



ПРИКАЗ

БОЕРЫК

28.05.2018

г.Казань

№ 289-осн

Татарстан Республикасы Урман хужалыгы министрлыгының 2013 елның 22 октябрдәге 571/9-осн номерлы боерыгы белән расланган Болгар урманчылыгы урман хужалыгы регламентына үзгәрешләр кертү турында

Болгар урманчылыгы чикләрендә урманнарны тәртипкә китерү барышында ачыкланган урманнарның структурасы һәм торышы үзгәрүгә бәйлә рәвештә, Россия Федерациясе Табигать ресурслары һәм экология министрлыгының 2017 елның 27 февралдәге 72 номерлы боерыгы белән расланган Урман хужалыгы регламентлары составы, аларны эшләү тәртибе, аларның гамәлдә булу чорлары һәм аларга үзгәрешләр кертү тәртибенәң 16 пунктының 1 пунктчасы нигезендә боерык бирәм:

1. Татарстан Республикасы Урман хужалыгы министрлыгының 2013 елның 22 октябрдәге 571/9-осн номерлы боерыгы белән расланган Болгар урманчылыгы урман хужалыгы регламентына, кушымтада бирелгән яна редакциядә бәян итеп, үзгәрешләр кертергә.

2. Юридик бүлеккә әлеге боерыкны дәүләт теркәвенә алу һәм Татарстан Республикасы Хокукый мәгълүматының рәсми сайтында (PRAVO.TATARSTAN.RU) рәсми рәвештә бастырып чыгару өчен Татарстан Республикасы Юстиция министрлыгына жиберергә.

3. Мәгълүмат технологияләрен үстерү секторына әлеге боерыкның теркәүгә алынуын һәм бастырып чыгарылуын техник яктан тәэмин итәргә.

4. Финанслар, бухгалтерия исәбенә алу һәм тикшереп тору бүлегенә әлеге боерыкның татар теленә тәржемә ителүенә бәйлә чыгымнарның финанслануын тәэмин итәргә.

5. Бу Боерык үтәлешен контрольдә тотуны министрның беренче урынбасары Ә.Н.Бәдретдиновка йөкләргә.

Министр

Р.А.Кузюров



Татарстан Республикасы

Татарстан Республикасы Урман хужалыгы министрлыгы

Болгар урманчылыгының
УРМАН ХУЖАЛЫГЫ РЕГЛАМЕНТЫ

Казан, 2018 ел.

Эчтэлек

КЕРЕШ	4
Россия Федерациясе закон актлары	5
Урман хужалыгы регламентын төзү өчен мәгълүмат базасы	16
1 БҮЛЕК. ГОМУМИ МӘГЪЛҮМАТЛАР	18
1.1. Урманчылыкка кыскача сыйфатлама	18
1.2. Урманнардан рөхсәтле файдалану төрлөрө.....	34
2 БҮЛЕК. УРМАННАРДАН РӨХСӘТЛЕ ФАЙДАЛАНУ НОРМАТИВЛАРЫ, ПАРАМЕТРЛАРЫ ҺӘМ ЧОРЛАРЫ, УРМАННАРНЫ САКЛАУ, ЯКЛАУ ҺӘМ ТОРГЫЗУ НОРМАТИВЛАРЫ	37
2.1. Урманнардан агач материалы эзерләү өчен рөхсәтле файдалану нормативлары, параметрлары һәм чорлары.....	37
2.2. Урманнардан чәер эзерләү өчен файдалану нормативлары, параметрлары һәм чорлары	101
2.3. Урманнардан агач булмаган урман ресурслары эзерләү һәм жыеп алу өчен файдалану нормативлары, параметрлары һәм чорлары	101
2.4. Урманнардан азык-төлек урман ресурсларын эзерләү һәм дару үләннөрөн жыеп алу өчен файдалану нормативлары, параметрлары һәм чорлары.....	115
2.5. Урманнардан аучылык хужалыгы өлкәсендә эшчәнлек төрлөрөн гамәлгә ашыру өчен файдалану нормативлары, параметрлары һәм сроклары	123
2.6. Урманнардан авыл хужалыгы алып бару өчен рөхсәтле файдалану нормативлары, параметрлары һәм чорлары.....	125
2.7. Урманнардан фәнни-тикшеренү һәм мәгариф эшчәнлеген гамәлгә ашыру өчен файдалану нормативлары, параметрлары һәм чорлары.....	132
2.8. Урманнардан рекреация эшчәнлеген гамәлгә ашыру өчен файдалану нормативлары, параметрлары һәм чорлары	134
2.9. Урманнардан урман плантацияләре ясау һәм аларны эксплуатацияләү өчен рөхсәтле файдалану нормативлары, параметрлары һәм чорлары	145
2.10. Урманнардан жимешле, жиләкле, декоратив урман үсемлекләрен һәм дару үләннөрөн үстерү өчен файдалану нормативлары, параметрлары һәм чорлары.....	146
2.11. Урманнардан урман үсентелөрөн утырту материалын (үсентеләр, чәчкеннәр) үстерү өчен файдалану нормативлары, параметрлары һәм чорлары	147
2.12. Урманнардан жир асты байлыklarын геологик өйрәнү буенча эшләр башкару өчен, файдалы казылма ятмаларын эшлөп чыгару өчен файдалану нормативлары, параметрлары һәм чорлары.....	149
2.13. Урманнардан сусаклагычлар һәм башка төрле ясалма су объектлары, шулай ук гидротехника корылмалары һәм махсулаштырылган портлар төзү һәм эксплуатацияләү өчен файдалану нормативлары, параметрлары һәм чорлары	153
2.14. Урманнардан линияле объектлар төзү, үзгәртеп кору, эксплуатацияләү өчен файдалану нормативлары, параметрлары һәм чорлары.....	155

2.15. Урманнардан агач һәм башка урман ресурслары эшкәртү өчен файдалану нормативлары, параметрлары һәм чорлары	165
2.16. Урманнардан дини эшчәнлекне гамәлгә ашыру өчен файдалану нормативлары, параметрлары һәм чорлары.....	166
2.17. Урманнарны саклауга, яклауга һәм яңадан үстерүгә карата таләпләр	167
2.18. Урман үсү зоналары һәм урманлы районнар буенча урманнардан файдалануга карата таләпләрнең үзенчәлекләре	259
3 БҮЛЕК. УРМАННАРДАН ФАЙДАЛАНУДА ЧИКЛӘМӘЛӘР.....	260
3.1. Урманнарның максатчан билгеләнеш төрләре буенча чикләмәләр	260
3.2. Махсус якланучы урман кишәрлеге төрләре буенча чикләмәләр	261
3.3. Урманнардан файдалану төрләре буенча чикләмәләр.....	264

КЕРЕШ

Өлеге урман хужалыгы регламенты – Болгар урманчылыгы урманнарыннан файдалануны, аларны саклауны, яклауны һәм яңадан үстерүне гамәлгә ашыру өчен нигез булып тора.

Регламентны эшләүчеләр:

«Поволжский леспроект» «Рослесинфорг» ФДУП филиалының Казан экспедициясе, 420087, Казан ш., Г. Кутуй ур. – 155 а (2008 елның 18 февралендәге № 64 дәүләт контракты).

Үзгәрешләр керткән оешмалар турында белешмәләр:

«Рослесинфорг» ФДУП Казан филиалы, 420087, Казан ш., Г. Кутуй ур. – 155 а (2010 елның 29 октябрэндәге № 441 дәүләт контракты).

«Ульяновсклеспроект» жаваплылыгы чиклэнгән жәмгыяте, Ульянов ш., Орлов ур., 21а (2012 елның 25 декабрэндәге № 815 дәүләт контракты).

2017 елда Болгар урманчылыгы урман хужалыгы регламентына үзгәрешләр кертү өчен Татарстан Республикасы Урман хужалыгы министрлыгының урман хужалыгы регламентларына үзгәрешләр кертү буенча 2017 елның 23 октябрэндәге № 2017.54195 дәүләт контракты нигез булып тора.

Урман хужалыгы регламенты Россия Федерациясе Урман кодексының 87 статьясының 7 өлеше, Россия Федерациясе Табигать ресурслары һәм экология министрлыгының «Урман хужалыгы регламентларының составын, аларны эшләү тәртибен, аларның гамәлдә булу чорларын һәм аларга үзгәрешләр кертү тәртибен раслау турында» 2017 елның 27 февралендәге 72 номерлы боерыгы нигезендә эшләнде.

Урман хужалыгы регламентының гамәлдә булу чоры 2019 елның 01 апреленә кадәр.

Урман хужалыгы регламенты урманчылыкның территориясенә, урман үсү шартларына карата кулланылучы урманнарны комплекслы үзләштерү нормативлары һәм параметрлары жыйелмасын үз эченә ала һәм урман кишәрлекләренең хокукый тәртибен билгели.

Урман хужалыгы регламенты урманчылык чикләрендә урманнардан файдалануны, аларны саклауны, яклауны, яңадан үстерүне гамәлгә ашыручы гражданныр һәм юридик затлар тарафыннан мәжбүри үтәлергә тиеш (РФ УК 87 ст. 6 өл.).

Урманчылык чикләрендә урнашкан урманнарда карата урман хужалыгы регламентында, РФ УК 87 статьясының 5 өлеше нигезендә, түбәндәгеләр билгеләнә:

1) урманнардан рөхсәтле файдалануның РФ УК 25 ст. нигезендә билгеләнә торган төрләре;

2) кисентеләрнең яше, тотылачак диләнке, урманнардан файдалану чорлары һәм алардан рөхсәтле файдалануның башка параметрлары;

3) РФ УК 27 ст. нигезендә урманнардан файдалануны чикләү;

4) урманнарны саклауга, яклауга, яңадан үстерүгә карата таләпләр.

Урман хужалыгы регламентының гамәлдә булу чорына файдалану төрләре буенча урманнарда ел саен мөмкин булганча файдалану күләмнәре билгеләнгәндә, алар түбәндәгеләрне тәмин итәргә тиеш:

5) кеше сәламәтлеген кайгырту максатларында, урманның әйләнә-тирәлек хасил итү, су саклау, яклау, санитария-гигиена һәм башка файдалы үзлекләрен саклау һәм көчәйтү;

6) жәмгыятьнең урманнарда һәм урман ресурсларына булган ихтыяжларын канәгатьләндерү өчен урманнарда күп максатларда, нәтижәле итеп, өзлексез, аларны киметмичә файдалану;

7) урманнарны яңадан үстерү, аларның токым составын һәм сыйфатын яхшырту, уңыш бирүчәнлеген арттыру, аларны саклауны һәм яклауны көчәйтү;

8) урман фонды жирләреннән нәтижәле файдалану;

9) бердәм техник сәясәт нигезендә урман хужалыгы алып баруның нәтижәлелеген арттыру, фән, техника һәм алдыңгы тәҗрибә казанышларын куллану;

10) биологик төрлелекне, тарихи-мәдәни һәм табигый мирас объектларын саклау.

Түбәндә урман хужалыгы регламентын төзегәндә нигез итеп алынган норматив-хокукый, норматив-техник, методик закон документларының исемлегенә китерелә:

Россия Федерациясе закон актлары

Россия Федерациясе Урман кодексы (алга таба – РФ УК),

Россия Федерациясе Су кодексы (алга таба – РФ СК),

Россия Федерациясе Жир кодексы (алга таба – РФ ЖК),

Россия Федерациясе Гражданлык кодексы (алга таба – РФ ГК),

«Жир асты байлыктары турында» 1992 елның 21 февралендәге № 2395-1 Россия Федерациясе законы (алга таба – «Жир асты байлыктары турында» РФ законы).

«Янғын куркынычсызлыгы турында» 1994 елның 21 декабрендәге № 69-ФЗ федераль закон (алга таба – «Янғын куркынычсызлыгы турында» ФЗ).

«Махсус сакланучы табигый территорияләр турында» 1995 елның 14 мартындагы № 33-ФЗ федераль закон (алга таба – № 33-ФЗ федераль закон).

«Хайваннар дөньясы турында» 1995 елның 24 апрелендәге № 52-ФЗ федераль закон (алга таба – № 52-ФЗ федераль закон).

«Геодезия, картография һәм киңлек мәгълүматлары турында һәм Россия Федерациясенә аерым закон актларына үзгәрешләр кертү хакында» 2015 елның 30 декабрендәге № 431-ФЗ федераль закон (алга таба – № 431-ФЗ федераль закон).

«Пестицидлар һәм агрохимикатлар белән куркынычсыз эш итү турында» 1997 елның 19 июлендәге № 109-ФЗ федераль закон (алга таба – № 109-ФЗ федераль закон).

«Намус иреге турында һәм дини берләшмәләр турында» 1997 елның 26 сентябрдәге № 125-ФЗ федераль закон (алга таба – № 125-ФЗ федераль закон).

«Күчәмсез мөлкәтнең дәүләт кадастры турында» 2007 елның 24 июлдәге № 221-ФЗ федераль закон (алга таба – № 221-ФЗ федераль закон).

«Россия Федерациясендә газ белән тәмин итү турында» 1999 елның 31 мартындагы № 69-ФЗ федераль закон (алга таба – № 69-ФЗ федераль закон).

«Жир корылышы турында» 2001 елның 18 июндәге № 78-ФЗ федераль закон (алга таба – № 78-ФЗ федераль закон).

«Әйләнә-тирә мохитне саклау турында» 2002 елның 10 гыйнварындагы № 7-ФЗ федераль закон (алга таба – № 7-ФЗ федераль закон).

«Электр энергетикасы турында» 2003 елның 26 мартындагы № 35-ФЗ федераль закон (алга таба – № 35-ФЗ федераль закон).

«Элемтә турында» 2003 елның 07 июлдәге № 126-ФЗ федераль закон (алга таба – № 126-ФЗ федераль закон).

«Россия Федерациясе Урман кодексын гамәлгә кертү турында» 2006 елның 04 декабрдәге № 201-ФЗ федераль закон (алга таба – № 201-ФЗ федераль закон).

«Орлыкчылык турында» 1997 елның 17 декабрдәге № 149-ФЗ федераль закон (№ 149-ФЗ федераль закон).

«Ау һәм аучылык ресурсларын саклау һәм Россия Федерациясенен аерым закон актларына үзгәрешләр кертү турында» 2009 елның 24 июлдәге № 209-ФЗ федераль закон (алга таба – № 209-ФЗ федераль закон).

«Үсемлекләр карантини турында» 2014 елның 21 июлдәге № 206-ФЗ Федераль закон (алга таба – № 206-ФЗ Федераль закон).

**Урман кодексында каралган хокукый мөнәсәбәтләрне
жайга салучы норматив хокукый актлар
(2018 елның 01 гыйнварына карата)**

РФ Урман кодексы статьясы	РФ Урман кодексында каралган	Норматив актлар
1	2	3
Россия Федерациясе Хөкүмәте актлары		
91 ст. 7 өл.	Дәүләт реестрыннан өземтәләр биргән өчен түләү.	«Дәүләт урман реестрыннан өземтәләр биргән өчен түләү күләме һәм аны алу тәртибе турында» 03.03.2007 ел, № 138 РФ Хөкүмәте карары
100 ст. 2 өл., 81 ст. 38 п.	Урман кишәрлекләренә һәм урманнардан файдаланганда барлыкка килә торган мөлкәт хокукларына китерелгән зыянны түләү. Урман законнары бозылу нәтижәсендә	РФ Хөкүмәтенен «Урман законнары бозылу нәтижәсендә урманнарда китерелгән зыян күләмен исәпләп чыгару турында» 2007 елның 08 маендагы № 273 карары

РФ Урман кодексы статьясы	РФ Урман кодексинда каралган	Норматив актлар
1	2	3
	урманнарда китерелгән зыянның күләмен исәпләү таксаларын һәм методикаларын раслау	
96 ст.; 81 ст. 36 п.	Федераль дәүләт урман күзәтчелеге (урман сагы), аны гамәлгә ашыру тәртибе	«Федераль дәүләт урман күзәтчелеген (урман сагын) гамәлгә ашыру турында нигезләмә раслау турында» 22.06.2007 ел, № 394 РФ Хөкүмәте карары
50 ст. 3 өл.	Зат, затлар төркеме тарафыннан эзерләнергә тиешле агач материалының максималь күләмен билгеләү	«Зат, затлар төркеме тарафыннан эзерләнергә тиешле максималь үзагач күләмен билгеләү турында» 22.06.2007 ел, № 395 РФ Хөкүмәте карары
73 ст. 4 өл.; 81 ст. 27 п.	Федераль мөлкәттәге урман ресурслары берәмлеге өчен түләү ставкалары һәм урман кишәрлеген арендау өчен урман кишәрлеге майданы берәмлеге өчен түләү ставкалары билгеләү	«Федераль милектә булган урман кишәрлеген арендау буенча урман ресурслары күләме берәмлеге өчен түләү ставкалары һәм урман кишәрлеге майданы берәмлеге өчен түләү ставкалары турында» 22.05.2007 ел, № 310 РФ Хөкүмәте Карары
44 ст.	Сусаклагычлар һәм башка төрле ясалма су объектлары, шулай ук гидротехника корылмалары һәм махсуслаштырылган портлар төзү һәм аларны эксплуатацияләү өчен урманнарда файдалану.	«Су объектларын файдалануга тапшыру турында карар эзерләү һәм кабул итү тәртибе турында» 30.12.2006 ел, № 844 РФ Хөкүмәте карары.
45 ст.	Урманнарда линияле объектлар төзү, үзгәртеп кору, эксплуатацияләү өчен файдалану.	«Россия Федерациясе элементларын линияләрен һәм корылмаларын саклау кагыйдәләрен раслау турында» 09.06.1995 ел, № 578 РФ Хөкүмәте карары
76 ст. 3 өл. 81 ст. 30 п.	Урман утыртмаларын сату-алу шартнамәләре буенча түләү. Федераль мөлкәттәге жирләрдә эзерләнгән торган агач материалы күләме берәмлеге өчен түләү ставкалары билгеләү.	«Урман ресурслары күләме берәмлеге өчен түләү ставкалары һәм федераль милектә булган урман кишәрлеге майданы берәмлеге өчен түләү ставкалары турында» 22.05.2007 ел, № 310 РФ Хөкүмәте карары
16 ст. 3 өл., 60.3 ст.; 81 ст. 17 п.	Урманнарда санитар куркынычсызлык. Урман утыртмаларын кисү тәртибе	РФ Хөкүмәтенен «Урманнарда санитар куркынычсызлык кагыйдәләре турында» 2007 елның 20 маендагы № 607 карары

РФ Урман кодексы статьясы	РФ Урман кодексында каралган	Норматив актлар
1	2	3
16 ст. 3 өл., 53 ст. 3 өл. 81 ст. 16 п.	Урманнарда янғын куркынычсызлыгы. Урман утыртмаларын кисү тәртибе.	«Урманнарда янғын куркынычсызлыгы кагыйдәләрен раслау турында» 30.06.2007 ел, № 417 РФ Хөкүмәте карары; «Урманнарны янғынга каршы кору чаралары хакында» 16.04.2011 ел, № 281 РФ Хөкүмәте карары; РФ Хөкүмәтенен «Урман янғыннары аркасында урманнарда барлыкка килгән гадәттән тыш хәлләрне бетерү өчен федераль башкарма хакимият органнары көчләрен һәм чараларын жәлеп итү турында» 2017 елның 2 декабрдәге № 1464 карары; «Урман янғыннары нәтижәсендә барлыкка килгән гадәттән тыш хәлләр турында» 17.05.2011 ел, № 376 РФ Хөкүмәте карары; «Урман янғыннарын сүндерү планын һәм аның рәвешен эшләү һәм раслау кагыйдәләрен раслау турында» 17.05.2011 ел, № 377 РФ Хөкүмәте карары; «Урманнарда һәм урман янғыннарында янғын куркынычы турындагы мәгълүматларның дәрәжәсендә тоту кагыйдәләрен раслау турында» 18.08.2011 ел, № 687 РФ Хөкүмәте карары
22 ст. 3 өл.	Урманнарны үзләштерү өлкәсендә инвестиция эшчәнлеге. Урманнарны үзләштерү өлкәсендә өстенлекле инвестиция проектлары исемлеген эзерләү һәм раслау.	РФ Хөкүмәтенен «Урманнарны үзләштерү өлкәсендә өстенлекле инвестиция проектлары турында» 2007 елның 30 июнендәге № 419 карары
6 ст.	Урманнар урнашкан жирләр.	«Урман фонды жирләрен бүтән (башка) категория жирләренә күчерү турында документлар составы һәм аларны эзерләү тәртибе турында» 28.01.2006 ел, № 48 РФ Хөкүмәте карары
105 ст. 7 өл.	Урман-парк зоналарының, яшел зоналарның вазыйфаи зоналары.	«Урман-парк зоналарының вазыйфаи зоналарын, урман-парк зоналарының, яшел зоналарның мәйданын һәм чикләрен билгеләү турында нигезләмә раслау турында» 14.12.2009 ел, №1007 РФ Хөкүмәте карары
13 ст.	Урман инфраструктурасы	РФ Хөкүмәтенен «Яклаучы урманнар, эксплуатация урманнары һәм резерв урманнары өчен урман инфраструктурасы объектлары исемлеген раслау турында» 2012 елның 17 июлендәге №1283-р боерыгы

РФ Урман кодексы статьясы	РФ Урман кодексинда каралган	Норматив актлар
1	2	3
21 ст.	Урман инфраструктурасына бэйле булмаган объектлар төзү, үзгәртеп кору һәм эксплуатацияләү.	РФ Хөкүмәтенен «Яклаучы урманнар, эксплуатация урманнары һәм резерв урманнары өчен урман инфраструктурасы булдыруга бэйле булмаган объектлар исемлеген раслау турында» 2013 елның 27 маендагы 849-р номерлы боерыгы
45 ст.	Урманнардан линияле объектлар төзү, үзгәртеп кору, эксплуатацияләү өчен файдалану.	РФ Хөкүмәтенен «Электр челтәрләре хужалыгы объектларының саклык зоналарын һәм мондый зоналар чикләрендә урнашкан жир кишәрлекләреннән файдалануның махсус шартларын билгеләү тәртибе турында» 2009 елның 24 февралендәге № 160 карары
105 ст. 7 өл.	Урман утыртмаларын сату-алу турында типик шартнамә.	РФ Хөкүмәтенен «Урман утыртмаларын сату-алуның типик шартнамәсе турында» 2015 елның 31 октябрэндәге № 1178 карары
105 ст. 7 өл.	Урман кишәрлегенен типик аренда шартнамәсе.	РФ Хөкүмәтенен «Урман кишәрлеге аренда буенча типик шартнамәсе турында» 2015 елның 21 сентябрэндәге № 1003 карары
Россия Федерациясе Табигать ресурслары һәм экология министрлыгы (алга таба – Россия Табигать министрлыгы) норматив актлары		
62 ст. 3 өл.; 81 ст. 21 п.	Урман торгызу. Урман торгызу кагыйдәләре.	«Урман торгызу кагыйдәләрен раслау турында» 2016 елның 29 июнендәге № 375 боерык
60.15 ст.	Сирәк очрый торган һәм юкка чыгу куркынычы янаган агачларны, куакларны, лианаларны, бүтән урман үсемлекләрен саклау үзенчәлекләре	«Россия Федерациясе Кызыл китабына яисә РФ субъектлары кызыл китапларына кертелгән, сирәк очрый торган һәм юкка чыгу куркынычы янаган агачларны, куакларны, лианаларны, бүтән урман үсемлекләрен саклау үзенчәлекләрен раслау турында» 2017 елның 29 маендагы № 264 боерык
16 ст. 3 өл., 64 ст. 3 өл.; 81 ст. 23 п.	Урманнарны тәрбия кылу. Урманнарны тәрбия кылу кагыйдәләре. Урман утыртмаларын кисү тәртибе.	Россия ТРЭ министрлыгының «Урманнарны карау кагыйдәләрен раслау турында» 22.11.2017 № 626 боерыгы
103 ст. 6 өл. 81 ст. 40 п.	Махсус сакланучы табигый территорияләрдә урнашкан урманнардан файдалану, аларны саклау, яклау, торгызу үзенчәлекләре.	«Махсус сакланучы табигый территорияләрдә урнашкан урманнардан файдалану, аларны саклау, яклау, яңадан үстерү үзенчәлекләрен раслау турында» 16.07.2007 ел, №181 боерык
53.1 ст.	Урман янгынарны кисәтү.	«Урман янгынарны кисәтү һәм сүндерү чаралары төрләрен, урманнардан файдаланучы затларның элге чаралар белән тәмин ителү нормативларын, урманнардан файдаланганда булырга тиешле урман янгынарны кисәтү

РФ Урман кодексы статьясы	РФ Урман кодексында каралган	Норматив актлар
1	2	3
		«Урманнарда янғын куркынычын һәм урман янғыннардын күзәтүне гамәлгә ашыру тәртибен раслау турында» 2014 елның 28 мартындагы № 161 боерык
53.2 ст.	Урманнарда янғын чыгу куркынычын һәм урман янғыннардын мониторинглау.	«Урманнарда янғын куркынычын һәм урман янғыннардын күзәтүне гамәлгә ашыру тәртибен раслау турында» 2014 елның 23 июнендәге № 276 боерык
15 ст. 3 өл.	Урман үсә торган зоналар һәм урманлы районнар.	«Россия Федерациясенен урман үсү зоналары исемлеген һәм Россия Федерациясенен урманлы районнары исемлеген раслау турында» 2014 елның 18 августындагы № 367 боерык
87 ст. 7 өл. 81 ст. 34 п.	Урман хужалыгы регламентларының составы, аларны эшләү тәртибе, аларның гамәлдә булу вакыты һәм аларга үзгәрешләр кертү тәртибе.	«Урман хужалыгы регламентларының составын, аларны эшләү тәртибен, аларның гамәлдә булу чорларын һәм аларга үзгәрешләр кертү тәртибен раслау турында» 2017 елның 27 февралендәге № 72 боерык
60.5 ст.	Урман патологиясе буенча дәүләт мониторингы.	«Урман патологиясе буенча дәүләт мониторингын гамәлгә ашыру тәртибен раслау турында» 2017 елның 05 апрелендәге № 156 боерык
60.7 ст.	Зарарлы организмнар таралуны кисәтү.	«Зарарлы организмнар таралуны кисәтү буенча чараларны гамәлгә ашыру кагыйдәләрен раслау турында» 2016 елның 12 сентябрэндәге № 470 боерык
60.6 ст. 4 өл.	Урман патологиясе буенча тикшеренүләр. Урман патологиясе буенча тикшеренүләрне уздыру тәртибе.	«Урман патологиясе буенча тикшеренүләр уздыру тәртибен һәм урман патологиясе буенча тикшеренү актының формасын раслау турында» 2016 елның 16 сентябрэндәге № 480 боерык
16.1 ст. 4 өл., 29 ст. 9 өл. 81 ст. 4 п.	Диләнке эшләре. Агач материалы эзерләү. Агач материалы эзерләү кагыйдәләре. Урман утыртмаларын кисү тәртибе.	«Агач материалы эзерләү кагыйдәләрен һәм Россия Федерациясе Урман кодексының 23 статьясында күрсәтелгән урманчылыктарда, урман паркларында агач материалы эзерләү үзенчәлекләрен раслау турында» 2016 елның 13 сентябрэндәге № 474 боерык «Диләнке эшләре төрләрен, аларны уздыру тәртибен һәм эзлекләгән, Диләнке эшләренен технологик картасы формасын, Диләнке карау акты формасын һәм Диләнке карау тәртибен раслау турында» 2016 елның 27 июнендәге № 367 боерык
60.4 ст.	Урман яклау буенча районнарда бүленеш.	«Урман яклау буенча районнарда бүлү тәртибен раслау турында» 2017 елның 09 гыйнварындагы № 1 боерык

РФ Урман кодексы статьясы	РФ Урман кодексинда каралган	Норматив актлар
1	2	3
91 ст.	Дәүләт урман реестры.	«Дәүләт урман реестрына документлаштырылган мәгълүматлар кертүгә һәм аны үзгәртүгә нигез булган документлар исемлеген, аларның формаларын һәм аларны әзерләү тәртибен раслау турында» 2013 елның 11 ноябрендәге № 496 боерык; «Дәүләт урман реестрында булган, зарури тәртиптә бирелә торган мәгълүматлар төрләре исемлеген һәм аны бирү шартларын раслау турында» 2013 елның 30 октябрендәге № 464 боерык; «Дәүләт урман реестрын алып бару формаларын раслау турында» 06.10.2016 № 514 боерык
70.1 ст. 12 өл.	Урман кишәрлекләрен проектлау.	«Урман кишәрлегенә проект документациясе составына һәм аның эчтәлегенә карата таләпләр, аны әзерләү тәртибен раслау турында» 2017 елның 03 февралендәге № 54 боерык
60.13 ст.	Урманнарны радиоактив пычранудан саклау үзенчәлекләре.	«Урманнарның радиоактив пычрану зоналарында профилактика һәм тернәкләндерү чараларын гамәлгә ашыру үзенчәлекләрен раслау турында» 2017 елның 08 июнендәге № 283 боерык
65 ст. 5 өл.	Урман орлыкчылыгы.	«Урман орлыкчылыгы объектларын төзү һәм аерып чыгару кагыйдәләрен раслау турында» 2015 елның 20 октябрендәге № 438 боерык; «Урманның төп агач токымнарының урман үсемлекләренә районнарга бүленгән орлыкларын куллану тәртибен раслау турында» 2015 елның 17 сентябрендәге № 400 боерык
46 ст. 3 өл.; 81 ст. 13 п.	Урманнардан агач материалын һәм башка урман ресурсларын эшкәртү өчен файдалану. Урманнардан агач материалы һәм башка урман ресурслары эшкәртү өчен файдалану кагыйдәләре.	«Урманнардан агач материалы һәм башка урман ресурслары эшкәртү өчен файдалану кагыйдәләрен раслау турында» 2014 елның 01 декабрендәге № 528 боерык
38 ст.	Урманнардан авыл хужалыгы алып бару өчен файдалану.	«Урманнардан авыл хужалыгы алып бару өчен файдалану кагыйдәләрен раслау турында» 2017 елның 21 июнендәге № 314 боерык
49 ст. 3 өл.; 81 ст. 14 п.	Урманнардан файдалану турында хисап. Урманнардан файдалану турында хисап тапшыру тәртибе.	«Урманнардан файдалану турында хисап кертелә торган мәгълүматлар исемлеген, урманнардан файдалану турында хисап тапшыру формасын һәм тәртибен, шулай ук урманнардан файдалану турында электрон рәвештә хисап формасына карата таләпләр раслау турында» 2017 елның 21 августындагы

РФ Урман кодексы статьясы	РФ Урман кодексинда каралган	Норматив актлар
1	2	3
		№ 451 боерык
66 ст. 2 өл., 81 ст. 25 п.	Урманнарны торгызу һәм урман үрчетү турында хисап. Урманнардан файдалану һәм урман үрчетү турында хисап тапшыру тәртибе.	«Урманнарны торгызу һәм урман үрчетү турында хисапка кертелә торган мәгълүматлар исемлеген, урманнарны торгызу һәм урман үрчетү турында хисап формасын һәм аны тапшыру тәртибен, шулай ук урман торгызу һәм урман үрчетү турында электрон рәвештәге хисап форматына карата таләпләр раслау турында» 2017 елның 21 августындагы № 452 боерык
89 ст.	Урманнарны үзләштерү проектына дәүләти һәм муниципаль экспертиза. Урманнарны үзләштерү проектына дәүләти һәм муниципаль экспертиза тәртибе.	«Урманнарны үзләштерү проектына дәүләти һәм муниципаль экспертиза тәртибен раслау турында» 2016 елның 26 сентябрэндәге № 496 боерык
26 ст. 3 өл. 81 ст. 3 п.	Урман декларациясе. Урман декларациясен тутыру һәм тапшыру тәртибе.	«Урман декларациясе формасын, аны тутыру һәм тапшыру тәртибен, электрон рәвештә урман декларациясе форматына таләпләр раслау турында» 2015 елның 16 гыйнварындагы № 17 боерык
77 ст.; 81 ст. 31 п.	Урман утыртмаларын сату-алу турында шартнамә төзү. Дәүләти яисә муниципаль мөлкәттәге жирләрдә урнашкан урман утыртмаларын сату-алу шартнамәсен эзерләү һәм төзү тәртибе.	«Дәүләти яисә муниципаль мөлкәттәге жирләрдә урнашкан урман утыртмаларын сату-алу шартнамәсен эзерләү һәм төзү тәртибен раслау турында» 2015 елның 28 октябрэндәге № 446 боерык
73.1 ст. 6 өл.; 28 һәм 29 п. 81 ст.	Дәүләти яисә муниципаль мөлкәттәге урман кишәрлегенен аренда шартнамәсен төзү. Дәүләти яисә муниципаль мөлкәттәге урман кишәрлегенен аренда шартнамәсен эзерләү һәм төзү тәртибе	«Дәүләти яисә муниципаль мөлкәттәге урман кишәрлегенен аренда шартнамәсен эзерләү һәм төзү тәртибен раслау турында» 2015 елның 28 октябрэндәге № 445 боерык
60 ст. 3 өл., 60.11 ст. 3 өл.; 81 ст. 20.1 п.	Урманнарны янгынардан саклау турында хисап. Урманнарны янгынардан саклау турында хисап тапшыру тәртибе.	«Урманнарны янгынардан саклау турында хисапка кертелә торган мәгълүматлар исемлеген, урманнарны янгынардан саклау турында хисап формасын һәм аны тапшыру тәртибен, шулай ук урманнарны янгынардан саклау турында электрон рәвештә хисап

РФ Урман кодексы статьясы	РФ Урман кодексинда каралган	Норматив актлар
1	2	3
	Урманнарны яклау турында хисап. Урманнарны яклау турында хисап тапшыру тәртибе.	тапшыру форматына карата таләпләр, урманнарны яклау турында хисапка кертелә торган мәгълүматлар исемлеген, урманнарны яклау турында хисап формасын һәм аны тапшыру тәртибен, шулай ук урманнарны яклау турында электрон рәвештә хисап форматына карата таләпләр раслау турында» 2017 елның 09 мартындагы № 78 боерык
60.8 ст. 3 өл.;	Зыянлы организмнарның чыганаclarын юк итү.	«Зыянлы организмнарның чыганаclarын юк итү кагыйдәләрен раслау турында» 2016 елның 23 июнендәге № 361 боерык
53.4 ст.	Урман янгынарнын сүндерү.	«Урман янгынарнын сүндерү кагыйдәләрен раслау турында» 2014 елның 08 июлендәге № 313 боерык
64.1 ст. 2 өл.	Урман торгызу өчен билгеләнгән жирләрне урман утыртмалары биләгән жирләргә кертү	«Урман торгызу өчен билгеләнгән жирләрне урман утыртмалары биләгән жирләргә кертү тәртибен һәм тиешле акт формасын раслау турында» 2014 елның 01 декабрдәге № 529 боерык
Федераль урман хужалыгы агентлыгы (алга таба – Рослесхоз) норматив актлары		
88 ст. 2 өл.,	Урманнарны үзләштерү проекты. Урманнарны үзләштерү проектының составы һәм аны эшләү тәртибе.	«Урманнарны үзләштерү проекты составын һәм аны эшләү тәртибен раслау турында» 29.02.2012 ел, № 69 боерык
104 ст. 2 өл., 105 ст. 8 өл.	Су саклау зоналарында урнашкан урманнардан, табигый һәм башка объектларны яклау вазыйфасын үтәүче урманнардан, кыйммәтле урманнардан, шулай ук махсус якланучы урман кишәрлекләрендә урнашкан урманнардан файдалану, аларны саклау, яклау, торгызу үзенчәлекләре.	«Су саклау зоналарында урнашкан урманнардан, табигый һәм башка объектларны яклау вазыйфасын үтәүче урманнардан, кыйммәтле урманнардан, шулай ук махсус якланучы урман кишәрлекләрендә урнашкан урманнардан файдалану, аларны саклау, яклау, янадан үстерү үзенчәлекләрен раслау турында» 14.12.2010 ел, № 485 боерык
86 ст. 5 өл.	Россия Федерациясе субъектының урман планы. Россия Федерациясе субъектының урман планы составы һәм аны әзерләү тәртибе.	«Россия Федерациясе субъекты урман планының үрнәк рәвешен һәм составын, аны әзерләү тәртибен раслау турында» 05.10.2011 № 423 боерык

РФ Урман кодексы статьясы	РФ Урман кодексинда каралган	Норматив актлар
1	2	3
81 ст.	Урманнарны якланганлык категорияләре буенча аеру.	«ТР территориясендә урманнарны кыйммәтле, эксплуатация урманнарына кертү һәм аларның чикләрен билгеләү турында» 2010 елның 16 июнендәге № 232 боерык
15 ст. 4 өл.	Урманнарны районнарга бүлү. Урман утыртмалары кисентеләренен яшьләре.	«Кисентеләрнен яшен билгеләү турында» 2015 елның 09 апрелендәге № 105 боерык
29 ст. 5 өл. 81 ст. 1 п.	Файдалану өчен билгеләнгән диләнке күләмен исәпләп чыгару тәртибе.	«Файдалану өчен билгеләнгән диләнке күләмен исәпләп чыгару тәртибен раслау турында» 2011 елның 27 маендагы № 191 боерык
39.1 ст.	Урман үсемлекләренен утырту материалын (үсентеләр, чәчкеннәр) үстерү.	«Урманнардан урман үсемлекләренен утырту материалын (үсентеләр, чәчкеннәр) үстерү өчен файдалану кагыйдәләрен раслау турында» 2011 елның 19 июлендәге № 308 боерык
45 ст.	Урманнардан линияле объектлар төзү, үзгәртеп кору, эксплуатацияләү өчен файдалану.	«Урманнардан линияле объектлар төзү, үзгәртеп кору, эксплуатацияләү өчен файдалану кагыйдәләрен раслау турында» 10.06.2011 ел, № 223 боерык
43 ст.	Урманнардан жир асты байлыкларын геологик өйрәнү, файдалы казылма ятмаларын эшләп чыгару өчен файдалану.	«Урманнардан жир асты байлыкларын геологик өйрәнү буенча эшләр башкару өчен, файдалы казылма ятмаларын эшләү өчен файдалану кагыйдәләрен раслау турында» 2010 елның 27 декабрендәге № 515 боерык
31 ст.	Чәер эзерләү.	«Чәер эзерләү кагыйдәләрен раслау турында» 24.01.2012 ел, № 23 боерык
32 ст.	Агач булмаган урман ресурслары эзерләү һәм жыеп алу.	«Агач булмаган урман ресурсларын эзерләү һәм жыеп алу турында» 05.12.2011 ел, № 512 боерык
39 ст.	Жимешле, жиләкле, декоратив үсемлекләр, дару үләннәре үстерү.	«Урманнардан жимешле, жиләкле, декоратив урман үсемлекләрен, дару үләннәрен үстерү өчен файдалану кагыйдәләрен раслау турында» 05.12.2011 ел, № 510 боерык
34 ст.	Азык-төлек урман ресурслары эзерләү һәм дару үләннәре жыю.	«Азык-төлек урман ресурсларын һәм дару үләннәрен эзерләү кагыйдәләрен раслау турында» 05.12.2011 ел, № 511 боерык
40 ст.	Урманнардан фәнни-тикшеренү эшчәнлеген, мәгариф эшчәнлеген гамәлгә ашыру өчен файдалану.	«Урманнардан фәнни-тикшеренү эшчәнлеген, мәгариф эшчәнлеген гамәлгә ашыру өчен файдалану кагыйдәләрен раслау турында» 2011 елның 23 декабрендәге № 548 боерык

РФ Урман кодексы статьясы	РФ Урман кодексинда каралган	Норматив актлар
1	2	3
41 ст.	Урманнарда рекреация эшчәнлеген гамәлгә ашыру өчен файдалану.	«Урманнарда рекреация эшчәнлеген гамәлгә ашыру өчен файдалану кагыйдәләрен раслау турында» 21.02.2012 ел, № 62 боерык
63 ст. 2 өл., 81 ст. 22 п.	Урман үрчетү. Урман үрчетү кагыйдәләре	«Урман үрчетү кагыйдәләрен раслау турында» 10.01.2012 ел, № 1 боерык
29 ст. 6 өл. 81 ст. 2 п.	Агач материалы эзерләү. Үзагачын эзерләү рөхсәт ителми торган агачларның һәм куаклыкларның төрләре (токымнары) исемлеге	«Үзагачын эзерләү рөхсәт ителми торган агачларның һәм куаклыкларның төрләре (токымнары) исемлеген раслау турында» 05.12.2011 ел, № 513 боерык
53 ст. 4 өл.; 53.1 ст.; 81 ст. 16 п.	Урманнарда янғын куркынычсызлыгы. Урман янғыннарнын кискәтү.	«Урманнарнын янғынга каршы кору нормативларын раслау турында» 27.04.2012 ел, № 174 боерык; «Урманнарнын табигый янғын куркынычы классификациясен һәм, һава торышына карап, урманнарда табигый янғын куркынычы классификациясен раслау турында» 05.07.2011 ел, № 287 боерык
67 ст.; 68 ст.	Урманнарнын тәртипкә китерү турында гомуми нигезләмәләр. Урман корылышынын эчтәлеге.	«Урман кору күрсәтмәсен раслау турында» 2011 елнын 12 декабрэндәге № 516 боерык
65 ст. 2 өл. 1 п.	Урман орлыкчылыгы. Урман орлыкчылыгы буенча районнарда бүленеш.	«Урман орлыкчылыгы буенча районнарда бүленеш билгеләү турында» 2015 елнын 08 октябрэндәге № 353 боерык
23 ст.	Урманчылыклар һәм урман парклары	«Татарстан Республикасы территориясендә урманчылыклар санын ачыклау һәм аларнын чикләрен билгеләү турында» 2008 елнын 17 октябрэндәге № 320 боерык
Россия Федерациясе субъекты норматив актлары		
82, 83 ст.	Урман мөнәсәбәтләре өлкәсендә Россия Федерациясе субъектлары дөүләт хакимияте органнары вәкаләтләре. Урман мөнәсәбәтләре өлкәсендә Россия Федерациясе дөүләт хакимияте органнарынын аерым вәкаләтләрен Россия	«Татарстан Республикасында урманнарда файдалану турында» 2008 елнын 22 маендагы № 22-ТРЗ Татарстан Республикасы законы; Татарстан Республикасы Президентынын «Татарстан Республикасы Урман планын раслау турында» 2009 елнын 16 мартындагы № ПУ-146 указы; Татарстан Республикасы Министрлар Кабинетынын «2014-2020 елларда Татарстан Республикасы урман хужалыгын үстерү» дөүләт программасын раслау турында» 2013 елнын 30 июлендәге № 531

РФ Урман кодексы статьясы	РФ Урман кодексында каралган	Норматив актлар
1	2	3
	Федерациясе субъектлары дэүлэт хакияте органнарына тапшыру.	карары; Татарстан Республикасы Министрлар Кабинетының «Татарстан Республикасының төбәк әһәмиятендәге уртак файдаланудагы автомобиль юллары һәм муниципаль берәмлекләр мөлкәтенә тапшырылырга тиешле, уртак файдаланудагы автомобиль юллары исемлеген раслау турында» 2011 елның 26 сентябрәндәге № 797 карары
		Татарстан Республикасы Тарифлар буенча дэүлэт комитетының «Татарстан Республикасында шәхси ихтияжлар өчен урман утыртмаларын сату-алу шартнамәсе буенча гражданныр өчен түләү ставкалары билгеләү турында» 2017 елның 27 февралендәге № 9-1/нпс карары.

Урман хужалыгы регламентын төзү өчен мәгълүмат базасы

Урман хужалыгы регламентын эшләгәндә түбәндәгеләр файдаланылды:

1) законнар, методик һәм норматив документлар нигезендә яш класслары методы белән башкарылган 2016 елгы урманкору материаллары;

2) урман хужалыгы регламентын эшләү буенча техник киңәшмәләрнең беркетмәләре;

3) жир корылышы материаллары;

4) Татарстан Республикасы урман хужалыгы белән идарә итү органнарының ведомство һәм статистика хисапчылыгы;

5) РФ Юстиция министрлыгында теркәлгән норматив-хокукий актлар.

Материалларны РФ УК таләпләренә жавап бирә торган торышка китерү өчен түбәндәге эш төрләре башкарылды:

6) 2017 елның 01 гыйнварына урманчылык мәйданы билгеләнде;

7) кишәрлек урманчылыклары буенча урманнардан рөхсәтле файдалану төрләре билгеләнде;

8) эзерлекләр күләме (файдалану өчен билгеләнгән диләнке күләме), өлгергән һәм картайган утыртмаларны сайланма һәм тоташ кисүләрдә урманнардан рөхсәтле файдалану параметрлары һәм чорлары исәпләп чыгарылды;

9) урманнарны тәрбияләгәндә, санитар-савыктыру чараларын үткәргәндә урта яшьле, өлгереп килүче, өлгергән һәм картайган утыртмаларны кискәндә эзерләнгән торган агач материалы күләмнәре исәпләп чыгарылды;

10) урманнардан чәер эзерләү өчен рөхсәтле файдалану нормативлары, параметрлары һәм чорлары билгеләнде,

11) агач булмаган урман ресурслары эзерләү өчен урманнардан рөхсәтле файдалану нормативлары, параметрлары һәм чорлары;

12) азык-төлек урман ресурслары эзерләү һәм дару үләннәре жыеп алу өчен урманнардан рөхсәтле файдалану нормативлары, параметрлары һәм чорлары билгеләнде.

1 БҮЛЕК. ГОМУМИ МӘГЪЛУМАТЛАР

1.1. Урманчылыкка кыскача сыйфатлама

1.1.1. Урманчылыкның аталышы һәм урнашкан урыны

Татарстан Республикасы Урман хужалыгы министрлыгының Болгар урманчылыгы Татарстан Республикасының көньяк-көнбатыш өлешендә Спас һәм Әлки муниципаль районнары территориясендә урнашкан.

Урманчылыкның конторасы (үзәк утары) республика башкаласы булган Казан ш. 130 чакрым ераклыкта урнашкан Болгар шәһәрәндә урын алган.

Урманчылыкның почта адресы: 422840, Татарстан Республикасы, Спас районы, Болгар ш., Калинин ур., 20.

Тел. 8(84347) 3-09-01, E-mail: Bolgarskoe.gku@tatar.ru

Урманчылык территориясенә төньяктан көньякка кадәрге озынлыгы – 43 чм, көнчыгыштан көнбатышка кадәр – 56 чм.

1.1.2. Урманчылыкның һәм кишәрлек урманчылыкларының гомуми мәйданы

Болгар урманчылыгы урман фонды жирләренә гомуми мәйданы 2017 елның 01 гыйнварына 18852 га тәшкил итә. Шул исәптән кишәрлек урманчылыклары буенча:

Никольское кишәрлеге урманчылыгы – 9680 га,

Спас кишәрлеге урманчылыгы – 9172 га.

1.1.3. Урманчылык территориясен муниципаль берәмлекләр буенча бүлү

Урманчылык территориясенә муниципаль берәмлекләр буенча бүленеше 1 таблицада китерелде.

1 таблица.

Урманчылык төзелеше

№ п/п	Кишәрлек урманчылыкларының атылышы	Административ район (муниципаль берәмлек)	Гомуми мәйданы, га
1	2	3	4
1.	Никольское	Әлки	2839
		Спас	6841
	Жәмгысе:		9680
2.	Спас	Спас	9172
Урманчылык буенча барлыгы			18852
	Шул исәптән районнар буенча	Әлки	2839
		Спас	16013

Урманчылыкның урман фонды зур булмаган урман биләмәләреннән һәм барча территория буйлап аерым-аерым урнашкан урман кишәрлекләреннән гыйбарәт.

Урманчылыкның гидрология шартлары, нигездә, Куйбышев сусаклагычы белән билгеләнә, ул аның төньяк һәм көнбатыш чикләрен юдыра. Урманчылык территориясе буйлап Актай, Бездна, Салман елгалары һәм күп кенә кечкенә елгалар, чишмәләр ага.

Урманчылык республиканың аз урманлы өлешендә урнашкан. Урманчылык урнашкан жирнең урман белән каплану өлеше 10,5% тәшкил итә.

Урманчылык территориясе бүлеп күрсәтелгән Татарстан Республикасы № 1 карта-схемада күрсәтелде.

Карта-схема № 1

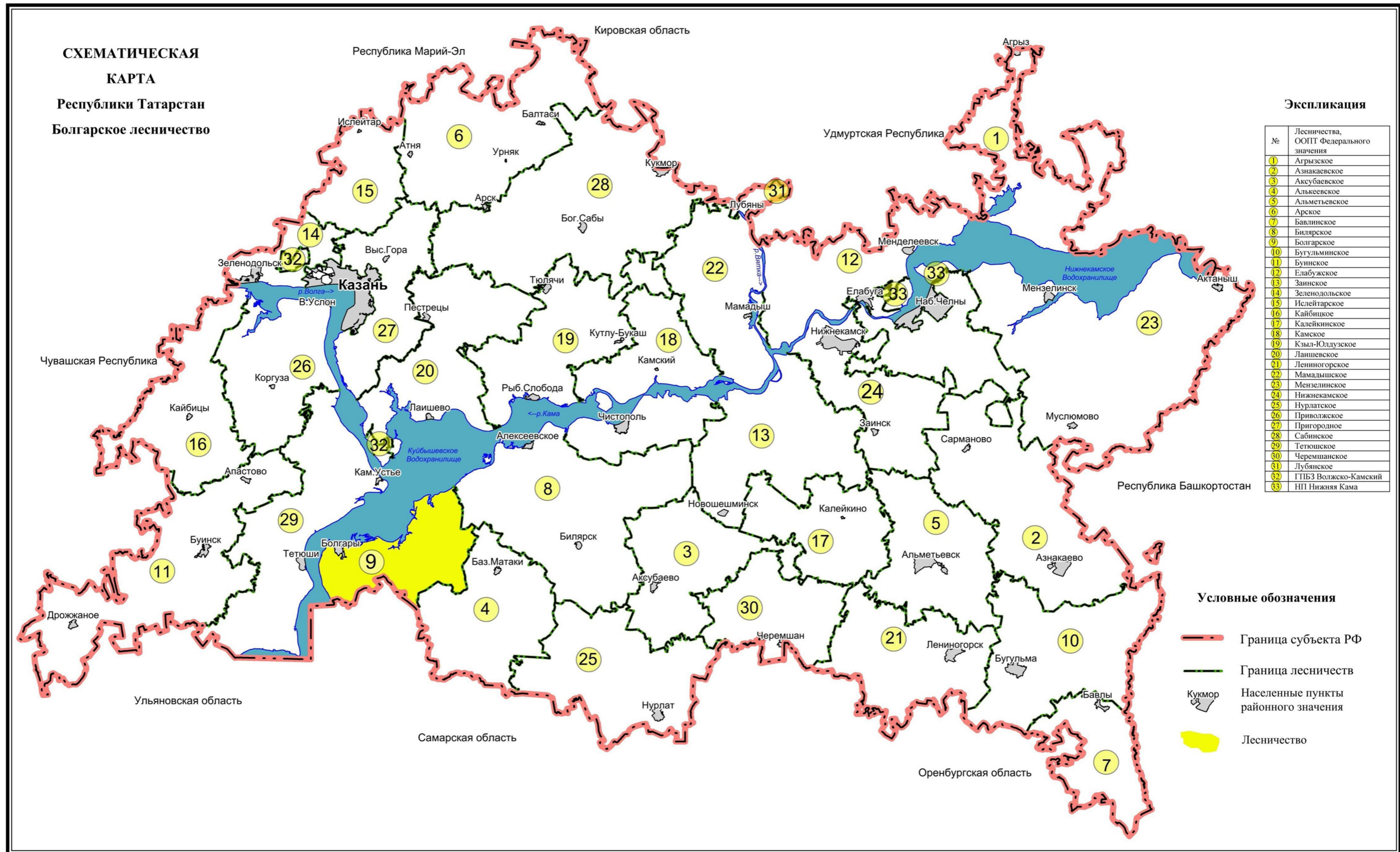

1.1.4. Урманчылык урманнарының урман үсү зоналарына, урманлы районнарға һәм урман яклау зоналарына һәм урман-орлык районнарына бүленеше

Россия Федерациясе Табигать ресурслары һәм экология министрлыгының «Россия Федерациясенә урман үсү зоналары исемлеген һәм Россия Федерациясенә урманлы районнары исемлеген раслау турында» 2014 елның 18 августындагы 367 номерлы боерыгы белән расланган урман үсү районнарына бүленеш нигезендә урманчылык территориясе Россия Федерациясенә Европа өлешендәге урман-дала районы урман-дала зонасына кертелгән (2 таблица).

2 таблица.

Урманчылык урманнарын урман үсү зоналарына һәм урманлы районнарға бүлү

№ п/п	Кишәрлек урманчылыкларының атылышы	Урман үсә торган зоналар	Урманлы район	Урман яклау районнарына бүленеше	Урман-орлык районнарына бүленеш зонасы	Урман кварталлары исемлеге	Майданы, га
1	2	3	4	5	6	7	8
1.	Никольское	Россия Федерациясе Европа өлешендәге урман-дала районы	Россия Федерациясе Европа өлеше Урман-дала районы	Урман патологиясе буенча уртача куркыныч	Нарат өчен - 3 Чыршы - 4, Имән - 2.	1-124	9680
2.	Спас					1-84	9172
Барлығы:							18852

Урманчылык территориясенә һәм кишәрлек урманчылыкларының урман үсү районнарына һәм урманлы районнарға бүленеше № 2 карта-схемада күрсәтелә.

Карта-схема № 2

КАРТА - СХЕМА
РАСПРЕДЕЛЕНИЯ ТЕРРИТОРИИ ЛЕСНИЧЕСТВА
И УЧАСТКОВЫХ ЛЕСНИЧЕСТВ
ПО ЛЕСОРАСТИТЕЛЬНЫМ ЗОНАМ
И ЛЕСНЫМ РАЙОНАМ
 Болгарского лесничества
 Республики Татарстан

ЭКСПЛИКАЦИЯ

Участковые лесничества			Муниципальные районы		
Шифр	Наименование	Площадь, га	Шифр	Наименование	Площадь, га
1	Никольское	9 680	206	Альшеевский	2 839
2	Спаское	9 172	237	Спаский	16 013
ВСЕГО		18 852	ВСЕГО		18 852

 Лесостепная зона, лесостепной район европейской части Российской Федерации

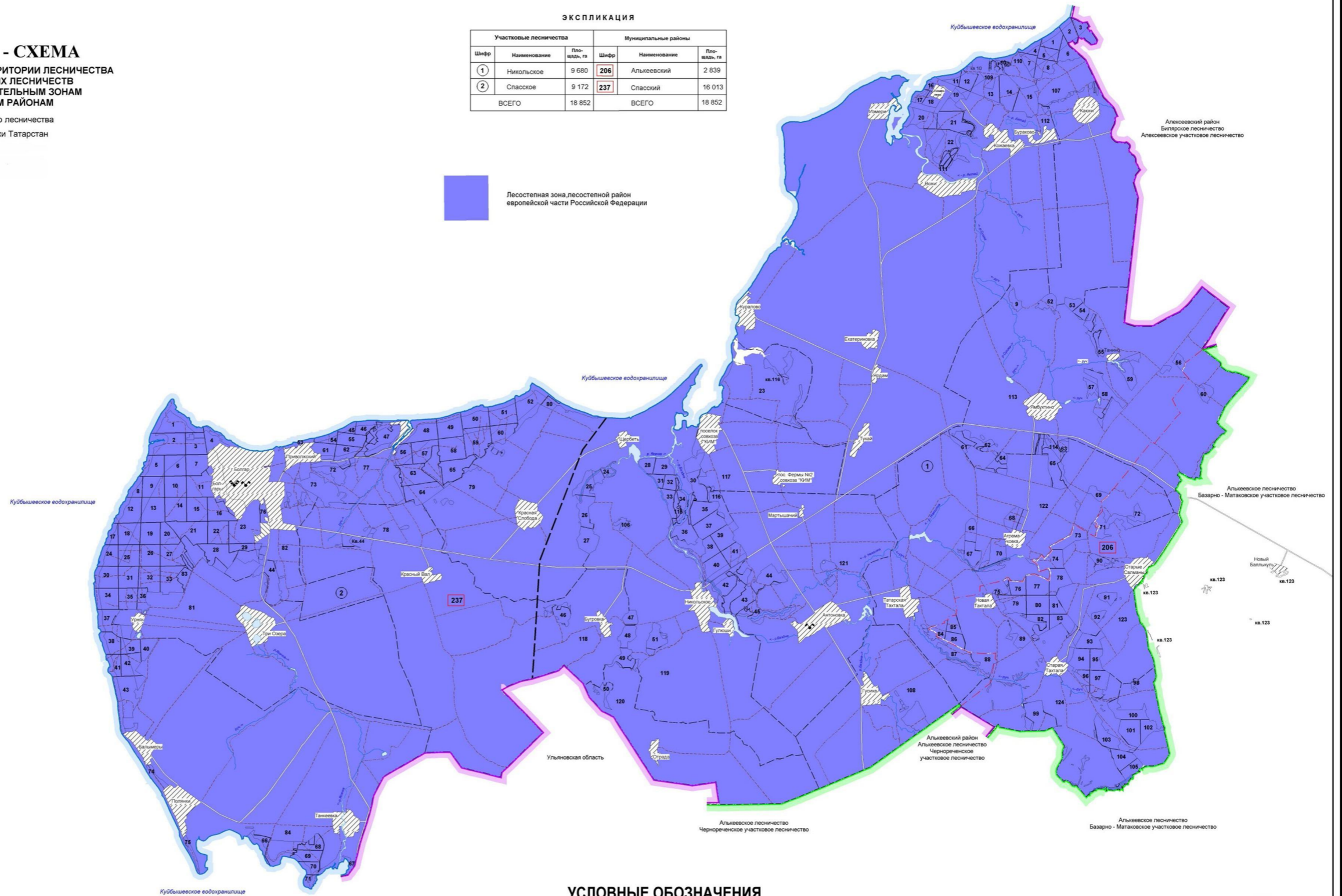

УСЛОВНЫЕ ОБОЗНАЧЕНИЯ

ГРАНИЦЫ		ДОРОГИ		НАСЕЛЕННЫЕ ПУНКТЫ		КОНТОРЫ ЛЕСНИЧЕСТВ	
РЕСПУБЛИКА, ОБЛАСТЬ, РАЙОН	ГОРОДСКОЕ ЗЕМЛЕПОЛЗОВАНИЕ	ГОРОДСКОЕ ЗЕМЛЕПОЛЗОВАНИЕ	ГОРОДСКОЕ ЗЕМЛЕПОЛЗОВАНИЕ	ГОРОДСКОЕ ЗЕМЛЕПОЛЗОВАНИЕ	ГОРОДСКОЕ ЗЕМЛЕПОЛЗОВАНИЕ	ГОРОДСКОЕ ЗЕМЛЕПОЛЗОВАНИЕ	ГОРОДСКОЕ ЗЕМЛЕПОЛЗОВАНИЕ
АДМИНИСТРАТИВНЫЕ РАЙОНЫ	ПРОЧИЕ ЗЕМЛЕПОЛЗОВАНИЯ	ПРОЧИЕ ЗЕМЛЕПОЛЗОВАНИЯ	ПРОЧИЕ ЗЕМЛЕПОЛЗОВАНИЯ	ПРОЧИЕ ЗЕМЛЕПОЛЗОВАНИЯ	ПРОЧИЕ ЗЕМЛЕПОЛЗОВАНИЯ	ПРОЧИЕ ЗЕМЛЕПОЛЗОВАНИЯ	ПРОЧИЕ ЗЕМЛЕПОЛЗОВАНИЯ
ЛЕСНИЧЕСТВ	КВАРТАЛЬНЫЕ ПРОСЕЛЫ	КВАРТАЛЬНЫЕ ПРОСЕЛЫ	КВАРТАЛЬНЫЕ ПРОСЕЛЫ	КВАРТАЛЬНЫЕ ПРОСЕЛЫ	КВАРТАЛЬНЫЕ ПРОСЕЛЫ	КВАРТАЛЬНЫЕ ПРОСЕЛЫ	КВАРТАЛЬНЫЕ ПРОСЕЛЫ
УЧ. ЛЕСНИЧЕСТВ	ГРАНИЦЫ КВАРТАЛОВ, УСТАНОВЛЕННЫЕ ПО ЕСТЕСТВЕННЫМ РИВКАМ	ГРАНИЦЫ КВАРТАЛОВ, УСТАНОВЛЕННЫЕ ПО ЕСТЕСТВЕННЫМ РИВКАМ	ГРАНИЦЫ КВАРТАЛОВ, УСТАНОВЛЕННЫЕ ПО ЕСТЕСТВЕННЫМ РИВКАМ	ГРАНИЦЫ КВАРТАЛОВ, УСТАНОВЛЕННЫЕ ПО ЕСТЕСТВЕННЫМ РИВКАМ	ГРАНИЦЫ КВАРТАЛОВ, УСТАНОВЛЕННЫЕ ПО ЕСТЕСТВЕННЫМ РИВКАМ	ГРАНИЦЫ КВАРТАЛОВ, УСТАНОВЛЕННЫЕ ПО ЕСТЕСТВЕННЫМ РИВКАМ	ГРАНИЦЫ КВАРТАЛОВ, УСТАНОВЛЕННЫЕ ПО ЕСТЕСТВЕННЫМ РИВКАМ

Изготовлено по Госконтракту от 15 июня 2016 года № 1010
 Федеральное агентство лесного хозяйства Российской Федерации
 ФГБУ "Рослесинфорг"
 Казанский филиал
 420087, г. Казань, ул. А. Кутуя, д. 155 А
 ИНН 7722319952 КПП 186043001

1.1.5. Урманчылык урманнарының кварталлар яисә аларның өлешләре буенча максатчан билгеләнеше һәм яклаучы урман категорияләре буенча бүленеше, шулай ук яклаучы, эксплуатация һәм резерв урманнарын бүлеп чыгару нигезләре

3 таблица.

Урманнарның максатчан билгеләнеше һәм яклаучы урман категорияләре буенча бүленеше

Урманнарның максатчан билгеләнеше	Кишәрлек урманчылыгы	Кварталларның номерлары яки аларның өлешләре	Мәйданы, га	Урманнарны максатчан билгеләнеше буенча бүлү нигезләре
1	2	3	4	5
Барлыгы урманнар	Никольское	1-124	9680	
	Спас	1-84	9172	
	Жәмгысе		18852	
Яклаучы урманнар, барлыгы	Никольское	Кварталлар: 1-41, 46-72,84-88, 90-92, 98-118,120; Квартал өлешләре: 42-45, 83, 93, 94, 119, 121-124	7714	РФ УК, 102 ст. «ТР территориясендә урманнарны кыйммәтле, эксплуатация урманнарына кертү һәм аларның чикләрен билгеләү турында» 2010 елның 16 июнендәге № 232 Рослесхоз боерыгы
	Спас	1-84	9172	
	Жәмгысе		16886	
шул исәптән:				
1) су саклау зоналарында урнашкан урманнар	Никольское	Квартал өлешләре: 1-4, 7,10-12,15-17, 20-26,28,29,31-34, 36,40,42,43,45,58, 59,67,70,87,99,105, 108-110,115,116, 119,121,122, 124	583	РФ УК, 102 ст. РФ СК, 2007 ел, 65 ст.
	Спас	Кварталлар: 67,75; Квартал өлешләре: 1,2,4,5,8,9,12, 17,24,30,34,36-38, 41,43,45-56, 66,69-71,74,77, 80,84	1016	
	Жәмгысе		1599	
2) табигый һәм бүтән объектларны яклау вазыйфасын үтәүче урманнар, шул исәптән барлыгы:	Никольское	Квартал өлешләре: 19,21,40-42,44, 63,68,83,93,94, 109,113,114,119, 121,123	247	

Урманнарның максатчан билгеләнеше	Кишәрлек урманчылыгы	Кварталларның номерлары яки аларның өлешләре	Майданы, га	Урманнарны максатчан билгеләнеше буенча бүлү нигезләре
1	2	3	4	5
	Спас	Кварталлар: 6,7,10,11,14-16, 21-23,28, 29,44,76,82; Квартал өлешләре: 5,9,12,13,47,61,62, 72,77,78,81	2296	
	Жәмгысе		2543	
а) Россия Федерациясе субъектлары милегендә булган, гомуми файдаланудагы тимер юллар, гомуми файдаланудагы федераль автомобиль юллары, гомуми файдаланудагы автомобиль юллары буйларында урнашкан яклаучы урман полосалары	Никольское	Квартал өлешләре: 19,21,40-42,44, 63,68,83,93,94, 109,113,114,119,1 21,123	247	1944 елның 14 июлендәге №14587 СССР ХКС күрсәтмәсе; ТР МК «Уртак файдаланудагы автомобиль юллары исемлеген раслау турында» 31.12.2003 № 702 карары; Татарстан Республикасы МК «ТР эһәмиятендәге уртак файдаланудагы автомобиль юллары һәм муниципаль берәмлекләр мөлкәтенә тапшырылырга тиешле, уртак файдаланудагы автомобиль юллары исемлеген раслау турында» 2011 елның 26 сентябрдәге № 797 карары; Татарстан Республикасы Министрлар Кабинетының «Татарстан Республикасының төбәк эһәмиятендәге уртак файдаланудагы автомобиль юллары юллары исемлеген раслау турында» 26.09.2011 № 797 ТР МК карарына үзгәреш кертү хакында» 16.08.2013 № 567 карары
	Спас	Квартал өлешләре: 47,61,62,72, 77, 78	126	
	Жәмгысе		373	
б) яшел зоналар	Никольское	–	–	Тат. АССР МС 30.04.1960 № 264 һәм 21.05.1963 № 19 карарлары. РСФСР МС 05.08.1963 № 3342-р күрсәтмәсе
	Спас	Кварталлар: 7, 10, 11, 14-16, 21-23, 28, 29, 44, 76, 82; Квартал өлешләре:	2170	

Урманнарның максатчан билгеләнеше	Кишәрлек урманчылыгы	Кварталларның номерлары яки аларның өлешләре	Мәйданы, га	Урманнарны максатчан билгеләнеше буенча бүлү нигезләре
1	2	3	4	5
		5,6,9,12,13,78,81		
	Жәмгысе		2170	
3) кыйммәтле урманнар, барлыгы: шул исәптән:	Никольское	Кварталлар: 9,14,18,27,30,35, 37-39,46-57,60-62, 64-66,69, 71, 72,84-86,88, 90-92,98, 100-04,106,107,111, 112,117,118,120; Квартал өлешләре: 1-8,10-13,15-17, 19-26,28,29, 31-34, 36,40,41,58,59, 63, 67,68,70,87,99,105,108-110,113-116, 119,121-124	6884	
	Спас	Кварталлар: 3, 18-20, 25-27, 31-33, 35, 39, 40,42, 43, 57-60,63-65, 68, 73, 79, 83; Квартал өлешләре: 1,2,4-6, 8,9,12,13,17,24, 30, 34,36,37,41, 45-56, 61, 62,66,69-72,74, 77,78,80, 81,84	5860	
	Жәмгысе		12744	
а) су объектлары буйларында урнашкан тыюлыклы урман полосалары	Никольское	Кварталлар: 14,27,35,37-39, 106,107,111,112, 117; Квартал өлешләре: 2,3,5-8, 12,13,15,19-23, 25,26,30-34, 36, 40, 41, 109, 115, 116,119	2420	СССР ХКС ҮСК 02.07.1936 № 66/1162 һәм СССР ВКП(б), ХКС ҮК 06.01.1941 №97/47 карарлары. «ТР территориясендә урманнарны кыйммәтле, эксплуатация урманнарына кергү һәм аларның чикләрен билгеләү турында» 2010 елның 16 июнендәге № 232 Рослесхоз боерыгы
	Спас	Кварталлар: 19, 20,26,27,31-33, 35,40,58,60, 63-65,73,79,83; Квартал өлешләре: 18, 25, 36, 37, 39, 42, 43, 52, 56,57,59,72, 77,78,81	2856	
	Жәмгысе		5276	
б) уылдык чәчү урыннарын саклаучы урман	Никольское	Квартал: 18; Квартал өлешләре: 1-8,10-	921	СССР ХКС ҮСК 02.07.1936 № 66/1162 һәм СССР ВКП(б), ХКС

Урманнарның максатчан билгеләнеше	Кишәрлек урманчылыгы	Кварталларның номерлары яки аларның өлешләре	Майданы, га	Урманнарны максатчан билгеләнеше буенча бүлү нигезләре
1	2	3	4	5
полосалары		13, 16,17,19-22, 24,25,28-30, 109,110		УК 06.01.1941 №97/47 карарлары. «ТР территориясендә урманнарны кыйммәтле, эксплуатация урманнарына кертү һәм аларның чикләрен билгеләү турында» 2010 елның 16 июнендәге № 232 Рослесхоз боерыгы
	Спас	Кварталлар: 3,68; Квартал өлешләре: 1,2, 4-6,8,9,12,13,17, 18,24,25,30,34, 37-39,41-43, 45-57,59,61,62,66, 69-71,74, 77,78,80,81,84	3004	
	Жәмгысе		3925	
в) эрозиягә каршы урманнар	Никольское	Кварталлар: 57, 88,90,92; Квартал өлешләре: 59, 87,123	437	1950 елның 11 августындагы № 12221-р СССР МС, 1983 елның 31 августындагы №1483-р РСФСР МС күрсәтмәләре. «ТР территориясендә урманнарны кыйммәтле, эксплуатация урманнарына кертү һәм аларның чикләрен билгеләү турында» 2010 елның 16 июнендәге № 232 Рослесхоз боерыгы
	Спас	—	—	
	Жәмгысе		437	
г) дала, ярымдала, урман даласы, урман-тундра зоналарында, чүлләрдә, тауларда урнашкан урманнар	Никольское	Кварталлар: 9, 46-56,60-62, 64-66,69,71,72, 84-86,91,98, 100-104,118,120; Квартал өлешләре: 58,63,67,68,70,99, 105,108,113,114, 119,121-124	3106	1950 елның 11 августындагы № 12221-р СССР МС, 1983 елның 31 августындагы №1483-р РСФСР МС күрсәтмәләре. «ТР территориясендә урманнарны кыйммәтле, эксплуатация урманнарына кертү һәм аларның чикләрен билгеләү турында» 2010 елның 16 июнендәге № 232 Рослесхоз боерыгы
	Спас	—	—	
	Жәмгысе		3106	
Эксплуатация урманнары	Никольское	Кварталлар: 73- 82, 89,95-97; Квартал өлешләре: 42- 45,83, 93, 94, 119,	1966	СССР ХКС 23.04.1943 № 430 карары. РСФСР МС 31.10.1963 № 4670-р күрсәтмәсе. «ТР территориясендә

Урманнарның максатчан билгеләнеше	Кишәрлек урманчылыгы	Кварталларның номерлары яки аларның өлешләре	Майданы, га	Урманнарны максатчан билгеләнеше буенча бүлү нигезләре
1	2	3	4	5
		121-124		урманнарны кыйммәтле, эксплуатация урманнарына кергү һәм аларның чикләрен билгеләү турында» 2010 елның 16 июнендәге № 232 Рослесхоз боерыгы
	Спас	–	–	
	Жәмгысе		1966	

1.1.6. Урманчылык территориясендә урман фонды жирләре составыннан урманлы һәм урмансыз жирләргә сыйфатлама

4 таблица.

Урманчылыкның урман фондындагы урманлы һәм урмансыз жирләргә сыйфатлама

Жирләрнең сыйфатлама күрсәткечләре	Урманчылык буенча барлыгы	
	майданы, га	%
1	2	3
Жирләрнең гомуми майданы	18852	100
Урманлы жирләр – барлыгы	18073	95.9
Урман үсемлекләре каплаган жирләр – барлыгы	17892	94.9
Шул исәптән: урман культуралары	3710	19.7
Урман үсемлекләре капламаган жирләр – барлыгы	181	1.0
Шул исәптән:		0.6
– тоташмаган урман культуралары	115	0.6
– урман питомниклары, плантацияләр	11	0.1
– табигый аралыклар	–	–
– урман торгызу фонды, барлыгы	55	
шул исәптән:		
– көекләр, һәлак булган утыртмалар	5	–
– кисентеләр	3	–
– ачык, ташландык урыннар	47	0.2
Урмансыз жирләр – барлыгы	779	4.1
Шул исәптән:		
– сөрүлекләр	6	–
– печән чабу урыннары	143	0.8
– жәйләүләр	166	0.9
– сулар	28	0.1
– бакчалар, тут агачлыклары, жиләкләкләр	2	–
– юллар, ызаннар	169	0.9
– утарлар һ.б.	7	–
– сазлар	164	0.9
– комнар	1	–
– башка төрле жирләр	93	0.5

1.1.7. Гамәлдәге һәм проектлана торган махсус сакланучы табиғый территорияләргә һәм объектларга, аларны оештыру, экологик челтәрләрен үстерү, биотөрлелеген саклау планнарына сыйфатлама

Санап үтелгән территорияләрнең (кишәрлекләрнең) хокукый режимы РФ УК 103 статьясында билгеләнә. Бу жирләр әйләнештән алынган яки әйләнешендә чикләнгән (РФ ЖК 27 ст.).

МСТТ тыела яисә рөхсәт ителә торган билгеле бер эшчәнлек төрләре, шул исәптән урманнардан файдалану, аларны саклау, яклау һәм янадан үстерү өлкәсендә, РФ ЖК, РФ УК, 14.03.1995 ел, № 33-ФЗ федераль законда, шулай ук аларны үтәү өчен чыгарылган Татарстан Республикасы норматив хокукый актларында билгеләнә.

Хужалык алып бару тәртибе аларда түбәндәгеләрне тыя:

табиғый процессларга кешенең теләсә нинди йогынтысы тыела торган кишәрлекләрдә урман утыртмаларын кисү;

әгәр дә әлеге махсус сакланучы табиғый территорияләрнең чикләрендә билгеләнгән вазыйфай зоналарның хокукый режимында башкача каралмаган булса, урман утыртмаларында тоташ кисүләр үткәрү;

жирләрне теләсә нинди файдалану төрләренә аерып чыгару;

теләсә нинди коммуникацияләр салу;

территориядә төзү, чүпләү яисә иске-москы белән тутыру;

терлек куу, йөртү, печән чабу;

файдалы казылмалар табу;

урманнарны саклау һәм яклау өчен агулы химия препаратларыннан файдалану, шул исәптән фәнни максатларда, биосфера полигоннары территорияләреннән гайре;

автотранспорт кертү һәм туктатып тору;

туристлык тукталышлары ясау, учаклар ягу;

РФ Кызыл китабына һәм Татарстан Республикасы Кызыл китабына кертелгән үсемлек төрләренең агач булмаган урман ресурсларын әзерләүне һәм жыюны;

жимешле, жиләкле, декоратив үсемлекләр, дару үләннәре үстерү.

Тәрбия максатларында агачлар кисү һәм башка төр кисүләр әлеге территорияләр өчен билгеләнгән тәртип нигезендә башкарыла.

Дини эшчәнлекне, урман торгызуны гамәлгә ашыру рөхсәт ителә.

Аучылык, авыл хужалыгын алып бару, фәнни-тикшеренү, мәгариф, рекреация эшчәнлеген гамәлгә ашыру, урман плантацияләре утырту, жир асты байлыklarын геологик өйрәнү буенча эшләр башкару, ятмалар эшләп чыгару, сусаклагыч һәм башка төрле су объектларын төзү һәм эксплуатацияләү әлеге территорияләр өчен билгеләнгән тәртип нигезендә чикләнә.

Урманчылык территориясендә гамәлдәге һәм аерып чыгару өчен планлаштырыла торган махсус сакланучы табиғат территорияләре юк.

1.1.8. Илкүләм мирас буенча проектлана торган урманнарغا сыйфатлама

Татарстан Республикасы территориясендә сыйфатламалары буенча илкүләм мирас урманнарына кергү өчен тиешле урманнар юк.

1.1.9. Диләнке эшләрен гамәлгә ашырганда сакланьрга тиешле биологик күптөрлелек төрләрен һәм буфер зоналары зурлыклары исемлеге

Биологик күптөрлелекне саклау – урман хужалыгы эшчәнлеген алып баруда зарури шарт. Ул яклаучы урманнарда, махсус сакланучы урман кишәрлекләрендә генә түгел, ә диләнке эшләре гамәлгә ашырылганда да тәэмин ителергә тиеш.

Урман кишәрлекләрендә кисү эшләре уздырылганда тереклек итү тирәлеге шартлары шактый үзгәрә. Үсеш алуның үзгәргән шартларында, яңа шартларга хас булганча, бары тик урман биоценозлары гына яши ала, шуңа күрә тереклек тирәлеген тамырдан үзгәртә торган тоташ кисүләр барышында биотопларны (биоценоз биләгән киңлекләренң абиотик факторлары буенча беришлеләренә карата) максималь саклау мөһим.

Үсемлекләренң һәм хайваннарның урман төрләре тереклек итә торган шартлар төрлелеген саклау өчен диләнкеләренә аерып чыгарганда һәм таксацияләгәндә әһәмиятле биотоплар (әһәмиятле объектлар) – кисү эшләре кагылмый торган һәм биотөрлелекне саклау өчен әһәмиятле булган, зур булмаган жир кишәрлекләре аерып чыгарыла, ә диләнкеләр эшләнгәндә, – саклана.

Аларның булуы билгеле бер дәрәжәдә табигый жимерелү нәтижеләрен имитацияләргә булыша, киселгән урыннарда урман тирәлеген сакларга һәм торгызырга ярдәм итә. Әлеге объектлар Россия Кызыл китабына һәм/яки төбәкләрдәге Кызыл китапларга кертелгән, сирәк очраучы һәм зәгыйфь тере организм төрләренң потенциалы тереклек итү урыннары булып тора.

Диләнке эшләрен гамәлгә ашырганда сакланьрга тиешле биологик күптөрлелек объектларының һәм буфер зоналарының нормативлары һәм параметрлары 20 таблицада чагылдырылды.

1.1.10. Гамәлдәге урман, урман эшкәртү инфраструктурасы объектларына, урман инфраструктурасы ясауга бәйле булмаган объектларга, әлеге объектларны төзү, үзгәртеп кору һәм эксплуатацияләү чараларына территориаль планлаштыру документларында каралган сыйфатлама

1.1.10.1. Урман инфраструктурасы объектлары

Урман инфраструктурасы объектларына урман юллары, урман саклыкханэләре һәм урманнардан файдалану, аларны саклау, яклау, янадан үстерү максатларында төзелә торган башка объектлар керә.

РФ Хөкүмәтенең 2012 елның 17 июлендәге № 1283-р боерыгы нигезендә Яклаучы урманнар, эксплуатацияләнүче урманнар һәм резерв урманнары өчен урман инфраструктурасы объектлары исемлеге расланды.

РФ УК 13 ст. нигезендә урман юллары урманнардан теләсә нинди файдалану ысулында, шулай ук урманнарны саклау, яклау һәм торгызу максатларында да төзелергә мөмкин.

4.1 таблицада гамәлдәге урман юлларына сыйфатлама китерелә.

4.1 таблица.

Урман юлларына сыйфатлама

Юлларның төрләре	Юлларның озынлыгы, чм						
	Бар- лыгы	Урман хужалыгы (типлары буенча)				Агач ташу	уртак файда- лану- дагы
		1	2	3	Жәм- гысе		
1	2	3	4	5	6	7	8
Юллар, барлыгы	153		4	126	130		23
шул исәптән:							
автомобиль:	153		4	126	130		23
каты түшәмәле	4		2		2		2
грунтлы,	149		2	126	128		21
алардан:							
ел дәвамында кулланыла торган	72		2	49	51		21

Урманчылык (районнар) территориясендә булган уртак файдаланудагы барлык автомобиль юллары һәм агач ташу юллары агач материалы сату һәм эшкәртү урыннарына чыгару юллары булып хезмәт итә.

Квартал ызаннарының озынлыгы – 234 чм.

Чик ызаннарның озынлыгы – 0 чм.

Ызандаш жирдән файдаланучылар белән чикләр озынлыгы – 280 чм. Квартал баганалары саны – 425 данә.

Гамәлдәге урман инфраструктурасы объектлары 3 чм озынлыгында агач кисүне, квартал ызаннары белән ызандаш жирдән файдаланучылар белән берлектәге чикләрне 67 чм озынлыгында чистартуны һәм 295 данә күләмдә квартал баганалары урнаштыруны таләп итә.

1.1.10.2. Урман эшкәртү инфраструктурасы объектлары

Урман эшкәртү инфраструктурасы (әзерләнгән үзагачны эшкәртү объектлары, биоэнергетика объектлары һәм башкалар) үзагач һәм башка урман ресурсларын эшкәртү өчен төзелә. РФ УК 14 статьясы нигезендә яклаучы

урманнарда, шулай ук Кодекста һәм бүтән федераль законнарда каралган очракларда агач эшкәртү инфраструктурасы булдыру тыела.

Урманчылык территориясендә урман эшкәртү объектлары юк.

1.1.10.3. Урман инфраструктурасы төзүгә бәйле булмаган объектлар

Урман фонды жирләрендә урман инфраструктурасы булдыруга бәйле булмаган объектларны төзү, үзгәртеп кору һәм эксплуатацияләү, шулай ук, шул исәптән гражданнарның иминлеген тәмин итү һәм РФ УК 21 ст. буенча тиешле объектларны эксплуатацияләү өчен кирәкле шартларны тудыру өчен билгеләнгән саклык зоналарында һәм санитар-яклау зоналарында, агачларны, куаклыкларны, лианаларны кисү түбәндәге максатларда рөхсәт ителә:

- 1) жир асты байлыкларын геологик өйрәнү эшләрен гамәлгә ашыру;
- 2) файдалы казылма ятмаларын эшләү;
- 3) сусаклагычлардан һәм бүтән ясалма су объектларыннан, шулай ук гидротехника корылмаларыннан, диңгез портларыннан, диңгез терминалларыннан, елга портларыннан, причаллардан файдалану;
- 4) электртапшыру линияләреннән, элемент линияләреннән, юллардан, торбаүткәргечләрдән һәм башка линияле объектлардан файдалану;
- 5) үзагач һәм башка урман ресурсларын эшкәртү;
- 6) рекреация эшчәнлеген гамәлгә ашыру;
- 7) дини эшчәнлекне гамәлгә ашыру.

Жир асты байлыкларын геологик өйрәнү һәм файдалы казылма ятмаларын эшләү буенча эшләргә гамәлгә ашыруга бәйле объектлар, тиешле эшләргә башкару вакытлары тәмамланганнан соң, жир асты байлыклары турындагы законнарда туры китереп, консервацияләнергә яисә юкка чыгарылырга тиеш.

Гидротехника корылмалары су турындагы законнарда туры китереп консервацияләнергә яисә юкка чыгарылырга тиеш.

Гражданнарның иминлеген тәмин итү һәм тиешле объектларны эксплуатацияләү өчен зарури шартлар тудыру өчен билгеләнгән агачларны, куаклыкларны, лианаларны сайланма һәм тоташ кисүләр рөхсәт ителә, шул исәптән саклык зоналарында һәм санитар-яклау зоналарында, түбәндәге максатларда:

- 1) жир асты байлыкларын геологик өйрәнү эшләрен гамәлгә ашыру;
- 2) файдалы казылма ятмаларын эшләү;
- 3) сусаклагычлардан һәм бүтән ясалма су объектларыннан, шулай ук гидротехника корылмаларыннан, диңгез портларыннан, диңгез терминалларыннан, елга портларыннан, причаллардан файдалану;
- 4) электртапшыру линияләреннән, элемент линияләреннән, юллардан, торбаүткәргечләрдән һәм башка линияле объектлардан файдалану;

Яклаучы урманнарда РФ УК 21 ст. 5 өлешендә каралган агачларны, куаклыкларны, лианаларны сайланма һәм тоташ кисүләр урман инфраструктурасы булдыруга бәйле булмаган объектларны төзү, үзгәртеп кору,

эксплуатацияләү Россия Федерациясе законнары нигезендә тыелмаган яки чикләнмәгән очрақларда рөхсәт ителә.

Урман инфраструктурасын төзүгә бәйлә булмаган объектларны төзү, үзгәртеп кору һәм (яки) эксплуатацияләү буенча файдаланылган жирләр рекультивацияләнергә тиешле.

Урманчылык территориясендә урман инфраструктурасын төзүгә бәйлә булмаган чираттагы объектлар бар:

Ясалма катламлы автомобиль юллары – 4 чм.

Электртапшыру линияләре – 5 чм.

Бүтән трассалар – 1 чм.

Линияле объектларның гомуми озынлыгы 10 чм тәшкил итә.

Территориаль планлаштыру схемасы буенча урманчылык территориясендә өстәмә объектлар планлаштырылмый. Башка категориягә караган, урманнар урнашкан жирләрдә урман инфраструктурасы булдыруга бәйлә булмаган объектларны төзү, үзгәртеп кору һәм эксплуатацияләү урманнарның максатчан билгеләнеше буенча башка федераль законнарда каралган очрақларда рөхсәт ителә.

Урман инфраструктурасы булдыруга бәйлә булмаган объектларны төзү, үзгәртеп кору һәм эксплуатацияләү өчен файдаланылган жирләр РФ Табигать министрлығының һәм Роскомземның «Жирләрне рекультивацияләү, туфракның уңдырышлы катламын салдыру, саклау һәм нәтижәле файдалану турында төп нигезләмәләр раслау турында» 1995 елның 22 декабрендәге № 525/67 боерыгы нигезендә рекультивацияләнергә тиеш.

Урманнарны максатчан билгеләнеше буенча, гамәлдәге һәм проектлана торган махсус сакланучы табигать территорияләрен, урман, урман эшкәртү инфраструктурасы объектларын, урман инфраструктурасы булдыруга бәйлә булмаган объектларны тамгалап, кварталлар буйлап бүлгәләнеше № 3 карта-схемада күрсәтелде.

КАРТА - СХЕМА
 ПОДРАЗДЕЛЕНИЯ ЛЕСОВ ПО ЦЕЛЕВОМУ
 НАЗНАЧЕНИЮ С НАНЕСЕНИЕМ МЕСТОПОЛОЖЕНИЯ
 СУЩЕСТВУЮЩИХ И ПРОЕКТИРУЕМЫХ ОСОБО-ОХРАНЯЕМЫХ
 ПРИРОДНЫХ ТЕРРИТОРИЙ И ОБЪЕКТОВ, ОБЪЕКТОВ ЛЕСНОЙ,
 ЛЕСОПЕРЕРАБАТЫВАЮЩЕЙ ИНФРАСТРУКТУРЫ, ОБЪЕКТОВ
 НЕ СВЯЗАННЫХ С СОЗДАНИЕМ ЛЕСНОЙ ИНФРАСТРУКТУРЫ

Болгарского лесничества
 Республики Татарстан

ЭКСПЛИКАЦИЯ

Участковые лесничества			Муниципальные районы		
Шифр	Наименование	Площадь, га	Шифр	Наименование	Площадь, га
1	Никольское	9 680	206	Альшеевский	2 839
2	Спасское	9 172	237	Спасский	16 013
ВСЕГО		18 852	ВСЕГО		18 852

Район хвойно-широколиственных (смешанных) лесов
 европейской части Российской Федерации,
 Зона хвойно-широколиственных лесов

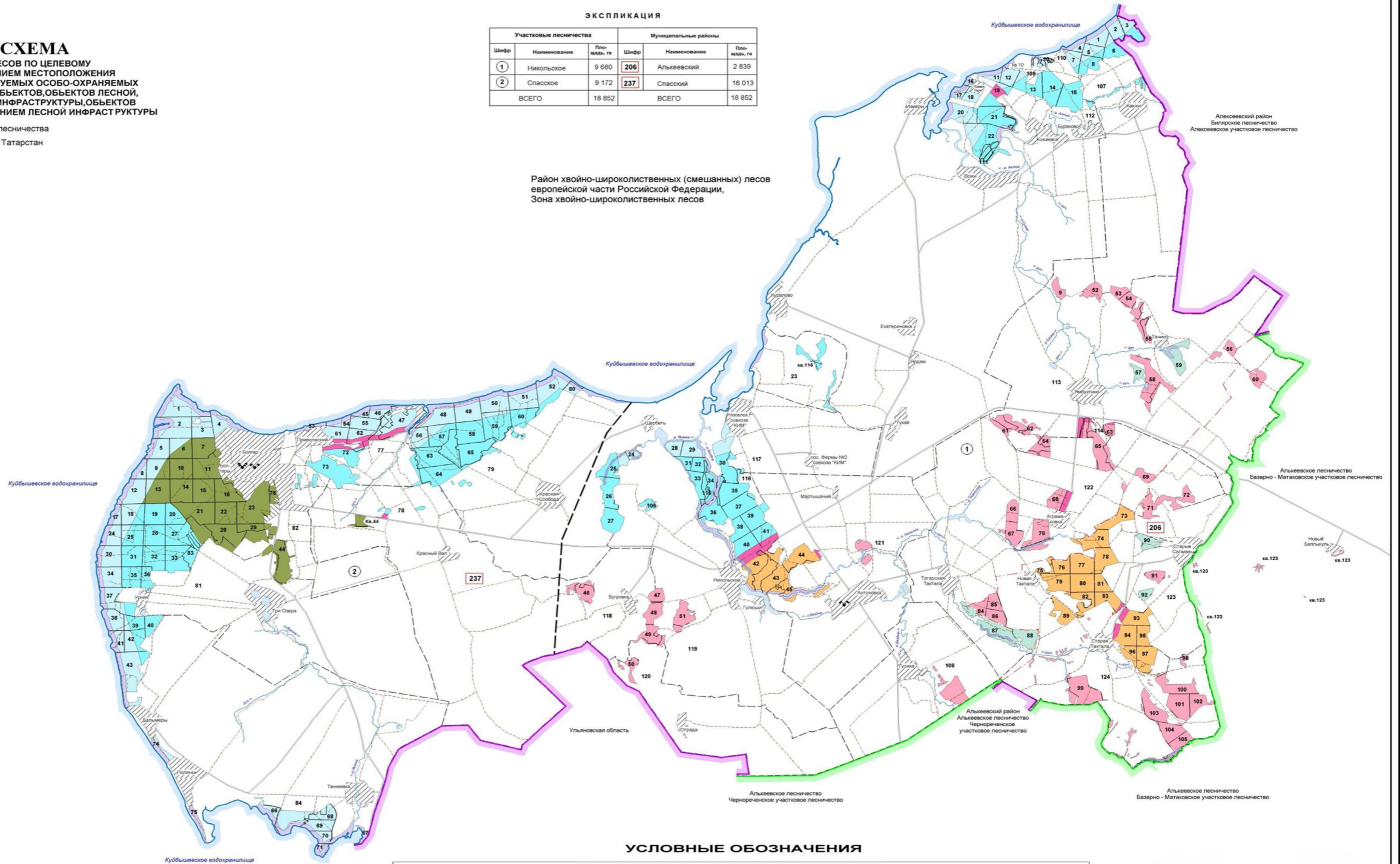

УСЛОВНЫЕ ОБОЗНАЧЕНИЯ

ЦЕЛЕВОЕ НАЗНАЧЕНИЕ И КАТЕГОРИИ ЗАЩИТНОСТИ ЛЕСОВ			
ЛЕСА, РАСПОЛ. В ВОДООХРАННЫХ ЗОНАХ	ЛЕСА, РАСПОЛ. В ПУСТЫН., ПОЛУПУСТЫН., ЛЕСОСТЕП. ЗОНАХ, СТЕПЯХ		
ЗАЩИТНЫЕ ПОЛОСЫ ЛЕСОВ, РАСПОЛ. ВДОЛЬ ЖД И АД ОБЩ. ПОЛЬЗ-ИЯ	ЛЕСА, ИМЕЮЩИЕ НАУЧНОЕ ИЛИ ИСТОРИЧЕСКОЕ ЗНАЧЕНИЕ		
ЗЕЛЕННЫЕ ЗОНЫ	ЗАПРЕТНЫЕ ПОЛОСЫ ЛЕСОВ, РАСПОЛ. ВДОЛЬ ВОДНЫХ ОБЪЕКТ.		
ЛЕСОПАРКОВЫЕ ЗОНЫ	НЕРЕСТОРОХРАННЫЕ ПОЛОСЫ ЛЕСОВ		
ПРОТИВОЭРОЗИОННЫЕ ЛЕСА	ЭКСПЛУАТАЦИОННЫЕ ЛЕСА		

ГРАНИЦЫ		ДОРОГИ	
РЕСПУБЛИКАНСКИЕ ГРАНИЦЫ РАЙОНОВ	ГОРОДСКИЕ ЗЕМЕЛИ	НАСЕЛЕННЫЕ ПУНКТЫ	КОНТОРЫ ЛЕСНИЧЕСТВ
РАЙОННЫЕ ГРАНИЦЫ ЛЕСНИЧЕСТВ	ПРОМЫСЛОВЫЕ ЗЕМЕЛИ	УЛИЦЫ	КОНТОРЫ УЧ. ЛЕСНИЧЕСТВ
УЧ. ЛЕСНИЧЕСТВ	ГРАНИЦЫ ОБЪЕКТОВ НЕ СВЯЗАННЫХ С СОЗДАНИЕМ ЛЕСНОЙ ИНФРАСТРУКТУРЫ	ЖЕЛЕЗНЫЕ ДОРОГИ	ФАМИЛЬНЫЕ ТОВАРИЩЕСТВА

Изготовлено по Госконтракту от 15 июня 2016 года № 1010
 Федеральное агентство лесного хозяйства Российской Федерации
 ФГУ "Рослесинфорг"
 Казанский филиал
 420087, г. Казань, ул. А. Кутуя, д. 155 А
 ИНН 7722319952 КПП 166043001

1.2. Урманнардан рөхсәтле файдалану төрләре

Урманнардан файдалану гражданнар һәм юридик затлар тарафыннан гамәлгә ашырыла. Шул ук вакытта, РФ УК 5 ст. чыгып, урман динамикалы рәвештә яңартыла һәм трансформациягә бирелә торган табигый ресурс буларак карала, чөнки югарыда аталган статья нигезендә урманнардан файдалану, аларны саклау, яклау һәм яңадан үстерү экологик система яки табигый ресурс кебек урман төшенчәсеннән чыгып гамәлгә ашырыла.

Урманнардан рөхсәтле файдалану төрләре РФ УК 25 статьясында билгеләнгән.

Урман кишәрлекләре бер яки берничә максатта файдаланылырга мөмкин:

- 1) үзагач эзерләү;
- 2) чәер эзерләү;
- 3) агач булмаган урман ресурсларын эзерләү һәм жыеп алу;
- 4) азык-төлек урман ресурсларын һәм дару үләннәрен эзерләү;
- 5) аучылык хужалыгы өлкәсендә эшчәнлек төрләрен гамәлгә ашыру;
- 6) авыл-хужалыгын алып бару;
- 7) фәнни-тикшеренү эшчәнлеген, мәгариф эшчәнлеген гамәлгә ашыру;
- 8) рекреация эшчәнлеген гамәлгә ашыру;
- 9) урман плантацияләрен утырту һәм аларны эксплуатацияләү;
- 10) жимешле, жиләкле, декоратив урман үсемлекләрен, дару үләннәрен үстерү.
- 11) урман үсемлекләренен утырту материалын (үсентеләр, чәчкеннәр) үстерү;
- 12) жир асты байлыкларын геологик өйрәнү эшләрен башкару, файдалы казылма ятмаларын эшләү;
- 13) сусаклагычлар һәм бүтән ясалма су объектлары, шулай ук гидротехника корылмалары, дингез портлары, дингез терминаллары, елга портлары, причаллар төзү һәм эксплуатацияләү;
- 14) линияле объектлар төзү, үзгәртеп кору, эксплуатацияләү;
- 15) үзагач һәм башка урман ресурсларын эшкәртү;
- 16) дини эшчәнлекне гамәлгә ашыру;
- 17) РФ УК 6 ст. 2 өл. нигезендә билгеләнгән бүтән төрләре.

Урманчылык территориясендә урманнардан кварталларга бүлеп рөхсәтле файдалану төрләре 5 таблицада күрсәтелде.

5 таблица.

Урманнардан рөхсәтле файдалану төрләре

Урманнардан рөхсәтле файдалану төрләре	Кишәрлек урманчылыгының атылышы	Кварталлар яки аларның өлешләре исемлеге	Мәйданы, га
1	2	3	4
1. Агач материалы эзерләү (РФ УК 25, 29 ст.)	Никольское	1-124	9680
	Спас	1-84	9172
	Жәмгысе		18852

Урманнардан рөхсәтле файдалану төрләре	Кишәрлек урманчылыгының атылышы	Кварталлар яки аларның өлешләре исемлеге	Мәйданы, га
1	2	3	4
2. Чәер әзерләү (РФ УК 25, 31 ст.)	Никольское	1-124	9680
	Спас	1-84	9172
	Жәмгысе		18852
3. Агач булмаган урман ресурслары әзерләү һәм жыю (РФ УК 25, 32 ст.)	Никольское	1-124	9680
	Спас	1-84	9172
	Жәмгысе		18852
4. Азык-төлек урман ресурслары әзерләү һәм дару үләннәре жыю (РФ УК 25, 35 ст.)	Никольское	1-124	9680
	Спас	1-84	9172
	Жәмгысе		18852
5. Аучылык хужалыгы өлкәсендә эшчәнлек төрләрен гамәлгә ашыру (РФ УК 25, 36 ст.) Тыела: урман-парк зоналары, яшел зоналар, шәһәр урманнары.	Никольское	1-124	9680
	Спас	Кварталлар: 1-4,8,17-20, 24-27, 30-43,45-75,77,79,80,83,84; Квартал өлешләре: 5,9,12,13,78,81	7002
	Жәмгысе		16682
6. Урманнардан авыл хужалыгын алып бару өчен файдалану(РФ УК 25, 38 ст.) Тыела: урман-парк зоналары, шәһәр урманнары. МСК, яшел зоналар, печән чабу белән умартачылыктан гайре тыела.	Никольское	Квартал өлешләре: 1 - 124	5817
	Спас	Квартал өлешләре: 1-6, 8,9,12,13,17-20,24-27, 30-43,45-66,68-74, 77-81,83,84	4577
	Жәмгысе		10394
7. Фәнни-тикшеренү эшчәнлеген, мэгариф эшчәнлеген гамәлгә ашыру (РФ УК 25, 40 ст.)	Никольское	1-124	9680
	Спас	1-84	9172
	Жәмгысе		18852
8. Рекреация эшчәнлеген гамәлгә ашыру (РФ УК 25, 41 ст.)	Никольское	1-124	9680
	Спас	1-84	9172
	Жәмгысе		18852
9. Урман плантацияләре утырту һәм аларны эксплуатацияләү (РФ УК 25, 42 ст.) Тыела: яклаучы урманнар, МСК	Никольское	Кварталлар: 75-77,79, 80,82; Квартал өлешләре: 42-45,73,74,78, 81,83,93-97,119, 121-124	1336
	Спас	—	—
	Жәмгысе		1336
18. Жимешле, жиләкле, декоратив урман үсемлекләре, дару үләннәре үстерү (РФ УК 25, 39 ст.)	Никольское	1-124	9680
	Спас	1-84	9172
	Жәмгысе		18852

Урманнардан рөхсәтле файдалану төрләре	Кишәрлек урманчылыгының атылышы	Кварталлар яки аларның өлешләре исемлегә	Мәйданы, га
1	2	3	4
10.1 Утырту материалы үстерү (РФ УК 25 ст., 39.1 ст. 4 өл.)	Никольское	1-124	9680
	Спас	1-84	9172
	Жәмгысе		18852
11. Жир асты байлыктарын геологик өйрәнү, файдалы казылма ятмалары эшләү буенча эшләр башкару (РФ УК 25, 43 ст.) Тыела: урман-парк зоналары, яшел зоналар, шәһәр урманнары.	Никольское	1-124	9680
	Спас	Кварталлар: 1-4,8,17-20, 24-27,30-43,45-75, 77, 79,80,83,84; Квартал өлешләре: 5,9,12,13,78,81	7002
	Жәмгысе		16682
12. Сусаклагычлар һәм башка төрле ясалма су объектлары, шулай ук гидротехника корылмалары һәм махсулаштырылган портлар төзү һәм эксплуатацияләү (РФ УК 25, 44 ст.)	Никольское	1-124	9680
	Спас	1-84	9172
	Жәмгысе		18852
13. Линияле объектлар төзү, реконструкцияләү, эксплуатацияләү (РФ УК 25, 45 ст.)	Никольское	1-124	9680
	Спас	1-84	9172
	Жәмгысе		18852
14. Агач һәм башка урман ресурслары эшкөртү (РФ УК 25, 46 ст.) Тыела: яклаучы урманнар, МСК	Никольское	Кварталлар: 75-77, 79, 80, 82; Квартал өлешләре: 42-45, 73, 74,78,81,83, 93-97, 119, 121-124	1336
	Спас	–	–
	Жәмгысе		1336
15. Дини эшчәнлекне гамәлгә ашыру (РФ УК 25, 47 ст.)	Никольское	1-124	9680
	Спас	1-84	9172
	Жәмгысе		18852
16. Башка төрләр, бөтен жирдә рөхсәт ителә (РФ УК 6 ст. 2 өл.)	Никольское	1-124	9680
	Спас	1-84	9172
	Жәмгысе		18852

2 БҮЛЕК. УРМАННАРДАН РӨХСӘТЛЕ ФАЙДАЛАНУ НОРМАТИВЛАРЫ, ПАРАМЕТРЛАРЫ ҺӘМ ЧОРЛАРЫ, УРМАННАРНЫ САКЛАУ, ЯКЛАУ ҺӘМ ТОРГЫЗУ НОРМАТИВЛАРЫ

2.1. Урманнарда агач материалы эзерләү өчен рөхсәтле файдалану нормативлары, параметрлары һәм чорлары

Урманнарда агач материалы эзерләү өчен файдалану РФ УК 29, 29.1, 30 ст., РФ Табигать министрлыгының 2016 елның 13 сентябрендәге № 474 боерыгы белән расланган Агач материалы эзерләү кагыйдәләре белән регламентлана.

Үзагач эзерләү эшмәкәрлек эшчәнлегенә максатларында гражданнар, юридик затлар тарафыннан, шулай ук гражданнар тарафыннан – шәхси максатларда (жылыту, төзелмәләр торгызу һ.б. өчен) гамәлгә ашырылырга мөмкин.

Эшмәкәрлек эшчәнлегенә максатларында үзагач эзерләү урман кишәрлегенә аренда шартнамәсе нигезендә гамәлгә ашырыла.

Татарстан Республикасы законында каралган искәртмәле очракларда, дәүләт ихтыяжларын яки муниципаль ихтыяжларны тәмин итү өчен урман утыртмаларын сату-алу шартнамәләре нигезендә үзагач эшкәртү рөхсәт ителә.

Урман кишәрлегенә аренда шартнамәсе 10 елдан 49 елга кадәрге чорга төзелә.

Шәхси ихтыяжлар өчен үзагач эзерләү урман утыртмаларын сату-алу шартнамәләре нигезендә гамәлгә ашырыла.

Үзагач эзерләү эксплуатацияләнүче урманнарда һәм яклаучы урманнарда гамәлгә ашырыла.

Чикләрендә агач материалы эзерләү өчен урманнарда файдалану рөхсәт ителгән кварталлар исемлегенә 5 таблицада күрсәтелде.

Диләнкедә (урман кишәрлегенә кисү өчен билгеләнгән урман утыртмаларын урнашкан бер өлешендә, урман-таксация бүлемтегендә, урман кварталында) агач материалы эзерләү өчен түбәндәгеләрне кисү рөхсәт ителә:

- 1) өлгергән һәм картайган урман утыртмаларын;
- 2) урманнарны тәрбия кылганда һәлак булган һәм зарарланган урман утыртмаларын кискәндә урта яшьле, өлгереп килүче, өлгергән, картайган урман утыртмаларын;
- 3) РФ УК 13, 14 һәм 21 ст. каралган объектларны төзү, үзгәртеп кору һәм эксплуатацияләнү өчен билгеләнгән урман кишәрлекләрендә теләсә нинди яшьтәге урман утыртмаларын.

Өгәр сайланма кисүләр үзләренә эйләнә-тирәлеккә хасил итү, су саклау, санитария-гигиена, савыктыру һәм башка төрле файдалы вазыйфаларын югалта баручы, яклаучы урманнарның максатчан билгеләнешен һәм алар үти торган файдалы вазыйфаларның сакланышын тәмин итүче урман утыртмаларын алмаштырырга ирек бирмәсә һәм РФ УК 21 ст. 5.1 өл. каралган очракларда яклаучы урманнарда тоташ кисүләр гамәлгә ашырыла.

Урман кишәрлегенән агач материалы эзерләү максатларында файдаланучы зат тарафыннан урман утыртмаларын һәр диләнкедә кисү,

тарттыру, өлөшчө эшкэртү, саклау һәм эзер үзагачны алып чыгу, урман декларациясе нигезендө декларацияләнергә тиешле датадан башлап 12 ай эчендө, яисә, агач материалын урман утыртмаларын сату-алу шартнамәсе яки РФ УК 19 ст. 5 өлөшендө күрсәтелгән контракт нигезендө эзерлөгән очракта, – урман утыртмаларын сату-алу шартнамәсендө билгеләнгән чор дәвамьнда гамәлгә ашырыла.

Диләнке хисабыннан артып китүче күләмдө, шулай ук кисентеләрнең яшен бозып, үзагач эзерләү тыела.

2.1.1. Өлгергән һәм картайган урман утыртмаларын кисү буенча файдалану өчен билгеләнгән диләнке күләме

Файдалану өчен билгеләнгән диләнке күләмен исәпләп чыгару РФ УК 29 ст., «Файдалану өчен билгеләнгән диләнке күләмен исәпләп чыгару тәртибен раслау турында» 27.05.2011 № 191 Рослесхоз боерыгы, «Кисентеләрнең яшьләрен билгеләү турында» 2015 елның 09 апрелендәге № 105 Рослесхоз боерыгы нигезендө гамәлгә ашырыла.

Өлеге урман хужалыгы регламентының гамәлдө булу чорьнда өлгергән һәм картайган урман агачларын сайланма кисүләр буенча хисапка кертелгән диләнке күләме 6 таблицада китерелә һәм календарь елы башьннан гамәлгә кертелә.

Өлеге урман хужалыгы регламентының гамәлдө булу чорьна өлгергән һәм картайган агачларны сайланма кисүләр буенча диләнке исәпләмәсе 7 таблицада китерелде.

Хуж. бүлөм. Һәм өст. ит. ток.	Урман үс. капл., га	Шул исәптән яшь төркөмнәре буенча						Запас өлгөр. Һәм карт. агач., мең м ³	1 га эксп. фонд ына урт. зап., м ³	Урт. тамы р масс. үсеш е, мең м ³	Кисе нгене н яше	Исәпкә тотылачак диләнкеләр, мең м ³				Кабул итүгә тәкъдим ителгән диләнке исәпләмәсе					Эксп. фонд. файдал ану еллары саны	Утыртмаларны н күздө тотылган калдык өлеше, га	
		Үсен теләр	Урта яшьле		Өлгө реп килүч е	Өлгөргән Һәм картайган						Эзлекл е файдал ануда	2 нче яшыкә карауч ы	1 нче яшыкә карау чы	Интегр ал	Мөйдә ны, га	Тамы р запас ы, мең м ³	Ликвидта				Өлгөрө п килүчө	Өлгөрг ән һәм карт.
			Барл ыгы	Хиса пка кертө лде		Барл ыгы	ш.и. карта йган											барл ыгы	шул исәпт ән эшкә яракл ы %ы	ликви дтан эшкә яракл ы %ы			
1	2	3	4	5	6	7	8	9	10	11	12	13	14	15	16	17	18	19	20	21	22	23	24
имәнле											VI												
Т/кәүс. имәнле III б	56					56	8	7,2	128	0,1	61 VII	1	2	3	2	2	0,3	0,2	0,1	55	28		36
Өрәңгеле	8		8								61 VII												
Каенлы	167	2	73	33	12	80		13,4	168	0,5	61 VII	3	4	5	4	4	0,7	0,6	0,3	55	19	33	52
Усаклы	575	98	150	150	95	232	68	51,1	220	2,5	41 V	13	16	16	13	16	3,5	2,9	1,2	40	15	150	177
Кара Зирекле	22	1	10	10	5	6		0,9	147	0,1	61 VII		1	1	1							10	11
Тирәк культ.	4					4	3	1,3	377		31 VII												1
Юкәле	373	23	31	2	32	287	109	68,4	238	1,2	61 VII	6	11	16	12	11	2,5	2,0	1,1	55	27	2	209
Тал ку аклы	1	1									5 V												
Эксплуатация урманнары һәм тоташ кисүләр буенча жәмгысе																							
	1336	192	301	215	168	675	188	144,5		4,9						34	7,2	5,9	2,9	48		228	509
Шул исәптән: Ылыслы																							
	90	52	6	6	22	10		2,2		0,4						1	0,2	0,2	0,2	80		20	22
Каты яфраклы																							

2.1.2. Урманнарны тәрбияләгәндә урта яшьле, өлгереп килүче, өлгергән һәм картайган урман утыртмаларын кисү буенча файдалану өчен билгеләнгән диләнке күләме (агач материалы алуның ел саен рөхсәт ителгән күләме)

8 таблица.

Урманнарны тәрбияләгәндә урта яшьле, өлгереп килүче, өлгергән һәм картайган урман утыртмаларының диләнке хисабы (ел саен рөхсәт ителгән үзагач алу күләме)

№ п/п	Күрсәткечләр	Үл. бер.	Урманнарны тәрбия кылу төрләре						Жәмгысе
			Сирәкләүләр	Аркылы кисүләр	Яңарту кисүләре	Рәвшен үзгәртеп кисүләр	Реконструкция кисүләре	Берән-сәрән агачларны кисү	
1	2	3	4	5	6	7	8	9	10
Урманнарның максатчан билгеләнеше: Яклаучы урманнар									
Ылыслы									
Өстенлек итүче токым – Нарат									
1	Урманчылык таләпләре буенча ачыкланган фонды	га	54	277					331
		мең куб м.	3,6	21,5					25,1
2	Кабатлану чоры	ел	10	15					
3	Ел саен файдалану күләме								
	мәйданы	га	5	19					24
	сайлап алына торган запас								
	тамыр	мең куб м.	0,4	1,4					1,8
	ликвидлы	-//-	0,3	1,2					1,5
эшкә яраклы	-//-	0,2	0,9					1,1	
Өстенлек итүче токым – Чыршы									
1	Урманчылык таләпләре буенча ачыкланган фонды	га	47	12					59
		мең куб м.	2,1	0,6					2,7
2	Кабатлану чоры	ел	10	10					
3	Ел саен файдалану күләме								
	мәйданы	га	5	1					6
	сайлап алына торган запас								
	тамыр	мең куб м.	0,2	0,1					0,3
	ликвидлы	-//-	0,1	0,1					0,2
эшкә яраклы	-//-	0,1	–					0,1	
Ылыслы хужалык буенча жәмгысе									
1	Урманчылык	га	101	289					390

№ п/п	Күрсәткечләр	Үл. бер.	Урманнарны тәрбия кылу төрлөрө						Жәмгысө
			Сирәкләүләр	Аркылы кысүләр	Яңарту кысүләрө	Рәвешен үзгәртеп кысүләр	Реконструкция кысүләрө	Берән-сәрән агачларны кысү	
1	2	3	4	5	6	7	8	9	10
	таләпләрө буенча ачыкланган фонды	мең куб м.	5,7	22,1					27,8
2	Кабатлану чоры	ел							
3	Ел саен файдалану күлөмө								
	мәйданы	га	10	20					30
	сайлап алына торган запас								
	тамыр	мең куб м.	0,6	1,5					2,1
	ликвидлы	-//-	0,4	1,3					1,7
	эшкө яраклы	-//-	0,3	0,9					1,2
Каты яфраклы									
Өстенлек итүче токым – югары кәүсәле имән									
1	Урманчылык таләпләрө буенча ачыкланган фонды	га	4	7					11
		мең куб м.	0,1	0,4					0,5
2	Кабатлану чоры	ел	10	15					
3	Ел саен файдалану күлөмө								
	мәйданы	га	–	1					1
	сайлап алына торган запас								
	тамыр	мең куб м.	–	–					–
	ликвидлы	-//-	–	–					–
	эшкө яраклы	-//-	–	–					–
Каты яфраклы хужалык буенча жәмгысө									
1	Урманчылык таләпләрө буенча ачыкланган фонды	га	4	7					11
		мең куб м.	0,1	0,4					0,5
2	Кабатлану чоры	ел	10	15					
3	Ел саен файдалану күлөмө								
	мәйданы	га	–	1					1
	сайлап алына торган запас								
	тамыр	мең куб м.	–	–					–
	ликвидлы	-//-	–	–					–

№ п/п	Күрсәткечләр	Үл. бер.	Урманнарны тәрбия кылу төрлөрө						Жәмгысө
			Сирәкләүләр	Аркылы кысүләр	Яңарту кысүләрө	Рәвешен үзгәртеп кысүләр	Реконструкция кысүләрө	Берән-сәрән ағачларны кысү	
1	2	3	4	5	6	7	8	9	10
	эшкә яраклы	-//-	–	–					–
Йомшак яфраклылар									
Өстенлек итүче токым – Каен									
1	Урманчылык таләпләрө буенча ачыкланган фонды	га	92	331					423
		мең куб м.	4,2	17,9					22,1
2	Кабатлану чоры	ел	10	10					
3	Ел саен файдалану күлөмө								
	мәйданы	га	9	33					42
	сайлап алына торган запас								
	тамыр	мең куб м.	0,4	1,8					2,2
	ликвидлы	-//-	0,3	1,5					1,8
	эшкә яраклы	-//-	0,2	0,9					1,1
Өстенлек итүче токым – Усак									
1	Урманчылык таләпләрө буенча ачыкланган фонды	га	6	12					18
		мең куб м.	0,1	0,3					0,4
2	Кабатлану чоры	ел	10	10					
3	Ел саен файдалану күлөмө								
	мәйданы	га	1	1					2
	сайлап алына торган запас								
	тамыр	мең куб м.	–	–					–
	ликвидлы	-//-	–	–					–
	эшкә яраклы	-//-	–	–					–
Өстенлек итүче токым – Юкә									
1	Урманчылык таләпләрө буенча ачыкланган фонды	га	28	95					123
		мең куб м.	1,8	4,9					6,7
2	Кабатлану чоры	ел	10	15					
3	Ел саен файдалану күлөмө								
	мәйданы	га	3	6					9
	сайлап алына торган запас								
	тамыр	мең	0,2	0,3					0,5

№ п/п	Күрсәткечләр	Үл. бер.	Урманнарны тәрбия кылу төрлөрө						Жәмгысе
			Сирәкләүләр	Аркылы кисүләр	Яңарту кисүләрө	Рәвешен үзгәртеп кисүләр	Реконструкция кисүләрө	Берән-сәрән агачларны кисү	
1	2	3	4	5	6	7	8	9	10
	мәйданы	га	–						–
	сайлап алына торган запас								
	тамыр	мең куб м.	–						–
	ликвидлы	-//-	–						–
	эшкә яраклы	-//-	–						–
Өстенлек итүче токым – Чыршы									
1	Урманчылык таләпләрө буенча ачыкланган фонды	га	1						1
		мең куб м.	–						–
2	Кабатлану чоры	ел	10						
3	Ел саен файдалану күләме								
	мәйданы	га	–						–
	сайлап алына торган запас								
	тамыр	мең куб м.	–						–
	ликвидлы	-//-	–						–
	эшкә яраклы	-//-	–						–
Ылыслы хужалык буенча жәмгысе									
1	Урманчылык таләпләрө буенча ачыкланган фонды	га	3						3
		мең куб м.	0,1						0,1
2	Кабатлану чоры	ел							
3	Ел саен файдалану күләме								
	мәйданы	га	–						–
	сайлап алына торган запас								
	тамыр	мең куб м.	–						–
	ликвидлы	-//-	–						–
	эшкә яраклы	-//-	–						–
Каты яфраклы									
Өстенлек итүче токым – биек кәүсәле имән									
1	Урманчылык таләпләрө буенча ачыкланган фонды	га	7						7
		мең куб м.	0,3						0,3
2	Кабатлану чоры	ел	10						

№ п/п	Күрсөткөчлөр	Үл. бер.	Урманнарны тәрбия кылу төрлөрө						Жәмгысе
			Сирәкләүлөр	Аркылы кысүлөр	Яңарту кысүлөрө	Рәвшен үзгәртеп кысүлөр	Реконструкция кысүлөрө	Берән-сәрән агачларны кысү	
1	2	3	4	5	6	7	8	9	10
3	Ел саен файдалану күлөмө								
	мәйданы	га	1						1
	сайлап алына торган запас								
	тамыр	мең куб м.	–						–
	ликвидлы	-//-	–						–
эшкә яраклы	-//-	–						–	
Каты яфраклы хужалык буенча жәмгысе									
1	Урманчылык таләплөрө буенча ачыкланган фонды	га	7						7
		мең куб м.	0,3						0,3
2	Кабатлану чоры	ел	10						
3	Ел саен файдалану күлөмө								
	мәйданы	га	1						1
	сайлап алына торган запас								
	тамыр	мең куб м.	–						–
	ликвидлы	-//-	–						–
эшкә яраклы	-//-	–						–	
Йомшак яфраклылар									
Өстенлек итүче токым – Каен									
1	Урманчылык таләплөрө буенча ачыкланган фонды	га	13	20					33
		мең куб м.	0,4	0,9					1,3
2	Кабатлану чоры	ел	10	10					
3	Ел саен файдалану күлөмө								
	мәйданы	га	1	2					3
	сайлап алына торган запас								
	тамыр	мең куб м.	0,1	0,1					0,2
	ликвидлы	-//-	–	0,1					0,1
эшкә яраклы	-//-	–	–					–	
Йомшак яфраклы хужалык буенча жәмгысе									
1	Урманчылык таләплөрө буенча ачыкланган фонды	га	13	20					33
		мең куб м.	0,4	0,9					1,3

№ п/п	Күрсәткеч-ләр	Үл. бер.	Урманнарны тәрбия кылу төрлөрө						Жәмгысе
			Сирәкләү-ләр	Аркы-лы кисү-ләр	Яңарту кисү-ләрө	Рәвешен үзгәртеп кисүләр	Реконструкция кисүләрө	Берән-сәрән агачларны кисү	
1	2	3	4	5	6	7	8	9	10
2	Кабатлану чоры	ел	10	10					
3	Ел саен файдалану күлөме								
	мәйданы	га	1	2					3
	сайлап алына торган запас								
	тамыр	мең куб м.	0,1	0,1					0,2
	ликвидлы	-//-	–	0,1					0,1
	эшкә яраклы	-//-	–	–					–
Эксплуатация урманнары буенча жәмгысе									
1	Урманчылык таләпләрө буенча ачыкланган фонды	га	23	20					43
		мең куб м.	0,8	0,9					1,7
2	Кабатлану чоры	ел							
3	Ел саен файдалану күлөме								
	мәйданы	га	2	2					4
	сайлап алына торган запас								
	тамыр	мең куб м.	0,1	0,1					0,2
	ликвидлы	-//-	–	0,1					0,1
	эшкә яраклы	-//-	–	–					–
Урманчылык буенча барлыгы									
Ылыслы									
Өстенлек итүче токым – Нарат									
1	Урманчылык таләпләрө буенча ачыкланган фонды	га	56	277					333
		мең куб м.	3,7	21,5					25,2
2	Кабатлану чоры	ел	10	15					
3	Ел саен файдалану күлөме								
	мәйданы	га	5	19					24
	сайлап алына торган запас								
	тамыр	мең куб м.	0,4	1,4					1,8
	ликвидлы	-//-	0,3	1,2					1,5
	эшкә яраклы	-//-	0,2	0,9					1,1
Өстенлек итүче токым – Чыршы									
1	Урманчылык	га	48	12					60

№ п/п	Күрсәткеч-ләр	Үл. бер.	Урманнарны тәрбия кылу төрләре						Жәмгысе
			Сирәкләү-ләр	Аркы-лы кисү-ләр	Яңарту кисү-ләр	Рәвешен үзгәртеп кисүләр	Реконструкция кисүләре	Берән-сәрән агачларны кисү	
1	2	3	4	5	6	7	8	9	10
	таләпләре буенча ачыкланган фонды	мең куб м.	2,1	0,6					2,7
2	Кабатлану чоры	ел	10	10					
3	Ел саен файдалану күләме								
	мәйданы	га	5	1					6
	сайлап алына торган запас								
	тамыр	мең куб м.	0,2	0,1					0,3
	ликвидлы	-//-	0,1	0,1					0,2
	эшкә яраклы	-//-	0,1	–					0,1
Ылыслы хужалык буенча жәмгысе									
1	Урманчылык таләпләре буенча ачыкланган фонды	га	104	289					393
		мең куб м.	6,0	22,2					28,2
2	Кабатлану чоры	ел							
3	Ел саен файдалану күләме								
	мәйданы	га	10	19					29
	сайлап алына торган запас								
	тамыр	мең куб м.	0,6	1,5					2,1
	ликвидлы	-//-	0,4	1,3					1,7
	эшкә яраклы	-//-	0,3	0,8					1,1
Каты яфраклы									
Өстенлек итүче токым – биек кәүсәле имән									
1	Урманчылык таләпләре буенча ачыкланган фонды	га	11	7					18
		мең куб м.	0,4	0,4					0,8
2	Кабатлану чоры	ел	10	15					
3	Ел саен файдалану күләме								
	мәйданы	га	1	1					2
	сайлап алына торган запас								
	тамыр	мең куб м.	0,1	0,1					0,2
	ликвидлы	-//-	–	–					–
	эшкә яраклы	-//-	–	–					–

№ п/п	Күрсәткечләр	Үл. бер.	Урманнарны тәрбия кылу төрлөрө						Жәмгысе
			Сирәкләүләр	Аркылы кысуләр	Яңарту кысуләрө	Рәвшен үзгәртеп кысуләр	Реконструкция кысуләрө	Берән-сәрән агачларны кысу	
1	2	3	4	5	6	7	8	9	10
Каты яфраклы хужалык буенча жәмгысе									
1	Урманчылык таләпләрө буенча ачыкланган фонды	га	11	7					18
		мең куб м.	0,4	0,4					0,8
2	Кабатлану чоры	ел	10	15					
3	Ел саен файдалану күлөме								
	мәйданы	га	1	1					2
	сайлап алына торган запас								
	тамыр	мең куб м.	0,1	0,1					0,2
	ликвидлы	-//-	–	–					–
эшкө яраклы	-//-	–	–					–	
Йомшак яфраклылар									
Өстенлек итүче токым – Каен									
1	Урманчылык таләпләрө буенча ачыкланган фонды	га	105	351					456
		мең куб м.	4,6	18,8					23,4
2	Кабатлану чоры	ел	10	10					
3	Ел саен файдалану күлөме								
	мәйданы	га	10	35					45
	сайлап алына торган запас								
	тамыр	мең куб м.	0,4	1,9					2,3
	ликвидлы	-//-	0,3	1,6					1,9
эшкө яраклы	-//-	0,2	0,9					1,1	
Өстенлек итүче токым – Усак									
1	Урманчылык таләпләрө буенча ачыкланган фонды	га	6	12					18
		мең куб м.	0,1	0,3					0,4
2	Кабатлану чоры	ел	10	10					
3	Ел саен файдалану күлөме								
	мәйданы	га	1	1					2
	сайлап алына торган запас								
	тамыр	мең куб м.	–	–					–

№ п/п	Күрсәткеч-ләр	Үл. бер.	Урманнарны тәрбия кылу төрләре						Жәмгысе
			Сирәкләү-ләр	Аркы-лы кисү-ләр	Яңарту кисү-ләр	Рәвешен үзгәртеп кисүләр	Реконструкция кисүләре	Берән-сәрән агачларны кисү	
1	2	3	4	5	6	7	8	9	10
	ликвидлы	-//-	–	–					–
	эшкә яраклы	-//-	–	–					–
Өстенлек итүче токым – Юкә									
1	Урманчылык таләпләре буенча ачыкланган фонды	га	28	95					123
		мең куб м.	1,8	4,9					6,7
2	Кабатлану чоры	ел	10	15					
3	Ел саен файдалану күләме								
	мәйданы	га	3	6					9
	сайлап алына торган запас								
	тамыр	мең куб м.	0,2	0,3					0,5
	ликвидлы	-//-	0,1	0,3					0,4
	эшкә яраклы	-//-	–	0,1					0,1
Йомшак яфраклы хужалык буенча жәмгысе									
1	Урманчылык таләпләре буенча ачыкланган фонды	га	139	457					596
		мең куб м.	6,5	24,0					30,5
2	Кабатлану чоры	ел	10	10					
3	Ел саен файдалану күләме								
	мәйданы	га	14	43					57
	сайлап алына торган запас								
	тамыр	мең куб м.	0,8	2,4					3,2
	ликвидлы	-//-	0,4	1,8					2,2
	эшкә яраклы	-//-	0,2	0,9					1,1
Барлығы									
1	Урманчылык таләпләре буенча ачыкланган фонды	га	254	753					1007
		мең куб м.	12,8	46,5					59,3
2	Кабатлану чоры	ел							
3	Ел саен файдалану күләме								
	мәйданы	га	25	63					88
	сайлап алына торган запас								
	тамыр	мең куб	1,5	4,0					5,5

№ п/п	Күрсөткөчлөр	Үл. бер.	Урманнарны тәрбия кылу төрлөрө						Жәмгысе
			Сирөклөүлөр	Аркылы кысулөр	Яңарту кысулөрө	Рөвешен үзгөртеп кысулөр	Реконструкция кысулөрө	Берән-сөрөн агачларны кысу	
1	2	3	4	5	6	7	8	9	10
	майданы	га	3	6					9
	сайлап алына торган запас								
	тамыр	мең куб м.	0,2	0,4					0,6
	ликвидлы	-//-	0,1	0,3					0,4
	эшкө яраклы	-//-	0,1	0,2					0,3
Каты яфраклы									
Өстенлек итүче токым – биек кәүсәле имән									
1	Урманчылык таләплөрө буенча ачыкланган фонды	га	10	7					17
		мең куб м.	0,4	0,4					0,8
2	Кабатлану чоры	ел	10	15					
3	Ел саен файдалану күлөмө								
	майданы	га	1	1					2
	сайлап алына торган запас								
	тамыр	мең куб м.	0,1	0,1					0,2
	ликвидлы	-//-	–	–					–
эшкө яраклы	-//-	–	–					–	
Жәмгысе каты яфраклылар									
1	Урманчылык таләплөрө буенча ачыкланган фонды	га	10	7					17
		мең куб м.	0,4	0,4					0,8
2	Кабатлану чоры	ел	10	15					
3	Ел саен файдалану күлөмө								
	майданы	га	1	1					2
	сайлап алына торган запас								
	тамыр	мең куб м.	0,1	0,1					0,2
	ликвидлы	-//-	–	–					–
эшкө яраклы	-//-	–	–					–	
Йомшак яфраклылар									
Өстенлек итүче токым – Каен									
1	Урманчылык таләплөрө буенча ачыкланган фонды	га	13	53					66
		мең куб м.	0,4	2,5					2,9
2	Кабатлану	ел	10	10					

№ п/п	Күрсәткечләр	Үл. бер.	Урманнарны тәрбия кылу төрләре						Жәмгысе
			Сирәкләүләр	Аркылы кысуләр	Яңарту кысуләр	Рәвешен үзгәртеп кысуләр	Реконструкция кысуләр	Берән-сәрән ағачларны кысу	
1	2	3	4	5	6	7	8	9	10
	чоры								
3	Ел саен файдалану күләме								
	мәйданы	га	1	5					6
	сайлап алына торган запас								
	тамыр	мең куб м.	–	0,3					0,3
	ликвидлы	-//-	–	0,2					0,2
	эшкә яраклы	-//-	–	–					–
Өстенлек итүче токым – Усак									
1	Урманчылык таләпләре буенча ачыкланган фонды	га	–	3					3
		мең куб м.	–	0,1					0,1
2	Кабатлану чоры	ел	–	10					
3	Ел саен файдалану күләме								
	мәйданы	га	–	–					–
	сайлап алына торган запас								
	тамыр	мең куб м.	–	–					–
	ликвидлы	-//-	–	–					–
	эшкә яраклы	-//-	–	–					–
Өстенлек итүче токым – Юкә									
1	Урманчылык таләпләре буенча ачыкланган фонды	га	16	8					24
		мең куб м.	1,1	0,4					1,5
2	Кабатлану чоры	ел	10	15					
3	Ел саен файдалану күләме								
	мәйданы	га	2	1					3
	сайлап алына торган запас								
	тамыр	мең куб м.	0,1	0,1					0,2
	ликвидлы	-//-	0,1	–					0,1
	эшкә яраклы	-//-	–	–					–
Жәмгысе йомшак яфраклылар									
1	Урманчылык таләпләре буенча ачыкланган фонды	га	29	64					93
		мең куб м.	1,5	3,0					4,5

№ п/п	Күрсәткеч-ләр	Үл. бер.	Урманнарны тәрбия кылу төрләре						Жәмгысе
			Сирәкләү-ләр	Аркы-лы кисү-ләр	Яңарту кисү-ләр	Рәвешен үзгәртеп кисүләр	Реконструкция кисүләре	Берән-сәрән агачларны кисү	
1	2	3	4	5	6	7	8	9	10
2	Кабатлану чоры	ел							
3	Ел саен файдалану күләне								
	мәйданы	га	3	6					9
	сайлап алына торган запас								
	тамыр	мең куб м.	0,1	0,4					0,5
	ликвидлы	-//-	0,1	0,2					0,3
	эшкә яраклы	-//-	–	–					–
Кишәрлек урманчылыгы буенча барлыгы									
1	Урманчылык таләпләре буенча ачыкланган фонды	га	74	163					237
		мең куб м.	4,0	9,4					13,4
2	Кабатлану чоры	ел							
3	Ел саен файдалану күләне								
	мәйданы	га	7	13					20
	сайлап алына торган запас								
	тамыр	мең куб м.	0,5	0,9					1,4
	ликвидлы	-//-	0,2	0,5					0,7
	эшкә яраклы	-//-	0,1	0,2					0,3
Спас кишәрлеге урманчылыгы									
Ылыслы									
Өстенлек итүче токым – Нарат									
1	Урманчылык таләпләре буенча ачыкланган фонды	га	26	185					211
		мең куб м.	1,8	15,5					17,3
2	Кабатлану чоры	ел	10	15					
3	Ел саен файдалану күләне								
	мәйданы	га	3	12					15
	сайлап алына торган запас								
	тамыр	мең куб м.	0,2	1,0					1,2
	ликвидлы	-//-	0,1	0,9					1,0
	эшкә яраклы	-//-	0,1	0,6					0,7
Өстенлек итүче токым – Чыршы									
1	Урманчылык	га	44	11					55

№ п/п	Күрсәткеч-ләр	Үл. бер.	Урманнарны тәрбия кылу төрләре						Жәмгысе
			Сирәкләү-ләр	Аркы-лы кисү-ләр	Яңарту кисү-ләр	Рәвешен үзгәртеп кисүләр	Реконструкция кисүләре	Берән-сәрән агачларны кисү	
1	2	3	4	5	6	7	8	9	10
	таләпләре буенча ачыкланган фонды	мең куб м.	2,0	0,7					2,7
2	Кабатлану чоры	ел	10	10					
3	Ел саен файдалану күләме								
	мәйданы	га	5	1					6
	сайлап алына торган запас								
	тамыр	мең куб м.	0,2	0,1					0,3
	ликвидлы	-//-	0,2	0,1					0,3
	эшкә яраклы	-//-	0,1	-					0,1
Жәмгысе ылысы									
1	Урманчылык таләпләре буенча ачыкланган фонды	га	70	196					266
		мең куб м.	3,8	16,2					20,0
2	Кабатлану чоры	ел							
3	Ел саен файдалану күләме								
	мәйданы	га	8	13					21
	сайлап алына торган запас								
	тамыр	мең куб м.	0,4	1,1					1,5
	ликвидлы	-//-	0,3	1,0					1,3
	эшкә яраклы	-//-	0,2	0,6					0,8
Йомшак яфраклылар									
Өстенлек итүче токым – Каен									
1	Урманчылык таләпләре буенча ачыкланган фонды	га	92	298					390
		мең куб м.	4,2	16,3					20,5
2	Кабатлану чоры	ел	10	10					
3	Ел саен файдалану күләме								
	мәйданы	га	9	30					39
	сайлап алына торган запас								
	тамыр	мең куб м.	0,4	1,6					2,0
	ликвидлы	-//-	0,3	1,4					1,7
	эшкә яраклы	-//-	0,2	0,8					1,0

№ п/п	Күрсәткечләр	Үл. бер.	Урманнарны тәрбия кылу төрләре						Жәмгысе
			Сирәкләүләр	Аркылы кысулар	Яңарту кысулары	Рәвешен үзгәртеп кысулар	Реконструкция кысулары	Берән-сәрән агачларны кысу	
1	2	3	4	5	6	7	8	9	10
Өстенлек итүче токым – Усак									
1	Урманчылык таләпләре буенча ачыкланган фонды	га	6	9					15
		мең куб м.	0,1	0,2					0,3
2	Кабатлану чоры	ел	10	10					
3	Ел саен файдалану күләме								
	мәйданы	га	1	1					2
	сайлап алына торган запас								
	тамыр	мең куб м.	–	–					–
	ликвидлы	-//-	–	–					–
эшкә яраклы	-//-	–	–					–	
Өстенлек итүче токым – Юкә									
1	Урманчылык таләпләре буенча ачыкланган фонды	га	13	86					99
		мең куб м.	0,7	4,5					5,2
2	Кабатлану чоры	ел	10	15					
3	Ел саен файдалану күләме								
	мәйданы	га	1	6					7
	сайлап алына торган запас								
	тамыр	мең куб м.	0,1	0,3					0,4
	ликвидлы	-//-	–	0,2					0,2
эшкә яраклы	-//-	–	0,1					0,1	
Жәмгысе йомшак яфраклылар									
1	Урманчылык таләпләре буенча ачыкланган фонды	га	111	393					504
		мең куб м.	5,0	21,1					26,1
2	Кабатлану чоры	ел							
3	Ел саен файдалану күләме								
	мәйданы	га	11	37					48
	сайлап алына торган запас								
тамыр	мең	0,6	2,0					2,6	

№ п/п	Күрсәткечләр	Үл. бер.	Урманнарны тәрбия кылу төрлөрө						Жәмгысе
			Сирәкләүләр	Аркылы кисүләр	Яңарту кисүләр	Рәвешен үзгәртеп кисүләр	Реконструкция кисүләр	Берән-сәрән агачларны кисү	
1	2	3	4	5	6	7	8	9	10
		куб м.							
	ликвидлы	-//-	0,3	1,6					1,9
	эшкә яраклы	-//-	0,2	0,9					1,1
Кишәрлек урманчылыгы буенча барлыгы									
1	Урманчылык таләпләре буенча ачыкланган фонды	га	181	589					770
		мең куб м.	8,8	37,2					46,0
2	Кабатлану чоры	ел							
3	Ел сәен файдалану күләме								
	мәйданы	га	18	50					68
	сайлап алына торган запас								
	тамыр	мең куб м.	0,9	3,1					4,0
	ликвидлы	-//-	0,6	2,6					3,2
	эшкә яраклы	-//-	0,4	1,5					1,9

Тәрбияви кисүләр РФ ТРЭ министрлыгының «Урманнарны тәрбия кылу кагыйдәләрен раслау турында» 22.11.2017 № 626 боерыгына ярашлы рәвештә гамәлгә ашырыла.

Урманны карау буенча кисүнең яшь чорлары боерык нигезендә 8.1 таблицада китерелде.

8.1 таблица.

Урманны тәрбияви кисүләрнең яшь чорлары

Урманны тәрбия кылганда кисү төрлөрө	Урман утыртмаларының яше, ел				
	Кисентенең яшенә карап, шытым бирүче агач токымыннан барлыкка килгән орлыклы һәм беренче генерацияле ылыслы һәм каты яфраклы			Кисентенең яшенә карап, башка агач токымнары	
	100 яшьтән олы	100 яшьтән кече	60 яшьтән олы	50-60 яшь	50 яшьтән кече
1	2	3	4	5	6
Тоныкландырулар	10 кадәр	10 кадәр	10 кадәр	10 кадәр	5 кадәр
Тазартулар	11-20	11-20	11-20	11-20	6-10
Сирәкләүләр	21-60	21-40	21-40	21-30	11-20
Аркылы кисүләр	60тан артык	40тан артык	40тан артык	30дан артык	20дән артык

Үсү шартлары типларын, караганчыга кадәр составы буенча утыртмаларның төркемен, бонитетлар классларын, чыбылдыкның караганнан соңгы минималь йомыклығын, ағачлар саны яисә массасы буенча сайлау процентын күрсәтеп, өстенлек итүче һәр токым буенча тәрбияви кисү режимы нормативлары 8.2 таблицада китерелде.

8.2 таблица.

Россия Федерациясенен Европа өлешендәге урман-дала районында урманнарның тип төркемнәре буенча төп урман хасил итүче токым ағачлары арасында урта яшьлеләрен тәрбияви кисүләренен режим нормативлары

Урман утыртмаларының кисүгә кадәр составы	Урман типлары төркемнәре (бонитет классы)	Тәрбияли башлау яше, ел	Сирәкләү		Аркылы кисүләр		Кисентенен яшенә (өлгерү дәрәжәсенә) карата максатчан составы
			тәрбиягә алганчы ябалдашларның минималь тоташлыгы	кисү ешлыгы, запасы буенча %	тәрбиягә алганчы ябалдашларның минималь тоташлыгы	кисү ешлыгы, запасы буенча %	
1	2	3	4	5	6	7	8
1. Нарат утыртмалары							
1.1. Нарат утыртмалары, саф һәм 2 берәмлеккә кадәр юкә катнашмалы	Лишайниклы (III-IV)	8-10	0,9 0,7	15-20 10-15	0,9 0,8	10-15 15-20	8С2 Б
	нарат жиләкле (II-I)	5-10	0,8 0,6	20-25 10-12	0,8 0,7	15-20 15-20	(8-9) С (1-2) Б
	катлаулы (I-Ia)	5-10	0,8 0,6	20-30 10-12	0,8 0,7	20-25 15-20	(9-10) С (1-+) Б
	кара жиләкле (I-II)	5-10	0,9 0,7	20-25 10-12	0,8 0,7	15-20 15-20	(8-9) С (1-2) Б
	озын мүкле (III)	8-10	0,9 0,7	15-20 10-15	0,9 0,8	10-15 15-20	8С2Б
1.2. Составында нарат өстенлек итүче наратлы-яфраклы (5-7 нарат, 3-5 яфраклы)	Лишайниклы (III-IV)	4-7	0,9 0,7	20-30 10-15	0,9 0,8	15-20 15-20	(7-8) С (2-3) Б
	нарат жиләкле (II-I)	3-6	0,7 0,5	30-40 10-15	0,7 0,6	25-30 15-20	(8-9) С (1-2) Б
	катлаулы (I-Ia)	3-5	0,7 0,4	30-45 10-15	0,7 0,5	25-35 15-20	(8-10) С (0-2) Б
	кара жиләкле (I-II)	3-6	0,7 0,5	30-40 10-15	0,7 0,5	25-35 15-20	(7-9) С (1-3) Б
	озын мүкле (III)	4-7	0,8 0,6	20-30 10-15	0,8 0,6	20-25 15-20	(6-8) С (2-4) Б
1.2.1. Составында 3-4 берәмлек нарат һәм 6-7 яфраклы катнашындагы наратлы-яфраклы	нарат жиләкле (II-I)	3-5	0,7 0,5	30-50 10-15	0,7 0,5	25-40 15-20	(6-8) С (2-4) Б
	катлаулы (I-Ia)	3-5	0,7 0,4	30-50 10-15	0,7 0,5	25-40 15-20	(6-9) С (1-4) Б
	кара жиләкле (I-II)	3-5	0,7 0,5	30-45 10-15	0,8 0,6	25-35 15-20	(6-8) С (2-4) Б
	озын мүкле (III)	4-6	0,8 0,6	25-35 10-15	0,8 0,6	20-30 15-20	(5-7) С (3-5) Б
1.3. Яфраклы-наратлы (7 берәмлектән артык яфраклы, ағачлар саны житәрлек булганда кимендә 3 нарат)	нарат жиләкле	3-5	–	–	–	–	(5-8) С (2-5) Б
	катлаулы	3-5	–	–	–	–	(6-9) С (1-4) Б
	кара жиләкле	4-6	–	–	–	–	(5-8) С (2-5) Б

Урман утыртмаларының кесүүгә кадәрge составы	Урман типлары төркемнәре (бонитет классы)	Тәрбияли башлау яше, ел	Сирәкләү		Аркылы кесүүләр		Кисентен ең яшенә (өлгерү дәрәжәсенә) карата максатчан составы
			тәрбиягә алганчы ябалдашларның минималь тоташлыгы	кесүү ешлыгы, запасы буенча %	тәрбиягә алганчы ябалдашларның минималь тоташлыгы	кесүү ешлыгы, запасы буенча %	
1	2	3	4	5	6	7	8
	озын мүкле	4-7	–	–	–	–	(4-7) С (3-6) Б
2. Чыршы утыртмалары							
2.1. Чыршы утыртмалары: саф һәм 2 берәмлеккә кадәр яфраклы катнашында	катлаулы (Ia-I)	8-10	0,8 0,7	15-25 8-12	0,8 0,7	15-20 10-20	(9-10) Е (0-1) Б (Ос)
	кара жиләкле (I-II)	8-10	0,8 0,7	15-20 8-10	0,8 0,7	15-20 10-20	(8-9) Е (1-2) Б (Ос)
	елга буенда үсүче (II-III)	8-10	0,8 0,7	15-20 8-10	0,8 0,7	15-20 10-20	(8-9) Е (1-2) Б (Ос)
2.2. Чыршылы-яфраклы, составында чыршы өстенлек итүче: 5-7 чыршы һәм 3-5 яфраклы	катлаулы (Ia-I)	6-8	0,7 0,5	30-40 10-12	0,7 0,6	25-35 10-15 (20)	(9-10) Е (0-1) Б (Ос)
	кара жиләкле (I-II)	6-8	0,7 0,5	20-35 10-12	0,7 0,6	20-30 10-15 (20)	(8-9) Е (1-2) Б (Ос)
	елга буенда үсүче (II-III)	6-8	0,7 0,6	20-35 10-12	0,7 0,6	20-30 10-15 (20)	(8-9) Е (1-2) Б (Ос)
2.2.1. Составында 3-4 берәмлек чыршы һәм 6-7 яфраклы катнашындагы чыршылы-яфраклы	катлаулы (Ia-I)	4-6	0,7 0,5	30-50 8-12	0,7 0,5	30-40 10-15 (20)	(8-10) Е (0-2) Б (Ос)
	кара жиләкле (I-II)	4-6	0,7 0,6	25-35 8-10	0,7 0,6	20-30 10-15 (20)	(8-9) Е (1-2) Б (Ос)
	елга буенда үсүче (II-III)	4-6	0,7 0,6	25-35 8-10	0,7 0,6	20-30 10-15 (20)	(8-9) Е (1-2) Б (Ос)
2.3. Яфраклылар чыбылдыгы астында кирәкле күләмдә чыршы булган яфраклы-чыршылы	катлаулы (Ia-I)	4-6	чикл. юк 0,4	чикл. юк 6-7	чикл. юк 0,5	чикл. юк 8-12	(8-10) Е (0-2) Б (Ос)
	кара жиләкле (I-II)	4-6	чикл. юк 0,5	30-40/100 8-10	чикл. юк 0,6	30-40/100 8-12	(7-8) Е (2-3) Б (Ос)
	елга буенда үсүче (II-III)	4-6	–	–	–	–	(>4) Е (<6) Б (Ос)
3. Имән утыртмалары							
3.1. Имән утыртмалары саф һәм катнаш б. ток. белән: 2 бер. кадәр	Саф имәнлекләр юкәле-чикләвек куаклы (II-I)	10-15	0,8 0,6	25-35 10-15	0,8 0,7	20-25 15-20	(8-9) Д (1-2) Лп, Е, б. ток.
	Саф имәнлекләр (III-II; IV)	10-15	0,8 0,7	20-35 10-15	0,8 0,7	15-20 15-20	(8-9) Д (1-2) Лп, Е, б. ток.

Урман утыртмаларының кесүүгә кадәрге составы	Урман типлары төркемнәре (бонитет классы)	Тәрбияли башлау яше, ел	Сирәкләү		Аркылы кесүүләр		Кисентен ең яшенә (өлгерү дәрәжәсенә) карата максатчан составы
			тәрбиягә алганчы ябалдашларының минималь тоташлыгы	кесүү ешлыгы, запасы буенча %	тәрбиягә алганчы ябалдашларының минималь тоташлыгы	кесүү ешлыгы, запасы буенча %	
			тәрбия кылгач	кабатланучанлыгы (ел)	Караганнан соң	кабатланучанлыгы (ел)	
1	2	3	4	5	6	7	8
	Дымлы имәнлекләр зур үләнле	10-15	0,8 0,7	20-35 10-15	0,8 0,7	20-25 15-20	(8-9) Д (1-2) Лп, Е, б. ток.
	Дымлы имәнлекләр юкәле (III-IV; II)	10-15	0,8 0,7	20-30 10-15	0,8 0,7	15-20 15-20	(8-9) Д (1-2) Лп, Е, б. ток.
	Елга буенда үсә торган зур үләнле имәнлекләр (II-III)	10-15	0,8 0,7	20-30 10-15	0,8 0,7	20-25 15-20	(8-9) Д (1-2) Ол. ч., б. ток.
3.2. Составында 5-7 берәмлек имән өстенлек итүче катнаш утыртмалар (йомшак яфраклы һәм каты яфраклы токымнар белән)	Саф имәнлекләр юкәле-чикләвек куаклы (II-I)	4-6	0,7 0,5	30-40 10-15	0,8 0,6	20-35 15-20	(7-9) Д (1-3) Лп, Яс, Е
	Саф имәнлекләр (III-II; IV)	4-6	0,7 0,6	25-35 10-15	0,8 0,7	20-25 15-20	(7-8) Д (2-3) Лп, Е, б. ток.
	Дымлы имәнлекләр зур үләнле (II-III; I)	4-6	0,7 0,6	30-35 10-15	0,8 0,6	20-30 15-20	(7-8) Д (2-3) Лп, Ч, б.т.
	Дымлы имәнлекләр юкәле (III-IV; II)	4-6	0,7 0,6	25-35 10-15	0,8 0,6	20-25 15-20	(7-8) Д (2-3) Лп, Е, б. ток.
	Елга буенда үсә торган эре үләнле имәнлекләр (II-III)	4-6	0,7 0,6	25-35 10-15	0,8 0,7	20-30 15-20	(7-9) Д (1-3) Ол. ч., б. ток.
3.2.1. Составында 3-4 берәмлек имән катнашулы катнаш утыртмалар	Саф имәнлекләр юкәле-чикләвек куаклы (II-I)	3-5	0,7 0,5	30-50 7-12	0,7 0,6	25-40 10-15	(6-8) Д (2-4) Лп, Е, б. ток.
	Саф имәнлекләр юкәле-күрәнле (III-II; IV)	3-5	0,7 0,5	30-40 7-12	0,7 0,6	25-30 10-15	(6-8) Д (2-4) Лп, Е, б. ток.
	Дымлы имәнлекләр зур үләнле (II-III; I)	3-5	0,7 0,5	30-40 7-12	0,7 0,6	25-35 10-15	(6-8) Д (2-4) Лп, Е, б. ток.
	Юкәле дымлы имәнлекләр (III-IV; II)	3-5	0,7 0,5	30-40 7-12	0,7 0,6	25-35 10-15	(6-8) Д (2-4) Лп, Е, б. ток.
	Елга буенда үсә торган зур үләнле имәнлекләр (II-III)	3-5	0,7 0,5	30-50 7-12	0,7 0,6	25-40 10-15	(6-7) Д (3-4) Ол. ч., б. ток.
3.3. Йомшак яфраклар өстенлек итүче һәм составында кимендә 3 берәмлек имән, эмма имән өстенлек итүче агачлыктар формалаштыруга	Саф имәнлекләр юкәле-чикләвек куаклы (II-I)	2-4					(5-7) Д (3-5) б.т.
	Саф имәнлекләр юкәле-күрәнле (III-II; IV)	2-4					(4-7) Д (3-6) б.т.

Урман утыртмаларының кисүгә кадәрge составы	Урман типлары төркемнәре (бонитет классы)	Тәрбия ли башлау яше, ел	Сирәкләү		Аркылы кисүләр		Кисентен ең яшенә (өлгерү дәрәжәсе нә) карата максатча н составы
			тәрбиягә алганчы ябалдашлар ның минималь тоташлыгы	кисү ешлыгы, запасы буенча %	тәрбиягә алганчы ябалдашлар ның минималь тоташлыгы	кисү ешлыгы, запасы буенча %	
			тәрбия кылгач	кабатлан учанлыгы (ел)	Караганна н соң	кабатлану чанлыгы (ел)	
1	2	3	4	5	6	7	8
житәрлек агач саны булган катлаулы утыртмалар	Дымлы имәнлекләр зур үләнле	2-4					(4-7) Д (3-6) б.т.
	Дымлы имәнлекләр юкәле (III-IV; II)	2-4					(4-7) Д (3-6) б.т.
	Елга буенда үсә торган эре үләнле имәнлекләр (II-III)	2-4					(4-7) Д (3-6) Ол. ч, б.ток.
4. Каен утыртмалары							
4.1. Каен утыртмалары: саф һәм өлешчә башка токымнар катнашында	нарат жиләкле- чәчбайлы (II-I)	10-12	>0,8 0,7	20-30 8-10	0,8 0,6	25-30 10-15	(8-10) Б (0-2) С
	катлаулы вак үләнле (II-I)	8-12	>0,8 0,7	20-30 8-10	0,8 0,6	25-30 10-15	(8-10) Б (0-2) С (Е)
	кара жиләкле-вак үләнле (II-III)	8-12	>0,8 0,7	20-30 8-10	0,8 0,6	25-30 10-15	(8-10) Б (0-2) С (Е)
	озын мүкле (III-IV)	12-15	>0,8 0,7	20-25 8-10	0,8 0,6	20-25 10-15	(8-10) Б (0-2) С
	катлаулы киң үләнле (Ia-I)	8-10	>0,8 0,7	25-35 8-10	0,8 0,6	25-35 10-15	(8-10) Б (0-2) Е (С)
	кара жиләкле-киң үләнле (I-II)	8-10	>0,8 0,7	25-30 8-10	0,8 0,6	25-30 10-15	(8-10) Б (0-2) Е (С)
	елга буенда үсә торган-эре үләнле (II-III)	8-10	>0,8 0,7	20-25 8-10	0,8 0,7	20-25 10-15	(8-10) Б (0-2) Е
4.2. Каенлы-усаклы утыртмалар, башка токымнар	катлаулы вак үләнле (II-I)	6-8	0,8 0,6	20-40 10-15	0,7 0,5	20-40 10-15	(8-10) Б (0-2) С (0-+) Ос
	кара жиләкле-вак үләнле (II-III)	6-8	0,8 0,6	20-40 10-15	0,7 0,5	20-40 10-15	(8-10) Б (0-2) С (0-+) Ос
	катлаулы киң үләнле (Ia-I)	6-8	0,8 0,6	20-40 10-15	0,7 0,5	20-40 10-15	(8-10) Б (0-2) Е, С (0-+)Ос
	кара жиләкле-киң үләнле (I-II)	6-8	0,8 0,6	20-40 10-15	0,7 0,5	20-40 10-15	(8-10) Б (0-2) Е (0-+) Ос
	елга буенда үсә торган-зур үләнле (II-	6-8	0,8 0,7	20-30 10-15	0,7 0,6	20-30 10-15	(8-10) Б (0-2) Е

Урман утыртмаларының кисүгә кадәрge составы	Урман типлары төркемнәре (бонитет классы)	Тәрбия ли башлау яше, ел	Сирәкләү		Аркылы кисүләр		Кисентен ең яшенә (өлгерү дәрәжәсе нә) карата максатча н составы
			тәрбиягә алганчы ябалдашлар ның минималь тоташлыгы	кисү ешлыгы, запасы буенча %	тәрбиягә алганчы ябалдашлар ның минималь тоташлыгы	кисү ешлыгы, запасы буенча %	
1	2	3	4	5	6	7	8
	III)						(0-+) Ос
4.3. Каенлы-чыршылы (каен чыбылдыгы астында кирәкле күләмдә чыршы – чыршының икенче ярусы яки яшь агачы булган)	катлаулы киң үләнле (Ia-I)	4-6	0,8 0,6	20-35 10-15	0,7 0,5	25-35 10-15	(7-10) Б (0-3) Е II яр. (Пдр) 10 Е
	кара жиләкле-киң үләнле (I-II)	4-6	0,8 0,7	20-30 10-15	0,7 0,5	25-35 10-15	(7-10) Б (0-3) Е II яр. (Пдр) 10 Е
	Елга буенда үсә торган-зур үләнле (II- III)	4-6	0,8 0,7	20-30 10-15	0,7 0,6	25-30 10-15	(7-10) Б (0-3) Е II яр. (Пдр) 10 Е
5. Усак утыртмалары							
5.1. Усак утыртмалары: саф һәм өлешчә башка токымнар катнашында	катлаулы вак үләнле (II-I)	10-15	0,8 0,6	30-40 8-12	0,8 0,6	30-35 10-15	(7-10) Ос (0-3) Е, Б
	кара жиләкле-вак үләнле (III-II)	10-15	0,8 0,6	25-35 8-12	0,8 0,7	25-30 10-15	(7-10) Ос (0-3) Е, Б
	катлаулы киң үләнле (Ia-I)	8-12	0,8 0,6	30-40 8-12	0,8 0,6	30-35 10-15	(7-10) Ос (0-3) Е, С, Б
	кара жиләкле-киң үләнле (I-II)	8-12	0,8 0,6	25-35 8-12	0,8 0,7	25-30 10-15	(7-10) Ос (0-3) Е, С, Б
	елга буенда үсә торган-зур үләнле (II- I)	8-12	0,8 0,7	25-30 8-12	0,8 0,7	25-30 10-15	(7-10) Ос (0-3) Е, Б
5.2. Усаклы-чыршылы (усак чыбылдыгы астында кирәкле күләмдә чыршы – икенче ярусы яки яшь агачы булган)	катлаулы киң үләнле (Ia-I)	4-8	0,7 0,5	30-40 10-12	0,7 0,5	30-40 10-15	(7-10) Ос (0-3) Е, Б II яр. (Пдр) 10Е
	кара жиләкле-киң үләнле (I-II)	4-8	0,8 0,6	30-35 10-12	0,7 0,5	25-35 10-15	(7-10) Ос (0-3) Е, С, Б II яр. (Пдр) 10Е
	елга буенда үсә торган-зур үләнле (II- I)	4-8	0,8 0,6	30-35 10-12	0,7 0,5	25-35 10-15	(7-10) Ос (0-3) Е, Б II яр. (Пдр) 10Е

Урман утыртмаларының кисүгә кадәрge составы	Урман типлары төркемнәре (бонитет классы)	Тәрбияли башлау яше, ел	Сирәкләү		Аркылы кисүләр		Кисентен ең яшенә (өлгерү дәрәжәсенә) карата максатчан составы
			тәрбиягә алганчы ябалдашларының минималь тоташлыгы	кисү ешлыгы, запасы буенча %	тәрбиягә алганчы ябалдашларының минималь тоташлыгы	кисү ешлыгы, запасы буенча %	
			тәрбия кылгач	кабатланучанлыгы (ел)	Караганнан соң	кабатланучанлыгы (ел)	
1	2	3	4	5	6	7	8
6. Юкә утыртмалары							
6.1. Күп максатларга, шул исәптән узагач алу өчен билгеләнгән утыртмалар							
6.1.1. Саф чиста юкә утыртмалары һәм өлешчә башка токымдагылар кушылмасы белән (2 берәмлеккә кадәр)	катлаулы вак үләнле юкәлекләр (II-III)	10-15	0,8 0,7	25-30 8-12	0,8 0,7	15-20 10-15	(8-10) Лп (0-2) С, Е, б.ток.
	кара жиләкле-вак үләнле (III-IV)	10-15	0,8 0,7	20-25 8-12	0,8 0,7	15-20 10-15	(8-10) Лп (0-2) С, Е, б.ток.
	катлаулы киң яфраклы (I-II)	10-15	0,8 0,7	25-30 8-12	0,8 0,7	15-25 10-15	(8-10) Лп (0-2) Е, Д, б. ток.
	кара жиләкле-киң үләнле (II-III)	10-15	0,8 0,7	25-30 8-12	0,8 0,7	15-20 10-15	(8-10) Лп (0-2) Е, Д, б.ток.
6.1.2. Составында юкә өстенлек итүче катнаш утыртмалар	катлаулы вак үләнле (II-III)	6-8	0,8 0,6	25-30 8-12	0,8 0,7	20-25 10-15	(7-10) Лп (0-3) С, Е, б. ток.
	кара жиләкле-вак үләнле (III-IV)	6-8	0,8 0,6	25-30 8-12	0,8 0,7	20-25 10-15	(7-10) Лп (0-3) С, Е, б. ток.
	катлаулы киң яфраклы (I-II)	6-8	0,8 0,6	25-35 8-12	0,8 0,6	20-30 10-15	(7-10) Лп (0-3) Е, Д, б.ток.
	кара жиләкле-киң үләнле (II-III)	6-8	0,8 0,6	25-30 8-12	0,8 0,7	20-25 10-15	(7-10) Лп (0-3) Е, Д, б.т.
6.2. Умартачылык (нектар бүлемтеге) максатларында үстерелә торган утыртмалар							
6.2.1. Саф чиста юкә утыртмалары һәм өлешчә башка токымдагылар кушылмасы белән (2 берәмлеккә кадәр)	катлаулы вак үләнле юкәлекләр (II-III)	5-7	0,7 0,5	20-30 8-12	0,6 0,5	20-30 10-15	10 Лп башк. ток.
	кара жиләкле-вак үләнле (III-IV)	6-8	0,7 0,5	20-30 8-12	0,6 0,5	20-30 10-15	10 Лп башк. ток.
	катлаулы киң яфраклы (I-II)	5-7	0,7 0,5	20-35 8-12	0,6 0,4	20-40 10-15	10 Лп башк. ток.
	кара жиләкле-киң үләнле (II-III)	6-8	0,7 0,5	20-30 8-12	0,6 0,5	20-30 10-15	10 Лп башк. ток.
6.2.2. Составында юкә өстенлек итүче катнаш утыртмалар	катлаулы вак үләнле (II-III)	4-6	0,6 0,5	20-35 8-12	0,6 0,5	20-30 10-15	(9-10) Лп (0-1) башк. ток.
	кара жиләкле-вак үләнле (III-IV)	4-6	0,6 0,5	20-35 8-12	0,6 0,5	20-30 10-15	(9-10) Лп (0-1) башк. ток.
	катлаулы киң яфраклы (I-II)	4-6	0,6 0,6	20-40 8-12	0,6 0,4	20-40 10-15	(9-10) Лп башк. ток.

Урман утыртмаларының кесүгә кадәрge составы	Урман типлары төркемнәре (бонитет классы)	Тәрбияли башлау яше, ел	Сирәкләү		Аркылы кесүләр		Кисентен ең яшенә (өлгерү дәрәжәсенә) карата максатчан составы
			тәрбиягә алганчы ябалдашларның минималь тоташлыгы	кесү ешлыгы, запасы буенча %	тәрбиягә алганчы ябалдашларның минималь тоташлыгы	кесү ешлыгы, запасы буенча %	
1	2	3	4	5	6	7	8
	кара жиләкле-киң үләнле (II-III)	4-6	0,6 0,5	20-35 8-12	0,6 0,5	20-30 10-15	(0-1) башк. ток. (9-10) Лп (0-1) башк. ток.
7. Зирек утыртмалары							
7.1. Саф кара зирек утыртмалары һәм составында башка йомшак яфраклы токымнар катнашында	Елга буенда үсә торган-зур үләнле кара зиреклекләр (II-I)	10-15	0,8 0,7	20-25 8-10	>0,8 0,8	15-25 10-15	(7-10) Ол. ч. (0-3) Е, Д
	Кара зиреклек сазлыклы-зур үләнле (III-II)	10-15	0,8 0,7	20-25 8-10	>0,8 0,8	15-25 10-15	10 Ол. ч., ед. др. п.
7.2. Кара зирек өстенлек итүче һәм составында башка кыйммәтле токымнар булган катнаш утыртмалар	Елга буенда үсә торган-зур үләнле кара зиреклекләр (II-I)	8-10	0,8 0,6	20-30 8-10	0,8 0,7	20-25 10-15	(6-8) Ол. ч., (2-4) Е. Д. др. п.
8. Тирәк утыртмалары							
Саф һәм өлешчә башка токымнар катнашындагы тирәк утыртмалары		2-4	0,8 0,7	15-30 5-8	0,9 0,7	20-35 7-10	
9. Чәчбай утыртмалары							
Саф һәм өлешчә башка токымнар катнашындагы чәчбай утыртмалары		3-4	0,8 0,7	20-30 5-7	0,8 0,7	15-20 7-8	

Искәрмәләр:

1. Кисүләрнең максималь ешлык проценты тоташлыгы (тулылыгы) 1,0гә тигез булган утыртмалар өчен китерелде. Тоташлыкның (тулылыкның) түбәнрәк күрсәткелләрендә, кисәк тотрыклылык кимү куркынычы янаганда һәм башка начар шартларда, шулай ук техник коридор челтәрле кишәрлекләрен тәрбия кылганда кисүләрнең ешлыгы, әлбәттә, кими.

2. Запас буенча технологик коридорларны 5-7%ка кисеп чыкканда һәм кирәкмәгән агачларны күп күләмдә юк итү зарурлыгы булганда ешлыкны арттыру рөхсәт ителергә мөмкин.

2.1.3. Барлык төр кисүләрдә файдалану өчен билгеләнгән диләнке күләме (агач материалы алуның ел саен рөхсәт ителгән күләме)

Урманчылык буенча һәм кишәрлек урманчылыклары буенча барлык төр кисүләрдә ел саен рөхсәт ителгән агач материалы алу күләме 9 таблицада китерелде.

РФ УК 60.8 ст. 3 өлеше буенча зарарлы организмнарның чыганакларын бетергәндә чаралар уздыру барышында (һәлак булган һәм зарарланган урман утыртмаларын кискәндә) әзерләнгән агач материалы күләме файдалану өчен билгеләнгән диләке күләменә кертелми.

Кисүләрнең барлык төрләре буенча ел саен файдалану күләме 24,3 мең м³ ликвидлы агач материалы тәшкил итә. Өлгергән һәм картайган урман утыртмаларны кисү өлешенә 84%, урманнарны караганда урман утыртмаларын кисү өлешенә ликвидлы запасның гомуми күләменнән 16%ы туры килә.

Барлык төр кисүләрдә файдалану өчен билгеләнгән диләнке күләме (агач материалы алуның ел саен рөхсәт ителгән күләме)
мәйданы – га, запасы – мең. м³

Хужалыклар	Өлгергән һәм картайган агачларны кискәндә			Урманнарны тәрбияләгәндә агачларны кискәндә			Зыян күргән һәм һәлак булган агачларны кискәндә			Урман, урман эшкәртү инфраструктурасы объектларын һәм урман инфраструктурасы булдыруга бәйле булмаган объектларны төзү, үзгәртеп кору һәм эксплуатацияләү өчен билгеләнгән урман кишәрлекләрендә урман утыртмаларын кискәндә			Барлыгы		
	мәйданы	запас		мәйданы	запас		мәйданы	запас		мәйданы	запас		мәйданы	запас	
		ликвидлы	эшкә яраклы		ликвидлы	эшкә яраклы		ликвидлы	эшкә яраклы		ликвидлы	эшкә яраклы		ликвидлы	эшкә яраклы
1	2	3	4	5	6	7	8	9	10	11	12	13	14	15	16
Блыслы	38	2,2	1,8	29	1,7	1,1	–	–	–	–	–	–	67	3,9	2,9
Каты яфраклы	38	1,2	0,5	2	–	–	–	–	–	–	–	–	40	1,2	0,5
Йомшак яфраклылар	294	17,0	8,5	57	2,2	1,1	–	–	–	3	–	–	354	19,2	9,6
Жәмгысе	370	20,4	10,8	88	3,9	2,2	–	–	–	3	–	–	461	24,3	13,0
шул исәптән кишәрлек урманчылыклары буенча:															
Никольское															
Блыслы	1	0,2	0,2	9	0,4	0,3	–	–	–	–	–	–	10	0,6	0,5
Каты яфраклы	38	1,2	0,5	2	–	–	–	–	–	–	–	–	40	1,2	0,5
Йомшак яфраклылар	144	9,8	4,6	9	0,3	–	–	–	–	2	–	–	155	10,1	4,6
Жәмгысе	183	11,2	5,3	20	0,7	0,3	–	–	–	2	–	–	205	11,9	5,6
Спас															

Хужалыклар	Өлгергэн һәм картайган агачларны кискәндә			Урманнарны тәрбияләгәндә агачларны кискәндә			Зыян күргән һәм һәлак булган агачларны кискәндә			Урман, урман эшкөртү инфраструктурасы объектларын һәм урман инфраструктурасы булдыруга бәйле булмаган объектларны төзү, үзгәртеп кору һәм эксплуатацияләү өчен билгеләнгән урман кишәрлекләрендә урман утыртмаларын кискәндә			Барлығы		
	мәйданы	запас		мәйданы	запас		мәйданы	запас		мәйданы	запас		мәйданы	запас	
		ликвидлы	өшкә яраклы		ликвидлы	өшкә яраклы		ликвидлы	өшкә яраклы		ликвидлы	өшкә яраклы		ликвидлы	өшкә яраклы
1	2	3	4	5	6	7	8	9	10	11	12	13	14	15	16
Ылыслы	37	2,0	1,6	20	1,3	0,8	–	–	–	–	–	–	57	3,3	2,4
Каты яфраклы	–	–	–	–	–	–	–	–	–	–	–	–	–	–	–
Йомшак яфраклылар	150	7,2	3,9	48	1,9	1,1	–	–	–	1	–	–	199	9,1	5,0
Жәмгысе	187	9,2	5,5	68	3,2	1,9	–	–	–	1	–	–	256	12,4	7,4

2.1.4. Кисентелэрнен яше

Урман утыртмалары кисентелэрнен «Кисентелэрнен яшен билгеләү турында» 2015 елның 09 апрелендәге № 105 Рослесхоз боерыгы белән билгеләнгән яшьләре 10 таблицада китерелде.

10 таблица.

Кисентелэрнен яше

Урманнарның максатчан билгеләнеш төрләре, ш.и. яклаучы урманнарның категорияләре	Хуж/бүлемтекләре һәм аларга кергән өстенлек итүче токымнар	Бонитет класслары	Кисентелэрнен яшьләре, ел
1	2	3	4
Урман үсемлекләре зонасы: Урман-дала зонасы Урманлы район: РФ Европа өлешенен урман-дала районы			
Яклаучы урманнар (Су объектлары буйларында урнашкан тыюлыклы урман полосалары – яклаучы урманнар категориясеннән тыш)	Ылыслы		
	Нарат, чыршы, карагач	Барысы да	101-120
	Каты яфраклы		
	Орлыклык имән, корычагач	Барысы да	121-140
	Үсентеле имән	III һәм югарырак	71-80
		IV һәм түбәнрәк	61-70
	Карама, өрәңге	Барысы да	71-80
	Йомшак яфраклылар		
	Бал бирүче (нектарлы) юкә	Барысы да	81-90
	Каен, кара зирек, юкә (товарлык),	Барысы да	71-80
	Усак, тирәк, кара тирәк, соры зирек, агачсыман тал	Барысы да	51-60
	Тирәк (культуралар)	Барысы да	36-40
	Куаклыклар		
	Таллык	Барысы да	5
Яклаучы урманнар (су объектлары буйларында урнашкан тыюлыклы урман полосалары), эксплуатация урманнары.	Ылыслы		
	Нарат, чыршы, карагач	Барысы да	81-100
	Каты яфраклы		
	Орлыклык имән, корычагач	Барысы да	101-120
	Үсентеле имән	III һәм югарырак	61-70
		IV һәм түбәнрәк	51-60
	Карама, өрәңге	Барысы да	61-70
	Йомшак яфраклылар		
	Бал бирүче (нектарлы) юкә	Барысы да	81-90
	Каен, кара зирек, юкә (товарлык)	Барысы да	61-70
	Усак, тирәк, кара тирәк, соры зирек, агачсыман тал	Барысы да	41-50
	Тирәк (культуралар)	Барысы да	31-35

	Куаклыклар		
	Таллык	Барысы да	5

2.1.5. Агачлыкларның тулылыгын һәм составын, дилэнкеләрнең күләмнәрен, дилэнкеләрнең тоташу чорларын, киртеклар санын, кисүләрнең кабатлану чорларын исәпкә алып, агач материалын сайлау проценты (ешлыгы)

Агач материалы эзерләүгә карата таләпләр РФ Табигать министрлыгының 2016 елның 13 сентябрәндәге № 474 боерыгы, «Диләнке эшләре төрләрен, аларны уздыру тәртибен һәм эзлеклеген, диләнке эшләренә технологик картасы формасын, диләнкене карау акты формасын һәм диләнкене карау тәртибен раслау турында» 2016 елның 27 июнәндәге № 367 боерыгы белән расланган Агач материалы эзерләү кагыйдәләрендә билгеләнгән.

Өлгергән, картайган урман утыртмаларын кисү буенча төп оештыру-техник элементларның параметрлары 10.1 таблицада китерелде.

10.1 таблица.

Өлгергән, картайган урман утыртмаларын кисүләрдә төп оештыру-техник элемент параметрлары

№ п/п	Агач материалы эзерләү параметрлары. Кисү ысуллары	Сайланма кисүләр	Тоташ кисүләр
1	2	3	4
Россия Федерациясе Европа өлешенә урман-далалы урман районы			
1.	Сайланма кисүләр ешлыгы, %		
	Бик зәгыйфь	10 кадәр	
	Зәгыйфь	11-20	
	Уртача	21-30	
	Уртача-югары	31-40	
	Югары	41-50	
	Бик югары (сайланма санитар кисүләр өчен)	51-70	

№ п/п	Агач материалы эзерлэү параметрлары. Кисү ысуллары	Сайланма кисүләр	Тоташ кисүләр
1	2	3	4
Россия Федерациясе Европа өлешенең урман-далалы урман районы			
2.	Диләнкеләрнең (сайланма кисүләрдә) чик майданы, га Яклаучы урманнар: Ирекле-сайланма кисүләр Төркемле-сайланма кисүләр Тигез-эзлекле кисүләр Төркемле-эзлекле кисүләр Полоса аша эзлекле кисүләр Эксплуатация урманнары: Ирекле-сайланма кисүләр Төркемле-сайланма кисүләр Тигез-эзлекле кисүләр Төркемле-эзлекле кисүләр Полоса аша эзлекле кисүләр	25 15 15 10 5 50 30 30 25 15	
3.	Тоташ кисүләрдә диләнкеләрнең чик майданы, га нарат, карагач чыршы, ак чыршы орлыктан яңартылганда имән шытымнан яңартылганда имән һәм башка каты яфраклылар йомшак яфраклылар		5 5 2,5 10 10
4.	Тоташ кисүләрдә диләнкеләрнең чик киңлеге, м нарат, карагач чыршы, ак чыршы орлыктан яңартылганда имән шытымнан яңартылганда имән һәм башка каты яфраклылар йомшак яфраклылар		50 50 50 100 100
5.	Диләнкеләр тоташу чоры, ел нарат, карагач чыршы, ак чыршы орлыктан яңартылганда имән шытымнан яңартылганда имән һәм башка каты яфраклылар йомшак яфраклылар		4 4 4 4 2
6.	Кисүләр кабатлану чоры, ел Ирекле-сайланма кисүләр Төркемле-сайланма кисүләр Тигез-эзлекле кисүләр Төркемле-эзлекле кисүләр Полоса аша эзлекле кисүләр	8-30 8-30 4-8 30-40 4-8	

№ п/п	Агач материалы эзерлөү параметрлары. Кисү ысуллары	Сайланма кисүлөр	Тоташ кисүлөр
1	2	3	4
Россия Федерациясе Европа өлөшөнөң урман-далалы урман району			
7.	Урман кварталының 1 км ягына хисаплаганда киртеклер саны дилэнкелөр киңлеге (озынлыгы) 50 м кадәр булганда дилэнкелөр киңлеге (озынлыгы) 51-150 м булганда дилэнкелөр киңлеге (озынлыгы) 151-250 м булганда дилэнкелөр киңлеге (озынлыгы) 250 м артыграк булганда		4төн артык түгел 3төн артык түгел 2дөн артык түгел 1
8.	Төяү пунктлары, житештерү һәм көнкүрөш объектлары өчен гомуми майдан (дилэнкенең гомуми майданыннан) - алга таба ясалма урман торгызып Майданы 10 га артык булган дилэнкелөрдө - сезонара агач материалы запаслары булдыру өчен - туфракка зыян салып Майданы 10 га һәм аннан азрак булган дилэнкелөрдө: - алга таба яңартып - алдан торгызып - эзлекле кисүлөрдө - сайланма кисүлөрдө	3% артык түгел 0,3 га кадәр 0,25 га кадәр	чикләнми 5% артык түгел 15% артык түгел ин күбе 3% 0,4 га кадәр 0,3 га кадәр
9.	Сөйрәмә жир трассалары һәм дилэнкедөгә юллар майданы, (дилэнке майданыннан %) - күп операцияле техника кулланып - алга таба ясалма урман торгызып	15% артык түгел	20% артык түгел 30% кадәр чикләнми

Өлгереп житмөгән урман утыртмалары арасында урнашкан, дилэнкеләрнең билгеләнгән күләмнәрен 1,5 мәртәбәдән кимрәк дәрәжәдә артып китүче урмантаксалы бүлендекләр тулысынча кисүгә билгеләнә.

Урманнардан рациональ файдалануны, урман утыртмаларының үзләренең тирәлек хасил итүче, су саклаучы, санитария-гигиена, савыктыру һәм башка төрле файдалы үзлекләрен югалта башлаган табигый структурасын торгызу һәм саклау максатларында, – үзагач эзерлөү өчен аренда яисә даими (вакыты чикләнмичә) файдалану хокукларында тапшырылган урман кишәрлекләрендә аерым дилэнкеләрнең майданнары тоташ кисүләрдә арттырылырга мөмкин, ләкин 1,5 мәртәбәдән артыграк түгел.

Барлык урманнарда да тоташ кисүләрдә кыска ягы буйлап та, озын ягы буйлап та диләкеләр өчен турыдан-туры тоташу урыны билгеләнә, ә елга үзәннәрендә үсә торган урманнарда, – дилэнкеләрнең полоса аша тоташу урыннары.

Турыдан-туры тоташкан очракта чираттагы дилэнке алдагы дилэнкедән соң тоташу срогын исәпкә алып киселә.

Полоса аша тоташкан очракта чираттагы диләнке диләнкеләрнең чик дәрәжәдәге киңлегенә тигез булган киңлектәге урман полосасы аша урнаштырыла.

Тоташ кисүләрдә диләнкеләрнең тоташу срогы, кисү елларын санамыйча, агач токымнарының жимеш бирү ешлыгын исәпкә алып, аларның табигый рәвештә уңышлыгына яңаруын тәэмин итеп яки урман культуралары утырту, урманнарның экологик үзлекләрен саклау өчен шартлар тудырып билгеләнә.

Диләнкедә урманнарны ясалма торгызган вакытта яисә хужалык буенча кыйммәтле токымнарның шытымын саклаганда диләнкенен теләсә кайсы ягы буйлап тоташу вакытын кимендә 2 ел итеп билгеләү рөхсәт ителә.

Өлгергән, картайган урман утыртмаларын сайланма кискән вакытта диләнкеләрнең тоташу вакытлары билгеләнми.

Өлгергән, картайган урман утыртмаларын сайланма кискән вакытта диләнкеләр 30 процентлы ешлык белән тоташканда һәм аларның өлгергән, картайган урман утыртмаларын тоташ кисү диләнкеләренә аннан да югарырак процентлы ешлык белән тоташуы очрагында өлгергән, картайган урман утыртмаларын тоташ кискәндәге кебек тоташу чорлары билгеләнә.

Өлгергән, картайган урман агачларын кискәндә агач материалын әзерләү диләнкеләрнең тоташу киңлеген, мәйданын һәм срокларын саклап гамәлгә ашырыла.

2.1.6. Урман торгызу методлары

10.2 таблица.

Урман типлары һәм урман торгызу ысуллары

№ п/п	Урман тибы, үсеш алган урын шартлары тибы, бонитет классы	Утыртмаларның уртача составы	Рельефтагы торышы	Туфрагы	Шытымы	Вак агачлары	Туфрак өсте катламы		Яңартылышы	Ирекле утыртмалар	Кисү ысулы Торгызу ысулы
							Үләнле	Мүкле			
1	2	3	4	5	6	7	8	9	10	11	12
Нарат өстенлек итүче урман типлары 1 төркем. Лишайниклы-мүкле наратлыктар											
1.	Наратлык лишайниклы-мүкле Лм белән ТУМ: А1-2 Бонитеты: 1-3 Кору наратлык	10С +Б	Аз калкулыклы яисә дулкынлы Кору (калкулыкларда) белән сафның (калкулык битендә) чиратлашуы	Аз күләмдә көл көлсу, комлы коры. Гориз. А1 юк	Наратлы сирәк	Сирәк: миләш, өянкелек	Песи тәписе, сирәк нарат жилөгә һәм турак уты, Маршелл күкчәчөгә, агулы сәхрә борычы, түбәнлекләрдә яшел мүкләр, дарулык бүре жилөгә	Кладония токымыннан лишайник	Нарат катнашындагы каеннар аз үсә	Хасил булмый	Тоташ кисүләр. Нарат культуралары
2 төркем. Яшел мүкле нарат урманнары											
2.	Наратлык мүкле (нарат жилөклегә) Мүк белән ТУМ: А2,В2 Бонитеты: 1-2 Саф наратлык	10С + Б 9С 1Б +Ос, чыршы таралган жирдә 8С2Е	Биег. плато Рельеф тигез яки өлешчә дулкынлы, болын өсте террасалары	Аз күләмдә көлсу, комлы саф туфрак – тирән комнар	Наратлы төркемле тәрәзәләргә яраклашкан сирәк чыршы	Сирәк – миләш, буяу куагы, артыш, рацитник	Нарат жилөгә, ландыш, дарулык бүре жилөгә, кара абага, аралыкларда һәм аланлыкларда чәчбай	Яшел мүкләр, калкулыклар да лишайниклар	Канәгатьләндерерлек, каен, усак, нарат белән	Каенлы	Шытымны саклап, тоташ кисүләр. Тәрәзәләрдә нарат культуралары
3.	Наратлык каражиләклек Кж белән ТУМ: А3,В3 Бонитет: 1- 2	7С 2Б1Е + Ос	Яссылыклы яисә өлешчә дулкынлы рельеф, елга террасалары	Урт. һәм кие көлсу комсыл дымлы глей билгеләре белән	Чыршылы, сирәгрәк нарат	Эт шомырты, куаклы тал, миләш, артыш	Каражиләк, кара абага, нарат жилөгә, каш яфрак, чәчбай	Яшел мүкләр, түбәнл. кәккүк житене,	Канәгатьләндерерлек, нарат каен, усак белән	Каенлы, сирәк усак	Шытымны саклап, тоташ кисүләр. Нарат культуралары

№ п/п	Урман тибы, үсеш алган урын шартлары тибы, бонитет классы	Утыртмаларның уртача составы	Рельефтагы торышы	Туфрагы	Шытымы	Вак агачлары	Туфрак өсте катламы		Яңартылышы	Ирекле утыртмалар	Кисү ысулы Торгызу ысулы
							Үләнле	Мүкле			
1	2	3	4	5	6	7	8	9	10	11	12
	(3)										
3 төркем. Катлаулы нарат урманнары											
4.	Куаклы наратлыклар Кн ТУМ: С2 Бонитеты: 1-1а	9С 1Б +Ос	Тигез калку плато, өске һәм болын өсте террасалары	Кәсле-көлсу жинелчә балчыксыл саф	Сирәк, нарат	Юкә, төрлө-төрлө куаклыклар, кабар агачы, зелпе, миләш	Сәрдә, күкебаш, урман тугае, каеш яфрак, бөрлегән, ике яфраклы май чөчәге, талакдар	Юк	Канәгатләндрерлек, каен, усак һәм юкә катнашында	Каенлы усаклы	Тоташ кисүләр. Нарат культуралары
5.	Юкәле наратлык Ю белән ТУМ: С2-3 Бонитеты: 1а (еш кына культуралар)	9С 1Б + Ос, Лп	Тигез калку плато, болын өсте террасалары	Кәсле-көлсу комсыл саф	Сирәк чыршылы	Урт. куелькта яисә юкә күп булган куе, аз күләмле зелпеле, миләшле, эт шомыртлы	Төрлө-төрлө: күрәннәр, сәрдә, йолдызак, карга күзе, таштояк һәм башкалар	Юк	Йомшак яфраклыларга алмашынып	Каенлы усаклы	Тоташ кисүләр. Нарат, чыршы культуралары
6.	Наратлык чыршылы Ч белән ТУМ: С2-3 Бонитеты: 1б	10 С	Плато, тигез рельеф яисә сөзәк ярлар	Көлсу комсыл яисә жинелчә балчыксыл саф һәм дымлы	Куе чыршылы	Сирәк юкә, өрәнге	Сәрдә, урман тугае, каеш яфрак, бөрлегән, акошит, жилдәк, күп чөчәкле бүре жиләге	Юк	Чыршыга алмашынып	Чыршылы	Эзлекле кисүләр. Үсенте булмаганда – тоташ кисүләр һәм чыршы культуралары
7.	Чикләвек куаклы наратлык Чкн ТУМ: Д2-3 Бонитеты: 1а	10С +Д, Лп	Субүләр калкулыклары	Соры урман балчыксыл саф	Сирәк наратлы, имәнле	Куе – чикләвек куагы, миләш	Куе: сәрдә, алан, каеш яфрак, кызыл бөрлегән, жилдәк, карга күзе	Юк	Яфраклыларга алмашынып яки чикләвек куагы үсә	Өрәнгеле, юкәле	Тоташ кисүләр. Имән культуралары
8.	Өрәнгеле наратлык Өрн	9С1Б +Кл	Субүләрләрнең текә ярлары, текә ерганаклы елга	Кәсле-карбонатлы азкуәтле коры	Сирәк имәнле	Урт. куелькта: чикләвек	Чәчле күрән, Сәрдә, күкебаш, кызыл бөрлегән,	Юк	Яфраклыларга алмашынып	Өрәнгеле, юкәле	Тоташ кисүләр. Имән культуралары

№ п/п	Урман тибы, үсеш алган урын шартлары тибы, бонитет классы	Утыртмаларның уртача составы	Рельефтагы торышы	Туфрагы	Шытымы	Вак агачлары	Туфрак өсте катламы		Яңартылышы	Ирекле утыртмалар	Кисү ысулы Торгызу ысулы
							Үләнле	Мүкле			
1	2	3	4	5	6	7	8	9	10	11	12
	ТУМ: Д1 Бонитеты: 2-3		ярлары һәм чокыр сөзклекләре			куагы, кабар агачы	аралықларда бөртеклеләр		п		
Искәрмә: Яфраклы утыртмаларның урман типлары С эндификаторы белән наратлы урман типларына карата тасвирлана (мисал өчен, куаклы карагай һ.б.)											
Чыршы өстенлек итүче урман типлары											
9.	Чыршы урманы кымызлыклы Ч к ТУМ: С2 Бонитеты: 1	5Е1П 2С 1Лп 1Б +Ос	Субүләрләрдөгә таулар һәм сөзклекләр.	Уртача көлсу балчыксыл саф балчык түшәмәле	Сирәк чыршылы пихта катыш	Уртача куелькта: юкә, миләш, зелпе, кабар агачы	Кымызлык, май чөчөгә, урман наратбашы, талакдар, таштояк, каеш яфрак, икеөйлә кычыткан	Сирәк - яшел мүкләр	Канәгатьләндерерлек, йомшак яфраклыларга алмашынып, кайчак шытым хисабына – чыршы белән	Каенлы усаклы	Эзлекле кисүләр. Үсенте булмаганда – тоташ кисүләр һәм чыршы культуралары
10.	Чыршы урманы Юкәле Ч юк ТУМ: С2-3 Бонитеты: 1	6Е1П 2Лп1Б +Ос	Тигез, өлешчә югарылыклы, сөзклекләр	Уртача һәм аз күләмдә көлсу су, балчыксыл сыл саф	Төркемле, чыршы, пихта, юкә	Уртача куелькта яки куе – юкә, миләш, зелпе, эт шомырты, кабар агачы,	Кус: сәрдә, сырмавык, күкебаш, таштояк, наратбаш, каеш яфрак, абага, кычыткан, келәнчел	Юк яки аз беләнә үскән яшел мүкләр	Канәгатьләндерерлек гадәттә усакка алмашынып сирәк кенә юкәгә	Усаклы, каенлы, юкәле	Эзлекле кисүләр. Үсенте булмаганда – тоташ кисүләр һәм чыршы культуралары
11.	Чыршы урманы елга буенда үсә торган (лог) Елр ТУМ: С3 Бонитеты: 2 Дымлы катлаулы	6Е1П2Б 1Ол	Елга, чишмә үзәннәре, агып тора торган су белән дымлана	Кәсле-көлсу, торфлы-глейлы, балчыксыл яки комсыл дымлы	Сирәк: Чыршы, пихта	Урт. куелькта – шомырт, кара карлыган, миләш, юкә	Мул, тубылгы өстенлек итә, кычыткан, абага, сирәгрәк сәрдә, урман наратбашы, зеленчук, бохар кынасы, аю табаны,	Юк яки аз үскән, кәккүк житене, сирәк сфагнум, калкулыкларда яшел мүкләр	Чыршы үрентеләре хисабына яки йомшак яфраклыларга алмашынып	Зирекле каенлы	Эзлекле кисүләр. Үсенте булмаганда – тоташ кисүләр һәм чыршы культуралары

№ п/п	Урман тибы, үсөш алган урын шартлары тибы, бонитет классы	Утыртмалар-ның уртача составы	Рельефтагы торышы	Туфрагы	Шыгымы	Вак агачлары	Туфрак өсте катламы		Яңартылышы	Ирекле утыртмалар	Кисү ысулы Торгызу ысулы
							Үләнле	Мүкле			
1	2	3	4	5	6	7	8	9	10	11	12
	чыршы урманы										
12.	Имәнле чыршы урманы И ч ТУМ: Д2-3 Бонитеты: 2	7Е1Д1Б 10с + Лп	Югарылыклы плато һәм беленер-беленмәс таулыклар	Уртача һәм азгына көлсу балчыксыл саф	Сирәк: Чыршы, имән	Кусе, чикләвек куагы, зелпе, кабар, юкә	Киң яфраклы үләннәр	Юк	Йом. яфр. алмашынып канәг. яки үренте хисабына	Каенлы усаклы	Тоташ кисүләр. Имән культуралары
Искәрмә: Пихта утыртмаларның урман типлары Е эндификаторы белән наратлы урман типларына карата тасвирлана (мисал өчен, юкәле пихта урманы һ.б.)											
Имән өстенлек итүче урман типлары											
1 төркем. Кору өрәнгеле имән урманнары											
13.	Чиялекле имәнлек Ч им ТУМ: Д0-1 Бонитеты: 5	8Д 2Б яки 10Д +Кл	Сөзәк таулар, шәрә таш токимнары белән	Кәсле-карбонатлы азкуәтле коры	Юк	Дала чиясе	Уртача куелькта, кыска сабак, чөчлө күрән, чөчбай	Юк	Имәнле үрентеле	Хасил булмый	Тоташ кисүләр Табигый үсеш алу
14.	Калкулыклы имәнлек К им ТУМ: Д 1 Бонитеты: 4	10Д +Б яки 7ДЗБ +Лп	Сөзәк таулар, яр кырылары. Калкулыклы рельеф	Кәсле-карбонатлы азкуәтле коры	Юк	Сирәк: чикләвек куагы, дала чиясе	Уртача куелькта кыска сабак, чөчлө күрән, чөчбай, бөрлегән	Юк	Имәнле үрентеле	Хасил булмый	Тоташ кисүләр Табигый үсеш алу
15	Өрәнгеле-каенлы имәнлек Им өрк ТУМ: Д 1 Бонитет:3-4	7Д2КИВ1Лп яки 7ДЗБ +Лп	Калкулыклы, сөзәк ярлар	Кәсле-карбонатлы азкуәтле коры	Сирәк: Имән	Уртача куелькта: чикләвек куагы, кабар агачы	Уртача куелькта: сәрдә, кычыткан, күкәбаш, ирләр абагасы	Юк	Канәгать. Имән шыт., каенлы	Каенлы	Тоташ кисүләр Табигый үсеш алу Тагын да тирәнрәк туфрактарда имән культуралары
2 төркем. Имәнлекләр саф өрәнгеле-юкәле											

№ п/п	Урман тибы, үсеш алган урын шартлары тибы, бонитет классы	Утыртмаларның уртача составы	Рельефтагы торышы	Туфрагы	Шытымы	Вак агачлары	Туфрак өсте катламы		Яңартылышы	Ирекле утыртмалар	Кисү ысулы Торгызу ысулы
							Үләнле	Мүкле			
1	2	3	4	5	6	7	8	9	10	11	12
16.	Өрәнгелә-юкәле имәнлек (дала янәшәсендә үсә торган) Дклп ТУМ: Д2-3 Бонитеты: 1-2	6ДЗКИВ1Лп яки 6ДЗЛп1КИВ	Югарылыклы су бүлемтекләре һәм сөзәклекләре	Соры урман һәм кәсле-көлсу балчыксыл саф, балчык түшәлө торган	Сирәк яки урт. куелькта, юкә, каен, имән, урыны-урыны белән өрәнге	Урт. куелькта: миләш, чикләвек куагы, сөялле кабар агачы, юкә, шомырт	Сәрдә, йолдызак, таштояк, сырмавык, кыңгырау чәчәк, ландыш, кашыклы абага, күкебаш	Юк	Яфраклыларга алмашынып	Лп, Кл, Ос, Б	Тоташ кисүләр Үрентеле хуж-та таб. үсеш. – үрентеле. Орлыклыда – имән культуралары
17.	Күрәнле имәнлек Күр им ТУМ: Д2 Бонитеты: 3	6Д2Лп1Кл1Б +Ос	Таулы плато, сөзәклекләренн өске өчтән бер өлеше	Соры урман өлешчә көлсу, балчыксыл саф	Сирәк: имән	Сирәк: юкә, чикләвек куагы, сөялле кабар, зөлпе	Күе: сәрдә, келәнчел, таштояк, йолдызак, сырмавык, күкебаш, чәчле күрән	Юк	Яфраклыларга алмашынып	Юкә, К Кл	Тоташ кисүләр Үрентеле хуж-та таб. үсеш. – үрентеле. Орлыклыда – имән культуралары
18.	Абагалы имәнлек Аб им ТУМ: Д3 Бонитеты: 1-2 Юеш имән урманы	6ДЗКИВ1Лп яки 1 ярус- 10Д 2 ярус- 10КИВ	Плато һәм сөзәклекләр	Соры урман уртача көлсу балчыксыл дымлы	Төркемле, сирәк: имән	Урт. куелькта: чикләвек куагы, кабар агачы, балан, эт шомырты, шомырт	Күе: Абага, сәрдә, таштояк, сырлавык, кырлы борчак, кымызлык, күкебаш, йолдызак, миләүшә, урман кысыр тигәнәге, ике өйле кычыткан	Юк	Яфраклыларга алмашынып	Лп, КИВ, Б	Тоташ кисүләр Үрентеле хуж-та таб. үсеш. – үрентеле. Орлыклыда – имән культуралары

3 төркем. Имәнлекләрдә дымлы тугайлы

№ п/п	Урман тибы, үсеш алган урын шартлары тибы, бонитет классы	Утыртмаларның уртача составы	Рельефтагы торышы	Туфрагы	Шытымы	Вак агачлары	Туфрак өсте катламы		Яңартылышы	Ирекле утыртмалар	Кисү ысулы Торгызу ысулы
							Үләнле	Мүкле			
1	2	3	4	5	6	7	8	9	10	11	12
19.	Тугайда үсә торган имәнлек Туг им ТУМ:С4,Д4 Бонитеты: 3 (2)	7Д 3Б +Лп	Елга тугайлары, өлешчә таулы урын, ел саен су баса	Кәсле-болынлы балчыксыл-глейлы юеш	Сирәк: имән, өрәнге, юкә	Сирәк – эт шомыртты, шомырт, тал, зелпе, гөлжимеш карлыган	Күрәннәр, тубылгы, кычыткан, кара бөрлегән	Юк	Канәгатлөндерерлек, имән һәм йомшак яфраклы токымнарның шытымнары белән	Лп, КИВ, Б	Тоташ кисүләр Үрентеле хуж-та таб. үсеш. – үрентеле. Тирәк культуралары ихтимал
Корычагач өстенлек итүче урман типлары											
20.	Өрәнгелө-юкәле корычагачлык Кор өрө ТУМ:Д2 Бонитеты: 2(1) Кайбыч урманчылыгының көньяк-көнбатыш өлешендә очрый	7Яс1Лп2КИВ	Таулы плато	Кусе-соры урман балчыксыл саф балчык түшәлө торган	Уртача куелькта: имән, корычагач, юкә	Уртача куелькта: чикләвек куагы, юкә, зелпе	Сәрдә, келәнчел, таштояк, йолдызак, сырмавык, ирләр абагасы, күкебаш	Юк	Яфраклыларга алмашынып	Лп, Кл, Ос, Б	Тоташ кисүләр Корычагач (имән) культуралары
Юкә өстенлек итүче урман типлары											
I төркем. Төрле яфраклы юкәлекләр											
21.	Төрле яфраклы юкәлек Лп тр, ТУМ: С2-3,Д2-3 Бонитеты: 2-3	6Лп2Д2КИВ +Б,Ос 7Лп2Е1Б +Д	Таулы плато, сөзәклекләр, шулай ук болын өсте террасалары	Кусе-соры урман балчыксыл саф балчык түшәлө торган	Уртача куелькта: имән, өрәнге, юкә. Урыны-урыны белән Ч, П	Уртача куелькта: чикләвек куагы, юкә, зелпе, миләш, кабар агачы	Сәрдә, келәнчел, күкебаш, казаяксыман жилдәк, урман наратбашы, кара абага	Юк	Үрентеле юкә	Өрәнге, каен, усак	Тоташ кисүләр Табигый үстерү шытымлы юкә, уңышсыз булганда имән культуралары

№ п/п	Урман тибы, үсеш алган урын шартлары тибы, бонитет классы	Утыртмаларның уртача составы	Рельефтагы торышы	Туфрагы	Шытымы	Вак агачлары	Туфрак өсте катламы		Яңартылышы	Ирекле утыртмалар	Кисү ысулы Торгызу ысулы
							Үләнле	Мүкле			
1	2	3	4	5	6	7	8	9	10	11	12
2 төркем. Калкулыклы юкәлекләр											
22.	Өрәнгеле юкәлеклек Өр юк ТУМ: Д1 Бонитеты: 3(4)	8Лп 2КИВ +Д	Таулы, калкулыклы, «сыртлы» таулар	Кәсле-карбонатлы азкуәтле коры	Уртача куелькта: Д,КИВ	Уртача куелькта: чикләвек куагы, юкә, зелпе, кабар агачы	Уртача куелькта: куык абага, сәрдә, сырмавык	Юк	Үрентеле юкә	Өрәнге, каен, усак	Тоташ кисүләр Табигый үстерү шытымлы юкә, унышсыз булганда имән культуралары
Каен өстенлек итүче урман типлары											
23.	Каенлык наратлы (нарат урманлы) К нар, ТУМ: А2-3, В2-3 Бонитеты: 2(3)	9Б 1С	Таулы, сөзәклекләр	Көлсу комсыл яки жиңелчә балчыксыл саф һәм дымлы	Сирәк: нарат	Сирәк: өянкелек, миләш, буяу куагы	Урт. куелькта: чәчбай, кара абага, нарат жилөгә, май чәчөгә,	Яшел мүк мөндәрләре	Шытымлы каен	Хасил булмый	Тоташ кисүләр. Нарат культуралары
24.	Кыяклы каен урманы Күр к ТУМ: С2-3 Бонитеты: 1	7Б2Ос1С бер. Лп, Д	Таулы. Рлф. тигез	Соры урман балчыксыл саф балчык түшәлә торган	Сирәк: юкә	Сирәк: миләш, зелпе, кабар агачы	Чәчле күрән, ике яфраклы май чәчөгә, тубылгы, кычыткан, наратбаш	Юк	Шытымлы каен	Усаклы	Тоташ кисүләр. Ылыслы культуралар
25.	Сырламыклы каенлык Сырк ТУМ: Д2-3 Бонитеты: 1-1а	9Б 1Ос +Д, КИВ	Таулы яссы	Куе-соры урман балчыксыл саф балчык түшәлә торган	Сирәк: имән, юкә	Сирәк: чикләвек куагы, миләш, зелпе, кабар агачы	Сырламык, чәчле күрән, ике яфраклы май чәчөгә, тубылгы, кычыткан, наратбаш	Юк	Шытымлы каен	Усаклы	Тоташ кисүләр Табигый үстерү шытымлы каен. Ч культуралары
26.	Тубылгылы каенлык Бтв ТУМ: С3-4Д4 Бонитеты: 2	7Б2Ол1Ос	Платога тозақлар, шулай ук елгалар буйлап уйсулыклар	Торфлы глейлы балчыксыл, ләмле-торфлы юеш	Юк	Сирәк: эт шомырты, куаклы тал	Тубылгы, кычыткан, хатынкызлар абагасы, наратбаш	Юк	Шытымлы каен	Зирекле	Тоташ кисүләр. Табиг. үсеш. – үрентеле каен
27.	Өрәнгеле каенлык	7Б2КИВ1Ос +Д	Таулы, рлф. калкулыклы,	Кәсле-карбонатлы	Сирәк: имән, өрәнге	Урт. куелькта:	Куык абага, сәрдә, сырламык,	Юк	Каен, өрәнге	Өрәнгеле	Тоташ кисүләр Табиг. үсеш. -

№ п/п	Урман тибы, үсеш алган урын шартлары тибы, бонитет классы	Утыртмаларның уртача составы	Рельефтагы торышы	Туфрагы	Шытымы	Вак агачлары	Туфрак өсте катламы		Яңартылышы	Ирекле утыртмалар	Кисү ысулы Торгызу ысулы
							Үләнле	Мүкле			
1	2	3	4	5	6	7	8	9	10	11	12
	Өр клк ТУМ: Д1 Бонитеты:2(3)		«сыртлы» таулар	азкуәтле коры		чикләвек куагы, кабар	плющсыман будра, күкебаш		шытымынн ан		үрентеле Имән культуралары
Усак өстенлек итүче урман типлары											
1 төркем. Төрле үләнле усаклыклар											
28.	Күрәнле усак урманы Күр ус, ТУМ: В2-3, С2-3 Бонитеты: 1(2)	7Ос2Б1С +Д 7Ос2Б1Лп	Таулы, тигез рельеф һәм сөзәклекләр	Соры урман балчыксыл саф балчыклар түшәлэ торган	Сирәк: имән, өрәнге	Сирәк: миләш, зелпе, кабар агачы	Чәчле күрән, сәрдә, сырмавык, күке баш, йолдызак	Юк	Усаклы үрентеле	Хасил булмый	Тоташ кисүләр. Табиг. үсеш.- бонитет 1 Ылыслы культуралар
29.	Сырмавыклы усаклык (имәнле) Сыр ус ТУМ: Д2-3 Бонитеты:1-1а	9Ос1Б +Лп, КИВ 8Ос1Лп1Д	Таулы, тигез рельеф һәм сөзәклекләр	Күе-соры урман балчыксыл саф балчык түшәлэ торган	Сирәк: имән, өрәнге	Уртача куелькта: чикләвек куагы, кабар агачы, миләш, зелпе	Сырмавык, сәрдә, күкебаш, йолдызак	Юк	Усаклы үрентеле	Хасил булмый	Тоташ кисүләр. Табигый үсеше үрентеле, И культурасы уңышсыз булганда
2 төркем. Таулы усаклыклар											
30.	Өрәнгеле усаклык Өр ус ТУМ: Д1 Бонитеты:2(3)	8Ос1Кл1Лп	Таулы, рлф. калкулыклы, «сыртлы» таулар	Кәсле-карбонатлы азкуәтле коры	Сирәк: имән, өрәнге	Урт. куелькта: чикләвек куагы, кабар	Куык абага, сәрдә, сырламык, плющсыман будра, күкебаш	Юк	Усаклы үрентеле	Өрәнгеле	Тоташ кисүләр. Табиг. үсеш. үрентеле. Имән культуралары
Өрәнге, элмә, карама агачы өстенлек итүче урман типлары											
1 төркем. Коры өрәнгеле имән урманнары											

№ п/п	Урман тибы, үсеш алган урын шартлары тибы, бонитет классы	Утыртмаларның уртача составы	Рельефтагы торышы	Туфрагы	Шыгымы	Вак агачлары	Туфрак өсте катламы		Яңартылышы	Ирекле утыртмалар	Кисү ысулы Торгызу ысулы
							Үләнле	Мүкле			
1	2	3	4	5	6	7	8	9	10	11	12
31.	Таулы өрәңгелек Т өр ТУМ: Д1 Бонитеты: 4(3)	7Кл2В1Лп +Б	Таулы, рлф. калкулыклы, «сыртлы» таулар	Кәсле-карбонатлы азкүәтле коры	Сирәк: имән, өрәңге	Уртача куелькта: чикләвек куагы, кабар агачы	Каурыйлы кыска сабак, чәчле күрән, кызыл бөрлегән, чәчбай	Юк	Үрентеле КИВ	Хасил булмый	Тоташ кисүләр. Табиг. үсеш. үрентеле, тагын да тирәнрәк туфракларда - И. культ.
2 төркем. Саф өрәңгеле-юкәле имәнлекләр											
32.	Имәнле өрәңгелек (төрле үләнле) Им өр ТУМ: Д2-3 Бонитеты: 3	6КИВ2Д2Лп	Таулы, тигез рельеф һәм сөзәклекләр	Куе-соры урман балчыксыл саф балчык түшәләр торган	Сирәк: имән, өрәңге	Уртача куелькта: чикләвек куагы, кабар агачы, зөлпе, шомырт	Сәрдә, келәнчел, таштояк, йолдызак, сырмавык, күкәбаш, ирләр абагасы.	Юк	КИВ үрентеле	Хасил булмый	Тоташ кисүләр Имән культуралары
Карамалы төркем											
33.	Тугай янәшәсендә үсә торган карамалык Туг кар ТУМ: Д4 Бонитеты: 3	7ВИ2Кл1Лп +Б	Түбәнлектә, хәзерге елга тугайлары	Торфлы глейлы балчыксыл, ләмле-торфлы юеш	Сирәк: өрәңге	Кара жиләк, кара карлыган, шомырт	Тубылгы, кычыткан, күрәннәр, болын наратбашы	Юк	Үрентеле ВИК	Хасил булмый	Тоташ кисүләр. Тирәк культуралары
Зирек өстенлек итүче урман типлары											
Тубылгылы зиреклек төркеме											
34.	Тубылгылы зирек урманы Туб зир ТУМ:В4,С4	8Ол2Б ед. ВИ	Платога тозақлар, шулай ук су ага торган түбәнге урыннар	Торфлы глейлы комсыл ләмле - торфлы дымлы	Юк	Эт шомырты, куаклы тал, кара карлыган	Тубылгы, кычыткан, күрәннәр, болын наратбашы	Юк	Зирекле үрентеле	Хасил булмый	Тоташ кисүләр Табиг. үсеш. - үрентелегә зирек (Т культуралары)

№ п/п	Урман тибы, үсөш алган урын шартлары тибы, бонитет классы	Утыртмалар- ның уртача составы	Рельефтагы торышы	Туфрагы	Шыгымы	Вак агачлары	Туфрак өсте катламы		Яңартылы шы	Ирекле утырт малар	Кисү ысулы Торгызу ысулы
							Үлөнле	Мүкле			
1	2	3	4	5	6	7	8	9	10	11	12
	Бонитеты: 2(3)										
Таллык, кара тирэк өстенлек итүче урман типлары											
Таллык төркеме											
35.	Тугайлык таллыгы Туг тал ТУМ: В3-4 Бонитеты: 2-3	10 Тал (таллык)	Түбән. Хэзерге елга тугайлары	Торфлы глейлы комсыл ләмле - торфлы дымлы	Юк	Кара жилэк, кара карлыган	Тубылгы, кычыткан, күрәннөр, болын наратбашы	Юк	Канэгательэ ндерерлек, шытымлы тал белән	Хасил булмый	Тоташ кисүлөр. Табиг. үсөш.- үрентеле таллык белән
Кара тирэк төркеме											
36.	Тугайлыкта үсө торган кара тирэклек Туг кт (тирэк культуралары) ТУМ: С4 Бонитеты: 1	10 Оск (кара тирэк)	Түбән. Хэзерге елга тугайлары, елгаларның иске үзөн төбе	Торфлы глейлы балчыксыл, ләмле-торфлы юеш	Юк	Гөлжимеш, кара жилэк	Сирэк: болын үләннөре	Юк	Начар: карама	Хасил булмый	Тоташ кисүлөр. Тирэк культуралары
Искөрмө: Тирэк утыртмалары (культуралары) урман тибы кара тирэкле һәм усақ типларына карата сүрөтлөнө											

2.1.7. Урманнардан агач материалы эзерләү өчен файдалану чорлары һәм башка мәгълүматлар

Урман агачларын кисү, тарттыру, өлешчә эшкәртү, саклау, эзерлэнгән агач материалын алып чыгу агач материалы эзерләү максатларында урман кишәрлегеннән файдаланучы зат тарафыннан урман декларациясе буенча декларацияләнә торган чор башланган датадан 12 ай эчендә гамәлгә ашырыла. Агач материалы урман агачларын сату-алу шартнамәсе яисә Россия Федерациясе Урман кодексының 19 статьясының 5 өлешендә күрсәтелгән контракт нигезендә эзерлэнгән очракта, агачларны кисү, тарттыру, өлешчә эшкәртү, саклау, алып чыгу эшләре шартнамәдә яисә контрактта билгелэнгән срок эчендә тиешенчә гамәлгә ашырыла.

Урман утыртмаларын кисүнең, агач саклауның, тарттыруның, алып чыгуның әлеге пунктта күрсәтелгән вакытларын озынайту күрсәтелгән таләпләрне вакытында үтәүгә юл калдырмаган начар һава шартлары барлыкка килгән очракта рөхсәт ителә.

Урман агачларын, тарттыруның, өлешчә эшкәртүнең, саклауның, алып чыгуның вакытлары урманнан файдаланучы затның язмача гаризасы нигезендә, вәкаләтле орган тарафыннан иң күбе 12 айга арттырылырга мөмкин.

Урман агачларын кисү, тарттыру, өлешчә эшкәртү, саклау, алып чыгу срокларын үзгәртүгә рөхсәт язмача рәвештә диләнкенең (кишәрлек урманчылыгын, урман кварталы номерын, урман-таксация бүлемтеге номерын, диләнке номерын) урнашкан урынын, диләнкенең мәйданын, агач материалының күләмен һәм агачларны кисү, тарттыру, өлешчә эшкәртү, саклау, алып чыгу буенча билгелэнгән (озынайтылган) срокны (датаны) күрсәтеп бирелә.

Үзагач эзерләгәндә:

а) елга һәм чишмә үзәннәрен сөйрәмә жир трассалары һәм урман юллары сыйфатында куллану рөхсәт ителми;

б) диләнкедән читтә, алар белән чиктәш булган 50 метрлы полосаларда урман утыртмаларын, үсемчелек катламын һәм туфрактарны зарарлау, урманнарны сәнэгать һәм башка төрле калдыктар белән чүпләү рөхсәт ителми;

в) юлларга, күперләргә, урман ызаннарына, киптерү челтәренә, юл, гидромелиоратив һәм башка төрле корылмаларга, елга һәм чишмә үзәннәренә зыян салу рөхсәт ителми;

г) аударылыган һәм асылынып төшкән, киселгән агачларны (киселгән һәм диләнкедә калдырылган агачларны исәпкә алып) калдыру, сакланьрга тиешле яшь шытымны зарарлау яисә һәлак итү тыела.

д) чиктәш булып торучы, кварталлардагы, диләнкеләрдәге һәм башка баганаларны һәм тамгаларны юк итү тыела;

е) кисүгә тиешле булмаган һәм Россия Федерациясенә Агач материалы эзерләү кагыйдәләре һәм урман законнары нигезендә сакланьрга тиешле агачларны, шул исәптән орлык бирү чыганактарын һәм плюс агачларын кисү һәм зарарлау тыела;

ж) рөхсәт ителгән чоры (рөхсәт ителгән кичектереп торы чорын да исәпкә алып) тәмамлангач агач материалы эзерләү, шулай ук файдалану хокукы туктатылгач яисә тәмамлангач агач материалы эзерләү рөхсәт ителми;

з) билгеләнгән вакытына (рөхсәт ителгән кичектереп торуларны исәпкә алып) алып чыгылмаган агачны диләнкедә калдыру рөхсәт ителми;

и) урман үзләштерү проектында яисә диләнке ясауның технологик картасында каралмаган урыннарда агач материалын чыгару, тарттыру рөхсәт ителми;

к) диләнке чистарту эшләрен үтәмәү яисә үз вакытында үтәмәү рөхсәт ителми;

л) сөйрәмә жирләрдән һәм төяү майданнарыннан кала, туфракның өске ундырышлы катламын юк итү рөхсәт ителми;

Үзагач эзерләгәндә Россия Федерациясе Кызыл китабына, Татарстан Республикасы Кызыл китабына кертелгән зат төрләре сакланырга тиешле.

Исемлеге Россия Табигать министрлыгының «Россия Федерациясе Кызыл китабына яисә Россия Федерациясе субъектлары кызыл китапларына кертелгән, сирәк очрый торган һәм юкка чыгу куркынычы янаган агачларны, куакларны, лианаларны, бүтән урман үсемлекләрен саклау үзенчәлекләрен раслау турында» 2017 елның 29 маендагы № 264 боекы белән расланган агачларның һәм куаклыklarның төрләренә (токимнарының) агач материалын эзерләү рөхсәт ителми. Үзагач эзерләгәндә урманнарның биотөрлелеген арттыру максатларында теләсә кайсы ярусунда һәм аларның төркемнәрендә аерым кыйммәтле агачлар (карт агачлар, куышлы, кош оялары булган, шулай ук оя кору һәм вак жәнлекләренә качу урыны һ.б. өчен яраклы агачлар) сакланырга мөмкин.

Үзагач эзерләү максатларында урман кишәрлеге майданының кисү өчен билгеләнгән өлеше (алга таба – диләнке) аерып алына, шулай ук урман утыртмаларының сан һәм сыйфат сыйфатламалары һәм эзерләнергә тиешле үзагач күләмен билгеләүче диләнке таксациясе ясала. Диләнкеләренә аерып алганда жирлектә диләнкеләренә чикләре билгеләнә һәм тамгалана, сайланма кисүләрдә киселергә тиешле агачлар билгеләнә.

Диләнкене аерып алу һәм таксацияләү түбәндәгеләр тарафыннан башкарыла:

1) урман кишәрлекләренә аренда шартнамәләре нигезендә агач материалы эзерләүче гражданныр һәм юридик затлар;

2) үзләренә даими (дөвамлы) файдалануга тапшырылган урман кишәрлекләрендә агач материалы эзерләүне гамәлгә ашыручы федераль дөүләт учреждениеләре;

3) Россия Федерациясе Урман кодексының 82-84 статьяларына туры китереп билгеләнгән вөкаләтләре кысаларында, – дөүләт хакимияте органнары, жирле үзидарә органнары, урман утыртмаларын сату-алу шартнамәләре нигезендә агач материалы эзерләү өчен, – гражданныр һәм юридик затлар.

Кисүләренә төрле рөвешләрендә диләнкеләренә аерып алу урман кварталы кысаларында, кагыйдә буларак, карсыз чорда башкарыла. Урмантаксация бүлендекләре тулысынча кисүгә юнәлдерелә, әгәр дә аларның майданы Үзагач

эзерлөү кагыйдэләрендә билгеләнгән диләнкеләрнең чик күләмнәреннән артып китмәсә.

Эксплуатацияләнгән урманнарда өлгәргән, картайган урман утырмаларын кискәндә диләнкегә урман таксациясә бүләмтекләре кысаларында гомуми мәйданы 3 гектардан артмаган, өлгәргән һәм картайган урман бүләндекләре дә кертеләргә мөмкин.

Урман кварталында бер үк вакытта өлгәргән һәм картайган агачлар үсеп утыручы берничә чиктәш урман-таксация бүләндекләре кискүгә аерып чыгарылырга мөмкин, әгәр аларның суммар мәйданы РФ Урман кодексының Агач материалы эзерлөү кагыйдәләрендә һәм 23 статьясында күрсәтелгән урманчылыктарда, урман-паркларында РФ Табигать министрлыгының 2016 елның 13 сентябрәндәгә 474 номерлы боерыгы белән расланган Агач материалы эзерлөү үзәчәлекләрендә күрсәтелгән диләнкеләрнең чик дәрәжә (максималь) зурлыктарынан артып китмәсә.

Урман үсәнтеләрен кискүләр сайланма кискүләр яки тоташ кискүләр рәвешендә башкарыла.

Тиешле жирләрдә яисә жир кишәрлекләрендә агачларның һәм куаклыктарның бер өләше кискелә торган кискүләр сайланма кискүләр була (РФ УК 17 статьясының 2 өләше).

Тиешле жирләрдә яки жир кишәрлекләрендә, урманнарны үстерү өчән аерым агачларны һәм куаклыктарны яисә агачларның һәм куаклыктарның төркәмнәрен саклап, урман утыртмаларын кискүләр тоташ кискүләр дип таныла (РФ УК 17 статьясындагы 3 өләше).

Агач материалы эзерлөү өчән билгеләнгән урман кишәрлекләрендә тоташ кискүләр аталган урман кишәрлекләрендә урманнарны торгызу шарты белән генә рәхсәт ителә (РФ УК 17 статьясындагы 5 өләше).

Кискелүчә агачларның холкына һәм кискүләрнең технологиясенә карап, Урманчылыкта өлгәргән, картайган урман утыртмаларын кискүнең түбәндәгә төрләре башкарылырга мөмкин: ирекле-сайланма, төркәмле-сайланма, тигез-эзлекле, төркәмле-эзлекле (чокыр-чокыр), полоса аша эзлекле, озаклап-эзлекле кискүләр.

Ирекле-сайланма кискүләрдә, агач токымнарының янадан үсеп чыгуын тәәмин итү, урманның яклаучы һәм тирәлек хасил итүчә үзәчәлекләрен саклау шарты белән, иң беренчә чиртта, мәйданы буйлап тигез рәвештә зарарланган, картайган, үсешә акрынайган өлгәргән агачлар кискелә. Урман утыртмаларына карата әлегә төр сайланма кискүләренә үткәргәннән соң агачларның тулылыгы кимендә 0,5 булырга тиеш.

Төркәмле-сайланма кискүләр төркәмле-төрлә яшьтә булган урман утыртмаларына карата башкарыла, аларда картайган һәм өлгәргән агачлар, диләнке мәйданы буйлап урнашуларына карап, төркәмнәре белән кискелә. Кискелүчә төркәмнәрнең мәйданы 0,01дән 0,5 гектарга кадәр тәшкил итә.

Тигез-эзлекле кискүләрдә бер үк яшь классына караган агачлар диләнкедә, икенчә ярустагы урман утыртмаларын һәм шытымнарын кискү процессында алдан ук яки алга таба урман торгызуны формалаштырып, тигез рәвештә сирәкләү юлы белән, берничә мәртәбә кискелә. Тигез-эзлекле кискүләр шулай ук

тереклек итү сәләте зәгыйфьләнгән шытымы яки икенче ярусы булган югары һәм уртача тулылыклы агачларга, төрле өлгергәнлек яшенә ия булган агач токымнарыннан хасил булган катнаш агачлыкларга (ылыслы-яфраклы, усаклы-каенлы һ.б.) карата гамәлгә ашырыла.

Кисүләрне беренче мәртәбә башкарганда агачларның тулылығы 0,5кә кадәр кими. Тиешле үсеп китү шартларында шытымнары булмаганда яки утыртмаларны формалаштыру өчен житәрлек санда булмаганда тигез-эзлекле кисүләр процессында урманны торгызуга булышлык итү чаралары гамәлгә ашырыла.

Оя-оя шытымнары булган урыннарда агачлар берничә мәртәбә ике яшь классы дәвамында төркемнәре белән (тирән сөзәк чокыр) киселә торган төркемле-эзлекле (тирән сөзәк чокырлы) кисүләр шытымнары төркемләп урташкан бер яшьле агачларга карата башкарыла. Өлгергән агачларны кисү эзлекле рәвештә 0,01 гектардан 1,0 гектарга кадәрге майданнарда (тирән сөзәк чокырлар хасил итеп) 30-40 ел дәвамында 3-5 мәртәбә шытым төркемнәре тирәли гамәлгә ашырыла.

Озаклап-эзлекле итеп кисүләр эксплуатацияләү зурлыкларына житкәннән соң кисеп атыла торган яшкә житмәгән, әлеге шартларда тотрыклы булып калучы агачларның бер өлешен икенче юлы кисүгә калдырып, төрле яшьтәге урман утыртмаларында гамәлгә ашырыла. Беренче мәртәбә кискәннән соң чагыштырма тулылығы куе төстәге ылыслы утыртмаларда кимендә 0,5 һәм ачык төстәге ылыслы урман утыртмаларында кимендә 0,4 булырга тиеш. Кисүләрне кабатлау чоры – 30-40 елдан соң.

Полоса аша эзлекле кисүләрне башкарганда агачлар яшьнең бер классына тигез булган чор дәвамында, ике-дүрт алым белән киселә. Агачларның метр ярымлы озынлыгыннан узмаган киңлектәге полосаларда, ә имән урманнарында – агачларның икеләтелгән озынлыгыннан артмаган киңлектәге полосаларда агачлар кисү, алга таба имән культуралары булдыру шарты белән, 4-8 ел саен кабатлана торган ешлык алымнары белән гамәлгә ашырыла.

Йомшак яфраклы, жылгә каршы торучан агачлыкларда яшьнең ике классына тигез булган чор дәвамында полоса аша эзлекле кисүләрне уздыру рөхсәт ителә.

Агачларны полоса аша эзлекле кисүләрнең беренче алымы башкарылганнан соң, шытымнар булмаганда яисә житәрлек күләмдә булмаса һәм икенче ярусы күренмшсш, РФ Табигать министрлыгының 2016 елның 29 июнендәге 375 номерлы боерыгы белән расланган Урман торгызу кагыйдәләренә ярашлы рәвештә урман торгызу чаралары күздә тотыла.

Кисүнең киләсе һәр алымы алдагы чорда киселгән полосаларда ышанычлы рәвештә урманның яңартылуы тәмин ителгәннән соң башкарыла.

Кисүнең чираттагы алымын уздыру вакыты килеп житкәч урман табигый рәвештә яңармаганда яисә бу эш житәрлек дәрәжәдә күзәтелмәгәндә, кисү алымнары аралыгын 3-5 елга арттырып, ясалма яисә катнаш урман торгызу чараларын уздыру рөхсәт ителә.

Шытымы һәм икенче ярусы нык зәгыйфьләнгән агачлыкларда өч алымда катнаш сайланма кисүләр билгеләнергә мөмкин, алар барышында беренче

алымда запас буенча 30-35 проценты ешлык белән тигез-эзлекле кисүләр башкарыла, ә инче яшь агачларның торышы яхшыртылгач – ике алымда полоса аша эзлекле кисүләр.

Эзлекле кисүләрнең йомгаклау алымы бары тик диләнкедә яшәргә сәләтле, максатчан урман утыртмаларын формалаштыруны тәмин итәрлек шытымнар һәм (яисә) икенче ярус формалашканнан соң гына башкарыла.

Агач кисү урыннарын калдыклардан чистарту үзагач эзерләү белән бер вакытта башкарыла.

2.2. Урманнардан чәер эзерләү өчен файдалану нормативлары, параметрлары һәм вакытлары

РФ УК 31 ст. һәм «Чәер эзерләү кагыйдәләрен раслау турында» 2012 елның 24 гыйнварындагы № 23 Рослесхоз боерыгы белән регламентлана.

Чәер эзерләү ылыссы өлгергән һәм картайган агачлыктарда гамәлгә ашырыла, алар кирт ясау буенча билгеләнгән чор тәмамлангач агач материалы эзерләү өчен билгеләнә.

2.2.1 Агачларга кирт салу фонды

11 таблица.

Агачларга кирт салу фонды

мәйданы, га

№ п/п	Күрсәткечләр	Кирт салу		
		урманнарның максатчан билгеләнеше		
		яклаучы урманнар	эксплуатация урманнары	жәмгысе
1	2	3	4	5
1	Кирт салуга яраклы, өлгергән һәм картайган утыртмалар, барлыгы:	–	–	–
1.1	Алардан:			
	кирт салуга жәлеп ителмәгәнә	–	–	–
	кирт салу буенча табышлы түгел	–	–	–
2	Ел саен кирт салу күләме	–	–	–

Урманчылыкта кирт салу фонды ачыкланмады һәм киләсе хисап чорында проектланмый һәм таблица тутырылмый. Шуңа бәйле рәвештә, урманчылык буенча урман хужалыгы регламентында кирт салу төрләре, агачларда каррлар күләме һәм агачларның диаметрына карап, каррлар арасындагы каешларның киңлеге, урманнардан чәер эзерләү өчен файдалану чорлары каралмый.

2.3. Урманнардан агач булмаган урман ресурслары эзерләү һәм жыеп алу өчен файдалану нормативлары, параметрлары һәм чорлары

Урманнардан агач булмаган урман ресурсларын эзерләү һәм жыеп алу өчен файдалану РФ УК 32 ст., «Агач булмаган урман ресурслары эзерләү һәм жыеп алу кагыйдәләрен раслау турында» 05.12.2011 № 512 Рослесхоз боерыгы, «Татарстан Республикасында урманнардан файдалану турында» 22.05.2008 № 22-ТРЗ Татарстан Республикасы законы белән регламентлана.

Агач булмаган урман ресурсларына түмәрләр, каен тузы, агач һәм куак кайрылары, чыбык-чабык, ботаказык, чыршы, ак чыршы, нарат ботаклары, чыршылар һәм (яки) яңа ел бәйрәме өчен башка ылыслы агач токымнары, мүк, урман түшәмәсе, камыш, кыяклылар һәм шуңа охшаш урман ресурслары керә.

Агач булмаган урман ресурсларын эзерләү һәм жыеп алу гражданнар, юридик затлар тарафыннан эшмәкәрлек максатларында, шулай ук гражданнар тарафыннан – үз кирәк-яраклары өчен гамәлгә ашырылырга мөмкин.

Эшмәкәрлек эшчәнлегенә максатларында агач булмаган урман ресурсларын эзерләү һәм жыеп алу урман кишәрлегенә аренда шартнамәсе нигезендә гамәлгә ашырыла.

Урман кишәрлегенә аренда шартнамәсе 10 елдан 49 елга кадәрге чорга төзелә.

Шәхси ихтыяждарда агач булмаган урман ресурсларын эзерләү һәм жыеп алу РФ УК 11 ст. 1 өлешенә ярашлы рәвештә гамәлгә ашырыла.

Агач булмаган урман ресурсларын эзерләү һәм жыю өчен урманнардан файдалану рөхсәт ителгән кварталларның исемлекләре 5 таблицада күрсәтелде.

Урман кишәрлегенә аренда шартнамәсе яки урман утыртмаларын сату-алу шартнамәсе нигезендә үзагач эзерләгәндә кисүдән калган агач булмаган урман ресурсларын эзерләү һәм жыеп алу өстәмә шартнамә төзүне таләп итми һәм урманнан файдалануның аерым төре булып саналмый.

Гражданнарга төрләре Россия Федерациясе Кызыл китабына, Татарстан Республикасы Кызыл китабына кертелгән, кыргый үсә торган гөмбәләрне һәм үсемлекләрне, шулай ук «Наркотик чаралар һәм психотроп матдәләр турында» 1998 елның 08 гыйнварындагы № 3-ФЗ федераль закон нигезендә наркотик чаралар дип танылган кыргый үләннәрне һәм гөмбәләрне эзерләү һәм жыю тыела.

Урман кишәрлекләрен агач булмаган урман ресурсларын эзерләү һәм жыеп алу өчен арендаучы гражданнарның һәм юридик затларның хокуклары:

1) урманнардан аренда шартнамәсе шартлары нигезендә файдалануны гамәлгә ашыру;

2) урман инфраструктурасы төзү (урман юллары, урман саклыкханәләре һәм башкалар);

3) тапшырылган урман кишәрлекләрендә әвеслекләр һәм башка вакытлы төзелмәләр урнаштыру;

4) әгәр дә аларны тормышка ашыру Россия Федерациясенә урман законнары таләпләренә каршы килмәсә, башка хокукларга ия булу.

Урманнардан агач булмаган урман ресурсларын эзерләү һәм жыеп алу өчен файдаланучы гражданнарның һәм юридик затларның бурычлары:

5) РФ УК 88 ст. 1 өлешенә ярашлы рәвештә урманнарны үзләштерү проекты төзәргә;

6) урманнардан урманнарны үзләштерү проекты нигезендә файдалану;

7) урман кишәрлегенә аренда шартнамәсе шартларын үтәү;

8) РФ УК 55 статьясының 1 өлеше 4 пункты нигезендә санитар-савыктыру чараларын гамәлгә ашырырга (һәлак булган һәм зыян салынган урман утыртмаларын кисәргә, урманнарны чүп-чардан, пычранудан һәм башка төрле тискәре йогынтылардан чистартырга);

9) Россия Федерациясе Хөкүмәтенә 2007 елның 30 июнендәге № 417 карары белән расланган Урманнарда янғын куркынычсызлыгы кагыйдәләренә 13 пункттындагы таләпләрне үтәргә;

10) РФ УК 26 ст. 2 өлешенә ярашлы рәвештә ел саен урман декларациясе тапшырырга;

11) РФ УК 49 статьясының 1 өлеше нигезендә урманнардан файдалану турында хисап тапшырырга;

12) РФ УК 60 статьясының 1 өлеше нигезендә урманнарны саклау һәм яклау турында хисап тапшырырга;

13) РФ УК 91 ст. 4 өлешенә ярашлы рәвештә дәүләт урман реестрына билгеләнгән тәртиптә РФ УК 91 ст. 2 өлешендә каралган документлаштырылган мәгълүматларны тапшырырга;

14) Россия Федерациясенә урман законнарында каралган бүтән йөкләмәләрне үтәргә.

2.3.1. Урманнардан агач булмаган урман ресурсларын төрләре буенча әзерләү һәм жыеп алу өчен файдалану нормативлары (ел саен рөхсәт ителгән күләмнәре) һәм параметрлары

12 таблица.

Агач булмаган урман ресурслары әзерләү өчен урманнардан рөхсәтле файдалану параметрлары

№ п/п	Агач булмаган урман ресурсы төре	Үлчәү берәмлеге	Әзерләүгә ел саен рөхсәт ителә торган күләме
1	2	3	4
1.	Туз	т	2,0
2.	Агачларның, куакларның кайрысы	т	5,0
3.	Озын корыган ботак	мең м ³	1,0
4.	Ботаказык	т	20,0
5.	Чыршы һәм нарат ботаклары	т	10,0
6.	Чыршылар һәм (яки) яна ел бәйрәмнәре өчен башка ылыслы токым агачлары	мең данә	1,0
7.	Мунчала	т	1,0

Агач булмаган урман ресурсларының классификациясе бар, аның нигезендә ресурсларны, барлыкка килү (әзерлек) урынына, ресурсны исәпкә алу (бәяләү) ысулына, файдалану холкына карап, 3 төркемгә бүлү каралган (12.1 таблица).

12.1 таблица.

Агач булмаган урман ресурслары классификациясе

Агач булмаган урман ресурслары	Билгеләмәсе, ГОСТ, ОСТ, ТУ
Агачның биомасса компонентлары (диләнке калдыклары)	
Калын ботаклар	Нигезендә 3 см артык юанлыктагы, кәүсәдән чыгуучы агачланган ян-як агач шытымнары, ГОСТ 17462-84
Нечкә ботаклар	Агач төбәннән 3 см һәм аннан азрак юанлыктагы агач ботакларыннан чыгуучы аз агачланган яки агачланмаган ян-як шытымнар, ГОСТ 17462-84
Агач яшеле	Ылыслары, яфраклары, береләре һәм агач-куаклык үсемлекләренен агачланмаган шытымнары, түбәндәгеләрдән гайре: эт шомырты, агулы сумаха, бүре жиләге, кара аю баланы, еламсар тал, чикләвек, бук, кабар агачы, имән, чикләвек куагы – нигезендә 1 см кимрәк юанлыкта, ГОСТ 21769-84
Чыршы, каен, юкә, башка токым кайрылары	Үзагачны каплаучы кәүсәнен, калын ботакларның, нечкә ботакларның тышкы өлеше, ГОСТ 17462-84
Наратның, башка токымнарның түмәр өлеше	Сәнәгатчелектә эшкәртүгә һәм ягулык сыйфатында файдалануга билгеләнгән агачның тамыр өлеше һәм тамырлары, ГОСТ 17462-84.
Озын корыган ботак	4 см кадәр юанлыкта нечкә агач кәүсәләре, ТУ 463-8-766-79
Урманнардан тере чагында файдалану ресурслары	
Чәер	Сагызлы матдә, ылыслы агачларны жәрәхәтләгәндә бүленеп чыга, ОСТ 13-428-82
Баррас	Куеланган (катыланган) чәер – түбән бонитетлы нарат утыртмаларын киртләгәндә бүленеп чыгуучы төп продукт, ОСТ 13-197-84
Чыршы чәере	Ябышучан (уалучан) чыршы чәере, кәүсәләр зарарланганда бүленеп чыга, ТУ 13-284-80
Башка төрле урман ресурслары	
Тал һәм башка токым үсентеләре	Жиһаз ясау, үрү өчен (ТУ56-44-86), дуплау матдәләре (ГОСТ 6663-74) эзерләү һ.б. өчен файдаланыла торган агач-куаклык токымнары шытымнары.
Яңа ел чыршылары	ТУ 56 РСФСР 41-81

Чыгарылган 1000 м³ агачтан агач булмаган урман ресурсларының якынча беренчел продукциясен исәпләү мисалы 12.2 таблицада күрсәтелде.

12.2 таблица.

1000 м³ күләмдә чыгарылган агачтан агач булмаган урман ресурсларының беренчел продукциясе (исәпләмә мисалы)

Агач булмаган урман ресурслары	Табиғый чагылышындагы нормативлар, м ³	Беренчел продукция	Продукция берәмлеген э сарыф ителгән чимал	Ресурслардан табиғый чагылышында алынган продукциянең чагыштырма авырлыгы, %
--------------------------------	---------------------------------------------------	--------------------	--------------------------------------------	------------------------------------------------------------------------------

	калдыклар барлыкка килү (потенциаль ресурслар)	файдалануга яраклы (икътисадый мөмкин ресурслар)		нормасы	потенциаль	икътисадый мөмкин булган
Калын ботаклар	110	24	Технологик чимал, м ³	1,3	84,6	18,5
Нечкә ботаклар	90	20	Агач яшеле, т	2,7-3,3	30,0	6,7
Кайрысы	100	70	Дуплау кайрысы, т	2,1-3,6	39,2	24,8
Түмөрләр	30	15	Түмөр сумаласы, т	5,4	5,6	2,8
Озын корыган ботак	110	77	Төрле токым һәм озынлыктагы ныбык-чабык, м ³	1,1	100,0	70,0

Агач яшеле – саф азык (ботаказык) яки терлекчелек өчен витаминлы азык продуктары эзерләү чималы сыйфатында кулланылучы ылыслар, яфраклар (бөреләр) һәм төрле агач һәм куак токымнарының 0.8 см кадәр диаметрлы агачланмаган ботаклары (шытымнары).

Техник яшеллек – агач яшеленең эшкәртү өчен кулланылучы масса өлеше. Наратта ул агач яшеленең гомуми массасыннан 35%ын, чыршыда – 50%ын, каенда – 20 %ын тәшкил итә.

Ылыс яшеле запасларын билгеләү

Агач яшелен эзерләү агачларны кисү нәтижәсендә аударылган барлык яшь төркемнәрендәге утыртмалар буенча башкарыла. Агач яшелен диаметры ($d=1,3$ м) кимендә 18 см булган, үсеп утыручы өлгергән өлешеннән агач кәүсәсенң 30%ы озынлыгында нәзек ботакларын кисеп алу юлы белән эзерләү рәхсәт ителә.

1 гектарда техник яшеллек запасын билгеләү өчен әлеге утыртманың 1 гектар агачларының уртача санын һәм аларның юанлык баскычлары буенча урнашуын белергә кирәк. Әгәр дә андый белешмәләр булмаса, 0,5 гектар зурлыгында тәҗрибә мәйданнары ясарга һәм, агачларны санап, 1 гектарга һәр юанлык баскычындагы агачларның уртача санын ачыкларга кирәк. Килеп чыккан санга бер агачтан чыккан техник яшеллек күләмен тапкырлап, аның 1 гектарлык запасын, ә аннан соң чимал базасының барлык мәйданы буенча ресурсларын да ачыклайлар. Хисап эшләрен алып барганда шулай ук билгеле агач токымының 1 м³ кәүсә массасыннан чыгучы уртача техник яшеллек саныннан чыгып та эш итәргә мөмкин.

Кабыгы, ылыс яфраклары, үзагачы, органик булмаган һәм органик агач кушылмаларының торышына карап агач яшеле ГОСТ 21769-84 таләпләренә җавап бирергә тиеш.

Терлек азыгы максатларында агач яшеле эзерлэнгэндә эт шомыртын, бүре жиләген, аю баланын, еламсар талны, кабар агачын, имәнне куллану рөхсәт ителми.

Нарат һәм чыршы ботаклары запасларын билгеләү

Пихта, нарат һәм чыршы ботаклары запаслары төбәкнең 12.3, 12.3 норматив-белешмә таблицалары ярдәмендә билгеләнә.

12.3 таблица.

Нарат ботаклары массасы

D=1.3 м, см	Бер чыршы агачыннан ылыслы ботаклар массасы, кг, биеклекләр разрядына карап				
	Ia	I	II	III	IV
12	13	12	11	10	9
16	20	18	17	15	14
20	28	25	23	21	19
24	34	31	29	27	25
28	41	38	36	32	29
32	48	44	41	37	34
36	54	48	46	42	38
40	61	56	51	48	43
44	66	60	57	52	47
48	72	67	61	56	52
52	77	72	66	60	56
56	82	76	70	66	59

12.4 таблица.

Чыршы ботаклары массасы

D=1.3 м, см	Бер чыршы агачыннан ылыслы ботаклар массасы, кг, биеклекләр разрядына карап				
	Ia	I	II	III	IV
8	10	9	8	7	7
12	21	18	16	15	13
16	38	31	44	24	20
20	63	53	29	37	31
24	86	72	60	50	42
28	125	104	80	67	56
32	150	126	105	88	67
36	195	163	125	104	87
40	229	192	146	123	103
44	269	224	172	144	110
48	289	239	200	167	128
52	331	276	232	177	148

Түмәр сагызы

Түмөр сагызы дип өлгөргөн түмөрнөң һәм тамырларның сәламәт, сагыз матдәләрен алу өчен чимал буларак файдаланыла торган өлөшө атала. Агачларны кискәннән соң түмөрләр тора-бара бозыла башлыйлар. Бу процесс, барыннан да элек, иң аз сагызлы түмөр өлөшлөрөн колачлый. Сагыз матдәләре агачка черүгә каршы торуда тотрыклылык бирә. Башта төчлөгән өлөшө һәм вак-вак тамырлары чери. Аз сагызлы түмөр өлөшенең черү процессы, бер үк вакытта, алга таба түмөр сагызын эзерләүдә файдалану күзлегеннән чыгып фикер йөрткәндә, түмөрнөң өлгөрү процессы да булып тора.

Түмөрнөң өлгөрү дәрәжәсе торышына карап билгеләнә. Төчлөгән өлөшө череп беткәч һәм үзәк өлөшеннән жиңел каерыла башлагач, түмөрне файдалану өчен өлгөргән дип санарга мөмкин. Өлгөргән түмөрләр жиңел аралана һәм чистартыла. Түмөр өлгөргән вакытта ул сагызлы матдәләргә байый, сагызы азрак булган түмөрләр тизрәк череп бетә. Әйттик, 15 елдан соң түмөр сагыз эзерләү өчен өлгөргән дип санала, бу вакытта диләнкедә барлык түмөрләрнөң 70%ы тирәсе кала. Әгәр дә эзерлек эшләрә агачны кискәннән соң 25 ел узгач алып барылса, ул вакытта элеккегә диләнкедә түмөрләрнөң башлангыч саныннан нибары 40%ы тирәсе генә сакланып калачак. Иң зур һәм эчендә сагыз матдәләре аеруча югары булган түмөрләр генә кала.

Агачны кискәннән соң түмөрнөң жирдә утырган вакытына карап, яна (5 яшькә кадәрге) өлгөрөп килүче (5-10 яшь) һәм өлгөргән (10 яшьтән олы) түмөрләрне аерып чыгаралар.

Нарат сагызының өлгөрү процессы туфрак-климат һәм урманчылык факторларына бәйлә һәм, кагыйдә буларак, 10-15 елга кадәр дәвам итә. Көнъяк районнарда өлгөрү тизрәк бара, төньякта – акрынрак. Коры туфракларда, житәрлек дымы булган туфракларга караганда, өлгөрү акрынрак бара.

Киселгән жирләрдә барыннан да бигрәк эре үзәкле түмөрләр озаграк саклана, андый түмөрләрнөң саны кисеп ташланган агач сыйфатламасына бәйлә.

Түмөр сагызы запасларын билгеләү

Түмөр сагызын эзерләү буенча чимал базасы буларак түбәндәгеләр хезмәт итә:

- 1) саф һәм коры туфраклы торгызылмаган нарат кисентеләре;
- 2) нарат агачлары киселгән урыннарда 13 яшькә кадәрге, I-IV бонитет класслы, ылыслы утыртмаларда тулылыгы – 0,3-0,7 һәм яфраклы утыртмаларда 0,3-0,8 булган ылыслы һәм яфраклы яшь агачлар, махсус якланучы кишәрлекләрдән тыш;
- 3) рәт араларының киңлегә 2,5 метрдан артык булганда, – 40-50% дәрәжәсендә үтеп китүчән 4-5 яшьлек нарат кисентеләрәндә (тоташмаган культуралар өчен) һәм тулылыгы 0,4-0,6 булган 6-12 яшьлек урман культуралары;
- 4) бонитетның I-IV классларының ревизия чорына караган нарат диләнкеләре.

1 гектарда әзерләргә рөхсәт ителә торган түмәрләр саны (данә) урман культураларының булуына һәм торышына карап билгеләнә.

Әзерләнә торган түмәрләр саны:

1.	0,5 метрга кадәрге биеклектә:	5 мең данә/га кадәр	175
		5-8 мең данә/га	100
2.	0,5-1,5 метр биеклектә:	3 мең данә/га кадәр	100
		3-5 мең данә/га	75
		5 мең данә/га артык	–
3.	1,5 метрдан биегрәк булганда:	5 мең данә/га кадәр	50
		5 мең данә/га артык	–

Табигый чыгышлы яшь үсентеләре белән берлектә яфраклы токымнарны кисеп ташлау:

1 метрга кадәрге биеклектә:	чикләмәләрсез
3 метрдан биегрәк каен агачлары:	100
1,5-3 метрлан биегрәк каен агачлары:	125

Нарат агачларын иң күбе 20 ел элек кискәндә һәм 1 гектарда кимендә 50 түмәр булганда урманнарның коры дала типларының югарыда китерелгән жир категорияләрендә урманнарга таксация уздыру барышында түмәр сагызын исәпкә алу эше башкарыла. Шул ук вакытта 1 гектарга түмәрләр саны, түмәрләрнең уртача диаметры һәм сагызлылыкның өлгерү классы (киселгәннән соң узган вакыт) исәпкә алына. Түмәр сагызының өлгергәнлек класслары 12.5 таблицада китерелде.

12.5 таблица.

Түмәр сагызының өлгергәнлек классы

Кисүдән соң узган вакыт, ел	Өлгергәнлек классы	Сагызга сыйфатлама	Түмәрләрнең өлгергәнлек классының тышкы билгеләре
1-5	I	Яшь	Төчлегән череми һәм үзәк белән бербөтенне тәшкил итә
6-10	II	Өлгереп килүче	Төчлегән күп яки аз дәрәжәдә черегән, түмәрнең жир өстендәге өлешендә үзәгеннән көч белән аерыла, жир асты өлешендә – аерылмый
11-15	III	Өлгергән	Төчлегән сизелерлек черегән һәм үзәгеннән жиңел аерыла
16-20	IV	Картайган	Төчлегән тулысынча черегән, үзәге чери башлаган

1 гектарга түмәрләр саны тәжрибә майданчыкларында тоташ санап чыгу, тасмалы санап чыгу яисә исәпкә алу адымнары (21 түмәр арасындагы аралар буенча билгеләнә торган уртача ераклык буенча) белән билгеләнә.

Түмәр сагызы ресурслары, түмэрләр саныннан һәм диаметрыннан чыгып, төбәк норматив-белешмә таблицаларын исәпкә алып билгеләнә.

Мунчала запаслары билгеләү

Нормаль юкә агачларының 1 гектарынан мунчала чыгышы 12.6 таблицада күрсәтелде.

12.6 таблица.

Нормаль юкә агачларының 1 гектарынан мунчала чыгышы

Уртача диаметры, см	Агачның тулылығы							
	0,3	0,4	0,5	0,6	0,7	0,8	0,9	1,0
16	53	58	62	64,6	65,4	66,4	67	67,5
18	48,8	51,2	54,8	57	57,8	58,6	59,2	59,6
20	42	45,9	49,1	51,2	51,3	52,6	53,4	53,5
22	38	41,6	44,5	45,3	46,9	47,6	48	48,4
24	34,9	38,2	40,9	42,6	43,1	43,8	44,2	44,5
26	31,8	34,8	37,2	38,9	39,3	39,9	40,3	40,6
28	29,4	32,2	34,4	35,9	36,3	36,9	37,2	37,5
30	27,1	29,7	31,7	33,1	33,5	34	34,3	34,6

Искәрмә. Мунчала запаслары кисүгә тапшырылучы утыртмалар өчен билгеләнә, түбәндәге формула буенча: $V=0,1KxMxL$, биредә V – мунчала чыгышы; K – утыртмада юкә составы коэффициенты; M – утыртма запасы; L – 1 м^3 юкәгә мунчала чыгышы (таблица билгесе).

Агач кайрысы

Агач үсентеләренә күпчелек төрләренә кабыгы дуплау сыйфатында күн сәнәгатендә кулланыла. Үсемлек рәвешендә дуплау матдәләре арасында тал кайрысы беренче урыннарның берсен алып тора. Тал кайрысы белән эшкәртелгән күн эластик, йомшак һәм югары механик сыйфатларга ия була.

Талның кайбер төрләре (ак, кәжә, уалучан, әйлән-бәйлән, кызгылт) кайрысыннан йонны, ефәкне, лайка күнен, житен һәм мамык жепләрен буяу өчен буяулар эзерлиләр, салицил һәм гликозид алалар. Талның яшь кайрысы капчык материалы, баулар, шпагат эзерләү өчен кулланыла.

Тал кайрысының дуплау матдәләре – таннидлар – билгеле бер эрү ноктасы булмаган аморф (кристаллик булмаган) кушылмалардан гыйбарәт. Таннидлар күләменә проценты зуррак булган саен, кайрының да дуплау матдәсе буларак сыйфаты югарырак була.

Кайрыдагы таннидлар саны, асыл рәвештә, талның төренә бәйле. Таннидлыкка тәсир итүче факторлар – үсемлекнең яше, талда кайрының урнашкан жире, эзерләү чоры, үскән урынына бәйле шартлар.

Агач рәвешендәге аеручы кыйммәтә кайрыга ия булучылар булып кәжә, уалучан, биек, саз һәм биш яфрак таллары санала, аларның кайрысында 8%тан алып 12%ка кадәр таннид бар. Агач-куак рәвешендәге төрләрдән таннидлар иң

күп булганы – өчьяфрак, коры кайрылы, соры һәм йонлач таллар аерып чыгарыла. Кайрысында 7%тан кимрәк таннидлары булган тал төрләре кайрысыз төркемгә кертелгән.

Картаеп бөкеләнгән кайрыда, бер еллык яшь ботаклардагы кайрылардагы кебек үк, таннидлар бик аз күләмдә була. Талларның күпчелек төрләре өчен таннидлар 4 яштың 15 яшкәчә булган талларга хас. Кәүсәненә аскы өлешендәге кайрысында таннидлар өске өлешенә караганда күбрәк була.

Суты йөргәндә талда таннидлар кышкы чор белән чагыштырганда шактый күп була, тал кайрысында дуплау матдәләренә иң зур күләме суты иң зур ешлык белән йөргән чакта – май башыннан алып июль уртасына кадәрге чорда була.

Таннидларның күләменә тал үсентеләренә үсеп утыру урынына бәйлә шартлар да йогынты ясый. Аеручы ундырышлы туфрактар дуплау матдәләренә гомуми туплануына яхшы тәэмир итә.

Каен тузын исәпкә алу һәм әзерләү үзгәчлекләре

Ике төрле каен тузы әзерләнә. Сутлы килеш – үсеп утыручы агачлардан һәм шомарткыч ярдәмендә (ышкып алу) – каенның аскы өлешенән, утыннардан һәм аударылган агачлардан. Үсеп утыручы агачлардан туз әзерләү, кисү башлангыч 1-2 ел кала, урман бүләмтегендәге агачлардан рәхсәт ителә, диаметры кимендә 12 см һәм фанер әзерләү өчен билгеләнгән махсус сортлы агачлар моңа керми.

Үсеп утыручы агачлардан каен тузын салдыру язгы-жәйге чорда, агачның кайры астына һәм материалга китә торган өлешенә зыян китермичә генә, гомуми биклегенә яртысыннан артмаган өлешендә башкарыла.

Аударылган һәм корыган агачлардан шомарткыч ярдәмендә каен тузы әзерләү урман фондының барча территориясендә ел буе башкарылырга мөмкин.

Әзерләнгән каен тузының сыйфаты «Дөгет житештерү өчен каен тузы» ТУ 13-707-83 таләпләренә җавап бирергә тиеш. Агач кәүсәсенә 1 м³ күләмендәге материалынан килограммнарда чыккан каен тузы дәрәжәсе 12.7 таблицада китерелде.

12.7 таблица.

Каен тузы чыгышы, кәүсәле агачның 1 м³ кг

Сортиментлар исемлеге	Диаметры, см	Каен тузы чыгышы	
		Әле яңа сыдырылган рәвешендә	Жинелчә-коры рәвешендә
Эре	26 һәм аннан күбрәк	6,3	3,8
Уртача	14-24	7,2	4,3
Вак	13	2,2	1,3
Утын	13 һәм аннан күбрәк	2,2	1,3

Тал кайрысының запасларын билгеләү

Тал кайрысының чимал базасы елга үзәннәрендәге һәм дымлы урыннардагы куаклы үзәннәрен, сазланган урманнардагы, яғни дымга мул һәм уңдырышлы туфраклы урыннардагы табигый таллыктардан гыйбарәт.

Тал кайрысын әзерләү кайрысында дуплау матдәләре 7%тан да ким булмаган талларда башкарыла (дымлылык 16%).

Агачсыман таллар: кәжә талы – кайрының таннидлыгы 16%; уалучан, бишьяфрак – 10%.

Куаклы: соры, миндальсыман - кайрының таннидлыгы 17%; көлсыман, колаклы – 11; кие кызыл – 9,6; рус талы – 7-15; чыбыклы – 10; йонлач – 11; озын яфраклы, кара тал – 10,5; лапландия талы – 8-14; киң яфраклы – 11%. Түбән таннидлы таллар: ак тал һәм еламсар тал – кайрының таннидлыгы 6-7%.

Тал кайрысын әзерләү өчен 5 яшьлек һәм аннан олырак тал куаклары, 15 яшьлек һәм аннан олырак тал агачлары яраклы. Үзагач запасы кимендә 5 м³/га булган, югарыда күрсәтелгән тал төрләре исәпкә алынырга тиешле.

Яңа киселгән 1 кубометр агачтан уртача 65 кг тал кайрысы чыга.

Тал кайрысы запаслары, 1 гектарга тал агачы запасыннан чыгып, 12,8 таблицага туры китереп билгеләнә.

12.8 таблица.

1 гектарга тал агачы запасыннан чыгып, жиңелчә-коры тал кайрысы массасы

Запас санында меңнәрчә йөз, дистә һәм берәмлек күләме, м ³	Кабык-кайры массасы, саннарда бүлөп т				Запас санында меңнәрчә йөз, дистә һәм берәмлек күләме, м ³	Кабык-кайры массасы, саннарда бүлөп т			
	меңнәр	йөзләр	дистәләр	берәмлекләр		меңнәр	йөзләр	дистәләр	берәмлекләр
	Куаклы таллар					Агачсыман таллар			
1	70	7	0,7	0,1	1	60	6	0,6	0,1
2	140	14	1,4	0,1	2	119	12	1,2	0,1
3	210	21	2,1	0,2	3	178	18	1,8	0,2
4	280	28	2,8	0,3	4	238	24	2,4	0,2
5	350	35	3,5	0,4	5	298	30	3,0	0,3
6	420	42	4,2	0,4	6	357	36	3,6	0,4
7	490	49	4,9	0,5	7	416	42	4,2	0,4
8	560	56	5,6	0,6	8	476	48	4,8	0,5
9	630	63	6,3	0,6	9	536	54	5,4	0,5

Мисал: 10 гектар мәйданлы бүлемтектә куаклы талдан үзагач запасы – 175 м³/га. Жиңелчә-коры кайрының авырлыгы, таблица нормативларыннан чыгып, түбәндәгегә тигез: 7+4,9+0,4=12,3 т/га; 12,3 т/га*10 га=123 т.

Чыршы кайрысын исәпкә алу

Дуплау матдәләрен алу максатында чыршы кайрысын әзерләү диләнкеләрдә чыршыларны кисү чорында, сут бирү вакытында, 20 см кадәр

диаметрлы өлгергән һәм картайган утыртмаларга карата башкарыла. Эзерләнгән 1 м³ чыршы ұзагачыннан уртача 40 кг дуплау кайрысы чыга.

2.3.2. Урманнарда агач булмаган урман ресурсларын жыеп алу өчен файдалану чорлары

Түмәр сагызын эзерләу теләсә нинди максатчыл билгеләнештәге, ул утыртмаларга, яңа үсеп килүче һәм яшь агачларга зарар китерә алмый торган урманнарда рөхсәт ителә.

Түмәр сагызын эзерләу ысулы (кул белән, трактор белән, шартлатып һ.б.) аренда килешүендә күрсәтелә.

Эрозиягә каршы урманнарда; су объектлары ярларындагы, тау һәм чокыр сөзәкләкләрендәге ярсаклагыч һәм туфраксаклагыч урман кишәрлекләрендә, һәм шулай ук 0,8-1,0 тулылыклы яшь агачлардан түмәр сагызы эзерләу рөхсәт ителми.

Туз эзерләу кисү өчен бүлеп бирелгән үсеп утыручы агачлардан кисәргә 1-2 ел кала (фанер төбәнәге һәм махсус сортимент эзерләу өчен билгеләнгән агачлардан гайре), шулай ук сайланма һәм тоташ кисү уздырылган башка диләнкеләрдәге яңа киселгән агачлардан рөхсәт ителә.

Үсеп утыручы агачлардан туз эзерләу язгы-жәйге һәм көзгә чорда төп кабыкка зыян китерелмичә башкарыла. Шулай ук вакытта эзерләу өчен кулланыла торган кәүсәнең өлеше агачның гомуми биеклегенә яртысыннан артмаска тиеш.

Корыган һәм ауган агачлардан туз эзерләу ел дәвамында башкарыла.

Агачларны туз эзерләу өчен кисү тыела.

Кабык һәм кайры эзерләу ел дәвамында агачларны һәм куакларны кисү белән берлектә башкарыла. Тал кайрысы язгы-жәйге чорда эзерләнә.

Тал кайрысын эзерләу өчен 5 яшьлек һәм аннан олырак тал куаклары, 15 яшьлек һәм аннан олырак тал агачлары яраклы.

Чыбык-чабык эзерләу.

Юан очының диаметры 4 см кадәр булган, киселгән нәзек агач кәүсәләре, шулай ук агачларның киселгән ботак очлары, юан һәм нечкә ботаклары чыбык-чабык була. Чыбык-чабык ике категориягә бүленә: 2-4 м һәм 4 метрдан да артыграк.

Ботак азыгы эзерләу.

Терлекләр өчен ботак азыгы дип 1,5 см кадәр юанлыктагы, яфраклы һәм ылыслы кайбер агачларның яшь ботакларыннан эзерләнгән һәм терлек азыгы буларак кулланыла торган урман материалына әйтәләр.

Ботаказык эзерләу өчен яфраклы (каен, усак, чаган, чикләвек, юкә, тирәк, корычагач һәм башкалар) һәм ылыслы (асылда чыршы) токым ботаклары кулланыла. Ботаклардан терлек азыгы эзерләу өчен жәй көне нигездә яфраклы токым ботаклары, ел дәвамында – ылыслы токым бәбәкләре кулланыла.

Ботаклардан терлек азыгы эзерләу сайланма һәм тоташ кисүләргә үткәргәндә кисеп аударылган агачлардан гамәлгә ашырыла.

Чыршы, пихта, нарат ботаклары эзерләу.

Ак чыршы, нарат, чыршы ботакларын эзерләү бары тик сайланма һәм тоташ урман кисүләре барышында диләнkedә киселгән агачлардан рөхсәт ителә.

Чыршылар һәм (яки) яңа ел бәйрәмнәре өчен башка ылыслы токым агачлары эзерләү.

Яңа ел бәйрәмнәре өчен чыршыларны һәм (яисә) ылыслы бүтән агачларны эзерләү, беренче чиратта, махсус плантацияләрдә, чистартылырга тиешле урман кишәрлекләрендә (квартал араларында, минеральләштерелгән полосаларда, янгынга каршы чокырларда, янгынга каршы трассаларда һәм урман хужалыгы юлларында һәм яшь үсентеләрне саклау таләп ителми торган башка мәйданчыкларда) рөхсәт ителә.

Үзагач эзерләгән вакытта чыршылар һәм (яисә) бүтән ылыслы агачларны эзерләү, шул исәптән киселгән агачларның очларынан рөхсәт ителә.

Мүк, коелган яфраклар катламын, урмандагы аяк асты япмасын, камыш эзерләү төзелеш, шулай ук авыл хужалыгы терлекләре өчен азык һәм асларына салу материалы сыйфатында ярдәмче материал буларак һәм компост эзерләү өчен аларны куллану максатларында башкарыла. Аларны эзерләгәндә әйләнә-тирә мохиткә зыян китерелмәскә тиеш.

Урмандагы аяк асты япмасын жыю бер үк мәйданда биш елга бер мәртәбә генә рөхсәт ителә. Урмандагы аяк асты япмасын жыю өлешчә, бөтен катламын алмыйча гына гамәлгә ашырылырга тиеш.

Урмандагы аяк асты япмасын жыю, бу елда коелчак яфраклар һәм ылыс, шулай ук япма табигый ашлама хасил итсен өчен, жәй азагында, эмма яфраклар коела башлаганчы ук башкарылырга тиеш.

Урманнардагы табигый һәм башка объектларны саклау функциясен башкаручы катламнарны жыеп алу тыела.

Урман кишәрлекләрендә агачларны эзерләү (казып алу) I яшь классындагы ылыслы утыртмаларда, I һәм II яшь классындагы яфраклы утыртмаларга карата гамәлгә ашырыла.

Урман кишәрлекләренен өстәмә урманчыгында куакларны эзерләү (казып алу) уртача куелыктагы яисә бөтенләй куге булган урманчыкта яки эзерләнә торган токым бик күп булган өлештә башкарыла. Эзерләнә торган төрнең калган куаклары саны бер гектарга кимендә 1000 данә булырга тиеш.

Яфраклы токымнардан себеркеләр, ботаклар һәм куаклыклар эзерләү.

Чистартылырга тиешле урман кишәрлекләрендә (квартал араларында, минеральләштерелгән полосаларда, янгынга каршы чокырларда, янгынга каршы трассаларда һәм урман хужалыгы юлларында, печән чабу урыннарында, электр үткәргеч линияләрдә, су баскан зоналарда, автомобиль юлларына бүлеп бирелгән полосаларда, торбаүткәргечләрдә һәм яшь үсентеләрне саклау таләп ителми торган башка мәйданчыкларда), шулай ук сайланма яисә тоташ урман кискәндә диләнкеләрдә киселгән агачлардан яфраклы токымнардан (каен, усак, тал һ.б.) мунча себеркесе, себерке һәм кисәкләргә турау өчен ботаклар һәм куаклыклар эзерләнә.

Агач яшеле эзерләү.

Агач яшеллегенә яфраклы һәм ылыслы токымнарның яфраклары, бөрөләре, ылыслары һәм нигезендә диаметры 8 мм га кадәр булган яңа чыккан ботаклары керә.

Ылыслы-витаминлы он житештерү өчен ұзагач яшеллеген әзерләү бары тик сайланма һәм тоташ урман кисүләр барышында диләнкедә киселгән агачлардан рөхсәт ителә.

Гражданнар тарафыннан үз ихтыяжлары өчен агач булмаган урман ресурсларын әзерләү һәм жыю тәртибе.

Агач булмаган урман ресурсларын шәхси ихтыяжлар өчен гражданнар тарафыннан әзерләү һәм жыеп алу, чыршылардан һәм яңа ел бәйрәмнәре өчен башка ылыслы токымнардан кала, РФ УК 11 ст. нигезендә гамәлгә ашырыла.

Агач булмаган урман ресурсларын шәхси ихтыяжлар өчен гражданнар тарафыннан әзерләүне һәм жыеп алуны чикләү РФ УК 27 ст. белән билгеләнә.

Агач булмаган урман ресурсларын шәхси ихтыяжлар өчен гражданнар тарафыннан әзерләүгә һәм жыеп алуға карата РФ УК 32 ст. 1, 3 һәм 4 өл. кагылмый.

Агач булмаган урман ресурсларын шәхси ихтыяжлар өчен гражданнар тарафыннан әзерләү һәм жыеп алу тәртибе Россия Федерациясе субъекты законы белән билгеләнә.

Чыршы, пихта, нарат ботакларын әзерләү бары тик сайланма һәм тоташ кисүләр барышында диләнкедә киселгән агачлардан гына рөхсәт ителә.

Агачларның кабыгын һәм кайрысын әзерләү ел дәвамында агачларны һәм куакларны кисү белән берлектә башкарыла. Тал кайрысы язгы-жәйге чорда әзерләнә.

Тал кайрысын әзерләү өчен 5 яшьлек һәм аннан олырак тал куаклары, 15 яшьлек һәм аннан олырак тал агачлары яраклы.

Корыган һәм жыл аударган каеннардан туз әзерләү ел дәвамында башкарыла. Үсеп утырган каеннардан каен тузы әзерләү бары тик агымдагы елда киселергә тиешле агачлардан бары тик урман үсентеләрен кисү белән шөгыльләнүче затлар белән килештереп кенә башкарыла.

Мунча себеркесе, себерке һәм кисәкләргә турау өчен, шулай ук терлек азыгына ботаклар һәм куаклыктар әзерләү чистартылырга тиешле урман кишәрлекләрендә (квартал араларында, минеральләштерелгән полосаларда, янгынга каршы чокырларда, янгынга каршы трассаларда һәм яшь үсентеләрне саклау таләп ителми торган башка мәйданчыктарда), шулай ук янгынга каршы, урман хужалыгы һәм урман әзерләү билгеләнгән ведомство юлларының бүлөп бирелгән полосасында, урман үсентеләрен кисү белән шөгыльләнүче затлар белән килештереп, урман хужалыгы чараларын гамәлгә ашырганда киселгән агачлардан башкарыла.

Яңа ел бәйрәмнәренә чыршыларны һәм (яисә) ылыслы бүтән агачларны әзерләү чистартылырга тиешле урман кишәрлекләрендә (квартал араларында, минеральләштерелгән полосаларда, янгынга каршы чокырларда, янгынга каршы трассаларда һәм урман хужалыгы юлларында һәм яшь үсентеләрне саклау таләп ителми торган башка мәйданчыктарда) рөхсәт ителә. Әзерләү урыны вәкаләтле орган белән язмача рәвештә килештерелә.

Эшләнә торган диләнкеләрдә урман утыртмаларын кисүче затлар белән килештереп, үзагач эзерлэгән вакытта, шул исәптән киселгән агачларның очларынан яңа ел бәйрәмнәре өчен чыршылар һәм (яисә) бүтән ылыслы агачларны эзерләү рөхсәт ителә.

Мүк, урмандагы аяк асты япмасын биш елга бер мәртәбәдән ешрак булмаган күләмдә шул бер үк мәйданда вәкаләтле орган белән килештереп жыю рөхсәт ителә. Мүкне, урмандагы аяк асты япмасын жыю өлешчә, барча катламына төшмичә генә гамәлгә ашырылырга тиеш.

Урмандагы аяк асты япмасы жәйге чор тәмамланганда, ләкин, яфрак коелып, соңгы ел ылыслары урман туфрагына табигый ашлама хасил итсән өчен, яфрак коела башлаганчыга кадәр жыела.

Шәхси ихтыяжлар өчен агач булмаган урман ресурсларының аерым төрләрен эзерлэгәндә һәм жыйганда урман кишәрлекләреннән файдалануга карата «Татарстан Республикасында урманнардан файдалану турында» 2008 елның 22 маендагы № 22-ТРЗ Татарстан Республикасы законында билгеләнгән таләпләр:

Туз эзерләү эшләре кисү өчен арып чыгарылган утыртмалар арасында, чистартылырга тиешле урман кишәрлекләрендә (квартал ызаннарында, минераллаштырылган полосаларда, янгынга каршы чокырларда, янгынга каршы трассаларда һәм урман ташу юлларында һәм башка, агачларны саклау таләп ителми торган мәйданнарда) үсеп утыручы агачлардан, шулай ук сайланма һәм тоташ кисүләр уздырылганда диләнкеләрдәге яңа кисеп аударылган агачлардан рөхсәт ителә.

Үсеп утыручы агачлардан туз эзерләү язгы-жәйге һәм көзгә чорда төп кабыкка зыян китерелмичә башкарыла. Шулай ук вакытта эзерләү өчен кулланыла торган кәүсәнең өлеше агачның гомуми биеклегенең яртысынан артмаска тиеш.

Корыган һәм ауган агачлардан туз эзерләү ел дәвамында башкарыла.

Агачларны туз эзерләү өчен кисү тыела.

Кабык һәм кайры эзерләү ел дәвамында агачларны һәм куакларны кисү белән берлектә башкарыла.

Чыбык-чабык эзерләү агач материалы эзерләү һәм урманнарны тәрбия кылу кагыйдәләре нигезендә башкарыла.

Ел дәвамында ботаклардан терлек азыгы эзерләү өчен агач-куак токымнары кулланыла.

Ботаклардан терлек азыгы эзерләү сайланма һәм тоташ кисүләргә үткәргәндә кисеп аударылган агачлардан гамәлгә ашырыла.

Нарат һәм чыршы ботаклары эзерләү бары тик сайланма һәм тоташ урман кисүләре барышында диләнкедә киселгән агачлардан гына рөхсәт ителә.

2.4. Урманнардан азык-төлек урман ресурсларын эзерләү һәм дару үләннәрен жыеп алу өчен файдалану нормативлары, параметрлары һәм вакытлары

Азык-төлек урман ресурслары эзерләү һәм дару үләннәре жыеп алу өчен урманнардан файдалану РФ УК 34, 35 статьялары, 05.12.2011 № 511 Рослесхоз боерыгы белән расланган Азык-төлек урман ресурслары эзерләү һәм дару үләннәре жыеп алу кагыйдәләре, «Татарстан Республикасында урманнардан файдалану турында» 22.05.2008 № 22-ТРЗ Татарстан Республикасы законы белән регламентлана.

Азык-төлек урман ресурсларына кыргый үсүче жимешләр, жиләкләр, чикләвекләр, гөмбәләр, орлыклар, каен суты һәм башка урман ресурслары керә.

Азык-төлек урман ресурсларын эзерләү һәм дару үләннәрен жыеп алу гражданнар, юридик затлар тарафыннан эшмәкәрлек максатларында, шулай ук гражданнар тарафыннан – шәхси кирәк-яраклары өчен гамәлгә ашырылырга мөмкин.

Эшкуарлык эшчәнлегә максатларында азык-төлек урман ресурсларын эзерләү һәм дару үләннәрен жыеп алу урман кишәрлегенең аренда шартнамәсе нигезендә гамәлгә ашырыла.

Урман кишәрлегенең аренда шартнамәсе 10 елдан 49 елга кадәрге чорга төзелә.

Шәхси ихтыяжларда азык-төлек урман ресурслары эзерләү һәм дару үләннәре жыеп алу РФ УК 11 ст. 1 өлешенә ярашлы рәвештә гамәлгә ашырыла.

Чикләрендә азык-төлек урман ресурслары эзерләү һәм дару үләннәре жыеп алу өчен урманнардан файдалану рөхсәт ителгән кварталлар исемлегә 5 таблицада күрсәтелде.

Россия Федерациясе Кызыл китабына, Татарстан Республикасы Кызыл китабына кертелгән, «Наркотик чаралар һәм психотроп матдәләр турында» 1998 елның 08 гыйнварындагы № 3-ФЗ федераль закон нигезендә наркотик чаралар дип танылган кыргый үләннәренә һәм гөмбәләренә эзерләү һәм жыю тыела.

Урман кишәрлекләрен азык-төлек урман ресурсларын эзерләү һәм жыеп алу өчен арендаучы гражданнар һәм юридик затларның хокуклары:

1) урманнардан аренда шартнамәсе шартлары нигезендә файдалануны гамәлгә ашыру;

2) зарурлык туганда урман инфраструктурасы төзү (урман юллары, урман саклыкханәләре һәм башкалар);

3) бирелгән урман кишәрлекләрендә киптергечләр, гөмбә кайнаткычлар, саклыкханәләр һәм башка вакытлы корылмалар урнаштырырга;

4) әгәр дә аларны тормышка ашыру Россия Федерациясенең урман законнары таләпләренә каршы килмәсә, башка хокукларга ия булу.

Урман кишәрлекләрен азык-төлек урман ресурсларын эзерләү һәм дару үләннәрен жыеп алу өчен арендаучы гражданнар һәм юридик затларның хокуклары:

1) урманнарны үзләштерү проектын төзү;

2) урманнардан урманнарны үзләштерү проекты һәм әлегә урман хужалыгы регламенты нигезендә файдалануны гамәлгә ашыру;

3) урман кишәрлегенең аренда шартнамәсе шартларын үтәү;

4) гражданның сәламәтлегенә, әйләнә-тирә мохиткә зыян салынуға юл куймау;

5) урманнарда туфрак эрозиясен чикли торган, урманнарның торышына һәм янадан үсеп китүенә, шулай ук су объектларына һәм башка табигый объектларга тискәре йогынты ясамый торган яисә бу күренешләргә чикли торган ысуллар ярдәмендә файдалану;

6) урманнарда янғын куркынычсызлыгы кагыйдәләрен һәм урманнарда санитар иминлек кагыйдәләрен, шулай ук урманнарны тәрбия кылу кагыйдәләрен үтәү;

7) урманнарда санитар иминлек тәэмин итү максатларында санитар-савыктыру чараларын гамәлгә ашыру (һәлак булган һәм зарарланган урман утыртмаларын кисү, урманнарны чүп-чардан, пычраклардан һәм башка тискәре йогынтылардан чистарту);

8) ел саен урман декларациясе, шулай ук урманнарда файдалану турында хисап, урманнарны билгеләнгән тәртиптә саклау һәм яклау турында хисап тапшыру;

9) Россия Федерациясе законнарында каралган башка вазыйфаларны үтәү.

2.4.1. Урманнарда азык-төлек урман ресурсларын һәм дару үләннәрен төрләре буенча әзерләү һәм жыеп алу өчен файдалану нормативлары (ел саен рөхсәт ителгән күләмнәре) һәм параметрлары

Азык-төлек урман ресурслары әзерләгәндә һәм дару үләннәре жыйганда ел саен урманнарда рөхсәтле файдалануның рөхсәт ителгән күләмнәре 13 таблицада китерелде.

13 таблица.

Азык-төлек урман ресурсларын әзерләгәндә һәм дару үләннәрен жыеп алганда урманнарда файдалану параметрлары

№ п/п	Азык-төлек урман ресурсларының, дару үләннәренен төре	Үлчәү берәмлеге	Әзерләүгә ел саен рөхсәт ителә торган күләме
Азык-төлек ресурслары			
1.	Жиләкләр: кура жиләге	т	1,0
	жир жиләге	т	0,3
	кызыл бөрлегән	т	0,2
	миләш, шомырт	т	10,0
	Жәмгысе	т	11,5
2.	Гөмбәләр: ак	т	0,5
	майлы	т	1,0
	ал гөмбә	т	0,5
	кызыл гөмбә	т	4,0
	каен гөмбәсе	т	5,0
	гөреждәләр	т	0,5
	сары гөмбә	т	1,0

№ п/п	Азык-төлөк урман ресурстарының, дару үлөттөрүнөн төрө	Үлчөү берәмлеге	Эзерлөүгө ел саен рөхсөт ителгән торган күлөмө
	этэч гөмбөсө	т	0,5
	баллы гөмбө	т	3,0
	Жәмгысе	т	16,0
3.	Чиклөвекләр: урман чиклөвөгө	т	5,0
4.	Агач сутлары: каен	т	50,0
Дару чималы			
5.	Сары мөтрүшкә, икеөйлө кычыткан, ландыш, аю табаны, дару ромашкасы, акбаш, эт тигәнөгө, канлы үлөн, песи үлөнө, сэдәп гөлө, лапчатка, үги ана яфрагы, кыр наратбашы һ.б.	т	0,3 (коры килеш)

Жиләкләрнең, гөмбөләрнең һәм дару чималларының уңышы 90% очракта жирле халык тарафыннан үзләштерелә, рөхсәт ителгән хәстәрлек күлөмө китерелми.

2.4.2. Эзерлөү һәм жыеп алу сроклары

Кыргыз үсүче жимешләрне һәм жиләкләрне эзерлөү катгый рәвештә билгеләнгән вакытларда гамәлгә ашырыла.

Кыргыз үсүче жимешләрне һәм жиләкләрне эзерлөү вакытлары уңышның массакүлөм өлгерү вакыты житүгә бөйлө.

Жимеш бирүче ботакларны һәм агачларны жимеш эзерлөү өчен кисү тыела.

Чиклөвек эзерлөү.

Чиклөвек эзерлөү ысуллары аренда шартнамәсендә күрсәтелә. Чиклөвек эзерлөү өчен урман кишәрлекләре арендага тапшырылган затлар чиклөвек бирүче утыртмаларның саклыгын тәмин итә.

Чиклөвек эзерлөгәндә агачларны һәм куаклыкларны кисү, шулай ук агачларга һәм куаклыкларга зыян сала торган ысуллардан файдалану рөхсәт ителми.

Гөмбөләрне эзерлөү аларның ресурстарын саклауны тәмин итүче ысуллар белән башкарылырга тиеш.

Аеруча таралган гөмбә төрләре, аларны жыеп алу вакыты һәм урыннары 13.1 таблицада күрсәтелде.

13.1 таблица.

Аеруча таралган гөмбә төрләре, аларны жыеп алу вакыты һәм урыннары

Аталышы (гөмбә)	Жыеп алу вакыты	Жыеп алу урыны
1	2	3
Жөйлө гөмбөләр	Апрель-май	Агачлары киселгән, янгын чыккан, комлы туфраклы нарат урманнарында
Кәжә гөмбөләрө	Апрель-май	Нарат һәм яфраклы токым урманнарында, куаклыкларда

Аталышы (гөмбә)	Жыеп алу вакыты	Жыеп алу урыны
1	2	3
Ак гөмбә	Июнь-сентябрь	Нарат, чыршы, каен һәм имән урманнарында
Сары гөмбә	Август-сентябрь	Нарат һәм сирәк шытып чыккан чыршы урманнарында
Ал гөмбә	Июнь-октябрь	Барлык урманнарда, ләкин яфраклы урманнарда күбрәк
Каен гөмбәсе	Июнь-октябрь	Каен булган бөтен жирдә үсә
Кызыл гөмбә	Июль-сентябрь	Яшь усак урманнарында һәм усак катнашмалы катнаш урманнарда
Майлы гөмбә	Июнь-октябрь	Нарат урманнарында һәм яшь вак нарат урманнарында (культураларда)
Моховик	Июнь-сентябрь	Сай торфлы-комлы туфраклардагы нарат урманнарында
Баллы гөмбә	Август-октябрь	Нарат һәм яфраклы токым, аеруча зирек түмәрләрендә
Этәч гөмбәсе	Июнь-сентябрь	Каен, ылыслы һәм катнаш урманнардагы дымлы урыннарда
Валуй	Июль-октябрь	Барлык урманнарда
Гөреждә	Июль-октябрь	Яфраклы һәм юкә белән чикләвек куаклылары катнашкан урманнарда
Дунгыз гөмбәсе	Июнь-октябрь	Ылыслы һәм яфраклы урманнарда урман кырыйларында, юл буйларында, паркларда
Йөнтәс гөмбә	Июль-октябрь	Катнаш һәм каен урманнарында
Ачы гөмбә	Май-октябрь	Нарат урманнарындагы дымлы урыннарда
Шампиньон	Июль-сентябрь	Яшелчә, жиләк-жимеш бакчаларында, паркларда, болыннарда, көтүлекләрдә, чүплекләрдә

Дару үләннәрен эзерләү үсемлекләренң үз вакытында терелүен һәм чимал запасының янадан үсеп чыгуын тәмин итәрлек күләмнәрдә рөхсәт ителә.

Бер үк аланда (урман утарында) дару үләннәре чималын кабат жыю бары тик билгеле бер үсемлек төренә чимал запасы тулысынча янадан үсеп житкәч кенә рөхсәт ителә.

Дару үләннәренң кайсы да булса төре өчен чималны кабат эзерләү вакытлары турында белешмәләр булмаганда, түбәндәгеләргә таянып эш итәргә киңәш ителә:

1) берьяллык үләннәренң чәчәк өлешен һәм жир өстендәге органнарын («үлән») бер үк аланда эзерләү 2 елга бер мәртәбә башкарыла;

2) күпьяллык үләннәренң жир өсте органнарын («үлән») – 4-6 елга бер мәртәбә;

3) күпчелек дару үләннәре төрләренң жир өсте органнарын – 15-20 елга бер мәртәбәдән ешрак түгел.

Төп дару үләннәре, аларны эзерләү урыннары һәм вакытлары 13.2 таблицада күрсәтелде.

13.2 таблица.

Төп дару үләннәре

Үләннәренң аталышы	Эзерләнгән торган өлешләре	Эзерләү вакыты, ай	Эзерләү урыны
Саз сазанагы	Өске яшь ботаклары, яфраклары һәм жимешләре	Август-сентябрь	Яшь нарат утыртмалары каплаган дымлы һәм юеш урыннарда

Үләннәрнең аталышы	Өзерләнә торган өлешләре	Өзерләү вакыты, ай	Өзерләү урыны
	белән бергә		
Еламсар каен	Бөреләре	Март-апрель	Утыртмалары
Ком меңьяфрагы	Чәчәкләре	Июль-август	Болын кырыйлары, калку урыннар, ярлар, коры мүклекләр һәм ак мүклекләр һәм коры наратлыклар
Жете кызыл дүләнә	Чәчәкләре һәм жимешләре	Май, август-сентябрь	Утыртмалары
Гади нарат жиләге	Яфраклары	Апрель-май	Наратлык көртмәлекләре
Дарулык песи үләнә	Тамыр өлеше	Апрель, сентябрь-октябрь	Көртмәлек аланнары
Өчьяфрак	Яфраклары	Май-август	Урман кырыйлары, болыннар, түбәнге печән чабу урыннары, дымлы урыннар
Елан үләнә	Тамыры	Май-сентябрь	Урман кырыйлары, болыннар, түбәнге печән чабу урыннары, дымлы урыннар
Борычлы тау үләнә	Жир өстендә үсә торган өлеше	Июль-сентябрь	Юеш һәм дымлы каен утыртмалары, түбәнлектәге сазлык, сазланган печәнлекләре
Язгы утчәчәк	Жир өстендә үсә торган өлеше	Май-сентябрь	Дымлы сирәкләнгән утыртмалар, үзәннәрдәге болыннар
Биек сары чәчәк	Тамыр өлеше	Май, сентябрь	Дымлы урман кырыйлары, үзәннәр, аланнар
Дарулык кандала	Чәчәк ату чорында үсемлекнең өске өлеше	Июнь-июль	Коры болыннар, көтүлекләр, ярлар
Гади нарат	Кайрысы	Апрель-июль	Утыртмалары
Дарулык сыбызгы үлән	Чәчәк атмаучы нөсхэләрнең тамыр өлешләре	Апрель, сентябрь-октябрь	Үзәнлекләр, елга буйларындагы утыртмалар
Гади мэтрүшкә	Үләнә	Июль-август	Ачык урыннар, печәнлекләр, яфраклы урманнар
Эч йомшарта торган эт шомырты	Жимешләре	Август-сентябрь	Ачык урыннар, печәнлекләр, яфраклы урманнар
Тишек яфраклы сары мэтрүшкә	Үләнә	Июль-август	Ачык урыннар, печән чабу жирләре. Урман аланлыклары һәм болыннар
Алтынбаш	Үләнә	Июль-август	Ачык урыннар, печән чабу жирләре. Урман аланлыклары һәм болыннар
Гади балан	Кайрысы, жимешләре	Август-сентябрь	Үзәнлекләр, урман авызлары
Икеөйле кычыткан	Яфраклары	Май-сентябрь	Үзәнлекләр, бушлыклар, дымлы һәм юеш урыннарда сирәкләнгән урманнар

Үләннәрнең аталышы	Өзерләнә торган өлешләре	Өзерләү вакыты, ай	Өзерләү урыны
Дарулык кан үләне	Тамыр өлеше	Август-сентябрь	Үзәннәрдәге сирәкләнгән урыннар, болынар
Зирексыман эт шомырты	Кайрысы	Март-май	Елга буйларындагы һәм ярлардагы яфраклы урманнар
Сары эт шомырты	Тамыры	Май-октябрь	Сулыклар
Май ландышы	Чәчәк ату чорында үләне	Май-июнь	Яфраклы һәм катнаш урманнар
Калган	Тамыры	Апрель, сентябрь-октябрь	Яфраклы урманнар, аланлыклар
Вак яфраклы юкә	Чәчәкләре	Июнь-июль	Утыртмалары
Үги ана яфрагы	Яфраклары	Май-июль	Сазланган печәнлек урыннары
Гади кура	Жимешләре	Июль-август	Агач киселгән урыннар, сирәкләнгән утыртмалар
Гади артыш	Күркәсе-жимешләре	Сентябрь-октябрь	Ылыслы утыртма куакларында
Дарулык тузганак	Тамырлары	Май-октябрь	Печәнлекләр, көтүлекләр, ташландык урыннар, аланлыклар
Соры зирек	Тәлгәшләре	Август-октябрь	Елгалар буенда үсүче утыртмаларда
Гади гөлбадран	Чәчәкләре	Июль-сентябрь	Сирәкләнгән үләнле наратлыклар, аланлыклар, болынар
Зур көтүче яфрагы	Яфраклары	Июль-сентябрь	Юллар буенда, аланнарда, болынарда
Ачы әрем	Өске чәчәк атучы өлеше, яфраклары	Июнь-август	Тик яткан урыннар, юллар, ташландык урыннар
Суқыр кычыткан	Үләне	Июнь-август	Юл, яр буйларында, ташландык урыннарда
Гади миләш	Жимешләре	Сентябрь-октябрь	Яфраклы һәм катнаш урманнар
Кара карлыган	Жимешләре, яфраклары	Май-август	Елга тугайлары
Гади нарат	Бөреләре, ылысы	Май-октябрь	Ылыслы диләнкеләр
Коры үлән	Үләне	Июнь-август	Аланнар, ачыклыклар, сазлы болынар
Гади әнис	Жимешләре	Июль-август	Болынар, елга буйлары
Гади турак уты	Яфраклары	Май-сентябрь	Коры наратлыклар
Гади меңьяфрак	Жир өстендәге өлеше (үләне)	Май-август	Агач киселгән урыннар, аланнар, ачыклыклар, печәнлекләр
Өч чәчәкле миләүшә	Жир өстендәге өлеше (үләне)	Май-август	Урман авызлары, аланнар, урман юллары
Кыр наратбашы	Үләне	Май-сентябрь	Үзәнлекләр, урман авызлары
Чага (каен гөмбәсе)	Орылары	Гыйнвар-декабрь	Каен утыртмалары
Лобель аксыргагы	Тамыр өлеше	Май-сентябрь	Үзәнлекләр, түбәнлектәге көтүлекләр һәм печәнлекләр

Үләннәрнең аталышы	Өзерләнә торган өлешләрә	Өзерләү вакыты, ай	Өзерләү урыны
Өч өлешле эт тигәнәге	Үләне	Май-сентябрь	Дымлы елга ярлары, печәнлекләр
Гади шомырт	Жимешләрә	Июль-сентябрь	Елга тугайлары
Зур канлы үлән	Үләне	Май-август	Диләнкеләр, чүп үләне үскән урыннар
Коңгырт гөлжимеш	Жимешләрә	Август-сентябрь	Сирәкләнгән урманнар, киселгән урыннар

2.4.3. Агач сутлары эзерләгәндә нормативлар һәм параметрлар

Каен сутын эзерләү өлгергән урман кишәрлекләрендә кисәренә 5 елдан да ким булмаган вакыт кала рөхсәт ителә.

Каен сутын эзерләү сайланма кисүләр башкарыла торган утыртмаларда кирт салу ысулы белән гамәлгә ашырыла, кисүгә билгеләнгән агачлардан алу рөхсәт ителә.

Кисеп жибәрү өчен тулылыгы 0,4 һәм бер гектарга кимендә 200 данә агачы булган, I-III бонитет классларына караган урманның сәламәт өлеше сайлап алына.

Кисеп жибәргәндә күкрәк биеклегендәге диаметры 20 см һәм аннан да юанрак булган агачларны билгелиләр.

Агач тамыры башланган жирдән 20-35 см биеклектә канал бораулау эшләрен башкаралар. Агачта бер һәм аннан да күбрәк кирт салу тишекләре ясалган очракта, алар кәүсәнең бер ягында бер-берсеннән, сут бер савытка агып төшәрлек итеп, 8-15 см ераклыкта урнаштырыла.

Агач диаметрына карап, бораулана торган каналларның сан нормативлары 13.3 таблицада китерелде.

13.3 таблица.

Агач кәүсәсенең диаметрына карап, бораулана торган каналларның сан нормативлары

Агачның күкрәк биеклегендәге диаметры, см	Кирт салганда каналлар саны	Искәрмә
20-22	1	Диаметры 16 см булган агачларга кисәргә бер ел калгач кирт салу рөхсәт ителә, түбәндәгечә басым нормалары булганда: 16-20 см – 1 канал 21-24 см – 2 канал 25 см һәм күбрәк – 3 канал
23-27	2	
28-32	3	
33 һәм аннан күбрәк	3	

Кирт салу чоры тәмамланганнан соң, агачларның чирләп китүен кисәтү максатларында, тишекләр сагыз пастасы белән сылап куелырга яисә агач бөке белән ябылырга һәм вар, бакча замазкасы яисә известьлы балчык белән сылап куелырга тиеш.

Калган елларда каналлар беренче елгы кисеп жибөрү каналлары дәрәжәсендә 10 см интервал белән агач кәүсәсе әйләнәсендә теге яисә бу ягына таба бораулана.

Әзерләү үзгәчнүн техник сыйфатларын саклап калырлык итеп гамәлгә ашырылырга тиеш

2.4.4. Абага-кара абага әзерләү

Абаганың яшь ботакларын әзерләү аларның үсентеләренә зыян китермәслек алымнар белән гамәлгә ашырылырга тиеш. Абаганы тамыры белән йолкып алу, яфрактарына һәм тамыр үзәгенә зыян китерү тыела.

Кара абага-абага очында иң күбе өчтән артмаган, «өчәрләнгән» дип аталучы, ачылмаган яфрактары булган, бөтенлекле, зыян китерелмәгән яшь ботагы ашарга яраклы дип санала.

Жыярга яраклы яшь ботакларының оптималь биеклегә – әзерләү районына һәм үсү шартларына карап, 20-25 см алып 30-40 см кадәр. Шытымнарын нигезеннән үк вакыйлар.

Урман абагасы чималын әзерләү бер үк кишәрлектә 3-4 ел буена алып барыла. Анары үсентеләр торгызылсын өчен тәнәфес ясарга кирәк: чималны бер мәртәбә жыйганда (бер чорга) – 2-3 ел, ике мәртәбә – 3-4 ел.

2.4.5. Урманнарда азык-төлек урман ресурстарын әзерләү һәм дару үләннәрен жыйп алу өчен файдалану вакытлары

Дәүләт мөлкәтендә яисә муниципаль мөлкәттә торган урман кишәрлегенә аренда шартнамәсе РФ УК 72 ст. 3 өл. нигезендә урманнарны азык-төлек урман ресурстарын әзерләү һәм дару үләннәрен жыйп алу өчен файдалану максатларында, РФ УК 36, 43-46 ст., 73.1 ст. 3 өл. 3 п. каралган очрактардан тыш, тугыз елдан кырык тугыз елга кадәрге чорга төзелә.

Урман кишәрлегенә аренда шартнамәсе срогы урман хужалыгы регламентында урманнарда файдалану буенча каралган срокка туры китереп билгеләнә.

2.5. Урманнарда аучылык хужалыгы өлкәсендә эшчәнлек төрләрен гамәлгә ашыру өчен файдалану нормативлары, параметрлары һәм сроклары

Аучылык хужалыгы кыргый хайваннарның популяцияләре белән рациональ идарә итү һәм ел саен продукция алу рәвешендә урманнарда комплекслы файдалануга үз өлешен кертә.

Ау «Ау турында һәм аучылык ресурстарын саклау турында һәм Россия Федерациясенә аерым закон актларына үзгәрешләр кертү турында» 2009 елның 24 июлендәге № 209-ФЗ федераль закон нигезендә гамәлгә ашырыла.

Урманнарда аучылык хужалыгы алып бару һәм ауны гамәлгә ашыру өчен файдалану РФ УК 25, 36 статьялары белән регламентлана.

Аучылык билэмэләре чикләренә хокукый режимында аучылык хужалыгы өлкәсендә эшчәнлек төрләрән башкару рөхсәт ителә торган жирләр кертелә.

2.5.1. Биотехник чаралар исемлеге һәм аларны үткәру нормалары

Ел саен үткәрелә торган биотехник чаралар күләме 13.4 таблицада китерелде.

13.4 таблица.

Аучылык хужалыгын алып барганда урманнардан файдалану параметрлары

№ п/п	Чараларның төрләре	Үлчәү берәмлеге	Ел саен рөхсәт ителә торган күләме
1	2	3	4
1.	Куяннар өчен ашату майданнары ясау	данә	15
2.	Пошилар, кабан дунгызлары, куяннар өчен тоз салынган катырлар урнаштыру	данә/т	50/1
3.	Пошины, кыр кәжәсен, куяннарны ашату өчен усак кисү	кбм	25
4.	Пошилар, кыр кәжәләре өчен жимлекләр урнаштыру	данә	10
5.	Ашату өчен печән эзерләү	т	2,3
6.	Чуер ташлыклар кору	данә	10
7.	Гөрелдәвекләр кору	данә	30
8.	Кабан өчен ашату кырлары ясау	га	1
9.	Бөртек калдыклары эзерләү	т	2,5
10.	Ауны чикли һәм тыя торган аншлаглар, күрсәткечләр урнаштыру	данә	10

2.5.2. Аучылык инфраструктурасын урнаштыру буенча рөхсәт ителгән объектлар исемлеге

Аучылык хужалыгы өлкәсендә эшчәнлек төрләрән гамәлгә ашыру өчен урманнардан файдаланучы затларның хокуклары:

1) аучылык хужалыгы өлкәсендә эшчәнлек төрләрән гамәлгә ашыру өчен тапшырылган урман кишәрлегендә (алга таба – урман кишәрлеге) аучылык инфраструктурасы объектларын төзү чараларын күрергә, шул исәптән:

а) законнардагы таләпләргә туры китереп, аучылык базалары, аучы йортлары, егерьялык кордоннары һәм башка туктап тору пунктлары ясарга;

б) көймә пристаньнары корырга;

в) кыргый хайваннар өчен питомниклар, кинологик корылмалар һәм аучы токымына караган этләр өчен питомниклар, ату манаралары, тирлар, терлек азыгы саклау урыннары, өстәмә ашату корылмалары, печән чабу урыннары, ызаннар, башка вакытлы корылмалар, төзелмәләр һәм аучылык хужалыгы өлкәсендә эшчәнлек төрләрән гамәлгә ашыру өчен төзекләндерү объектлары булдырырга;

г) законнардагы таләпләргә туры китереп урман юллары һәм аучылык хужалыгы өлкәсендә эшчәнлек төрләрен гамәлгә ашыру өчен кирәкле башка линияле объектлар төзәргә, аларны ремонтларга һәм үзгәртеп корырга;

2) агач-ботаклардан терлек азыгы (кайры, нәзек ботаклар, яшь ботаклар, кыйммәте аз булган агач һәм куак токымнары яфраклары) һәм аучылык ресурсларына кертелгән жәнлекләргә һәм кошларга ашату өчен печән эзерләргә;

3) гамәлгә ашыруы урман законнарына, аучылык һәм аучылык ресурсларын саклау өлкәсендәге законнарга һәм (яисә) урман кишәрлегенен аренда шартнамәсе шартларына һәм аучылык хужалыгы килешүләренә каршы килмәсә, бүтән хокуклардан файдаланырга.

2.6. Урманнардан авыл хужалыгы алып бару өчен рөхсәтле файдалану нормативлары, параметрлары һәм чорлары

Авыл хужалыгы алып бару өчен урманнардан файдалану аларның урнашкан жирләренен билгеләнеше белән аңлатыла, бу эш урман фонды жирләрендә бары тик урман хужалыгы мәнфәгатьләренә туры килгәндә генә рөхсәт ителә, РФ УК 38 статьясы белән регламентлана, шул ук вакытта, авыл хужалыгында житештерү дип авыл хужалыгы продукциясен, чималын һәм азык-төлеген үстерү генә түгел, аны житештерү, эшкәртү буенча икътисадый эшчәнлек төрләре жыелмасы да санала. («Авыл хужалыгын үстерү турында» 2006 елның 29 декабрдәге № 264-ФЗ 4 ст.).

Авыл хужалыгында житештерүгә гадәттә авыл хужалыгы чималын беренчел эшкәртүне генә кертәләр. Сәнәгаттә эшкәртү авыл хужалыгында житештерү дип санала алмый.

Әлеге максатта РФ УК 38 ст. 2 өлеше белән авыл хужалыгын алып бару өчен билгеләнгән урман кишәрлекләрендә бары тик вакытлы корылмалар (умарталыклар, киртәләр, әвеслекләр һ.б.ш.) төзү рөхсәт ителә.

Әлеге норма авыл хужалыгын алып бару өчен урманнардан файдалану кысаларында авыл хужалыгы продукциясен сәнәгаттә эшкәртүне гамәлгә ашырырга мөмкинлек бирми, еш кына хәтта беренчел эшкәртүгә дә.

Капиталь төзелеш объектларын төзәргә кирәк булганда авыл хужалыгы товар житештерүчесенә урманнардан авыл хужалыгы максатлары өчен генә түгел, ә агач материалы һәм башка төрле урман ресурсларын эшкәртү өчен дә урманнардан файдалану таләп ителә (РФ УК 46 ст.).

Авыл хужалыгын алып бару өчен урманнардан файдаланганда алынган продукция бер үк вакытта урман ресурсы булып та саналырга мөмкин.

Авыл хужалыгын алып бару өчен урманнардан файдалану урманчылык территориясендә түбәндәгеләр тарафыннан гамәлгә ашырыла:

1) гражданныр, шул исәптән әйдәүче крестьян (фермер) хужалыклары, бакчачылык, яшелчәчелек, терлекчелек белән шөгыльләнүче шәхси ярдәмче хужалыклар;

2) хужалык итүче ширкәтләр һәм жәмгыятьләр, житештерү кооперативлары, дәүләт һәм муниципаль унитар предприятиеләр, бүтән коммерция оешмалары;

3) коммерциясез оешмалар, шул исәптән кулланучылар кооперативлары, дини оешмалар.

Авыл хужалыгы алып бару өчен гражданның, юридик затлар урманнан урман кишәрлекләренә аренда шартнамәләре нигезендә файдалана.

Шәхси ихтыяжлар өчен урман хужалыгы эшчәнлеген гамәлгә ашыру (шул исәптән умартачылык) максатларында жир кишәрлекләре гражданның түләүсез нигездә чоры билгеләнгән вакытка файдалануга тапшырыла яисә Россия Федерациясә Жир кодексында һәм Россия Федерациясә Гражданлык кодексында билгеләнгән очрақларда сервитут билгеләнә.

Урманнан авыл хужалыгы алып бару өчен файдалану кагыйдәләре РФ Табигать министрлығының 2017 елның 21 июнендәге № 314 боерыгы белән билгеләнә. «Урманнан авыл хужалыгы алып бару өчен файдалану кагыйдәләрен раслау турында».

Әлеге Кагыйдәләрдә авыл хужалыгын алып бару өчен урманнан файдалануның теләсә кайсы төренә кагыла торган гомуми нигезләмәләр һәм урманнарда алып барыла торган авыл хужалыгы эшчәнлегенә аерым төрләр билгеләүче махсус таләпләр бар.

Авыл хужалыгын алып бару урман парклары зоналарында, тыюлыклы урман кишәрлекләрендә тыела.

Печән чабу һәм умартачылык белән шөгыйльләндүдән гайре, су саклау зоналарында, яшел зоналарда, махсус якланучы урман кишәрлекләрендә авыл хужалыгын алып бару тыела.

2.6.1. Печән чабу, авыл хужалыгы терлекләре көтү, умартачылык, төньяк боланчылык, марал үрчетү, авыл хужалыгы культуралары үстерү һәм башка төрле авыл хужалыгы эшчәнлегә, балыкчылык мөмкин булган урман кишәрлекләре мәйданнары турында белешмәләр, шулай ук тиешле нормативлар

Печән чабу

Печәнлекләргә классификацияләгәндә түбәндәгеләр билгеләнә: печәнлекләргә тиби (су баса торган, коры жирдәгә, сазланган), табигыймы ул яисә яхшыртылганмы, агач-куаклар басып китү дәрәжәсә, печән эзерләүне кыенлаштыра торган факторлар, үләннең төп төрләре, аның проектив капламы, куелыгы, уңышлылыгы, сыйфаты. Печәнлекләр мәйданының 20%ын агач-куаклар басып алган булса, ул агач-куак басып киткән дип, 20%тан артыгын түмгәкләр каплаган булса – түмгәкле дип, табигый һәм чәчелгән үләннәр каплап алган булса – яхшыртылган печәнлекләр дип санала, анда үләннәргә механика ярдәмендә жырга мөмкин.

Печән уңышын бәяләү: 10 ц/га һәм аннан да күбрәк – яхшы, 6-9 ц/га – уртача, 1-5 ц/га – начар.

Печән чабу эшчәнлеген бәяләү

Печәнлекләр өчен түбәндәгеләр кулланыла:

урман утыртылмаган дилэнкелэр, ачыктыклар һәм урман жире капламаган һәм урман культуралары утыртып, урманнарны торгызу мөмкин булмаган жирләр;

яхшыртуга мохтаж, печән чабу өчен яраклы жирләр;

реконструкция өчен билгеләнмәгән, кыйммәте аз булган урман үсентеләре кишәрлекләре.

13.5 таблица.

Печән чабу жирләренә сыйфатлама

Печән чабу тибы	Урнашу урыны	Үләне	Печән чабу тибының сыйфаты
Вақытлыча дымы артып киткән коры жирләр	Сизелер-сизелмәс субүлү урыннары	Карчыга үләне, тубылгы, гравилат, тузгак кылган, башаклы үлән, түмәрлек, эт үләне, бөтнек	Уртача
Коры үзәнлекле, үзәнле – ерганаклы	Кече елга үзәннәре, үлән баскан тар яр сөзәкләре һәм төбе тигез булмаган уйсулыклар	Тимофеевка, солыча, кылчыклы үлән, төлке койрыгы, бөтнек	Яхшы
Түбән уртача-артык дымланган	Киң үзән ясаучы түбәнлекләр	Кыяклы, башаклы үлән, кузаклылар	Уртача
Сазлыкланган түбәнлекләр	Грунт сулары якин булган сазлыкланган түбәнлекләр	Дым яратучы кыяклылар, эре башаклы үләннәр	Начар

Урманнардан авыл хужалыгы терлекләрен көтү өчен файдалану

Терлек көтү жирләрен исәпкә алу

Махсус сакланучы табигать территорияләрендә, су саклау зоналарында, яшел зоналарда, эрозиягә каршы урманнарда һәм махсус якланучы кишәрлекләрдә урнашкан урманнардан кала, бөтен урманнарда да терлек көтү рөхсәт ителә.

Терлек көтү түбәндәгеләрдә рөхсәт ителми:

очларына терлек буге житмәслек булганчы (1.5-2.0 м) урман культуралары кишәрлекләрендә;

урман орлыклары үстерү, чыршы, тал, тирәк һәм чикләвек плантацияләрендә;

табигый торгызуга ярдәм итү чаралары уздырыла торган кишәрлекләрдә;

очларына терлек буге житмәслек булганчы (1.5-2.0 м.) яшь урман утыртмаларында;

ылыслы һәм каты яфраклы токымнарны торгызу өчен билгеләнгән, урман утыртмалары белән капланмаган жирләрдә;

су һәм жир эрозиясе белән зарарлаган жирләрдә.

Авил хужалыгы терлекләренә хужалары түбәндәгеләрне тәэмин итә:

урман культураларын, питомникларны, үзе шытып чыккан яшь урман үсентеләрен һәм башка кыйммәтле урман кишәрлекләрен зарарламас өчен киртәләп ала;

авыл хужалыгы терлекләрен көтүче көтә (коймалы көтүлекләрдән һәм бәйләп куюдан гайре).

Кәжә көтү бары тик авыл хужалыгы терлекләренең хужалары тарафыннан алдан киртәләнгән урман кишәрлекләрендә һәм бәйләгән килеш кенә рөхсәт ителә.

Көтүлек категорияләре һәм аларның азык продуктлылыгы

Көтүлекләргә төрләргә бүлгәндә, төбәк шкалаларыннан файдаланып, үләннәрнең проект капланышын, төп төрләрен, аның куелыгын, өстенлек итүче үсемлек төрләрен һәм аларның сыйфатын күрсәтәләр. Алар булмаганда түбәндәгеләргә нигезләнәргә мөмкин:

яхшы жирләр – яхшыртылган һәм су баса торган, кузаклы-бөртекле компонентлар (60% һәм аннан да күбрәк) өстенлек итүче кишәрлекләр; үләннең проект капламы – 60% һәм аннан да күбрәк;

начар жирләр – табигый һәм каты сабаклы үлән басып алган (60% аннан да күбрәк) (эре башаклы үлән, камышлык, ситник) кишәрлекләр; башка үлән компонентларының проект капламы 50%ка кадәр.

13.6 таблица.

Терлек көтүнең 1 баш терлеккә якинча чор нормалары, га

0.5-0.6 тулылыктагы каен өстенлек итә торган яфраклы урманнар	2
0.5 тулылыктагы саф каенлыклар	1.5
Көтүлек өчен яраклы башка урман утыртмалары (1 баш мөгезле эре терлеккә яисә 7 сарыкка)	4-5
Куаклыклар һәм шытымнар булмаган кисенте урыннарында	0.75

Умартачылык

Бал бирүче бал кортлары өчен азык сыйфатында агачлары, куаклары яисә үләнле-куаклы ярусы составында бал бирә торган үләннәре булган урман кишәрлекләре кулланыла.

Умарта ояларын һәм умарталыкларны урнаштыру өчен урман кишәрлекләре иң беренче чиратта урман читләреннән, ачык урыннарда һәм урман үсентеләре капламаган башка жирләрдән бирелә.

1000нән артык төрле күпләгән сандагы чәчәк үсемлекләреннән бал кортлары нектар һәм серкә жыя. Аларның бер ишесе – беренче дәрәжәле, икенчеләре икенче дәрәжәле бал бирүчеләр. Алга таба аеруча киң таралган бал бирүче үсемлек төрләренә тасвирлама ясала.

13.7 таблица.

Бал бирүче үсемлекләренң бал продуктлылыгы

Бал бирүчеләр	Уртача чәчәк ату чорлары		Бал продуктлылыгы, кг/га
	башы (датасы)	продуктивлыгы (көн)	
Үги ана яфрагы	12.04	30-60	И*
Чикләвек куагы	20.04	6-9	И*

Бал бирүчелөр	Ургача чәчәк ату чорлары		Бал продуктлылыгы, кг/га
	башы (датасы)	продуктивлыгы (көн)	
Жилдәк	20.04	30	И*
Кызыл тал	22.04	5-30	150
Даруханә күкебашы	23.04	30	И*
Кәжә талы	28.04	10	150
Бүре жиләге	30.04	15	И*
Үрмәләк үлән	Апрель	90	И*
Үткен яфраклы өрәңге	08.05	7-10	200
Мурт тал	10.05	5-10	150
Ак тал	11.05	15-20	150
Карлыган	20.05	10-20	50-140
Шомырт	21.05	12	И*
Сукыр кычыткан	24.05	45	100
Чия	23.05	10-12	30-40
Сары акация	25.05	10-14	350
Алмагач	26.05	10-12	20-30
Дүләнә	май	15	И*
Нарат жиләге	май	30	И*
Татар өрәңгесе	май	7-10	100
Миләш	май	10	30-40
Күгән	май	15	25
Зелпе	май	20	И*
Гади чамбыр	май-июнь	34	140
Кара жиләк	май-июнь	30	30
Кыр шалфейе	май-июнь	30-60	110
Мурт эт шомырты	06.06	14	35
Балан	11.06	30-45	И*
Урман курасы	15.06	25-40	60-100
Кырлыган	22.06	45-60	350-400
Зур яфраклы юкә	23.07	14	500-600
Ике еллык ак кандала үләнә	25.06	30	200-300
Жир жиләге	июнь	20	10
Тычкан борчагы	июнь-июль	30-40	180-370
Дарулык шалфей	июнь-июль	47	117-133
Сары кандала үләнә	июнь-июль	30-40	150-200

Искәрмә: П*– табышны тотып торучы тибы билгеләнде.

13.8 таблица.

Юкә чәчәк атканда жыеп алырга мөмкин булган бал, кг/га
(гомуми бал продуктлылыгыннан 30%)

Яше, ел	I-II бонитет		III бонитет		IV-V бонитет	
	тулылыгы					
	0,3-0,5	0,6-1,0	0,3-0,5	0,6-1,0	0,3-0,5	0,6-1,0
20	29	32	22	25	11	14
30	115	137	86	104	65	76
40	155	187	133	162	104	126
50	190	223	169	198	137	162
60	216	248	198	227	166	191

Яше, ел	I-II бонитет		III бонитет		IV-V бонитет	
	тулылыгы					
	0,3-0,5	0,6-1,0	0,3-0,5	0,6-1,0	0,3-0,5	0,6-1,0
70	227	270	205	245	184	216
80	227	270	216	259	194	230
90	205	248	209	252	187	223
100	198	230	198	230	173	198
110	176	209	173	205	137	166
120	162	190	155	184	115	137
130	140	165	133	155	97	115
140	126	148	112	133	83	97
150	108	130	94	115	68	83

Башка токым утыртмаларындагы юкәлекләрнең һәм юкәнең бал
продуктылыгы

13.9 таблица.

Нормаль юкәлекләрнең продукт бирүчәнлеге

Яше	Утыртмаларның тулылыгы		
	1,0-0,8	0,7-0,6	0,5-0,3
20	6.45	6.24	5.04
30	28.12	27.73	22.87
40	43.35	42.49	35.32
50	53.09	52.04	42.98
60	61.52	60.25	49.93
70	66.44	65.14	54.03
80	59.04	67.25	56.05
90	67.29	65.96	54.50
100	62.11	60.65	50.57
110	55.49	54.24	45.13
120	48.72	47.71	39.57
130	41.30	40.43	33.67
140	35.18	34.47	28.63
150	30.08	29.34	24.46

Төрле утыртмалар составында юкәнең бал продуктылыгын хисаплау өчен түбәндәге формула тәкъдим ителә:

$$M = N \times 0.1 K \times C \times S,$$

биредә: M – кишәрлектә юкәнең бал продуктылыгы;

N – 1 гектарга карата бал продуктылыгы (таб.);

K – утыртмалар составында юкә коэффициенты;

C – юкәнең чәчәк ату озынлыгы, көннәр (14 көнгә тигез кабул ителә);

S – бүлемтек мәйданы.

Гомуми мөмкин булган нектар запасын билгеләгәндә бал кортларының нектарның иң күбә 30%ын гына жыеп алуын исәпкә алырга кирәк.

Тагын шунысын да искәртәргә кирәк, районнарда нектар пробаларын сайлап алу һәм үсемлекләрнең һәм биләмәләрнең бал продуктылыгын ачыклау белән берлектә алып барылучы умарталык кишәрлекләренең бал

продуктлылыгын исәпләү эше, – бары тик фәнни хезмәткәрләр яки шушы максатлар өчен эзерләнгән эзләнү экспедицияләре белгечләре тарафыннан гына башкарылырга мөмкин булган, гажәеп рәвештә бик катлаулы хезмәт.

Авыл хужалыгы культураларын үстерү

Авыл хужалыгы культураларын үстерү һәм башка төрле авыл хужалыгы эшчәнлеген алып бару өчен, аларда урман торгызу эшләрен үткәргәнчегә кадәр, урманныкы булмаган жирләр, шулай ук урман утыртылмаган диләнкеләр, ачык урыннар һәм башка, урман үсемлекләре белән капланмаган жирләр файдаланыла.

Авыл хужалыгы культуралары үстерү һәм башка төрле авыл хужалыгы эшчәнлеген алып бару өчен кулланыла торган урман кишәрлекләрендә химик һәм биологик препаратлар «Пестицидлар һәм агрохимикатлар белән сак эш итү турында» 1997 елның 19 июлендәге № 109-ФЗ федераль закон нигезендә кулланыла.

Әлеге өлештә авыл хужалыгын алып бару өчен урманнардан файдалануның гамәлдәге хокукый жайга салынышына урманнарда авыл хужалыгы эшчәнлеген гамәлгә ашыручы затларга түбәндәге бурычлар йөкләнү турындагы нормалар өстәмә булып санала:

1) гражданның сәламәтлегенә һәм әйләнә-тирә мохиткә зыян салынуга юл куймау;

2) урманнардан файдаланганда туфрак эрозиясен туктату, урманнарның торышына һәм аларны яңадан үстерүгә карата, шулай ук су һәм башка төрле объектларга тискәре йогынтыны булдырмау яисә чикләү.

Урманчылык территориясендә төньяк боланчылык, марал үрчетү, балыкчылык гамәлгә ашырылмый.

2.6.2. Урманнардан авыл хужалыгы алып бару өчен файдалану параметрлары

14 таблица.

Урманнардан авыл хужалыгы алып бару өчен файдалану параметрлары

№ п/п	Файдалану төрләре	Үлчәү берәмлеге	Ел саен рөхсәт ителә торган күләме
1	2	3	4
1	Сөрүлектән файдалану	га	6
2	Печән чабу	га/тонна	143/100
3	Авыл хужалыгы терлекләре көтү:		
	а) урманда	га/баш	5100/2040
	б) утлавыкларда, жәйләүләрдә	га/баш	166/110
4	Умартачылык		
	а) бал бирүчеләр:		
	- юкә (урманнарның бал бирә торган урыннары)	га	2300
	- печәнлекләрдә, аланлыкларда, агач	га	193

	киселгән урыннарда үләннәр		
	б) бал продуктлылығы:		
	– юкә	кг/га	100
	– үләннәр	кг/га	100
	в) умарта ояларын тээмин итү мөмкинлеге	умарталык саны	650

2.7. Урманнардан фәнни-тикшеренү һәм мәгариф эшчәнлеген гамәлгә ашыру өчен файдалану нормативлары, параметрлары һәм чорлары

Россия Федерациясе Урман Кодексының 40 статьясы нигезендә фәнни-тикшеренү һәм мәгариф эшчәнлеген гамәлгә ашыру өчен урман кишәрлекләре дөүләт учреждениеләренә, муниципаль учреждениеләргә – даими (вакыты чикләнмичә) файдалануга, башка фәнни оешмаларга, белем бирү оешмаларына арендага бирелә.

Урман кишәрлекләрендә урманнарны, табигатьнең бүтән компонентларын өйрәнү, алардан файдалану, аларны саклау, яклау торгызу өлкәсендә уку-тәжрибә базасы объектлары (полигоннар, урман табигатен өйрәнү, урманнарны исәпкә алу алымнарына, урман үсентеләрен кисүгә, урманнарны торгызуга өйрәтү һәм башка чаралар өчен тәжрибә майданчыклары), укучыларга тәжрибәдә ныгыту өчен махсус белемнәр һәм күнекмәләр бирү өчен урман инфраструктурасының кирәкле объектларын төзү һәм алардан файдалану урманнардан фәнни-тикшеренү һәм мәгариф эшчәнлеген гамәлгә ашыру өчен файдалануга керә.

Фәнни-тикшеренү һәм мәгариф эшчәнлеген гамәлгә ашыру өчен урманнардан файдалану өлеге Урман хужалыгы регламенты һәм урманнарны үзләштерү проекты нигезендә тормышка ашырыла.

Урманнарны фәнни-тикшеренү һәм мәгариф эшчәнлеге өчен файдаланганда түбәндәгеләр рөхсәт ителә:

махсус тамгалар, мәгълүмати һәм башка төрле, мәгариф эшчәнлеге, фәнни-тикшеренү эшләре гамәлгә ашырыла торган территорияне чикли торган күрсәтмәләр урнаштыру;

фән һәм мәгариф максатларында урман утыртмаларын кисү;

урман инфраструктурасын төзү;

фәнни-тикшеренү эшләнмәләрен һәм тәжрибә-конструкторлык эшләрен әзерләү, аларның нәтижәләрен тәжрибә-житештерүдә тикшерү һәм гамәлгә кертү максатларында урманнарны саклау, яклау, янадан үстерү һәм файдалану буенча эксперимент эшчәнлеген гамәлгә ашыру;

уку-тәжрибә базасы объектларын төзү һәм алардан файдалану;

урманнарны үзләштерү проектында каралган бүтән төрле эшләр.

Урманнарны фәнни-тикшеренү һәм мәгариф эшчәнлеге өчен файдаланганда түбәндәге очраklar булмаска тиеш:

тапшырылган урман кишәрлегеннән читтә урман утыртмаларына, үсемлекләр капламына һәм туфракка зыян салу;

тапшырылган урман кишәрлеген һәм аннан читтәге территорияләрне төзелеш һәм көнкүреш калдыклары, агач калдыклары, бүтән калдыклар белән чүпләү;

тапшырылган урман кишәрлеге мәйданын һәм аннан читтәге территорияләрне химик һәм радиоактив матдәләр белән пычрату;

транспорт чараларының һәм бүтән механизмнарның тапшырылган урман кишәрлегеннән читтәге юллардан гайре ирекле маршрутлар буенча узуы.

Фәнни-тикшеренү һәм мәгариф эшчәнлеген башкару өчен урманнардан файдаланучы затлар түбәндәгеләрне тәэмин итә:

урман кишәрлеген, аның янәшәсендәге урман аланнарын, ясалма һәм табигый су агып чыгу урыннарын төзелеш, урман кисү, көнкүреш һәм бүтән калдыклардан, агулы матдәләрдән даими рәвештә чистартып тора;

эшчәнлек барышында жиимерелгән юлларны, киптерү канауларын, дренаж системаларын, шлюзларны, күперләрне, башка гидротехника корылмаларын, квартал баганаларын, квартал юлларын торгыза;

әлеге затлар гаебе белән барлыкка килгән һәлакәт очраklarын, урман янгыннарын булдырмый калу, шулай ук башка шундый хәлләрне бетерү буенча кирәкле чаралар күрә.

Фәнни-тикшеренү һәм мәгариф эшчәнлеген гамәлгә ашыру өчен урманнардан рөхсәтле файдалану вакытлары әлеге Урман хужалыгы регламентының гамәлдә булу вакыты белән чикләнә.

Урманнардан фәнни-тикшеренү эшчәнлеге, мәгариф эшчәнлеге өчен файдаланучы дәүләт учреждениеләре, муниципаль учреждениеләр, башка фәнни оешмалар, мәгариф оешмалары хокуклы:

урман кишәрлегенә аренда шартнамәсе шартлары нигезендә урманнардан файдалануны гамәлгә ашырырга;

мәгариф эшчәнлеге, фәнни-тикшеренү эшчәнлеге гамәлгә ашырыла торган территорияне чикли торган махсус тамгалар, мәгълүмати һәм бүтән төрле күрсәткечләр куярга;

фәнни һәм мәгариф максатларында урман агачларын кисәргә;

РФ УК 13 ст. 1 өл. нигезендә урман инфраструктурасы (урман юллары, урман складлары һәм башкаларны) ясарга;

фәнни-тикшеренү, тәжрибә-конструкторлык эшләре нәтижеләрен эштә сынау-тикшереп карау һәм гамәлгә кертү максатларында урманнардан файдалану, саклау, яклау, яңарту буенча тәжрибәләр эшчәнлеген гамәлгә ашырырга;

урманның экологик системасына йогынтысын өйрәнү өчен химик, биологик һәм башка төрле чараларга сынаулар уздырырга;

фәнни һәм уку-тәжрибә базасы объектлары булдырырга һәм алардан файдаланырга;

әгәр аларны тормышка ашыру Россия Федерациясенә урман законнары таләпләренә каршы килмәсә, башка хокукларга ия булырга.

Урманнардан фәнни-тикшеренү эшчәнлеге, мәгариф эшчәнлеге өчен файдаланучы дәүләт учреждениеләре, муниципаль учреждениеләр, башка фәнни оешмалар, мәгариф оешмалары бурычлы:

РФ УК 88 ст. 1 өл. ярашлы рәвештә урманнарны үзләштерү проекты төзү;
урманнарны үзләштерү проекты нигезендә урманнардан файдаланырга һәм урманнарны саклау, яклау, торгызу буенча чаралар уздырырга; урман кишәрлегенен аренда шартнамәсе шартларын үтәргә;

урманнардан туфрак эрозиясен чикли торган, урманнарның торышына һәм янадан үсеп китүенә, шулай ук су һәм башка табигый объектларга тискәре йогынты ясамый торган яисә бу күренешләрне чикли торган ысуллар һәм технологияләр ярдәмендә файдалану;

урманнарда янғын куркынычсызлыгы кагыйдәләрен, урманнарда санитар иминлек кагыйдәләрен үтәү;

РФ УК 26 ст. 2 өл. ярашлы рәвештә ел саен урман декларациясе тапшыру;

РФ УК 49 ст. 1 өл. нигезендә урманнардан файдалану турында хисап тапшырырга;

РФ УК 60 ст. 1 өл. нигезендә урманнарны саклау һәм яклау турында хисап тапшырырга;

РФ УК 91 ст. 4 өл. ярашлы рәвештә дәүләт урман реестрына билгеләнгән тәртиптә РФ УК 91 ст. 2 өл. каралган документлаштырылган мәгълүматларны тапшырырга;

2.8. Урманнардан рекреация эшчәнлеген гамәлгә ашыру өчен файдалану нормативлары, параметрлары һәм чорлары

2.8.1. Рекреация эшчәнлеген гамәлгә ашыру өчен урманнардан файдалану нормативлары

Рекреация эшчәнлегенә РФ УКда ял итүне, туристлык, физкультура-савыктыру һәм спорт эшчәнлеген оештыруга кагылышлы эшчәнлек буларак карала.

Урманнардан мондый файдалану (РФ УК 41 ст.) урман кишәрлекләре бирүне таләп итә, әмма урман ресурсларын жыймауны күз алдында тоты торган эшчәнлек төрөнә кертелә, бирелгән урман кишәрлекләрендә кирәкле урман инфраструктурасы, шул исәптән вакытлы корылмалар булдырыла, территория төзекләндерелә (РФ УК 41, 13 ст.).

Рекреация эшчәнлеген оештыру үзенчәлекләре 21.02.2012 № 62 Рослесхоз боерыгы белән расланган Урманнардан рекреация эшчәнлеген гамәлгә ашыру өчен файдалану кагыйдәләрендә (алга таба – Кагыйдәләр) бәян ителә.

Урманчылык урманнары ландшафтларының төркемнәре һәм типлары буенча түбәндәгечә бүленгән, аның күрсәткечләре 14.1 таблицада китерелде.

14.1 таблица.

Ландшафтларның төркемнәре һәм типлары

Төркемнәре	Типлары	Урман ябалдашының гомуми йомыклығы
1	2	3

Ябык	Горизонталь йомык агачлар	1,0-0,6
	1,5 метрдан артыграк биеклектә булган шытымнар һәм урманчык ярусын исәпкә алып, вертикаль йомылган агачлар	1,0-0,6
Яртымачык	Агачларын тигез урнаштырып сирәкләнгән, сирәк шытымлы һәм 1,5 метрдан артмаган үсентеләре булган яисә алардан башка урман	0,5-0,3
	Агачларын тигез урнаштырып сирәкләнгән, сирәк шытымлы һәм 1,5 метрдан артмаган үсентеләре булган яисә алардан башка урман	0,5-0,3 (төркемнәрдә- 0,7-0,6)
	1,5 метрдан биегрәк үсентеләр	0,5-0,4
Ачык	Сирәклекләр, биеклегенә бәйсез рәвештә куаклар сирәк кенә шытып чыга башлаган, берән-сәрән агачлары булган кишәрлекләр	0,2-0,1
	Урман яки куаклыклары торгызылган урыннар, 1,5 метрга кадәр (куелыгына бәйсез рәвештә)	
	Агач-куаклык үсемлекләре булмаган кишәрлекләр	

Рекреация басымы билгеле бер вакыт эчендә (сәгать, көн, ай, чор, ел) урманнарның бер берәмлек мәйданында (1 гектарда) ял итүче кешеләр саны белән билгеләнә.

Урман утыртмаларына иң көчле рекреация басымы елның жылы вакытына туры килә, гәрчә кайбер спорт төрләре кышын да гамәлгә ашырыла.

Түбәндә урман кишәрлекләрен бәяләү, утыртмаларга рөхсәт ителүче рекреация басымы шкалалары һәм урман кишәрлекләрен рекреация эшчәнлеген гамәлгә ашыру өчен арендага тапшырганда урман кишәрлекләрен эзерләгәндә территорияләренә төзекләндерү буенча файдалану зарурлыгы булган якынча нормалары китерелә.

14.1.1 таблица.

Урман тирәлегенә рекреация деградациясен бәяләү шкаласы

Кишәрлеккә сыйфатлама	Рекреация деградациясе стадияләре
Урман тирәлеге бозылу күренешләре юк, агачлар һәм куаклар үсеше нормаль, аларда механик бозылулар юк; шытып чыкканнары һәм куаклары (төрле яшьтәге) тереклек итәргә сәләтле. Мондый урман тибына хас булган мүк һәм үлән капламы; аяк асты түшәмәсе (сыгылмалы) бозылмаган. Рекреацияне жайга салу таләп ителми.	1
Урман тирәлеге сизелер-сизелмәс үзгәргән һәм агачлар һәм куаклар үсеше начарланган, аларда берән-сәрән механик бозылулар бар; шытып чыкканнары һәм куаклары (төрле яшьтәге) яшәрлек, уртача куелыкта, 20%ка кадәр зарарланган һәм кипкән нөсхәләре бар. Мүк белән проект	2

капланышы – 20%ка кадэр, үлэн капламы – 50%ка кадэр (шулардан 1/10 – болын үсемлеклэре); аяк асты урман япмасы бераз бозылган, туфрак һәм аяк асты урман япмасы тыгызланган; агачларның аерым тамырлары шәрәләнгән, туфракның 5%ка кадэр майданы минераль өлешенә кадэр тапталган. Рекреация эшчәнлеген жайга салу таләп ителә.	
Урман тирәлеге шактый үзгәргән һәм агачлар һәм куаклар үсеше зәгыйфьләнгән, кәүсәләр 10% ка кадэр механик зарарланган; шытып чыкканнары һәм куаклары (бер үк яшьтәге) зәгыйфьләнгән, уртача куелыкта яисә сирәк, 21-50% зарарланган һәм зәгыйфьләнгән нөсхәләр. Агачларның кәүсәләре тирәсендә мүк, аларның проект капламы 70-60% (шулардан 2/10 – болын үсемлеклэре, чүп үләннәре күренә). Түшәмә һәм туфрак житәрлек тыгызланган, тамырлары шәрәләнгән агачлар бик күп, майданның 6-40%ында туфракның минерал өлешенә кадэр тапталган. Рекреация эшчәнлеген актив жайга салу таләп ителә.	3
Агач-болын тибындагы урман тирәлеге бик нык үзгәргән, агачлар шактый зәгыйфьләнгән, кәүсәләре 11-20% ка кадэр механик зарарланган; шытымнары һәм үсентеләре тереклек итәргә сәләтле түгел (башлыча чәчәклекләрдә), сирәк яисә бөтенләй юк, 50% артык нөсхәләре зарарланган яки корыган. Мүкләр бөтенләй юк, үләннең проект капламы 59-40% (шул исәптән 1/2 өлешенә кадэр болын үсемлекләре һәм чүп үләннәре тәшкил итә). Тамырлары шәрәләнгән агачлар күп, ачык урыннарда аяк асты түшәмәсе юк, майданының 41-60% өлешендә туфрак минерал өлешенә кадэр тапталган. Рекреация эшчәнлеген катгый рәвештә чикләү зарури	4
Урман тирәлеге деградиацияләнгән; агачлары сирәкләнгән, чәчәклек-болын тибында, агачлары нык зәгыйфьләнгән яисә корый, 20%тан артык өлеше механик зарарланган; шытымнары, үсентеләре, мүкләре, аяк асты түшәмәсе юк, үләннең проект капламы 10%ка кадэр (шул исәптән 3/4 өлешендә диярлек болын үсемлекләре һәм чүп үләннәре), күп агачларның тамырлары шәрәләнгән һәм зарарланган. Майданының 60%ынан артык өлешендә туфрагы минерал өлешенә кадэр тапталган. Рекреация рөхсәт ителми.	5

14.1.2 таблица.

Кишәрлеккә санитар-гигиена бәяләмәсе шкаласы

Кишәрлеккә (бүлемтеккә) сыйфатлама	Санитар-гигиена бәясе классы (балл)
Кишәрлекнең торышы яхшы санитар хәлдә, һавасы чиста, аэрациясе яхшы, техноген шау-шулар, канәчкеч бөжәкләр, үтеп чыкмаслык булып үскән куе үсемлекләр юк. Хуш исләр, урман авазлары, матур төсләр бар.	1
Кишәрлек шактый яхшы санитар хәлдә, бераз гына чүпләнгән, берән-сәрән кипкән агачлар бар, һава бераз пычрак, вакыт-вакыт техноген шау-шулар була яисә бөтенләй юк	2
Кишәрлек начар санитар хәлдә, черегән үзагач белән тулган, чүпләнгән. Чүп өелгән урыннар, карьерлар һәм чокырлар бар, һава бик нык пычранган (шул исәптән начар исләр килә). Жилле, бик күлгәле урын, техноген шау-шулар югары дәрәжәдә, кан эчкеч бөжәкләр бик күп, артык дымлы, үтеп чыкмаслык куелыклар бар	3

Искәрмә: билге кишәрлекнең санитар торышын даими рәвештә күзәтүләр нәтижәсендә бирелә.

14.1.3 таблица.

Утыртмаларның биологик тотрыклылыгын бәяләү шкаласы

Тотрыклылык класслары	Агымдагы коелу процессларының күләме (корый торган агачлар һәм саф корысары)	Гомуми кору күләме (2 һәм 3 торыш төркеме агачлары + чүп-чар белән тулу)	Корткычлар һәм авырулар булу	Урман тирәлегенең торышы
1 – тотрыклы	2%ка кадәр (урта өлешендә 1,3 м диаметрлы агачлар хисабына)	5%ка кадәр	Юк яки берән-сәрән зәгыйфьләнү очраklары	Зәгыйфьләнмәгән
2 – тотрыклылыгы зәгыйфьләнгән	Корып кубу күләме табигый кору күләменнән 2 һәм аннан күбрәк мәртәбә артып китә (уртасына якын өлешендә 1,3 м диаметрлы агачлар хисабына)	6%-40%	Массакүләм таралырга һәм күп санда булырга мөмкин	Кагыйдә буларак, зәгыйфьләнгән, тулылыгы тигез түгел яки түбән
3 – тотрыклылыгы беткән	Шул ук	40% һәм аннан да күбрәк (усаклыклар өчен 50% һәм күбрәк, тулылыгы 50 ким)	Шул ук	Шул ук

Искәрмәләр. 2 нче биологик тотрыклылык классына караган агачлыкларда – сайланма, 3 нчедә тоташ санитар кисүләр үткәрелә (башка хужалыкка бәйлә эмерләр булмаганда).

2 нче һәм 3 нче биологик тотрыклылык классларына карый торган утыртмаларның суммар мәйданы санитар торышы канәгәтләндерерлек булмаган утыртмалар мәйданын тәшкил итә.

Үтүчәнлек:

- 1 – яхшы
- 2 – уртача
- 3 – начар

Күрүчәнлек:

- 1 – яхшы
- 2 – уртача
- 3 – начар

Кишәрлеккә эстетик бәяләмә шкаласы

Классы,	Утыртмалары	Ачык урыннар
1	Ылыслы һәм яфраклы агачлар Озын һәм киң ябалдашлы, сәламәт һәм матур куаклары һәм уртача куелыкта шытымнары булган I-II бонитет класслы ылыслы һәм яфраклы утыртмалар. Яхшы үтеп керүчәнлекле, чүпләнмәгән кишәрлек	1,0 га кадәр майданы (ачыклыклар, аланнар), яхшы дренажланган әйбәт һәм коры туфрак; катлаулы, борылмалы чикләре булган 1 гектардан 3 гектарга кадәр майданлы, яхшы билгеләнгән рельефлы, декоратив урман авызлары булган кишәрлекләр, берән-сәрән декоратив агачлары яисә формалашкан агач-куак төркемнәре; декоратив үсемлекләр белән әйләндереп алынган, ярлары күренеп торган зур булмаган матур сулыклары бар
2	Составында 5 берәмлек зирек һәм усак катнашындагы III бонитет классына караган утыртмалар, – ябалдашларының киңлеге һәм зурлыгы уртача, куге, яшь үсентеләре белән куаклыклары жәберләнгән булганда. Кишәрлек өлешчә чүпләнгән (5 м ³ /га кадәр)	Чикләренәң конфигурациясе гади рәвешле булган зур күләмле ачык урыннар; вак декоратив үсемлекләр белән әйләндереп алынган сулы урыннар; агач үсми торган, куаклыклар басып алган кишәрлекләр
3	Зирек һәм усак, шулай ук IV-V бонитет класслы ылыслылар өстенлек иткән үсентеләр. Агачларның ябалдашлары начар үсеш алган. Чүп-чар һәм коры-сары белән тулу дәрәжәсе: 5 м ³ /га һәм күбрәк	Урман утыртылмаган киселгән урыннар, сөрүлекләр, электрүткәргеч линияләр, хужалыклар, сазлыклар һәм башка ачык майданнар, декоративлыгы түбән булган сулыклар

Искәрмә:

Ачык ландшафтларны эстетик бәяләү түбәндәге күрсәткечләргә исәпкә алып уздырыла:

1) жирлектәге торышы, туфрагының дымлылыгы, үтеп йөрүчәнлек дәрәжәсе;

2) кишәрлекнең зурлыгы һәм конфигурациясе;

3) урман кырыларының һәм жирлекнең, әйләнә-тирәдәге ачык урыннарның гүзәллеге;

4) агачларның һәм куакларның берән-сәрән яисә зур булмаган төркемнәре булу һәм аларның урнашу холкы;

5) үлән һәм мүк капламының сыйфаты;

6) сулыкларның күләме һәм конфигурациясе, ярларының һәм әйләнә-тирәсендәге үсемлекләргәң холкы, су өслегенәң ял итүчеләр өчен коенырга мөмкин булуы, сулыкның санитар торышы һәм ял итү һәм коену өчен аннан файдалану мөмкинлеге.

Рекреация басымына карап, урман кишәрлекләреннән ял итү өчен файдалану режимы түбәндәгечә булырга мөмкин:

1) – иреклек – гектарына 5 кешелек басым булганда (тыныч ял итү өчен аз төзекләндерелгән зона);

2) – уртача-жайга салына торган – гектарына 6-20 кешелек басым булганда (актив ял итү өчен рекреация объектлары белән житәрлек дәрәжәдә тәэмин ителгән зона);

3) – катгый рәвештә жайга салына торган – гектарына 20 кешедән артык басым туры килгәндә (актив ял итү өчен аерым урман кишәрлекләре, алар максималь рәвештә төзекләндерелгән булырга тиеш).

14.1.5 таблица.

Рекреация билгеләнешендәге урманнарда төп хужалык чаралары һәм урманнардан файдалану төрләре

№ п/п	Чараларның аталышы	Вазыйфаи зоналар		
		актив ял итүгә бәйлә	чыгып керүгә бәйлә	фауна тынычлыгына бәйлә
<i>1. Урман хужалыгы чаралары</i>				
1.	Урманнарны тәрбияви кисүләр, түбәндәге максатларда:			
	Ландшафтларны рәвешкә китерү	+	+	–
	Азкыйммәтле үсемлекләргә юк итү	+	+	+
	Табигый яңартылуга булышу	+	+	+
	Үсентеләргә тәрбия кылу	+	+	+
	Гамәлдәге һәм ясалган урман ландшафтларын тәрбия кылу	+	+	+
	Утыртмаларның рәвешен үзгәртү һәм яңарту	+	+	–
2.	Реконструкция кисүләре	+	+	–
3.	Башка төрле кисүләр, түбәндәге максатларда:			
	Ачык ландшафтлар ясау, ерактагы күренешләргә чистарту	+	–	–
	Күренә торган урыннарда рекреацияләү ягыннан караганда тулы булмаган үсемлекләргә юкка чыгару	+	–	–
	Ял итү һәм төзекләндерү объектларын төзү өчен майданнарны чистарту	+	+	–
	Ачык ландшафтларны һәм күренеп тора торган урыннарны тәрбия кылу	+	+	–
4.	Агачлар һәм куаклыктар утырту, түбәндәге максатларда:			
	Ландшафтларны рәвешкә китерү	+	+	–
	Урманның санитария-гигиена үзгәртүләрен һәм	+	+	–

№ п/п	Чараларның аталышы	Вазыйфай зоналар		
		актив ял итүгә бәйле	чыгып керүгә бәйле	фауна тынычлыгына бәйле
	утыртмаларның тотрыклылыгын арттыру			
	Урманны торгызу	–	+	+
	Ремизлар ясау	–	–	+
	Утыртмаларны реконструкцияләү	+	+	–
6.	Ачык урыннарда үлән капламын карап тоту	+	+	–
7.	Табигать саклау чаралары	+	+	+
8.	Санитар-яклау чаралары, ш.и. санкисүләр	+	+	+
9.	Янгынга каршы чаралар	+	+	+
10.	Урманга хилафлык килүләрне һәм ял итүчеләр тарафыннан урманга зыян салынуларны профилактикалау	+	+	+
<i>II. Биотехника чаралары һәм фаунаны саклау</i>				
1.	Хайваннарның тереклек итү шартларын яхшырту	–	–	+
2.	Ашату майданнары ясау һәм хайваннарны ашатып тору	–	+	+
3.	Оялыктар ясау һәм элөп кую	+	+	+
4.	Урман хужалыгы эшләрөн регламентлау һәм чикләмәләр көртү	–	–	+
<i>III. Территорияне төзекләндерү</i>				
1.	Юл-сукмак челтәрләре, ясалма корылмаларга автотукталышлар ясау	+	+	–
2.	Рекреация маршрутларын төзү	+	+	–
3.	Күзөтү нокталарын һәм карау майданнарын ясау	+	+	–
4.	Ял итү майданнары ясау һәм аларны жиһазлау	+	+	–
5.	Кече архитектура рәвешләрөн һәм урман-парк жайланмаларын төзү һәм урнаштыру	+	+	–
6.	Визуаль мәгълүмат	+	+	+
7.	Күрсәтмәле агитация	+	+	–
8.	Куну урыны булган, жәйге, стационар типтагы ял урыннары ясау һәм жиһазлау	+	–	–
9.	Төзекләндерү объектларын карау, аларны ремонтлау	+	+	+
<i>IV. Урманнан файдалану</i>				
1.	Өлгергән һәм картайган утыртмаларны кисү	–	–	–
2.	Урман торгызуга бәйле агач	–	–	–

№ п/п	Чараларның аталышы	Вазыйфай зоналар		
		актив ял итүгә бәйле	чыгып керүгә бәйле	фауна тынычлыгына бәйле
	кисүләр			
3.	Печән чабу	+	+	–
4.	Терлек көтү	–	–	–
5.	Жиләкләрне, гөмбәләрне, чикләвекләрне һәвәскәр жыю	+	+	–
6.	Дару чималын һәвәскәр жыю	+	+	–
7.	Умартачылык	–	–	–

Искәрмә: «+» тамгасы – файдалану рөхсәт ителә;
«–» тамгасы – файдалану рөхсәт ителми.

2.8.2. Рекреация эшчәнлегенә бәйле зона кварталларының һәм (яки) аларның өлешләренең исемлеге

Кишәрлек урманчылыклары буенча рекреация эшчәнлеге зонасының кварталлар исемлеге әлеге регламентның 5 таблицасында китерелде.

Рекреациясе эшчәнлегенә гамәлгә ашыру өчен чикләрендә объектлар (физик культура-савыктыру, спорт һәм спорт-техника корылмалары) төзү, үзгәртеп кору һәм эксплуатацияләү күздә тотылган урманнарны планда үзләштерү зоналары:

№ п/п	Файдаланучының аталышы	Шартнамә №	Кишәрлек урманчылыгы	Кварталы, бүлемтеге	Мәйданы, га
1	2	3	4	5	6
1	«ТР Спас муниципаль районы мэгариф бүлеге» муниципаль учреждениесе	№ 4, 03.06.2009 ел.	Спас	кв. 46 бүлемтек 13	3,3
Рекреация эшчәнлегенә гамәлгә ашыру буенча барлыгы					3,3

2.8.3. Рекреация эшчәнлегенә бәйле зона территориясен вазыйфай зоналарга бүлү

Рекреацияләү зоналары вазифай зоналарга түбәндәгечә бүлгәләнә:

1. интенсив файдалануга бәйле;
2. уртача файдалануга бәйле;
3. оешкан рәвештә ял итүгә бәйле;
4. резерватлы;
5. заказник;
6. катгый режимлы;
7. хужалыкка бәйле.

2.8.4. Урман кишәрлекләрендә вакытлы төзелгән корылмалар исемлеге һәм аларны төзекләндерү нормативлары

14.1.6 таблица.

Рекреация билгеләнешендәге урманнарда территорияне төзекләндерү нормалары (гомуми майданның 100 га буенча)

№ п/п	Төзекләндерү элементларының аталышы	Яшел зона		Чикләрендәге туристлык маршрутлары (1 чм маршрутка)
		турист маршрутлары	чыгып керүгә бәйле	
1	2	3	4	5
1.	Гравийлы, йөри торган өлеше 4,5 м (чм) киңлегендә булган машина белән килү юллары	0,15	0,02	–
2.	Биләмәләр эчендәге гравийлы, өслеге 3 м (чм) киңлегендә булган юллар	1,8	0,5	–
3.	15 машинага исәпләнгән, грунтлы, гравий белән вак таш кушылган автотукталышлар (данә)	0,25	0,03	–
4.	Жәяүләп йөри торган сукмаклар (чм)	–	0,04	–
5.	4 урынлы утыргычлар (данә)	18	3	1
6.	6 урынга исәпләнгән пикник өстәлләре (данә)	7	0,6	–
7.	Яңгырдан ышыклану урыннары (данә)	1,5	0,2	0,2
8.	Азык әзерләү урыннары (данә)	3,5	0,5	0,6
9.	Чүплек савытлары (данә)	30	–	–
10.	Чүп жыю жайланмалары (данә)	3,5	–	–
11.	Бәдрәфләр (данә)	0,18	–	–
12.	Спорт һәм уен майданчыклары, м ²	37	–	5
13.	Елгаларда һәм сулыкларда су коенып, кызына торган урыннар, м ²	90	15	–
14.	Пляж кабиналары (данә)	0,18	0,02	–
15.	Беседкалар (данә)	0,17	–	–
16.	Күрсәткечләр (данә)	1,5	0,2	0,4
17.	Күренеш нокталары (данә)	0,7	0,1	0,3
18.	Коелар һәм чишмәләр (данә)	0,02	0,01	0,1
19.	Туристларга палаткалар кую урыннары, м ²	50	–	20

2.8.5. Урманнарда рекреацияләү эшчәнлеген гамәлгә ашыру өчен файдалану параметрлары һәм вакытлары

Урманнарда рекреация эшчәнлегенә Кагыйдәләр белән регламентлана, аларда түбәндәгеләр каралган:

рекреацияләү эшчәнлеген гамәлгә ашыру өчен аерып чыгарыла торган урман кишәрлекләренен зурлыгын билгеләгәндә, урман утыртмаларына зыян салынмау шартларын үтәп, урман экосистемаларына карата булган оптималь рекреация басымына таянып эш итәргә кирәк;

урманнардан ял итүне, туристлык, физкультура һәм спорт эшчәнлеген оештыру максатларында рекреацияләү эшчәнлеген гамәлгә ашыру өчен файдаланучы затлар туристлык станцияләрен, туристлык сукмакларын һәм трассаларын ясарга, мәдәни-массакуләм чараларны, жәяүләп, велосипедта һәм чаңгыда шууларны, сынлы сәнгать белән шөгыйльләнүләрене, кызыксындыргыч һәм экологик экскурсияләр үткәрүне оештырырга, аерым спорт төрләре буенча асылы урманда ярышлар үткәрүгә туры килә торган спорт ярышларын, физкультура-спорт фестивалләрен һәм күнегүләр ясау өчен жылышуларны, шулай ук аерым рекреацияләү эшчәнлегә төрләрен оештырырга мөмкин;

рекреацияләү эшчәнлеген гамәлгә ашыру өчен тапшырылган урман кишәрлекләрендә табигый ландшафтлар, хайваннар дөньясына караган объектлар, су объектлары сакланьрга тиешле;

рекреацияләү эшчәнлеген гамәлгә ашыру өчен урманнардан файдалану әйләнә-тирә мохиткә һәм кеше сәламәтлегенә зыян китерми торган ысуллар ярдәмендә башкарыла;

урманнардан рекреацияләү эшчәнлеген гамәлгә ашыру өчен файдалану гражданның урманнарда булу хокукын чикләргә тиеш түгел;

урманнарда рекреацияләү эшчәнлеген гамәлгә ашырганда урман кишәрлекләрендә вакытлыча корылмалар (беседкалар, инвентарьларны саклау пунктлары һ.б.) торгызу һәм урман кишәрлекләрен тышкы төзекләндерүләр (юл-сукмак челтәрләрен, мәгълүмати элмә такталарны һәм табигатьне саклау тематикасына бәйле аншлагларны, утыргычларны, яңгырдан саклаучы әвеслекләрене, хәрәкәт итү юнәлеше күрсәткечләрен, чүп өчен әржәләр һәм башка төзекләндерү элементларын урнаштыру) рөхсәт ителә;

рекреацияләү эшчәнлеген гамәлгә ашыру өчен урманнардан файдаланучы затлар урманнарны тапшырылган урман кишәрлекләрен төзекләндерү максатларында урманнарны үзләштерү проекты нигезендә карап тоталар;

вакытлыча корылмаларны, физкультура-савыктыру, спорт һәм спорт-техника корылмаларын вакытлыча урнаштыру барыннан да элек агачсыз һәм куаксыз урыннарда, ә мондый урыннар булмаганда – артык кыйммәтле булмаган агачлар белән капланган, урманнарны үзләштерү проектында билгеләнгән урыннарда рөхсәт ителә, әгәр бу хәл Татарстан Республикасы урман планында билгеләнгән булса;

рекреацияләү эшчәнлеген гамәлгә ашыру өчен урманнарда объектларны төзү максатларында урман утыртмаларын урманнарны үзләштерү проекты нигезендә кисү рөхсәт ителә;

урманнарда рекреацияләү эшчәнлеген гамәлгә ашырганда тапшырылган урман кишәрлегә чикләреннән тыш урман утыртмаларын, үсемлек капламын һәм туфракларны зарарлау, тапшырылган урман кишәрлеген һәм аңа янәшә урнашкан территорияләрене көнкүреш калдыклары, башка төр калдыклар белән чүпләү, транспорт чаралары һәм башка төр механизмнар белән ирекле, билгеләнмәгән маршрутлар белән керү рөхсәт ителми;

халыкка массакуләм ял итү өчен, кече архитектура рәвешләрен урнаштыру һәм ял итү һәм тәмәке тарту урыннарын ясау юлы белән, уңайлы шартлар

тудыру урман экосистемаларының экология шартларына тискәре рекреация йогынтысын киметергә мөмкинлек бирәчәк.

Урман сукмакларыннан һәм гидротехника корылмаларыннан гайре, капитал төзелеш объектларын урнаштырмыйча гына, урманчылык территориясендә рекреация эшчәнлеген гамәлгә ашыру рөхсәт ителә;

Урманнар кешеләрнең ялын, туристлыкны, физкультура-савыктыру һәм спорт эшчәнлеген оештыру максатларында рекреацияләү эшчәнлеген гамәлгә ашыру максатында файдаланылырга мөмкин;

Рекреацияләү эшчәнлеген гамәлгә ашыру өчен урман кишәрлекләре дәүләт учреждениеләренә, муниципаль учреждениеләргә – даими (вакыты чикләнмичә) файдалануга тапшырылырга, башка затларга – арендага бирелергә мөмкин;

Рекреация эшчәнлеген гамәлгә ашыру өчен урманнан файдаланганда Россия Федерациясе Хөкүмәтенең 30.06.2007 № 417 карары белән расланган Урманнарда янғын куркынычсызлыгы кагыйдәләре һәм Россия Федерациясе Хөкүмәтенең 20.05.2017 № 607 карары белән расланган Урманнарда санитар куркынычсызлык кагыйдәләре таләпләре үтәлүен тәмин итү зарур.

Янғын чыгу куркынычы янаган чорда урманнар территориясендә рекреация эшчәнлеген гамәлгә ашырганда массакүләм чаралар үткөрү бары тик жирле үзидарә органнары белән килештереп, файдаланыла торган урман кишәрлекләрендә учак ягу һәм чүп жыю урыннары булдыру шарты белән рөхсәт ителә.

Урманнан рекреация эшчәнлеген гамәлгә ашыру өчен файдаланучы затларның бурычлары:

РФ УК 88 ст. 1 өл. ярашлы рәвештә урманнарны үзләштерү проекты төзү;

урманнан урманнарны үзләштерү проекты нигезендә файдалану;

урман кишәрлегенә аренда шартнамәсендәгә һәм урман кишәрлеген даими (вакыты чикләнмичә) файдалануга тапшыру турында карарда билгеләнгән шартларны үтәү;

урманнан туфрак эрозиясен чикли торган, урманнарның торышына һәм яңадан үсеп китүенә, шулай ук су һәм башка табигый объектларга тискәре йогынты ясамый торган яисә бу күренешләргә чикли торган ысуллар һәм технологияләр ярдәмендә файдалану;

РФ УК 21 ст. 6 өл. нигезендә урман инфраструктурасын төзүгә бәйле булмаган гидротехника корылмаларын төзү, үзгәртеп кору һәм (яки) эксплуатацияләү өчен файдаланылган жирләрне рекультивацияләү;

урманнарда янғын куркынычсызлыгы кагыйдәләрен, урманнарда санитар иминлек кагыйдәләрен үтәү;

РФ УК 26 ст. 2 өл. ярашлы рәвештә ел саен урман декларациясе тапшыру;

РФ УК 49 ст. 1 өл. нигезендә урманнан файдалану турында хисап тапшырырга;

РФ УК 60 ст. 1 өл. нигезендә урманнарны саклау һәм яклау турында хисап тапшыру;

РФ УК 91 ст. 4 өлешенә ярашлы рәвештә дәүләт урман реестрына билгеләнгән тәртиптә РФ УК 91 ст. 2 өлешендә каралган документлаштырылган мәгълүматларны тапшыру;

Россия Федерациясе законнарында каралган башка йөкләмәләрне үтәү.

14.1.7 таблица.

Төзекләндерү буенча чаралар күләме

№ п/п	Чаралар	Үлчәү берәмлеге	Күләм	Урнашкан урыны (киш. урманчылыгы, квартал)
1	2	3	4	5
1.	Яңгырдан әвеслекләр, павильоннар урнаштыру	данә	3	Спас кишәрлеге урманчылыгы Кв.: 7,10,11,14-16, 21-23,28,29,44,76,82; Квартал өлешләре: 5,6,9,12,13,78,81
2.	Чокырлар, күлләр, агынтылар аша жәяүле күперләре кору	данә	2	
3.	Утыргычлар һәм диваннар кую	данә	5	
4.	Автотукталыш урыннары ясау	данә	1	
5.	Бәдрәфләр кую	данә	2	
6.	Күрсәтмә такталар, аншлаглар урнаштыру	данә	4	
7.	Пикник өстәлләре урнаштыру	данә	2	
8.	Учак урыннары ясау	данә	1	
9.	Палаткалар өчен урыннар ясау	данә	1	
10.	Сукмаклар салу	чм	1	
11.	Сулыкларны баткан түмәрләрдән, коры-сарыдан, ботаклардан чистарту	данә	1	
12.	Уен майданчыклары һәм стадионнар ясау	данә	1	

2.9. Урманнардан урман плантацияләре ясау һәм аларны эксплуатацияләү өчен рөхсәтле файдалану нормативлары, параметрлары һәм чорлары

Урман плантацияләре ясау һәм аларны эксплуатацияләү билгеле бер максатчан токымга карый торган урман үсентеләрен үстерүгә бәйле эшмәкәрлек эшчәнлегеннән гыйбарәт. Билгеле бер (максатчан) токымга караган урман утыртмаларына ясалма үстерелгән, билгеләнгән сыйфатламаларына ярашлы агач үстерү алар хисабыннан тәэмин ителә торган урман утыртмалары кертелә. Урман плантацияләре урман фонды жирләрендә һәм башка категория жирләрендә (урман утыртмалары капламаган жирләрдә һәм урманчылык булмаган жирләрдә) ясалырга мөмкин. Урман плантацияләрендә урман утыртмаларын кисү һәм урман утыртмаларына кирт салу эшләрен башкару чикләмәләрсез рөхсәт ителә (РФ УК 42 ст.).

Гражданнарга, юридик затларга урман плантацияләрен ясау һәм аларны эксплуатацияләү өчен урман кишәрлекләре – РФ УК нигезендә, жир кишәрлекләре – жир законнары нигезендә арендага тапшырыла.

Дәүләти яисә муниципаль милектәге урман кишәрлегенә аренда шартнамәсе урман плантацияларен ясау максатларында РФ УК 72 ст. 3 өлеше нигезендә ун елдан алып кырык тугыз елга кадәр төзелә.

Плантация ясау максатларында түбәндәгеләрне файдалану рөхсәт ителми: су саклау зоналарында урнашкан урманнарны; табигый һәм башка объектларны яклау вазыйфасын үтәүче урманнарны; кыйммәтле урманнарны; махсус сакланучы урман кишәрлекләрендә урнашкан урманнарны.

2.10. Урманнардан жимешле, жиләкле, декоратив урман үсемлекләрен һәм дару үләннәрен үстерү өчен файдалану нормативлары, параметрлары һәм чорлары

Урманнардан жимешле, жиләкле, декоратив урман үсемлекләре һәм дару үләннәре үстерү өчен файдалану тәртибе «Урманнардан жимешле, жиләкле, декоратив урман үсемлекләре һәм дару үләннәре үстерү өчен файдалану кагыйдәләрен раслау турында» 2011 елның 05 декабрәндәге 510 номерлы Рослесхоз боерыгы белән расланган.

Урман жимешләрен, жиләкләрне, декоратив үсемлекләрне һәм дару үләннәрен үстерү (РФ УК 39 ст.) жимешләр, декоратив үсемлекләр, дару үләннәре һәм башка шуңа охшаш урман ресурсларын алуға бәйле эшмәкәрлек эшчәнлегеннән гыйбарәт. Үстерү өчен файдаланыла торган урман кишәрлекләрендә вакытлы корылмалар урнаштыру рөхсәт ителә.

Жимешле, жиләкле, декоратив урман үсемлекләрен, дару үләннәрен үстерү өчен, беренче чиратта, урман фонды жирләре составындагы урмансыз жирләр, шулай ук урман булып житешмәгән диләнкеләр, аланнар һәм урман культураларын утыртканчыга кадәр урманның табигый торгызылуы мөмкин булмаган башка урман утыртмалары белән капланмаган жирләр; рекультивацияләнергә тиешле (эшкә яраклы үзлегә беткән торфлыклар һ.б.) жирләр файдаланыла.

Жимешле, жиләкле, декоратив урман үсемлекләрен, дару үләннәрен үстерү өчен үзгәртеп коруга билгеләнмәгән, азкыйммәтле утыртма кишәрлекләре файдаланылырга мөмкин.

РФ УК 60.15 статьясы нигезендә Россия Федерациясе Кызыл китабына, Татарстан Республикасы Кызыл китабына кертелгән үсемлек төрләре очрый торган урман кишәрлекләреннән жимешле, жиләкле, декоратив урман үсемлекләрен, дару үләннәрен үстерү өчен файдалану тыела.

Азык-төлек урман продукциясен плантациядә үстерү перспективалары

Кыргыз үсүче азык-төлек һәм дару үләннәре өлкәсендә шактый гына табигый запаслар булуга карамастан, соңгы 20-30 елда кайбер төр жиләкләрне, жимеш бирә торган үсемлекләрне һәм гөмбәләрне ясалма үстерү тенденциясе барлыкка килде. Моның сәбәбе – плантацияләрдә үстерелгән продукциянең

үзкыйммөтө халыктан жыелган шул ук төр кыргый үсүчө үсемлекләрне сатып алу бәяләрөнө караганда кимрәк чыга.

Плантацияләрдә барлык төр эшләрне дә бергә туплап һәм механикалаштырып була, шул исәптән эзерләүне дә, бер берәмлек майданнан уңышны арттырып, һава шартларына бәйлелекне бетереп, селекция өчен шартлар тудырып, продукциянең сыйфатын арттырып була.

Аз гына чыгымнар белән табигый шартларда иң продуктив үсемлекләрне сайлап алырга һәм аларда жимеш бирү һәм эксплуатацияләү (ягъни культуралаштыру) өчен оптималь шартлар тудырырга мөмкин.

Культивацияләнергә мөмкин булган һәм культураны гамәлгә керткәндә үзлекләрөн югалтмый торган үсемлек төрләре плантацияләрөн булдыру максатка ярашлырак.

Өлкә шартлары түбәндәге плантацияләрне ясау өчен яраклы: кара миләш (арония), сырғанак, гөлжимеш, кара карлыган һәм башка азык-төлек үсемлекләре, дару үләннәре, гөмбәләрдән – шампиньон плантацияләре.

Хәзерге вакытта, сатып алу бәяләре бик югары булганда, акчаны плантацияләр булдыруга тотарга тәкъдим итәргә мөмкин.

Гөлжимеш плантацияләре өчен иң яхшы туфрак – озак су баса торган елгаларның үзәннәрендәге органик матдәләргә бай кара туфрак һәм кие соры урман туфрагы. Плантацияләр ясау өчен сөргәннән, гектарына 100 т органик, 160 кг фосфор, 80 кг калий ашламалары кертелгәннән соң 3x1,5 м итеп казылган чокырларга яки буразналарга гөлжимеш утырту эше башкарыла, шушы рәвешле башкарылган плантацияләрнең уңыш бирү дәрәжәсе гектарына 5,0 тоннага җитә.

Урманчылыктарда ясалма алым белән гади вешенка гөмбәсе үстерергә мөмкин. Бер тонна гөмбә житештерү өчен лабораторияләрдә үстерелә торган инокулянт йоктырырга һәм плантациягә 25-30 см озынлыктагы һәм 22 см диаметрлы 700 усак кисегә утыртырга кирәк, өч ел эчендә бер тонна гөмбә алырга мөмкин булачак.

2.11. Урманнардан урман үсентеләренәң утырту материалын (үсентеләр, чәчкеннәр) үстерү өчен файдалану нормативлары, параметрлары һәм чорлары

Урман утыртмаларының утырту материалын (үсентеләр, чәчкеннәр) үстерү РФ Урман кодексының 39.1 ст. һәм 2011 елның 19 июлендәге 308 номерлы Рослесхоз боерыгы белән расланган Урманнардан урман үсемлекләренәң утырту материалын (үсентеләр, чәчкеннәр) үстерү өчен файдалану кагыйдәләре нигезендә урманнарны торгызу һәм урман үрчәтү максатларында гамәлгә ашырыла торган эшкуарлык эшчәнлегеннән гыйбарәт.

Урман үсентеләренәң утырту материалын (үсентеләр, чәчкеннәр) үстерү өчен урман кишәрлекләре дәүләт учреждениеләренә, муниципаль учреждениеләргә – даими (вакыты чикләнмичә) файдалануга, башка затларга арендага тапшырыла.

Урман үсемлекләренең утырту материалын (үсентеләр, чәчкеннәр) үстерү өчен урманнарда файдалану урманчылыкның яисә урман паркының урман хужалыгы регламентлары нигезендә гамәлгә ашырыла.

РФ УК 24 статьясындагы 2 өлеше нигезендә урманнарда файдаланучы гражданның, юридик затларның урман хужалыгы регламентын һәм урманнарны үзләштерү проекты үтәмәве урман кишәрлегенә аренда шартнамәсен вакытыннан алда туктату, шулай ук урман кишәрлегенән даими (вакыты чикләнмичә) файдалану хокукын мәжбүри туктату өчен нигез була.

Урманнарда файдалану урман кишәрлекләрен биреп яки бирмичә, урман ресурсларын алып яки алмыйча гамәлгә ашырыла.

Урманнарда файдаланучы гражданның, юридик затлар РФ УК 25 статьясында каралган тәртиптә, гражданның законнары нигезендә үзагачка һәм алынган башка урман ресурсларына карата милекчелек хокукына ия булалар.

Урман үсентеләренең утырту материалын (үсентеләр, чәчкеннәр) үстерү өчен урманнарда файдалану РФ УК 27 статьясы нигезендә чикләнергә мөмкин.

Урман үсентеләренең утырту материалын (үсентеләр, чәчкеннәр) үстерү өчен урманнарда файдаланучы затларның хокуклары һәм бурычлары

Урман үсентеләренең утырту материалын (үсентеләр, чәчкеннәр) үстерү өчен урманнарда файдаланучы затларның хокуклары:

1) урман кишәрлегенә аренда шартнамәсе шартлары нигезендә файдалануны гамәлгә ашыру;

2) РФ УК 13 статьясындагы 1 өлеше нигезендә урман инфраструктурасы (урман юллары, урман складлары һәм башкаларны) ясау;

3) РФ УК 39.1 ст. 2 өл. нигезендә тапшырылган урман кишәрлекләрендә теплицалар, башка корылмалар һәм төзелмәләр урнаштыру;

4) әгәр аларны тормышка ашыру Россия Федерациясенең урман законнары таләпләренә каршы килмәсә, башка хокукларга ия булу.

Урман үсентеләренең утырту материалын (үсентеләр, чәчкеннәр) үстерү өчен урманнарда файдаланучы затларның бурычлары:

1) РФ УК 88 ст. 1 өл. ярашлы рәвештә урманнарны үзләштерү проекты төзәргә;

2) урманнарда урманнарны үзләштерү проекты нигезендә файдалану;

3) урман кишәрлегенә аренда шартнамәсе шартларын үтәү;

4) урман үсемлекләренең утырту материалын (үсентеләр, чәчкеннәр) үстерү өчен урманнарда файдалануны туфрак эрозиясе барлыкка килүне чикли торган, урманнарны алга таба янадан үстерүгә карата, шулай ук су объектларына һәм башка табигать объектларына тискәре йогынтыны юкка чыгара яки чикли торган ысуллар ярдәмендә гамәлгә ашыру;

5) урманнарда янғын куркынычсызлыгы кагыйдәләрен, урманнарда санитар иминлек кагыйдәләрен үтәү;

6) РФ УК 26 ст. 2 өл. нигезендә ел саен урман декларациясе тапшыру;

7) РФ УК 49 ст. 1 өл. нигезендә урманнардан файдалану турында хисап тапшыру;

8) РФ УК 60 ст. 1 өл., РФ УК 91 ст. 4 өл. 9 п., РФ УК 91 ст. 2 өл. шул ук пункты нигезендә урманнарны саклау һәм яклау турында хисап тапшыру;

9) РФ УК 91 ст. 2 һәм 4 өл. нигезендә билгеләнгән тәртиптә документлаштырылган мәгълүматларны дәүләт урман реестрына тапшыру;

10) Россия Федерациясе законнарында каралган башка йөкләмәләрне үтәү.

Урман үсентеләренең утырту материалын (үсентеләр, чәчкеннәр) үстерү өчен урманнардан файдалануга карата таләпләр

Урман үсемлекләренең утырту материалын (үсентеләр, чәчкеннәр) үстерү өчен, иң беренче чиратта, урман фонды жирләре составындагы урман белән капланмаган жирләрне, шулай ук урмансыз диләнкеләрне, аланнарны һәм башка, урман үсемлекләре белән капланмаган, урманнар урнашкан бүтән категория жирләре файдаланыла.

Урман үсемлекләренең утырту материалын (үсентеләр, чәчкеннәр) үстерү өчен урман үсемлекләренең яхшыртылган һәм сортлы орлыклары, яки, әгәр андый орлыклар булмаса, урман үсемлекләренең нормаль орлыклары кулланыла.

Урман үсемлекләренең утырту материалын (үсентеләр, чәчкеннәр) үстерү өчен урман үсемлекләренең районнарда бүленмәгән орлыкларын, шулай ук сыйфаты тикшерелмәгән урман үсемлекләре орлыкларын, чәчүлекләрен һәм башкаларын куллану тыела.

Россия Федерациясе Кызыл китабына, Россия Федерациясе субъектлары кызыл китапларына кертелгән үсемлек төрләре очрый торган урман кишәрлекләрен урман утыртмаларының утырту материалын (үсентеләр, чәчкеннәр) үстерү өчен файдалану Россия Федерациясе Урман кодексының 60.15 статьясы нигезендә тыела.

2.12. Урманнардан жир асты байлыкларын геологик өйрәнү буенча эшләр башкару өчен, файдалы казылма ятмаларын эшләп чыгару өчен файдалану нормативлары, параметрлары һәм чорлары

Урман кишәрлекләреннән жир асты байлыкларын геологик өйрәнү буенча эшләр башкару өчен, файдалы казылма ятмаларын эшләп чыгару өчен (РФ УК 43 ст.) файдалану РФ УК 21 ст. нигезендә гамәлгә ашырыла.

РФ УК 21 статьясы нигезендә жир асты байлыкларын геологик өйрәнү буенча эшләр башкару өчен, файдалы казылма ятмаларын эшләп чыгару өчен урманнардан файдаланганда урман фонды жирләрендә урман инфраструктурасын төзүгә бәйле объектларны төзү, аларны үзгәртеп кору һәм эксплуатацияләү рөхсәт ителә. Урман инфраструктурасын төзүгә бәйле булмаган объектларны төзү, үзгәртеп кору һәм эксплуатацияләү урманнарны үзләштерү проекты нигезендә гамәлгә ашырыла. Урманнар урнашкан башка

категория жирләрәндә жир асты байлыklarын геологик өйрәнү буенча эшләр башкаруга, файдалы казылма ятмаларын эшләр чыгаруга бәйле объектларны төзү, аларны үзгәртеп кору һәм эксплуатацияләү башка федераль законнарда билгеләнгән очракларда шушы жирләрнең максатчан билгеләнешенә туры китереп рөхсәт ителә.

Урман инфраструктурасын төзүгә бәйсез объектларны төзү, аларны үзгәртеп кору һәм эксплуатацияләү буенча башка барлык очраклардагы кебек үк, эшләр тәмамланганнан соң файдаланылган жирләр рекультивацияләнергә тиеш (РФ УК 21 ст. 6 өлеше).

Урман утыртмаларын кисүләр күздә тотылучы урманнарда файдалану төренә бер өлеше булып торган очракларда жир асты байлыklarын геологик өйрәнү буенча эшләр башкару өчен урман кишәрлекләре аренда шартнамәсе нигезендә тапшырыла (РФ УК 43 ст. 2 өлеше).

Әгәр мондый эшләрне башкару урман утыртмаларын кисүгә, капитал төзелеш объектларын төзүгә китермәсә, урманнар дәүләт хакимияте органнарының һәм жирле үзидарә органнарының аларның вәкаләтенә туры китереп бирелгән рөхсәтләре нигезендә урман кишәрлекләрен тапшырмыйча гына файдаланыла (РФ УК 43 ст. 3 өлеше).

Жир асты байлыklarын геологик өйрәнү буенча эшләр башкару өчен, файдалы казылма ятмаларын эшләр чыгару өчен урман кишәрлегенә аренда шартнамәсе ун елдан кырык тугыз елга кадәр төзелә һәм аукцион үткәрүне таләп итми (РФ УК 72 ст. 3 өлеше һәм 74 ст. 3 өлеше).

Урман кишәрлекләренә күрсәтелгән аренда вакытлары жир асты байлыklarы турындагы законнарның таләпләрен исәпкә алып билгеләнә.

«Жир асты байлыklarы турында» 1992 елның 21 февралендәге № 2395-1 РФ законының 10 статьясында жир асты кишәрлекләре файдалануга билгеле бер вакытка бирелә дип билгеләнә:

- 1) геологик өйрәнү өчен – 5 елга кадәр вакытка;
- 2) файдалы казылмалар табу өчен – файдалы казылма ятмаларын эшләрүне жир асты байлыklarыннан нәтижәле файдалануны һәм саклауны тәмин итә торган техник-икътисадый нигезләмәдән чыгып исәпләнә торган файдалы казылма ятмаларын эшкәртү чорына;
- 3) жир асты суларын табу өчен – 25 елга кадәр вакытка;
- 4) жир асты кишәрлекләреннән файдалану хокукын вакытыннан алда туктатканда тапшырылган жир асты кишәрлекләреннән кыска вакытлы файдалану хокукы нигезендә файдалы казылмалар табу өчен – бер елга кадәр вакытка.

Файдалы казылма ятмаларын эзләү һәм бәяләү яки эшләр чыгару эшләрән төгәлләү яисә ликвидацияләүгә бәйле чараларны башкару зарурлыгы булган очракта, жир асты байлыklarыннан файдаланучы тарафыннан лицензия шартларын бозу очраклары булмау шарты белән, шушы жир асты байлыklarыннан файдаланучының инициативасы белән жир асты байлыklarыннан файдалану чорлары озынайтыла.

РФ УК 20 ст. 2 өлешендә урманнарда жир асты байлыklarын геологик өйрәнү буенча эшләр башкару һәм файдалы казылма ятмаларын эшләр чыгару

өчен файдаланганда алынган ұзагачка Россия Федерациясенен милекчелек хокукы билгеләнә.

Жир асты байлыктарыннан файданучылар агач эзерләүне гамәлгә ашыруны күздә тоткан очрактарда, алар аны Россия Федерациясе Хөкүмәтенен 2009 елның 23 июлендәге № 604 карарында каралган тәртиптә рәсмиләштерергә тиеш. Моның өчен урман кишәрлеге бер үк вакытта төрле максатларда файдалану өчен тапшырылырга мөмкин.

Жир асты байлыктарын геологик өйрәнү буенча эшләр башкару һәм файдалы казылма ятмаларын эшләү өчен урманнарда файдалану тәртибе Россия Федерациясе Урман хужалыгы министрлыгының 27.12.2010 № 515 боерыгы белән расланган.

Бу норматив-хокукий актта урман кишәрлеген бирмичә генә эшләр алып баруға рөхсәт бирү процедурасы билгеләнгән.

Урман фонды жирләрендә урман кишәрлеге тапшырылмыйча жир асты байлыктарын геологик өйрәнү буенча эшләр башкару өчен жир асты байлыктарыннан файдаланучы (алга таба – Мөрәжәгать итүче) Тәртипнең 3 пункттында күрсәтелгән дәүләт хакимияте органнарына яки жирле үзидарә органнарына язмача гариза тапшыра, анда түбәндәгеләр күрсәтелә:

1) Мөрәжәгать итүче хакында белешмәләр:

тулысынча һәм кыскартылган аталышы һәм оешу-хокукий рәвеш, урнашкан жире һәм почта адресы, банк реквизитлары – юридик зат өчен;

фамилиясе, исеме, атасының исеме (соңгысы – булган очракта), яшәү урыны буенча адресы, шәхесен таныкларчы документ белешмәләре, – шәхси эшмәкәр булган граждандан өчен;

2) планлаштырылган эшләрне башкару өчен кирәкле урман фонды жирләренен урнашкан урыны һәм мәйданы, урманнарда файдалану нигезләмәсе һәм жир асты байлыктарын геологик өйрәнү эшләрен башкару вакыты.

Гаризага Мөрәжәгать итүче исеменнән эш йөртүче затның вәкаләтләрен таныкларчы документ теркәлә (зарурлык булганда).

Дәүләт хакимияте органнары һәм жирле үзидарә органнары ведомствоара мәгълүмати хезмәттәшлек юлы белән түбәндәге документларны ала:

юридик затка карата Бердәм дәүләт юридик затлар реестрыннан өземтә;

физик затка карата Бердәм дәүләт шәхси эшмәкәрләр реестрыннан өземтә;

салым органында исәпкә куелу турында белешмәләр;

жир асты байлыктарыннан файдалануға лицензиянең яисә дәүләт ихтияжлары өчен жир асты байлыктарын геологик өйрәнү буенча эшләр башкаруға дәүләт контракты булуы турында белешмәләр.

Гариза 30 көн эчендә карала һәм аталган эшләрне башкаруға рөхсәт бирү турында карар кабул ителә.

Жир асты байлыктарын геологик өйрәнү буенча эшләр башкару һәм файдалы казылма ятмаларын эшләү өчен урманнарда файдалану тәртибендә жир асты байлыктарын геологик өйрәнү буенча эшләр башкаруға, файдалы казылма ятмаларын эшләүгә бәйле объектларны урнаштыру максатларында, барыннан да элек, урмансыз жирләренен, ә урман кишәрлегендә андый жирләр

булмаганда – агачлар киселгәч, үсентеләре торгызылмаган, янгын булган жирләрнен, бушлыкларның, ачык урыннарның, шулай ук түбән тулылыктагы һәм әллә ни кыйммәтле булмаган урман утыртмалары үсә торган мәйданнарның файдаланылуы күздә тотыла. Аталган максатлар өчен башка төрле урман кишәрлекләреннән файдалану жир асты байлыкларын геологик өйрәнү буенча эшләр башкаруга, файдалы казылма ятмаларын эшләүгә бәйле объектларны урнаштыруның башка вариантлары мөмкин булмаган очракта гына рөхсәт ителә.

Жир асты байлыкларын геологик өйрәнү буенча эшләр башкаруга, файдалы казылма ятмаларын эшләүгә бәйле объектларны урнаштыру биләнүче һәм янәшә торучы территорияләрдә эрозия процессларының үсешенә юл куймаска тиеш.

Тиешле объектларның сак һәм санитар-яклау зоналарында урман утыртмаларын кисү урман кишәрлеген тапшыручы дәүләт хакимияте органнары яисә жирле үзидарә органнары белән килештереп гамәлгә ашырыла.

Урманнардан жир асты байлыкларын геологик өйрәнү буенча эшләр башкару, файдалы казылма ятмаларын эшләү максатларында файдаланганда түбәндәгеләр рөхсәт ителми:

бульдозер ярдәмендә агачлар аудару һәм урман кишәрлекләрен агач үсемлекләреннән чистарту, чик буе полосаларын һәм урман авызларын агач калдыклары белән чүпләү, урман авызындагы агач кәүсәләрен һәм скелет тамырларын зарарлау, жәйге чорда яңа киселгән үзагачларны махсус чараларсыз гына урманда саклау;

урман утыртмаларын суга батыру һәм озак итеп су бастыру;

тапшырылган урман кишәрлегеннән читтә урман утыртмаларына, үсемлекләр капламына һәм туфракка зыян салу;

урманнарны төзелеш, сәнәгать, агач, көнкүреш һәм бүтән калдыклар, чүпләр белән чүпләү;

тапшырылган урман кишәрлеге мәйданын һәм аннан читтәге территорияләргә химик һәм радиоактив матдәләр белән пычрату;

транспорт чараларының һәм бүтән механизмнарның бирелгән урман кишәрлегеннән читтәге юллардан гайре ирекле маршрутлар буенча узуы.

Яшел зоналарда һәм урман-парк зоналарында, шулай ук шәһәр урманнары территориясендә файдалы казылма ятмаларын эшләү тыела.

Урманнардан жир асты байлыкларын геологик өйрәнү буенча эшләр башкару, файдалы казылма ятмаларын эшләү максатларында файдаланучы затлар түбәндәгеләрне тәэмин итә:

файдаланыла торган урманнарны һәм аның янәшәсендәге урман кырыйларын, ясалма һәм табигый су агып чыгу урыннарын төзелеш, сәнәгать, агач кисүдән калган, көнкүреш һәм бүтән калдыклардан, чүп-чарлардан даими рәвештә чистартып торуну;

житештерү эшчәнлегенә барышында жиңмерелгән юлларны, киптерү канауларын, дренаж системаларын, күперләргә, башка гидротехника корылмаларын, квартал бағаналарын, квартал юлларын, аншлакларны, урманнар территориясен төзекләндерү элементларын торгызуны;

Россия Федерациясе законнарына ярашлы рәвештә урман инфраструктурасы булдыруга бәйлә булмаган, жир асты байлыklarын геологик өйрәнү, файдалы казылма ятмаларын эшләп чыгаруга бәйлә объектларны тиешле эшләрне үтәү чорлары тәмамлану белән консервацияләүне яисә юк итүне һәм күрсәтелгән объектларны төзү, үзгәртеп кору һәм (яки) эксплуатацияләү өчен файдаланылган жирләрне рекультивацияләүне;

аталган затлар гаебе белән барлыкка килгән һәлакәт очраklarын һәм урман янгыннарын юкка чыгару, шулай ук башка шундый хәлләрне бетерү буенча кирәкле чаралар күрелүне;

сейсмик разведка эшләрне планлаштыру һәм үткөрү, шулай ук хәрәкәт составын һәм йөкләрне яңа урынга күчерү максатларында квартал ызаннары, урман юллары биләгән һәм урман утыртмалары белән капланмаган башка жирләрдән максимал рәвештә файдалануны.

2.13. Урманнарда сусаклагычлар һәм башка төрле ясалма су объектлары, шулай ук гидротехника корылмалары һәм махсулаштырылган портлар төзү һәм эксплуатацияләү өчен файдалану нормативлары, параметрлары һәм чорлары

Сусаклагычлар һәм башка төрле ясалма су объектлары, шулай ук гидротехника корылмалары, диңгез портлары, диңгез терминаллары, елга портлары, причаллар төзү һәм аларны эксплуатацияләү өчен урманнарда файдалану РФ УК 44 ст. нигезендә гамәлгә ашырыла.

Сусаклагычларны, башка төрле ясалма су объектларын, шулай ук гидротехника корылмаларын, диңгез портларын, диңгез терминалларын, елга портларын, причаллар төзү һәм аларны эксплуатацияләү өчен урманнарда файдалану су законнары нигезендә гамәлгә ашырыла.

РФ Су кодексының 1 статьясы су объекты дип табиғый яисә ясалма сулыкны, су агып төшү урынын яисә суларның даими яисә вакытлыча жыелып торучы су режимының характерлы рәвешләренә һәм сыйфатларына ия булган бүтән су объектын аңларга киңәш итә.

Ясалма су объектларының төрләре: сусаклагычлар, буалар һәм каналлар.

Урман хужалыгында сусаклагычлар һәм буалар асылда кече һәм уртача зурлыктагы елгаларда, шулай ук инешләрдә аларның урманүткөрү сәләтен көчәйтү, урман эзерләүне һәм житештерүнең бүтән төрен су белән тәмин итү өчен корыла һәм файдаланыла.

Урман хужалыгында каналлар корыту, сугару, су бастыру һ.б. максатларында булдырыла һәм эксплуатацияләнә. Аерым очраklarда сал агызу каналлары ясалырга һәм эксплуатацияләнәргә мөмкин.

Шул ук максатларда гидротехника корылмалары булдырыла һәм эксплуатацияләнә, аларга «Гидротехника корылмаларының куркынычсызлыгы турында» 1997 елның 21 июлендәге 117-ФЗ номерлы федераль законның 3 ст. нигезендә түбәндәгеләр керә:

плотиналар, гидроэлектростанция биналары, суташлагыч, сужибәргеч һәм сучыгаргыч корылмалар, тунельләр, каналлар, насос станцияләре, суда йөзүче шлюзлар, судно күтәрткечләр;

сусаклагычларның ярларын, елга ярларын һәм үзән төбөн су басудан һәм жимерелүдән саклау өчен билгеләнгән корылмалар; сәнәгий һәм авыл хужалыгы оешмаларының сыек калдыкларын саклагычларны чикләп торучы корылмалар (дамбалар);

каналларда су ашалудан саклау жайланмалары;

су ресурсларынан файдалану һәм суларның һәм сыек калдыкларның тискәре йогынтысын бетерү өчен билгеләнгән корылмалар, «Су белән тәэмин итү һәм су агызу турында» федераль законда каралган кайнар су белән тәэмин итүнең үзәкләштерелгән системасы объектларынан тыш.

Сусаклагычлар һәм башка төрле ясалма су объектлары, шулай ук гидротехника корылмалары, диңгез портлары, диңгез терминаллары, елга портлары, причаллар төзү һәм аларны эксплуатацияләү өчен урманнардан файдалану РФ УК 21 ст. нигезендә гамәлгә ашырыла. Файдалануның әлеге төре урман инфраструктурасы булдыруга бәйле булмаган объектларны төзүгә, үзгәртеп коруга һәм эксплуатацияләүгә бәйле.

Урманнардан күрсәтелгән максатларда файдаланганда агачларны, куакларны, лианаларны кисү рөхсәт ителә, шул исәптән гражданның иминлеген тәэмин итү һәм тиешле объектларны эксплуатацияләү өчен кирәкле шартлар тудыру өчен билгеләнгән саклык һәм санитар-яклау зоналарында (РФ УК 21 ст. 5 өл.).

РФ УК 21 ст. 4 өлеше нигезендә гидротехника корылмалары су законнарына туры китереп консервацияләнергә яисә ликвидацияләнергә тиеш.

Су объектларын файдалануга тапшыру турында карар эзерләү һәм кабул итү кагыйдәләре Россия Федерациясе Хөкүмәтенең 2006 елның 30 декабрендәге № 844 карары белән расланган.

Дәүләти һәм муниципаль мөлкәттәге урман кишәрлекләре сусаклагычлар һәм башка төрле ясалма су объектлары, шулай ук гидротехника корылмалары, диңгез портлары, диңгез терминаллары, елга портлары, причаллар төзү һәм эксплуатацияләү өчен даими (вакыты чикләнми) файдалануга, арендага яисә түләүсез сроклы файдалануга тапшырылырга мөмкин.

РФ УК 72 статьясының 3 өлеше һәм 74 статьясының 3 өлеше нигезендә күрсәтелгән урман кишәрлекләре атап үтелгән максатларда дәүләт хакимияте органнары яисә жирле үзидарә органнары карарлары нигезендә, аукционнар уздырмыйча гына, бер елдан алып кырык тугыз елга кадәрге чорга арендага тапшырыла. Гариза килгән көннән соң утыз көннән артып китмәгән чорда дәүләт хакимияте органы, жирле үзидарә органы үзләренең РФ УК 81-84 ст. билгеләнгән вәкаләтләре чигендә килгән гаризаны карыйлар һәм урман кишәрлегенен яңа аренда шартнамәсен төзүдән баш тарту өчен нигезләр булу-булмавын тикшерәләр һәм күрсәтелгән карау һәм тикшерү нәтижәсендә урман кишәрлегенен арендаторы булып торучы гражданин яисә юридик зат белән мондый урман кишәрлегенен яңа аренда шартнамәсен сатулар уздырмыйча төзү турында яисә РФ УК 74 ст. 2 өлешендә каралган шартларның берсе генә

булса да үтәлмәгәндә мондый шартнамәне төзүдән баш тарту турында карар кабул итәләр. Мондый шартнамәне төзүдән баш тарту турында карарда тиешле карар кабул итүнең барлык нигезләре булырга тиеш.

Урман фонды жирләрендә урнашкан урманнарда шушы рәвешле файдаланганда алынган үзагачка карата милекчелек хокукы Россия Федерациясенә була (РФ УК 20 ст. 2 өл.).

2.14. Урманнарда линияле объектлар төзү, үзгәртеп кору, эксплуатацияләү өчен файдалану нормативлары, параметрлары һәм чорлары

Урманнарда линияле объектлар төзү, үзгәртеп кору һәм эксплуатацияләү өчен файдалану РФ УК 45 ст. нигезендә регламентлана.

РФ УК 9 ст. ярашлы рәвештә урман кишәрлекләреннән даими (вакыты чикләнми) файдалану хокукы, чит урман кишәрлекләреннән чикләнгән рәвештә файдалану хокукы (сервитут), урман кишәрлекләрен арендага алу хокукы, шулай ук урман кишәрлекләреннән түләүсез нигездә вакыты билгеләнеп файдалану хокукы гражданлык законнарында, концессия килешүләре турында Россия Федерациясә законнарында һәм жир законнарында каралган нигезләрдә һәм тәртиптә барлыкка килә һәм туктатыла, әгәр РФ Урман кодексында, шулай ук дөүләти-хосусый партнерлык һәм муниципаль партнерлык турында законнарда башкача каралмаса.

Урманнарда электртапшыру, элемент линияләре, юллар, торбаүткәргечләр һәм линияле башка объектлар төзү, үзгәртеп кору һәм эксплуатацияләү өчен файдалану Россия Рослесхозның 2011 елның 10 июнендәге № 223 боерыгы белән расланган Кагыйдәләр белән раслана.

Линияле объектлар төзү, үзгәртеп кору һәм эксплуатацияләү максатларында, барыннан элек, урманлы булмаган жирләр, ә урман кишәрлегендә андый жирләр булмаганда – кисентеләре торгызылмаган, көек, бушлык, ачык урыннар, шулай ук түбән тулылыклы һәм кыйммәте азрак булган урман утыртмалары үсә торган майданнар кулланыла, күрсәтелгән максатларда башка төрле урман кишәрлекләреннән файдалану линияле объектларны урнаштыру мөмкин булган башка вариантлар булмаган очракта рөхсәт ителә.

Автомобиль юллары һәм тимер юллар төзү, үзгәртеп кору һәм эксплуатацияләү өчен урманнарда файдаланганда жир өсте һәм туфрак эче агынтысын боза торган, юллар буендагы урман кишәрлекләрен су бастыра яки сазландыра торган очрактар булмаска тиеш.

Гражданнарның иминлеген тәмин итү һәм линияле объектларны эксплуатацияләү өчен зарури шартлар тудыру өчен билгеләнгән саклык һәм санитар-яклау зоналарында урман утыртмаларын кисү шушы зоналарның билгеләнгән режимы нигезендә урман кишәрлеген файдалануга тапшырган дөүләт хакимияте органнары яисә жирле үзидарә органнары белән килештереп гамәлгә ашырыла.

Урманнарда линияле объектларны төзү, үзгәртеп кору һәм эксплуатацияләү максатларында файдаланганда түбәндәгеләр рөхсәт ителми:

тапшырылган урман кишәрлегеннән читтә һәм тиешле саклык зонасында урман утыртмаларына, үсемлекләр капламына һәм туфракка зыян салу;

тапшырылган урман кишәрлеген читтә янәшә урнашкан территорияләрне төзелеш һәм көнкүреш калдыклары, агач калдыклары, бүтән калдыклар белән чүпләү;

тапшырылган урман кишәрлеге майданын һәм аннан читтәге территорияләрне химик һәм радиоактив матдәләр белән пычрату;

транспорт чараларының һәм бүтән механизмнарның бирелгән урман кишәрлегеннән читтә һәм тиешле саклык зонасындагы юллардан гайре ирекле, билгеләнмәгән маршрут буенча узуы.

Линияле объектларны төзү, үзгәртеп кору һәм эксплуатацияләү максатларында урманнардан файдаланучы затлар түбәндәгеләрне тәмин итә:

тапшырылган урман кишәрлеген, аның янәшәсендәге урман аланнарын, ясалма һәм табигый су агып чыгу урыннарын төзелеш, урман кисү, көнкүреш һәм бүтән калдыклардан, агулы матдәләрдән даими рәвештә чистартып тора;

эшчәнлек барышында жиимерелгән юлларны, киптерү канауларын, дренаж системаларын, шлюзларны, күперләрне, башка гидротехника корылмаларын, квартал баганаларын, квартал юлларын торгыза;

аталган затлар гаебе белән барлыкка килгән һәлакәт очраklarын һәм урман янгыннарын юкка чыгара, шулай ук башка шундый хәлләрне бетерү буенча кирәкле чаралар күрә;

Линияле объектларны төзү, үзгәртеп кору һәм эксплуатацияләү өчен урманнардан файдаланганда жиимерелгән яисә пычранган жирләр Россия Федерациясе законнары таләпләренә ярашлы рәвештә рекультивацияләнергә тиеш.

Электр тапшыру линияләренең яки элементә линияләренең трассаларының барлык килгәге буйлап туфрак катламы эрозия арту куркынычы барлыкка килгәндә туфрак катламы бозылган урыннарда үлән чөчү һәм (яки) куаклыklar утырту юлы белән жирләргә рекультивация уздырылырга тиеш.

Уртак файдаланудагы автомобиль юлларын һәм тимер юлларны яклау вазыйфасын үтәүче урманнарның (шушы юллар буйларындагы яклаучы полосалар) хокукый режимы РФ УК 102 ст. белән регламентланган.

Урман фонды жирләрендә һәм энергетика жирләренә кертелмәгән башка категория урманнары үсә торган жирләрдә электр тапшыру линияләре төзү өчен кирәкле урман фонды жир кишәрлеге зурлыгы Электр челтәрләренә хезмәт күрсәтүче һава электр тапшыру линияләре һәм элементә линияләре баганалары урнаштыру өчен жир кишәрлекләренең зурлыкларын билгеләү кагыйдәләренең (РФ Хөкүмәтенең 2003 елның 11 августындагы № 486 карары белән расланган) 6 пункты нигезендә исәпләп чыгарыла.

Жир кишәрлегенен, шул исәптән көчәнеше 10 кВ артмаган һавадан электр тапшыру линияләре баганалары (электр челтәренә хезмәт күрсәтүче элементә линияләре баганалары) урнаштыру өчен жир кишәрлегенен жир өслегендә багананың аркылы кисеменә тигез булган контур майданы буларак минималь зурлыгы билгеләнә.

Көчөнеше 10 кВ артмаган һавадан электртапшыру линиясе баганасын урнаштыру өчен урман кишәрлегенең минималь зурлыгы түбәндөгечә билгеләнә:

жир өслегендә багана проекциясе контурыннан 1 м торган контур мәйданы (тарттырып торучы жайланмалардагы баганалар өчен – тарттыргычларны да кертеп), – авыл хужалыгы билгеләнешендәге жир кишәрлекләре белән чиктәш булган, ригельләрен урнаштыру тирәнлеге 0,8 м артмаган баганалар урнаштыру өчен билгеләнгән жир кишәрлекләреннән кала, барлык категориядәге жирләрнең жир кишәрлекләре белән чиктәш торучы жир кишәрлекләре өчен;

жир өслегендә багана проекциясе контурыннан 1,5 м торган контур мәйданы (тарттырып торучы жайланмалардагы баганалар өчен – тарттыргычларны да кертеп), – авыл хужалыгы билгеләнешендәге жир кишәрлекләре белән чиктәш торучы, ригельләрен урнаштыру тирәнлеге 0,8 м артмаган баганаларны урнаштыру өчен билгеләнгән жир кишәрлекләре өчен.

330 кВ һәм аннан югарырак көчөнешле, конструкциясендә жиргә беркетелеп куела торган таягы (тарттырып торучы жайланмасы) кулланыла торган һавадан электртапшыру линияләре баганасын урнаштыру өчен аерып алынган жир кишәрлекләренең минималь зурлыкларын барлык категориядәге жирләрнең жир кишәрлекләре белән чиктәш торучы жир кишәрлекләре өчен (авыл хужалыгы билгеләнешендәге жирләрдән тыш) жир өслеге дәрәжәсендә һәм таяныч жайланмасының (тарттырып торучы жайланмасының) тышкы контурларыннан – 1 м һәм авыл хужалыгы билгеләнешендәге жир кишәрлекләре белән чиктәш торучы жир кишәрлекләре өчен 1,5 м торучы контурлар мәйданы буларак билгеләргә рөхсәт ителә.

Һавадан электртапшыру линиясе баганаларын (электр челтәрләренә хезмәт күрсәтүче элементә линияләре баганаларын) урнаштыру өчен жир кишәрлекләренең билгеле бер зурлыклары баганаларны жиргә беркетү зарурлыгыннан, баганаларның зурлыкларыннан һәм типларыннан, грунтларның терәк була алу сәләтеннән һәм тотрыклылыгын һәм иминлекле эксплуатацияләнүен тәмин итү максатында багана мәйданчыгын инженерия ягыннан төзекләндерү зарурлыгыннан чыгып билгеләнә.

Энергетика объектлары оешмалары эшчәнлеген тәмин итү (РФ ЖК 89 ст.) максатларында һәм электр хужалыгы объектларының һәм электр энергетикасының электр энергетикасы турында Россия Федерациясе законнарында билгеләнгән бүтән объектларының куркынычсыз һәм аварияләрсез функцияләвен, ышанычлы эксплуатацияләнүен тәмин итү өчен, әлеге урман кишәрлекләре составына кергән жирләрнең категориясенә бәйсез рәвештә, жир кишәрлекләреннән файдалануда махсус шартлары булган саклык зоналары билгеләнә.

Мондый саклык зоналарын билгеләү һәм тиешле жир кишәрлекләреннән файдалану тәртибе РФ Хөкүмәтенең «Электр челтәрләре хужалыгы объектларының саклык зоналарын һәм мондый зоналарның чикләрендә урнашкан жир кишәрлекләреннән файдалануда махсус шартлар билгеләү тәртибе турында» 2009 елның 24 февралендәге № 160 карары белән билгеләнә

(алга таба – Жир кишәрлекләренен саклык зоналарын һәм алардан файдалануна махсус шартлар билгеләү кагыйдәләре).

Саклык зоналарында электртапшыру линияләрен һәм электр хужалыгының башка объектларын эксплуатацияләүдә куркынычсыз шартлар тәмин итү һәм аларга зыян салыну мөмкинлеген юкка чыгару максатларында территорияләрдән файдалануда махсус шартлар билгеләнә.

Саклык зоналары челтәр оешмалары хисабыннан кисәтү тамгалы урнаштыру юлы белән маркаланырга тиеш, әлегә тамгаларда саклык зонасының зурлыгы, тиешле челтәр оешмасы турында мәгълүматлар, шулай ук Жир кишәрлекләренен саклык зоналарын һәм алардан файдалануда махсус шартлар билгеләү кагыйдәләрендә билгеләнгән чикләмәләргә үтәү зарурлыгы күрсәтелә.

Саклык зоналары чикләрендә челтәр оешмалары белән килештерү турында язмача рөхсәтгән башка юридик һәм физик затларга түбәндәгеләр тыела:

биналар һәм корылмалар төзү, капитал ремонтлау, үзгәртеп кору яки сүтү;

тау, шартлату, мелиоратив эшләр, шул исәптән жирләргә вакытлыча су бастыруга бәйле эшләр;

агачлар һәм куаклыктар утырту һәм кисү;

төпне тирәнәйтү, туфрак сөсү һәм төяү-бушату эшләре, балык, судагы башка хайваннарны һәм үсемлекләргә су төбәннән тоту кораллары белән табу, сугару урыннары ясау, боз вату һәм эзерләү (электр тапшыру буенча су астындагы кабель линияләренен саклык зоналарында);

йөк белән яки йөктән башка вертикаль буенча иң биек ноктасыннан сулыклар аша электртапшыруның һава линияләре үтә торган урынның иң түбән ноктасына кадәр озынлыгы, шул исәптән ташу вакытында суның максималь күтәрелү дәрәжәсен исәпкә алып, минималь дәрәжәдә мөмкин булган озынлыктан азрак тәшкил иткән судноларның үтүе;

йөк белән бергә яки йөктән башка юл өслегеннән исәпләгәндә 4,5 метрдан биекрәк озынлыкта булган машиналарның һәм механизмнарның үтүе (электртапшыруның һава линияләрен саклау зоналарында);

0,3 метрдан тирәнрәк урында жир эшләре (сөрелә торган жирләрдә 0,45 метрдан тирәнрәк булган урыннарда), шулай ук грунт планлаштыру (электртапшыру буенча жир астындагы кабель линияләренен саклык зоналарында);

су агынтысының биеклегә 3 метрдан артып киткән очракта авыл хужалыгы культураларына су сибү (электртапшыру буенча һава линияләренен саклык зоналарында);

биеклегә 4 метрдан артып китә орган авыл хужалыгы машиналарыннан һәм жайланмаларыннан файдаланып, кырда авыл хужалыгы эшләрен башкару (электртапшыру буенча һава линияләренен саклык зоналарында) яки кырда жир сөрүгә бәйле авыл хужалыгы эшләрен башкару (электртапшыруның кабель линияләрен саклау зоналарында).

Гамәлләр башкаруны килештерү турында язмача рөхсәт алу өчен мән-фәгәтьле затлар язмача гариза белән электр хужалыгының тиешле объектларын эксплуатацияләү өчен җаваплы булган челтәр оешмасына (аның филиалына,

вәкиллегенә яисә структур бүлекчәсенә) кирәкле эшләрне гамәлгә ашыра башлар алдыннан 15 эш көненнән соңга калмыйча мөрәжәгать итә.

Челтәр оешмасы гариза килгән датадан соң 2 көн эчендә аны карый һәм тиешле эшләрне гамәлгә ашыруны килештерү (килештерүдән баш тарту) турында карар кабул итә.

Эшләрне гамәлгә ашыруны килештерү (килештерүдән баш тарту) турында язмача карар мөрәжәгать итүчегә тапшырыла яки почта аша кулга тапшыру турында белдереп жиберелә. Мөрәжәгать итүчегә шулай ук челтәр оешмасы тарафыннан кабул ителгән карар турында факсимиль яки электрон элемент чараларыннан файдаланып та хәбәр ителә, әгәр шушы рәвешле хәбәр итү зарурлыгы гаризада күрсәтелгән булса.

Әгәр тиешле эшләрне гамәлгә ашыру норматив хокукый актларда билгеләнгән таләпләрне бозса һәм тиешле электр челтәрләре хужалыгы объектлары эшенә хилафлык китерергә мөмкин булса, эшләрне килештерүдән баш тарту рөхсәт ителә. Баш тарту нигезле булырга һәм мөрәжәгать итүченә тиешле эшләрне башкаруы (тиешле гамәлләрне гамәлгә ашыруы) нәтижәсендә бозылачак норматив хокукый актларның нигезләмәләренә сылтамаларны үз эченә алырга тиеш.

Саклык зоналарында эшләрне гамәлгә ашыруны килештерү турында карар алган затлар аларны электр челтәрләре хужалыгы объектларын саклауны тәмин итә торган шартларны үтәп гамәлгә ашырырга тиеш.

Саклык зоналарында шартлату эшләрен башкаруны килештерү турында язмача карар бу эшләрне башкаручы затлар билгеләнгән тәртиптә рәсмиләштерелгән, шартлату эшләрен башкарганда норматив хокукый актларда билгеләнгән куркынычсызлык кагыйдәләрендә каралган техник документацияне (проектларны, паспортларны һ.б.) тапшырган очракта гына бирелә.

Биналар һәм корылмалар төзүне, капитал ремонтлауны һәм үзгәртеп коруны килештерү турында язмача карар алынган очракта, күрсәтелгән гариза белән бер үк вакытта челтәр оешмасына тиешле объектларга карата эшләнгән проект документациясе дә жиберелә. Шәһәр төзү эшчәнлеге турында законнар нигезендә мондый документацияне эшләү зарури булмаган очракта, мондый гариза белән бер үк вакытта төзүгә планлаштырылган объект параметрлары (үзгәртеп корганда аның параметрларын үзгәртү) турында, шулай ук төзү, үзгәртеп кору һәм ремонтлау буенча эшләрнең сроклары һәм күләмнәре турында белешмәләр дә тапшырыла. Биналар һәм корыламалар төзүне, үзгәртеп коруны һәм ремонтлауны гамәлгә ашыруда мәнфәгатьле затлардан бүтән документларны һәм белешмәләренә таләп итү рөхсәт ителми.

Челтәр оешмаларының саклык зоналарында эшләрне гамәлгә ашыруны килештерү турында язмача карар бирүдән баш тартуына карата судка шикаять белдерелергә мөмкин.

Федераль дәүләт энергетика күзәтчелеген гамәлгә ашыручы федераль башкарма хакимият органы саклык зоналарында челтәр оешмасы белән килештерү турында язмача карар алмыйча эшләр башкарылу фактларын ачыклаган очракта, күрсәтелгән органдагы вәкаләтле вазыйфаи затлар Россия

Федерациясе законнары нигезендә тиешле административ хокук бозулар турында беркетмәләр төзи.

Челтәр оешмалары һәм бүтән затлар саклык зоналарында челтәр оешмасы белән килештерү турында язмача карар алмыйча эшләр башкарылу фактларын ачыклаган очракта, аталган затлар федераль дәүләт энергетика күзәтчелеген гамәлгә ашыручы федераль башкарма хакимият органына мондый фактларның булуы турында гариза жиберә, шулай ук Россия Федерациясе законнары нигезендә судка һәм (яки) тиешле хокук бозулар турында эшләрне карау өчен вәкаләтле булган башкарма хакимият органнарына мөрәжәгать итәргә хокуклы.

Электр хужалыгы объектларына техник хезмәт күрсәтү буенча планлы (регламентлы) эшләр жир кишәрлекләренә милекчеләренә (жирдән файдаланучыларга, жир хужаларына, арендаторларга) алдан хәбәр итеп башкарыла.

Хәбәрләмә язмача рәвештә почта аша кулга тапшыру турында белдерү белән жиберелә. Хәбәрләмәне жиберү билгеләнгән тәртиптә язмача корреспонденцияне жиберү буенча билгеле бер контроль чорларны исәпкә алып, тиешле эшләрне башлап жиберү датасына кадәр 7 эш көненнән соңга калмыйча алынуын тәмин итәрлек чорда гамәлгә ашырыла, аварияләрне туктату яисә ликвидацияләү буенча эшләр искәрмәле очрактар булып тора. Хәбәрләмдә эшләрнең озынлыгы, шулай ук эчтәлеге күрсәтелә.

Электр хужалыгы объектларының аварияләрсез функцияләнгән һәм эксплуатацияләнгән тәмин итү өчен саклык зоналарында челтәр оешмалары яисә челтәр оешмалары белән тиешле шартнамәләр нигезендә гамәл кылучы оешмалар тарафыннан түбәндәгеләр гамәлгә ашырыла:

а) күрсәтелгән зоналар урман биләмәләрендә һәм яшел утыртмаларда урнашкан очракта һавадан электр тапшыру линияләре буйлап һәм подстанцияләренә һәм бүлү жайланмалары периметры буйлап урман ызаннары салына һәм карап тотыла;

б) агачлар һәм куаклыктар ябалдашларына кадәр рөхсәт ителгән минималь аралык чикләрендә киселә һәм игәүләнгән, шулай ук аву куркынычы янаган агачлар кисеп атыла.

Урман ызаннарын карап тотканда челтәр оешмалары түбәндәгеләрне тәмин итәргә бурычлы:

а) урман ызаннарын урманнарда янгын куркынычсызлыгы кагыйдәләре таләпләре нигезендә янгыннан ышанычлы торышта карап тотарга;

б) урман ызаннары киндлеген, агачларны (куакларны) кисеп ату яисә ябалдашларын кискәләү юлы һәм башка төрле ысуллар белән, электр хужалыгы объектларын төзү проектларында һәм Россия Федерациясе законнарында билгеләнгән тәртиптә билгеләнә торган таләпләрдә каралган зурлыктарда карап тотарга;

в) урман ызаннарында үсүче, биеклеге 4 метрдан артып китүче агачларны (урман утыртмаларын) кисәргә яисә ябалдашларын кискәләргә.

Кагыйдәләренә 21 һәм 23 п. каралган очрактарда агачлар кисү эше зарурлык очрагына карап, урман кишәрлекләрен алдан бирмичә генә гамәлгә ашырыла. Челтәр оешмалары яисә челтәр оешмалары белән тиешле

шартнамалар нигезендә эшләүче оешмалар вәкаләтле дәүләт хакимияте органнары РФ УК 49 статьясы нигезендә урманнардан файдалану турында хисаплар тапшыра.

Урман фонды жирләрендә сакчык зоналары электртапшыру буенча һава линияләре буйлап жир кишәрлеге өслегенә һәм һава киндлегенә (электртапшыру буенча һава линияләре баганаларының биеклегенә туры килгән биеклектә) вертикаль параллель яссылыклар белән чикләнгән, электртапшыру линиясенә һәр ягында кырый үткәргечләрдән түбәндәгечә ераклыктарда үзләренә читкә тайпылмаган торышында торучы бер өлеше рәвешендә билгеләнә:

Көчәнешнең проект номинал классы, кВ	Ераклыгы, м
1 кадәр	2
1-20	10
35	20
110	20
150, 220	25
300, 500, +/- 400	30
750, +/- 750	40
1150	55

Элементә, радио элементәсе, телевидение, информатика белән тәэмин итү максатларында (космик элементән тыш) тиешле инфраструктура объектлары урнаштыру өчен жир кишәрлекләре бирелә (РФ ЖК 91 ст.), түбәндәгеләрне дә кертеп:

1) балансында радиорелейлы, һава, кабельле элементә линияләре һәм тиешле читләштерү полосалары булган эксплуатацион элементә предприятиеләре;

2) кабельле, радиорелейлы һәм һавадагы элементә линияләре һәм кабельле һәм һава элементә трассаларындагы радиофикация линияләре һәм элементә линияләренә радиофикациясе һәм тиешле саклык зоналары;

3) жир астындагы кабельле һәм һава элементә һәм радиофикация линияләре һәм элементә линияләренә тиешле саклык зоналары;

4) элементәнең кабель линияләрендә хезмәт күрсәтелми торган жир өсте һәм жир асты көчәйткеч пунктлары һәм тиешле саклык зоналары;

5) спутник элементәсенә жир өсте корылмалары һәм инфраструктурасы.

«Элементә турында» 2003 елның 7 июлендәге № 126-ФЗ федераль законда элементә линияләренә тапшыру линияләре, элементәнең физик чылбырлары һәм линияле-кабельле корылмалары буларак билгеләмә бирелә.

Жирләрдән элементә максатларында файдалануга кагылышлы мәсьәләләр РФ Хөкүмәтенә 09.06.1995 № 578 карары белән расланган Россия Федерациясе элементә линияләрен һәм корылмаларын саклау кагыйдәләрендә билгеләнгән.

Элементәнең кабель һәм һава линияләре һәм радиофикация линияләре трассаларында:

файдалануда махсус шартлары булган саклык зоналары билгеләнә:

урмансыз урыннарда торак пунктларынан читтә урнашкан элемтәнең жир астындагы кабель һәм һава линияләре һәм радиофикация линияләре өчен, – элеге линияләр буйлап урнашкан жир кишәрлекләре рәвешендә, алар элемтәнең жир астындагы кабеле трассасынан яки элемтәнең иң кырый һава үткәргечләреннән һәм радиофикация линияләреннән һәр яклап кимендә 2 метрда торучы параллель турылар буларак билгеләнә;

элемтәнең диңгездәге кабель линияләре һәм суднолар йөри торган һәм сал агыза торган елгалар, күлләр, сусаклагычлар һәм каналлар (арыклар) аша узганда элемтә кабельләре өчен, – су өслегеннән су төбенә кадәр бөтен тирәнлеге буенча су тирәлеген тәшкит итүче кишәрлек рәвешендә, ул диңгездәге кабель трассасынан һәр ягыннан 0,25 диңгез миленә тигез булган ераклыкта яки елгалар, күлләр, сусаклагычлар һәм каналлар (арыклар) кичүендә һәр ягыннан 100 метрга тигез булган ераклыкта торучы параллель өслекләр буларак билгеләнә;

жир өслегендә һәм жир астында элемтәнең кабель линияләрендә хезмәт күрсәтелми торган ток көчәйткеч һәм регенерация пунктларында, – жир кишәрлекләре рәвешендә, алар көчәйткеч һәм регенерация пунктлары урнашкан үзәктән яки алар тирәли вал салыну чикләреннән кимендә 3 метр ераклыкта һәм жиргә беркетү контурларынан кимендә 2 метр ераклыкта торучы йомык линияләр белән билгеләнә.

Кабель һәм һава элемтә линияләре трассаларында урман биләмәләрендә һәм урман утыртмаларында түбәндәгечә урман ызаннары ясалырга тиеш:

агачларның биекlege 4 метрдан кимрәк булганда – һава элемтә линияләренен һәм радиофикация линияләренен кырый үткәргечләре арасында кимендә плюс 4 м киңлегендә (кырый үткәргечләрдән агач ботакларына кадәр һәрьяклап 2шәр метр);

утыртмалар биекlege 4 метрдан биегрәк булганда – һава элемтә линияләренен һәм радиофикация линияләренен кырый үткәргечләре арасында кимендә плюс 6 м киңлегендә (кырый үткәргечләрдән агач ботакларына кадәр һәрьяклап 3әр метр);

элемтә кабеле трассасы буйлап – кимендә 6 метр киңлектә (элемтә кабеленнән һәрьяклап 3әр метр).

элемтә линияләренен һәм корылмаларының, радиофикация линияләренен һәм корылмаларының саклык зоналарындагы барлык эшләр эшләрне башкару һәм кабул итү кагыйдәләре буенча гамәлгә норматив документларны үтәп башкарыла.

Урман биләмәләре һәм урман утыртмалары буенча уза торган кабельле һәм һава элемтә линияләре өчен ызаннар шушы элемтә линияләре белән эш итүче предприятиеләрнең көче белән янғын куркынычы күзлегеннән караганда иминлекле торышта тотылырга тиеш.

Әгәр гамәлдәге кабельле һәм һава элемтә линияләре трассалары тыюлыклар, беренче төркем урманнары һәм махсус сакланучы башка территорияләр буйлап узса, махсус сакланучы кишәрлекләренен (сирәк һәм югала баручы хайван төрләрен ашату урыннары, кыйммәтле балык

токымнарының уылдык чәчү урыннары һ. б.) вазыйфаи әһәмиятен киметү күренеше булмаганда гына урман ызаннары ясау рәхсәт ителә.

Паркларда, бакчаларда, тыюлыкларда, шәһәрләр һәм торак пунктлары тирәсендәге яшел зоналарда, кыйммәтле урман биләмәләрендә, кыряклагыч урман утыртмаларында, автомобиль юллары һәм тимер юллар буендагы яклаучы урман полосаларында, елгалар һәм каналлар буендагы, күлләр һәм башка сулыклар тирәсендәге тыюлыклы урман полосаларында ызаннар ясау утыртмаларның торышына мөмкин кадәр аз зыян китереп һәм аларның яклау үзенчәлекләре югалмаслык итеп башкарылырга тиеш. Ызаннарда куаклыклар һәм яшь агачлар киселмәскә (кабельле элементә линияләренә ызаннары гайре), йомшак туфрактарда, текә урыннарда (15 градустан югары) һәм сулар белән юыла торган урыннарда түмәрләр казып алынмаска тиеш.

Элементә линияләре һәм радиофикация элементләре белән эш итүче предприятиеләргә саклык зоналарында түбәндәгеләр рәхсәт ителә:

үз хисабыннан юллар, килә торган юллар, күперләр һәм элементә линияләренә һәм радиофикация линияләренә эксплуатацияле хезмәт күрсүтү өчен кирәкле башка корылмаларны жир милекчеләре (жир хужалары, жирдән файдаланучылар, арендаторлар) белән килештерелгән шартларда төзү, соңгылары әлеге предприятиеләргә элементә корылмаларына эксплуатацияле хезмәт күрсүтү өчен шартлар тудырудан баш тартырга хокуклы түгел;

элементә линияләрен һәм радиофикация линияләрен ремонтлау өчен, алга таба күмеп, чокырлар, траншеялар һәм нигез чокырлары казу;

урман биләмәләре аша уза торган элементә линияләрендә һәм радиофикация линияләрендә аварияләр булганда әлеге линия трассаларына янәшә урнашкан жирләрдә алга таба кисү калдыкларын чистарту шарты белән аерым агачларны кисеп ату.

РФ Жир кодексының 90 ст. 6 өл. ярашлы рәвештә, трубаүткәргеч оешмаларының эшчәнлеген һәм әлеге өлкә объектларының эксплуатацияләнүен тәмин итү максатларында, түбәндәгеләр өчен жир кишәрлекләре бирелергә мөмкин:

1) нефтьүткәргечләр, газүткәргечләр, башка төрле трубаүткәргеч системасындагы жир өсте объектларын урнаштыру;

2) трубаүткәргеч транспортның жир өсте һәм жир асты биналарын, корылмаларын, жайланмаларын һәм башка төрле объектларын эксплуатацияләү, карап тоту, төзү, үзгәртеп кору, ремонтлау өчен кирәкле жир өсте объектларын урнаштыру.

Газ белән тәмин итү системасы объектлары урнаштырылган саклык зоналарының чикләре төзелеш нормалары һәм кагыйдәләре, магистраль трубаүткәргечләренә саклау кагыйдәләре, билгеләнгән тәртиптә расланган башка норматив документлар нигезендә билгеләнә. Аталган жир кишәрлекләрендә аларны хужалык алып бару өчен файдаланганда газ белән тәмин итү объектларына кадәр билгеләнгән минималь ераклык чикләрендә нинди дә булса биналар, төзелмәләр, корылмалар төзү рәхсәт ителми. Газ белән тәмин итү системасының милекчесе булган оешмага яисә аның тарафыннан вәкаләт бирелгән оешмага алар тарафыннан газ белән тәмин итү системасы

объектларына хезмэт күрсөтү һәм ремонтлау, аларда барлыкка килгән аварияләрләрнең, һәлакәтләрнең нәтижәләрен бетерү буенча эшләр башкаруга каршылык күрсөтү рөхсәт ителми.

Аларны хужалык алып бару өчен файдаланганда газ белән тәмин итү объектларына кадәр билгеләнгән минималь ераклык чикләрендә нинди дә булса биналар, төзелмәләр, корылмалар төзү рөхсәт ителми.

Газ белән тәмин итү системасы милекчәсе булган оешмага яисә аның тарафыннан вәкаләт бирелгән оешмага, газ белән тәмин итү системасы объектларына хезмэт күрсәткәндә һәм ремонтлаганда, барлыкка килгән аварияләрләрнең, һәлакәтләрнең нәтижәләрен бетерү эшләре башкарылганда, каршылык күрсөтү рөхсәт ителми.

«Россия Федерациясендә газ белән тәмин итү турында» 1999 елның 31 мартындагы № 69-ФЗ федераль законның 28 ст. нигезендә урманнардагы газ белән тәмин итү системасы объектлары (аларга газүткәргечләр дә керә) белән эш итүче оешмаларның бурычларына түбәндәгеләр керә:

газ белән тәмин итү системасының саклык зоналарын янғын куркынычы янамаган торышта карап тоту;

газ белән тәмин итү системасының саклык зоналарында һәм мондый зоналардан читтә Россия Федерациясе урман законнарында билгеләнгән тәртиптә планлаштырылган эшләрне башкару, агачларны (куакларны) кисү.

РФ Хөкүмәтенен 2000 елның 20 ноябрәндәге № 878 карары белән расланган Газ бүлү челтәрләрен саклау кагыйдәләрендә саклык зоналары – файдалануда махсус шартлары булган, газүткәргеч трассалары буйлап һәм газ бүлү челтәренен башка объектлары тирәли билгеләнә торган, аның нормаль шартларда эксплуатацияләнүен һәм аңа зыян салыну мөмкинлеген юкка чыгара торган территорияләр карала.

Саклык зоналары урманнар буйлап уза торган поселокара газүткәргеч трассалары буйларында, – газүткәргечнең һәр ягынан 3әр м, 6 м киңлегендәге ызаннар рәвешендә билгеләнә.

Газүткәргечләрнең жир өсләгендәге өлешләре өчен агачлар белән газүткәргеч арасы газүткәргечне эксплуатацияләү вакытында агач биеклегеннән ким булмаска тиеш.

Газ бүлү челтәрләренен саклык зоналары урманнар буенча һәм агач-куак үсә торган урыннардан узганда газ бүлү челтәрләренен эксплуатация оешмалары үз хисабына:

газ бүлү челтәрләренен саклык зоналарын (ызаннарны) янғыннан имин торышта карап тотарга;

ызаннарның чикләре буйлап кимендә 1,4 м киңлегендәге минераллаштырылган полосалар ясарга;

һәр 5-7 км саен янғынга каршы техника узып йөрерлек юллар ясарга тиеш.

Мондый саклык зоналарында һәм алардан читтә эшләр башкару Россия Федерациясе урман законнары белән билгеләнгән тәртиптә башкарылырга тиеш.

Авария очраklarында эксплуатацияләү оешмасына, соңыннан акт рәсмиләштерү шарты белән, техника һәм материаллар китертү өчен иң кыска маршрут буенча газ бүлү челтәрләренә килергә рөхсәт ителә.

Урманнар аша узучы газүткәргечләрдә мондый эшләренә башкарганда, киселгән урыннарны калдыклардан чистарту шарты белән, агачларны кисү рөхсәт ителә.

Урман фонды жирләрендә газ бүлү челтәрләренә ремонт ясау, аларга хезмәт күрсәтү яисә аварияләренәң нәтижәләрен бетерү эшләрен башкарганнан соң эксплуатацияләү оешмасы бу жирләренә башлангыч хәленә кайтарырга (рекультивацияләргә) һәм аларны акт буенча милекчесенә, хужасына, жир кишәрлегеннән файдаланучыга яисә аның тарафыннан вәкаләт бирелгән затка тапшырырга тиеш.

2.15. Урманнарда агач һәм башка урман ресурслары эшкәртү өчен файдалану нормативлары, параметрлары һәм чорлары

Үзагач һәм бүтән урман ресурсларын эшкәртү өчен урман кишәрлекләреннән файдалану РФ УК 46 ст. белән регламентлана, Татарстан Республикасының урман планы һәм урманчылыкның урман регламенты нигезендә гамәлгә ашырыла.

Урманнарда агач материалын һәм башка урман ресурсларын эшкәртү өчен файдаланучы затларның хокуклары:

РФ УК 13 ст. 1 өлеше нигезендә урман инфраструктурасы (урман юллары, урман саклыкханәләре һәм башкасы) булдыру;

РФ УК 14 ст. 1 өлеше нигезендә агач эшкәртү инфраструктурасы (эзерләнгән агач материалын эшкәртү объектлары, биоэнергетика объектлары һәм башкасы) булдыру;

урман фонды жирләрендә РФ УК 21 ст. 1 өлеше нигезендә урман инфраструктурасы булдыруга бәйле булмаган объектларны төзү, үзгәртеп кору һәм эксплуатацияләү;

Россия Федерациясе Урман кодексында каралган бүтән хокукларны гамәлгә ашыру.

Урман эшкәртү инфраструктурасы объектларын урнаштыру максатларында, барыннан да элек, урмансыз жирләр, ә урман кишәрлегендә андый жирләр булмаганда – кисүләрдән соң торгызылмаган кишәрлекләр, янгыннан калган жирләр, бушлыклар, ачык урыннар, шулай ук тулылыгы һәм кыйммәте түбән булган урман утыртмалары үсә торган жирләр файдаланыла.

Бүтән урман кишәрлекләреннән күрсәтелгән максатларда файдалану күрсәтелгән объектларны урнаштыруның башка вариантлары булмаганда рөхсәт ителә.

Урман эшкәртү инфраструктурасы объектларын яклаучы урманнарда һәм урманнарның махсус якланучы кишәрлекләрендә урнаштыру рөхсәт ителми.

Агач материалы һәм бүтән урман ресурслары эшкәртү өчен урманнарда файдалану кагыйдәләре РФ Табигать министрлыгының «Урманнарда агач

материалы һәм башка урман ресурслары эшкәртү өчен файдалану кагыйдәләрен раслау турында» 2014 елның 01 декабрендәге № 528 боерыгында билгеләнә.

2.16. Урманнардан дини эшчәнлекне гамәлгә ашыру өчен файдалану нормативлары, параметрлары һәм чорлары

Урманнар дини оешмалар тарафыннан РФ УК 47 ст. һәм «Вөждан иреге һәм дини берләшмәләр турында» 1997 елның 26 сентябрендәге № 125-ФЗ Федераль закон нигезендә дини эшчәнлекне гамәлгә ашыру өчен файдаланылырга мөмкин.

Дини эшчәнлекне гамәлгә ашыру өчен тапшырылган урман кишәрлекләрендә дини һәм хәйриячелек билгеләнешендәге биналарны, корылмаларны, төзелмәләрне торгызу рөхсәт ителә (РФ УК 47 ст. 2 өлеше).

Дәүләти яки муниципаль мөлкәттә булган урман кишәрлекләре дини оешмаларга дини эшчәнлекне гамәлгә ашыру өчен түләүсез нигездә файдалануга тапшырыла.

Урман ресурсларын эзерләү һәм жыю, авыл хужалыгын алып бару һәм башка төрле шундый эшчәнлек дини оешмалар тарафыннан аларга тапшырылган урман кишәрлекләрендә РФ УК 32, 34, 34,38 ст. нигезендә гамәлгә ашырылырга мөмкин.

Урманнардан дини эшчәнлекне гамәлгә ашыру өчен файдаланучы субъектлар дип һәм, әлбәттә инде, тиешле урман кишәрлекләренә карата милекчелек хокуклары субъектлары дип дини оешмалар дип игълан ителә.

«Намус иреге турында һәм дини берләшмәләр турында» 1997 елның 26 сентябрендәге № 125-ФЗ федераль законның 8 статьясы нигезендә Россия Федерациясе гражданның, Россия Федерациясе территориясендә даими рәвештә һәм законлы нигезләрдә яшәүче бүтән затларның бергәләп гыйбадәт кылу һәм динне тарату максатларында төзелгән һәм законда билгеләнгән тәртиптә юридик затлар буларак теркәлгән ирекле берләшмәсе дини оешма дип таныла.

Юридик зат статусына ия булмаган дини берләшмәләргә, шулай ук дини төркемнәргә һәм аларда катнашучыларга дини максатларда урманнарны файдалану өчен тапшыру каралмаган. «Юридик затларны һәм шәхси эшкуарларны дәүләт теркәвенә алу турында» 2001 елның 08 августындагы № 129-ФЗ федераль закон нигезендә дини оешмалар дәүләт теркәвенә алынырга тиеш (намус иреге һәм дин тоту иреге турындагы законнарда билгеләнгән дини оешмаларны дәүләт теркәвенә алу тәртибен исәпкә алып).

РФ УК 47 статьясының 3 өлешенә ярашлы рәвештә, дәүләти яисә муниципаль мөлкәттәге урман кишәрлекләре дини оешмаларга дини эшчәнлекне гамәлгә ашыру өчен түләүсез нигездә файдалануга тапшырыла.

РФ УК 25 ст. билгеләнгән эшчәнлек төрләрен гамәлгә ашыру өчен урман кишәрлекләре арендага, даими (вакыты чикләнмичә) файдалануга тапшырылган затлар эшчәнлекне дәүләт экспертизасы нәтижеләре буенча уңай бәяләмә алган урманнарны үзләштерү проекты нигезендә гамәлгә ашыра.

2.17. Урманнарны саклауга, яклауга һәм янадан үстерүгә карата таләпләр

2.17.1. Урманнарда янғын куркынычсызлыгы чараларына, урманнарны радиоактив матдәләр белән пычранудан һәм тискәре башка йогынтыдан саклауга карата таләпләр

Урманнарны янғыннардан саклау РФ УК 51, 53 статьялары, «Янғын куркынычсызлыгы турында» 1994 елның 21 декабрендәге № 69-ФЗ федераль закон, РФ Хөкүмәтенең 30.06.2007 № 417 карары белән расланган Россия Федерациясе урманнарында янғын куркынычсызлыгы кагыйдәләре (алга таба – Урманнарда янғын куркынычсызлыгы кагыйдәләре) нигезендә гамәлгә ашырыла.

Урманнарда янғын куркынычсызлыгы кагыйдәләре урманнарны саклаганда, яклаганда һәм янадан үстергәндә, урманнарда бүтән эшчәнлекне гамәлгә ашырганда, шулай ук гражданнар урманнарда булганда урманнарда янғын куркынычсызлыгын тәмин итүгә карата бердәм таләпләр урнаштыра һәм дәүләт хакимияте органнары, жирле үзидарә органнары, шулай ук юридик затлар һәм гражданнар өчен үтәү өчен мәжбүри булып тора.

Урманнарда янғын куркынычсызлыгы кагыйдәләре һәр урман районы өчен Россия Федерациясе Табигать ресурслары һәм экология министрлыгы тарафыннан билгеләнә.

Урманнарда янғын куркынычсызлыгын тәмин итү максатларында түбәндәгеләр гамәлгә ашырыла:

а) урманнарны янғынга каршы төзекләндерү, шул исәптән янғынга каршы билгеләнештәге юлларны, урманнарны саклау һәм яклау буенча авиация эшләрен үткөрү максатларында самолетларга, вертолетларга утыру майданчыкларын төзү, үзгәртеп кору һәм карап тоту, ызаннар, янғынга каршы аралыклар ясау;

б) урманнарда янғыннарны кисәтү һәм сүндерү системаларын, чараларын булдыру, шушы системаларны һәм чараларны карап тоту, шулай ук янғын чыгу куркынычы югары булган чорда ягулык-майлау материаллары запасларын формалаштыру;

в) урманнарда янғын чыгу куркынычын һәм урман янғыннарын мониторинглау;

г) урман янғыннарын сүндерү планнарын эшләү;

д) урманнардагы янғыннарны сүндерү;

е) урманнарда янғын куркынычсызлыгы буенча бүтән чаралар.

Урманнарда янғын куркынычсызлыгының санап үтелгән чаралары дәүләт хакимияте органнары, жирле үзидарә органнары тарафыннан, аларның вәкаләтләре чикләрендә, РФ УК 81-84 статьялары нигезендә гамәлгә ашырыла.

Урманнарны янғынга каршы кору, шул исәптән янғынга каршы билгеләнгән юлларны төзү, үзгәртеп кору һәм карап тоту, урман ызаннары салу, янғынга каршы чокырлар казу түбәндәгечә башкарыла:

– туфрак тыгызлыгы 1дән алып 5 Ки/км² һәм 5тән башлап 15 Ки/км² тәшкил иткән цезий-137 белән пычранган зоналарда һәм 0,15тән башлап 1 Ки/км² кадәр һәм 1дән башлап 3 Ки/км² тәшкил иткән стронций-90 белән пычранган барлык урман үсә торган зоналарда һәм урманлы районнарда – туфрагы, агачлары һәм урманның башка компонентлары радиоактив пычрануга бәйле рәвештә билгеле бер төзәтмәләр һәм чикләмәләр белән;

– Россия Федерациясенең Европа өлешендәге ылыслы-киң яфраклы урманнарның урманлы районында туфрагы тыгызлыгы 15тән 40 Ки/км² башлап 40 Ки/км² артык тәшкил иткән цезий-137 белән пычранган зоналарда һәм 3 Ки/км² югары тәшкил иткән стронций-90 белән пычранган Көнъяк-Урал урман районында – махсус эшләнгән проектлар буенча жирле үзидарә органнары рөхсәте нигезендә, санитар-эпидемиология күзәтчелегенең территориаль үзәкләре һәм әйләнә-тирә мохитне саклау органнары киңәшләрен исәпкә алып.

Уртак файдаланудагы, урман кишәрлекләре һәм киптерелгән торфлыклар аша уза торган магистраль юллар буенда тәмәке тартуны һәм ачык ут куллануны тыя торган аншлаглар һәм тамгалар урнаштырыла. Алар буйлап киңлегә кимендә 3 метрлы минераллаштырылган полосалар ясала. Авыл хужалыгы биләмәләре булган урман биләмәләре чикләре буйлап та, шулай ук һәлак булган урман кишәрлекләре тирәли дә шундый ук полосалар салына. Алар тузан барлыкка килүне булдырмас өчен туфрак артык дымланган чорларда булдырыла һәм яңартылып тора.

Урманнарда янғын куркынычсызлыгы буенча гомуми таләпләр

Кар катламы эреп беткән көннән башлап көзгә тотрыклы яңгырлы һава торышы урнашканчыга кадәрге яисә кар капласы барлыкка килгәнчегә кадәрге чорда урманнарда түбәндәгеләр тыела:

а) ылыслы яшь урманнарда, янғын булып узган, зыян салынган урын кишәрлекләрендә, торфлыкларда, агачлар киселгән (диләнкеләрдә), агач кисү калдыкларыннан һәм эзерләнгән үзгачтан чистартылмаган урыннарда, үләнә корыган урыннарда, шулай ук агачларның ябалдашлары астында учак ягу. Киңлегә кимендә 0,5 метрлы минераллаштырылган полоса (ягъни туфракның минерал өлешенә кадәп чистартылган) белән әйләндереп алынган бүтән урыннарда учаклар ягу рөхсәт ителә. Киселүдән калган агач калдыкларын яндырып бетергәннән соң яисә учактан башка максатта файдалангач, учак урыны әйбәтләп туфрак белән күмелергә яисә пыску күренеше тулысынча юкка чыкканчыга кадәр су сибелергә тиеш;

б) янып торган шырпы, тәмәке төпчәкләре һәм тәмәке төрепкәсеннән көл, пыяла (пыяла шешәләр, банкалар һәм башкалар) ташлау;

в) ау вакытында ягулык яисә пыскып торучы материаллардан тыккычлар куллану;

г) бензин, керосин яисә башка ягулык матдәләре сөнгән материалларны (кәгазь, тукума, пәжи, мамык һәм башкалар) шуның өчен махсус каралмаган урыннарда калдыру;

д) двигатель эшлэп торганда эчке янулы двигательлэр бакларына ягулык салу, туклану системасы төзек булмаган двигательле машиналардан файдалану, шулай ук ягулык салына торган машиналар янэшәсендә тәмәке тарту яисә ачык уттан файдалану.

е) торфлыкларда ачык ялкын белән эшләр башкару.

Урманнарны көнкүреш, төзелеш һәм бүтән төрле калдыклар белән чүпләү тыела.

Кар катламы эреп беткән көннән башлап тотрыклы көзгә яңгырлар чоры яки кар катламы барлыкка килгәнчегә кадәрге чорда урманга янэшә торучы территорияләргә ия булган, алардан файдаланучы һәм (яки) алар белән эш итүче дәүләт хакимияте органнары, жирле үзидарә органнары, учреждениеләр, оешмалар, оешу-хокук формасына һәм мөлкәт формасына бәйсез рәвештә бүтән юридик затлар, крестьян (фермер) хужалыклары, ижтимагый берләшмәләр, шәхси эшкуарлар, вазыйфай затлар, Россия Федерациясе гражданны, чит ил гражданны, гражданлыгы булмаган затлар урманнан кимендә 10 метр киңлектәге полосада аның коры үлән үсемлекләреннән, камыл калдыкларыннан, ауган агачлардан, кисенте калдыкларыннан, чүп-чардан һәм янучан башка материаллардан чистартылуын тәэмин итә яисә кимендә 0,5 метр киңлегендәге янгынга каршы минераллаштырылган полоса белән яки янгынга каршы башка төрле киртә белән урманны аерып ала.

Торак пункттан чыгарылган чүпне яндыру урман янэшәсендә бары тик махсус билгеләнгән урыннарда гына түбәндәге шартлар булганда рөхсәт ителә:

а) чүп яндыру урыннары (чокырлар яисә майданчыклар) түбәндәгечә ераклыкта урнашырга тиеш, кимендә:

1) ылыслы урманнан яисә аерым үсеп утыручы ылыслы агачлардан һәм яшь агачлардан 100 метр;

2) яфраклы урманнан яисә аерым үсеп утыручы яфраклы агачлардан һәм яшь агачлардан 50 метр;

б) чүп яндыру урыны тирәсендәге территория (чокырлар яисә майданчыклар) 25-30 метр радиуста корыган агачлардан, ауган агачлардан, кисек калдыкларыннан, башка ягулык материалларыннан чистартылган һәм һәрберсенәң киңлегә кимендә 1,4 метр булган ике катлы минераллаштырылган полосалар белән, ә коры туфрактардагы ылыслы урман янэшәсендә һәрберсенәң киңлегә кимендә 2,6 метр, аралары 5 метр булган ике катлы минераллаштырылган полосалар белән әйләндереп алынган булырга тиеш.

Урманнарда янғын чыгу куркынычы чорында чүп яндыру бары тик һава торышына карап һәм җаваплы затлар контролендә генә рөхсәт ителә.

Урманнарда, яклаучы һәм урман утыртмаларына турыдан-туры тоташа торган һәм кимендә 0,5 метр киңлегендәге янгынга каршы минераллаштырылган полоса белән аерып алынмаган жир кишәрлекләрендә туз, урман түшәмәсе, коры үлән һәм башка янучан урман материалларын яндыру тыела.

Урманчылыкта янғын куркынычсызлыгын күзәтүне һәм тикшереп торуну оештыру буенча чаралар исемлегә

№	Чара төре	Уздыру чоры
1	Янгын куркынычы чорына эзерләнү буенча урманнан файдаланучыларны, аларның янгынга каршы жайланмалар, инвентарь белән тээмин ителешен тикшереп тору.	10 апрельгә кадәр
2	Диләнкеләрнең, юл яны полосаларының, электртапшыру линияләренен агач кисү калдыкларыннан һәм ауган агачлардан, урманчылыкның барча территориясендә эзерләнгән агачлардан чистартылуын тээмин итү	Янгын куркынычы янаган сезон алдыннан
3	Гамәлдәге янгынга каршы чокырларны тиешле торышка китерү, чүп-чардан һәм корыган үсемлекләрдән чистарту, янгынга каршы билгеләнгән юлларны ремонтлау һәм төзү.	Апрель-сентябрь
4	Янгын сакчылары көче белән жир өсте маршрутлары һәм патрульлек итү тәртибе билгеләү, аларны транспорт, янгын сүндерү һәм элемент чаралары белән тээмин итү.	Янгын куркынычы янаган чорда
5	Торак пунктларында ирекле янгын дружиналары оештыру, дружина эгъзаларын янгын сүндерүнең гади ысулларына өйрәтү.	Янгын куркынычы янаган сезон алдыннан
6	Урман фондына илтүче юлларда динамиклар белән жиһазланган автомобильләр ярдәмендә граждандарга урманда янгын куркынычсызлыгы буенча чараларны үтәү турында мөрәжәгать тапшыруны оештыру, бәйрәм һәм ял көннәрендә кизү торулар оештыру.	Янгын куркынычы янаган чорларда
7	Автомобиль транспортына урман фондына керүне чикли торган юл билгеләре урнаштыру.	Янгын куркынычы чыгу югары торган чорларда
8	Урманнарда янгын куркынычсызлыгы кагыйдәләре үтәлүен тикшереп торуну көчәйтү	Янгын куркынычы янаган чорда
9	Урманнарны янгыннардан саклау һәм урманга карата сакчыл караш буенча пропагандалауны көчәйтү.	Апрель-сентябрь
10	Ылыслы урман диварларыннан 100 метрдан кимрәк аралыкта һәм яфраклы утыртмалар диварыннан 50 метрдан кимрәк аралыкта печән, салам өюнә тыю.	Янгын куркынычы янаган чорда
11	Урман кварталларын авыл хужалыгы формированиеләренә беркетү (кушымта)	май
12	Барлыкка килгән урман янгыны турында хәбәр итүне оештыру	Янгын куркынычы янаган чорда
13	Жирдән һәм һавадан урманнарны патрульләүне оештыру	Янгын куркынычы янаган чорда

Урманчылык майданының янгын чыгу куркынычы классларына бүленеше 14.2 таблицада китерелде.

14.2 таблица.

Урман фонды жирләре майданының табигый янгын куркынычы класслары буенча бүленеше

майданы, га

№	Кишәрлек	Янгын чыгу куркынычы классы	Жәмгысе	Уртача
---	----------	-----------------------------	---------	--------

п/п	урманчылыгы	I	II	III	IV	V		классы,
1	2	3	4	5	6	7	8	9
1.	Никольское	763	683	479	5489	2266	9680	3,8
2.	Спас	1066	248	1692	5768	398	9172	3,5
Урманчылык буенча барлыгы		1829	931	2171	11257	2664	18852	3,6
%		9,7	5,0	11,5	59,7	14,1	100	

Урманнарда янгыннар килеп чыгуга бэйле куркыныч дәрәжәсе «Урманнарның табигый янгын чыгу куркынычы классификациясен һәм, һава шартларына карап, урманнарда янгын чыгу куркынычы классификациясен раслау турында» 2011 елның 05 июлендәге № 287 Рослесхоз боерыгына нигезләнеп бәйләнде.

Шкала, токым составы үзенчәлекләрен, туфрак дымлылыгын, урман утыртмаларының яшен һәм торышын исәпкә алып, туфраклы-типологик принцип буенча төзелде.

14.2.1 таблица.

Урманнарның табигый янгын куркынычы классификациясе

Урманнарның табигый янгын куркынычы классы	Ут элү объекты (кисүләрдән соң урманнарның, урман утыртмаларының һәм урмансыз киңлекләренең характерлы типлары)	Мөмкин булган янгын төрләре, аларны барлыкка китерергә һәм жәелдерергә мөмкин булган чор шартлары һәм озынлыгы
I (бик югары табигый янгын куркынычы)	Ылыслы яшь агачлар. Тоташ кисү урыннары: мүкле, арчанлы, кылганлы һәм коры урыннар буенча кисүләр (бигрәк тә чүпләнгән). Мүкле һәм арчанлы наратлыклар. Зәгыйфьләнгән, корып баручы һәм бик зарарланган агачлыклар (корыган агачлар, агачларын жил-буран аударган, кисеп бетерелмәгән урыннар), аерым агачларны калдырып, тоташ кисү урыннары, югары һәм бик югары интенсивлыктагы сайлап алып кисү урыннары, янгын булып, чүпләнгән урыннар.	Янгын чыгу куркынычы югары торган чор дәвамында – аскы өлештә, агачлар үсә торган урыннарда – өске өлештә янгыннар булырга мөмкин. Кылганлы һәм үләнле бүтән коры урыннарда агач киселгән жирләрдә бигрәк тә язын, ә кайбер районнарда көзен янгын чыгу куркынычы аеруча зур була.
II (табигый янгын куркынычы – югары)	Нарат жиләкле, нарат шытымнары яисә уртача куелыктагы артыш куаклыклары булган наратлыкларда. Кедрлы-жиргә жәелеп үсә торган куаклы яфраклы агачлар.	Янгын куркынычы югары булган чор дәвамында аскы өлештә; өске өлештә – янгыннар максимумнары чорында (янгын чыгу саны яисә янгын элөп алган майдан элөгә район өчен күпеллек күрсәткеләрдән артып

Урманнарның табиғый янғын куркынычы классы	Ут элү объекты (кисүлөрдән соң урманнарның, урман утыртмаларының һәм урмансыз киңлекләрнең характерлы типлары)	Мөмкин булган янғын төрлөрө, аларны барлыкка китерергә һәм жәелдерергә мөмкин булган чор шартлары һәм озынлығы
		китә торган чор дәвамында).
III (табиғый янғын куркынычы – уртача)	Ачы жиләкле наратлыклар һәм кара жиләклекләр, нарат жиләкле яфраклылар, барлык типтагы кедрлыклар, сфагналы, нарат жиләкле чыршылыклар һәм ачы жиләклекләр.	Аскы һәм өске янғыннар жәйге максимум чорында булырга мөмкин, ә кедрлыкларда, моннан тыш, язгы һәм бигрәк тә көзгә максимумнарда.
IV (табиғый янғын куркынычы – аз дәрәжәле)	Тубылгылы һәм озын мүкле тоташ кисү урыннары (аеруча чүплә). Үләнле тип урманнары шартларында наратлыклар, карагачлыклар һәм яфраклы агач токымнары урманнары. Катлаулы нарат һәм чыршы урманнары, юкәле, чикләвекле, имәнле, чыршылы урманнар – кара жиләклекләр, сфагналы һәм озын мүкле нарат урманнары, елга буйларында үсә торган һәм сфагналы кедр урманнары, каен-мүк жиләге урманнары, кымызлыклы, кара жиләкле һәм сфагналы урманнар, усаклы-кымызлыклы һәм кара жиләкле, куе урманнар.	Янғын чыгу (беренче чиратта аскы) күренешләре үләнле тип урманнарында, тубылгылы һәм озын мүкле кисү урыннарында язгы һәм көзгә максимумнар чорында; башка тип урманнарында һәм озын мүкле кисүләрдә жәйге максимум чорында күзәтелергә мөмкин.
V (табиғый янғын куркынычы юк)	Озын мүкле чыршы, каен һәм усак урманнары, сфагнумлы һәм елга буйларында үсә торган чыршы урманнары. Төрле типтагы зиреклекләр.	Янғын бары тик аеруча начар шартларда (дөвамлы корылык) гына чыгарга мөмкин.

Искәрмә: Янғын чыгу куркынычы түбәндәге урманнар өчен бер класска югарырак билгеләнә:

төзелеше яисә бүтән үзенчәлекләре аскы янғын кинәт кенә өске янғынга күчү мөмкинлеге булган ылыслы урман үсентеләре өчен (ылыслы агачларның биек куе шытымнары булган токымнары, агачларның һәм куакларның ябалдашлары вертикаль рәвештә ябылган урман үсентеләре, шактый гына чүпләнү һ.б.);

табиғый янғын чыгару куркынычы югары булган урман утыртмалары әйләндереп алган коры урыннарда зур булмаган урман кишәрлекләре өчен; гомуми файдаланудагы автомобиль юллары һәм тимер юллар янәшәсендәге урман кишәрлекләре өчен.

Куе шытымнары булган яисә ябалдашлары вертикаль рәвештә ябылган кедрлыклар II класслы янғын куркынычына кертелә.

Урманнарда һава торышына карап янғын куркынычы классификациясе

1. Һава торышына карап, урманнарда янғын чыгу куркынычын классификацияләү урманнарда янғын чыгу куркынычына йогынты ясый торган метеорологик шартларга карап, тиешле территориядә урман янғыннары чыгу (мөмкинлеге) дәрәжәсен билгели.

2. Классификацияләү (бәяләү) максатлары өчен метеорология (һава торышы) шартларын характерлый торган комплекслы күрсәткеч кулланыла.

3. Комплекслы күрсәткеч зурлыгына карап, урманнарда һава торышына бәйле рәвештә янғын чыгу куркынычы классы билгеләнә.

Комплекслы күрсәткеч һәр көн саен 12-14 сәгатьләрдә билгеләнә.

Россия Федерациясе субъектларында һава торышына карап, урманнарда янғын чыгу куркынычының иөбәк класслары (алага таба – төбәк класслары) гамәлдә, алар түбәндәгеләрне билгели:

комплекслы күрсәткечне исәпләп чыгару методикасын;

янғын чыгу куркынычы классы чикләрен;

явым-төшемнәрне исәпләп чыгару методикасын.

Төбәк классларын куллану турындагы карар Федераль урман хужалыгы агентлыгы боерыгы нигезендә рәсмиләштерелә һәм төрле вакыт чорлары өчен аерым билгеләнергә мөмкин.

5. Төбәк класслары билгеләнмәгән төбәкләр өчен, һава торышына карап, урманнарда янғын чыгу куркынычының таблицада күрсәтелгән федераль класслары билгеләнә.

6. Һава торышына карап, урманнарда табигый янғын чыгу куркынычы классын исәпләп чыгару формуласы һава температурасын (t°) һава температураларының һәм яңгырсыз n көн эчендә чык ноктасының (ул) аермасына тапкырчыгышы суммасы рәвешендә билгеләнә (яңгырсыз чорда 3 мм артыграк явым-төшем төшкән көн беренче көн дип санап):

$$КП = \sum_{N}^{1} [t^{\circ} (t^{\circ} - ул)]$$

14.2.2 таблица.

Урманнарда һава торышына карап, янғын чыгу куркынычының федераль класслары

Урманнардагы янғын чыгу куркынычы классы	Комплекслы күрсәткеч зурлыгы	Янғын чыгу буенча куркыныч дәрәжәсе
I	0 ... 300	Юк
II	301 ... 1000	Аз
III	1001 ... 4000	Уртача
IV	4001 ... 10000	Югары
V	10 000 артык	Гадәттән тыш

РФ Хөкүмәтенең «Урманнарны янғынга каршы кору чаралары турында» 2011 елның 16 апрелендәге № 281 карарына, «Урманнарны янғынга каршы

кору нормативлары раслау турында» 2012 елның 27 апрелендәге № 174 боерыгына таянып, регламентта табигый һәм икътисадый шартларны, урманнарның пирологик сыйфатламаларын, янгынның потенциал чыганаclarын исәпкә алып, янгынга каршы чаралар комплексы билгеләнде.

Урманнарны янгынга каршы кору чараларына түбәндәгеләр кертелә:

урман юлларын чистарту, аларның янгынга каршы минераллаштырылган полосаларын яңарту;

янгынга каршы сулыкларны һәм су белән тәэмин итү чыганаclarына килү юлларын эксплуатацияләү;

РФ УК 11 ст. нигезендә урманнарда гражданныр ял итә торган зоналарны төзекләндерү;

шлагбаумнар кую һәм эксплуатацияләү, янгын куркынычсызлыгын тәэмин итү максатларында, урманнарда гражданнырның булуын чикләүне тәэмин итәрлек киртәләр кору;

янгынга каршы киртәләр кору һәм карап тоту, яфраклы урман кырыйларын кору;

урманнарда янгын куркынычсызлыгы чаралары турында мәгълүматы булган стендлар һәм башка тамгалар урнаштыру.

Янгынга каршы кору чараларының ел саен башкарыла торган күләме 14.2.3 таблицада күрсәтелде.

14.2.3 таблица.

Янгынга каршы кору буенча ел саен башкарыла торган чаралар күләме

№ п/п	Чараларның аталышы	Үлч. берәм.	Таләп ителә
1	2	3	4
1.	Кисәтү чаралары		
1.1	Даими күргәзмәләр һәм витриналар	данә	1
1.2	Даими стендлар	данә	2
1.3	Кисәтү аншлаглаары	данә	1
1.4	Авыл хужалыгы формироваииеләре вәкилләре белән кинәшмәләр	данә	Зарурлыкка карап даими
1.5	Шлагбаумнар урнаштыру	данә	3
1.6	Ял итү һәм тәмәке тарту урыннарын оештыру	данә	3
2.	Янгыннар таралуны чикләү чаралары		
2.1	Янгынга каршы киртәләр, чокырлар ясау	чм	–
2.2	Янгынга каршы минераллаштырылган полосалар урнаштыру	чм	7
2.3	Янгынга каршы минераллаштырылган полосаларны чистарту һәм яңарту	чм	27
3.	Юллар төзелеше		
3.1	Янгынга каршы юллар төзелеше	чм	1
3.2	Янгынга каршы билгеләнәштә юлларны үзгәртеп кору	чм	1
4.	Дозор-сак хезмәте		
4.1	ЯХС биналары төзү	данә	–

№ п/п	Чараларның аталышы	Үлч. берәм.	Таләп ителә
1	2	3	4
4.2	Вақытлы янгын сакчыларын яллау	кеше	2
5.	Янгыннарға каршы көрәш чаралары		
5.1	Я/к су белән тәмин итү чыганақларына килү юллары ясау	данә	3
5.2	Янгынға каршы инвентарь туплау пунктлары оештыру	данә	2
5.3	Янгын сүндерү сулыклары ясау	данә	1
6.	Янгынға каршы жайланмалар сатып алу		
6.1	Урман-янгын сүндерү автомашиналары	данә	1
6.2	Янгын мотопомпалары	данә	–
6.3	Басымлы янгын жиңсәләре	пог. м	200
6.4	Уткабызгыч аппаратлар	данә	–
6.5	Бензопычкылар	данә	–
6.6	Ранецлы урман янгын сүндергечләре	данә	–
6.7	Кул кораллары:		
	көрәкләр	данә	–
	балталар	данә	–
	тәкмәннәр	данә	–
	тырмалар	данә	–
	аркылы пычкылар	данә	–
7.	Янгын чыгу куркынычын мониторинглау	мең га	18,9
8.	Ел саен урманнарны янгыннардан саклау буенча планлаштырылган чараларга чыгымнар күләме – барлыгы		
	шул исәптән:		
	– Урман янгыннарын сүндерү буенча системалар һәм чаралар булдыру (ПНВ, радио-телефон элемтәсен, моторлы транспортны карап тоту, янгын сакчылары яллау)	мең сум	-/-
	– Урман янгыннарын сүндерү	мең сум	-/-
	– Авиапатруль	мең сум	-/-
	– Башка төрле чаралар (ш.и. янгынға каршы пропаганда)	мең сум	-/-

Урманнарны янгыннардан саклаганда эш урыннары урнаштыру һәм планлаштыру нормативлары 14.2.4 таблицада китерелде.

14.2.4 таблица.

Урманнарны янгыннардан саклаганда эш урыннарын урнаштыру һәм планлаштыру нормативлары

№ п/п	Күрсәткечләр	Нормативлар (оптималь күрсәткечләр)
1.	Гомуми нормативлар	
1.1	Урман фондын урман янгыннары районнарына бүлү:	

№ п/п	Күрсәткечләр	Нормативлар (оптималь күрсәткечләр)
	– жир өстендә саклау районнары – жир өстендәге авиапатруль сагындагы районнар	Янгыннарны ачыклау һәм сүндерү жир өсте чаралары белән гамәлгә ашырыла Янгыннарны авиация ярдәмендә ачыклау, жир өсте көчләре һәм чаралары белән сүндерү
1.2	Янгын куркынычлылыгы дәрәжәсе буенча урман фонды кишәрлекләрен бәяләү	
	– югары – уртача – түбән	Үсеп китү урыны шартлары буенча – 1-2 класслар, һава шартларына карап – 4-5 класслар 3 класс (ике очракта да) Үсеп китү урыны шартлары буенча – 4-5 класслар, һава шартларына карап – 1-2 класслар
1.3	Урманнарның фактта яну чоры (янгын куркынычы тудыручы һава торышы чоры)	Һава шартлары буенча янгын куркынычының 2-5 класслы көннәре
1.4	Билгеле бер урманчылык буенча янгын чыгу куркынычы чорының фактик озынлыгын билгеләү (киш. урманчылыгы буенча)	Кар катламы кузгалу һәм барлыкка килү. 10 һәм аннан күбрәк ел дәвамында урманнарның фактик януының максималь һәм уртача озынлыгы. Жирле шкалалар буенча һава торышының янгын чыгу куркынычы дәрәжәсе – һава торышының 2 класслы янгын куркынычы башлану һәм бетүнең иң соңгы һәм уртача даталары
1.5	Урманнарның чагыштырмача янучанлыгы	Янгыннарның уртача еллык майданын урман фонды майданына бүлүдән килеп чыккан зурлык
1.6	Урман янгыннарының зурлыклары: – зур – исәпкә алырлык	Майданы 25 га артык Теләсә нинди майданда урман фонды территориясе янып китү
1.7	Янгын күәте – түбән – уртача – югары	Ялкын биеклеге 0.5 м һәм аннан түбәнрәк Ялкын биеклеге – 0.6-1.0 м 1.0 метрдан биегрәк
2.	Жир өстендәге сак районнарында урманнарны янгынга каршы планлаштыру нормативлары:	
2.1	Янгын куркынычы янаган зур ылыслы токым биләмәләрен планлаштыру	Өске һәм түбәнге янгыннарга таралуга каршы киртә, шулай ук барлыкка килгән янгыннарны локальләштергәндә терәк линияләре буларак хезмәт итүче янгынга каршы табигый яки ясалма киртәләр һәм аралыклар белән 2-12 мең гектаргача майданлы зур йомык блоklarга бүлү (аларның янгын чыгу куркынычы дәрәжәсенә һәм урман хужалыгы интенсивлыгына карап). Аларда уртақ юл челтәрләренә керү урыны булган юллар салалар
2.2	Урман биләмәләре территориясендә янгынга каршы табигый киртәләр сайлау	Су баса торган киң тугайлары булган зур күлләр һәм елгалар, яфраклы токымнар өстенлек иткән урман кишәрлекләре (составы буенча кимендә 7 берәмлек), урманнар һәм янучан материаллар капламаган кишәрлекләр
2.3	Янгынга каршы ясалма киртәләр һәм аралыклар сайлап алу	Тимер юл трассалары һәм автомобиль юллары, электр тапшыру линияләре һәм торбаүткәргечләр һ.б. һәр ягы буйлап мөмкин булган саен 50-60 метр киңлектәге

№ п/п	Күрсәткечләр	Нормативлар (оптималь күрсәткечләр)
		яфраклы агачлык полосасын утырталар. Киртэләрнең гомуми киңлегенә – 120-150 метр. Яфраклы полосаларның урманга карап торган тышкы ягы буенча 1,4 метр киңлектәге минполосалар булдырыла, ә әгәр дә яфраклы полосалар янғын куркынычы буенча 1 һәм 2 классына караучы кишәрлекләргә якин урнашса – бер-берсеннән 5-10 метр ераклыктагы ике минполоса булдырыла. Яфраклы полосаларны утырту мөмкин булмаган ылыслы урман утыртмалары территориясә (урман бүлемтегә сәбәплә) чокырның һәр ягыннан киңлегенә 120-150 м булган полосаларда янучан материаллардан (агач материалы чүбәннән, ылыслы шытымнардан, янғын куркынычы булган урманчыклардан, ылыслыларның 1,5-2,0 метрга кадәрле аскы ботакларыннан һ.б.) даими рәвештә чистартып торыла. Ылыслы урманның мондый полосаларын янәшә урнашкан урманнан чиклиләр һәм буйлы юнәлештә һәр 20-30 метр саен 1.4 метр киңлектәге минполосалар белән аералар. Мондый төп каршылыкларның гомуми киңлегенә (чокыр яки юлларның киңлегенә белән берлектә) – 260-320 м.
2.4	Янғынга каршы өстәмә киртэләр һәм аралыклар ясау	2.2 һәм 2.3 п.п. күрсәтелгән киртэләр тиешле күләмдә булмаган очракта, блок буйлатып йомык божра булдыру өчен аларда юллар һәм һәр ике як буйлап яфраклы полосалар булдырып, чокырлар казылар
2.5	Уртача интенсивтагы урман хужалыгы алып барыла торган зоналарда урнашкан, янып китү дәрәжәсе югары булган аеручы кыйммәтле ылыслы токым биләмәләрен планлаштыру	2-12 мең га (2.1 п. кара) кадәр майданлы эре блокларны һәм биләмәләренә, үз чиратында, уртасыннан, зурлыгы буенча, майданы 400-1600 гектарлы йомык блокларны киртэләр (чокырлар, ялкыга каршы саклагычлар) ярдәмендә 2.2-2.4 пунктларда бәян ителгән тәртиптә аералар. Шулар ук вакытта киң кулланылыштагы (тимер юл, шоссе) юлларның һәр ягы буенча яфраклы полосаларны (хужалары көчә белән) 30-50 м киңлектә, ә башка чокырлар, шулар исәптән кварталлардагы урман юллары буйлап һәр ягыннан 10-15 метр киңлектә булдыралар. Ылыслы агачлыкларның чокырга янәшә торучы аеруча кыйммәтле биләмәләрендә (яфраклы полосалар ясау мөмкинлегенә булмаганда) киңлегенә 100 м полосаларны һәр яклап янучан материаллардан чистарталар һәм, 2.3 п. күрсәтелгәнчә, һәр 20-30 м саен буйдан-буйга минполосалар ясыйлар. Яфраклы токымнардан мондый эчке (өстәмә) ышыкларның киңлегенә 60-100 м булырга тиеш, ылыслы токымнардан – 200 м., урман ызаннары буйлап – 20-30 м (чокырларның һәм урман ызаннары киңлегенә исәпкә алмыйча)
2.6	Яшел зона урманнарында һәм 1 төркемдәге башка урманнарда ылыслы	Аларны я/каршы билгеләнештәге минполосалар яисә юллар ярдәмендә 25 га блокларга бүлеләр, һәр ягында яфраклы яшь агачлардан һәм куаклыклардан 10 м

№ п/п	Күрсәткечләр	Нормативлар (оптималь күрсәткечләр)	
	культураларның һәм яшь урманнарның эре кишәрлекләрен планлаштыру	киңлегендәге полосалар ясала. Үзәге буйлап гади юллы ышыкның гомуми киңлегенә – 30 м. Әгәр дә яфраклы полосалар утырту мөмкинлегенә булмаса, ул чакта аралыкка янәшә торучы ылыслы агачларда һәр ягыннан 100 м киңлегендәге полосаларда янучан материалны алып ташларга, шулай ук һәр 20-30 м саен (2.3 п. кара) буйлы минполосалар салырга кирәк.	
2.7	Поселоклар янәшәсендә ылыслы урманнар планлаштыру	Урман биләмәсе тирәли янгынга чыдам, киңлегенә кимендә 150 метрлы яфраклы урман кашаклары булдырыла. Мондый урман кашакларының ике чиге буйлап 2.5 метрдан тар булмаган киңлектәге минполосалар ясала. Яфраклы урман авызлары булдыруы мөмкин булмаса, поселокка яқын урнашкан ылыслы урман полосаларында 250-300 м киңлектә янучан материалларны тулысынча алып бетерәләр һәм алар буйлап һәр 50 м саен буйлы минполосалар салалар (2.3 п. кара).	
2.8.	Яклаучы миниполосаларны бульдозерлар, тракторлар, туфрак эшкәртүче һәм башка төрле кораллар ярдәмендә туфрак өстендәге каплам төрәнә һәм күәтенә бәйлә рәвештә салганда:		
	<ul style="list-style-type: none"> – лишайниклардан һәм яшел мүкләрдән – жиләклекләрдән һәм арчаннан – көчле үлән капламы булганда һәм чүпләнгән кишәрлекләрдә минималь киңлегенә – блоклар һәм ылыслы биләмәләр эчендә (п.п. 2.1, 2.5 - 2.7) 	<p>1,0 метрдан 1,5 метрга кадәр 1,5 метрдан 2,5 метрга кадәр 2,5 метрдан 4.0 метрга кадәр</p> <p>1.4 м (бер мәртәбә ПКЛ-70 сукасы уза)</p> <p>Корылмалар, урман культуралары, табигый шытып чыккан урманнар биләгән майданнар тирәсендә, ылыслы, яфраклы урман үсентеләрендә уза торган агач ташу юллары буйларында, миниполосалар дәвамы буларак, булдырылган янгынга каршы барьерларда һәм ылыслы урман үсентеләрендә, шулай ук кирәк булган башка урыннарда</p>	<p>Полосаның киңлегенә түбәнгә ялқынның мөмкин биеклегеннән икеләтә артык булу исәбе белән генә тотрыклылык сыйфатында хезмәт итә алалар</p>
	– янғын куркынычы янаган чорга калдырылган урман продуктлары һәм кисенте калдыклары булган коры туфраклардагы тигезлекле ылыслы урманнарның диләнкеләрендә	Урман эзерләүчеләр ярдәме белән урман бүлемтекләре минполосалар белән әйләндереп алына. Моннан тыш, 25 га зуррак майданлы диләнкеләр аркылы минполосалар белән 25 га артмаган кишәрлекләргә бүленергә тиеш. Аларга агач өеп кую урыннары шулай ук аерым йомык минполосалар белән, ә ылыслы кисенте урыннарында бер-берсеннән 5-10 м ара белән шундый ике полоса белән әйләндереп алына	

№ п/п	Күрсәткечләр	Нормативлар (оптималь күрсәткечләр)	
	– тимер юллар, шосселар һәм агач ташу юллары буйларында (алар карый торган оешмалар ярдәмендә)	Алар буйларындагы полосаларны (агач ташу өчен – һәр ягыннан 10 м) янгын сезоны эчендә ауган агачлардан, агач чүпләреннән һәм башка тиз кабынып китүчән материаллардан чистартып торыла. Минераллаштырылган полосаларны чигерелгән полосаларның тышкы ягы буйлап салалар, ылыслы утыртмаларда коры туфракта – бер-берсеннән 5 метр ераклыкта ике минеральләштерелгән полоса салына. Шушындый ук шартларда минполосалар белән юл буйларында яткан шпаллар өемнәрен һәм кар саклау щитларын, агач күперләрен, стационар платформаларны, торак йортларны һәм юлларны карап йөрүчеләр будкаларын әйләндереп алалар, учак ягу рөхсәт ителгән урыннар, урманда ял итү һәм тәмәке тарту урыннары, урманнарда эшләр башкарганда ЯММ саклау урыннары тирәли, янгын куркынычы урман промыселлары майданчыклары тирәли (күмер ягу, сагыз, дөгет эшкәртү һәм башкалар), арадаш һәм төп чәер складлары тирәли, авыл хужалыгы жирләре чикләре буйлап әйләндереп алалар.	
2.9	Янгын куркынычы сезоннда янгынга каршы аермалар кору:		
	– урманда агач саклыханәләре тирәли	Саклыкханәләрен ачык урыннарда түбәндәге аралыкта урнаштыралар: яфраклы урман диварларынан складлаштыру урыннары майданы 8 га – 20 м кадәр, 8 га һәм аннан да күбрәк – 30 м, ылыслы һәм катнаш урман диварларынан складлаштыру урыннары майданы 8 га – 40 м, 8 га аннан да күбрәк – 60 м. Саклыкка кую урыннары һәм күрсәтелгән янгынга каршы аермалар янучан материаллардан чистартыла	
	– торф табучы предприятиеләр тирәли	Тирә-яктагы урман массивларынан 75-100 м киңлектәге эчке кырыеннан йомык суүткәргеч каналлы чокырлар белән аералар. Чокыр полосасында ылыслы агачларны, шулай ук 8 м кадәр биеклектәге яфраклы агачларны кисәләр һәм янучан башка материалларны алалар	
2.10	Янгын сүндерү сулыклары ясау: урман янгыннары килеп чыгу мөмкинлеге булган урыннан ерак урнашкан су чыганаclarын урнаштыру:		
	Утыртмаларның янгын куркынычына утырт.	Ераклыгы, чм	Бер сулыктан су белән тәэмин ителә торган агачлар майданы, га
	1	2-4	500
	2	2-8	2000-5000
	3-5	8-12	5000-10 000
	– янгын сүндерү өчен табигый су чыганаclarын әзерләү	Аларга килү юлларын төзекләндерү, янгын автоцистерналары һәм мотопомпалар белән су алу өчен махсус майданчыкларны жиһазландыру, зарурлык очраclarында сулыкларны тирәнәйтү яки буалар ясау	

№ п/п	Күрсәткечләр	Нормативлар (оптималь күрсәткечләр)
	– янғын сүндерү буенча ясалма сулыклар төзү	«Росгипролес» институтының типлаштырылган проектлары буенча, янғын куркынычы югары булган урман массивларында аларда табигый су чыганаclarы булмаганда, яхшыртылган автомобиль юллары янында, алардан сулыкларга кадәр килү юллары салынган булырга тиеш
	– янғынга каршы сулыкта нәтижәле су запасы	Жәйге иң эссе чорда кимендә 100 куб метр
2.11	Урман юллары ясау:	
	– юл челтәрләренен гомуми калынлыгы (куелыгы)	Кимендә 6 км – 1000 га гомуми мәйданга, шул исәптән янғын куркынычы түбән булган һәм янғын тиз таралмый торган урман үсентеләре өстенлек иткән кварталларда юллар челтәре куелыгы 6 км/мең га рөхсәт ителә, янғын куркынычы югары булган урман үсентеләре өстенлек иткән кварталларда ул бу күрсәткечтән артык булырга тиеш
	– урман хужалыгы юллары	Урман янғыннары белән көрәш өчен түгел, урман хужалыгы ихтыяжлары өчен кирәкле юллары булган кишәрлекләрдә урман хужалыгы интенсив алып барыла торган үзләштерелгән урманнарда корыла. 5 категория гомуми файдаланудагы юлларга тиңләштерелә һәм 3 типка бүленә. 1 типлы урман хужалыгы юллары: бер полосалы, полосаларның гомуми киңлеге – 8 м, юл кырые киңлеге – 1,75 м. Исәпләп чыгарылган хәрәкәт тизлеге – 60 км/сәг, сикәлтәле урыннарда 40 км/сәг кадәр кими
	– янғынга каршы билгеләнеш юллары	Урман хужалыгы буенча 3 типлы билгеләнеш юлларына карыйлар, жир капламының киңлеге – 4,5 м, юл кырыйлары киңлеге – 0,5 шәр м. Аларны гамәлдәге урман юллары челтәрләренә өстәмә коралар, автотранспорт янғын буенча куркыныч саналган урыннарда һәм сулыкларга үтеп керә алсын өчен. Аларга шулай ук табигый грунт юллары, квартал урман юллары һәм төрле трассалар кертелә
2.12	Көчләрне һәм чараларны янғын сүндерү урынына илтөп жөткерү вакыты	Янғын күрөнгәннән соң 3 сәгаттән дө артмаска тиеш. Ә янғын куркынычы югары булган кишәрлекләр өчен – 0,5-1,0 сәг артмаска тиеш
2.13	Янғын урынына бару юлына китә торган вакытны исәпләп чыгарганда юлларның, сукмакларның яисә жәяүлеләр узып йөрерлек урыннарның сикәлтәлеген һәм жир өсте рельефын исәпкә алу өчен аларны озынайту коэффициентлары	
	– 1 типлы урман хужалыгы юллары өчен	Тигез жирлектә – 1,1; таулыклы жирлектә – 1.25
	– 3 типлы урман хужалыгы (янғынга каршы) юллары өчен	Тигез жирлектә – 1,15; таулыклы жирлектә – 1.65
2.14	Янғын сүндерүче хөзмәткөрнең хәрәкәт тизлеге	Гадәттә 1-3 км/сәг тәшкил итә (автоюлдан корал белән янғын урынына килгәндә)
2.15	Жир өсте патруль маршрутларын планлаштыру нормативлары:	
2.15.1	Урнаштыру урыннары	Агач-куаклар аз булган урыннарда (15% һәм аннан да

№ п/п	Күрсәткечләр	Нормативлар (оптималь күрсәткечләр)
		түбән) һәм территория буйлап вак урман кишәрлекләре урнашканда. Кыр саклау урман үсентеләрен, чокырлар һәм балкалар буйлап үсентеләрне саклаганда яшел зоналар урманнарында, урман паркларында һәм башкаларда. Стационар күзәтү пунктларынан күзәтүгә һәм авипатрульгә өстәмә рәвештә – агач материалы эзерләү урыннарында, төрле объектлар төзү урыннарында һәм трассаларда, ял зоналарында, елгалар һәм күлләр ярлары буйлап, янгын куркынычы югары булган урыннарда
2.15.2	Патруль маршрутының озынлыгы	Транспорт төренә, юллар торышына һәм саклана торган кишәрлекне карап чыгу санына бәйле рәвештә
2.15.3	Янгын куркынычы булган кишәрлекләрдә урман-янгын патруленең хәрәкәт тизлеге	
	– мотоцикллар, машиналар һәм башка транспорт чаралары	Гомуми файдаланудагы шоссе юллары буйлап – 30 км/сәг артык, урман юллары буйлап – 15-20 км/сәг. Урмансыз кинлекләрдә юл хәрәкәте иминлеге кагыйдәләре нигезендә арттырылырга да мөмкин
	– моторлы көймәләрдә һәм катерларда	Су юллары буйлап – 15-20 чм/сәг чигендә
2.16	Жирлектә урман янгыннары чыгуга күзәтчелек пунктларын урнаштыру нормативлары:	
2.16.1	Манараларның әйләнә-тирәлектән биеклегенә бәйле рәвештә максималь күзәтү радиусы (бик яхшы күренүчәнлек шартларында): – манаралар биеклеге, м – күзәтү радиусы, чм	10 15 20 25 30 35 40 12 15 17 19 21 23 24
2.16.2	Манараларны оптималь урнаштыру	Калку жирләрдә – бер-берсеннән 10-12 км. ерак түгел, ә тигез жирдә – 5-7 км. Янгын чыгуның иң ихтимал төбәгендә аның урынын 2-3 пункттан почмак үлчәү инструменты (буссоль һ.б.ш.) һәм бинокль ярдәмендә төгәл аныклау исәбеннән. ПТУ-59 телевидение корылмасының күзәтү радиусы 8 чм кадәр (күзәтче югары күтәрелмичә дә). Видеоконтроль жайланмасын һәм идарә пультын мачтадан 1 чм кадәр ераклыктагы теләсә нинди ябык бинага урнаштыралар, ә кабельнең озынлыгы 1 чм алып 3 чм кадәр булганда линия көчәйткече тоташтырырга кирәк.
2.16.3	Манараларны (чаралар житешмәгәндә) рөхсәт ителгәнчә урнаштыру	35 м биеклеге типлаштырылган металл вышка начар һава шартларында 10-12 чм, ә яхшы шартларда 20 чм кадәр араны күрергә мөмкинлек бирә. Шуна күрә аларны минималь күренүчәнлектән икеләтә күбрәк ераклыкта (20-24 чм) урнаштыралар. ПТУ-59 телевидение корылмасының күзәтү радиусы - 10-15 чм кадәр.
2.16.4	Күзәтү манараларының хезмәт итү вакыты: – агач – 10 ел – металл – 30 ел	Манараларның хакы бертигез диярлек

№ п/п	Күрсәткечләр	Нормативлар (оптималь күрсәткечләр)
2.17	Янгын-химия станцияләрен планлаштыру һәм урнаштыру нормативлары:	
2.17.1	ЯХС оештыруның максатка ярашлылык күрсәткечләре (урманнарны янгыннан саклауны оештыру планнарына ярашлы рәвештә)	Беренче чиратта, беренче өч класслы янгын куркынычына караган кыйммәтле урманнары, һәр 1000 га урман фондына гомуми озынлыгы 6 чм ким булмаган транспорт юллары һәм су юллары булган урман хужалыкларында
2.17.2	Һәр ЯХС тирәсендә беркетелә торган урманнар территориясе радиусы: – юл челтәрләре яхшы торышта булган очракта – канәгатьләндерерлек – сыйфатлы түгел	Иң күбе 40 чм Иң күбе 30 чм Иң күбе 20 чм
2.17.3	ЯХС бинасын урнаштыру өчен урын сайлау	Урманның янгын куркыныч белән янаган һәм янучан кишәрлекләренә мөмкин кадәр якында, беркетелгән территория үзәгендә, урман хужалыгы (урманчылык) конторасына, цехларга, түбәнге агач саклыкханәләренә, күп кешеләр эшли торган бүтән хужалыкларга, төп транспорт юлларына, сулыкларга якин жирдә. Берничә варианттан бу шартлардагы иң мөһим таләпләрнең күпчелегенә туры килә торганын сайлыйлар. Техника һәм урман янгыны бригадалары гадәттә бер пунктта туплана, ләкин кирәк булганда ЯХС тармаклары ике я күбрәк пунктта да урнашырга мөмкин (зур булмаган ерак, янгын куркынычлы урманчылыктарда яисә аерым ЯХС оештыру максатка ярашсыз булган аймакларда).

Урманнардан файдаланганда барлыкка килгән очракта урман янгыннарын кисәтү һәм аларны тиз арада локальләштерү максатында урманнардан файдалану урыннарында янгын сүндерү буенча кирәкле күләмдә чараларның булуы күздә тотыла.

Рослесхозның «Янгын-химия станцияләре турында нигезләмә» 1997 елның 19 декабрендәге № 167 боерыгы һәм Россия ТРЭ министрлыгының «Урманда янгыннарны кисәтү һәм сүндерү чаралары төрләрен, әлеге чаралар белән урманнардан файдаланучы затларның тәэмин ителү нормативларын, урманнардан файдаланганда урман янгыннарын кисәтү һәм сүндерү чаралары булу нормаларын раслау турында» 2014 елның 28 мартындагы № 161 боерыгы нигезендә агач материалы әзерләүне гамәлгә ашыручы юридик һәм физик затларның янгын сүндерү чаралары тупланган пунктларда тиешле янгын техникасы, кирәк-яраклар һәм инвентарь булырга тиеш.

Урманчылык территориясендә янгын техникасына, җайланмасына, кирәк-яракларга һәм инвентарьларга ихтыяж булуы турында белешмәләр 14.2.5 таблицада күрсәтелде.

Урманнардан файдаланучы затларның урман янгыннарын кисәтү һәм сүндерү чаралары белән тәэмин ителү нормативлары

№ п/п	Урман янгыннарын кисәтү һәм сүндерү чараларының аталышы	Үлч. бер.	ЯХС-2 булган очракта чаралар күләме	Искәрмә
1	2	3	4	5
Төп жиһазланыш				
1	Урманда янгынга каршы автоцистерна, урман-патруль автомобиле, «Которна» тибындагы урман-янгын модуле	данә	2	Юл челтәрләре үсеш алган районнарда янгын чыккан урынны янгын сүндерү чаралары һәм хезмәткәрләр белән тәэмин итү
2	6 тоннага кадәр йөк күтәрә торган, авыр урыннардан үтү мөмкинлеге зур булган бортлы автомобиль	данә	2	Юл челтәрләре үсеш алган районнарда хезмәткәрләр һәм янгын сүндерү чаралары белән тәэмин итү
3	1 тоннага кадәр йөк күтәрә торган, авыр урыннардан үтү мөмкинлеге зур булган бортлы автомобиль	данә	1	Янгыннар сүндергәндә патрульлек итү һәм хезмәтләр күрсәтү
4	22-32 ат көче булган, коляскалы авыр мотоцикл	данә	1	Янгыннар сүндергәндә патрульлек итү һәм хезмәтләр күрсәтү
5	Күчмә мотопомпа яки минутына 600-800 житештерелешле элөп куела торган тешле тэгәрмәчле насос	данә	2-3	Янгыннарны сыекчалар белән сүндерү өчен
6	60-120 л/мин житештерелешлек аз габаритлы күчмә мотопомпа	данә	2-4	-//-
7	Су өчен 100-1500 литрлы алынмалы-куелмалы цистерна яки резин савыт (резервуар)	данә	2	Суны янгыннарга китерү өчен
8	90-175 а.к. бульдозер	данә	1	Минполосалар ясау һәм янгыннарны локальләштерү өчен
9	Урман өчен трактор сабаны яки полосасалгыч, грунтөмет, бульдозер күгәне һәм транспорт чаралары белән башка төрле янгын сүндерү кораллары	данә	2-5	Туфрак шартларына карап, минполосалар һәм чокырлар салу өчен

№ п/п	Урман янгынарнын кисәтү һәм сүндерү чараларының аталышы	Үлч. бер.	ЯХС-2 булган очракта чаралар күләме	Искәрмә
1	2	3	4	5
10	Тарттыргычы булган трейлер, 10-30 тонна авырлыктагы техниканы транспортлау агрегаты	данә	1	Каты түшәмәле юллар булганда
11	Радио станциясе (урман хужалыгы, урманчылык радио чөлтәрендә кулланыла торган ешлык диапазонына карап):	данә		
	а) стационар (ЯХС бинасында яки урман хужалыгы, урманчылык конторасында)	данә	1	Урман хужалыгы, урманчылык, бригадалар, күчмә объектлар белән элементгә керү өчен
	б) йөртелә торган (барлык урман-янгын һәм патруль күчерү чараларында)	данә	8	Күчмә техникалар белән үзара, урман хужалыгы, урманчылык конторасы, күзәтчелек пунктлары, вышкалар белән элементгә керү өчен
	в) күтәреп йөртә торган	данә	8	Бригадирга эшчеләр, машина йөртүчеләр белән һәм үзара аралашу өчен
12	Хәрәкәт итә яки күчереп йөртелә торган тавыш-хәбәр жайланмасы	данә	2	Урман-янгын бригадасын тәмин итү, янгынарны сүндергәндә команда биерү өчен
13	Ут төртү аппараты	данә	4-10	Кисенте калдыкларын яндыру өчен
14	Ранецлы урман янгын сүндергече житештерелешле минутына 1,8-3,0 литр	данә	20-50	Янгынар сүндерү һәм яндырганда терәк полосалар ясау өчен
15	40-100 см диаметрындагы агачларны аудару өчен бензин-мотор пычкысы	данә	2-3	Полосалар һәм чокырлар трассаларында агачларны аудару һәм эшкәртү өчен
Технологик жиһазланыш:				
1	Этеме янгын жиңсәләре, – 26 һәм 51 диаметрлы яки – жиңеләйтелгән (этеме 0,5 мПа кадәр),	м.	5000-7000	Янгынарга су биерү өчен һәм яраксызланган жиңсәләрне

№ п/п	Урман янғыннарын кисәтү һәм сүндерү чараларының аталышы	Үлч. бер.	ЯХС-2 булган очракта чаралар күләме	Искәрмә
1	2	3	4	5
	- нормаль (этеме 1,2 мПа кадәр), - көчәйтелгән (этеме 1,5 мПа кадәр)			алмаштыру өчен резерв
2	Янғын көпшәсе.	данә	8	Күчереп йөртелә торган янғын мотопомпалары комплекты
3	Торфлы көпшә	данә	2	Торф янғыннарын сүндерү өчен
4	Ялгый торган этемле башчык (жиңсәнеке); күчереп йөртелә торган этемле башчык; тармакланган өчйөрешле; тармакланган икейөрешле	данә	60	Этемле янғын жиңсәләрен үзара һәм янғын сүндерү жайланмасы белән тоташтыру; төрле диаметрлы жиңсәләрне үзара ялгау; магистраль жиңсәләрдән суны бүлү
5.	Ут сүндерә торган сыекчаны саклау өчен савыты булган болгаткыч агрегат	данә	1-2	Измәләр эзерләү өчен
6.	Жиңсәләрне бер урыннан икенче урынга күчерү жайланмасы	данә	2	
7.	Универсаль һәм корсетлы кыскыч.	данә	50	Жиңсәләрдән су тамган урыннарны бетерү өчен
8.	Янғын көрәге	данә	100	Ялкынны жир белән күмү
9.	«Пуласки» тибындагы янғын сүндерү балта-тәпкесе	данә	20	Минполосалар салу, түшәмәне салдыру һ.б.
10.	Янғын сүндерү тырмалары (металл)	данә	20	Минполосалар салу
11.	Янғын сүндерү чиләге (сыешлыгы – 10 л.)	данә	20	Янғынның калган өлешен сүндереп бетерү
12.	Аркылы пычкы	данә	10	Трассаларны чистарту
13.	Күләмле канистра 10-20 л	данә	10-30	Янғын сүндергеч измәләрне ташу өчен һәм мотопомпаларга ЯММ
14.	Балта	данә	20	Трассаларны чистарту
15.	Һава торышының янғын	данә	2	

№ п/п	Урман янгынарнын кисәтү һәм сүндерү чараларының аталышы	Үлч. бер.	ЯХС-2 булган очракта чаралар күләме	Искәрмә
1	2	3	4	5
	куркынычын үлчәү өчен жайланма (УСП-1) яки явым-төшемне үлчәгеч, психромер һ.б.			
16.	Алынмалы-куелмалы контейнер (стандарт түгел)	данә	Бригадалар санына карап	Янгын сүндерү инвентарын ташу өчен
Оештыру-техник жиһазланыш:				
1	«Авиалесохрана» өчен эшләнган аптечка жыелмасы	данә	6-10	Янгында медицина ярдәме күрсәтү
2	Хосусый яра бәйләү пакеты	данә	Команда әгъзалары санына карап	Шул ук
3	20 л кадәр сыешлы канистра яки бидон	данә	6	Эчә торган суга
4	Махсус киём һәм аяк киеме	данә	Команда әгъзалары санына карап	4-7 п. нигезендә мөлкәт урман составын жәрәхәт алулардан һәм пешүләрдән яклау өчен ТБ таләпләренә туры килергә тиеш
5	Респиратор	данә	Шул ук	
6	Саклагыч күзлекләр	данә	Шул ук	
7	Яклагыч каскалар	данә	Шул ук	
7	Йоклый торган капчык	данә	Команда әгъзалары санына карап	
9	8-12 кешелек палаткалар	данә	Шул ук	
10	Кружка	данә	Шул ук	Эчә торган суга
11	Инә	данә	10	Жиңсәләрне ремонтлау
12	Химик карандаш яисә фломастер	данә	10	Жиңсәләрнең зыян күргән урыннарын тамгалау өчен
13	Чәчле яки капрон щетка	данә	5	Жиңсәләрне юдыру өчен
14	Келәй (резин һ.б.)	данә	5	Жиңсәләрне ремонтлау өчен
15	Бинокль (кыр)	данә	3	Жирлекне карау өчен
16	Андрианов компасы	данә	4	Жирлектә юнәлеш алу өчен
Ярдәмче материаллар:				
1	Янгын сүндерә торган состав	т.	1,5	Суның янгын сүндерү үзлекләрен көчәйтү

№ п/п	Урман янгынарнын кисәтү һәм сүндерү чараларының аталышы	Үлч. бер.	ЯХС-2 булган очракта чаралар күләме	Искәрмә
1	2	3	4	5
				өчен
2	Жебеткеч, кг (ДБ, сульфанол, НП-1 һәм башка юа торган чаралар)	кг.	100	Шул ук
3	Ягулык-майлау материалы (бензин, дизель ягулыгы, майлар)	л.	Сарыфларга, техника санына, янгынар күләменә һәм аларны сүндерү вакытына карап ясалган исәпләмә	

Һәр транспорт чарасына өстәмә күздә тотыла:

- балта – 1 данә;
- гади лом – 1 данә;
- чиләк (яисә 10-15 литрлы су савыты) – 1 данә;
- янгы сүндергеч – 1 данә.

Эшләнүче һәр диләнкегә, шулай ук өске саклыкханә өчен өстәмә күздә тотыла:

- штыклы керәк – 3 данә;
- чиләк (яисә 10-15 литрлы су савыты) – 2 данә;
- ранецлы урманда янгы сүндергеч – 3 данә.

2.17.2. Урманнарны яклауга карата таләпләр (санитар-савыктыру чараларының, урманнарны яклау буенча профилактика чараларының, зарарлы организмнарның чыганаclarын ликвидацияләү чараларының, шулай ук вәкаләтле федераль башкарма хакимият органы билгеләгән башка чараларның нормативлары һәм параметрлары)

Урманнарны зарарлы организмнардан яклау РФ УК 60.1-60.10 статьялары һәм «Үсемлекләр карантини турында» 2014 елның 21 июлендәге № 206-ФЗ федераль закон, Россия Федерациясе Хөкүмәтенә 2017 елның 20 маендагы № 607 карары белән расланган Урманнарда санитар куркынычсызлык кагыйдәләре (алга таба – Урманнарда санитар куркынычсызлык кагыйдәләре) нигезендә гамәлгә ашырыла.

Урманнарны яклау зарарлы организмнарны (үсемлекләре, хайваннарны, билгеле бер шартларда урманнарда һәм урман ресурсларына зарар китерерлек авыру кузгатучы организмнарны) ачыклауга һәм алар таралуны булдырмауга, карантин объектларга кертелгән зарарлы организмнар чыганаclarы барлыкка килгән очракта, аларны локальләштерүгә һәм бетерүгә юнәлдерелә.

Урманнарда санитар куркынычсызлык кагыйдәләре урманнарны зарарлы организмнардан, шулай ук зарарлы йогынтыдан яклауның бердәм тәртибен һәм шартларын, шулай ук урманнарда санитар иминлек тәмин итүгә юнәлдерелгән урманнарда санитар куркынычсызлык кагыйдәләрен билгели.

Урманнарда санитар иминлекне тәмин итү максатларында түбәндәгеләр гамәлгә ашырыла:

- 1) урманнарны яклау ягыннан районлаштыру (урман патологиясе янаган зәгыйфь, уртача һәм көчле зоналарны билгеләү);
- 2) дәүләт урман-патологик мониторинг;
- 3) урман патологиясенә тикшеренүләр уздыру;
- 4) зарарлы организмнар таралуны кисәтү;
- 5) урманнарда янгын куркынычсызлыгы буенча бүтән чаралар.

Урманнарда 3-5 пунктларда күрсәтелгән санитар куркынычсызлык чаралары Татарстан Республикасы урман планы, урманчылыкның урман хужалыгы регламенты һәм урманнарны үзләштерү проекты нигезендә гамәлгә ашырыла.

Урманнарда санитар куркынычсызлык кагыйдәләрен Россия Федерациясе Хөкүмәте билгели.

Урман патологиясе буенча тикшеренүләр урманнарда дәүләт урман-патологик мониторинг белешмәләрен, шулай ук урманнарның санитар һәм урман-патологик торышы турында башка мәгълүматларны исәпкә алып уздырыла.

Урман патологиясе буенча тикшеренүләр жир өсте һәм (яисә) дистанцион методларны кулланып, – урманнарның санитар һәм урман-патологик торышына зарури төгәл бәяне тәмин итүче визуаль һәм кораллы ысуллар белән уздырыла.

Урман патологиясе буенча тикшеренүләргә уздыру тәртибе, урман патологиясе буенча тикшеренү актының формасы вәкаләтле башкарма хакимият органы тарафыннан билгеләнә.

Зарарлы организмнар таралуны кисәтү түбәндәгеләрнең уздырылуын үз эченә ала:

- 1) урманнарны яклау буенча профилактика чаралары;
- 2) санитар-савыктыру чаралары, шул исәптән һәлак булган һәм зарарланган урман утыртмаларын кисү;
- 3) вәкаләтле федераль башкарма хакимият органы билгеләгән башка чаралар.

Дайми (вакыты чикләнмичә) файдалануга, арендага тапшырылган урман кишәрлекләрендә зарарлы организмнар таралуны кисәтү буенча күрсәтелгән чаралар урманнарны үзләштерү проекты нигезендә урманнардан файдаланучы затлар тарафыннан гамәлгә ашырыла.

Санитар-савыктыру чараларын гамәлгә ашыру нәтижәләре буенча Татарстан Республикасы урман планына, урманчылыкның, урман паркының урман хужалыгы регламентына үзгәрешләр кертелә.

Урманнарда зарарлы организмнарның чыганакларын юк итү түбәндәге чараларны үз эченә ала:

- 1) зарарлы организмнарның чыганакларын тикшерү;
- 2) зарарлы организмнарны юкка чыгару яисә күләмен киметү, шул исәптән химия препаратлары белән;
- 3) зарарлы организмнар белән зарарланган урман утыртмаларының токым һәм яшь составларын жайга салу максатларында урман утыртмаларын кисү.

РФ УК 60.8 ст. 3 өлеше буенча зарарлы организмнарның чыганаclarын бетергәндә чаралар уздыру барышында (һәлак булган һәм зарарланган урман утыртмаларын кискәндә) эзерләнган агач материалы күләме файдалану өчен билгеләнган диләке күләменә кертелми.

Зарарлы организмнарның чыганаclarын юкка чыгару буенча чараларны гамәлгә ашыру нәтижәләре буенча ТР урман планына, урманчылыкның, урман паркының урман хужалыгы регламентына үзгәрешләр кертелә.

Дәүләт хакимияте органнары, жирле үзидарә органнары үзләренәң РФ УК 81-84 статьяларында билгеләнган вәкаләтләре чигендә гражданнырның урманнарда булуын һәм аларга транспорт чаралары белән үтеп керүне, урманнарда билгеле бер эш төрләрен уздыруны чиклиләр.

Гражданнырның урманнарда булуын һәм аларга транспорт чаралары керүне чикләгәндә, шулай ук урманнарда санитар куркынычсызлык тәэмин итү максатларында билгеле бер эшчәнлек төрләрен уздырганда түбәндәге чаралар гамәлгә ашырыла:

эшләр уздырылган районда урманнардан файдаланучы затларга чаралар уздыруга бәйле рәвештә урманнарда булуны вакытлыча тыю турында әлеге эшләр башланырга 10 көн калгач кулга тапшыру турында белдереп хәбәр ителә;

масса күләм мәгълүмат чаралары аша (газеталар, радио, телевидение, листовкалар) урманнарда булуны вакытлыча чикләү турында жирле халыкка житкерелә, чараларны уздыру максатлары, урман корткычларынан якланырга тиешле урман кишәрлекләрен препаратлар белән эшкәртү (алга таба – эшкәртү) чорлары, жәмәгәтьчелек иминлегә буенча чаралар һәм жирле халык, төрле предприятиеләр һәм оешмалар, үзләренәң милекчелек формаларына бәйсез рәвештә, үтәргә тиешле зарури карантин кагыйдәләре турында мәгълүмат житкерелә;

чаралар уздырылган вакыт өчен дәүләт хакимияте органнарында, жирле үзидарә органнарында жәмәгәтьчелек белән элементгә керү һәм гражданнырның сорауларына жавап бирү өчен «кайнар линия» телефоны оештырыла;

эшкәртелә торган кишәрлек чикләренән (жир өсте эшкәртелгәндә) 300 метр ераклыкта һәм (авиация ярдәмендә эшкәрткәндә) 500 метр ераклыкта эшләр уздыру урыннарында бердәй кисәтү аншлаглаары урнаштырыла. 1x1,5м зурлыгындагы аншлаглаарга кисәтүле язулар теркәлә: «Сак булыгыз! Пестицидлар кулланылды. (Дата) башлап (дата) кадәр кешеләрнең йөрүе, гөмбә жыю, терлек көтү, жимешләр, жиләкләр, дару үләннәре жыю тыела»;

эшкәртеләргә тиешле урман кишәрлекләре уза торган, аркылы узу һәм узып китү, шулай ук терлек куу өчен юллар ябыла;

эчә торган су чыганаclarын препаратлар элөгүдән саклау чаралары күрелә;

эшкәртеләргә тиешле урман кишәрлекләрендә урманнардан файдалануның барлык төрләре туктатыла.

РФ УК 60.6 ст. 4 өлешенә, Россия ТРЭ министрлыгының «Урман патологиясә буенча тикшеренүләр уздыру тәртибен һәм урман патологиясә буенча тикшеренү акты формасын раслау турында» 2016 елның 16 сентябрәндәге № 480 боерыгына ярашлы рәвештә урман патологиясә буенча

тикшеренү (алга таба – УПТ) урманнарда дәүләт урман-патологик мониторинг белешмәләрен, шулай ук урманнарның санитар һәм урман-патологик торышы турында башка мәгълүматларны исәпкә алып уздырыла.

УПТ уздыру дәүләт хакимияте органнары яисә жирле үзидарә органнары тарафыннан РФ УК 81-84 статьяларында билгеләнгән үзләренә вәкаләтләре чикләрендә яисә гражданныр, шул исәптән урманнардан файдаланучы шәхси эшқуарлар һәм юридик затлар тарафыннан тәэмин ителә.

Урманнарда Санитар куркынычсызлык кагыйдәләре нигезендә урманнардан файдаланучы, аларны саклаучы, яклаучы һәм торгызуучы гражданныр һәм юридик затлар, корткычлар, авырулар, начар торышлар, зур күләмдә яисә массакүләм рәвештә зыян күрү яки зарарлану билгеләренә тап булган очракта, әлегә хәлне күргән көннән соң бишкөнлек срокта бу хакта вәкаләтле органнарға мәгълүмат житкерергә тиеш.

Мәгълүмат язмача яисә электрон рәвештә, ачыкланган зарарлану урынын (зыян күрү билгеләрен тасвирлап), зарар салыну сәбәбен, агачларның зарарланган токымын, зарарланган урынның якынча мәйданын һәм гариза бирүченә элементә белешмәләрен: фамилиясен, исемен, ата исемен (булган очракта) һәм телефонын күрсәтеп житбәрелә.

Мәгълүмат вәкаләтле органнар тарафыннан аны алган вакыттан 30 көнлек чорда тикшерелә.

Урман патологиясе буенча тикшеренүләр жир өсте һәм (яисә) дистанцион, урманнарның санитар һәм урман-патологик торышына зарури төгәл бәяне тәэмин итүче визуаль һәм кораллы ысуллар белән уздырыла.

УПТ урман кишәрлекләренә хәзерге санитар (төрле торыштагы категория агачларының санына карап билгеләнә торган сыйфатлама) һәм урман-патологик торышы (зарарлы организмнарның санына һәм алар агачларға салган зыян дәрәжәсенә карап билгеләнә торган сыйфатлама) турында мәгълүмат алу, шулай ук зарарлы организмнар таралуын кисәтү буенча чараларны нигезләү һәм билгеләү максатларында уздырыла.

УПТ урман утыртмаларында вегетация чорында яфрак (ылыс) чыккан вакыттан алып сезонлы дехромация (начар табигый һәм антропоген факторлар йогынтысы нәтижәсендә ылысларның яисә яфракларның төсе үзгәрә башлау) башланган вакытка кадәр уздырыла.

Составы буенча мәңге яшел чиста урман утыртмаларында, шулай ук жылдән зыян күргән (жыл аударган, давыл еккан) һәм өске ягыннардан зарарланган урман утыртмаларында УПТ ел дөвамында уздырыла.

Татарстан Республикасы урман планында һәм урман хужалыгы регламентында УПТ күләмнәре күрсәтелми һәм ел саен билгеләнә, шул исәптән дәүләт урман-патологиясе мониторингы белешмәләрен һәм урманнарның санитар һәм урман-патологик торышы турындагы башка мәгълүматларны исәпкә алып.

Визуаль ысул белән УПТ урманнарның санитар һәм урман-патологик торышы турында дәүләт урман-патологик мониторинг, урманнарны янадан житештерүгә дәүләти мониторинг, урманнарда янгын куркынычы һәм урман янгыннары буенча мониторинг нәтижәсендә алынган мәгълүматлар, шулай ук

вәкаләтле органнардан, граждандан, шул исәптән шәхси эшқуарлардан һәм юридик затлардан алынган мәгълүматлар нигезендә планлаштырыла.

Кораллы ысул белән УПТ визуаль ысул белән яисә башка чыганақлардан алынган мәгълүматлар буенча УПТ нәтижәсендә санитар-савықтыру чаралары (алга таба – ССЧ) уздыру таләп ителгән урман кишәрлекләрендә планлаштырыла.

Визуаль ысул белән УПТ жир өсте һәм (яисә) дистанцион методларны кулланып гамәлгә ашырыла.

Кораллы ысул белән УПТ бары тик жир өсте методыннан файдаланып кына уздырыла.

УПТ барышында түбәндәгеләр башкарыла:

урман утыртмаларына зыян салыну (яисә аларның һәлак булу) сәбәпләре билгеләнә, шулай ук авариялә агачлар ачыклана;

зарарланган урман кишәрлекләренәң урнашкан урыны һәм чикләре билгеләнә;

урман кишәрлекләренәң агымдагы санитар һәм урман-патологик торышы билгеләнә;

зарарлы организмнар таралуын кисәтү буенча чаралар, шул исәптән урманнарны яклау буенча профилактика чаралары, шулай ук иң беренче чиратта рекреация эшчәнлеген гамәлгә ашыру өчен тапшырылган урман кишәрлекләрендә, кыйммәтле урманнарда агитация чаралары (алга таба – чаралар) билгеләү.

Торышы буенча бердәй булган бүлемтекләренәң мәйданнары таксация тасвирламасында күрсәтелгән тиешле бүлемтекләренәң мәйданнарын кушу юлы белән билгеләнә, ә таксация тасвирламалары булмаган очракта, сурәтләнә торган урман кишәрлекләренәң чик координаталарына нигезләнәп исәпләп чыгарыла.

Бүлемтекнең санитар һәм урман-патологик торышы бертөрле булмаганда, билгеләнгән чаралар өчен бертөрле сыйфатламаларга ия булган өлешә (урман-патологик бүлемтеге) тасвирлана. Урман-патологик бүлемтекнең көчлә урман-патология куркынычы булган зонадагы минималь мәйданы – 0,1 гектар; уртача урман-патология куркынычы булган зонада – 0,5 гектар; өлешчә урман-патология куркынычы булган зонада – 1 гектар.

УПТ гамәлгә ашыру нәтижәләре буенча РФ Табигать министрлығының «Урман патологиясә буенча тикшерүләр уздыру тәртибен һәм урман патологиясә буенча тикшерү актының формасын раслау турында» 2016 елның 16 сентябрәндәге № 480 боерыгына 2 нче кушымтада китерелгән формада урман патологиясә буенча тикшерү акты төзелә.

Урман патологиясә тикшерү уздырылганда тикшерелә торган урман-патологик бүлемтек буенча, зарурлык булганда урман-патологик бүлемтеге буенча таксация сыйфатламасы билгеләнә, агачларның зәгыйфьләнү һәм һәлак булу сәбәпләре, кору холкына, торыш категорияләренә яки ашалу дәрәжәсенә карап агачларның утыртмалар запасындагы % бүленешә (зарарланган урман кишәрлегендә зарарлану билгеләре күренәп торган агачларның процентларда чагылдырылган өлешә яки агачларның аерым өлешләренә зыян салыну

дәрәжәсе), шулай ук агачларның зарарлану билгеләре һәм әлеге билгеләр күзәтелгән зыян салынган агачларның өлеше билгеләнә.

Урман кишәрлекләренең Урман патологиясе буенча тикшерүләр уздыру тәртибенең 7 пунктында күрсәтелгән, урман кишәрлекләренең санитар һәм (яки) урман-патологик торышы начарлануга китергән санитар һәм урман-патологик торышы сыйфатламалары үзгәргәндә, УПТ янадан уздырыла.

Кораллы ысул белән УПТ урман кишәрлекләренең зыян салынган чикләрен, һәлак булган яисә зыян салынган урман утыртмаларының майданнарын төгәл билгеләү һәм чаралар уздыру өчен кирәкле документация әзерләү максатында уздырыла.

Кораллы ысул белән УПТ барышында жир өсте методын кулланып түбәндәгеләр башкарыла:

зарарланган һәм (яисә) һәлак булган урман утыртмалары булган урман кишәрлекләре ачыклана һәм аларның чикләре билгеләнә;

зыян салынган һәм һәлак булган урман кишәрлекләренең (агачларның) майданын һәм пространствоы урнашуын ачыклау;

агачлар санала;

урман утыртмаларына зыян салыну яки аларның һәлак булу сәбәпләрен, авария хәлендәге агачларның (агачның тоташ яисә бер өлеше авуга китерергә мөмкин булган һәм халыкка яисә дәүләт мөлкәтенә һәм гражданның һәм юридик затларның мөлкәтенә зыян салырга мөмкин булган (структур житешсезлекләре булган (тишек-тошыклар, черегән урыннар, тамыры өзәлгән урыннар, куркыныч рәвештә сыгылган) агачларны) структур житешсезлекләрен ачыклау;

чаралар билгеләнә.

Урман утыртмалары арасында аварияле агачлар булганда, физик затларга, физик затларның һәм юридик затларның мөлкәтенә, дәүләт милкенә зыян салыну яки линияле һәм башка төрле объектларның куркынычсыз эксплуатацияләнүенә куркыныч булу шартында урман патологиясе буенча тикшерү уздырыла. Аварияле агач келәймә белән тамгалана яки башкача маркалана.

Геодезик кораллар ярдәмендә зыян күргән һәм һәлак булган урман кишәрлекләре чикләрен билгеләр алдыннан рекогносцировка ысулы белән (урман кишәрлегенең кирәкле параметрларын беренчел бәяләү) чикләр билгеләнә.

Зарарланган һәм (яисә) һәлак булган урман утыртмалары булган урман кишәрлекләренең чикләрен билгеләү урман кварталы чикләрендә башкарыла, бу вакытта урман кишәрлеге чикләренә таксация сыйфатламалары, санитар һәм урман-патологик торышы буенча охшаш булган берничә урман-таксация бүлемтеге кертелергә мөмкин.

Зарарланган һәм һәлак булган урман кишәрлекләренең чикләре чатларын теркәү өчен үсүче агачлар файдаланырга мөмкин, аларга тиешле тамагалар ясала (юнып алына, лента асыла, буяла).

Навигация жайланмалары ярдөмөндө зарарланган һәм (яисә) һәлак булган урман утыртмалары булган урман кишәрлекләре чикләре буйлап сыйфатлы нокталарның географик координаталары билгеләнә.

Агачларны санау эше тоташ исәпләп чыгу, лента белән исәпләп чыгу, түгәрәкле реалоскопик майданчыклар, радиусы үзгәрми торган түгәрәк майданчыклар методы белән башкарыла. 3 га кадәр урман кишәрлекләрендә агачлар тоташ исәпләп чыгу юлы белән санала.

Агачлар санау турында мәгълүмат агачлар сану исемлегенә (урман патологиясе буенча тикшеренү актына 2 нче кушымта) кертелә.

Агачларны санау нәтижеләре буенча урман кишәрлегендәге агачның гомуми запасыннан процентларда һәм тулаем алганда урман кишәрлеге өчен торыш категорияләре буенча агач токымнарына бүлү эше башкарыла. һәр агач категориясе һәм урман кишәрлеге өчен торышы буенча уртача исәпләнгән категориясе билгеләнә.

Жил аударган, давил еккан, кар сындырган, янгын нәтижәсендә ауган агачлары 50% артык булган урман утыртмаларында УПТ визуаль ысул белән уздырыла, ә житешмәгән мәгълүматлар таксация тасвирламаларынан күчереп алына.

Кораллы ысул белән УПТ нәтижеләре буенча Урман патологиясе буенча тикшеренү актында торыш категорияләре буенча агачларны сайлап алу проценты, чаралар билгеләү, урман утыртмасына салынган зыян дәрәжәсе, урман утыртмаларының зарарлану һәм һәлак булу сәбәпләре күрсәтелә.

УПТ нәтижеләре буенча урман патологиясе буенча тикшеренү акты (алга таба – акт) төзелә.

Актның беренче бите теләсә нинди ысул белән УПТ уздырылганда тутырыла.

УПТ ысулына карап, актның тиешле бүлекләре һәм кушымталары тутырыла.

Актның һәр тутырылган бүлеге һәм кушымтасы УПТ уздыру буенча эшләрне башкаручылар тарафыннан имзаланна.

УПТ уздыру өчен билгеләнгән кишәрлекләр реестрына кисүгә билгеләнгән агачларны санау турында актка 2 нче кушымтада күрсәтелгән формада исемлекләре һәм актка 3 нче кушымтада күрсәтелгән формада диләнке абрисы кушып куела.

Имзаланганнан соң 2 эш көне эчендә акт раслау һәм бастырып чыгару өчен вәкаләтле органнарга жиберелә.

Кушымталары белән бергә акт килгән көннән соң 10 эш көне эчендә вәкаләтле органнарны актны карыйлар һәм кисәтүләр булмаганда аны раслыйлар.

Раслаган көннән соң 3 эш көненнән соңга калмаган чорда, акт кушымталары белән берлектә дәүләт хакимияте органының яисә жирле үзидарә органының «Интернет» мәгълүмат-телекоммуникация челтәрендәге рәсми сайтында урнаштырыла, федераль законнарда әйләнеше чикләнгән мәгълүматлардан торучы актлардан тыш.

Урман патологиясе буенча тикшерү нәтижеләре буенча урман патологиясе буенча тикшерү акты төзелә, ул дәүләт хакимияте органы яки жирле үзидарә органы тарафыннан аларның әлеге Кодексның 81-84 статьялары нигезендә билгеләнгән вәкаләтләре чикләрендә раслана һәм расланган көненнән соң өч эш көне узганчы «Интернет» мәгълүмат-телекоммуникация челтәрендә дәүләт хакимияте органының яисә жирле үзидарә органының рәсми сайтында урнаштырыла һәм, ведомствоара электрон хезмәттәшлек буенча бердәм системадан яки уртак файдаланудагы мәгълүмат-телекоммуникация челтәрләреннән, шул исәптән «Интернет» челтәреннән файдаланып, көчәйтелгән квалификацияле электрон имза белән имзаланган электрон документ рәвешендә Россия Федерациясе Хөкүмәте вәкаләт биргән федераль башкарма хакимият органына жиберелә (РФ УК 60.6 ст. 3 өлеше).

Акты кушымталары белән берлектә рәсми сайтта урнаштыру чоры 2 ел тәшкил итә.

РФ УК 60.7 ст., Россия Табигать министрлыгының «Зарарлы организмнар таралуын кисәтү чараларын гамәлгә ашыру кагыйдәләрен раслау турында» 2016 елның 12 сентябрәндәге № 470 боекына ярашлы рәвештә ССЧ урман утыртмаларының санитар торышын яхшырту, зарарлы организмнар таралу куркынычын киметү, урман утыртмалары өчен үзләренә максатчан вазыйфаларын тәмин итү, шулай ук тискәре факторларның (зыянлы организмнар, ялкын йогынтысы, һава шартлары, туфрак-климат факторлары һәм башкалар, урманнарның тотрыклылыгына яки максатчан вазыйфасына зыян сала торган биотик һәм абиотик факторлар) йогынтысыннан зыянны киметү максатларында уздырыла.

Һәлак булган һәм зарарланган урман утыртмаларын кисү, леквидлы булмаган агач материалыннан, шулай ук аварияле агачлардан жыештыру ССЧ була.

Аренда шартнамәсе, урман кишәрлегеннән даими (вакыты чикләнгән) файдалану хокукы нигезендә урманнардан файдаланучы затлар тарафыннан уздырылырга планлаштырылучы ССЧ төрләре һәм күләмнәре турында белешмәләр урман декларациясендә чагылдырыла.

Файдалануга тапшырылмаган урман кишәрлекләрендә ССЧ күләмнәрен планлаштыру урманчылыкның (урман паркының) урман хужалыгы регламентында дәүләт урман-патологик мониторинг белешмәләре һәм УПТ мәгълүматлары нигезендә чагылдырыла.

ССЧ күләмнәрен ел кварталлары буенча бүлгәндә урман утыртмаларының зарарлану дәрәжәсе һәм вакыты, агач токымының, зарарлы бөжәкләрнең һәм чир барлыкка китерүчеләрнең биологиясе исәпкә алына. Йогышлы чир таралуны булдырмау өчен тоташ һәм сайланма кисүләргә барыннан элек кышкы чорда уздырырга кирәк.

ССЧ 4 һәм 5 бонитетлы урман утыртмаларында планлаштырылмый, әлеге агачлыктарда зарарлы организмнарның чыганакалары барлыкка килгән очрактардан тыш, шулай ук әлеге бонитет агачлары өстенлек иткән урман кишәрлекләрендә дә планлаштырылмый.

ССЧ теләсә нинди максатчан билгеләнештәге урманнарда һәм яклаучы урманнарның барлык категорияләрендә планлаштырыла, тыюлыклы кишәрлекләрдән тыш.

ССЧ өчен урман утыртмаларында (яфраклы һәм карагайлы) (утыртмалар составында 30% һәм аннан күбрәк) диләнкеләрне аерып чыгару вегетация чорында башкарыла (жилдән (жил аударган, давыл еккан – 5 «а», «б» һәм 6 «а», «б» торыш категориясенә караган агачлар) һәм өске янғыннардан зыян күргән урман кишәрлекләреннән тыш).

ССЧ уздыру өчен диләнкеләрнең күләме лимитланмый.

Һәлак булган һәм зарарланган урман утыртмаларын кисү тоташ (һәлак булган һәм зарарланган утыртмалар өчен) һәм сайланма (зарарланган утыртмалар өчен) санитар кисүләр формасында уздырыла.

Яшь агачлыкларда эшкә яраклы агач өлгереп житкәнче, орлыклык агачлар булган очракта, сайланма санитар кисүләр уздырыла һәм (яисә) леквидлы булмаган агач материалы жыеп алына.

Диләнкеләрне санитар тоташ һәм сайланма кисүләр өчен аерып чыгару РФ Табигать министрлыгының 2016 елның 13 сентябрэндәге № 474 боерыгы белән расланган Агач материалы эзерләү кагыйдәләре (алга таба – Кагыйдәләр) нигезендә кораллы ысул белән уздырыла торган УПТ нәтижеләре буенча башкарыла.

Тоташ һәм сайланма санитар кисүләргә билгеләгәндә зарури тәртиптә 5-6 нчы категория торышындагы агачлар сайлап алына. Жил аударган, давыл еккан һәм кар сындырган агачлар 5-6 нчы категория торышына кертелә.

Түбәндәге очракларда торыш категорияләрендәге агачларны тоташ һәм сайланма санитар кисүгә билгеләү рөхсәт ителә;

торышы буенча 4 нче категориягә караган ылыслы токым агачлары;

торышы 3-4 нче категориягә караган (бик нык зәгыйфьләнгән һәм корый башлаган) агачлар тамыр гөмбәчеге белән зарарланган очракта (наратлыкларда), усак агачлары – усак сорыкорт белән зарарланган һәм караманың төрле агачлары голланд чире белән зарарланганда кисүгә билгеләнә;

эксплуатация урманнарында: кәүсәләрендә ачыктан-ачык черү күренешләре булган агачлар (кайрылары, сорыкорт жисемнәре, кәүсәнең 2/3 өлешеннән артыгын колачлый торган кабык ярыклары); кайрысына пошилар һәм башка төрле хайваннар кәүсәсенә өчтән бер өлешеннән артык жирендә зыян салган чыршы һәм пихта агачлары;

урман янғыннары булган урман утыртмаларында: тамыр муены кимендә $\frac{3}{4}$ кәүсә өлешендә янган агачлар (бу вакытта кимендә 100 агач янында тамыр муенын казып карау майданнары булу мәжбүри) яки кәүсәсенә кимендә $\frac{3}{4}$ өлешендә кайры кисәге корыган агачлар (казып карау майданнарының булуы шулай ук мәжбүри);

кайрылары пошилар һәм башка хайваннар тарафыннан кәүсәсенә өстән бер өлешеннән артык жирендә зарарланган яки кәүсә әйләнәсенә яртысыннан артык өлешендә тамыр корткычлары урнашкан ылыслы токым агачлары.

Ылыс һәм яфрак кимерүче бөжәкләр белән зыян салынганда агачларны сайланма һәм тоташ санитар кисүләргә сайлап алу ылыслар (яфраклар) үз халәтенә кайту чоры тәмамланганнан соң башкарыла.

Сайланма санитар кисүләргә уздырганнан соң урман утыртмаларының тулылыгы минималь мөмкин булган, агачларның аларның якланганлык категорияләренә яисә максатчан билгеләнешенә туры килә торган вазыйфаларны үтәү сәләтен тәмин итүче күрсәткечләрдән түбәнрәк булырга тиеш түгел (әлеге Кагыйдәләргә кушымта).

Тоташ санитар кисүләргә тиешле агачларны жыештырганнан соң тулылыгы агачларның якланганлык категорияләренә яисә максатчан билгеләнешенә туры килә торган вазыйфаларны үтәү сәләтен тәмин итүче чик зурлыктардан түбәнәй торган урман утыртмаларында уздырыла (әлеге Кагыйдәләргә кушымта). Агачларның фактик тулылыгын исәпләү УПТ уздырганда тәмин ителә.

Сайланма һәм тоташ санитар кисүләрдән соң калган агач калдыклары яндырылырга, мульча белән капланырга яисә агач материалы эшкәртү өчен билгеләнгән урыннарда алып чыгылырга тиеш.

Жил аударган, давил эккан һәм башкача зарарланган агачлар барлыкка килгән урыннарда һәлак булган агачларның гомуми запасыннан 90% артык өлеше ликвидлы булмаган агач тәшкит иткәндә ликвидлы булмаган агач материалы жыештырып алына.

Иң беренче чиратта ликвидлы булмаган агачлар табигый һәм башка объектларны яклаучы вазыйфаларын башкаручы урманнарда, шулай ук кыйммәтле урманнарда жыештырыла. Башкача максатчан билгеләнештәгә һәм яклаучы урманнарның башка категорияләрендәгә жирләрдә ликвидлы булмаган агачны жыештыру урманнарда зарарлы организмнарның чыганаклары барлыкка килү яисә янгын куркынычы булган очракларда башкарыла.

ССЧ гамәлгә ашыру нәтижәләре буенча Татарстан Республикасы урман планына, урманчылыкның урман хужалыгы, урман паркы регламентына үзгәрешләр кертелә.

Санитар-савыктыру чараларының нормативлары һәм параметрлары 15 таблицада китерелде.

15 таблица.

Санитар-савыктыру чараларының нормативлары һәм параметрлары

№ п/п	Күрсәткечләр	Үлч. бер.	Һәлак булган һәм зарарланган урман утыртмаларын кисү			Авария-ле агачларны жыештыру	Ликвидсыз агачларны жыештыру	Жәмгысе
			барлыгы	шул исәптән				
				тоташ	сайланма			
1	2	3	4	5	6	7	8	9
Урманнарның максатчан билгеләнеше: Яклаучы урманнар								
Ылыслы								

№ п/п	Күрсәткечләр	Үлч. бер.	Һәлак булган һәм зарарланган урман утыртмаларын кисү			Авария- ле агачлар- ны жыеш- тыру	Ликвид сыз агач- ларны жыеш- тыру	Жәм- гысе
			барлы гы	шул исәптән				
				тоташ	сайлан ма			
1	2	3	4	5	6	7	8	9
Өстенлек итүче токым – Нарат								
1	Ачыкланган фонд (урманчылык таләпләре буенча)	га	253	230	23		142	395
		мең м ³	64,7	62,9	1,8		1,4	66,1
Өстенлек итүче токым – Чыршы								
1	Ачыкланган фонд (урманчылык таләпләре буенча)	га	6	6				6
		мең м ³	1,2	1,2				1,2
Жәмгысе ылыслы								
1	Ачыкланган фонд (урманчылык таләпләре буенча)	га	259	236	23		142	401
		мең м ³	65,9	64,1	1,8		1,4	67,3
Каты яфраклы								
Өстенлек итүче токым – югары кәүсәле имән								
1	Ачыкланган фонд (урманчылык таләпләре буенча)	га					12	12
		мең м ³					0,2	0,2
Өстенлек итүче токым – тәбәнәк кәүсәле имән								
1	Ачыкланган фонд (урманчылык таләпләре буенча)	га	43	6	37		96	139
		мең м ³	3,2	0,9	2,3		1,8	5,0
Өстенлек итүче токым – Өрәңге								
1	Ачыкланган фонд (урманчылык таләпләре буенча)	га					7	7
		мең м ³					0,2	0,2
Жәмгысе каты яфраклылар								
1	Ачыкланган фонд (урманчылык таләпләре буенча)	га	43	6	37		115	158
		мең м ³	3,2	0,9	2,3		2,2	5,4
Йомшак яфраклылар								
Өстенлек итүче токым – Каен								
1	Ачыкланган фонд (урманчылык таләпләре буенча)	га	65	50	15		336	401
		мең м ³	12,6	11,6	1,0		4,5	17,1
Өстенлек итүче токым – Усак								
1	Ачыкланган фонд (урманчылык таләпләре буенча)	га	41	6	35		97	138
		мең м ³	3,4	0,9	2,5		1,2	4,6
Өстенлек итүче токым – товарлык Юкә								
1	Ачыкланган фонд (урманчылык таләпләре буенча)	га	32	32			364	396
		мең м ³	8,4	8,4			4,0	12,4
Өстенлек итүче токым – Кара зирек								
1	Ачыкланган фонд	га	2		2		10	12

№ п/п	Күрсәткечләр	Үлч. бер.	Һәлак булган һәм зарарланган урман утыртмаларын кисү			Авария- ле агачлар- ны жыеш- тыру	Ликвид сыз агач- ларны жыеш- тыру	Жәм- гысе
			барлы гы	шул исәптән				
				тоташ	сайлан ма			
1	2	3	4	5	6	7	8	9
	(урманчылык таләпләре буенча	мең м ³	0,1		0,1		0,1	0,2
Жәмгысе йомшак яфраклылар								
1	Ачыкланган фонд (урманчылык таләпләре буенча	га	140	88	52		807	947
		мең м ³	24,4	20,8	3,6		9,8	34,2
Яклаучы урманнар буенча жәмгысе								
1	Ачыкланган фонд (урманчылык таләпләре буенча	га	441	329	112		1064	1505
		мең м ³	93,6	85,9	7,7		13,3	106,9
Урманнарның максатчан билгеләнеше: Эксплуатацияләнгән урманнар								
Ылыслы								
Өстенлек итүче токым – Нарат								
1	Ачыкланган фонд (урманчылык таләпләре буенча	га	3	3			1	4
		мең м ³	0,7	0,7			–	0,7
Жәмгысе ылыслы								
1	Ачыкланган фонд (урманчылык таләпләре буенча	га	3	3			1	4
		мең м ³	0,7	0,7			–	0,7
Каты яфраклы								
Өстенлек итүче токым – югары кәүсәле имән								
1	Ачыкланган фонд (урманчылык таләпләре буенча	га					5	5
		мең м ³					0,1	0,1
Өстенлек итүче токым – тәбәнәк кәүсәле имән								
1	Ачыкланган фонд (урманчылык таләпләре буенча	га	23		23		10	33
		мең м ³	1,0		1,0		0,1	1,1
Жәмгысе каты яфраклылар								
1	Ачыкланган фонд (урманчылык таләпләре буенча	га	23		23		15	38
		мең м ³	1,0		1,0		0,2	1,2
Йомшак яфраклылар								
Өстенлек итүче токым – Усак								
1	Ачыкланган фонд (урманчылык таләпләре буенча	га	8		8		34	42
		мең м ³	0,6		0,6		0,4	1,0
Өстенлек итүче токым – товарлык Юкә								
1	Ачыкланган фонд (урманчылык таләпләре буенча	га					71	71
		мең м ³					0,7	0,7
Жәмгысе йомшак яфраклылар								
1	Ачыкланган фонд	га	8		8		105	113

№ п/п	Күрсәткечләр	Үлч. бер.	Һәлак булган һәм зарарланган урман утыртмаларын кисү			Авария- ле агачлар- ны жыеш- тыру	Ликвид сыз агач- ларны жыеш- тыру	Жәм- гысе
			барлы гы	шул исәптән				
				тоташ	сайлан ма			
1	2	3	4	5	6	7	8	9
	(урманчылык таләпләре буенча	мең м ³	0,6		0,6		1,1	1,7
Эксплуатация урманнары буенча жәмгысе								
1	Ачыкланган фонд	га	34	3	31		121	155
	(урманчылык таләпләре буенча	мең м ³	2,4	0,7	1,7		1,2	3,6
Урманчылык буенча барлыгы								
Ылыслы								
Өстенлек итүче токым – Нарат								
1	Ачыкланган фонд	га	256	233	23		143	399
	(урманчылык таләпләре буенча	мең м ³	65,4	63,6	1,8		1,4	66,8
Өстенлек итүче токым – Чыршы								
1	Ачыкланган фонд	га	6	6				6
	(урманчылык таләпләре буенча	мең м ³	1,2	1,2				1,2
Жәмгысе ылыслы								
1	Ачыкланган фонд	га	262	239	23		143	405
	(урманчылык таләпләре буенча	мең м ³	66,6	64,8	1,8		1,4	68,0
Каты яфраклы								
Өстенлек итүче токым – югары кәүсәле имән								
1	Ачыкланган фонд	га					17	17
	(урманчылык таләпләре буенча	мең м ³					0,3	0,3
Өстенлек итүче токым – тәбәнәк кәүсәле имән								
1	Ачыкланган фонд	га	66	6	60		106	172
	(урманчылык таләпләре буенча	мең м ³	4,2	0,9	3,3		1,9	6,1
Өстенлек итүче токым – Каен								
1	Ачыкланган фонд	га					7	7
	(урманчылык таләпләре буенча	мең м ³					0,2	0,2
Жәмгысе каты яфраклылар								
1	Ачыкланган фонд	га	66	6	60		130	196
	(урманчылык таләпләре буенча	мең м ³	4,2	0,9	3,3		2,4	6,6
Йомшак яфраклылар								
Өстенлек итүче токым – Каен								
1	Ачыкланган фонд	га	65	50	15		336	401
	(урманчылык таләпләре буенча	мең м ³	12,6	11,6	1,0		4,5	17,1
Өстенлек итүче токым – Усак								

№ п/п	Күрсәткечләр	Үлч. бер.	Һәлак булган һәм зарарланган урман утыртмаларын кисү			Авария-ле ағачларны жыештыру	Ликвидсыз ағачларны жыештыру	Жәмгысе
			барлығы	шул исәптән				
				тоташ	сайланма			
1	2	3	4	5	6	7	8	9
1	Ачыкланган фонд (урманчылык таләпләре буенча)	га	49	6	43		131	180
		мең м ³	4,0	0,9	3,1		1,6	5,6
Өстенлек итүче токым – товарлык Юкә								
1	Ачыкланган фонд (урманчылык таләпләре буенча)	га	32	32			435	467
		мең м ³	8,4	8,4			4,7	13,1
Өстенлек итүче токым – Кара зирек								
1	Ачыкланган фонд (урманчылык таләпләре буенча)	га	2		2		10	12
		мең м ³	0,1		0,1		0,1	0,2
Жәмгысе йомшак яфраклылар								
1	Ачыкланган фонд (урманчылык таләпләре буенча)	га	148	88	60		912	1060
		мең м ³	25,0	20,8	4,2		11,0	36,0
Барлығы								
1	Ачыкланган фонд (урманчылык таләпләре буенча)	га	475	332	143		1185	1660
		мең м ³	96,0	86,6	9,4		14,5	110,5
Шул исәптән кишәрлек урманчылыклары буенча:								
Никольское киш. ур-гы								
Ылыслы								
1	Ачыкланган фонд (урманчылык таләпләре буенча)	га	52	52			2	54
		мең м ³	11,6	11,6			–	11,6
Каты яфраклы								
1	Ачыкланган фонд (урманчылык таләпләре буенча)	га	66	6	60		126	192
		мең м ³	4,2	0,9	3,3		2,3	6,5
Йомшак яфраклылар								
1	Ачыкланган фонд (урманчылык таләпләре буенча)	га	76	16	60		257	333
		мең м ³	6,9	2,7	4,2		3,5	10,4
Кишәрлек урманчылыгы буенча барлығы								
1	Ачыкланган фонд (урманчылык таләпләре буенча)	га	194	74	120		385	579
		мең м ³	22,7	15,2	7,5		5,8	28,5
Спас киш. ур-гы								
Ылыслы								
1	Ачыкланган фонд (урманчылык таләпләре буенча)	га	209	186	23		142	351
		мең м ³	55,0	53,2	1,8		1,4	56,4
Каты яфраклы								

№ п/п	Күрсәткечләр	Үлч. бер.	Һәлак булган һәм зарарланган урман утыртмаларын кисү			Авария-ле агачлар-ны жыеш-тыру	Ликвид сыз агач-ларны жыеш-тыру	Жәм-гысе
			барлыгы	шул исәптән				
				тоташ	сайланма			
1	2	3	4	5	6	7	8	9
1	Ачыкланган фонд (урманчылык таләпләре буенча)	га					4	4
		мең м ³					–	–
Йомшак яфраклылар								
1	Ачыкланган фонд (урманчылык таләпләре буенча)	га	72	72			655	727
		мең м ³	18,1	18,1			7,4	25,5
Кишәрлек урманчылыгы буенча барлыгы								
1	Ачыкланган фонд (урманчылык таләпләре буенча)	га	281	258	23		801	1082
		мең м ³	73,1	71,3	1,8		8,8	81,9

Искәрмә: Санитар-савыктыру чараларының күләменә урман патологиясе буенча тикшерүләр акты уздырылгач үзгәрешләр кертелә («Урманнарны зарарлы организмнардан яклауны жайга салуны камилләштерү өлешендә Россия Федерациясе Урман кодексына үзгәрешләр кергү турында» 2015 елның 30 декабрендәге 455-ФЗ номерлы федераль закон буенча).

Урманны яклау буенча чаралар күләме корткычларның яңа чыганаclarы һәм урман авырулары барлыкка килүгә бәйле рәвештә һәм утыртмаларның санитар торышы үзгәрүгә карап үзгәртелергә тиеш.

РФ ТРЭМ «Зарарлы организмнар таралуны кисәтү чараларын гамәлгә ашыру кагыйдәләрен раслау турында» 12.09.2016 № 470 боерыгы нигезендә профилактика чаралары урманнарның тотрыклылыгын арттыруга һәм урманга булган тискәре йогынтыны туктатуга юнәлдерелгән.

УПТ нәтижеләре профилактика чараларын планлаштыру нигезе булып тора. Профилактика чараларын планлаштыру нәтижеләре урман хужалыгы регламентларында һәм урманнарны үзләштерү проектларында чагылдырыла.

Профилактика чаралары урман хужалыгы һәм биотехника өлешләренә бүленә.

Урман хужалыгы буенча профилактика чараларына түбәндәгеләр керә: тискәре чорларда (корылык, бөжәкләр зыян салу) урман утыртмаларының тотрыклылыгын арттыру өчен ашламалар һәм минерал өстәмәләр куллану; агачларны дөвалау; зарарлы организмнарның чыганаclarы барлыкка килүне туктату өчен пестицидлар куллану.

Биотехника буенча профилактика чаралары булып түбәндәгеләр тора: бөжәк белән тукланучы кошларның һәм бөжәк белән тукланучы башка хайваннарның тереклек итү һәм үрчү шартларын яхшырту; энтомофаг бөжәкләрнең тереклек итү урыннарын саклау, аларны чыгару, күчерү һәм интродукцияләү; нектар бирүче үләнле үсемлекләр чөчү.

Бөжәк белән тукланучы кошларның һәм бөжәк белән тукланучы башка хайваннарның тереклек итү һәм үрчү шартларын яхшырту аларны саклаудан, оялау өчен агачлар һәм куаклар утыртудан, сыерчык оялары һәм агач оялар элүдән, ашатудан, ремизлар (агач яисә куак үсемлекләреннән файдалы кошларга ышыклану һәм ашату урыннары булып хезмәт итүче полосалар яисә чәчәклекләр) утыртудан, урманда су чыганакларын саклаудан һәм булдырудан гыйбарәт.

Нектар бирә торган үләнле үсемлекләр утырту урман кишәрлекләренә турыдан-туры якин урнашкан, зарарлы бөжәкләрнең чыганаклары барлыкка килә торган жирләрдә яисә әлегә урман кишәрлекләре кырыйларында башкарыла.

Агитация (башка) чараларына түбәндәгеләр керә:

халык белән әңгәмә кору;

белем бирү учреждениеләрендә ачык дәресләр уздыру;

аншлаглар һәм плакатлар элү;

массакуләм мәгълүмат чараларында мәгълүмат материаллары урнаштыру.

15.1 таблица.

Зарарлы организмнар таралуны кисәтү буенча профилактика һәм башка төрле чараларның параметрлары

Чараның аталышы	Үлчәү берәмлекләре	Чараның күләме	Уздыру чоры	Чараның ел саен башкарыла торган күләме
1. Профилактик				
1.1 Урман хужалыгы буенча				
1. Бер мәртәбәгә исәпләгәндә питомникларга сибү (серкәләндерү)	га	110	10	11
1.2 Биотехник				
1. Оялыктар эзерләү	данә/мең га	190/190	10	19/19
2. Ояларны ремонтлау	данә/мең га	190/190	10	19/19
3. Аттрактант тозақлар куллану	данә	Зарурлыкка карап		
4. Кырмыска ояларын киртәләү	данә	Зарурлыкка карап (ел саен киш. урм. өчен 5 данә)		
5. Кырмыскалыкларның урынын алмаштыру (күчерү)	оя	Зарурлыкка карап		
2. Башка чаралар				
1. Яклау почмаклары булдыру һәм карап тоту	данә	1	10	1
2. Корткыч һәм авыру чыганаклары барлыкка	мең га	18,9	10	18,9

Чараның аталышы	Үлчәү берәмлекләре	Чараның күләме	Уздыру чоры	Чараның ел саен башкарыла торган күләме
1. Профилактик				
килүне күзәтеп тору				
3. Халык белән, агач эзерләүчеләр белән әңгәмәләр кору, лекцияләр уздыру	әңгәмә	140	10	14
4. Аншлаглар һәм плакатлар урнаштыру һәм элү	данә	Зарурлыкка карап		

15.2 таблица.

Зарарлы организмнарның чыганаclarын юкка чыгару чараларының параметрлары

Чараның аталышы	Үлчәү берәмлекләре	Чараның күләме	Уздыру чоры	Чараның ел саен башкарыла торган күләме
1. Урман патологиясе буенча тикшеренү	га	20000	10	2000
2. Көрәшнәң жир өсте чаралары	га	зарарлану чыганаclarы барлыкка килүгә карап		
3. Туфрак казулар	чокыр	Зарурлыкка карап		

15.3 таблица.

Агачларның торыш категорияләре шкаласы

Агачларның торышы буенча категориясе	Агачларның тышкы билгеләре	
	ылыслы	лыларга алмашып
1 – сәламәт (зәгыйфьләнү билгеләренән башка)	ябалдашы куе (әлеге токым, яшь һәм үсеш шартлары өчен); ылыслары (яфраклары) яшел; быелгы үсентесе нормаль зурлыкта	
2 – зәгыйфьләнгән	ябалдашы сирәкләнгән; ылыслары ачык яшел төстә; үрентесе кечерәйгән, ләкин яртысыннан артыгракка түгел; аерым-аерым ботаклары корыган	ябалдашы сирәкләнгән; яфраклары ачык яшел; үрентесе кечерәйгән, ләкин яртысыннан артыгракка түгел; аерым-аерым ботаклары корыган; берән-сәрән сулы шытымнар
3 – нык зәгыйфьләнгән	ябалдашы челтәрле; ылыслары ачык яшел, тонык; үрентесе зәгыйфь, гадәтинәң яртысыннан кечерәк; ябалдашының 2/3 өлешенә кадәр ботаклары корыган; трут гөмбәләре жисемнәре яисә	ябалдашы челтәрле; яфраклары вак, ачык яшел; үрентесе зәгыйфь, гадәтинәң яртысыннан кечерәк; ябалдашының 2/3 өлешенә кадәр ботаклары корыган; сулы шытымнары бик күп; трут

Агачларның торышы буенча категориясе	Агачларның тышкы билгеләре	
	ылыслы	лыларга алмашып
	аларга хас булган тишекләр	гөмбәләре жисемнәре яисә аларга хас булган тишекләр
4 – корый баручы	ябалдашы нык челтәрле; ылыслары соры, саргылт яисә сары яшел; үрентесе нык зәгыйфь яисә юк; ботакларының 2/3 өлеше корыган	ябалдашы нык челтәрле; яфраклары вак, сирәк ачык яшел яисә саргылт; үрентесе нык зәгыйфь яисә юк; ботакларының 2/3 өлеше корыган
5 – саф коры-сары	ылысы соры, сары яисә кызыл-коңгырт; кайрысы өлешчә купкан	яфраклары шингән яисә юк; түбән өлешләрендә ботаклары сакланган, кайрысы өлешчә кубып төшкән
5 (а) – жыл ярдәмендә яңа ауган	ылысы яшел, соры, сары яисә кызыл-коңгырт; кайрысы гадәттә тере, кәүсәсе ауган яисә сыгылган, тамырларының 1/3 артык өлеше кубарылган	яфраклары яшел, шингән, яисә формалашмаган; кайрысы гадәттә тере, кәүсәсе ауган яисә сыгылган, тамырларының 1/3 артык өлеше кубарылган
5 (б) – давил ярдәмендә яңа егылган	ылыслары яшел, соры, сары яисә кызыл-коңгырт; кайрысы сынган жирдән аскы өлештә тере, ябалдаш озынлыгының 1/3 түбән өлешендә кәүсәсе сынган	яфраклары яшел, шингән, яисә формалашмаган; кайрысы сынган жирдән түбән өлешендә гадәттә тере, ябалдаш озынлыгының 1/3 түбән өлешендә кәүсәсе сынган
6 – иске коры-сары	тере ылыслары (яфраклары) юк; кайрысы һәм вак ботаклары өлешчә яисә тулысынча коелган; кәүсә корткычлар чыгып очкан; кәүсәсендә агач боза торган гөмбәләр мицелие, тышкы ягында трут күбәләкләре жисемнәре	
6 (а) – жыл ярдәмендә ауган иске агачлар	тере ылыслары (яфраклары) юк; кайрысы һәм вак ботаклары өлешчә яисә тулысынча коелган; кәүсәсе ауган яисә тамырларының 1/3 өлеше белән сыгылган; кәүсә корткычлар очып чыккан	
6 (б) – давил ярдәмендә ауган иске агачлар	тере ылыслары (яфраклары) юк; кайрысы һәм вак ботаклары өлешчә яисә тулысынча коелган; кәүсәсе ябалдашының 1/3 өлешеннән түбән жирдә сынган; кәүсә корткычлар сынган урыннан өске өлештә очып чыккан; сынган урыннан түбән жирендә булырга мөмкин: тере кайры, сулы шытымнар, икенчел ябалдаш, яңа гына оялаган кәүсә корткычлар	
7 – аварияле агачлар	агачның тулаем яисә бер өлешенә авуына китерергә һәм халыкка яисә дүләр мөлкәтенә һәм гражданның мөлкәтенә зыян салырга мөмкин булган структур җитешсезлекләре булган агачлар (тишек-тошыклары, черегән урыннары бар, тамырлары өзәлгән, куркыныч хәлдә сыгылган)	

Жил, буран, кар аударган агачларны, вакытын күрсәтеп, аерым исәпкә алалар.

Яңадан санап чыкканда төрле категориядәге агачларга зарарлы организмнар оялау һәм, зарарлануы ачык күренеп торса, авырулар белән

зарарлану дәрәжәсе күрсәтелә. Зарарлы организмнар барлыкка килгән урыннарда агачларны ылыслары һәм яфраклары яңадан үсеп чыккан чордан соң яңадан санап чыгалар, моңа кадәр, зарурлык килеп чыкканда, ылысларның (яфракларның) нибары ашалу дәрәжәсе генә процентларда (1 – зарарланмаган, 2 – аз күләмдә зарарланган – 25%тан ким дәрәжәдә, уртача – 25-50%, бик нык – 50-75%, тулысынча – 75%тан артык) исәпкә алына.

2.17.3. Урманнарны яңадан үстерүгә карата таләпләр

РФ УК 61 ст. 2 өлеше нигезендә урманнарны торгызу түбәндәгеләрне үз эченә ала:

- 1) урман орлыкчылыгы;
- 2) урман торгызу;
- 3) урманнарны тәрбия кылу;
- 4) урман торгызу өчен билгеләнгән жирләрне урман утыртмалары били торган жирләргә кертү.

1. Урман орлыкчылыгы «Орлыкчылык турында» 1997 елның 17 декабрендәге 149-ФЗ номерлы федераль законга һәм әлеге Кодекскка ярашлы рәвештә гамәлгә ашырыла.

2. Урман орлыкчылыгы максатларында түбәндәгеләр гамәлгә ашырыла:

- 1) урман-орлык районнарына бүлү;
- 2) урман орлыкчылыгы объектларын (урман-орлык плантацияләрен, даими урман-орлык кишәрлекләрен һәм шуңа охшаш объектларны) булдыру һәм аерып чыгару;

3) урман үсемлекләре орлыкларының федераль фондын формалаштыру;

3.1) урман үсемлекләре орлыкларының иминият фондларын формалаштыру һәм файдалану;

(3.1 п. 12.03.2014 № 27-ФЗ федераль закон белән кертелде)

4) урман үсемлекләре орлыкларына карата орлыкчылык контроле;

(4 п. 12.03.2014 № 27-ФЗ федераль закон белән кертелде)

(текстны алдагы редакциясендә кар.)

5) урман үсемлекләре орлыкларын житештерү, эзерләү, эшкәртү, саклау, сату, транспорт белән күчерү һәм куллану буенча башка чаралар.

(2 өлеше 29.12.2010 N 442-ФЗ федераль закон ред.)

(текстны алдагы редакциясендә кар.)

3. Урманнарны торгызганда урман үсемлекләренең яхшыртылган һәм сортлы орлыклары яки, мондый орлыклар булмаса, урман үсемлекләренең нормаль орлыклары кулланыла.

4. Урманнарны торгызганда районлаштырылмаган урман үсемлекләре орлыкларын, шулай ук чөчүлек һәм башка сыйфатлары тикшерелмәгән урман үсемлекләре орлыкларын куллану рөхсәт ителми.

5. Урманның төп агач токымнарының районлаштырылган урман үсемлекләре орлыкларын куллану тәртибе һәм урман орлыкчылыгы объектларын (урман-орлык плантацияләрен, даими урман-орлык кишәрлекләрен һәм шуңа охшаш объектларны) булдыру һәм аерып чыгару

кагыйдэләре вәкаләтле федераль башкарма хакимияте органы тарафыннан билгеләнә.

Урман торгызу РФ УК 61, 62 ст., РФ Табигать министрлыгының 2016 елның 29 июнендәге № 375 боерыгы белән расланган Урман торгызу кагыйдәләренә (алга таба – Урман торгызу кагыйдәләре) ярашлы рәвештә гамәлгә ашырыла.

Урман торгызу киселгән, һәлак булган, зыян күргән урманнарны торгызу максатларында гамәлгә ашырыла. Урманнарны торгызу урман үсентеләрен торгызуны, урманнарның биологик күптөрлелеген, аларның файдалы үзлекләрен саклап калуны тәмин итәргә тиеш.

Урман торгызу урманнарны табигый, ясалма яки катнаш торгызу юллары (алга таба – урман торгызу ысуллары) белән гамәлгә ашырыла.

Урманнарны табигый торгызу (алга таба – табигый урман торгызу) табигый процесслар нәтижәсендә дә, урман торгызылуга ярдәм итү чаралары белән дә: урмандагы агач токымнарының үсентесен саклау яки урман утыртмаларын кисү, туфракны минераллаштыру, киртәләү юлы белән (алга таба – табигый урман торгызуга ярдәм итү) гамәлгә ашырыла.

Урманнарны ясалма торгызу (алга таба – ясалма урман торгызу) урман культуралары булдыру юлы белән гамәлгә ашырыла: чөчкәннәр, үсентеләр утырту, шул исәптән ябык тамыр системасы белән, саплар утырту яки урман үсемлекләре орлыкларын чөчү, шул исәптән азкыйммәтле урман утыртмаларын реконструкцияләгәндә дә.

Урманнарны катнаш торгызу (алга таба – катнаш урман торгызу) табигый һәм ясалма урман торгызу ысулларын берләштерү хисабыннан гамәлгә ашырыла.

Урманнарны торгызу түбәндәгеләр белән тәмин ителә:

1) агач материалы эзерләү өчен арендага бирелгән урман кишәрлекләрендә – шушы урман кишәрлекләренә аренда торлары тарафыннан;

2) урман кишәрлекләрендә, агач материалы эзерләү өчен арендага бирелгән урман кишәрлекләреннән гайре, – Татарстан Республикасы Урман хужалыгы министрлыгы тарафыннан.

Урманнарны торгызу өчен билгеләнгән һәр урман кишәрлегендә урманнарны торгызу гамәлләре урманнарны торгызу проекты нигезендә гамәлгә ашырыла.

Урманнарны табигый торгызуга ярдәм итү максатларында түбәндәге чаралар күрелә:

урман үсентеләре ябалдашлары астында шытып чыккан урман үсентеләренә яшәргә сәләтле, әлегә табигый-климат шартларында яңа урман үсентеләре булдырырга сәләтле төп урман агач токымнары (алга таба – төп урман агач токымнары) буынын (шытымны) саклап калу. Ике яшькә кадәрге агач үсентеләре (үзлегеннән үсеп чыккан) яшь агачларга кертелми;

урман утыртмаларын кискәндә төп урман агач токымына караучы яшәргә сәләтле шытымны һәм үсентеләрне (2,5 метрдан биегрәк нөсхәләренә) саклау;

урман утыртмалары булмаган майданнарда төп урман агач токымына караучы үсентеләрне тәрбияләү (үсентене жиргә утырту, шытымны кысалап алу, шытымнарны сирәкләү, ашлама кертү, гербицидлар белән эшкәртү);

өлгергән һәм картайган утыртмаларны кисү планлаштырылган урыннарда һәм киселгән урыннарда туфрак өслеген минераллаштыру;

орлыклык агачлар, чәчәкләкләр һәм төркемнәр калдыру;

майданнарны киртәләү;

агачларның тамырдан бөркүен киметү (арборицид инъекцияләре яисә божралап алу).

Кыйммәтле урман агач токимнарының урман утыртмалары шытымнарын саклау чаралары урман утыртмаларын кисү белән бер үк вакытта гамәлгә ашырыла. Мондый очракларда кисүләр башлыча кар өслү кыйммәтле урман агач токимнары шытымнары һәм яшь агачлары санын урман бүлемтеге биргәндә каралганнан күбрәк юк итүдән һәм зарарлаудан саклауны тәмин итәрлек технологияләр кулланып гамәлгә ашырыла. Кисүләр уздырганнан соң шытымнарны һәм яшь агач токимнарын кисек калдыкларыннан, сынган һәм зарарланган урман утыртмаларыннан арындыру юлы белән аларны карау уздырыла.

Кисүләр уздыганда урман үсентеләрен яшәргә сәләтле нарат, чыршы, ак чыршы, имән, бук, корычагач һәм үзләренә туры килә торган табигать-климат шартларындагы кыйммәтле агач токимнарының бүтән урман үсентеләре шытымнары һәм яшь агачлары сакланып калырга тиеш.

Майданнарны киртәләү юлы белән урманнарны табигый торгызуга ярдәм күрсәтү яңа чыккан урман үсентеләренә һәм шытымнарына кыргый яисә йорт хайваннары зарар китерү куркынычы булган очракларда планлаштырыла һәм гамәлгә ашырыла.

Туфракны минеральләштерү юлы белән урманнарны табигый торгызуга ярдәм күрсәтү урман үсентеләренә кыйммәтле агач токимнары орлыклары чыганакалары (якындагы урман үсентеләре, аерым орлык агачлары яисә аларның төркемнәре, чәчәкләкләре, полосалары, тулылыгы 0,6 дан артык булмаган урман үсентеләре ябалдашлары астындагы кисәргә керешелә торганнары) булган майданнарда гамәлгә ашырыла.

Хужалык эшчәнлегә чикләнгән режимдагы урманнарда, шул исәптән милли парклардагы урманнарда, табигый тыюлыкларында урманнарны табигый торгызуга ярдәм итүнең башка чаралары, алар тиешле территорияләренә саклау режимын бозарлык булмаса гына, гамәлгә ашырылырга мөмкин.

Табигый урман торгызуга ярдәм итеп уздырылган чараларның нәтижеләре, алар урман утыртмалары үсүче жирләргә кертеләргә тиешле майданнардагы яшь агачларга карата Урман торгызу кагыйдәләрендә билгеләнгән критерияләргә һәм таләпләргә җавап биргән очракта, җитәрлек дип табыла.

Урманнарны табигый торгызуга ярдәм итү чараларының нәтижеләлеген исәпкә алу эшләр башкарылганнан соң кимендә ике ел узгач гамәлгә ашырыла.

Шытымнар саны Урманнарны торгызу кагыйдэләре белән билгеләнгәннән кимрәк булганда, урманнарны ясалма яисә катнаш торгызуның өстәмә чаралары карала.

Урманнарны ясалма торгызу хужалык өчен кыйммәтле урман агач токымнарын урманнарны табигый торгызуны тәмин итү мөмкин булмаганда яисә урманнарны катнаш торгызу максатка ярашсыз булганда, шулай ук урман культуралары һәлак булган урман кишәрлекләрендә гамәлгә ашырыла.

Урман культураларын булдыру өчен урман кишәрлеген эзерләгәндә шуннан соңгы барлык технологик гамәлләрне сыйфатлы үтәү өчен, шулай ук янғын куркынычын киметү һәм урман культураларының санитар торышын яхшырту өчен шартлар тудыру чаралары гамәлгә ашырыла.

Урман кишәрлеген эзерләүгә түбәндәгеләр керә:

урман кишәрлеген тикшерү;

урманнарны торгызуны проектлау;

урман кишәрлеген бүлөп чыгару;

урман культураларының яисә туфрак эшкәртү полосаларының булачак рәтләре линияләренә марка салу һәм техника эшләү өчен куркыныч булган урыннарны билгеләү;

мәйданны ауган агачлардан, ташлардан, кирәксез агач үсемлекләреннән, вак түмәрләрдән, корыган агач кәүсәләреннән тоташ яисә полосалап чистарту;

түмәрләрне казып алу яисә аларның биеклеген техника йөрешенә комачауламаслык дәрәжәдә киметү;

урман кишәрлеге өслеген планлаштыру, мелиоратив эшләр алып бару, авышлыкларда террасалар кисү;

зарурлык булганда – зарарлы туфрак организмнары белән башлангыч көрәш.

Туфракны эшкәртү алымнары урманнарны ясалма торгызуны проектлаганда табигать-климат шартларына, туфрак типларына һәм бүтән факторларга бәйле рәвештә сайлап алына һәм урман торгызу проектында күрсәтелә.

Туфракны эшкәртү барлык кишәрлекләрдә (тоташ эшкәртү) яисә аның бер өлешендә (өлешчә эшкәртү) механик, химик яисә термик алымнар белән гамәлгә ашырыла. Нигезе, техника кулланып, туфракны механик эшкәртү була.

Урман культуралары төп бер агач токымының урман үсентеләреннән (чиста токымнардан) яисә төп берничә агач токымыннан һәм юлдаш агач һәм куак токымнарыннан (катнаш культуралар) булдырылырга мөмкин.

Урман культуралары төп бер агач токымының урман үсентеләреннән (чиста токымнардан) яисә төп берничә агач токымыннан һәм юлдаш агач һәм куак токымнарыннан булдырылырга мөмкин.

Бар булган юлдаш агач токымы жирле урман агач токымнарыннан һәм куак токымнарыннан сайлап алганда аларның төп урман агач токымына йогынтысын исәпкә алырга кирәк.

Урмандагы агач һәм куак токымнарына караган юлдаш агачлар урман культураларына нигездә аларның рәтләрен төп урман агачы токымы рәтләре

белән чиратлаштыру юлы белән яисә төп һәм юлдаш токым буыннарын рәттә аралаштыру юлы белән кертелә.

Урман культураларын булдыруның төп ысулы утырту материалының төрле төрләре белән гамәлгә ашырыла торган утыртудан гыйбарәт. Су һәм җил эрозиясенә дучар булган туфракларда, артык дымлы туфракларда һәм утырту урыннарын чүп үләннәр бик тиз басып китә торган кишәрлекләрдә, шулай ук дымлылык булмаган районнарда гамәлгә ашырырга кирәк.

Зарарлы организмнар таралу чыганаclarында утыртуның (чөчүнен) башлангыч куелыгы һәм урман культураларының токым составы махсус тикшеренүләр нигезендә билгеләнә.

Урман культураларын утырту һәм чөчү туфракка ашламалар, үсемлекләренә яклау чаралары кертү, шулай ук туфракны яхшырта торган махсус үләннәр чөчү белән бергә алып барылырга мөмкин.

Күп очракларда урман культураларын утыртуның һәм чөчүнен иң яхшы срогы – яз башы, бөреләр уяна башлаганчы.

Туфрак өслеген чүп үләннәр һәм агач-куак үсемлекләре сырып алмасын, туфракта дым жыелсын өчен урман культураларын агротехник карау уздырыла.

Агротехник карауга түбәндәгеләр кертелә:

үсемлекләренә үлән һәм туфрак өемнәреннән, ком өеменнән, туфракны су юып алып китүдән һәм җил белән очыртудан, салкыннан кысылудан кул ярдәмендә төзәткәләү;

культуралар рәтләрендә һәм рәт араларында үлән һәм агач үсемлекләрен юк итеп, туфракны көпшәкләндерү;

урман культураларын өстәү, минераль ашламалар белән тукландыру һәм урман культураларына су сибү.

Урман хужалыгы буенча карауга түбәндәгеләр керә:

үлән һәм кирәксез агач үсемлекләрен юк итү һәм чыгуларын булдырмый калу;

Урман зонасында агротехник һәм урманны карау эшләре төп урман токымына караган урман утыртмаларының үсеше кимүне туктату максатында уздырыла. Урман-дала һәм дала зонасында агротехник карау туфрактагы дымны туплауга һәм сакчыл сарыф итүгә юнәлдерелгән.

Карап тотуның ысуллары, алымнарының күләме, аларның кабатланучанлык чорлары һәм агротехник карап тотуларны үткөрүнен озынлыгы (утыртканнан соң узган еллар саны) урман үсү шартларының типларынан, культивацияләнүче агач һәм куак токымнарының биологик үзенчәлекләреннән, туфракны эшкәртү ысулыннан, урман утыртмаларын утырту методыннан, кулланылуы утырту материалының зурлыгыннан һәм башка үзенчәлекләреннән чыгып билгеләнә.

Чүп үләннәренә һәм агач үсемлекләренә каршы көрәш буенча химик чараларны куллану Россия Федерациясенә пестицидлар һәм агрохимикатлар белән сак эш итү турындагы законнары нигезендә рөхсәт ителә.

Үсеп китү мөмкинлеге 25-85% булган урман культуралары (һәлак булган үсемлекләр урынына яналарын утырту) өстәлгә тиеш.

Урманнарны катнаш торгызу кыйммәтле урман агач токымына караучы урман утыртмаларын табигый рәвештә торгызу мөмкин булмаган урман кишәрлекләрендә утырту һәм чәчү юлы белән гамәлгә ашырыла.

Катнаш рәвештә урман торгызылганда майдан берәмлегендә урмандагы төп агач токымын утыртуның (чәчүнең) беренчел куелыгы бар булган яшәргә сәләтле шытым һәм урманның төп агач токымы үсентеләренә күләмәннән чыгып билгеләнә. Урманның төп агач токымының культивацияләнә торган үсентеләренә һәм шытымнарының гомуми саны махсус тикшеренүләр нигезендә билгеләнгән нормадан азрак булырга тиеш түгел.

Урман үсентеләре ябалдашлары астында урманнарны катнаш торгызу санитар-гигиена функцияләрен арттыру максатларында башлыча яшел зоналарда, эрозиягә каршы һәм башка яклаучы урманнарда уздырыла.

Урман үсентеләре ябалдашлары астында урманнарны катнаш торгызу урман культураларының башлангыч куелыгы махсус тикшерүләр нигезендә билгеләнгән норманың кимендә 50%ын тәшкит итәргә тиеш.

Үсеп китүчәнлегә кимендә 25% булган урман культуралары һәлак булган дип санала.

Урман үрчетү РФ УК 63 ст., РФ Табигать министрлыгының 2012 елның 10 гыйнварындагы № 1 боекы белән расланган Урман үрчетү кагыйдәләренә (алга таба – Урман үрчетү кагыйдәләре) ярашлы рәвештә гамәлгә ашырыла.

Урман үрчетү урман фонды жирләрендә һәм элеккерек су, жыл һәм башка туфрак эрозиясен булдырмау, саклык урманнарын булдыру максатында һәм урманнарның потенциалын арттыруга бәйле башка максатларда урманнар үскән башка төр категория жирләрендә гамәлгә ашырыла.

Урман үрчетүгә түбәндәгеләр карый:

урман фонды жирләре составындагы урман булмаган жирләренә урманлаштыру (сазларны киптерү, авыл хужалыгы куллануыннан чыгарылган жирләренә, чокырларны рекультивацияләү һ.б.);

авыл хужалыгы билгеләнешендәге жирләрдә, сәнәгать, транспорт жирләрендә, су фонды жирләрендә һәм башка категория жирләрендә саклык урман утыртмалары булдыру;

сәнәгать эшчәнлегә аркасында бозылган жирләренә рекультивацияләгәндә урман утыртмаларын булдыру;

шифаханә-курорт зоналарда һәм башка объектларда урман утыртмалары булдыру.

Урман үрчетү куелган максатлар, жир кишәрлекләре туфракларының урман үсү үзлекләренә, агач һәм куак токымнарының урман хужалыгы-биологик үзенчәлекләренә нигезләнәп гамәлгә ашырыла һәм түбәндәгеләренә тәэмин итәргә тиеш:

жирләренә һәм объектларны начар факторлардан сакларга;

территориянең урманлы өлешен арттырырга һәм әйләнә-тирә мохиттәге шартларны яхшыртырга.

Урман үрчетү ясалма урман утыртмаларын үсентеләренә, чәчкелләренә, ботакларны утырту яки орлыкларны чәчү ысуллары белән башкарыла.

Урман үрчетү максатларында булдырылучы урман утыртмаларының төп төрләрә кырсаклагыч һәм агынтыкөйләүче урман полосалары булып тора.

Көтүлекләрдә микроклиматны яхшырту, көтүлекләрнең продуктлылыгын арттыру, хайваннарны начар климат шартларыннан саклау өчен урман-мелиоратив утыртмалар утыртыла.

Автомобиль һәм тимер юлларының читләрендә, һәм шулай ук аларның сак зоналарында урман утыртмалары юлларны кар һәм ком каплаудан саклау, якин-тирәдә урнашкан авыл хужалыгы биләмәләренә авыр металллар керүне булдырмый калу өчен утыртыла.

Рекультивацияләнергә тиешле жирләрдә урман үрчетү рекультивациянең техник этабын үткәргәннән соң әлеге жирләрнең биологик рекультивациясе (планлаштыру, уңдырышлы туфрак катламын салу, чокыр казылган жирләрне террасалау һ.б.) максатында урман утыртмалары утырту юлы белән гамәлгә ашырыла.

Су саклау зоналарында һәм су объектларының яр буе сак полосаларында урман үрчетү аларның ярлары ишелүдән, чүпләнүдән, ләм белән капланудан һәм су ресурсларының арыклануыннан саклау максатында яр ныгыткыч һәм башка урман утыртмаларын утырту юлы белән гамәлгә ашырыла.

Торак пунктлар урнашкан жирләрдә урман үрчетү әйләнә-тирә мохитне яхшырту максатларында рекреация йөкләренә, сәнәгать ташландыклары йогынтысына һәм башка начар факторларга карата тотрыклы булган урман утыртмаларын утырту юлы белән башкарыла.

Урман үрчетү буенча башкарылучы эшләрнең методлары һәм технологияләре урман үрчетү проектлары белән билгеләнә. Урман үрчетү проекты булдырылган урман үрчетү объектларының торышына карата урман үрчетү буенча эшләрне тәмамланган дип табу өчен конкрет бәяләмә критерийларын (урманмелиоратив утыртмаларның яше, агачларның уртача озынлыгы, ябалдашларның йомыклык күрсәткечләре, майдан берәмлегендә яшәргә яраклы булган агачларның һәм куакларның саны һ.б.) үз эченә алырга тиеш.

Урман утыртмалары иң әһәмиятле (төп) агач яки куак токымнарыннан яисә берничә әһәмиятле һәм тыгыз бәйләнешле агач һәм куак токымнарыннан булдырыла ала.

Иң әһәмиятле агач токымы жирле урман хасил итүче токымнардан, ә уңай тәҗрибә булган очракта – интродукцияләнгәннәрдән сайлап алына. Ул урман үрчетү максатларына туры килергә һәм жир кишәрлегендәге урман үсү үзенчәлекләренә ярашырга тиеш.

Тыгыз бәйләнешле агач токымнарын һәм куакларны сайлап алу аларның төп токымга карата йогынтысыннан чыгып башкарыла.

Урман үрчетү буенча урман утыртмаларын булдыруның төп методы утырту булып санала, ул төрле утырту материалларны белән башкарыла ала. Утырту өчен чәчкечләр һәм үсентеләр, һәм шулай ук ботаклар кулланыла. Су һәм жил эрозиясенә дучар булган туфракларда, артык дымлы туфракларда һәм утырту урыннарын чүп үләннәр бик тиз басып китә торган кишәрлекләрдә,

шулай ук дымлылык булмаган районнарда гамәлгә ашырырга кирәк. Селекцион утырту материалы кулланылганда агачлар бары тик утыртыла гына.

Утырту материалы утырту алдыннан аны кибүдән һәм зыянлы организмнар белән зарарланудан саклау, һәм шулай ук яшәргә яраклылыгын һәм үсеш тизлеген арттыру өчен төрле матдәләр белән эшкәртелергә мөмкин.

Утыртылучы урман утыртмаларының башлангыч куелыгы (мәйдан берәмлегенә булган уртырту яки чәчүлек урыннары саны) һәм утырту урыннарының урнашуы агачларның һәм куакларның үсү дәрәжәсенә карап, начар факторларга карата тотрыклы булган, аеруча озын гомерле һәм урман үрчетү максатларына туры килүче урман утыртмаларының формалашуына ярдәм итәргә тиеш.

Утыртылучы урман утыртмаларының башлангыч куелыгы һәм утырту урыннарын сайлау төп агач токымының төренә, урман зонасына, урман үсү шартларының тибына, урман үрчетү методына һәм максатларына, файдаланылучы утырту материалының тибына карап билгеләнә.

Агач һәм куак токымнарын утырту туфракка ашлама, үсемлекләрен зыянлы организмнардан саклау чараларын кертәп, һәм шулай ук киләчәктә аларны ашлама буларак, печән эзерләү һәм башка максатларда куллану буенча үлән чәчү белән үрелдерелергә мөмкин.

Утыртылган урман үсемлекләрен карап тоту агротехник (агротехник карап тоту) һәм урманчылык (урманчылык карап тотуы) ысуллары белән башкарыла.

Агротехник карап тоту, кагыйдә буларак, агачларның һәм куакларның ябалдашлары йомылганчы башкарыла һәм түбәндәгечә тәмин ителә:

үсемлекләрен үлән һәм туфрак өемнәреннән, ком өеменнән, туфракны су юдырып алып китүдән һәм жил белән очыртудан, салкыннан кысылудан кул ярдәмендә тазарту;

үлән үсемлекләрен механик юл аша бетерү белән берлектә туфракны көпшәкләндерү;

үләнле үсемлекләрен химик чаралар белән юк итү;

өстәмәләр (үлгән, тамырланмаган үсемлекләр урынына агачлар һәм куаклар утырту), минераль, органик ашламалар белән тукландыру һәм су сибү (планлаштырыла һәм махсус чаралар кебек үткәрелә).

Агротехник карап тотуның максаты – үләнле һәм кирәкле булмаган агач үсемлекләрен бетерү.

Карап тотуның ысуллары, алымнарының күләме, аларның кабатланучанлык чорлары һәм агротехник карап тотуларны үткәрүнең озынлыгы (утыртканнан соң узган еллар саны) урман үсү шартларының типларыннан, культивацияләнүче агач һәм куак токымнарының биологик үзенчәлекләреннән, туфракны эшкәртү ысулыннан, урман утыртмаларын утырту методыннан, кулланылучы утырту материалының зурлыгыннан һәм башка үзенчәлекләреннән чыгып билгеләнә.

Чүп үләннәренә һәм агач үсемлекләренә каршы көрәш буенча химик чараларны куллану Россия Федерациясенә пестицидлар һәм агрохимикатлар белән сак эш итү турындагы законнары нигезендә рөхсәт ителә.

Минерал һәм органик ашламалар, кагыйдә буларак, ярлы (комлы, су белән юылган, киптерелгән, рекультивацияләнгән һәм б.ш.), үлән үсемлекләренә үсеп китү мөмкинлеге булмаган туфракларга кертелә.

25 тән алып 85 процентка кадәр яшәп китүче урман утыртмалары (утыртылган яки чәчелгән күләм процентларыннан тере үсемлекләре яки шытымнар күләме белән) өстәлгә тиешле. Тере үсемлекләр яки шытымнар кишәрлек мәйданы буйлап тигез урнашмаган урман утыртмалары теләсә нинди жайлашып китүләрдә дә өстәлә.

Өстәгән вакытта утырту материалының яше культивацияләнгән үсемлекләреннән яшенә яраклашырга тиеш.

Урман үрчетү максатларында утыртылган урман утыртмаларын урманчылык карап тотуы чүп булып саналган, зәгыйфьләнгән, һәлак булган агач үсемлекләрен һәм сәламәт агач һәм, калганнары яхшы үсеп китсен өчен, куакларның өлешен даими кисеп торудан, урман үрчетү максатларында файдалы вазыйфалар үтәвен тәмин итүче утыртмаларны формалаштырудан гыйбарәт.

Урманчылык карап тотуы культивацияләнгән агач һәм куакларның ябалдашлары йомылганчы башкарыла.

Агачларның һәм куакларның ябалдашлары йомылганнан соң аларны карап тоту Россия Федерациясе урман законнары нигезендә гамәлгә ашырыла.

Әгәр дә утыртылган урман утыртмалары урман үрчетү проектында куелган критерийларга туры килә икән, ул чакта урман үрчетү объектларын булдыру буенча эшләр төгәлләнгән дип санала.

Урманнарны тәрбия кылу РФ УК 64 ст., РФ Табигать министрлыгының 2017 елның 22 ноябрендәге «Урманнарны тәрбия кылу кагыйдәләрен раслау турында» № 626 боерыгына (алга таба – Урманнарны тәрбия кылу кагыйдәләре) ярашлы рәвештә регламентлана.

Тәрбия кылу чараларына урман утыртмаларын карау максатларында узырыла торган кисүләр; агроурман-мелиоратив чаралар; башка төрле чаралар, шул исәптән урман утыртмаларын яңартулар; урман утыртмаларының формаларын үзгәртүләр; урман утыртмаларын реконструкцияләүләр; урманнарны урман алып бару һәм урманны яклау буенча караулар; урман яңаруны, шытымнарны һәм утыртмаларның башка кыйммәтле компонентларын (тәрбия объектларын) тәрбияләп торулар; урманнарны карап торуның ярдәмчел чаралары; Татарстан Республикасы урман планына, урманчылыкның әлеге регламентына, шулай ук урманнарны үзләштерү проектына ярашлы рәвештә урманнарны карауның махсус төрләре керә.

Тәрбия кылу эшләре урман кишәрлегеннән аренда шартнамәсе нигезендә, мондый кишәрлектән даими (вакыты чикләнмичә) яисә түләүсез нигездә файдалану хокукы нигезендә урманнардан файдаланучы затлар яисә урман мөнәсәбәтләре өлкәсендә вәкаләтле хакимият органнары тарафыннан гамәлгә ашырыла.

Чаралар төренә карап тәрбия кылу күләме төбәкләреннән урман планнарында, урманчылыкларның (урман паркларының) урман хужалыгы регламентларында, урманнарны үзләштерү проектында билгеләнә.

Урманнарны карау буенча уздырылган чараларның сыйфатлылыгын һәм нәтижәлелеген бәяләү дәүләт хакимияте органнары, жирле үзидарә органнары тарафыннан, Россия Табигать министрлыгының 2016 елның 27 июнендәге 367 номерлы боерыгы белән расланган Диләнкеләрне карау тәртибенә туры китереп, диләнке эшләре тәмамланганнан соң диләнкеләрне караганда, Россия Табигать министрлыгының «Дәүләт урман реестрына документлаштырылган мәгълүматларны кертүгә һәм аны үзгәртүгә нигез булган документларның исемлеген, формасын һәм аларны эзерләү тәртибен раслау турында» 2013 елның 11 ноябрәндәге 496 номерлы боерыгы белән расланган тәртиптә дәүләт урман реестрына мәгълүмат керткәндә һәм аны үзгәрткәндә гамәлгә ашырыла.

Урман утыртмаларын тәрбияләү максатларында уздырыла торган кисүләр түбәндәге нәтижәләргә ирешү өчен гамәлгә ашырылырга тиеш:

урман утыртмаларының яшь структурасын һәм токым составын яхшырту өчен;

урман утыртмаларының сыйфатын һәм тотрыклылыгын арттыру өчен;

урман утыртмаларының сыйфатын һәм тотрыклылыгын арттыру, урманнарның саклаучы, су саклаучы, санитар-гигиена һәм башка файдалы үзлекләрен саклау һәм көчәйтү өчен;

урманнарның биологик төрлелеген бер дәрәжәдә тоту һәм торгызу өчен;

утыртмаларның продуктлылыгын (ресурс потенциалын) арттыру өчен;

техник яктан өлгергән агач материалы үстерү вакытларын кыскарту өчен;

агач материалы ресурсларын рациональ файдалану өчен.

Урманнарны карау чаралары эксплуатация урманнарының максатчан билгеләнешен, яклаучы урманнарның һәм махсус якланучы урман кишәрлекләренең категорияләрен исәпкә алып гамәлгә ашырыла.

Эксплуатация урманнарында урманнарны тәрбия кылу чаралары урманнарның продуктлылыгын арттыруга, югары сыйфатлы агач материалы һәм агач булмаган урман ресурслары алуга юнәлдерелгән.

Эксплуатация урманнарында ясалма һәм табигый барлыкка килгән, агач материалына ихтыяж зур булган максатчан агач токымнарына карата тәрбияви чаралар башкарыла. Максатчан агач токымнары Россия Федерациясе субъектының урман планында агач материалын житештерү структурасына һәм аңа булган ихтыяжга ясалган анализ нигезендә билгеләнергә тиеш.

Яклаучы урманнарда һәм махсус якланучы урман кишәрлекләрендә урманнарны карау чаралары тирәлек урманнарның хасил итүче, су саклаучы, яклаучы, санитар-гигиена, савыктыру һәм файдалы функцияләрен саклауга һәм торгызуга юнәлдерелгән.

Яклаучы урманнар һәм урманнарның махсус якланучы кишәрлекләре өчен максатчан токымлы агачлар булып яклаучы урманнарның һәм махсус яклана торган урман кишәрлекләренең максатчан билгеләнешенә жавап бирә торган агач токымнары санала.

Урманнарны карап тоту кисүләре урман утыртмаларының структурасын һәм токым составын яхшырту;

урман утыртмаларының сыйфатын һәм тотрыклылығын арттыру, урманнарның саклаучы, су саклаучы, санитар-гигиена һәм башка файдалы үзлекләрен саклау һәм көчәйтү;

агачны техник яктан өлгертү вакытларын киметү;

агач материалы ресурсларын рациональ файдалану өчен.

Урман утыртмаларының яшенә һәм карап тоту максатларына карап, урманнарны тәрбиявикисүләренә түбәндәге төрләре башкарыла:

яшь агачларның табигый һәм сыйфат составын һәм максатчан агачларның яисә максатчан агач токымнарының үсү шартларын яхшыртуга юнәлдерелгән тоныкландырулар;

урман утыртмаларының куелыгын көйләүгә һәм төп агач токымы агачларының үсеш шартларын яхшыртуга, һәм шулай ук урман утыртмаларының токым һәм сыйфат составын формалаштыруны давам иттерүгә юнәлдерелгән тазартулар;

урман утыртмалары арасында иң яхшы ашачларның кәүсләре һәм ябалдашлары формалашсын өчен уңайлыклы шартлар тудыруга юнәлдерелгән сирәкләү кисүләре;

иң яхшы агачларның үсүе, аларның үсеш алуын арттыру, утыртмаларның структурасы формалашуын давам иттерү (төгәлләү) өчен уңайлыклы шартлар тудыруга юнәлдерелгән аркылы кисүләр;

өлгергән һәм картайган агачлар арасында аларны максатчан вазыйфаларын нәтижәле үти алырлык торышта саклау, сыйфатлы агач материалы туплау, уңыш бирүчәнлекне арттыру максатларында уздырыла торган урман агачларын саклау кисүләре;

картайган, өлгергән һәм максатчан функцияләрен югалта башлаган өлгереп килүче агачлар арасында урманның яңартылуына булышлык күрсәтүгә һәм урман утыртмаларын тәрбия кылу максатларында уздырылган агач кисүләргә бәйлә рәвештә барлыкка килгән яшь перспективалы ашачлар үсеше өчен уңайлыклы шартлар тудыру максатларында урман утыртмаларын яңарту кисүләре;

урман утыртмаларының формаларын үзгәртеп, агачларның тамыр составын, структурасын, төзелешен үзгәртү максатларында, урта яшьле һәм тагын да өлкәнрәк яшьтәге формалашып беткән агачлар арасында урман элементлары утырту эше белән максатчан токым агачларын, буынын, ярусын үстерү өчен иминлекле шартлар тудыру бәрабәрән көйләү юлы белән уздырыла торган кисүләр;

кыйммәтле, урман хасил итүче токымнарны утырту, чөчү, урманның табигый яңартылуына булышлык күрсәтү чараларын уздыру өчен шартлар эзерләү буенча аз кыйммәтле урман утыртмаларын яисә аларның бер өлешен юкка чыгару максатларында уздырыла торган реконструкция кисүләре;

урман-парк ландшафтларын формалаштыруга, саклауга, яңартуга, үзгәртүгә һәм аларның эстетик, савыктыру кыйммәтләрен һәм тотрыклылығын арттыруга юнәлдерелгән ландшафт кисүләре;

берән-сәрән агачларны, шул исәптән үз вазыйфаларын үтәгән орлыклык агачларны кисүләр тоныкландырулар, чистарту кисүләре барышында гамәлгә

ашырылырга тиеш, шулай ук, әгәр тоныкландыру, чистарту барышында үтәлмәгән булса, аерым чара буларак башкарылырга тиеш.

Урманнарны тәрбия кылу проектын төзегәндә түбәндәгеләр уздырылырга тиеш:

урман кишәрлеген тикшерү;

урман кишәрлегенәң жирлектәге чикләрен билгеләү.

Урманнарны тәрбия кылу проектында түбәндәгеләр булырга тиеш:

Урманнарны тәрбия кылу кагыйдәләренә ярашлы рәвештә урманнарны карау буенча чаралар төренәң (төрләренәң) аталышы;

эшләренә уздыру, аларның нәтижәләрен исәпкә алу һәм бәяләү этаплары һәм чорлары;

урманчылыкның урман кишәрлеге (урман паркы) урнашкан урынга сыйфатлама (урман кишәрлегенә сыйфатлама, яклаучы урманнарның категориясе, квартал номеры, бүлемтек номеры, урман кишәрлеге мәйданы);

урман кишәрлегендә урман үсү шартларына сыйфатлама (шул исәптән рельефы, гидрологик шартлары, туфрагы);

урманнарны тәрбия кылу буенча чараларны уздыра башлаганчыга кадәр утыртмаларга башлангыч сыйфатлама;

урманнарны тәрбия кылу буенча чараларны төп сыйфатламалар (кисү ешлыгы, ябалдашларның минималь йомыклыгы, кисем мәйданнары суммасы, киселә торган агачларның күләме);

утыртманың киселә торган өлешенә сыйфатлама;

башкарыла торган технологик операцияләренә, диләнке элементлары (технологик полосалар, сөйрәнмәләр, технологик (төяү) пунктлары) буенча аларны башкару эзлеклелеген күрсәтеп, эшләренә башкару технологияләрен тасвирлау;

урманнарны тәрбия кылу буенча чараларны уздыра башлаганчыга кадәр утыртмаларга проектта каралган сыйфатлама.

Урман торгызу өчен билгеләнгән жирләренә урман утыртмалары биләгән жирләргә кертү

Урман утыртмалары вәкаләтле федераль башкарма хакимияте билгеләгән критерияләргә һәм таләпләргә жавап биргән очракта, урман торгызу өчен билгеләнгән жирләренә урман утыртмалары били торган жирләргә кертү дөүләт хакимияте органнары һәм жирле үзидарә органнары тарафыннан аларның РФ УК 81-84 ст. нигезендә билгеләнгән вәкаләтләре чикләрендә гамәлгә ашырыла.

Урман торгызу өчен билгеләнгән жирләренә урман утыртмалары били торган жирләргә кертү тәртибе һәм тиешле акт формасы вәкаләтле федераль башкарма хакимият органы тарафыннан билгеләнә.

Агач эзерләүгә бәйле булмаган урманнарны карап тоту чаралары уздыру таләп ителә торган мәйданнар күләмнәре 16 таблицада китерелде.

Яшь агачларны карау һәм урманнарны карау буенча тәрбия кылуга бәйле булмаган бүтән чараларның нормативлары һәм параметрлары

Урманнарны тәрбия кылу төрләре аталышы	Кишәрлек урманчылыгының атылышы	Хужалык	Агач токымы	Майданы, га	Киселә торган запас, куб.м	Кабатлану чоры, ел	Еллык күләме		
							Майданы, га	Киселә торган запас, куб.м	
								гомуми	1 гектардан
1	2	3	4	5	6	7	8	9	10
Яшь агачлар арасында урманнарны карау буенча кисүләр уздыру				237	3610		34	451	15
шул исәптән:									
тоныкландырулар	Никольское	Ылыслы	Нарат	9	30	5	2	6	3
	Киш. урм. буенча жәмгысе			9	30		2	6	3
	Спас	Ылыслы	Нарат	66	530	5	13	106	8
		Йомш яфраклы	Каен	14	30	5	3	6	2
	Киш. урм. буенча жәмгысе			80	560		16	112	7
Урманчылык буенча жәмгысе тоныкландырулар				89	590		18	118	7
тазартулар	Никольское	Ылыслы	Нарат	13	190	10	1	19	15
		-//-	Чыршы	30	490	8	4	61	16
		Жәмгысе ылыслы		43	680		5	80	16
	Киш. урм. буенча жәмгысе			43	680		5	80	16
	Спас	Ылыслы		88	1900	10	9	190	22
		-//-		11	330	8	1	41	31
		Жәмгысе ылыслы		99	2230		10	231	23
		Каты яфраклы	Б/кәүсәле имән	1	30	5	–	6	21
		Йомш яфраклы	Каен	5	80	5	1	16	16

Россия ТРЭ министрлығының «Урманнарны карау кагыйдэләрен раслау турында» 22.11.2017 № 626 боерыгында билгеләнгән өстенлек итүче һәр токым буенча үсеп китүчәнлек шартларының типларын, карап тотканчыга кадәр составы буенча утыртмаларның төркемен, бонитет классларын күрсәтеп, карап тоту буенча кисү режимының нормативлары, караганнан соң чыбылдыкның минималь тоташлыгы, агачлар саны яисә массасы буенча сайлап алу проценты 16.1 таблицада китерелде.

16.1 таблица.

Токум һәм сыйфат составын яхшырту максатларында Россия Федерациясенен Европа өлеше урман-дала районндагы урман типлары төркемнәре буенча төп урман булдыручы утыртмаларны карап тоту буенча кисү режимнарының нормативлары

Урман утыртмаларының кисүгә кадәр составы	Урман типлары төркемнәре (бонитет классы)	Тәрбияли башлау яше, ел	Тонькландыру		Чистарту		Кисентенен яшенә (өлгерү дәрәжәсенә) карата максатчан составы
			тәрбиягә алганчы ябалдашларның минималь тоташлыгы	кисү ешлыгы, запасы буенча %	тәрбиягә алганчы ябалдашларның минималь тоташлыгы	кисү ешлыгы, запасы буенча %	
			Караганнан соң	кабатланучанлыгы (ел)	Караганнан соң	кабатланучанлыгы (ел)	
1. Нарат утыртмалары							
1.1. Нарат утыртмалары, саф һәм 2 берәмлеккә кадәр юкә катнашмалы	мүкле (III-IV)	8-10	0,9 0,7	15-20 6-10	0,9 0,7	15-20 10-15	8С2 Б
	нарат жиләкле (II-I)	5-10	0,8 0,6	20-25 6-8	0,8 0,6	20-25 8-10	(8-9) С (1-2) Б
	катлаулы (I-Ia)	5-10	0,8 0,6	25-30 5-7	0,8 0,6	25-30 7-10	(9-10) С (1-+) Б
	кара жиләкле (I-II)	5-10	0,9 0,7	20-25 6-8	0,9 0,7	20-25 8-10	(8-9) С (1-2) Б
	озын мүкле (III)	8-10	0,9 0,7	20-25 6-10	0,9 0,7	15-25 8-10	8С2Б
	1.2. Составында нарат өстенлек итүче наратлы-яфраклы (5-7 нарат, 3-5 яфраклы)	мүкле (III-IV)	4-7	0,9 0,6	20-30 6-8	0,9 0,7	20-30 10-15
нарат жиләкле (II-I)		3-6	0,7 0,5	30-50 4-6	0,7 0,5	30-50 8-12	(8-9) Н (1-2) К
катлаулы (I-Ia)		3-5	0,6 0,4	35-60 3-5	0,6 0,4	30-50 8-12	(8-10) Н (0-2) К
кара жиләкле (I-II)		3-6	0,7 0,5	30-50 4-6	0,7 0,5	30-50 8-12	(7-9) Н (1-3) К
озын мүкле (III)		4-7	0,8 0,6	30-40 5-7	0,8 0,6	25-35 8-12	(6-8) Н (2-4) К
1.2.1. Составында 3-4 берәмлек нарат һәм 6-7 яфраклы катнашындагы наратлы-яфраклы		нарат жиләкле (II-I)	3-5	0,7 0,4	35-60 3-5	0,7 0,4	35-60 8-10
	катлаулы (I-Ia)	3-5	0,6 0,3	40-70 3-5	0,6 0,4	40-60 8-10	(6-9) С (1-4) Б
	кара жиләкле (I-II)	3-5	0,6 0,3	40-70 3-5	0,6 0,4	40-50 8-10	(6-8) С (2-4) Б
	озын мүкле (III)	4-6	0,7 0,5	30-50 4-6	0,7 0,5	30-45 8-12	(5-7) С (3-5) Б
1.3. Яфраклы-наратлы (7 берәмлектән артык яфраклы, агачлар саны житәрлек булганда кимендә 3 нарат)	нарат жиләкле	3-5	0,6 0,4	40-60 3-6	0,7 0,4	40-60 10-15	(5-8) С (2-5) Б
	катлаулы	3-5	0,5 0,3	40-70 3-5	0,6 0,4	40-60 10-15	(6-9) С (1-4) Б
	кара жиләкле	4-6	0,6 0,4	40-70 4-6	0,6 0,4	40-50 10-15	(5-8) С (2-5) Б
	озын мүкле	4-7	0,7 0,4	30-60 5-7	0,7 0,5	30-45 8-12	(4-7) С (3-6) Б
2. Чыршы утыртмалары							
2.1. Чыршы утыртмалары: саф һәм 2 берәмлеккә кадәр яфраклы катнашында	катлаулы (Ia-I)	8-10	0,8 0,6	15-30 5-8	0,8 0,6	15-30 6-8	(9-10) Е (0-1) Б (Ос)
	кара жиләкле (I-II)	8-10	0,8 0,5	20-35 6-8	0,8 0,6	15-25 6-8	(8-9) Е (1-2) Б (Ос)

Урман утыртмаларының кесүгә кадәрге составы	Урман типлары төркемнәре (бонитет классы)	Тәрбияли башлау яше, ел	Тонькландыру		Чистарту		Кисентенен яшенә (өлгерү дәрәжәсенә) карата максатчан составы
			тәрбиягә алганчы ябалдашларның минималь тоташлыгы	кесү ешлыгы, запасы буенча %	тәрбиягә алганчы ябалдашларның минималь тоташлыгы	кесү ешлыгы, запасы буенча %	
			Караганнан соң	кабатланучанлыгы (ел)	Караганнан соң	кабатланучанлыгы (ел)	
	елга буенда үсүче (II-III)	8-10	0,8 0,5	20-35 6-8	0,8 0,6	15-25 6-8	(8-9) Е (1-2) Б (Ос)
2.2. Чыршылы-яфраклы, составында чыршы өстенлек итүче: 5-7 чыршы һәм 3-5 яфраклы	катлаулы (Ia-I)	6-8	0,7 0,5	30-40 4-6	0,7 0,5	30-40 8-10	(9-10) Е (0-1) Б (Ос)
	кара жиләкле (I-II)	6-8	0,7 0,5	30-40 4-6	0,7 0,5	30-40 8-10	(8-9) Е (1-2) Б (Ос)
	елга буенда үсүче (II-III)	6-8	0,7 0,5	30-40 4-6	0,7 0,5	30-40 8-10	(8-9) Е (1-2) Б (Ос)
2.2.1. Составында 3-4 берәмлек чыршы һәм 6-7 яфраклы катнашындагы чыршылы-яфраклы	катлаулы (Ia-I)	4-6	0,6 0,3	50-60 4-6	0,6 0,4	50-60 4-8	(8-10) Е (0-2) Б (Ос)
	кара жиләкле (I-II)	4-6	0,6 0,3	50-60 4-6	0,6 0,4	40-50 4-8	(8-9) Е (1-2) Б (Ос)
	елга буенда үсүче (II-III)	4-6	0,6 0,3	50-60 4-6	0,6 0,4	40-50 4-8	(8-9) Е (1-2) Б (Ос)
2.3. Яфраклары чыбылдыгы астында кирәкле күләмдә чыршы булган яфракы-чыршылы	катлаулы (Ia-I)	4-6	чик. юк	чик. юк 4-6	чик. юк юк	чик. юк. 4-8	(8-10) Е (0-2) Б (Ос)
	кара жиләкле (I-II)	4-6	чик. юк	чик. юк 4-6	чик. юк юк	40- 50/100 4-8	(7-8) Е (2-3) Б (Ос)
	елга буенда үсүче (II-III)	4-6	чик. юк.	чик. юк 4-6	чик. юк. юк.	40- 50/100 4-8	(>4) Е (<6) Б (Ос)
3. Имән утыртмалары							
3.1. Имән утыртмалары саф һәм катнаш б. ток. белән: 2 бер. кадәр	Саф имәнлекләр юкәле-чикләвек куаклы (II-I)	10-15	—	—	0,8 0,7	20-35 5-10	(8-9) Д (1-2) Лп, Е, б. ток.
	Саф имәнлекләр (III-II; IV)	10-15	—	—	0,8 0,7	20-30 5-10	(8-9) Д (1-2) Лп, Е, б. ток.
	Дымлы имәнлекләр зур үләнле	10-15	—	—	0,8 0,7	20-35 5-10	(8-9) Д (1-2) Лп, Е, б.ток.
	Дымлы имәнлекләр юкәле (III-IV; II)	10-15	—	—	0,8 0,7	20-30 5-10	(8-9) Д (1-2) Лп, Е, б. ток.
	Елга буенда үсә торган зур үләнле имәнлекләр (II-III)	10-15	—	—	0,8 0,7	20-30 5-10	(8-9) Д (1-2) Ол. ч., б.ток.
3.2. Составында 5-7 берәмлек имән өстенлек итүче катнаш утыртмалар (йомшак яфракы һәм каты яфракы)	Саф имәнлекләр юкәле-чикләвек куаклы (II-I)	4-6	0,7 0,5	30-45 3-5	0,7 0,5	35-40 4-6	(7-9) Д (1-3) Лп, Яс, Е

Урман утыртмаларының кесүгә кадәрге составы	Урман типлары төркемнәре (бонитет классы)	Тәрбияли башлау яше, ел	Тонькландыру		Чистарту		Кисентенен яшенә (өлгерү дәрәжәсенә) карата максатчан составы
			тәрбиягә алганчы ябалдашларның минималь тоташлыгы	кесү ешлыгы, запасы буенча %	тәрбиягә алганчы ябалдашларның минималь тоташлыгы	кесү ешлыгы, запасы буенча %	
			Караганнан соң	кабатланучанлыгы (ел)	Караганнан соң	кабатланучанлыгы (ел)	
токымнар белән)							
	Саф имәнлекләр (III-II; IV)	4-6	0,7 0,6	25-35 3-5	0,7 0,6	25-35 4-6	(7-8) Д (2-3) Лп, Е, б. ток.
	Дымлы имәнлекләр зур үләнле (II-III; I)	4-6	0,7 0,5	30-40 3-5	0,7 0,5	30-40 4-6	(7-8) Д (2-3) Лп, Ч, б.т.
	Дымлы имәнлекләр юкәле (III-IV; II)	4-6	0,7 0,5	30-35 3-5	0,7 0,5	30-35 4-6	(7-8) Д (2-3) Лп, Е, б. ток.
	Елга буенда үсә торган зур үләнле имәнлекләр (II-III)	4-6	0,7 0,5	30-40 3-5	0,7 0,6	30-40 4-6	(7-9) Д (1-3) Ол. ч., б.ток.
3.2.1. Составында 3-4 берәмлек имән катнашулы катнаш утыртмалар	Саф имәнлекләр юкәле-чикләвек куаклы (II-I)	3-5	0,7 0,4	40-60 3-5	0,7 0,4	40-60 4-6	(6-8) Д (2-4) Лп, Е, б. ток.
	Саф имәнлекләр юкәле-күрәнле (III-II; IV)	3-5	0,7 0,5	30-50 3-4	0,7 0,5	30-50 4-6	(6-8) Д (2-4) Лп, Е, б. ток.
	Дымлы имәнлекләр зур үләнле (II-III; I)	3-5	0,7 0,4	40-50 3-5	0,7 0,4	40-50 4-6	(6-8) Д (2-4) Лп, Е, б. ток.
	Юкәле дымлы имәнлекләр (III-IV; II)	3-5	0,7 0,5	40-50 3-5	0,7 0,5	40-50 4-6	(6-8) Д (2-4) Лп, Е, б. ток.
	Елга буенда үсә торган зур үләнле имәнлекләр (II-III)	3-5	0,7 0,5	40-60 3-5	0,7 0,5	40-60 4-6	(6-7) Д (3-4) Ол. ч., б.ток.
3.3. Йомшак яфраклылар күпчелек тәшкил иткән һәм составында кимендә 3 берәмлек имән булган катлаулы утыртмалар	Саф имәнлекләр юкәле-чикләвек куаклы (II-I)	2-4	0,6 0,3	50-80 3-5	0,6 0,3	50-70 4-6	(5-7) Д (3-5) б.т.
	Саф имәнлекләр юкәле-күрәнле (III-II; IV)	2-4	0,6 0,4	40-70 3-5	0,6 0,5	40-60 4-6	(4-7) Д (3-6) б.т.
имән өстенлек итүче, агачлыklar формалаштыруга житәрлек агач саны булган	Дымлы имәнлекләр зур үләнле	2-4	0,6 0,4	40-70 3-5	0,6 0,5	40-60 4-6	(4-7) Д (3-6) б.т.
	Дымлы имәнлекләр юкәле (III-IV; II)	2-4	0,6 0,4	40-70 3-5	0,6 0,5	40-60 4-6	(4-7) Д (3-6) б.т.
	Елга буенда үсә торган зур үләнле имәнлекләр (II-III)	2-4	0,6 0,4	40-70 3-5	0,6 0,5	40-60 4-6	(4-7) Д (3-6) Ол. ч, б.ток.
4. Каен утыртмалары							
4.1. Каен утыртмалары:	нарат жыләкле-чәчбайлы (II-I)	10-12	–	–	>0,8 0,7	20-25 5-10	(8-10) Б (0-2) С
саф һәм өлешчә башка токымнар катнашында	катлаулы вак үләнле (II-I)	8-12	–	–	>0,8 0,7	20-30 5-10	(8-10) Б (0-2) С (Е)
	кара жыләкле-вак үләнле (II-III)	8-12	–	–	>0,8 0,7	20-25 5-10	(8-10) Б (0-2) С (Е)
	озын мүкле (III-IV)	12-15	–	–	>0,8 0,7	15-20 5-10	(8-10) Б (0-2) С

Урман утыртмаларының кисүгә кадәрge составы	Урман типлары төркемнәре (бонитет классы)	Тәрбияли башлау яше, ел	Тонькландыру		Чистарту		Кисентенең яшенә (өлгерү дәрәжәсенә) карата максатчан составы
			тәрбиягә алганчы ябалдашларның минималь тоташлыгы	кисү ешлыгы, запасы буенча %	тәрбиягә алганчы ябалдашларның минималь тоташлыгы	кисү ешлыгы, запасы буенча %	
			Караганнан соң	кабатланучанлыгы (ел)	Караганнан соң	кабатланучанлыгы (ел)	
	катлаулы киң үләнле (Ia-I)	8-10	–	–	>0,8 0,7	25-35 5-10	(8-10) Б (0-2) Е (С)
	кара жиләкле-киң үләнле (I-II)	8-10	–	–	>0,8 0,7	20-30 5-10	(8-10) Б (0-2) Е (С)
	елга буенда үсә торган-зур үләнле (II-III)	8-10	–	–	>0,8 0,7	20-25 5-10	(8-10) Б (0-2) Е
4.2. Каенлы-усаклы утыртмалар, башка токымнар	катлаулы вак үләнле (II-I)	6-8	0,8 0,6	20-40 5	0,8 0,6	20-40 5-10	(8-10) Б (0-2) С (0+) Ос
	кара жиләкле-вак үләнле (II-III)	6-8	0,8 0,6	20-40 5	0,8 0,6	20-40 5-10	(8-10) Б (0-2) С (0+) Ос
	катлаулы киң үләнле (Ia-I)	6-8	0,8 0,6	20-40 5	0,8 0,6	20-40 5-10	(8-10) Б (0-2) Е, С (0+)Ос
	кара жиләкле-киң үләнле (I-II)	6-8	0,8 0,6	20-40 5	0,8 0,6	20-40 5-10	(8-10) Б (0-2) Е (0+) Ос
	елга буенда үсә торган-зур үләнле (II-III)	6-8	0,8 0,6	20-35 5	0,8 0,6	20-35 5-10	(8-10) Б (0-2) Е (0+) Ос
4.3. Каенлы-чыршылы (каен чыбылдыгы астында кирәкле күләмдә чыршы – чыршының икенче ярусы яки яшь агачы булган)	катлаулы киң үләнле (Ia-I)	4-6	0,8 0,7	20-30 5	0,8 0,7	20-30 5-10	(7-10) Б (0-3) Е II яр. (Пдр) 10 Е
	кара жиләкле-киң үләнле (I-II)	4-6	0,8 0,7	20-30 5	0,8 0,7	20-30 5-10	(7-10) К (0-3) Ч II яр. (Үр.)10 Ч
	елга буенда үсә торган-зур үләнле (II-III)	4-6	0,8 0,7	20-30 5	0,8 0,7	20-30 5-10	(7-10) К (0-3) Ч II яр. (Үр.)10 Ч
5. Усак утыртмалары							
5.1. Усак утыртмалары: саф һәм өлешчә башка токымнар катнашында	катлаулы вак үләнле (II-I)	10-15	–	–	>0,8 0,6	30-40 5-7	(7-10) Ос (0-3) Е, Б
	кара жиләкле-вак үләнле (III-II)	10-15	–	–	0,8 0,6	30-35 5-7	(7-10) Ос (0-3) Е, Б
	катлаулы киң үләнле (Ia-I)	8-12	–	–	>0,8 0,6	30-40 5-7	(7-10) Ос (0-3) Е, С, Б
	кара жиләкле-киң үләнле (I-II)	8-12	–	–	0,8 0,6	30-35 5-7	(7-10) Ос (0-3) Е, С, Б
	елга буенда үсә торган-зур үләнле (II-I)	8-12	–	–	0,8 0,7	25-35 5-7	(7-10) Ос (0-3) Е, Б

Урман утыртмаларының кисүгә кадәрге составы	Урман типлары төркемнәре (бонитет классы)	Тәрбияли башлау яше, ел	Тонькландыру		Чистарту		Кисентенен яшенә (өлгерү дәрәжәсенә) карата максатчан составы
			тәрбиягә алганчы ябалдашларның минималь тоташлыгы	кисү ешлыгы, запасы буенча %	тәрбиягә алганчы ябалдашларның минималь тоташлыгы	кисү ешлыгы, запасы буенча %	
			Караганнан соң	кабатланучанлыгы (ел)	Караганнан соң	кабатланучанлыгы (ел)	
5.2. Усаклы-чыршылы (усак чыбылдыгы астында кирәкле күләмдә чыршы – икенче яруссы яки яшь агачы булган)	катлаулы киң үләнле (Ia-I)	4-8	0,8 0,5	30-45 4-6	0,8 0,5	35-45 5-8	(7-10) Ос (0-3) Е, Б II яр. (Пдр) 10Е
	кара жиләкле-киң үләнле (I-II)	4-8	0,8 0,6	30-40 4-6	0,8 0,6	30-40 5-8	(7-10) Ос (0-3) Е, С, Б II яр. (Пдр) 10Е
	елга буенда үсә торган-зур үләнле (II-I)	4-8	0,8 0,6	30-40 4-6	0,8 0,6	30-40 5-8	(7-10) Ос (0-3) Е, Б II яр. (Пдр) 10Е
6. Юкә утыртмалары							
6.1. Күп максатларга, шул исәптән ұзагач алу өчен билгеләнгән утыртмалар							
6.1.1. Саф чиста юкә утыртмалары һәм өлешчә башка токымдагылар кушылмасы белән (2 берәмлеккә кадәр)	катлаулы вак үләнле юкәлекләр (II-III)	10-15	–	–	0,8 0,7	20-30 5-7	(8-10) Лп (0-2) С, Е, б.ток.
	кара жиләкле-вак үләнле (III-IV)	10-15	–	–	0,8 0,7	20-25 5-7	(8-10) Лп (0-2) С, Е, б.ток.
	катлаулы киң яфраклы (I-II)	10-15	–	–	0,8 0,7	25-30 5-7	(8-10) Лп (0-2) Е, Д, б.ток.
	кара жиләкле-киң үләнле (II-III)	10-15	–	–	0,8 0,7	20-30 5-7	(8-10) Лп (0-2) Е, Д, б.ток.
6.1.2. Составында юкә өстенлек итүче катнаш утыртмалар	катлаулы вак үләнле (II-III)	6-8	0,8 0,6	25-35 4-6	0,8 0,6	25-35 5-7	(7-10) Лп (0-3) С, Е, б.ток.
	кара жиләкле-вак үләнле (III-IV)	6-8	0,8 0,6	20-30 4-6	0,8 0,6	25-30 5-7	(7-10) Лп (0-3) С, Е, б.ток.
	катлаулы киң яфраклы (I-II)	6-8	0,8 0,5	30-40 4-6	0,8 0,5	30-40 5-7	(7-10) Лп (0-3) Е, Д, б.ток.
	кара жиләкле-киң үләнле (II-III)	6-8	0,8 0,6	25-35 4-6	0,8 0,6	25-35 5-7	(7-10) Лп (0-3) Е, Д, б.т.
6.2. Умартачылык (нектар бүлемтеге) максатларында үстерелә торган утыртмалар							
6.2.1. Саф чиста юкә утыртмалары һәм өлешчә башка токымдагылар кушылмасы белән (2 берәмлеккә кадәр)	катлаулы вак үләнле юкәлекләр (II-III)	5-7	0,8 0,6	25-30 4-6	0,7 0,6	20-30 5-8	10 Лп башк. ток.
	кара жиләкле-вак үләнле (III-IV)	6-8	0,8 0,6	25-30 4-6	0,7 0,6	20-30 5-7	10 Лп башк. ток.
	катлаулы киң яфраклы (I-II)	5-7	0,8 0,5	25-35 4-6	0,7 0,5	20-35 5-8	10 Лп башк. ток.
	кара жиләкле-киң үләнле (II-III)	6-8	0,8 0,6	25-35 4-6	0,7 0,5	20-30 5-8	10 Лп башк. ток.
6.2.2. Составында юкә өстенлек итүче катнаш	катлаулы вак үләнле (II-III)	4-6	0,7 0,5	30-40 4-6	0,7 0,5	20-40 5-8	(9-10) Лп (0-1)

Урман утыртмаларының кисүгә кадәрge составы	Урман типлары төркемнәре (бонитет классы)	Тәрбияли башлау яше, ел	Тонькландыру		Чистарту		Кисентенең яшенә (өлгерү дәрәжәсенә) карата максатчан составы
			тәрбиягә алганчы ябалдашларның минималь тоташлыгы	кисү ешлыгы, запасы буенча %	тәрбиягә алганчы ябалдашларның минималь тоташлыгы	кисү ешлыгы, запасы буенча %	
			Караганнан соң	кабатланучанлыгы (ел)	Караганнан соң	кабатланучанлыгы (ел)	
утыртмалар	кара жиләкле-вак үләнле (III-IV)	4-6	0,7 0,5	30-35 4-6	0,7 0,5	20-35 5-8	башк. ток. (9-10) Лп (0-1)
	катлаулы киң яфраклы (I-II)	4-6	0,7 0,5	30-50 4-6	0,7 0,5	20-45 5-8	башк. ток. (9-10) Лп (0-1)
	кара жиләкле-киң үләнле (II-III)	4-6	0,7 0,5	30-35 4-6	0,7 0,5	20-40 5-8	башк. ток. (9-10) Лп (0-1)
7. Зирек утыртмалары							
7.1. Саф кара зирек утыртмалары һәм составында башка йомшак яфраклы токымнар катнашында	Елга буенда үсә торган-эре үләнле кара зиреклекләр (II-I)	10-15	–	–	0,8 0,7	20-30 5-7	(7-10) Ол. ч. (0-3) Е, Д
	Кара зиреклек сазлыклы-зур үләнле (III-II)	10-15	–	–	0,8 0,7	20-25 5-7	10 Ол. ч., ед. др. п.
7.2. Кара зирек өстенлек итүче һәм составында башка кыйммәтле токымнар булган катнаш утыртмалар	Елга буенда үсә торган-эре үләнле кара зиреклекләр (II-I)	8-10	0,7 0,6	25-35 3-5	0,8 0,6	25-35 4-6	(6-8) Ол. ч., (2-4) Е, Д, др. п.
8. Тирәк утыртмалары							
Саф һәм өлешчә башка токымнар катнашындагы тирәк утыртмалары		2-4	0,8 0,7	20-30 3-4	0,8 0,7	20-30 4-5	
9. Чәчбай утыртмалары							
Саф һәм өлешчә башка токымнар катнашындагы чәчбай утыртмалары		3-4	0,8 0,7	15-25 3-4	0,8 0,7	20-25 3-5	

Искәрмәләр:

1. Кисүләренң максималь ешлык проценты тоташлыгы (тулылыгы) 1,0гә тигез булган утыртмалар өчен китерелде. Тоташлыкның (тулылыкның) түбәнрәк күрсәткечләрендә, кисәк тотрыклылык кимү куркынычы янаганда һәм башка начар шартларда, шулай ук техник коридор челтәрле кишәрлекләрен тәрбия кылганда кисүләренң ешлыгы, әлбәттә, кими.

2. Запас буенча технологик коридорларны 5-7%ка кисеп чыкканда һәм кирәкмәгән агачларны күп күләмдә юк итү зарурлыгы булганда ешлыкны арттыру рөхсәт ителергә мөмкин.

Урман торгызу һәм урман үрчетү буенча чаралар үткөрү таләп ителгән майданнарның зурлыклары 17 таблицада күрсәтелде.

Урман торгызу һәм урман үрчетү буенча чараларның нормативлары һәм параметрлары

мәйданы, га

Күрсәткечләр	Урман үсемлекләре капламаган жирләр				Алдагы чорда тоташ кисү диләнкеләре	Урман үрчетү	Барлы- гы	Еллык күләме
	Көекләр һәм һәлак булган уртыртмалар	Кисентеләр	Аланлыклар һәм буш урыннар	Жәмгы- се				
1	2	3	4	5	6	7	8	9
Урманчылык буенча барлыгы								
Урман торгызуга мохтаж урыннар, барлыгы	5	3	47	55	763	–	818	81
Ш.и. токым төркемнәре буенча:								
Ылыслы	5	1	31	37	371	–	408	41
Каты яфраклы	–	–	12	12	64	–	76	7
Йомшак яфраклы	–	2	4	6	328	–	334	33
Ш.и. ысуллары буенча:								
Ясалма (урман культуралары булдыру), барлыгы	4	1	46	51	359	–	410	40
Алардан токым төркемнәре буенча:								
Ылыслы	4	1	31	36	252	–	288	28
Каты яфраклы	–	–	12	12	20	–	32	3
Йомшак яфраклылар	–	–	3	3	87	–	90	9
Табигый урман торгызу, барлыгы	1	2	1	4	404	–	408	41
Алардан токым төркемнәре буенча:								
Ылыслы	1	–	–	1	119	–	120	11
Каты яфраклы	–	–	–	–	44	–	44	5
Йомшак яфраклылар	–	2	1	3	241	–	244	25
шул исәптән:								

Күрсәткечләр	Урман үсемлекләре капламаган жирләр				Алдагы чорда тоташ кисү диләнкеләре	Урман үрчетү	Барлы- гы	Еллык күләме
	Көөкләр һәм һәлак булган уртыртмалар	Кисентеләр	Аланлыклар һәм буш урыннар	Жәмгы- се				
1	2	3	4	5	6	7	8	9
ысуллар белән:								
Ясалма (урман культуралары булдыру), барлыгы	–	1	11	12	137	–	149	14
Шулардан ток. төркемнәре буенча:								
Ылыслы	–	1	6	7	96	–	103	10
Каты яфраклы	–	–	5	5	8	–	13	1
Йомшак яфраклылар	–	–	–	–	33	–	33	3
Табигый урман торгызу, барлыгы	1	2	1	4	343	–	347	35
Шулардан ток. төркемнәре буенча:								
Ылыслы	1	–	–	1	64	–	65	6
Каты яфраклы	–	–	–	–	38	–	38	4
Йомшак яфраклылар	–	2	1	3	241	–	244	25
шул исәптән:								
Үренте саклау	–	–	–	–	22	–	22	2
Шулардан ток. төркемнәре буенча:								
Ылыслы	–	–	–	–	10	–	10	1
Каты яфраклы	–	–	–	–	12	–	12	1
Минераллаштыру	1	–	–	1	80	–	81	8
Алардан: Ылыслы	1	–	–	1	54	–	55	6
Каты яфраклы	–	–	–	–	26	–	26	2

Күрсәткечләр	Урман үсемлекләре капламаган жирләр				Алдагы чорда тоташ кисү диләнкеләре	Урман үрчетү	Барлыгы	Еллык күләме
	Көекләр һәм һәлак булган уртыртмалар	Кисентеләр	Аланлыклар һәм буш урыннар	Жәмгысе				
1	2	3	4	5	6	7	8	9
буенча:								
Ылыслы	–	–	–	–	55	–	55	5
Каты яфраклы	–	–	–	–	6	–	6	1
Йомшак яфраклылар	–	–	–	–	–	–	–	–
шул исәптән:								
Үренте саклау	–	–	–	–	–	–	–	–
Шулардан ток. төркемнәре буенча:								
Ылыслы	–	–	–	–	–	–	–	–
Каты яфраклы	–	–	–	–	–	–	–	–
Минераллаштыру	–	–	–	–	61	–	61	6
Шулардан ток. төркемнәре буенча:								
Ылыслы	–	–	–	–	55	–	55	5
Каты яфраклы	–	–	–	–	6	–	6	1
Табигый үстерү, шулардан:	–	–	–	–	–	–	–	–
Йомшак яфраклылар	–	–	–	–	–	–	–	–
Урман үрчетүгә мохтаж жирләр	–	–	–	–	–	–	–	–

Искәрмә. Тоташ кисүләр буенча ел саен файдалануга рөхсәт ителә торган диләнке күләме үзләштерелмәгән очракта, урман торгызу эшләренең күләме үзгәртелергә мөмкин.

Урман культураларын булдыру технологиясе туфрак-типологик шартларга бәйле. Технологияләр нигезе сыйфатында Урманчылык һәм урман хужалыгын механикаштыру буенча Бөтенроссия фәнни-тикшеренү институты тарафыннан эшләнган урман торгызу буенча хисап-технологик карталар киңәш ителә.

Урман культураларын булдыруның иң ышанычлы ысулы утырту булып санала.

Урман торгызу эшләрендә эш урыннарын сайлап алу, урнаштыру һәм планлаштыру 17.1 таблицада китерелде.

**Урман торгызу эшләрәндә эш урыннарын сайлап алу, урнаштыру һәм
планлаштыру**

Күрсәткечләр	Нормативлар (оптималь күрсәткечләр)
1. Эш урыннарын рациональ сайлап алу билгеләре	
1.1. Яраклаша алырдай яшь агач булганга карап	
Торгызылган дип түбәндәге кишәрлекләргә санарга:	
Йомшак яфраклы хужалыкта	1 гектарга кимендә 5 мең данә шытымнары яисә орлык нөсхәләре майдан буенча чагыштырмача тигез урнашканда
Каты яфраклы тәбәнәк күсәле хужалыкта	1 га каты яфраклылар токымнарының шытымнары белән 400-600 данә түмәр булганда (400 данәдән ким булса – торгызу канәгатләнәрлек түгел)
Вак шытым	0,5 м кадәргә нөсхәләре гомуми саныннан 2/3 өлешеннән күбрәк булганда
Эре шытым	1,5 м кадәргә нөсхәләре гомуми саныннан 1/3 өлешеннән күбрәк булганда
1.2. Урман культурасы майданнарының категориясә буенча:	
Тоташ сөрүне рөхсәт итә торган	Бушлыклар, ачыклыклар, аланнар һәм авыл хужалыгы әйләнешеннән төшөп калган майданнар, киселгән урыннар һәм черегән яисә казып алынмаган түмәрләре булган иске янгын урыннары
Туфракны полосалар һәм буразналар рәвешендә өлешчә эшкәртү рөхсәт ителә торган	Киселгән урыннар, төп һәм икенчел токымнар белән торгызылмаган янгын урыннар, 1 гектаргага артык дымлы 500 түмәргә кадәр, 600 түмәргә кадәр – яңа һәм коры туфракларда
Туфракны буразналар яисә майданчыклар рәвешендә эшкәртү рөхсәт ителә торган	Шул ук майданнар, әмма аларда тиешенчә 500дән артык һәм 600 түмәр
Туфракны өлешчә эшкәртүне таләп итә торган	Киселгән урыннар, төп токым белән канәгатләнмәслек дәрәжәдә торгызылган яисә йомшак яфраклылар белән (соры зирек, фаут усагы һәм башкалар) яисә сирәкләнгән үсентеләр
1.3. Кишәрлек урнашу рельефы буенча:	
Оптималь	Диңгез өслегеннән 500 м кадәр биекләктәгә һәм 5 градуска кадәр тигезлек шартлары
Тракторлар кереп йөри ала торган (иминлек күзлегеннән)	6-12 градус авышлыгы (гомуми билгеләнештәгә тракторлар базасында агрегатлар белән эшкәртү: көпчәклә – 8 градустан да артмаган авышлыкларда, башмакы – 12 градустан да артмаган)
1.4. Гидрологик шартлар буенча (дым күп яратмый торган агач токымнары өчен)	
Оптималь.	Туфрак-грунт сулары кимендә 30 см тирәнлектә яткан дренажланган туфраклар (мөмкин булса – туфракны эшкәртмичә, ә кирәк чакта – полосаларны фреза яисә сука белән йомшарту, буразналар яру)
Рөхсәт ителә	Дымы вакытлыча артып киткән туфраклар (түтәлләр һәм катламнар рәвешендә микрокалкулыклар әзерләгәннән соң)
	Дымы артып киткән туфраклар (дренаж каналлары ярып яисә киптергәннән соң туфракны катламнар белән әзерләү)
Рөхсәт ителми	Йомык тирән сөзәк чокыр кишәрлекләре (киптерү юлы белән

Күрсәткечләр	Нормативлар (оптималь күрсәткечләр)
	артык дымны чыгару кыенлашкан)
1.5. Урман культуралары эшләре башкарылырга тиешле кисүләргә планлаштыруга таләпләр	
Кисү калдыклары	Яндырылырга яисә 3 м киңлектәге тыгыз параллель валларга куелырга тиеш. Кисек калдыклары гомуми мәйданның 20%тан артмаган өлешен биләргә тиеш (вариант: кисек калдыклары бик күп булмаганда, ягъни 1 гектарга 15 скл. куб. м булганда, кисү бүлемтекләре буйлап тигез урнаштырылырга мөмкин)
Агач	Барлык агач материалы урман культуралары эшләре башланганчы тулысынча алып бетереләргә тиеш.
Агач материалының өске складлары һәм йөк төяү мәйданнары били торган мәйдан	10 гектардан кимрәк булган диләнкеләрдә ул гомуми мәйданның 10%тан артмаган өлешен биләргә тиеш. Барлык кисү урыннарында ул урманнар торгызу эшләрен уздырырга яраклы хәлгә ктереләргә тиеш (агач материалын тулысынча жыеп алу, шул исәптән аска салынганнарын, кисек калдыкларын, бульдозер белән микрорельефны тигезләү һәм башкалар)
Урман бүлемтекләрен машина белән эшкәртү барышында минераллаштырылган туфрак өслеге күләме:	
а) урман культуралары булдырылырга тиешле	Көлсу авыр балчык һәм суглин дымлы туфракларда (кара жиләкле, озын мүкле наратлыклар һәм чыршылыклар) – урман бүлемтекләре мәйданының 20%ы. Кори комлы туфракларда (лишайниклы наратлыклар) – урман бүлемтекләре мәйданының 15%тан артмаган өлеше.
б) табигый яңартылырга тиешле	Көлсу комлы яхшы дренажланган туфраклардагы тигезлек урманнарында (нарат жиләкле наратлыкларда) 15-20% өлешен минеральләштерү рөхсәт ителә (үзлегеннән орлыкларын чөчүне тәмин итеп). Табигый яңартылуга ярдәм итү өчен бүлеп бирелгән кисү урыннарында туфракны минеральләштерү гомуми мәйданның кимендә 20-30%ында уздырылырга тиеш (шытымнарны саклап калу шарты белән).
Түмәрләргә биюклегә	Диаметрының 1/3ыннан артмаган, диаметры 30 сантиметрдан нечкәрәк, 10 сантиметрдан артмаган
1 гектарга түмәрләр саны – 600 данәдән артык	Жир белән тигез өлештә алдан түмәрләргә казып чыгармыйча, чистартмыйча, кисеп алмыйча сукалар, фрезалар, урман утырту машиналары, культиваторлар белән эшләү рөхсәт ителми. Эре утырту материалларын механикалаштырылган утырту алдыннан полосалап казып алу юлдаш һәм куак токымнары үсентеләргә белән капланган кисүләргә урыннарында аеруча нәтижәле була (полосаларның киңлегә 2 м)
1.6. Кишәрлекләргә урман культуралары фондына кертүнең рөхсәт ителмәгән билгеләргә	
Урманга бәйлә	Хужалык өчен кыйммәтле токымнар белән табигый рәвештә канәгатьләнәргә яңара торган мәйданчыклар
Техник-икътисады	Су бастырылырга яисә корылмалар куелырга тиешле жирләр. Хужалык йогынтысы өчен мөмкин булмаган, күләме һәм

Күрсәткечләр	Нормативлар (оптималь күрсәткечләр)
	<p>әһәмияте буенча зур булмаган, аерым урнашкан, ерак урнашкан, урман культуралары булдыру өчен икеләтелгән чыгымнар таләп итүче мәйданнар</p>
<p>туфракның тамырлар үтәп керерлек тыгыз катлам тирәнлеген буенча</p>	<p>Иң күбе: катнаш урманнарда – чыршы өчен 50 см һәм нарат өчен 80 см; киң яфраклы урманнарда – чыршы өчен 60 см һәм нарат өчен 120 см</p>
<p>2. Кишәрлекләр конфигурациясе һәм күләме</p>	<p>Туры почмаклы яисә трапеция сыман, агрегатлар эшләү өчен уңайлы. Эре массивлар рәвешендә, мөмкин кадәр тигез яклы</p>
<p>3. Кишәрлекне жирлектә беркетү</p>	<p>Урман культуралары эшләрен алып бару өчен бүлөп бирелгән барлык мәйданнар почмак үлчәү рәвешендә фотога төшерелгәннән соң, сызыклары кисешкәш жирләрдә (кишәрлек яклары) баганалар утырту юлы белән шушы урында беркетелә. Баганалар озынлыгы 2 м, диаметры 12-16 см булырга һәм багананың өске очында төргә белән ике мәртәбә ышкып алып ясалган чокырда (яңагында) тиешле язучы ясалырга тиеш.</p>
	<p>Барлык кишәрлекләр сызымда квартал чөлгәренә бәйләп, ачык визирлар яисә табигый чикләр белән чикләнгән булырга тиеш. Урман культуралары проектына теркәлүче сызымнарда шулай ук утырту материалын казып кую чокырларның кайда урнашуы, техника туктап торучу урыннары, буразналар, борылып китүче полосалар юнәлеше һәм эшкәртелми торган мәйданнар (юллар һ.б.) ачык билгеләнергә тиеш. Сызымнар 1:10000 масштабында төзелә, кишәрлек мәйданы 0,1 гектарга кадәр төгәллек белән исәпләнә.</p>
	<p>Фотога төшерү белән бергә (урман культураларын булдыру буенча билгеләнгән алымнарга бәйле рәвештә) мәйданны урында һәм сызымда үсү шартлары буенча бер үк төрле кишәрлекләргә, шулай ук блокларга (әгәр янгынга каршы чокырлар казу зарур булса) кишәрлекләргә алдан бүлгәләү гамәлгә ашырыла.</p>
<p>4. Урманчылык территориясендә урман культураларын, предприятиеләр урнаштыру</p>	<p>Кишәрлекләр урман культуралары эшләрен төрләре һәм аларны башкару вакытлары буенча мөмкин кадәр бер урында, ахыр чиктә якындагы кварталларда (блокларда) тупланган булырга тиеш. Моның өчен мондый блоклар жыелмасын алдан эзерләп куялар, алар өчен (туфрак өлгерү срокларын исәпкә алып) эшләрен башкару графикларын һәм техника (эш урыннары) хәрәкәте өчен барлык урманнар торгызу эшләре буенча уртақ итеп тә, иң мөһимнәре өчен аерым да рациональ маршрутлар эзерлиләр (агачлар утырту, туфракны эзерләү, урман культураларын карау, питомник кору һәм утырту материалларын казып алу һ.б.).</p>
<p>5. Техника өчен туктап торучу урыннарын һәм тиешле эшләр башкару сезонына эшчеләрне яшәү өчен урнаштыру</p>	<p>Эшкәртелергә тиешле кишәрлекләр (блоклар, кварталлар) мөмкин кадәр территория үзәгендә иң ерак урнашканыннан 10 километрдан ла артык булмаган жирдә урнашырга тиеш. Эшләр күп булып та, эшчеләрне һәр көн саен эш урыннарына илтү мөмкин булмаганда яисә моны нинди дә булса сәбәпләр аркасында башкару мөмкин булмаганда, аларның техник туктап тора торган урыннар янәшәсендә күчмә йортларда, кыр</p>

Күрсәткечләр	Нормативлар (оптималь күрсәткечләр)
	лагерларында яисә торак пунктта вакытлыча яшәүләрен оештыралар.
6. Кишәрлектә утырту материалы өчен чокыр урнаштыру (алмашка чәккеч запасы кузовы булмаган тракторлар өчен)	Чәккеннәрне утыртканда аларны китерүнең максималь аралары 50 метрдан артмаска тиеш. Казып кую өчен калкулыктагы, су басмый торган, жил һәм кояш тими торган, туфрагы жиңел булган урыннар сайлап алына.
7. Урман культуралары кишәрлекләрендә эш урыннарын урнаштыру:	
Туфрак кулдан эшкәртеләп	Бер-берсенә 3 м якын түгел
Киселгән агачларны һәм куакларны кулдан жыю	Куак кискечләр эшли торган урыннан 30 метрдан якын түгел
2 куак кискечнен берьюлы эшләве	Бер-берсенә 60 м якын түгел
Ике һәм аннан да күбрәк агрегат бер үк вакытта туфрак эшкәрткәндә	Сөзәклек буенча – бер-берсеннән кимендә 60 м ераклыкта (бер үк вертикаль буенча техника һәм кешеләр эшләү рөхсәт ителми). Горизонталь буенча – кимендә 30 м ераклыкта.
Тамырлары казып алына торган теләсә нинди эшләр башкару барышында	Тамырказыгычтан кимендә 50 м ераклыкта
Урманнарны механикаштырылган утыртуда	Агрегат артынан төзәтеп йөрүче эшчеләр аңардан 10 метрдан да якын түгел. Агрегат борылып киткәндә, башка жиргә күчкәндә, каршылыкларга тап булганда үсентеләр утыртучылар трактор туктаганнан соң тракторчы сигналы буенча эш урыннарыннан китәргә тиеш. Агрегат хәрәкәттә вакытта аларга аннан тушәргә, ана утырырга яисә утырту материалын тутырырга рөхсәт ителми. Берничә агач утырту агрегаты бер үк кишәрлектә берьюлы эшләгәндә бер-берләреннән 20 м да якын булмаска тиеш.
8. Кишәрлекләрдә эшләү урыннарын (чокырлар, буразналар, полосалар) урнаштыру:	Мөмкин кадәр туры сызык буйлап бер-беренә параллель урнашкан кишәрлекнең озын ягы буенча
Чокыр-чакырлы рельефлы урында	Чокырлар авышлыкта аркылы урнашырга тиеш
Дымлы туфракларда (кара жиләкле урманнарда) һәм дымлы (озын мүкле) туфракларда	Туфракны киптерү максатларында сулар агып төшү юнәлеше буенча (сөзәклек буенча), аларны табигый су агып төшү чокырларына яисә гамәлдәге мелиоратив чөлтәрләргә кушып, буразналар яралар
9. Полосалар үзәкләре арасындагы ераклык (буразналар,	

Күрсәткечләр	Нормативлар (оптималь күрсәткечләр)
культуралар рәтләре):	
Туфракны өлешчә эшкәрткәндә	Төп токымны утыртуның әлеге урман үсү районы өчен билгеләнгән санын тәэмин итәргә һәм кирәк булганда агрегатлар (катоклар һәм башкалар) өчен булачак культуралар рәтләре арасында (киңлеге кимендә 3 м) узып йөрү урыннары салынырга тиеш.
Рәтләр арасындагы ераклык	Нарат культуралары өчен – 3-4 м, чыршы өчен – 4 м, карагай өчен – 5 м якын, кедр өчен – 6 м якын (тамырларын казып алганда нарат һәм чыршы өчен 5 м кадәр арттырылырга мөмкин)
10. Культуралар рәтләрендә утырту материаллары арасындагы ераклык:	
Чәчкеннәр	0,50-0,75 м
Эре утырту материалы (үсентеләр)	0,75-1,50 м (зурлыгына һәм токымына карап)
11. Урман культураларының 1 гектарына башлангыч куелык (урман утыртканда):	
Уңайлы үсү шартларындагы кисүләрдә	Кимендә 4 мең данә
Аеруча коры урыннарда	7-8 мең данәгә кадәр
12. 1 гектарга карата нарат культураларының куелыгы:	
Туфракны өлешчә әзерләгәндә	8 мең данәгә кадәр
Тоташ	10-20 мең данәгә кадәр
Хрущевланган майданчыкларда һәм кайры асты кандаласы чыганакларында	15-20 мең данә
Азкыйммәте утыртмаларны өлешчә реконструкцияләгәндә	Урман культураларының оптималь куелыгыннан кимендә 50%
13. Урман культуралары өстәмәләре	Чәчкеннәр һәм утыртмалар шактый корыганда (10%тан артыграк)
14. Урман культуралары исәптән төшереп калдырылырга тиеш	Үсеп китүләре 25%тан ким булганда (комнарны беркетә торган токымнардан тыш)
15. Урманнарның табигый яңару чоры	3-5 ел (һәрбер урман хужалыгы районы өчен аерым билгеләнә)

Урман агач токымнарының утырту материалына һәм урманнарны ясалма һәм катнаш торгызганда булдырылган, майданнары урман үсемлекләре белән капланган жирләргә кертелә торган яшь агачлар сыйфатына карата таләпләр 17.1.1 таблицада китерелде.

Урман агач токымының утырту материалына һәм майданнары урман утыртмалары били торган жирләргә кертелергә тиешле яшь агачлыкларга карата критерийлар һәм таләпләр

Агач токымнар	Утырту материалына таләпләр			Майданнары урман утыртмалары били торган жирләргә кертелергә тиешле яшь агачлыкларга карата критерийлар һәм таләпләр			
	Яше, кимендә, ел	тамыр башланган жирдә кәүсәсе диаметры, кимендә, мм	кәүсәсе биеклеген кимендә, см	Урманнар типлары төркеме яисә урман үсентеләре шартлары типлары	Яше (ясалма яки катнаш ысул белән булдырылган үсентеләргә карата), кимендә, ел	төп токымнар агачлары саны кимендә, 1 гектарга мең данә	төп токымнар агачларының уртача биеклеген кимендә, м
Россия Федерациясе Европа өлеше Урман-дала районы							
Еламсар каен (сөялле)	1-2	2,0	20	Яңа һәм дымлы имән катыш урман	5	2,0	1,3
Ботаклы-чатаклы имән	1-2	4,0	15	Уңдырышлы һәм балчыклы туфракта үсүче коры урманнар	7	1,5	0,9
				Уңдырышлы һәм балчыклы туфракта үсүче саф урманнар	7	1,5	1,1
				Уңдырышлы һәм балчыклы туфракта үсүче дымлы урманнар	7	1,5	1,3
Европа чыршысы (гади)	2-3	2,0	12	Саф һәм дымлы Былчыклы һәм уңдырышлы балчыксыл туфракта үсә торган киң яфраклы токым урманнары	7	1,5	0,7
Сукачев һәм Себер карагайлары	1-2	2,5	15	Комлы һәм балчыклы туфракта үсүче саф урманнар	5	1,5	1,4
Гади нарат	2	3,0	10	Коры наратлык, комлы һәм	6	2,2	1,1

				балчыклы туфракта үсүчө урманнар			
				Саф һәм дымлы наратлык, комлы һәм балчыклы туфракта үсүчө урманнар	6	2,0	1,3
Ак тирәк	1	3,0	15	Былчыклы һәм ундырышлы туфракта үсүчө дымлы урманнар	4	0,8	2,5
Гади һәм ланцетлы (яшел) корычагач	1	2,0	12	Балчыклы туфракта үсүчө саф урманнар һәм имәнлекләр	6	2,0	1,7

Төп агач токимнарының яшэргэ сэлэтле үрентелэре һәм үсентелэре санына карап, урман торгызу ысуллары

Урман торгызу ысуллары	Агач токимнар	Урман типлары төркеме, урман үсү шартлары типлары	Яшэргэ сэлэтле шытым һәм үсенте саны, 1 га мең данэ	
Россия Федерациясе Европа өлеше Урман-дала районы				
Табигый урман торгызу	шытымны саклу, үрентене карау чаралары белэн	Нарат	Нык коры һәм коры наратлыклар, комлы һәм балчыклы урманнар имәнле яки наратлы урманнар	60тан артык
		Имән	Нык коры һәм коры имәнлеклэр һәм имән-нарат урманнары	60тан артык
			Саф имәнлеклэр һәм имәнле яки наратлы урманнар һәм тугайлыклы имәннэр	60тан артык
Табигый урман торгызу Катнаш урман торгызу	туфракны минераллаштыру юлы белэн	Нарат	Нык коры һәм коры наратлыклар, комлы һәм балчыклы урманнар имәнле яки наратлы урманнар	1,5 – 4,0
			Саф нарат, комлы туфрак һәм имән-нарат урманнары	0,5 – 2,0
			Дымлы нарат урманнары, балчыклы урманнар имәнле яки наратлы урманнар	0,5 – 1,5

Урман торгызу ысуллары	Агач токымнар	Урман типлары төркеме, урман үсү шартлары типлары	Яшэргэ сэлэтле шытым һәм үсенте саны, 1 га мең данэ
	Имэн	Нык коры һәм коры имәнлекләр һәм имән-нарат урманнары	2,0 – 3,0
		Саф имәнлекләр һәм имәнле яки наратлы урманнар һәм тугайлыклы имәннәр	1,0 – 2,0
Ясалма урман торгызу	Нарат	Нык коры һәм коры наратлыклар, комлы һәм балчыклы урманнар имәнле яки наратлы урманнар	1,5 дән ким
		Саф нарат, комлы туфрак һәм имән-нарат урманнары, дымлы нарат, комлы туфрак һәм имән-нарат урманнары	0,5 ким
	Имэн	Нык коры һәм коры имәнлекләр һәм имән-нарат урманнары	2,0 дән ким
		Саф имәнлекләр һәм имәнле яки наратлы урманнар һәм тугайлыклы имәннәр	1,0 дән ким

Урманнарны торгызу эшләрәнә исәпләү-технология карталары сыйфатламасы

№ 3 хисапнамә-технология картасы

Сукалаган буразналар төбенә орлыктан үрчетелгән чәчкеннәрне урман кисүләрдә утыртып, нарат культуралары булдыру

Урман үсү шартлары тибы: яңа наратлыклар һәм коры наратлыклар А2, В2 (нарат жыләкле һәм урман ландышы-нарат жыләкле наратлыклар).

Туфраклары: көлсу, кәсле-көлсу, комлы һәм комсыл.

Кисеп атулар: 1 гектарга түмәрләре 900 данәгә кадәр булган яңа гына, кисекләрдән яхшы чистартылган, болынлы, кылганлы һәм кылганлы-паллы типлар.

1 га киткән чыгымнар

№ п/п	Эшләрнең аталышы	Машина маркалары	Үл. берәмлеге	Чыгым күләме
1	2	3	4	5
1.	Туфракны 10-15 см тирәнлектәге буразналар ясап, үзәкләре арасын 3,0 м – 3,33 чм ара калдырып эшкәртү	ЛХТ-55, (ТДТ-40М, СУН-3) ПКЛ-70	маш/см. маш/см.	0,33 0,33
2.	4,44 мең данә чәчкенне вакытлыча казып кую	–	кеше/сәг.	4,48
3.	Рәттә 0,5 м саен буразна төбенә механикалаштырылган утырту – 3,33 км. Ике еллык нарат чәчкеннәре	ЛХТ-55 (ТДТ-40М) СУН-3 (СБН-1а)	маш/см. маш/см.	0,40 0,40
4.	Рәтләр арасындагы шытымнарны юк итеп, туфракны йомшарту юлы белән культураларны дүрт мәртәбә (1-2-1) карау (3,33 x 4 = 13,32 км)	ЛХТ-55 (ТДТ-40М, СУН-3) КЛБ-1,7	маш/см.	1,20 / 1,20
Чыгымнар сводкасы				
Аталышы			Үлч. бер.	Чыгымнар
ЛХТ-55 тракторы (ТДТ-40М, СУН-3)			маш/см.	1,93
ПКЛ-70 сукасы			- // -	0,33
КЛБ-1,7 культиваторы			- // -	1,20
СБН-1А урман утырту машинасы			- // -	0,40
Урман хужалыгы эшчеләре			кеше/сәг	11,74

Ике еллык нарат чэчкеннэре	мең данэ	6,66
----------------------------	----------	------

№ 5 хисапнамэ-технология картасы

Чэчкеннэре урман кисүлэрдэ буразна төбенэ утыртып, ылыслы культуралар булдыру

Урман үсү шартлары тибы: яңа коры наратлыклар В3-2 һәм яңа, дымлы урманлыклар - С2, С2-3, С2-Д2 (куаклы ачы жилэк, катлаулы, кара жилэк-ачы жилэкле, нарат жилэкле-кара жилэкле).

Туфраклары – көлсу һәм кэсле-көлсу, кэсле, соры урман, начар көлсу комлы, ярым балчыклы.

Киселгән урыннар – 1 гектарга түмэрлэре 900 данэгэ кадэр булган, агач кисеклэреннэн чистартылган яңа, кылганлы, паллы, болынлы, кура жилэкле, эре үләнле типлары.

Төп токымнар: нарат, чыршы, чиста рэтлэр белән карагай.

Нарат культуралары коры наратлыкларда проектлана, чыршы һәм карагай – коры урманчыкларда һәм коры наратлыкларда.

1 гектарга сарыф

№ п/п	Эшлэрнең аталышы	Машина һәм корал маркалары	Үлч. бер.	Чыгым күләме		
				Туфракларның категориясе		
				жинел	уртача	авыр
1	2	3	4	5	6	7
1.	Туфракны 10-12 см тирәнлектәге буразналар ясап, үзәкләре арасын 3,5 м – 2,86 чм ара калдырып эшкәртү а) I районда б) II-IV районнарда	ЛХТ-55 (ТДТ-40М СУН-3) ПКЛ-70	м/см	0,29	0,29	0,29
		ЛХТ-55 (ТДТ-40М СУН-3)	м/см	0,29	0,29	0,29
		ЛХТ-55 (ТДТ-40М СУН-3) ПКЛ-70	м/см	0,34	0,34	0,34
		ПКЛ-70	м/см	0,34	0,34	0,34
2.	Буразналарны һәм пластларны ике мәртәбә утырту алдыннан эшкәртү – 2,86x2= 5,72 км	ЛХТ-55 (ТДТ-40М, СУН-3)	м/см	0,51	0,51	0,51
		КЛБ-1.7	м/см	0,51	0,51	0,51
3.	3,82 мең данэ чэчкенне вакытлыча казып кую һәм утыртуга әзерләү		кеше/сәг.	3,86	3,86	3,86
4.	Рэтгә 0,75 м саен буразна төбенә чэчкеннэре механикаштырылган утырту – 2,86 чм. а) I районда Ике еллык чэчкеннэр	ЛХТ-55 (ТДТ-40М СУН-3)	м/см	0,34	0,34	0,34
		СБН-1А	м/см	0,34	0,34	0,34
			к/сәг	6,23	6,23	6,23
			мең д.	3,82	3,82	3,82
		ЛХТ-55	м/см	0,40	0,40	0,40

	яфраклы урманнар зонасында 50 см киңлектәге полоса рәтләрендә чүп үләннәрен утау юлы белән йомшарту (2000x2 = 4000 кв. м)		кеше/сәг.	49,6	49,6
Чыгымнар сводкасы					
Аталышы		Үлч. бер.	Чыгымнар		
			Туфрак категориясе		
			жиңел	уртача	
ЛХТ-55 тракторы, МТЗ-80		маш/см.	0,89 / 1,44	0,59 / 1,44	
КЛБ-1,7 культиваторы		- // -	1,44	1,44	
БДНТ-2,2 тырмасы		- // -	0,19	0,19	
СБН-1М урман утырту машинасы		- // -	0,40	0,40	
Урман хужалыгы эшчеләре		кеше/сәг	12,74	12,74	
Ике-өч еллык нарат чәчкәннәре		мең данә	5,33	5,33	

№ 9 хисапнамә-технология картасы

Урман кисүләрдә имән чикләвеген чәчеп яисә ПКЛ-70 сукасы ярдәмендә эзерләнган буразна төбенә чәчкәннәр утыртып, имән культуралары булдыру

Урман үсү шартлары тибы: уңдырышлы туфракта үсүче саф һәм юеш урманнар – Д2-3 һәм С2 – Д3

Кәсле-көлсу балчыклы туфрак, соры урман туфрагы (кайвакыт юылган), көрән, селтеле көл кертелгән кара туфрак, болын-кара туфраклы, балчыклы һәм балчык катламы булган комнан торган туфрак, черемәле-карбонатлы балчыклы туфрак.

Киселгән урыннар – 1 гектарга түмәрләре 600 данәгә кадәр булган агач кисекләреннән яхшы чистартылган (юкә, очлы яфраклы чаган һәм башка токымнарны яңарту мөмкин булганда).

1 гектарга сарыф

№ п/п	Эшләрнең аталышы	Машина һәм жайланма маркалары	Үлч. бер.	Чыгым күләме	
				Туфрак категориясе	
				уртача	жиңел
1	2	3	4	5	6
1.	Туфракны 10-12 см тирәнлектәге буразналар ясап, үзәкләре арасын 5м-2чм ара калдырып эшкәртү	ЛХТ-55 (ТДТ-40М СУН-3) ПКЛ-70	м/см м/см	0,24 0,24	0,24 0,24
2.	Утыртыр алдыннан буразналарны һәм катламнарны 2 мәртәбә	ЛХТ-55 (ТДТ-40М			

№ п/п	Эшлэрнең аталышы	Машина һәм жайланма маркалары	Үлч. бер.	Чыгым күләме	
				Туфрак категориясе	
				уртача	жиңел
1	2	3	4	5	6
	эшкәртү – 2 км x 2 = 4 чм	СУН-3) КЛБ-1,7	м/см м/см	0,36 0,36	0,36 0,36
3.	Имән чикләвекләрен механикалаштырылган ысул белән буй-буй чәчеп, 1м – 2 чм арага 4-19 данә утырту Имән чикләвеге	ЛХТ-55 (ТДТ-40М СУН-3)	м/см кг	0,22 48	0,22 48
3д	Вариант 2,67 мең чәчкенне вакытлы күмү һәм аларны утыртуга эзерләү		к/сәг	2,7	2,7
3б	0,5 м саен буразна төбенә үсентеләрне механикалаштырылган чәчү Рәттә – 2 чм Ике еллык имән чәчкеннәре	ЛХТ-55 (ТДТ-40М СУН-3) СБН-1М, МЛУ-1	м/см м/см мең д.	0,22 0,22 4,00	0,22 0,22 4,00
4.	Рәтләр янында (2 км x 10 = 20 чм) туфракны йомшартып һәм үләннәрне юк итү юлы белән культураларны механикалаштырылган сигез мәртәбә карау (2 – 3 – 2 – 1)	ЛХТ-55 (ТДТ-40М СУН-3) КЛБ-1,7	м/см м/см	1,8 1,8	1,8 1,8
5.	40 см полосалары булган рәтләрдә туфракны йомшартып һәм чүп үләннәрне юк итеп, культураларны дүрт мәртәбә (2 – 1 – 1) кулдан карау (800 кв. м x 5 = 4000 кв. м)		к/сәг	49,6	49,6
Чыгымнар сводкасы					
Аталышы			Үлч. бер.	Чыгымнар	
				Туфрак категориясе	
				уртача	Авыр
Трактор: ЛХТ-55 , (ТДТ-40М, СУН-3)			маш/см.	2,62	2,62
ПКЛ-70 сукасы			маш/см.	0,24	0,24
КЛБ-1,7 культиваторы			- // -	2,16	2,16
Чәчкеч: СЛН 1			- // -	0,22	0,22
Имән чикләвеге			кг	48	48
Урман хужалыгы эшчеләре			кеше/сәг	50,68	81,08
Вариант					

№ п/п	Эшләрнең аталышы	Машина һәм жайланма маркалары	Үлч. бер.	Чыгым күләме	
				Туфрак категориясе	
				уртача	жиңел
1	2	3	4	5	6
	Трактор: ЛХТ-55 , (ТДТ-40М, СУН-3)		маш/см.	2,62	2,62
	ПКЛ-70 сукасы		маш/см.	0,24	0,24
	КЛБ-1,7 культиваторы		- // -	2,16	2,16
	Урман утырту машинасы		- // -	0,22	0,22
	Бер еллык имән чәчкеннәре		мең данә	4,00	4,00
	Урман хужалыгы эшчеләре		кеше/сәг	50,52	86,92

№ 13 хисапнамә-технология картасы

Туфракны алдан әзерләмичә үсентеләр утыртып, ылыслы культуралар булдыру

Урман үсү шартлары тибы: саф коры наратлыклар – В3-2 һәм юеш ылыслылар урманчылары һәм катнаш урманчылар – С2, С2-3, Д2, Д3 (куаксыман ачы жиләклекләр, катлаулы, яңа кара жиләклекләр, кара жиләкле-ачы жиләкле)

Туфраклары – көлсу, кәсле-көлсу, кәсле, соры урман туфрагы, көлсу-комлы, балчык катыш.

Киселгән урыннар – кылганлы, паллы, болынлы, кура жиләкле, озын үләнле кисекләрдән чистартылган типлар.

Түмәрләре саны 1 гектарга 900 данә

Төп токымы: чыршы

1 гектарга сарыф

№ п/п	Эшләрнең аталышы	Машина маркалары	Үлч. бер.	Чыгымнар күл.
1	2	3	4	5
1.	2,5 мең данә чәчкеннәренә вакытлыча казып кую һәм утыртуга әзерләү		к/сәг	44,75
2.	Үсентеләрне, рәтләр арасын 4 м ясап, механикалаштырылган утырту, рәтгә 1 м саен – 2,5 км Чыршы үсентеләре – 4-5 ел	ЛХТ-55 (ТДТ-40М СУН-3)	м/см мең д. ч/ч	0,30 2,5 5,28
3.	Рәтләр янында туфракны йомшартып һәм үләннәренә юк итү юлы белән культураларны механикалаштырылган икенче мәртәбә (1 – 1) карау (2,5 x 2 = 5 км)	ЛХТ-55 (ТДТ-40М СУН-3)	м/см	0,45
4.	Культураларны 1 – 2 мәртәбә кулдан карау – 1,5 м киңлектәге һәм 2500 м озынлыктагы			

полоса белән утырту урыннары тирәли үләннәрне һәм шытымнарны чабып чыгу (2500 x 2 = 5000 м)		к/сәг	45,0
Чыгымнар сводкасы			
Аталышы	Үлч. бер.	Чыгымнар	
Трактор: ЛХТ-55	маш/см.	0,75	
СКЛ-1А урман утырту машинасы	маш/см.	0,30	
КЛБ-1,7 культиваторы	- // -	0,45	
Урман утырту машинасы	- // -		
Дүрт-биш еллык чыршы чәчкеннәре	мең данә	2,5	
Урман хужалыгы эшчеләре	кеше/сәг	95,03	

№ 16 хисапнамә-технология картасы

Камылдан яңартыла торган кисү урыннарында майданчыкларга кәлшә утырту юлы белән ылыслы токым культуралары булдыру

Урман үсү шартлары тибы: саф һәм юеш нарат урманнары, нарат катыш урманнар һәм башка ылыслылар катыш урманнар – А2-3, В3, С2-3 (нарат жиләкле, яңа кара жиләкле, ачы жиләкле).

Туфраклары: кәсле-көлсу һәм кәсле-көлсу, комсыл, комлы һәм балчыксыл.

Төп токымы: нарат, чыршы, карагач.

1 гектарга сарыф

№ п/п	Эшләрнең аталышы	Машина һәм жайланма маркалары	Үлч. бер.	Чыгым күләме	
				Туфрак категориясе	
				жиңел	уртача
1	2	3	4	5	6
А. Саф һәм А2, В2 катнаш наратлыклар (нарат жиләклегә)					
1.	Көрәк штыгы тирәнлегендә, 0,5 x 0,5 м күләмендәге 2200 майданчыкның туфрагын кулдан йомшартып, кулдан әзерләү – 550 кв. м		к/сәг	46,86	64,90
2.	2,2 мең чәчкенне вакытлы күмү һәм аларны утыртуга әзерләү		к/сәг	2,22	2,22
3.	2200 чәчкенне кул белән берәм-берәм майданга утырту Ике еллык нарат чәчкеннәре		к/сәг мең данә	14,10 2,20	19,21 2,20

№ п/п	Эшләрнең аталышы	Машина һәм жайланма маркалары	Үлч. бер.	Чыгым күләме	
				Туфрак категориясе	
				жиңел	уртача
1	2	3	4	5	6
4.	Культураларны дүрт мәртәбә (1 – 1 – 1 – 1) кулдан карау – 550 кв. м майданда чәчкеннәр тирәсендә үлән һәм шытымнарны чабу (550 х 4 = 2200 кв. м)		к/сәг	8,80	8,80
Вариант					
4а	Мәйданчыкларда туфрак йомшартып, катнаш урманнар зонасында культураларны дүрт мәртәбә (1 – 1 – 1 – 1) кулдан карау (2200 х 4 = 8800 данә)		к/сәг	72,16	102,08
Б. Дымлы наратлыктар һәм нарат катыш урманнар (яна ярдәмче типлар)					
1.	1 х 1 м зурлыгындагы 1500 мәйданчыкны көрәк штыгы тирәнлегендә туфрагын йомшартып эзерләү – 1500 кв. м		к/сәг	127,80	177,00
2.	Вақытлыча казып кую һәм утыртуга эзерләү – 3000 данә.		к/сәг	3,03	3,03
3.	3000 чәчкенне кул белән икешәр итеп майданга утырту Ике еллык нарат чәчкеннәре		к/сәг мең данә	19,23 3,00	26,19 3,00
4.	Культураларны дүрт мәртәбә (1 – 1 – 1 – 1) кулдан карау – 1500 кв. м майданда чәчкеннәр тирәсендә үлән һәм шытымнарны чабу (1500 х 4 = 6000 кв. м)		к/сәг	24,0	24,0
Вариант					
4а	Мәйданчыкларда туфрак йомшартып, катнаш урманнар зонасында культураларны дүрт мәртәбә (1 – 1 – 1 – 1) кулдан карау (1500х4 =6000 данә)		к/сәг	81,60	106,20
В. Яңа һәм дымлы ылыслылар катыш урманнар С2-3 (ачы жиләкле, катлаулы типлар)					
1.	Көрәк штыгы тирәнлегендә, 1х1 м күләмдәге 800 мәйданчыкның туфрагын кулдан йомшартып, кулдан эзерләү – 800 кв. м		к/сәг	68,16	94,40
2.	Вақытлыча казып кую һәм утыртуга эзерләү – 2400 данә.		к/сәг	2,42	2,42
3.	2400 чәчкенне кул белән Зәр итеп майданга утырту Ике еллык чыршы чәчкеннәре		к/сәг мең данә	15,38 2,4	20,95 2,4

№ п/п	Эшләрнең аталышы	Машина һәм жайланма маркалары	Үлч. бер.	Чыгым күләме	
				Туфрак категориясе	
				жиңел	уртача
1 4.	2 Культураларны дүрт мәртәбә (1 – 2 – 2 – 1) кулдан карау – 800 кв. м мәйданда чәчкеннәр тирәсендә үлән һәм шытымнарны чабу (800х6 = 4800 кв. м)	3	4 к/сәг	5 19,20	6 19,20
Вариант					
4б	Катнаш урманнар зонасында культураларны мәйданнарында туфракларын эшкәртеп, алты мәртәбә (1-2-2-1) кулдан карау (800х6 = 4800 кв. м)		к/сәг	65,28	84,96
Чыгымнар сводкасы					
Аталышы			Үлч. бер.	Чыгымнар	
				Туфрак категориясе	
				жиңел	уртача
А. Саф һәм А2, В2 катнаш наратлыклар (нарат жиләклегә)					
Урман хужалыгы эшчеләре			к/сәг	71,98	95,13
Ике еллык нарат чәчкеннәре			мең данә	2,20	2,20
Вариант					
Урман хужалыгы эшчеләре			к/сәг	135,34	188,41
Ике еллык нарат чәчкеннәре			мең данә	2,20	2,20
Дымлы наратлыклар һәм нарат катыш урманнар (яңа ярдәмче типлар)					
Урман хужалыгы эшчеләре			к/сәг	174,06	230,22
Ике еллык нарат чәчкеннәре			мең данә	3,00	3,00
Вариант					
Урман хужалыгы эшчеләре			к/сәг	231,66	312,42
Ике еллык нарат чәчкеннәре			мең данә	3,00	3,00
В. Яңа һәм дымлы ылыслылар катыш урманнар С2-3 (ачы жиләкле, катлаулы типлар)					
Урман хужалыгы эшчеләре			к/сәг	105,16	136,97
Ике еллык нарат чәчкеннәре			мең данә	2,40	2,40

№ п/п	Эшләрнең аталышы	Машина һәм жайланма маркалары	Үлч. бер.	Чыгым күләме	
				Туфрак категориясе	
				жиңел	уртача
1	2	3	4	5	6
	Вариант				
	Урман хужалыгы эшчеләре		к/сәг	151,24	202,73
	Ике еллык нарат чәчкеннәре		мең данә	2,40	2,40

№ 17 хисапнамә-технология картасы
Камылдан яңартулы кисенте урыннарында чәчкеннәр утырту һәм имән чикләвекләре чәчү юлы белән
культуралар булдыру

Урман үсү шартлары тибы: саф һәм юеш наратлыклар, нарат катыш урманнар һәм ылыслылар катыш урманнар – А2-3, В2-3, коры, саф, дымлы ылыслылар катыш урманнар һәм бер генә токым ылыслылар урманнары – С1-2, С3, Д1, Д2, Д3

Туфраклары: кәсле-кәсле-көлсу, комлы, ком катыш һәм ярым балчыклы, соры урман һәм кәсле-комлы һәм ярым балчыклы, селтеле кара туфраклар һәм көлле ком катыш һәм ярым балчыклы, болын-кара туфраклы ком катыш ярым балчыклы һәм ярым балчык катыш комлы, черемәле-карбонатлы ярым балчыклы.

Төп токымнар: нарат, чыршы, карагай, имән (киң яфраклы урманнар зонасында).

Нарат культуралары наратлыкларда, нарат катыш урманнарда һәм ылыслылар катыш урманнарда проектлана, чыршы һәм карагай – ылыслылар катыш урманнарда, имән – бер токым ылыслы урманнарда.

1 гектарга исәпләмә

Эшләрнең аталышы	Үлч. бер.	Чыгымнар күләме		
		Туфрак категориясе		
		жиңел	уртача	авыр
1	2	3	4	5
А. Саф наратлыклар һәм нарат катыш урманнар А2, А3, В2, В3				
1. Көрәк штыгы тирәнлегендә, 1x1 м күләмендәге 1400 майданчыкның туфрагын кулдан йомшартып, кулдан әзерләү – 1400 кв. м	к/сәг	119,28	165,20	–
2. 2860 мең чәчкенне вакытлы күмү һәм аларны утыртуга әзерләү	к/сәг	2,83	2,83	–
3. 2800 чәчкенне кул белән икешәр итеп майданга утырту	к/сәг	17,95	24,44	–
4. Үләннәрне юк итеп, майданчыкларда туфракны алты мәртәбә (2- 2- 2) кулдан йомшарту (1400x6 = 8400 данә)	к/сәг	114,24	148,68	–
Ике еллык нарат чәчкеннәре	мең данә	2,8	2,8	–
Б. Коры, саф һәм дымлы катлаулы чыршы һәм нарат урманнары – С1, С2, С3, Д1, Д2, Д3				
1. Көрәк штыгы тирәнлегендә, 1x1 м күләмендәге 1000 майданчыкның туфрагын кулдан йомшартып, кулдан әзерләү – 1000 кв. м	к/сәг	85,20	118,0	178,0
2. 3000 мең чәчкенне вакытлы күмү һәм утырту өчен әзерләү	к/сәг	3,03	3,03	3,03
3. 3000 чәчкенне кул белән Зәрләп майданга утырту	к/сәг	19,23	26,19	26,19

Эшләрнең аталышы	Үлч. бер.	Чыгымнар күләме		
		Туфрак категориясе		
		жиңел	уртача	авыр
1 Ике еллык чыршы чәчкеннәре	2 мең данә	3 3,00	4 3,00	5 3,00
Вариант				
1000 мөйданчыкка (Зәр чокыр) чокырларга Зәр данә имән чикләвеге утырткан өчен – 3000 утырту урыны Имән чикләвеге	к/сәг	–	15,15	18,00
	кг мең данә	–	27	27
Үләннәрне юк итеп, мөйданчыкларда туфракны 4-8 мәртәбә (2- 2- 2-2) кулдан йомшарту (1000x8 = 8000 данә)	к/сәг	108,80	141,60	196,80
Чыгымнар сводкасы				
А. Саф һәм дымлы наратлыктар һәм катлаулы ылыслы урманнар – А2, А3, В2, В3				
Урман хужалыгы эшчеләре Ике еллык нарат чәчкеннәре	к/сәг	254,30	341,15	–
	мең данә	2,8	2,8	–
Б. Коры, саф һәм дымлы катлаулы нарат һәм чыршы урманнары – С1, С2, С3, Д1, Д2, Д3				
Урман хужалыгы эшчеләре Ике еллык чыршы чәчкеннәре	к/сәг	216,26	288,82	404,02
	мең данә	3,00	3,00	3,00
Вариант Урман хужалыгы эшчеләре Имән чикләвеге	к/сәг	–	274,75	392,80
	кг	–	27,0	27,0

№ 31 хисапнамә-технология картасы

Үсемлекләрне 3,0 х 3,0 урнаштырып, тамыр жибәргән ботакларны утырту юлы белән тирәк культуралары утырту

Урман үсү шартлары тибы: саф, дымлы һәм юеш ылыслылар катыш урманнар һәм бер генә токым ылыслылар урманнары – С2, С3, С4, Д2, Д3, Д4.

Туфраклары – үзәнле, кәсле-болын ком катыш һәм ярым балчыклы, карбонат токымнарындагы кәсле-болын кую төстәге гельсыман, кара туфраклыларның болын төрләре һәм кую каштан төсендәге механик составтагы ярым балчыклы, кәсле-урман ком катыш һәм ярым балчыклы, сазлану һәм ләмләнү үзенчәлекләреннән гайре яисә гельлану һәм тозлану үзенчәлекләре аз булган.

1 гектарга сарыф

№ п/п	Эшләрнең аталышы	Машина һәм корал маркалары	Үлч.бер.	Чыгым күләме		
				Туфракдарның категориясе		
				жиңел	уртача	авыр
1	2	3	4	5	6	7
1.	1,11 мең тамыр жибәргән ботакны вакытлыча казып кую һәм утыртуга әзерләү		сәг/см	1,12	1,12	1,12
2.	Тамыр жибәргән тирәк ботакларын механика ярдәмендә утырту һәм аларны утыртканнан соң төзәтеп йөрү – 1,11 чм Тамыр жибәргән тирәк ботаклары	Т-74 ЗССН-1 СБ-1	м/см м/см м/см к/сәг мең данә	0,11 0,33 0,11 6,96 1,11	0,11 0,33 0,11 6,96 1,11	0,11 0,33 0,11 6,96 1,11
3.	1110 тамыр жибәргән ботакларының иң яхшыларын калдырып, артыкларын кисү		к/сәг	11,32	11,32	11,32
4.	Рәт араларын 13 мәртәбә (4-3-2-1) кара-каршы культивацияләү – 3,33 км	МТЗ-80 (МТЗ-50) КЛ-2,6	м/см м/см	4,33 4,33	4,33 4,33	4,33 4,33
5.	40х40 см = 177,6 кв. м зурлыктагы 1110 үрчетү майданчыкларында жиде мәртәбә (3-2-1-1) туфракны кулдан йомшарту һәм чүп үләннәрен утау (177,6х7 = 1243,2 кв. м)		к/сәг	11,03	15,42	24,86

№ п/п	Эшләрнең аталышы	Машина һәм корал маркалары	Үлч. бер.	Чыгым күләме		
				Туфракдарның категориясе		
				жиңел	уртача	авыр
1	2	3	4	5	6	7
Вариант – кара-каршы культивацияләү мөмкинлеге булмаган тар кишәрлекләрдә						
4а.	Рәт араларын 13 мәртәбә (4-3-2-1) культивацияләү (3,33 x 13 = 43,29 см.)	МТЗ-80	м/см	2,16	2,16	2,16
		(МТЗ-50) КЛ-2,6 (Т-74, БДСТ-2,5)	м/см	2,16	2,16	2,16
5а.	40 см киңлектәге полосаларда жиде мәртәбә (3-2-1-1) туфракны кулдан йомшарту һәм чүп үләннәрен утау – 1330 кв. м (1330x7 = 9310 кв. м)		к/сәг	82,58	115,44	186,20
Урман бүлемтеген карау						
6.	1110 агачның аскы ботакларын кисү: а) ике-өч еллык утыртмаларда б) биш-алты еллык утыртмаларда		к/сәг	20,76	20,76	20,76
			к/сәг	51,73	51,73	51,73
Чыгымнар сводкасы						
	Трактор: МТЗ-80		м/см	4,33	4,33	4,33
	Трактор – 74		м/см	0,11	0,11	0,11
	КЛ-2,6 культиваторы		м/см	4,33	4,33	4,33
	ССН-1 урман утырту машинасы		м/см	0,33	0,33	0,33
	СБ-9 эләктергече		м/см	0,11	0,11	0,11
	Урман хужалыгы эшчеләре		к/сәг	102,92	107,31	116,75
	Тамырланган тирәк саплары		мең данә	1,11	1,11	1,11
	Вариант					
	Трактор: МТЗ-80		м/см	2,16	2,16	2,16
	Трактор – 74		м/см	0,11	0,11	0,11
	КЛ-2,6 культиваторы		м/см	2,16	2,16	2,16
	ССН-1 урман утырту машинасы		м/см	0,33	0,33	0,33
	СБ-9 эләктергече		м/см	0,11	0,11	0,11
	Урман хужалыгы эшчеләре		к/сәг	174,47	207,33	278,09

№ п/п	Эшләрнең аталышы	Машина һәм корал маркалары	Үлч. бер.	Чыгым күләме		
				Туфракдарның категориясе		
				жиңел	уртача	авыр
1	2	3	4	5	6	7
	Тамыр жибөргән тирәк ботаклары		мең данә	1,11	1,11	1,11

Төп өстен. итү-че токым	Урман типлары төркемнәре																					
	ЛМШ	ЗМШ	СЛЖ	Ч белән	Чкн	Өрн	ЕСЛ	ЕД	ДКЛС	ДСКЛП	ДПМ	ЯКЛП	ЛПТР	ЛПХ	БМШЗЛ	ОСРТР	ОСХЛ	СКЛД	ВЗ	ОЛТВ	ТАЛ	ОСК
1	2	3	4	5	6	7	8	9	10	11	12	13	14	15	16	17	18	19	20	21	22	23
Б		-																				
Ус, Т																						
Юкә													-	-								
Зирек																						
Тал аг.																						
Урман культуралары																						
Н, Ю	+	+	+	-											+	+						
Ч, П							+								+	+						
Д, Я, Кл, В, Ил					+	+		+		+	-	+	+	+	+	+	+	+				
Б		+	+				+															
Ус, Т			-				-			-	+								+	+		+
Юкә			-																			
Зирек																					-	
Тал аг.																						-

Искәрмә: +- киңәш ителүче чара;

- - киңәш ителми торган чара;

буш графа – әлеге токым бу урман типларының төркемнәренә хас түгел.

2.18. Урман үсү зоналары һәм урманлы районнар буенча урманнардан файдалануга карата таләпләрнең үзенчәлекләре

Россия Табигать министрлыгының «Россия Федерациясендә урман үсү зоналары исемлеген һәм Россия Федерациясе Урманлы районнар исемлеген раслау турында» 2014 елның 18 августындагы № 367 боерыгы нигезендә Урманчылыкның барча территориясе Россия Федерациясенен Европа өлешендәге Урман-дала зонасы Урман-дала районында урнашкан.

Бүлектә китерелгән нормативлар Россия Федерациясенен Европа өлешендәге Урман-дала зонасы Урман-дала районына туры килә.

3 БҮЛЕК. УРМАННАРДАН ФАЙДАЛАНУДА ЧИКЛЭМЭЛЭР

3.1. Урманнарныц максатчан билгелэнеш төрлэре буенча чиклэмэлэр

Урманнарны максатчан билгелэнеш төрлэре һәм яклаучы урман категорияләре буенча чикләүлэр 18 таблицада китерелде.

18 таблица.

Урманнарныц максатчан билгелэнеш төрлэре буенча чиклэмэлэр

№ п/п	Урманнарныц максатчан билгелэнеше	Урманнардан файдалануда чиклэмэлэр
1	2	3
1.	Су саклау зоналарында урнашкан урманнар	Тыела: 1) урман утыртмаларын тоташ кисү; 2) урманнарны саклау һәм яклау өчен, шул исәптән фәнни максатларда агулы химия препаратлары куллану; 3) авыл хужалыгы алып бару, умартачылык һәм печән чабудан гайре; 4) урман плантацияләре утырту һәм эксплуатацияләү, урман эшкәртү инфраструктурасы ясау; 5) капитал төзелеш объектлары урнаштыру, линияле объектлардан, гидротехника корылмаларыннан һәм углеводородлы чимал ятмаларын геологик өйрәнү һәм эшләү буенча эшләр башкаруга бәйле объектлардан тыш.
2.	<p>Табигый һәм башка төр объектларны яклау вазыйфасын үтәүче урманнар</p> <p>Россия Федерациясе субъектлары милкендәге, гомуми файдаланудагы тимер юл, гомуми файдаланудагы федераль автомобиль юллары, гомуми файдаланудагы автомобиль юллары буйларында урнашкан яклаучы урман полосалары</p> <p>а) урман-парк зоналары</p>	<p>Урман утыртмаларына тоташ кисүләр үткөрү тыела.</p> <p>Тыела: 1) техник регламентта каралганнан киңрәк итеп линияле корылмалар кисү; 2) урман түшәмәсен белән мүк жыю һәм эзерләү.</p> <p>Тыела: 1) урманнарны саклау һәм яклау өчен, шул исәптән фәнни максатларда агулы химия препаратлары куллану; 2) аучылык хужалыгы өлкәсендә эшчәнлек төрләрен гамәлгә ашыру; 3) авыл-хужалыгы алып бару; 4) файдалы казылма ятмаларын эшләү; 5) капитал төзелеш объектларын урнаштыру, линияле объектлардан һәм гидротехника корылмаларыннан тыш; 6) урман плантацияләрен утырту һәм</p>

№ п/п	Урманнарның максатчан билгеләнеше	Урманнардан файдалануда чикләмэләр
1	2	3
	б) яшел зоналар	эксплуатацияләү, урман эшкөртү инфраструктурасы ясау. Тыела: 1) урманнарны саклау һәм яклау өчен, шул исәптән фәнни максатларда агулы химия препаратлары куллану; 2) аучылык хужалыгы өлкәсендә эшчәнлек төрләрен гамәлгә ашыру; 3) авыл хужалыгын алып бару, печән чабу һәм умартачылыктан гайре, шулай ук печән чабу һәм умартачылык максатларында коймалар кую; 4) файдалы казылма ятмаларын эшләү; 5) капитал төзелеш объектлары урнаштыру, гидротехника корылмаларыннан, элемент линияләреннән, электрүткөргөч линияләрдән, жир асты торбаүткөргөчләреннән гайре; 6) урман плантацияләрен утырту һәм эксплуатацияләү, урман эшкөртү инфраструктурасы ясау.
3.	Кыйммәтле урманнар	Урман үсентеләрен тоташ кисүләр тыюла, сайланма кисүләр үзләренә яклау урманнарының максатчан билгеләнешен саклауны тәмин итә торган үзлекләрен югалта баручы урман утыртмаларын алмаштыруны тәмин итмәгән очраклардан тыш. Тыела: 1) капитал төзелеш объектлары урнаштыру, линияле объектлардан һәм гидротехника корылмаларыннан тыш; 2) урман плантацияләре утырту һәм эксплуатацияләү, урман эшкөртү инфраструктурасы ясау.
4.	Эксплуатацияләнүче урманнар	Урманнардан файдалануның барлык төрләре дә рөхсәт ителә.

3.2. Махсус якланучы урман кишәрлеге төрләре буенча чикләмэләр

Махсус якланучы урман кишәрлекләренә хокукый режимы РФ УК 102, 107 ст., Рослесхозның «Су саклау зоналарында урнашкан урманнарны, табигый һәм башка төрле объектларны яклау вазыйфасын үтәүче урманнарны, кыйммәтле урманнарны, шулай ук махсус якланучы урман кишәрлекләрендә урнашкан урманнарны файдалану, саклау, яклау, торгызу үзенчәлекләрен раслау турында» 14.12.2010 № 485 боерыгы (алга таба – Үзенчәлекләр) белән регламентлана.

Махсус якланучы урман кишәрлекләрендә аларның максатчан билгеләнеше белән файдалы үзлекләренә ярашмаган эшчәнлекне гамәлгә ашыру тыела.

Махсус якланучы урман кишәрлекләре төрләре буенча чикләмэләр 19 таблицада күрсәтелде.

Махсус якланучы урман кишәрлеге төрләрә буенча чикләмәләр

№ п/п	Махсус якланучы кишәрлек (МСК) төрләрә	Урманнардан файдалануда чикләмәләр
1	2	3
1.	<p>Су объектлары, чокыр сөзәклекләрендә урнашкан ярсаклагыч, туфраксаклагыч урман кишәрлекләре.</p> <p>Яр буендагы яклагыч полосаларның чикләрендә урнашкан урман кишәрлекләре, аларның киңлекләре: капма-каршы яки нульле авышлыгы булган су яры өчен – 30 м; өч градуска кадәрле авышлыгы булган су объекты яры өчен – 40 м; өч һәм аннан югары градуслы авышлыгы булган су объекты яры өчен – 50 м; су үтә торган сазларның һәм су жыелып тора торган күлләрнең һәм тиешле су агымнары чикләрендә урнашканнар өчен – 50 м;</p> <p>Чокыр сөзәклегендә урнашкан, чокыр кырыена тоташучы урманнар һәм 50 метрга кадәрге киңлектәге урман полосалары.</p>	<p>Тыела:</p> <ul style="list-style-type: none"> - тоташ кисүләр уздыру, РФ УК 17 ст. 4 өл., 21 ст. 5.1 өл. каралган очрактардан тыш; – урман эшкәртү инфраструктурасы төзү; – урман плантацияләре ясау; – авыл хужалыгын алып бару, умартачылыктан һәм печән чабудан тыш; – капитал төзелеш объектларын урнаштыру, линияле объектлардан һәм гидротехника корылмаларыннан тыш; – әлеге урман районында табигый шартларда үсеп китә алмаган агачлар, куаклар, лаианалар, башка урман үсемлекләре төрләренә (токимнарының) интродукциясе. <p>Сайланма кисүләргә бары тик һәлак булган һәм зарарланган урман утыртмаларына карата гына башкарырга ярый. Даими урман-орлык кишәрлекләрендә агач токимнарының жимеш бирүен карап тоту тәртибендә сайланма кисүләргә башкару рөхсәт ителә.</p>
2.	<p>Урмансыз киңлекләр белән чиктәш урман авызлары. Урмансыз жирләрдән 100 м ераклыкта урнашкан, урман кырыеннан кимендә 1,5-2,0 чм ераклыктагы урман авызлары.</p>	
3.	<p>Даими урман-орлык кишәрлекләре. Югары сыйфатлы табигый урманнарның һәм урман культураларының озак вакыт дәвамында кыйммәтле чөчүлек сыйфатына ия булган агач токимнары орлыкларын алу һәм даими әзерләү өчен формалаштырылган югары житештерүчәнлекле кишәрлекләре.</p>	
4.	<p>Халыкара Кызыл китапка, РФ Кызыл китабына һәм РФ субъектларының Кызыл китапларына кертелгән реликтив һәм эндемик үсемлекләре булган урман кишәрлекләре.</p>	
5.	<p>Сирәк һәм югалу куркынычы янаган кыргый жәнлекләргә яшәү урыннары. Халыкара Кызыл китапка, РФ Кызыл китабына һәм РФ субъектларының Кызыл китапларына кертелгән сирәк һәм югалу куркынычы янаган кыргый жәнлекләргә яшәү урыннары булган урман кишәрлекләре.</p>	
6.	<p>Тыюлыклы урман кишәрлекләре.</p>	<p>Тыюлыклы урман кишәрлекләрендә</p>

№ п/п	Махсус якланучы кишәрлек (МСК) төрлөрө	Урманнардан файдалануда чикләмәләр
1	2	3
	Озак вакыт дәвамында табигый юл белән формалашкан, хужалык эшчәнлегә һәм рекреацияләү эшчәнлегә нәтижәсендә аз жимерелгән, 100-150 гектар майданлы, дүлөт табигый тыюлыклары һәм милли паркларның тыюлык зоналары чикләренә керми торган урман кишәрлекләре.	түбәндәгеләр рөхсәт ителми: 1) урман утыртмаларын кисү; 2) урманнарны саклау һәм яклау өчен, шул исәптән фәнни максатларда агулы химия препаратлары куллану; 3) авыл-хужалыгы алып бару; 4) файдалы казылма ятмаларын эшләү; 5) капитал төзелеш объектлары урнаштыру. 6) урман эшкәртү инфраструктурасы ясау; 7) урман плантацияләре ясау.
7.	<p>Бүтән махсус якланучы урман кишәрлекләре:</p> <p>Тау районнарында урмансыз киңлекләр белән чиктәш жирдә аның өске чиге буйлап 200 м киңлектәге урман киңлекләре.</p> <p>Урмансыз киңлекләрләр арасында урнашкан 100 га кадәргә урман кишәрлекләре.</p> <p>Тау районнарында 100-200 м киңлектәге полосалар, жирле шартларга бәйле рәвештә, 2,5 мең га артык майданда су жыю чикләре буенча дулкыннар һәм субүләрләр буенда урнашкан, 20° С градустан артык дулкыннар һәм субүләрләр барлыкка китерә торган.</p> <p>Сөзәклек экспозициясенә бәйсез рәвештә 30° С текә урыннар авышлыкларындагы урман кишәрлекләре.</p> <p>Дүлөт табигать заказниклары һәм башка махсус сакланучы табигать территорияләре чикләрендәге, майданнары аларны барлыкка китергәндә билгеләнә торган урман кишәрлекләре (МСТТ аерым урман кишәрлекләрендә файдалану режимы башка территориягә караганда катгый урнаштырылганда).</p> <p>Майданнары аларны барлыкка китергәндә билгеләнә торган, әмма федераль әһәмияттәге махсус сакланучы табигать территорияләре чикләре буйлап кимендә 1000 м киңлектәге полосалы саклау зоналары чикләрендәге урман кишәрлекләре.</p> <p>Көртлекләрнен гөлдәрәү урыннары тирәли 300 м радиустагы урман кишәрлекләре, 10 мең га урманга 3 тән</p>	<p>Тыела:</p> <p>- тоташ кисүләр уздыру, РФ УК 17 ст. 4 өл., 21 ст. 5.1 өл. каралган очраклардан тыш; – урман эшкәртү инфраструктурасы төзү; – урман плантацияләре ясау; – авыл хужалыгын алып бару, умартачылыктан һәм печән чабудан тыш; – капитал төзелеш объектларын урнаштыру, линияле объектлардан һәм гидротехника корылмаларыннан тыш; – әлеге урман районында табигый шартларда үсеп китә алмаган агачлар, куаклар, лаианалар, башка урман үсемлекләре төрләрнең (токымнарының) интродукциясе.</p> <p>Сайланма кисүләргә бары тик һәлак булган һәм зарарланган урман утыртмаларына карата гына башкарырга ярыш. Даими урман-орлык кишәрлекләрендә агач токымнарының жимеш бирүен карап тоту тәртибендә сайланма кисүләргә башкару рөхсәт ителә.</p>

№ п/п	Махсус якланучы кишәрлек (МСК) төрлөрө	Урманнардан файдалануда чикләмәләр
1	2	3
	<p>артык шундый урман кишәрлеге исәбеннән.</p> <p>Елганың яисә кондызлар яши торган бүтән су объектының һәр яры буйлап 100 м киңлектәге урман полосалары.</p> <p>бал бирә торган кишәрлекләр (өлгереп килүче, өлгергән һәм картайган урман үсентеләре, даими умартачылыктар тирәли 3 чм радиуста юкә һәм ак сәрби өстенлек итә торган урманнар).</p> <p>агачларны даими рәвештә жентекләп үлчәү һәм озак чорда агач-куак үсентеләре белән капланган урында урман корылышы яисә урман хужалыгы тамгалары белән төзекләндерелгән һәм урман корылышы планшетларына кертелгән үсентеләргә төгәл чагылдыру өчен билгеләнгән даими сынау мәйданнары.</p> <p>Шифаханәләр, балалар лагерьлары, ял йортлары, пансионатлар, туристлык базалары һәм башка дөвалау һәм савыктыру учреждениеләре тирәли иң күбе 1 чакрым радиуста (дөвалау-савыктыру урыннарын шифаханә (тау шифаханәсе) саклау округларының беренче, икенче һәм өченче зоналарында яисә урман хужалыгын алып баруның һәм урманнардан файдалануның шундый ук режимы булган яклаучы урманнарның бүтән категорияләренә караучы урманнарда урнашмаган булсалар, алар бүленәләр.</p> <p>жирле шартларга карап, федераль яисә төбәк туристлык маршрутыннан һәр якка таба 100 метрдан 250 метрга кадәр киңлектәге урман полосалары.</p> <p>Авыл торак пунктлары һәм бакчачылык ширкәтләре тирәли 1 км киңлектәге урман кишәрлекләре.</p>	

Искәrmә. Махсус якланучы урман кишәрлекләре урнашкан жир һәм аларның мәйданы урманнар коруны проектлаганда күрсәтелә.

3.3. Урманнардан файдалану төрлөрө буенча чикләмәләр

Урманнардан файдалану төрлөрө буенча чикләмәләр 19.1 таблицада китерелде.

Урманнардан файдалану төрләрә буенча чикләмәләр

№ п/п	Урманнардан рөхсәтле файдалану төрләрә	Урманнардан файдалануда чикләмәләр
1	2	3
1.	Үзагач әзерләү	<p>Файдалану өчен исәпкә алынган диләнкене (агач материалы алуның мөмкин булган күләмнән) артып китә торган күләмдә, шулай ук кисентеләрнең яшен бозып, агач материалы әзерләү тыела. (РФ УК 29 ст. 4 өл.) Россия Табигать министрлығының 2016 елның 13 сентябрәндәге № 474 боерыгы белән расланган Агач материалы әзерләү кагыйдәләре нигезендә:</p> <p>а) елга һәм чишмә үзәннәрен сөйрәмә жир трассалары һәм урман юллары сыйфатында куллану рөхсәт ителми;</p> <p>б) диләнкедән читтә урман утыртмаларын, үсемчелек катламын һәм туфрактарны зарарлау, урманнарны сәнәгать һәм башка төрле калдыктар белән чүпләү рөхсәт ителми;</p> <p>в) юлларны, күперләрен һәм ызаннарны, шулай ук киптерүче челтәрне, юл, гидромелиоратив һәм башка корылмаларны, су агымнарын, чишмәләрен, елгаларны саклау мөһим;</p> <p>г) аударылыган һәм асылынып төшкән, киселгән агачларны (киселгән һәм диләнкедә калдырылган агачларны исәпкә алып) калдыру, сакланьрга тиешле яшь шытымны зарарлау яисә һәлак итү тыела.</p> <p>д) чик, квартал, диләнке баганаларын һәм башкаларын, агачларда һәм түмәрләрдәге тамгаларны, ярлыктарны һәм саннарны бетерү яисә зарарлау тыела;</p> <p>е) кисүгә тиешле булмаган һәм Россия Федерациясенен Агач материалы әзерләү кагыйдәләре һәм урман законнары нигезендә сакланьрга тиешле агачларны, шул исәптән орлык бирү чыганактарын һәм плюс агачларын кисү һәм зарарлау тыела;</p> <p>ж) рөхсәт ителгән вакыты (рөхсәт ителгән кичектереп торуларны исәпкә алып) тәмамлангач агач әзерләү, шулай ук файдалану хокукы туктатылгач яисә тәмамлангач агач әзерләү рөхсәт ителми;</p> <p>з) билгеләнгән вакытына (рөхсәт ителгән кичектереп торуларны исәпкә алып) алып чыгылмаган агачны диләнкедә калдыру рөхсәт ителми;</p> <p>и) диләнке ясауның технологик картасында каралмаган урыннарда агач чыгару, тарттыру рөхсәт ителми;</p> <p>к) диләнке чистарту эшләрен үтәмәү яисә вакытында үтәмәү рөхсәт ителми;</p> <p>л) сөйрәмә жирләрдән һәм төяү майданнарыннан кала, туфрактарның өске уңдырышлы катламын юк итү рөхсәт ителми;</p> <p>Диләнкеләрдә агач әзерләгәндә яшәргә яраклы, аларның</p>

№ п/п	Урманнардан рөхсәтле файдалану төрләре	Урманнардан файдалануда чикләмәләр
1	2	3
		<p>табигый ареалы чикләрендә үсеп китүче (әгәр тиешле агач токымының урманнар составындагы майданы өлеше урманчылык майданының 1 процентыннан артып китмәсә) кыйммәтле агач токымнарын (имән, бук, корычагач, эрбет, юкә, күг, элмә, кара зирек, чөчө торган каштан) кисү рөхсәт ителми.</p> <p>Россия Федерациясе Кызыл китабына, Татарстан Республикасы Кызыл китабына кертелгән зат төрләре сакланьрга тиешле.</p> <p>Агач эзерләгәндә урман утыртмалары агачлары составында өч һәм аннан да күбрәк берәмлектә эрбет булган, өлгергән, картайган урман утыртмаларын кисү рөхсәт ителми.</p>
2.	Чәер эзерләү	<p>Түбәндәгеләргә кирт салу тыела:</p> <p>а) юкка чыгарганчыга кадәр зарарлы организм чыганаclarында урнашкан урман утыртмаларына;</p> <p>б) урман янгыннары, зарарлы организмнар һәм башка тискәре факторлар нәтижәсендә зарарланган һәм зәгыйфьләнган урман утыртмаларына;</p> <p>в) Россия Федерациясе законнары нигезендә агач эзерләү максатында өлгергән һәм картайган урман утыртмаларын тоташ яки сайланма кисүләр рөхсәт ителмәгән урманнардагы урман утыртмаларына;</p> <p>г) даими урман-орлык кишәрлекләрендә, урман-орлык плантацияләрендә, генетика резервацияләрендә урнашкан урман утыртмаларына, шулай ук плюс агачларына, орлыклыкларга, орлык чәчәклекләренә һәм полосаларына (24.01.2012 № 23 Рослесхоз боерыгы белән расланган Чәер эзерләү кагыйдәләренен 7 пункты).</p>
3.	Агач булмаган урман ресурсларын эзерләү һәм жыеп алу	<p>Агач булмаган урман ресурсларын эзерләү һәм жыеп алу өчен үсемлекләреннән түбәндәге төрләрен куллану тыела:</p> <ul style="list-style-type: none"> – Россия Федерациясе Кызыл китабына һәм Татарстан Республикасы Кызыл китабына кертелгәннәрне; – наркотик матдәләр дип танылучыларны; – узагачын эзерләү рөхсәт ителми торган агачларның һәм куаклыкларның төрләре (токымнары) исемлегенә кертелгәннәрне. <p>Агач булмаган урман ресурслары эзерләү һәм жыеп алу чикләнергә яки радиоактив матдәләр белән пычранган районнарда билгеләнгән тәртиптә тыелырга мөмкин. 05.12.2011 № 512 Рослесхоз боерыгы белән расланган Агач булмаган урман ресурсларын эзерләү һәм жыеп алу кагыйдәләре нигезендә:</p> <ul style="list-style-type: none"> – эрозиягә каршы урманнарда; су объектлары, чокыр авышлыклары буйларында урнашкан ярсаклагыч һәм туфраксаклагыч урман кишәрлекләрендә, шулай ук тулылыгы 0,8-1,0гә тигез булган яшь агачларда һәм

№ п/п	Урманнардан рөхсәтле файдалану төрләре	Урманнардан файдалануда чикләмәләр
1	2	3
		<p>Йомылмаган урман культураларында түмәр сагызын эзерләү рөхсәт ителми (13 пункт);</p> <ul style="list-style-type: none"> – агачларны туз эзерләү өчен кисү тыела (14 пункт); – урманнарда табигый һәм башка төрле объектларны яклау вазыйфасын үтәүче урман түшәмәләрен жыярга рөхсәт ителми (20 пункт).
4.	<p>Азык-төлек урман ресурслары эзерләү һәм дару үләннәре жыю</p>	<p>Төрләре Кызыл китапка, Татарстан Республикасы кызыл китабына кертелгән яки наркотик матдәләр булып саналган гөмбәләренә һәм кыргый үсемлекләренә эзерләү һәм жыеп алу рөхсәт ителми.</p> <p>Азык-төлек урман ресурсларын эзерләү һәм дару үләннәрен жыеп алу радиоактив матдәләр белән пычранган районнарда билгеләнгән тәртиптә чикләнергә мөмкин.</p> <p>05.12.2011 № 511 Рослесхоз боерыгы белән расланган Азык-төлек урман ресурсларын эзерләү һәм дару үләннәрен жыеп алу кагыйдәләре нигезендә:</p> <ul style="list-style-type: none"> – жимеш бирә торган агачларны кисү һәм жимешләр эзерләү өчен ботакларны кискәләү тыела (14 пункт); – чикләвекләр эзерләгәндә агачларны һәм куакларны кисү, шулай ук агачларга һәм куакларга зыян сала торган ысулларны куллану тыела (15 пункт); – гөмбәләр эзерләү аларның ресурсларын саклауны тәэмин итүче ысуллар белән башкарылырга тиеш (16 пункт); – каен суты эзерләү өлгергән урман кишәрлекләрендә кисәренә кимендә 5 ел калгач рөхсәт ителә (17 пункт); – башка төрле азык-төлек ресурслары эзерләү аларның үсентеләре торышына зыян салмый торган ысуллар белән башкарылырга тиеш; үсемлекләренә тамырлары белән өзеп алырга, яфрактарына (ботактарына) һәм тамырларына зыян салырга рөхсәт ителми (18 пункт).
5.	<p>Аучылык хужалыгы өлкәсендә эшчәнлек төрләрен гамәлгә ашыру</p>	<p>Яшел зоналарда һәм урман-парк зоналарында, шулай ук шәһәр урманнары территорияләрендә аучылык хужалыгы өлкәсендәге эшчәнлек төрләрен гамәлгә ашыру тыела (РФ УК 105 ст. 3 өл. 2 п.).</p>
6.	<p>Авыл хужалыгы алып бару</p>	<p>Су саклау зоналарында урнашкан урманнарда, печән чабу һәм умартачылыктан гайре, авыл хужалыгы алып бару тыела (РФ УК 104 ст. 1 өл. 3 п.).</p> <p>Яклаучы урманнарның яр буе чикләрендәге жирләрне сөрү, авыл хужалыгы хайваннарын көтү һәм алар өчен жәйге лагерьлар, ванналар оештыру тыела (РФ СК 65 ст. 17 өл. 1, 3 пунктлары).</p> <p>Урман-парк зоналарында авыл хужалыгы алып бару тыела (РФ УК 105 ст. 3 өл. 3 п.).</p> <p>Яшел зоналарда, печән чабу һәм умартачылыктан, шулай ук печән чабу һәм умартачылык максатларында киртәләп алулардан гайре, авыл хужалыгы алып бару тыела (РФ УК 105 ст. 5 өл. 2 пункты).</p>

№ п/п	Урманнардан рөхсәтле файдалану төрләре	Урманнардан файдалануда чикләмәләр
1	2	3
		<p>Шөһәр урманнарында авыл хужалыгы алып бару тыела (РФ УК 105 ст. 5.1 өл.).</p> <p>Тыюлыклы урман кишәрлекләрендә авыл хужалыгы алып бару тыела (РФ УК 107 ст. 2 өл.).</p> <p>Махсус якланучы урман кишәрлекләрендә, тыюлыклы урман кишәрлекләреннән гайре, печән чабу һәм умартачылыктан кала, авыл хужалыгын алып бару тыела (РФ УК 107 ст. 2.1 өлеше).</p>
7.	<p>Фәнни-тикшеренү эшчәнлеген, мәгариф эшчәнлеген гамәлгә ашыру</p>	<p>Урманнарны фәнни-тикшеренү һәм мәгариф эшчәнлеген өчен файдаланганда түбәндәгеләр рөхсәт ителми:</p> <p>а) тапшырылган урман кишәрлегеннән читтә урман утыртмаларын, үсемлекләр капламын һәм туфрак зарарлау;</p> <p>б) тапшырылган урман кишәрлеген һәм аның чикләрендәге территорияләргә төзелеш һәм көнкүреш калдыклары, агач калдыклары, бүтән калдыклар белән чүпләү;</p> <p>в) тапшырылган урман кишәрлегенә майданнарын һәм аннан читтәге территорияләргә химик һәм радиоактив матдәләр белән пычрату (23.12.2011 № 548 Рослесхоз боерыгы белән расланган Урманнардан фәнни-тикшеренү эшчәнлеген, мәгариф эшчәнлеген гамәлгә ашыру өчен файдалану кагыйдәләренең 9 пункты).</p> <p>Агулы химик препаратлар куллану тыела (РФ УК 103 ст. 5 өл, 104 ст. 1 өл., 105 ст. 3 өл. 1 п.).</p>
8.	<p>Рекреация эшчәнлеген гамәлгә ашыру</p>	<p>Рекреация эшчәнлеген гамәлгә ашыру өчен тапшырылган урман кишәрлекләрендә табигый ландшафтлар, хайваннар дөньясы объектлары, су объектлары саклануына тиеш (РФ УК 41 ст. 3 өл.).</p> <p>21.02.2012 № 62 Рослесхоз боерыгы белән расланган Урманнардан рекреация эшчәнлеген гамәлгә ашыру өчен файдалану кагыйдәләре нигезендә:</p> <p>– рекреацияләү эшчәнлеген гамәлгә ашыру өчен урманнардан файдалану эйләнә-тирә мохиткә һәм кеше сәламәтлегенә зыян китерми торган ысуллар ярдәмендә башкарыла (6 пункт);</p> <p>– вакытлы корылмаларны, физкультура-савыктыру, спорт һәм спорт-техника корылмаларын вакытлыча урнаштыру барыннан элек агачсыз һәм куаксыз урыннарда, ә мондый урыннар булмаганда – артык кыйммәтле булмаган агачлар белән капланган, урманнарны үзләштерү проектында билгеләнгән урыннарда рөхсәт ителә (8 пункт).</p>
9.	<p>Урман плантацияләре утырту һәм аларны эксплуатацияләү</p>	<p>Плантация ясау максатларында түбәндәгеләргә файдалану рөхсәт ителми:</p> <p>а) су саклау зоналарында урнашкан урманнарны;</p> <p>б) табигый һәм башка төрле объектларны яклау вазыйфасын үтәүче урманнарны;</p> <p>в) кыйммәтле урманнарны;</p>

№ п/п	Урманнардан рөхсәтле файдалану төрләре	Урманнардан файдалануда чикләмәләр
1	2	3
		г) махсус якланучы урман кишәрлекләрендә урнашкан урманнарны (2010 елның 14 декабрендәге № 485 Рослесхоз боерыгы белән расланган Су саклау зоналарында урнашкан урманнарны, табигый һәм башка төрле объектларны яклау вазыйфасын үтәүче урманнарны, кыйммәтле урманнарны, шулай ук махсус якланучы урман кишәрлекләрендә урнашкан урманнарны файдалану, саклау, яклау, торгызу үзенчәлекләренен 30 пункты).
10.	Жимешле, жиләкле, декоратив урман үсемлекләре, дару үләннәре үстерү	05.12.2011 № 510 Рослесхоз боерыгы белән расланган Урманнардан жимешле, жиләкле, декоратив урман үсемлекләрен, дару үләннәрен үстерү өчен файдалану кагыйдәләре нигезендә: – жимешле, жиләкле, декоратив урман үсемлекләрен, дару үләннәрен үстерү өчен, беренче чиратта, урман фонды жирләре составындагы урмансыз жирләр, шулай ук урманга әверелмәгән диләнкеләр, аланнарны һәм аларга урман культураларын утыртканчы урманның табигый торгызылуы мөмкин булмаган башка урман үсемлекләре белән капланмаган жирләр; рекультивацияләнергә тиешле (эшләнелгән торфлыклар һ.б.) (11 пункт) жирләр файдаланыла. – жимешле, жиләкле, декоратив урман үсемлекләрен, дару үләннәрен – үстерү өчен үзгәртеп коруга билгеләнмәгән, азкыйммәтле утыртма кишәрлекләре файдаланылырга мөмкин (12 пункт); РФ УК 60.15 статьясы нигезендә Россия Федерациясе Кызыл китабына, Татарстан Республикасы Кызыл китабына кертелгән үсемлек төрләре очрый торган урман кишәрлекләреннән жимешле, жиләкле, декоратив урман үсемлекләрен, дару үләннәрен үстерү өчен файдалану тыела.
11.	Урман үсемлекләренен утырту материалын (үсентеләр, чәчкеннәр) үстерү	19.07.2011 № 308 Рослесхоз боерыгы белән расланган Урманнардан урман үсемлекләренен утырту материалын үстерү өчен файдалану кагыйдәләре нигезендә: – урман үсемлекләренен утырту материалын (үсентеләр, чәчкеннәр) үстерү өчен, иң беренче чиратта, урман фонды жирләре составындагы урман белән капланмаган жирләренә, шулай ук урмансыз диләнкеләренә, аланнарны һәм башка, урман үсемлекләре белән капланмаган, урман урнашкан бүтән категория жирләре файдаланыла (11 пункт); – урман үсемлекләренен утырту материалын (үсентеләр, чәчкеннәр) үстерү өчен урман үсемлекләренен яхшыртылган һәм сортлы орлыклары, яки, әгәр андый орлыклар булмаса, урман үсемлекләренен нормаль орлыклары кулланыла (12 пункт); – урман үсемлекләренен утырту материалын (үсентеләр,

№ п/п	Урманнардан рөхсәтле файдалану төрлөрө	Урманнардан файдалануда чикләмәләр
1	2	3
		<p>чәчкеннәр) үстерү өчен урман үсемлекләренен районнарда бүленмәгән орлыкларын, шулай ук сыйфаты тикшерелмәгән урман үсемлекләре орлыкларын, чәчүлекләрен һәм башкаларын куллану тыела (13 пункт);</p> <p>– Россия Федерациясе Кызыл китабына, Россия Федерациясе субъектлары кызыл китапларына кертелгән үсемлек төрлөрө очрый торган урман кишәрлекләрен урман утыртмаларының утырту материалын (үсентеләр, чәчкеннәр) үстерү өчен файдалану Россия Федерациясе Урман кодексының 60.15 статьясы нигезендә тыела.</p>
12.	<p>Жир асты байлыкларын геологик өйрәнү буенча эшләр башкару, файдалы казылма ятмаларын эшләр</p>	<p>Яшел зоналарда һәм урман-парк зоналарында, шулай ук шәһәр урманнары территорияләрендә файдалы казылма ятмаларын эшләр тыела (РФ УК 105 ст. 3 өл. 4 п.).</p> <p>Урманнардан жир асты байлыкларын геологик өйрәнү буенча эшләр башкару, файдалы казылма ятмаларын эшләр максатларында файдаланганда түбәндәгеләр рөхсәт ителми:</p> <p>а) бульдозер ярдәмендә агачлар аудару һәм урман кишәрлекләрен агач үсемлекләреннән чистарту, чик буе полосаларын һәм урман авызларын агач калдыклары белән чүпләү, урман авызындагы агач кәүсәләрен һәм скелет тамырларын зарарлау, жәйге чорда яңа киселгән агачларны махсус чараларсыз гына урманда саклау;</p> <p>б) урман утыртмаларын суга батыру һәм озак итеп су бастыру;</p> <p>в) бирелгән урман кишәрлегеннән читтә урман утыртмаларын, үсемлекләр капламын һәм туфракны зарарлау;</p> <p>г) урманнарны төзелеш, сәнәгать, агач, көнкүреш һәм бүтән калдыклар, чүпләр белән чүпләү;</p> <p>д) бирелгән урман кишәрлеге мәйданын һәм аның чикләрендәге территорияләрне химик һәм радиоактив матдәләр белән пычрату;</p> <p>е) ирекле, билгеләнмәгән маршрутлар буйлап, шул исәптән урман кишәрлегеннән читтә транспорт чараларында һәм бүтән механизмнарда йөрү (27.12.2010 № 515 Рослесхоз боерыгы белән расланган Урманнардан жир асты байлыкларын геологик өйрәнү буенча эшләр башкару, файдалы казылма ятмаларын эшләр буенча файдалану тәртибенен 18 пункты).</p>
13.	<p>Сусаклагычлар һәм башка төрле ясалма су объектлары, шулай ук гидротехника корылмалары һәм махсуслаштырылган портлар төзү һәм эксплуатацияләү</p>	<p>Тыюлыклы урман кишәрлекләрендә сусаклагычлар һәм башка төрле ясалма су объектлары, шулай ук гидротехника корылмалары һәм махсуслаштырылган портлар төзү һәм эксплуатацияләү тыела (РФ УК 107 ст. 2 өл. 5 п.).</p>
14.	<p>Линияле объектлар төзү,</p>	<p>Урманнарны линияле объектлар төзү, үзгәртеп кору һәм</p>

№ п/п	Урманнардан рөхсәтле файдалану төрләре	Урманнардан файдалануда чикләмәләр
1	2	3
	реконструкцияләү, эксплуатацияләү	<p>эксплуатацияләү өчен файдаланганда түбәндәгеләр рөхсәт ителми:</p> <p>а) тапшырылган урман кишәрлегеннән читтә урман утыртмаларын, үсемлекләр капламын һәм туфрак зарарлау;</p> <p>б) тапшырылган урман кишәрлеген һәм тапшырылган урман кишәрлегеннән читтәге янәшә урнашкан территорияләрне төзелеш һәм көнкүреш калдыклары, агач калдыклары, бүтән калдыклар белән чүпләү;</p> <p>в) тапшырылган урман кишәрлеге майданнарын һәм аннан читтәге территорияләрне химик һәм радиоактив матдәләр белән пычрату;</p> <p>г) тапшырылган урман кишәрлеге һәм тиешле сак зоналарыннан читтә ирекле, билгеләнмәгән маршрутлар буйлап транспорт чараларында һәм бүтән механизмнарда йөрү (10.06.2011 № 223 Рослесхоз боерыгы белән расланган Урманнардан линияле объектлар төзү, үзгәртеп кору, эксплуатацияләү өчен файдалану кагыйдәләренең 15 пункты).</p> <p>Урман-парк зоналарында урманнардан линияле объектлар төзү, үзгәртеп кору һәм эксплуатацияләү өчен файдалану тыела (РФ УК 105 ст. 3 өл. 5 п.).</p>
15.	Үзагач һәм башка урман ресурслары эшкәртү	<p>Яклаучы урманнарда, шулай ук махсус якланучы урман кишәрлекләрендә урман эшкәртү инфраструктурасы ясау тыела (РФ УК 14 ст. 2 өл.).</p> <p>Урманнарны агач һәм башка урман ресурслары эшкәртү өчен файдаланганда түбәндәгеләр рөхсәт ителми:</p> <p>а) жир өсте һәм туфрак эче су агынтыларын бозарлык, урман кишәрлекләрен су бастырырлык яисә сазландырырлык итеп эшләр башкару һәм корылмалар төзү;</p> <p>б) тапшырылган урман кишәрлеген һәм тапшырылган урман кишәрлегеннән читтә янәшә торучы территорияләрне төзелеш һәм көнкүреш калдыклары, агач калдыклары, бүтән калдыклар белән чүпләү;</p> <p>в) тапшырылган урман кишәрлеге майданнарын һәм аннан читтәге территорияләрне химик һәм радиоактив матдәләр белән пычрату;</p> <p>г) тапшырылган урман кишәрлегеннән читтә ирекле, билгеләнмәгән маршрутлар буйлап транспорт чараларында һәм бүтән механизмнарда йөрү (Россия Табигать министрлыгының 2014 елның 01 декабрендәге № 528 боерыгы белән расланган Урманнардан агач материалы һәм башка урман ресурслары эшкәртү өчен файдалану кагыйдәләренең 6 пункты).</p>
16.	Дини эшчәнлекне гамәлгә ашыру	<p>Дини эшчәнлек башкарганга түбәндәгеләр рөхсәт ителми:</p> <p>а) тапшырылган урман кишәрлегеннән читтә урман</p>

№ п/п	Урманнардан рөхсәтле файдалану төрлөрө	Урманнардан файдалануда чикләмәләр
1	2	3
		<p>утыртмаларын, үсемлекләр капламын һәм туфрак зарарлау;</p> <p>б) тапшырылган урман кишәрлегеннән читтә өскө һәм туфрак эче сулары агып төшүне бозарлык, урман кишәрлекләрен су бастырырлык яисә сазландырырлык итеп эшләр башкару һәм корылмалар төзү;</p> <p>в) тапшырылган урман кишәрлеген һәм аның янындагы территорияләрне төзелеш һәм көнкүреш калдыклары, агач калдыклары, бүтән калдыклар белән чүпләү;</p> <p>г) ирекле, билгеләнмәгән маршрутлар буенча транспорт чараларында һәм бүтән механизмнарда үтеп керү.</p>

20 таблица.

Диләнке эшләрен гамәлгә ашырганда сакланьрга тиешле биологик күптөрлелек объектларының һәм буфер зоналарының нормативлары һәм параметрлары

№ п/п	Биологик күптөрлелек объектларының аталышы	Биологик күптөрлелек объектларына сыйфатлама	Буфер зоналарының күләмнәре (зарурлык булганда)
1	2	3	4
1	Даими һәм вакытлы су агымнары	Су агымының аерым ачык күренеп тора торган үзәнә. Вакытлы су агымы даими рәвештә су басу эзләре буенча ачыкланьрга мөмкин. Коры жәйдә су агымы кибәргә мөмкин.	<p>Әгәр нормативларда башкача билгеләнмәсә, даими су агымнары өчен киңлеге кимендә 50 м, вакытлы су агымнары үзәннәре буйлап кимендә 20 м буфер зоналары билгеләнә. Буфер зонасы инде урман баскан тугайлык булырга тиеш түгел һәм су агымы үзәннән башлап яисә урмансыз тугайлыктан башлап һәр ягыннан үлчәнә.</p> <p>Искәрмә: буфер зонасына мәжбүри рәвештә сөзәк таулар һәм тамыр токымнары чыккан урыннар кертеләргә тиеш.</p>
2	Кизләүләр (чишмәләр), грунт сулары чыгу урыннары	Төптә кизләүләр аерылып торьрга мөмкин, яисә су таудан агучы чишмә рәвешендә агып чыга. Чишмә карст бүрәнкәсеннән агып чыгарга мөмкин.	<p>Чишмәләр буйлап (алар чыккан урыннар тирәли) киңлеге кимендә 50 м буфер зоналары аерыла.</p> <p>Дөвалану яисә савыктыру максатларында файдаланыла торган, шулай ук зиярәт кылу объекты булып хезмәт итүче (изгеләр чишмәсе) чишмәләр тирәли буфер зонасы киңәйтеләргә мөмкин – хосусый тәртиптә билгеләнә.</p>
3	Сазланган уйсулыклар һәм вакыты-вакыты белән су баса	Кишәрлек артык дымланган: су өслеккә чыккан яисә аяк белән басканда күренә. Объект	Су баса торган кишәрлек кырые буйлап су өслектә тора яисә басканда чыга. Рельефта түбәнрәк урында, туфрак өсте капламы чигендә, чиге

№ п/п	Биологик күптөрлелек объектларының аталышы	Биологик күптөрлелек объектларына сыйфатлама	Буфер зоналарының күләмнәре (зарурлык булганда)
1	2	3	4
	торган урыннар	чикләрендә – артык дымланган урман типларының туфрак катламы. Кырые буйлап, шулай ук объектлар чикләрендә агачлар юк яисә үләне аз булган агачлыклар белән бирелә.	буйлап туфрак өсте катламы һәм агачлыклар сыйфатында.
4	Күлләрнең, сазларның һәм башка ачык урыннарның ярлары буйлап урман кашаклары, сазлыкларда зур булмаган утраулар	Ачык киңлекләрнен (күлләр, сазлар, болыннар) ярларында урман кашакларын аерып чыгару урман корылышы буенча яклаучы полоса билгеләнмәгән очракта башкарыла.	Киңлеге кимендә 50 м урман кашагы күл суыннан алып яисә ачык башка урын киселешеннән башлап үлчәнә. Ләкин, әгәр күлдә утраучык яисә сазланган урын булса, буфер зонасын каты яр кырыеннан яисә сазлык яки ачык территория кырыеннан башлап үлчиләр. Шулай ук сазлык белән әйләндереп алынган зур булмаган (0.5 га кадәр) утраулар да билгеләнә. Искәрмә: әгәр әлеге күл яисә сазлык хайваннарның сезонлы туплану һәм үрчү урыны, сирәк очраучы һәм нәзберек төрләрнең фактта тереклек итү урыны булып торса, ул очракта буфер зонасы киңәйтелергә тиеш
5	Чокырлар, су агымнарының тирән үзәнлекләре, башка төрле сөзәклекләр	Су агымнарының тирән кергән үзәнлекләре һәм чокырлар – тауның текәлеге 10° башланып киткәндә. Башка текә таулар (киртләчләр, текә ярлар) – тауның текәлеге кимендә 20° булганда.	Нормативларда башкача билгеләнмәсә, сөзәк тау өсте һәм асты буйлап киңлеге кимендә 15-20 метрлы буфер зоналары билгеләнә. Сөзәк тауның үзе һәм буфер зонасы әһәмиятле объект булып тора.
6	Төп токымнарның, урман белән капланган калкулыкның шәрә урыннары, известьлы токым, ачык кишәрлекләр, дюналар, таш чәчелгән урыннар	Азкуәтле туфрак үсемлекләре белән капланган, төп токымнар шәрәләнә торган урыннар Таш чәчелгән урыннар – төрле зурлыктагы һәм шомалыктагы ташлар жыелмасы. Тау битләрендә, тау киртләчләрендә, ярларда һәм алар янәшәсендә еш очрый. Ташлы һәм шәрәләнгән урыннар аз	Объект кишәрлекнең төп токымнары шәрәләнгән чиге буйлап яисә таш чәчелгән урын чиге буйлап билгеләнә. Таш чәчелгән, төп токымнар шәрәләнгән урын, дюна комплексы кырыеннан киңлеге кимендә 20 метрлы буфер зонасы билгеләнә.

№ п/п	Биологик күптөрлелек объектларының аталышы	Биологик күптөрлелек объектларына сыйфатлама	Буфер зоналарының күләмнәре (зарурлык булганда)
1	2	3	4
		куәтле туфрак үсемлекләре белән капланыйрга мөмкин. Комлы дюналар өлешчә аз куәтле туфрак-үсемлек катламы белән ныгытылырга мөмкин.	
7	Аерым зур йомры ташлар һәм кантарлар	Лишайниклар һәм үсемлекләр белән капланган аерым зур йомры ташлар (2 м ³ башлап) һәм кантарлар.	Аерым зур йомры ташларны майданлы объектны билгеләмичә генә билгеләргә була, аларның тупланышы майданлы объект буларак билгеләнә
8	Карст элементлары	Известькатнашмалы токым ятмалары якин уткан урыннарда ярыклар, бүрәнкәләр, юкка чыга торган су агымнары һәм сулыклар, коры үзәнлекле сазлыклар. Известьташның калын катламының су белән былган куышлыклары. Өслегендә уйсулыклар, жимерек, ярык урыннар күренә. Карст элементлары белән чишмәләр, кизләүле сазлыклар бәйлә булырга мөмкин. Өслегендә шәрәләнгән известьташлар күренергә мөмкин.	Объект тирәли уйсулык, куышлык кырыеннан киңлеге кимендә 20 метрлы буфер зонасы билгеләнә.
9	Ачык һәм ярымачык урыннар	Урман белән капланмаган урыннар: зур булмаган алан-лыклар, сирәклекләр, болынлыклар һ.б. (шул исәптән сазлыкланган). Агачларның тулылыгы 0,4 ким. Запасы 50 м ³ /га ким.	Чиге буйлап агачлар арасында (тулылыгы һәм запасы ким булган кишәрлек)
10	Таркалу тәрәзәләре чыбык-чабык һәм жыл аударган	Төрле токымга караган, төрле таркалу стадияләрендәге чыбык-чабыклар (диаметры 20 см башлана).	Таркалу тәрәзәләрен табигый яңару төркемнәре, шулай ук башка объектлар белән берлектә билгеләү максатка ярашлы була. Билгеләү эше объект чикләре бунча башкарыла.

№ п/п	Биологик күптөрлелек объектларының аталышы	Биологик күптөрлелек объектларына сыйфатлама	Буфер зоналарының күлэмнәре (зарурлык булганда)
1	2	3	4
	агачлар-туфрак комплекслары белән тупланган.	Жил аударган агачлар-туфрак комплекслары (ВПК) – зур агачларның тамыр системасы һәм туфракның өске катламнары белән бергә авуы нәтижәсе.	
11	Коры-сары, биек түмәрләр, куышлы агачлар, берән-сәрән ятучы зур чыбык-чабыклар	Төрле токымнардан зур күләмле (диаметры 20 см башлана торган) коры-сары. Куышлы һәм тукран тукуган эзләре булган коры-сары аеруча кыйммәтле була. 2-5 м биеклегендәге һәм 20 см зуррак диаметрлы табигый эре түмәрләр. Куышлы агачлар. Төрле токымга караган, төрле таркалу стадияләрендәге чыбык-чабыклар (диаметры 20 см башлана).	Диләнке эшлөгәндә куркыныч тудырмый торган коры-сарыны саклау максатка ярашлы була. Коры-сарылы һәм куышлы тере агачлар зарури сакланарга тиеш.
12	Күп еллык агачлар һәм аларның чәчәклекләре, жыйнак биологик кыйммәтле урыннар	Берән-сәрән күп еллык агачлар, аларның чәчәклекләре һәм жыйнак биологик кыйммәтле кишәрлекләр.	Күп еллык, янгынга каршы корытылган наратлар, карт усак, кара зирек, кәжә талы аеруча кыйммәтле. Агачларның ябалдашы яхшы үсеш алган һәм жылгә каршы торырга сәләтле булырга тиеш. Күп еллык агачларның чәчәклекләре һәм жыйнак биологик кыйммәтле өлешләре составында агачларны саклау оптималь булып тора.
13	Төбәк өчен сирәк токым агачлары	Киң яфраклы токым агачлары: имән, корычагач, карама, өрәңге, юкә.	Сирәк токым агачларының жыйнак төркемнәрен һәм шушы токымнарға караучы берән-сәрән агачларны үз эченә алган чәчәклекләр саклана.
14	Сирәк һәм терлек азыгы булган куаклыклар	Чикләвек куагы, артыш, миләш, гөлжимеш, зелпе куаклары һ.б.	Сөйрәнмәләрдән башка саклана.
15	Яңартылуның гамәлдәге төркемнәре	Киселгән урыннарда үсеш алырга мөмкин булган ышанычлы үренте төркемнәре. Дренажланган урыннарда агач	Үренте чәчәклекләре яңартылуның югары тыгызланган өлеше чикләре буенча билгеләнә

№ п/п	Биологик күптөрлөлөк объектарының аталышы	Биологик күптөрлөлөк объектарына сыйфатлама	Буфер зоналарының күлөмнөре (зарурлык булганда)
1	2	3	4
		чыбылдыгы тэрээлөрөндө яңартылу төркемнөре, зур коры-сары тупланган урыннарда чыршы шытымы.	
16	Сирөк очрауычы һәм нэзберек үсемлекләрнең һәм гөмбэләрнең тереклек итү урыннары	Россия Федерациясе Кызыл китабына һәм/яисә төбөк Кызыл китабына кертелгән сирөк очрауычы һәм нэзберек үсемлек һәм гөмбә төрлөрөнең яңа ачыкланган даими тереклек итү урыннары.	Төрлөрнең биологиясе һәм экологик таләпләре нигезендә билгеләнә. Күпчелек сирөк төрлөрне билгеләве авыр булганга күрә, сирөк төр һәм аларны саклау өчен зарури чикләр булу-булмавын тәгаенләштерү өчен биология белгеченә мөрәжәгать итәргә киңәш ителә. Әгәр бер нөсхә яисә затларның жыйнак төркеме ачыкланса, алар тирәли киңлегә кимендә 50 метрлы буфер зонасын билгеләргә кирәк.

Гамәлдәге урман орлыкчылык объектарының нормативлары һәм параметрлары әлеге урман хужалыгы регламентында эзерләнми, урман орлыкчылык объектары турында белешмәләр ел саен Россия Табигать министрлығының «Дәүләт урман реестрын алып бару формаларын раслау турында» 2016 елның 06 октябрөндәге № 514 боерыгы белән расланган 14-ГЛР формасы буенча яңартыла.