



ПРИКАЗ

БОЕРЫК

25.04.2018

г.Казань

№ 223-осн

Татарстан Республикасы Урман хужалыгы министрлыгының 2013 елның 22 октябрдәге 571/4-осн номерлы боерыгы белән расланган Әлки урманчылыгы урман хужалыгы регламентына үзгәрешләр кертү турында

Әлки урманчылыгы чикләрендә урманнарны тәртипкә китерү барышында ачыкланган урманнарның структурасы һәм торышы үзгәрүгә бәйле рәвештә, Россия Федерациясе Табигать ресурслары һәм экология министрлыгының 2017 елның 27 февралдәге 72 номерлы боерыгы белән расланган Урман хужалыгы регламентлары составы, аларны эшләү тәртибе, аларның гамәлдә булу чорлары һәм аларга үзгәрешләр кертү тәртибенең 16 пунктының 1 пунктчасы нигезендә боерык бирәм:

1. Татарстан Республикасы Урман хужалыгы министрлыгының 2013 елның 22 октябрдәге 571/4-осн номерлы боерыгы белән расланган Әлки урманчылыгы урман хужалыгы регламентына, кушымтада бирелгән яна редакциядә баян итеп, үзгәрешләр кертәргә.

2. Юридик бүлеккә әлеге боерыкны дәүләт теркәвенә алу һәм Татарстан Республикасы Хокукый мәгълүматының рәсми сайтында (PRAVO.TATARSTAN.RU) рәсми рәвештә бастырып чыгару өчен Татарстан Республикасы Юстиция министрлыгына жиберергә.

3. Мәгълүмат технологияләрен үстерү секторына әлеге боерыкның теркәүгә алынуын һәм бастырып чыгарылуын техник яктан тәэмин итәргә.

4. Финанслар, бухгалтерия исәбенә алу һәм тикшереп тору бүлегенә әлеге боерыкның татар теленә тәржемә ителүенә бәйле чыгымнарның финансланын тәэмин итәргә.

5. Бу Боерык үтәлешен контрольдә тотуны министрның беренче урынбасары Ә.Н.Бәдретдиновка йөкләргә.

Министр

Р.А.Кузюров



Татарстан Республикасы

Татарстан Республикасы Урман хужалыгы министрлыгы

Әлки урманчылыгының
УРМАН ХУЖАЛЫГЫ РЕГЛАМЕНТЫ

Казан, 2018 ел.

Эчтәлек

КЕРЕШ.....	4
Россия Федерациясе закон актлары	5
Урман хужалыгы регламентын төзү өчен мәгълүмат базасы.....	16
1 БҮЛЕК. ГОМУМИ МӘГЪЛҮМАТЛАР	18
1.1. Урманчылыкка кыскача сыйфатлама.....	18
1.2. Урманнардан рөхсәтле файдалану төрләре.....	37
2 БҮЛЕК. УРМАННАРДАН РӨХСӘТЛЕ ФАЙДАЛАНУ НОРМАТИВЛАРЫ, ПАРАМЕТРЛАРЫ ҺӘМ ЧОРЛАРЫ, УРМАННАРНЫ САКЛАУ, ЯКЛАУ ҺӘМ ЯҢАДАН ҮСТЕРҮ НОРМАТИВЛАРЫ.....	43
2.1. Урманнардан агач материалы эзерләү өчен рөхсәтле файдалану нормативлары, параметрлары һәм чорлары.....	43
2.2. Урманнардан чәер эзерләү өчен рөхсәтле файдалану нормативлары, параметрлары һәм чорлары.....	135
2.3. Урманнардан агач булмаган урман ресурслары эзерләү һәм жыеп алу өчен файдалану нормативлары, параметрлары һәм чорлары.....	136
2.4. Урманнардан азык-төлек урман ресурслары эзерләү һәм дару үләннәре жыеп алу өчен файдалану нормативлары, параметрлары һәм чорлары.....	151
2.5. Урманнардан аучылык хужалыгы өлкәсендә эшчәнлек төрләрен гамәлгә ашыру өчен файдалану нормативлары, параметрлары һәм чорлары	159
2.6. Урманнардан авыл хужалыгы алып бару өчен рөхсәтле файдалану нормативлары, параметрлары һәм чорлары.....	161
2.7. Урманнардан фәнни-тикшеренү һәм мэгариф эшчәнлеген гамәлгә ашыру өчен файдалану нормативлары, параметрлары һәм чорлары	168
2.8. Урманнардан рекреация эшчәнлеген гамәлгә ашыру өчен файдалану нормативлары, параметрлары һәм чорлары.....	170
2.9. Урманнардан урман плантацияләре ясау һәм аларны эксплуатацияләү өчен рөхсәтле файдалану нормативлары, параметрлары һәм чорлары.....	182
2.10. Урманнардан жимешле, жиләкле, декоратив урман үсемлекләрен һәм дару үләннәрен үстерү өчен файдалану нормативлары, параметрлары һәм чорлары.....	183
2.11. Урманнардан урман үсентеләренен утырту материалын (үсентеләр, чәчкеннәр) үстерү өчен файдалану нормативлары, параметрлары һәм чорлары	185
2.12. Урманнардан жир асты байлыklarын геологик өйрәнү буенча эшләр башкару өчен, файдалы казылма ятмаларын эшләр чыгару өчен файдалану нормативлары, параметрлары һәм чорлары.....	187
2.13. Урманнардан сусаклагычлар һәм башка төрле ясалма су объектлары, шулай ук гидротехника корылмалары һәм махсуслаштырылган портлар төзү һәм эксплуатацияләү өчен файдалану нормативлары, параметрлары һәм чорлары.....	191
2.14. Урманнардан линияле объектлар төзү, үзгәртеп кору, эксплуатацияләү өчен файдалану нормативлары, параметрлары һәм чорлары.....	193
2.15. Урманнардан агач һәм башка урман ресурслары эшкәртү өчен файдалану нормативлары, параметрлары һәм чорлары.....	203

2.16. Урманнардан дини эшчэнлекне гамэлгә ашыру өчен файдалану нормативлары, параметрлары һәм чорлары	204
2.17. Урманнарны саклауга, яклауга һәм торгызуга карата таләпләр	205
2.18. Урман үсү зоналары һәм урманлы районнар буенча урманнардан файдалануга карата таләпләрнең үзенчәлекләре	308
3 БҮЛЕК. УРМАННАРДАН ФАЙДАЛАНУДА ЧИКЛӘМӘЛӘР.....	309
3.1. Урманнарның максатчан билгеләнеш төрләре буенча чикләмәләр.....	309
3.2. Махсус якланучы урман кишәрлеге төрләре буенча чикләмәләр.....	310
3.3. Урманнардан файдалану төрләре буенча чикләмәләр	314

КЕРЕШ

Әлеге урман хужалыгы регламенты – Әлки урманчылыгы урманнарыннан файдалану, аларны саклау, яклау һәм янадан торгызу өчен нигез булып тора.

Регламентны эшләүчеләр:

«Поволжский леспроект» «Рослесинфорг» ФДУП филиалының Казан экспедициясе, 420087, Казан ш., Г. Кутуй ур. – 155 а (2008 елның 18 февралендәге № 64 дәүләт контракты).

Үзгәрешләр керткән оешмалар турында белешмәләр:

«Рослесинфорг» ФДУП Казан филиалы, 420087, Казан ш., Г. Кутуй ур. – 155 а (2010 елның 29 октябрэндәге № 441 дәүләт контракты).

«Ульяновсклеспроект» җаваплылыгы чиклэнгән җәмгыяте, Ульянов ш., Орлов ур., 21а (2012 елның 25 декабрэндәге № 815 дәүләт контракты).

2017 елда Әлки урманчылыгы урман хужалыгы регламентына үзгәрешләр кертү өчен Татарстан Республикасы Урман хужалыгы министрлыгының урман хужалыгы регламентларына үзгәрешләр кертү буенча 2017 елның 23 октябрэндәге № 2017.54195 дәүләт контракты нигез булып тора.

Урман хужалыгы регламенты Россия Федерациясе Урман кодексының 87 ст. 7 өлеше, Россия Федерациясе Табигать ресурслары һәм экология министрлыгының «Урман хужалыгы регламентларының составын, аларны эшләү тәртибен, аларның гамәлдә булу чорларын һәм аларга үзгәрешләр кертү тәртибен раслау турында» 2017 елның 27 февралендәге 72 номерлы боерыгы нигезендә эшлэнде.

Урман хужалыгы регламентының гамәлдә булу чоры 2019 елның 01 апреленә кадәр.

Урман хужалыгы регламенты урманчылыкның территориясенә, урман үсү шартларына карата кулланылучы урманнарны комплекслы үзләштерү нормативлары һәм параметрлары җыелмасын үз эченә ала һәм урман кишәрлекләренә хокукый тәртибен билгели.

Урман хужалыгы регламенты урманчылык чикләрендә урманнардан файдалануны, аларны саклауны, яклауны, торгызуны гамәлгә ашыручы гражданныр һәм юридик затлар тарафыннан зарури үтәлергә тиеш (РФ УК 87 ст. 6 өл.).

Урманчылык чикләрендә урнашкан урманнарда карата урман хужалыгы регламентында, РФ УК 87 статьясының 5 өлеше нигезендә, түбэндәгеләр билгеләнә:

1) урманнарда рөхсәтле файдалануның РФ УК 25 ст. нигезендә билгеләнә торган төрләре;

2) кисентеләрнең яше, тотылачак диләнке, урманнарда файдалану чорлары һәм аларда рөхсәтле файдалануның башка параметрлары;

3) РФ УК 27 ст. нигезендә урманнарда файдалануны чикләү;

4) урманнарны саклауга, яклауга, торгызуга карата таләпләр.

Урман хужалыгы регламентының гамәлдә булу чорына файдалану төрләре буенча урманнарда ел саен мөмкин булганча файдалану күләмнәре билгеләнгәндә, алар түбәндәгеләрне тәмин итәргә тиеш:

5) кеше сәламәтлеген кайгырту максатларында, урманның әйләнә-тирәлек хасил итү, су саклау, яклау, санитария-гигиена һәм башка файдалы үзлекләрен саклау һәм көчәйтү;

6) жәмгыятьнең урманнарда һәм урман ресурсларына булган ихтыяжларын канәгатьләндерү өчен урманнарда күп максатларда, нәтижәле итеп, өзлексез, киметмичә файдалану;

7) урманнарны торгызу, аларның токым составын һәм сыйфатын яхшырту, уңыш бирүчәнлеген арттыру, аларны саклауны һәм яклауны көчәйтү;

8) урман фонды жирләреннән нәтижәле файдалану;

9) бердәм техник сәясәт нигезендә урман хужалыгы алып баруның нәтижәлеге арттыру, фән, техника һәм алдынгы тәҗрибә казанышларын куллану;

10) биологик төрлелекне, тарихи-мәдәни һәм табигый мирас объектларын саклау.

Алга таба урман хужалыгы регламентын төзегәндә нигез итеп алынган норматив-хокукий, норматив-техник, методик закон документларының исемлегенә китерелә:

Россия Федерациясе закон актлары

Россия Федерациясе Урман кодексы (алга таба – РФ УК),

Россия Федерациясе Су кодексы (алга таба – РФ СК),

Россия Федерациясе Жир кодексы (алга таба – РФ ЖК),

Россия Федерациясе Гражданлык кодексы (алга таба – РФ ГК),

«Жир асты байлыктары турында» 1992 елның 21 февралендәге № 2395-1 Россия Федерациясе законы (алга таба – «Жир асты байлыктары турында» РФ законы).

«Янғын куркынычсызлыгы турында» 1994 елның 21 декабрендәге № 69-ФЗ федераль закон (алга таба – «Янғын куркынычсызлыгы турында» ФЗ).

«Махсус сакланучы табигый территорияләр турында» 1995 елның 14 мартындагы № 33-ФЗ федераль закон (алга таба – № 33-ФЗ федераль закон).

«Хайваннар дөньясы турында» 1995 елның 24 апрелендәге № 52-ФЗ федераль закон (алга таба – № 52-ФЗ федераль закон).

«Геодезия, картография һәм киңлек мәгълүматлары турында һәм Россия Федерациясенен аерым закон актларына үзгәрешләр кертү хакында» 2015 елның 30 декабрендәге № 431-ФЗ федераль закон (алга таба – № 431-ФЗ федераль закон).

«Пестицидлар һәм агрохимикатлар белән имин эш итү турында» 1997 елның 19 июлендәге № 109-ФЗ федераль закон (алга таба – № 109-ФЗ федераль закон).

«Намус иреге турында һәм дини берләшмәләр турында» 1997 елның 26 сентябрдәге № 125-ФЗ федераль закон (алга таба – № 125-ФЗ федераль закон).

«Күчәмсез милекнең дәүләт кадастры турында» 2007 елның 24 июлендәге № 221-ФЗ федераль закон (алга таба – № 221-ФЗ федераль закон).

«Россия Федерациясендә газ белән тәэмин итү турында» 1999 елның 31 мартындагы № 69-ФЗ федераль закон (алга таба – № 69-ФЗ федераль закон).

«Жир корылышы турында» 2001 елның 18 июнендәге № 78-ФЗ федераль закон (алга таба – № 78-ФЗ федераль закон).

«Әйләнә-тирә мохитне саклау турында» 2002 елның 10 гыйнварындагы № 7-ФЗ федераль закон (алга таба – № 7-ФЗ федераль закон).

«Электр энергетикасы турында» 2003 елның 26 мартындагы № 35-ФЗ федераль закон (алга таба – № 35-ФЗ федераль закон).

«Элемтә турында» 2003 елның 07 июлендәге № 126-ФЗ федераль закон (алга таба – № 126-ФЗ федераль закон).

«Россия Федерациясе Урман кодексын гамәлгә кертү турында» 2006 елның 04 декабрдәге № 201-ФЗ федераль закон (алга таба – № 201-ФЗ федераль закон).

«Орлыкчылык турында» 1997 елның 17 декабрдәге № 149-ФЗ федераль закон (№ 149-ФЗ федераль закон).

«Ау һәм аучылык ресурсларын саклау һәм Россия Федерациясенең аерым закон актларына үзгәрешләр кертү турында» 2009 елның 24 июлендәге № 209-ФЗ федераль закон (алга таба – № 209-ФЗ федераль закон).

«Үсемлекләр карантаны турында» 2014 елның 21 июлендәге № 206-ФЗ федераль закон (алга таба – № 206-ФЗ федераль закон).

Урман кодексында каралган хокукый мөнәсәбәтләрне жайга салучы норматив хокукый актлар (2018 елның 01 гыйнварына карата).

РФ Урман кодексы статьясы	РФ Урман кодексында каралган	Норматив актлар
1	2	3
Россия Федерациясе Хөкүмәте актлары		
91 ст. 7 өл.	Дәүләт реестрыннан өземтәләр биргән өчен түләү.	РФ Хөкүмәтенең «Дәүләт урман реестрыннан өземтәләр биргән өчен түләү күләме һәм аны алу тәртибе турында» 2007 елның 03 мартындагы № 138 карары
100 ст. 2 өл., 81 ст. 38 п.	Урман кишәрлекләренә һәм урманнардан файдаланганда барлыкка килә торган мөлкәт хокукларына китерелгән зыянны түләү. Урман законнары бозылу нәтижәсендә урманнарда китерелгән зыяның күләмен исәпләү таксаларын һәм	РФ Хөкүмәтенең «Урман законнары бозылу нәтижәсендә урманнарда китерелгән зыян күләмен исәпләп чыгару турында» 2007 елның 08 маендагы № 273 карары

РФ Урман кодексы статьясы	РФ Урман кодексында каралган	Норматив актлар
1	2	3
	методикаларын раслау	
96 ст.; 81 ст. 36 п.	Федераль дөүлэт урман күзэтчелеге (урман сагы), аны гамэлгә ашыру тәртибе	РФ Хөкүмәтенең «Федераль дөүлэт урман күзэтчелеген (урман сагын) гамэлгә ашыру турында нигезләмә раслау турында» 2007 елның 22 июнендәге № 394 карары
50 ст. 3 өл.	Зат, затлар төркеме тарафыннан эзерләнергә тиешле агач материалының максималь күләмен билгеләү	РФ Хөкүмәтенең «Зат, затлар төркеме тарафыннан эзерләнергә тиешле максималь агач материалы күләмен билгеләү турында» 2007 елның 22 июнендәге № 395 карары
73 ст. 4 өл.; 81 ст. 27 п.	Федераль мөлкәттәге урман ресурслары берәмлеге өчен түләү ставкалары һәм урман кишәрлеген арендау өчен урман кишәрлеге майданы берәмлеге өчен түләү ставкалары билгеләү	РФ Хөкүмәтенең «Федераль мөлкәттәге урман кишәрлеген арендау буенча урман ресурслары күләме берәмлеге өчен түләү ставкалары һәм урман кишәрлеге майданы берәмлеге өчен түләү ставкалары турында» 2007 елның 22 маендагы № 310 карары
44 ст.	Сусаклагычлар һәм башка төрле ясалма су объектлары, шулай ук гидротехника корылмалары һәм махсулаштырылган портлар төзү һәм аларны эксплуатацияләү өчен урманнардан файдалану.	«Су объекттын файдалануга тапшыру турында карар эзерләү һәм кабул итү тәртибе турында» 30.12.2006 ел, № 844 РФ Хөкүмәте карары.
45 ст.	Урманнардан линияле объектлар төзү, үзгәртеп кору, эксплуатацияләү өчен файдалану.	РФ Хөкүмәтенең «Россия Федерациясе элементә линияләрен һәм корылмаларын саклау кагыйдәләрен раслау турында» 1995 елның 09 июнендәге № 578 карары
76 ст. 3 өл. 81 ст. 30 п.	Урман утыртмаларын сату-алу шартнамәләре буенча түләү. Федераль мөлкәттәге жирләрдә эзерләнә торган агач материалы күләме берәмлеге өчен түләү ставкалары билгеләү.	РФ Хөкүмәтенең «Урман ресурсларының күләм берәмлеге өчен түләү ставкалары һәм федераль мөлкәттәге урман кишәрлегенең майдан берәмлеге өчен түләү ставкалары турында» 2007 елның 22 маендагы № 310 карары
16 ст. 3 өл., 60.3 ст.; 81 ст. 17 п.	Урманнарда санитар куркынычсызлык. Урман утыртмаларын кисү тәртибе	РФ Хөкүмәтенең «Урманнарда санитар куркынычсызлык кагыйдәләре турында» 2007 елның 20 маендагы № 607 карары
16 ст. 3 өл., 53 ст. 3 өл. 81 ст. 16 п.	Урманнарда янғын куркынычсызлыгы. Урман утыртмаларын кисү тәртибе.	РФ Хөкүмәтенең «Урманнарда янғын куркынычсызлыгы кагыйдәләрен раслау турында» 2007 елның 30 июнендәге № 417 карары; РФ Хөкүмәтенең «Урманнарны янғынга каршы кору чаралары хақында» 2011 елның

РФ Урман кодексы статьясы	РФ Урман кодексында каралган	Норматив актлар
1	2	3
		<p>16 апрелендәге № 281 карары; РФ Хөкүмәтенә «Урман янгыннары аркасында урманнарда барлыкка килгән гадәттән тыш хәлләрне бетерү өчен федераль башкарма хакимият органнары көчләрен һәм чараларын жәлеп итү турында» 2017 елның 2 декабрендәге № 1464 карары; РФ Хөкүмәтенә «Урман янгыннары нәтижәсендә барлыкка килгән гадәттән тыш хәлләр турында» 2011 елның 17 маендагы № 376 карары; РФ Хөкүмәтенә «Урман янгыннарын сүндерү планын һәм аның формасын эшләү һәм раслау кагыйдәләрен раслау турында» 2011 елның 17 маендагы № 377 карары; РФ Хөкүмәтенә «Урманнарда янгын куркынычы һәм урман янгыннары турында белешмәләренә төгәл булуын тикшереп торучу кагыйдәләрен раслау турында» 2011 елның 18 августындагы № 687 карары</p>
22 ст. 3 өл.	<p>Урманнарны үзләштерү өлкәсендә инвестиция эшчәнлегенә. Урманнарны үзләштерү өлкәсендә өстенлекле инвестиция проектлары исемлеген әзерләү һәм раслау.</p>	<p>РФ Хөкүмәтенә «Урманнарны үзләштерү өлкәсендә өстенлекле инвестиция проектлары турында» 2007 елның 30 июнендәге № 419 карары</p>
6 ст.	Урманнар урнашкан жирләр.	<p>РФ Хөкүмәтенә «Урман фонды жирләрен бүтән (башка) категория жирләренә күчерү турында документлар составы һәм аларны әзерләү тәртибе турында» 2006 елның 28 гыйнварындагы № 48 карары</p>
105 ст. 7 өл.	Урман-парк зоналарының, яшел зоналарның вазыйфаи зоналары.	<p>РФ Хөкүмәтенә «Урман-парк зоналарының вазыйфаи зоналарын, урман-парк зоналарының мәйданын һәм чикләрен, яшел зоналарын билгеләү турында нигезләмә раслау турында» 2009 елның 14 декабрендәге №1007 карары</p>
13 ст.	Урман инфраструктурасы	<p>РФ Хөкүмәтенә «Яклаучы урманнар, эксплуатация урманнары һәм резерв урманнары өчен урман инфраструктурасы объектлары исемлеген раслау турында» 2012 елның 17 июлендәге №1283-р боерыгы</p>
21 ст.	Урман инфраструктурасына	РФ Хөкүмәтенә «Яклаучы урманнар,

РФ Урман кодексы статьясы	РФ Урман кодексында каралган	Норматив актлар
1	2	3
	бэйле булмаган объектлар төзү, үзгәртеп кору һәм эксплуатацияләү.	эксплуатация урманнары һәм резерв урманнары өчен урман инфраструктурасы булдыруга бэйле булмаган объектлар исемлеген раслау турында» 2013 елның 27 маендагы 849-р номерлы боерыгы
45 ст.	Урманнардан линияле объектлар төзү, үзгәртеп кору, эксплуатацияләү өчен файдалану.	РФ Хөкүмәтенен «Электр челтәрләре хужалыгы объектларының саклык зоналарын һәм мондый зоналар чикләрендә урнашкан жир кишәрлекләреннән файдалануның махсус шартларын билгеләү тәртибе турында» 2009 елның 24 февралендәге № 160 карары
105 ст. 7 өл.	Урман утыртмаларын сату-алу турында типик шартнамә.	РФ Хөкүмәтенен «Урман утыртмаларын сату-алуның типик шартнамәсе турында» 2015 елның 31 октябрэндәге № 1178 карары
105 ст. 7 өл.	Урман кишәрлегенен типик аренда шартнамәсе.	РФ Хөкүмәтенен «Урман кишәрлеген арендау буенча типик шартнамәсе турында» 2015 елның 21 сентябрэндәге № 1003 карары
Россия Федерациясе Табигать ресурслары һәм экология министрлыгы (алга таба – Россия Табигать министрлыгы) норматив актлары		
62 ст. 3 өл.; 81 ст. 21 п.	Урман торгызу. Урман торгызу кагыйдәләре.	«Урман торгызу кагыйдәләрен раслау турында» 2016 елның 29 июнендәге № 375 боерык
60.15 ст.	Сирәк очрый торган һәм юкка чыгу куркынычы янаган агачларны, куакларны, лианаларны, бүтән урман үсемлекләрен саклау үзенчәлекләре	«Россия Федерациясе Кызыл китабына яисә РФ субъектлары кызыл китапларына кертелгән, сирәк очрый торган һәм юкка чыгу куркынычы янаган агачларны, куакларны, лианаларны, бүтән урман үсемлекләрен саклау үзенчәлекләрен раслау турында» 2017 елның 29 маендагы № 264 боерык
16 ст. 3 өл., 64 ст. 3 өл.; 81 ст. 23 п.	Урманнарны тәрбия кылу. Урманнарны тәрбия кылу кагыйдәләре. Урман утыртмаларын кисү тәртибе.	РФ Табигать министрлыгының «Урманнарны тәрбияләү кагыйдәләрен раслау турында» 2017 елның 22 ноябрэндәге № 626 боерыгы
103 ст. 6 өл. 81 ст. 40 п.	Махсус сакланучы табигый территорияләрдә урнашкан урманнардан файдалану, аларны саклау, яклау, яңадан үстерү үзенчәлекләре.	«Махсус сакланучы табигый территорияләрдә урнашкан урманнардан файдалану, аларны саклау, яклау, яңадан үстерү үзенчәлекләрен раслау турында» 2007 елның 16 июлендәге №181 боерык
53.1 ст.	Урман янгыннарын кисәтү.	«Урман янгыннарын кисәтү һәм сүндерү чаралары төрләрен, урманнардан файдаланучы затларның әлеге чаралар белән тәэмин ителү нормативларын, урманнардан

РФ Урман кодексы статьясы	РФ Урман кодексында каралган	Норматив актлар
1	2	3
		файдаланганда булырга тиешле урман янгыннарын кискәтү һәм сүндерү чаралары нормаларын раслау турында» 2014 елның 28 мартындагы № 161 боерык
53.2 ст.	Урманнарда янгын чыгу куркынычын һәм урман янгыннарын мониторинглау.	«Урманнарда янгын куркынычын һәм урман янгыннарын күзәтүне гамәлгә ашыру тәртибен раслау турында» 2014 елның 23 июнендәге № 276 боерык
15 ст. 3 өл.	Урман үсә торган зоналар һәм урманлы районнар.	«Россия Федерациясенен урман үсү зоналары исемлеген һәм Россия Федерациясенен урманлы районнары исемлеген раслау турында» 2014 елның 18 августындагы № 367 боерык
87 ст. 7 өл. 81 ст. 34 п.	Урман хужалыгы регламентларының составы, аларны эшләү тәртибе, аларның гамәлдә булу вакыты һәм аларга үзгәрешләр кертү тәртибе.	«Урман хужалыгы регламентларының составын, аларны эшләү тәртибен, аларның гамәлдә булу чорларын һәм аларга үзгәрешләр кертү тәртибен раслау турында» 2017 елның 27 февралендәге № 72 боерык
60.5 ст.	Урман патологиясе буенча дәүләт мониторингы.	«Урман патологиясе буенча дәүләт мониторингын гамәлгә ашыру тәртибен раслау турында» 2017 елның 05 апрелендәге № 156 боерык
60.7 ст.	Зарарлы организмнар таралуны кискәтү.	«Зарарлы организмнар таралуны кискәтү буенча чараларны гамәлгә ашыру кагыйдәләрен раслау турында» 2016 елның 12 сентябрэндәге № 470 боерык
60.6 ст. 4 өл.	Урман патологиясе буенча тикшеренүләр. Урман патологиясе буенча тикшеренүләрне уздыру тәртибе.	«Урман патологиясе буенча тикшеренүләр уздыру тәртибен һәм урман патологиясе буенча тикшеренү актының формасын раслау турында» 2016 елның 16 сентябрэндәге № 480 боерык
16.1 ст. 4 өл., 29 ст. 9 өл. 81 ст. 4 п.	Диләнке эшләре. Агач материалы эзерләү. Агач материалы эзерләү кагыйдәләре. Урман утыртмаларын кискү тәртибе.	«Агач материалы эзерләү кагыйдәләрен һәм Россия Федерациясе Урман кодексының 23 статьясында күрсәтелгән урманчылыктарда, урман паркларында агач материалы эзерләү үзенчәлекләрен раслау турында» 2016 елның 13 сентябрэндәге № 474 боерык «Диләнке эшләре төрләрен, аларны уздыру тәртибен һәм эзлеклелеген, Диләнке эшләренен технологик картасы формасын, Диләнке карау акты формасын һәм Диләнке карау тәртибен раслау турында» 2016 елның 27 июнендәге № 367 боерык
60.4 ст.	Урман яклау буенча районнарда бүленеш.	«Урман яклау буенча районнарда бүлү тәртибен раслау турында» 2017 елның 09

РФ Урман кодексы статьясы	РФ Урман кодексында каралган	Норматив актлар
1	2	3
		гыйнварындагы № 1 боерык
91 ст.	Дәүләт урман реестры.	«Дәүләт урман реестрына документлаштырылган мәгълүматлар кертүгә һәм аны үзгәртүгә нигез булган документлар исемлеген, аларның формаларын һәм аларны эзерләү тәртибен раслау турында» 2013 елның 11 ноябрендәге № 496 боерык; «Дәүләт урман реестрында булган, зарури тәртиптә бирелә торган мәгълүматлар төрләре исемлеген һәм аны бирү шартларын раслау турында» 2013 елның 30 октябрендәге № 464 боерык «Дәүләт урман реестрын алып бару рәвешләрен раслау турында» 2016 елның 06 октябрендәге № 514 боерык
70.1 ст. 12 өл.	Урман кишәрлекләрен проектлау.	«Урман кишәрлегенә проект документациясе составына һәм аның эчтәлегенә карата таләпләр, аны эзерләү тәртибен раслау турында» 2017 елның 03 февралендәге № 54 боерык
60.13 ст.	Урманнарны радиоактив пычранудан саклау үзенчәлекләре.	«Урманнарның радиоактив пычрану зоналарында профилактика һәм тернәкләндерү чараларын гамәлгә ашыру үзенчәлекләрен раслау турында» 2017 елның 08 июнендәге № 283 боерык
65 ст. 5 өл.	Урман орлыкчылыгы.	«Урман орлыкчылыгы объектларын төзү һәм аерып чыгару кагыйдәләрен раслау турында» 2015 елның 20 октябрендәге № 438 боерык; «Урманның төп агач токымнарының урман үсемлекләренә районнарда бүленгән орлыкларын куллану тәртибен раслау турында» 2015 елның 17 сентябрендәге № 400 боерык
46 ст. 3 өл.; 81 ст. 13 п.	Урманнарда агач материалын һәм башка урман ресурсларын эшкәртү өчен файдалану. Урманнарда агач материалы һәм башка урман ресурслары эшкәртү өчен файдалану кагыйдәләре.	«Урманнарда агач материалы һәм башка урман ресурслары эшкәртү өчен файдалану кагыйдәләрен раслау турында» 2014 елның 01 декабрендәге № 528 боерык
38 ст.	Урманнарда авыл хужалыгы алып бару өчен файдалану.	«Урманнарда авыл хужалыгы алып бару өчен файдалану кагыйдәләрен раслау турында» 2017 елның 21 июнендәге № 314 боерык

РФ Урман кодексы статьясы	РФ Урман кодексында каралган	Норматив актлар
1	2	3
49 ст. 3 өл.; 81 ст. 14 п.	Урманнардан файдалану турында хисап. Урманнардан файдалану турында хисап тапшыру тәртибе.	«Урманнардан файдалану турында хисапка кертелә торган мәгълүматлар исемлеген, урманнардан файдалану турында хисап тапшыру формасын һәм тәртибен, шулай ук урманнардан файдалану турында электрон рәвештә хисап формасына карата таләпләр раслау турында» 2017 елның 21 августындагы № 451 боерык
66 ст. 2 өл., 81 ст. 25 п.	Урманнарны торгызу һәм урман үрчетү турында хисап. Урманнардан файдалану һәм урман үрчетү турында хисап тапшыру тәртибе.	«Урманнарны торгызу һәм урман үрчетү турында хисапка кертелә торган мәгълүматлар исемлеген, урманнарны торгызу һәм урман үрчетү турында хисап формасын һәм аны тапшыру тәртибен, шулай ук урман торгызу һәм урман үрчетү турында электрон рәвештәге хисап форматына карата таләпләр раслау турында» 2017 елның 21 августындагы № 452 боерык
89 ст.	Урманнарны үзләштерү проектына дәүләти һәм муниципаль экспертиза. Урманнарны үзләштерү проектына дәүләти һәм муниципаль экспертиза тәртибе.	«Урманнарны үзләштерү проектына дәүләти һәм муниципаль экспертиза тәртибен раслау турында» 2016 елның 26 сентябрэндәге № 496 боерык
26 ст. 3 өл. 81 ст. 3 п.	Урман декларациясе. Урман декларациясен тутыру һәм тапшыру тәртибе.	«Урман декларациясе формасын, аны тутыру һәм тапшыру тәртибен, электрон рәвештә урман декларациясе форматына таләпләр раслау турында» 2015 елның 16 гыйнварындагы № 17 боерык
77 ст.; 81 ст. 31 п.	Урман утыртмаларын сату-алу турында шартнамә төзү. Дәүләти яисә муниципаль мөлкәттәге жирләрдә урнашкан урман утыртмаларын сату-алу шартнамәсен эзерләү һәм төзү тәртибе.	«Дәүләти яисә муниципаль мөлкәттәге жирләрдә урнашкан урман утыртмаларын сату-алу шартнамәсен эзерләү һәм төзү тәртибен раслау турында» 2015 елның 28 октябрэндәге № 446 боерык
73.1 ст. 6 өл.; 28 һәм 29 п. 81 ст.	Дәүләти яисә муниципаль мөлкәттәге урман кишәрлегенең аренда шартнамәсен төзү Дәүләти яисә муниципаль мөлкәттәге урман кишәрлегенең аренда шартнамәсен эзерләү һәм	«Дәүләти яисә муниципаль мөлкәттәге урман кишәрлегенең аренда шартнамәсен эзерләү һәм төзү тәртибен раслау турында» 2015 елның 28 октябрэндәге № 445 боерык

РФ Урман кодексы статьясы	РФ Урман кодексында каралган	Норматив актлар
1	2	3
	төзү тәртибе	
60 ст. 3 өл., 60.11 ст. 3 өл.; 81 ст. 20.1 п.	Урманнарны янгыннардан саклау турында хисап. Урманнарны янгыннардан саклау турында хисап тапшыру тәртибе. Урманнарны яклау турында хисап. Урманнарны яклау турында хисап тапшыру тәртибе.	«Урманнарны янгыннардан саклау турында хисапка кертелә торган мәгълүматлар исемлеген, урманнарны янгыннардан саклау турында хисап формасын һәм аны тапшыру тәртибен, шулай ук урманнарны янгыннардан саклау турында электрон рәвештә хисап тапшыру форматына карата таләпләр, урманнарны яклау турында хисапка кертелә торган мәгълүматлар исемлеген, урманнарны яклау турында хисап формасын һәм аны тапшыру тәртибен, шулай ук урманнарны яклау турында электрон рәвештә хисап форматына карата таләпләр раслау турында» 2017 елның 09 мартындагы № 78 боерык
60.8 ст. 3 өл.;	Зыянлы организмнарның чыганаclarын юк итү.	«Зыянлы организмнарның чыганаclarын юк итү кагыйдәләрен раслау турында» 2016 елның 23 июнендәге № 361 боерык
53.4 ст.	Урман янгыннарын сүндерү.	«Урман янгыннарын сүндерү кагыйдәләрен раслау турында» 2014 елның 08 июлендәге № 313 боерык
64.1 ст. 2 өл.	Урман торгызу өчен билгеләнгән жирләрне урман утыртмалары биләгән жирләргә кертү	«Урман торгызу өчен билгеләнгән жирләрне урман утыртмалары биләгән жирләргә кертү тәртибен һәм тиешле акт формасын раслау турында» 2014 елның 01 декабрдәге № 529 боерык
Федераль урман хужалыгы агентлыгы (алга таба – Рослесхоз) норматив актлары		
88 ст. 2 өл.,	Урманнарны үзләштерү проекты. Урманнарны үзләштерү проектының составы һәм аны эшләү тәртибе.	«Урманнарны үзләштерү проекты составын һәм аны эшләү тәртибен раслау турында» 29.02.2012 ел, № 69 боерык
104 ст. 2 өл., 105 ст. 8 өл.	Су саклау зоналарында урнашкан урманнардан, табигый һәм башка объектларны яклау вазыйфасын үтәүче урманнардан, кыйммәтле урманнардан, шулай ук махсус якланучы урман кишәрлекләрендә урнашкан урманнардан файдалану, аларны саклау, яклау, торгызу үзенчәлекләре.	«Су саклау зоналарында урнашкан урманнардан, табигый һәм башка объектларны яклау вазыйфасын үтәүче урманнардан, кыйммәтле урманнардан, шулай ук махсус якланучы урман кишәрлекләрендә урнашкан урманнардан файдалану, аларны саклау, яклау, торгызу үзенчәлекләрен раслау турында» 14.12.2010 ел, № 485 боерык
86 ст. 5 өл.	Россия Федерациясе	«Россия Федерациясе субъекты урман

РФ Урман кодексы статьясы	РФ Урман кодексында каралган	Норматив актлар
1	2	3
	субъектының урман планы. Россия Федерациясе субъектының урман планы составы һәм аны эзерләү тәртибе.	планының типик формасын һәм составын, аны эзерләү тәртибен раслау турында» 2011 елның 05 октябрдәгә № 423 боерык
81 ст.	Урманнарны якланганлык категорияләре буенча аеру.	«ТР территориясендә урманнарны кыйммәтле, эксплуатация урманнарына кертү һәм аларның чикләрен билгеләү турында» 2010 елның 16 июнендәгә № 232 боерык
15 ст. 4 өл.	Урманнарны районнарга бүлү. Урман утыртмалары кисентеләренә яшьләре.	«Кисентеләр яшен билгеләү турында» 2015 елның 09 апрелдәгә № 105 боерык
29 ст. 5 өл. 81 ст. 1 п.	Файдалану өчен билгеләнгән диләнке күләмен исәпләп чыгару тәртибе.	«Файдалану өчен билгеләнгән диләнке күләмен исәпләп чыгару тәртибен раслау турында» 2011 елның 27 маендагы № 191 боерык
39.1 ст.	Урман үсемлекләренә утырту материалын (үсентеләр, чәчкеннәр) үстерү.	«Урманнардан урман үсемлекләренә утырту материалын (үсентеләр, чәчкеннәр) үстерү өчен файдалану кагыйдәләрен раслау турында» 2011 елның 19 июлендәгә № 308 боерык
45 ст.	Урманнардан линияле объектлар төзү, үзгәртеп кору, эксплуатацияләү өчен файдалану.	«Урманнардан линияле объектлар төзү, үзгәртеп кору, эксплуатацияләү өчен файдалану кагыйдәләрен раслау турында» 2011 елның 10 июнендәгә № 223 боерык
43 ст.	Урманнардан жир асты байлыкларын геологик өйрәнү, файдалы казылма ятмаларын эшләп чыгару өчен файдалану.	«Урманнардан жир асты байлыкларын геологик өйрәнү буенча эшләр башкару өчен, файдалы казылма ятмаларын эшләү өчен файдалану кагыйдәләрен раслау турында» 27.12.2010 № 515 боерык
31 ст.	Чәер эзерләү.	«Чәер эзерләү кагыйдәләрен раслау турында» 2012 елның 24 гыйнварындагы № 23 боерык
32 ст.	Агач булмаган урман ресурслары эзерләү һәм жыеп алу.	«Агач булмаган урман ресурсларын эзерләү һәм жыеп алу турында» 2011 елның 05 декабрдәгә № 512 боерык
39 ст.	жимешле, жиләкле, декоратив үсемлекләр, дару үләннәре үстерү.	«Урманнардан жимешле, жиләкле, декоратив урман үсемлекләрен, дару үләннәрен үстерү өчен файдалану кагыйдәләрен раслау турында» 2011 елның 05 декабрдәгә № 510 боерык
34 ст.	Азык-төлек урман ресурслары эзерләү һәм дару үләннәре жыю.	«Азык-төлек урман ресурсларын һәм дару үләннәрен эзерләү кагыйдәләрен раслау турында» 2011 елның 05 декабрдәгә

РФ Урман кодексы статьясы	РФ Урман кодексында каралган	Норматив актлар
1	2	3
		№ 511 боерык
40 ст.	Урманнарда фәнни-тикшеренү эшчәнлеген, мәгариф эшчәнлеген гамәлгә ашыру өчен файдалану.	«Урманнарда фәнни-тикшеренү эшчәнлеген, мәгариф эшчәнлеген гамәлгә ашыру өчен файдалану кагыйдәләрен раслау турында» 2011 елның 23 декабрдәгә № 548 боерык
41 ст.	Урманнарда рекреация эшчәнлеген гамәлгә ашыру өчен файдалану.	«Урманнарда рекреация эшчәнлеген гамәлгә ашыру өчен файдалану кагыйдәләрен раслау турында» 2012 елның 21 февралдәгә № 62 боерык
63 ст. 2 өл., 81 ст. 22 п.	Урман үрчетү. Урман үрчетү кагыйдәләре	«Урман үрчетү кагыйдәләрен раслау турында» 2012 елның 10 гыйнвардагы № 1 боерык
29 ст. 6 өл. 81 ст. 2 п.	Агач материалы эзерләү. Агач материалын эзерләү рөхсәт ителми торган агачларның һәм куаклыкларның төрләре (токимнары) исемлеге	«Агач материалын эзерләү рөхсәт ителми торган агачларның һәм куаклыкларның төрләре (токимнары) исемлеге раслау турында» 2011 елның 05 декабрдәгә № 513 боерык
53 ст. 4 өл.; 53.1 ст.; 81 ст. 16 п.	Урманнарда янғын куркынычсызлыгы. Урман янғыннарын кисәтү.	«Урманнарда янғынга каршы кору нормативларын раслау турында» 2012 елның 27 апрелдәгә № 174 боерык «Урманнарда табигый янғын куркынычы классификациясен һәм, һава торышына карап, урманнарда табигый янғын куркынычы классификациясен раслау турында» 2011 елның 05 июлдәгә № 287 боерык
67 ст.; 68 ст.	Урманнарда тәртипкә китерү турында гомуми нигезләмәләр. Урман корылышының эчтәлеге.	«Урман кору күрсәтмәсен раслау турында» 2011 елның 12 декабрдәгә № 516 боерык
65 ст. 2 өл. 1 п.	Урман орлыкчылыгы. Урман орлыкчылыгы буенча районнарда бүленеш.	«Урман орлыкчылыгы буенча районнарда бүленеш билгеләү турында» 2015 елның 08 октябрдәгә № 353 боерык
23 ст.	Урманчылыклар һәм урман парклары	«Татарстан Республикасы территориясендә урманчылыклар санын ачыклау һәм аларның чикләрен билгеләү турында» 2008 елның 17 октябрдәгә № 320 боерык
Россия Федерациясе субъекты норматив актлары		
82, 83 ст.	Урман мөнәсәбәтләре өлкәсендә Россия Федерациясе субъектлары дәүләт хакимияте органнары вәкаләтләре.	«Татарстан Республикасында урманнарда файдалану турында» 2008 елның 22 маендагы № 22-ТРЗ Татарстан Республикасы законы; Татарстан Республикасы Президентының «Татарстан Республикасы Урман планын

РФ Урман кодексы статьясы	РФ Урман кодексында каралган	Норматив актлар
1	2	3
	Урман мөнәсәбәтләре өлкәсендә Россия Федерациясе дәүләт хакимияте органнарының аерым вәкаләтләрен Россия Федерациясе субъектлары дәүләт хакимияте органнарына тапшыру.	раслау турында» 2009 елның 16 мартындагы № ПУ-146 указы; Татарстан Республикасы Министрлар Кабинетының «2014-2020 елларга Татарстан Республикасы урман хужалыгын үстерү» дәүләт программасын раслау турында» 2013 елның 30 июлендәге № 531 карары; Татарстан Республикасы Министрлар Кабинетының «Татарстан Республикасының төбәк эһәмиятендәге уртак файдаланудагы автомобиль юллары һәм муниципаль берәмлекләр мөлкәтенә тапшырылырга тиешле, уртак файдаланудагы автомобиль юллары исемлеген раслау турында» 2011 елның 26 сентябрәндәге № 797 карары
		Татарстан Республикасы Тарифлар буенча дәүләт комитетының «Татарстан Республикасында шәхси ихтыяжлар өчен урман утыртмаларын сату-алу шартнамәсе буенча гражданнар өчен түләү ставкалары билгеләү турында» 2017 елның 27 февралендәге № 9-1/нпс карары.

Урман хужалыгы регламентын төзү өчен мәгълүмат базасы

Урман хужалыгы регламентын эшлэгәндә түбәндәгеләр файдаланылды:

- 1) законнар, методик һәм норматив документлар нигезендә яшь класслары методы белән башкарылган 2017 елгы урманкору материаллары;
- 2) урман хужалыгы регламентын эшләү буенча техник киңәшмәләреннән беркетмәләре;
- 3) жир корылышы материаллары;
- 4) Татарстан Республикасы урман хужалыгы белән идарә итү органнарының ведомство һәм статистика хисапчылыгы;
- 5) РФ Юстиция министрлыгында теркәлгән норматив-хокукый актлар. Материалларны РФ УК таләпләренә жавап бирә торган торышка китерү өчен түбәндәге эш төрләре башкарылды:
- 6) 2018 елның 01 гыйнварына урманчылык мәйданы билгеләнде;
- 7) кишәрлек урманчылыклары буенча урманнардан рөхсәтле файдалану төрләре билгеләнде;
- 8) эзерлекләр күләме (файдалану өчен билгеләнгән диләнке күләме), өлгергән һәм картайган утыртмаларны сайланма һәм тоташ кисүләрдә

урманнардан рөхсәтле файдалану параметрлары һәм чорлары исәпләп чыгарылды;

9) урманнарны тәрбияләгәндә, санитар-савыктыру чаралары үткәргәндә урта яшьле, өлгереп килүче, өлгергән һәм картайган утыртмаларны кискәндә эзерләнгән торган агач материалы күләмнәре исәпләп чыгарылды;

10) урманнардан чәер эзерләү өчен рөхсәтле файдалану нормативлары, параметрлары һәм чорлары билгеләнде,

11) агач булмаган урман ресурслары эзерләү өчен урманнардан рөхсәтле файдалану нормативлары, параметрлары һәм чорлары;

12) азык-төлек урман ресурслары эзерләү һәм дару үләннәре жыеп алу өчен урманнардан рөхсәтле файдалану нормативлары, параметрлары һәм чорлары билгеләнде.

1 БҮЛЕК. ГОМУМИ МӘГЪЛУМАТЛАР

1.1. Урманчылыкка кыскача сыйфатлама

1.1.1. Урманчылыкның аталышы һәм урнашкан урыны

Татарстан Республикасы Урман хужалыгы министрлыгының Әлки урманчылыгы Татарстан Республикасының көньяк-көнчыгыш өлешендә Әлки, Спас районнары территориясендә һәм Алексеевск, Нурлат муниципаль районнарының бер өлешендә урнашкан.

Әлки урманчылыгы (алга таба, кыскартып – урманчылык) көньяктан һәм көньяк-көнбатыштан Ульянов өлкәсе, төньяк-көнбатышта – Болгар, төньяк-көнчыгышта Биләр һәм көньяк-көнчыгышта Нурлат урманчылыгы белән чиктәш булып тора. Урманчылык территориясенә төньяктан көньякка кадәрге озынлыгы – 61 чм, көнчыгыштан көнбатышка кадәр – 52 чм (максималь күрсәткечләр).

Урманчылык конторасы (үзәк утары) Базарлы Матак авылында, ул республика башкаласы Казан шәһәреннән 158 чм ераклыкта, иң якин Нурлат тимер юл станциясеннән 80 һәм Болгар елга портыннан 60 чм ераклыкта урнашкан.

Урманчылыкның почта адресы: 422870, Татарстан Республикасы, Әлки районы, Базарлы Матак авылы, Крайнов ур., 169.

Тел. 8(4346) 21-3-11; 8(4346) 21-3-13, E-mail: Alkeevskoe. Gku@tatar.ru.

1.1.2. Урманчылыкның һәм кишәрлек урманчылыкларының гомуми мәйданы

Әлки урманчылыгы урман фонды жирләренә гомуми мәйданы 01.01.2018 карата 37462 га тәшкит итә. шул исәптән кишәрлек урманчылыклары буенча:

Базарлы Матак кишәрлеге урманчылыгы – 6266 га,

Чернореченск кишәрлеге урманчылыгы – 8419 га,

Чуаш Кичүе кишәрлеге урманчылыгы – 11893 га,

Юхмачы кишәрлеге урманчылыгы – 10884 га.

1.1.3. Урманчылык территориясенә муниципаль берәмлекләр буенча бүленеше

Урманчылык территориясенә муниципаль берәмлекләр буенча бүленеше 1 таблицада китерелде.

1 таблица

Урманчылык төзелеше

№№ п/п	Кишәрлек урманчылыкларының атылышы	Административ район (муниципаль берәмлек)	Гомуми мәйданы, га
1	2	3	4
1.	Базарлы Матак	Әлки	6263
		Алексеевск	3
	Жәмгысә		6266
2.	Чернореченск	Әлки	6966
		Спас	1453
	Жәмгысә		8419
3.	Чуаш Кичүе	Әлки	11893
4.	Юхмачы	Әлки	7887
		Спас	2617
		Нурлат	380
	ЖӘМГЫСӘ:		10884
Урманчылык буенча барлыгы			37462
Шул исәптән административ районнар буенча	Әлки		33009
	Алексеевск		3
	Спас		4070
	Нурлат		380

Урманчылыкның урман фонды зур булмаган урман биләмәләреннән һәм барча территория буйлап аерым-аерым урнашкан урман кишәрлекләреннән гыйбарәт. Урманчылык территориясе буйлап Кече Чирмешән, Актай, Майна, Утка, Бездна, Салманка елгалары һәм күп кенә кечкенә елгалар, чишмәләр ага.

Урманчылык республиканың аз урманлы өлешендә урнашкан. Урман фонды урнашкан муниципаль районнарның урман белән каплану дәрәжәсе 13% (Спас муниципаль районы) башлап 23% (Әлки муниципаль районы) кадәр тәшкил итә, уртача алганда – 21%.

Урманчылык территориясе бүлөп күрсәтелгән Татарстан Республикасы № 1 карта-схемада күрсәтелде.

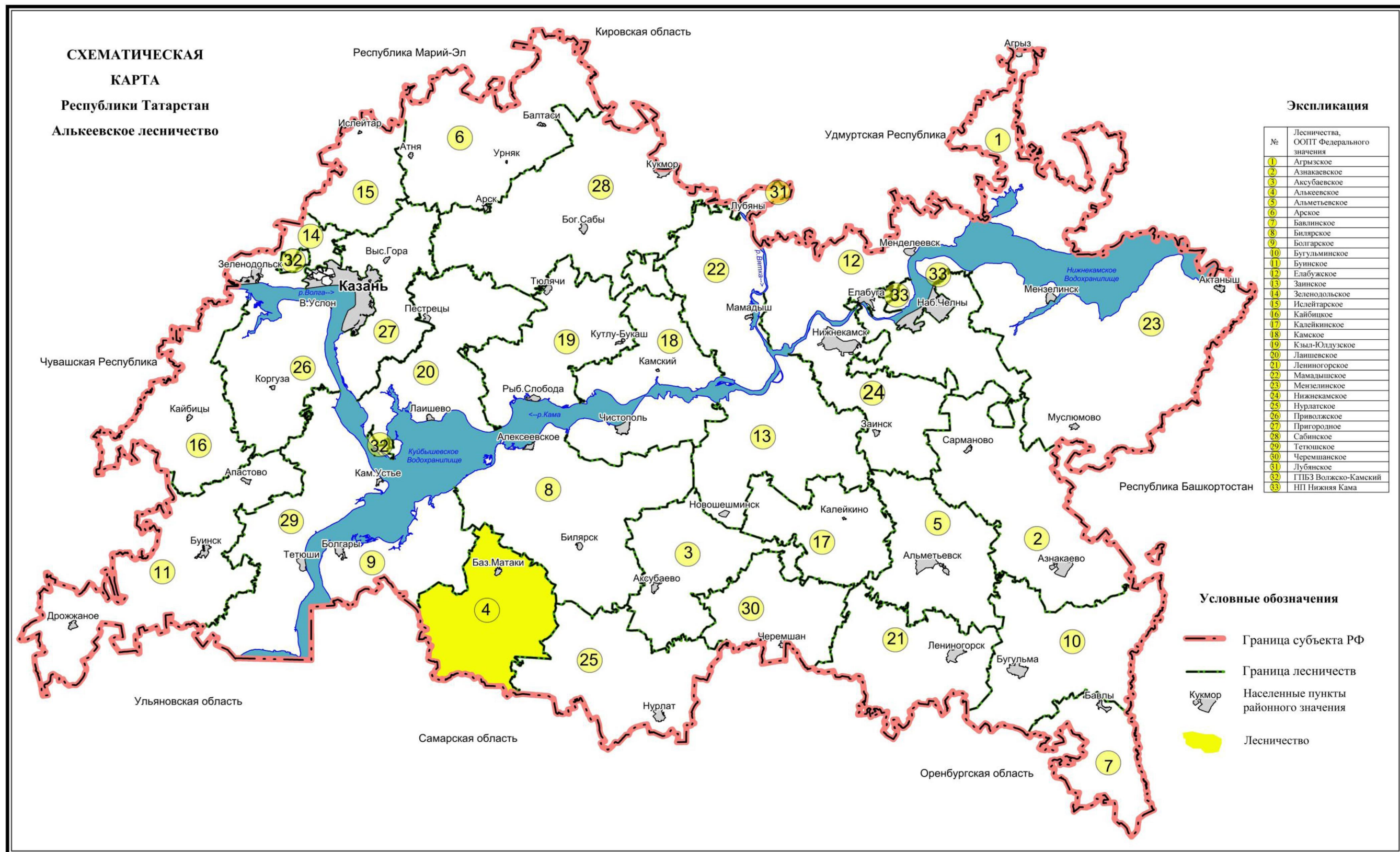

1.1.4. Урманчылык урманнарының урман үсү зоналарына, урманлы районнарға һәм урман яклау зоналарына һәм урман-орлык районнарына бүленеше

Россия Федерациясе Табигать ресурслары һәм экология министрлығының «Россия Федерациясенең урман үсү зоналары исемлеген һәм Россия Федерациясенең урманлы районнары исемлеген раслау турында» 2014 елның 18 августындагы 367 номерлы боерыгы белән расланган урман үсү районнарына бүленеш нигезендә урманчылык территориясе Россия Федерациясенең Европа өлешендәге урман-дала районуна кертелгән (2 таблица).

2 таблица

Урманчылык урманнарының урман үсү зоналарына һәм урманлы районнарға бүленеше

№ п/п	Кишәрлек урманчылыкларының атылышы	Урман үсә торган зоналар	Урманлы район	Урман яклау районнарына бүленеш зонасы	Урман-орлык буенча районнарға бүленеш зонасы	Урман кварталлары исемлеге	Мәйданы, га
1	2	3	4	5	6	7	8
1.	Базарлы Матак	Россия	Россия	Уртача урман-патологик куркынычы	Нарат өчен-3 чыршы – 4, имән-2.	1-109	6266
2.	Чернореченск	Федерациясе	Федерациясе			1-102	8419
3.	Чуаш Кичүе	Европа	Европа			1-107	11893
4.	Юхмачы	өлешендәге урман-дала районы	өлеше Урман-дала районы			1-15,73-162	10884
барлығы							37462

Урманчылык урманнарының урман үсү зоналарына һәм урманлы районнарға бүленеше № 2 карта-схемада китерелде.

Карта-схема N1. Схематическая карта Республики Татарстан с выделением территории лесничества.

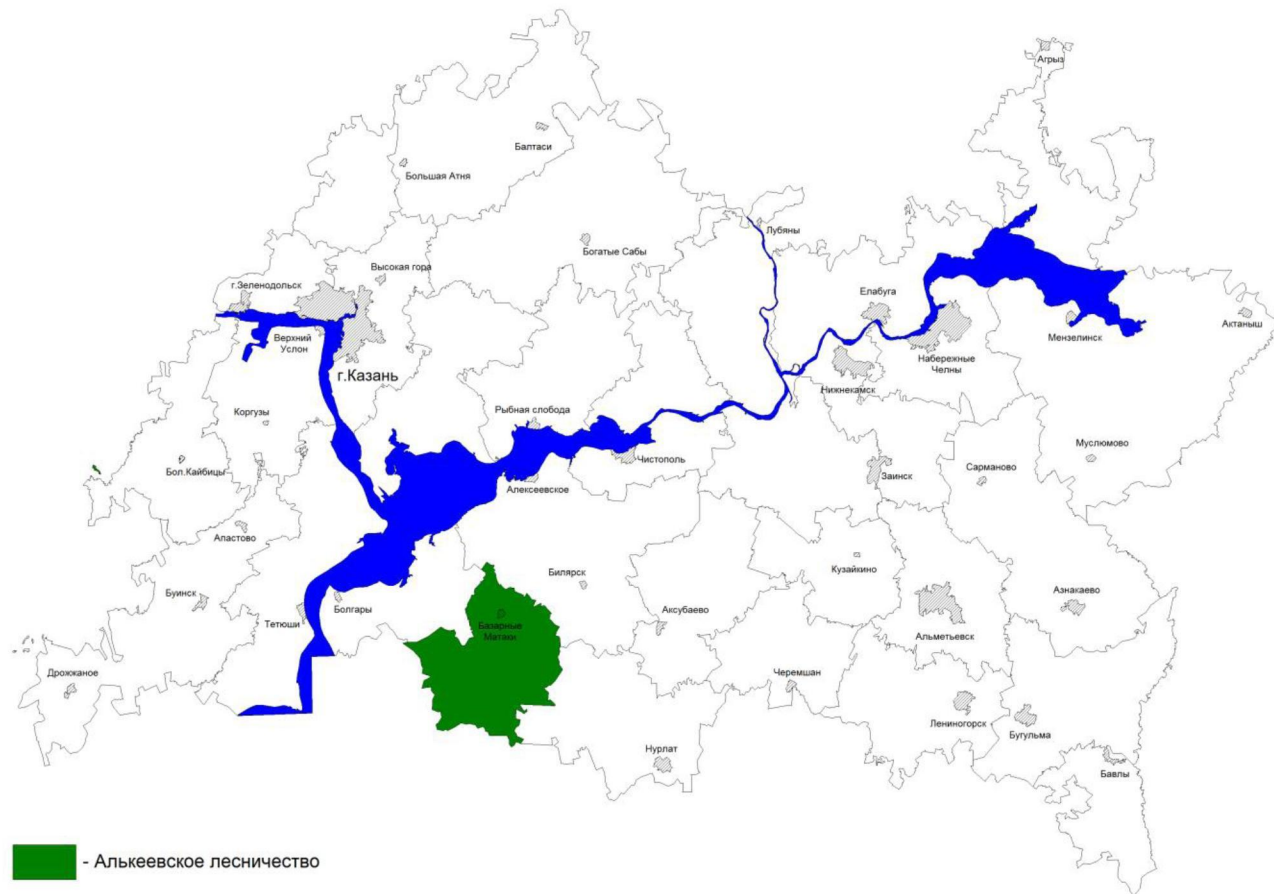

**1.1.5. Урманчылык урманнарының кварталлар яисә аларның өлешләрә
буенча максатчан билгеләнеше һәм яклаучы урман категорияләрә
буенча бүленеше, шулай ук яклаучы, эксплуатация һәм резерв
урманнарын бүлеп чыгару нигезләрә**

3 таблица.

Урманнарның максатчан билгеләнеше һәм яклаучы урман категорияләрә
буенча бүленеше

Урманнар- ның максатчан билгеләнеше	Кишәрлек урманчылығы	Урман кварталлары яки аларның өлешләрә номерлары	Мәй- даны, га	Урманнарны максатчан билгеләнеше буенча бүлү нигезләрә
1	2	3	4	5
Жәмгысе урманнар, шул исәптән:	Базарлы Матак	1-109	6266	
	Чернореченск	1-102	8419	
	Чуаш Кичүе	1-107	11893	
	Юхмачы	1-15,73-162	10884	
	Жәмгысе		37462	
Яклаучы урманнар барлығы, шул исәптән:	Жәмгысе		10202	
Махсус сакланучы табигать территория- ләрәндә урнашкан урманнар	Базарлы Матак	-	-	РФ УК, 102 ст. 29.12.1985 № 683 ТР МС карары
	Чернореченск	-	-	
	Чуаш Кичүе	Квартал өлеше: 43	15	
	Юхмачы	-	-	
	Жәмгысе		15	
Су саклау зоналарында урнашкан урманнар	Базарлы Матак	Квартал: 82; Квартал өлешләрә: 5,10,11,17,31,39,40,50,54, 60,71, 72,79-81,84,86- 89,92,93,96,98- 101,104,105,107	234	РФ УК, 102 ст. РФ СК, 65 ст.
	Чернореченск	Квартал өлешләрә: 20,22,24,27- 29,31,33,34,48-51, 54,55,60,64,71,72,74,75, 77,79,84,85,86,88,91,96, 97,98,100,101,102	348	
	Чуаш Кичүе	Квартал өлешләрә: 6,11,13,20,21,25,27- 30,32-36,42-45,51,53- 63,65,67,70- 72,75,84,88,89,93,97, 104-107	545	

Урманнар-ның максатчан билгеләнеше	Кишәрлек урманчылыгы	Урман кварталлары яки аларның өлешләре номерлары	Мәйданы, га	Урманнарны максатчан билгеләнеше буенча бүлү нигезләре
1	2	3	4	5
	Юхмачы	Квартал өлешләре: 2-6,8-10,14,75,85,118,156,159,160	176	
	Жәмгысе		1303	
Табигый һәм бүтән объектларны яклау вазыйфасын үтәүче урманнар, шул исәптән:	Жәмгысе		251	
Россия Федерациясе субъектлары милегендә булган, гомуми файдаланудагы тимер юллар, гомуми файдаланудагы федераль автомобиль юллары, гомуми файдаланудагы автомобиль юллары	Базарлы Матак	Квартал өлешләре: 9,13,18,36,41,56,58,60,80,84,92,93,96,98,99,100,102	100	Татарстан Республикасы Министрлар Кабинетының «Татарстан Республикасының төбәк әһәмиятендәге уртак файдаланудагы автомобиль юллары һәм муниципаль берәмлекләр мөлкәтенә тапшырылырга тиешле, уртак файдаланудагы автомобиль
	Чернореченск	Квартал өлешләре: 3,5,35,75,79,82,91,92,97,100	39	

Урманнар-ның максатчан билгеләнеше	Кишәрлек урманчылыгы	Урман кварталлары яки аларның өлешләре номерлары	Мәйданы, га	Урманнарны максатчан билгеләнеше буенча бүлү нигезләре
1	2	3	4	5
буйларында урнашкан яклаучы урман полосалары	Чуаш Кичүе	Квартал өлешләре: 7,13,14,21,99	99	юллары исемлеген раслау турында» 2011 елның 26 сентябрендәге № 797 карары; Татарстан Республикасы Министрлар Кабинетының «Татарстан Республикасының төбәк әһәмиятендәге уртак файдаланудагы автомобиль юллары исемлегенә үзгәрешләр кертү турында» 2013 елның 16 августындагы № 567 карары.
	Юхмачы	Квартал өлешләре: 2,9,122,129	13	
	Жәмгысе		251	
Кыйммәтле урманнар, барлыгы шул исәптән:	Жәмгысе		8633	
Эрозиягә каршы урманнар	Базарлы Матак	Квартал: 19	25	РСФСР МС 28.11.1980 № 1891 карары, РСФСР МС 31.08.1983 № 1453-р күрсәтмәсе һәм Тат.АССР МС
	Чернореченск	Квартал өлешләре: 22,28	36	
	Чуаш Кичүе	-	-	
	Юхмачы	-	-	

Урманнар-ның максатчан билгеләнеше	Кишәрлек урманчылыгы	Урман кварталлары яки аларның өлешләре номерлары	Мәйданы, га	Урманнарны максатчан билгеләнеше буенча бүлү нигезләре
1	2	3	4	5
	Жәмгысе		61	19.09.1983 № 05-09-557 карары. «ТР территориясендә урманнарны кыйммәтле, эксплуатация урманнарына кертү һәм аларның чикләрен билгеләү турында» 2010 елның 16 июнендәге № 232 Рослесхоз боерыгы
Далаларда, ярымдала, урман даласы, урман-тундра зоналарында, чүлләрдә, тауларда урнашкан урманнар	Базарлы Матак	Кварталлар: 1-4,6-8,12,14-16,20-25,35,37,38,42-45,55,57,59,76-78,83,85,90,91,94,95,97,103,106,108,109; Квартал өлешләре: 5,9-11,13,17,18,31,36,39,40,41,50,54,56,58,79-81,84,86-89,92,93,96,98-102,104,105,107	3201	СССР МС 11.08.1950 № 12221-р карары, РСФСР МС 28.11.1980 №1891 карары һәм РСФСР МС 31.08.1983 № 1453-р күрсәтмәсе. «ТР территориясендә урманнарны кыйммәтле, эксплуатация урманнарына кертү һәм аларның чикләрен билгеләү турында» 2010 елның 16 июнендәге № 232 Рослесхоз боерыгы
	Чернореченск	Кварталлар: 1,2,4,6-15,21,23,25,26,30,32,36,37,73,76,78,80,81,83,84,87,89,90,93,94,95,99; Квартал өлешләре: 3,5,17,18,22,24,27,29,31,33-35,48-50,74,75,77,79,82,85,86,88,91,92,96-98,100-102	3629	
	Чуаш Кичүе	Кварталлар: 95,96,98,100-103; Квартал өлешләре: 97,99,104-107	756	
	Юхмачы	Кварталлар: 1,7,11,12,13,15; Квартал өлешләре: 2,3-6,8-10,14	986	
	Жәмгысе		8572	

Урманнар-ның максатчан билгеләнеше	Кишәрлек урманчылыгы	Урман кварталлары яки аларның өлешләре номерлары	Мәйданы, га	Урманнарны максатчан билгеләнеше буенча бүлү нигезләре
1	2	3	4	5
Эксплуатация урманнары	Базарлы Матак	Кварталлар: 26-30,32-34,46-49,51-53,61-70,73-75; Квартал өлешләре: 60,71,72	2706	СССР ХКС 23.04.1943 № 430 карары. «ТР территория-сендә урманнарны кыйммәтле, эксплуатация урманнарына кертү һәм аларның чикләрен билгеләү турында» 2010 елның 16 июнендәге № 232 Рослесхоз боерыгы
	Чернореченск	Кварталлар: 16,19,38-47,52,53,56-59,61-63,65-70; Квартал өлешләре: 17,18,20,51,54,55,60,64,71,72	4367	
	Чуаш Кичүе	Кварталлар: 1-5,8-10,12,15-19,22-24,26,31,37-41,46-50,52,64,66,68,69,73,74,76-83,85-87,90,91,92,94; Квартал өлешләре: 6,7,11,13,14,20,21,25,27-30,32-36,42-45,51,53-63,65,67,70-72,75,84,88,89,93	10478	
	Юхмачы	Кварталлар: 73,74,76-84,86-117,119-121,123-128,130-155,157,158,161; Квартал өлешләре: 75,85,118,122,129,156,159,160	9709	
	Жәмгысе		27260	

1.1.6. Урманчылык территориясендә урман фонды жирләре составыннан урманлы һәм урмансыз жирләргә сыйфатлама

4 таблица.

Урманчылыкның урман фондындагы урманлы һәм урмансыз жирләргә сыйфатлама

Жирләрнең сыйфатлама күрсәткечләре	Урманчылык буенча барлыгы	
	мәйданы, га	%
1	2	3
Жирләрнең гомуми мәйданы	37462	100
Урманлы жирләр – барлыгы	36870	98.4
Урман үсемлекләре каплаган жирләр – барлыгы	36465	97.3
Шул исәптән: урман культуралары	5474	14.6
Урман үсемлекләре капламаган жирләр – барлыгы	405	1.1

Шул исәптән:		
– тоташмаган урман культуралары	225	0.6
– урман питомниклары, плантацияләр	7	–
– табигий аралыклар	–	–
– урман торгызу фонды, барлыгы	173	0,5
шул исәптән:		
– көекләр, һәлак булган утыртмалар	10	–
– кисентеләр	69	0,2
– ачык, ташландык урыннар	94	0,3
Урмансыз жирләр – барлыгы	592	1.6
Шул исәптән:		
– сөрүлекләр	52	0.1
– печән чабу урыннары	103	0.3
– жәйләүләр	22	0.1
– сулар	33	0.1
– бакчалар	1	-
– юллар, ызаннар	315	0.8
– утарлар һ.б.	7	–
– сазлар	30	0.1
– комнар	–	–
– башка төрле жирләр	29	0.1

1.1.7. Гамәлдәге һәм проектлана торган махсус сакланучы табигий территорияләргә һәм объектларга, аларны оештыру, экологик челтәрләрен үстерү, биотөрлеге саклау планнарына сыйфатлама

Санап үтелгән территорияләрнең (кишәрлекләрнең) хокукий режимы РФ УК 103 статьясында билгеләнә. Бу жирләр әйләнештән алынган яки әйләнешендә чикләнгән (РФ ЖК 27 ст.).

Махсус сакланучы табигий территорияләрдә тыела яисә рөхсәт ителә, гамәлгә ашырыла торган конкрет эшчәнлек төрләре, шул исәптән урманнардан файдалану, аларны саклау, яклау яисә яңадан житештерү өлкәсендә, РФ ЖК, РФ УК, «Махсус сакланучы табигий территорияләр турында» 1995 елның 14 мартындагы № 33-ФЗ федераль закон, шулай ук аларны үтәү өчен чыгарылган Татарстан Республикасы норматив хокукий актлары белән билгеләнә.

Хужалык алып бару тәртибе аларда түбәндәгеләрне тыя:

табигий процессларга кешенең теләсе нинди йогынтысы тыела торган кишәрлекләрдә урман утыртмалары кисү;

элегә махсус сакланучы табигий территорияләр чикләрендә билгеләнгән функциональ зоналарның хокукий режимында башкача каралмаса, урман утыртмаларына тоташ кисүләр үткәү;

жирләрне теләсе нинди файдалану төрләренә аерып чыгару;

теләсе нинди коммуникацияләр салу;

территориядә төзү, чүпләү яисә иске-москы белән тутыру;

терлек куу, йөртү, печән чабу;

файдалы казылмалар табу;

урманнарны саклау һәм яклау өчен агулы химия препаратлары куллану, шул исәптән фәнни максатларда, биосфера полигоннары территорияләреннән гайре;

автотранспорт кертү һәм туктатып тору;

туристларга тукталышлар ясау, учаклар ягу;

агач булмаган урман ресурсларының түбәндәге үсемлек төрләрен эзерләү һәм жыеп алу: РФ Кызыл китабына һәм Татарстан Республикасы Кызыл китабына кертелгән.

жимешле, жиләкле, декоратив үсемлекләр, дару үләннәре үстерү.

Тәрбияви кисүләр һәм башкача кисүләр элге территорияләр өчен билгеләнгән режимга туры китереп башкарыла.

Дини эшчәнлек, урман торгызу рөхсәт ителә.

Аучылык, авыл хужалыгы алып бару, фәнни-тикшеренү, мәгариф, рекреация эшчәнлеген гамәлгә ашыру, урман плантацияләре утырту, жир асты байлыкларын геологик өйрәнү буенча эшләр башкару, ятмалар эшләп чыгару, сусаклагыч һәм бүтән төрле су объектлары төзү һәм эксплуатацияләү элге территорияләр өчен билгеләнгән режимга туры китереп чикләнә.

Урманчылык территориясендә региональ әһәмияттәге түбәндәге махсус сакланучы табигый территорияләр бар:

Махсус сакланучы табигый территорияләр исемлеге

№ п/п	Махсус сакланучы табигый территориянең аталышы. Аерып чыгару нигезе	Объектның майданы, га	Кишәрлек урманчылыгы, квартал, бүлемтек	МСТТ профиле	Кыскача сыйфатлама һәм хужалык алып бару тәртибе
1	2	3	4	5	6
Гамәлдәге махсус сакланучы табигый территорияләр					
1.	Төбәк әһәмиятендәге «Татар Әхмәте торф сазлыгы» дәүләт табигать һәйкәле (ТР МС 29.12.1985 № 683 карары һәм ТР МК 29.12.2005 № 644 карары).	15	Чуаш Кичүе, 43 квартал, бүлемтекләр: 8-12	Комплекслы	ТР Кызыл китабына кертелгән сазлык флорасы һәм фаунасына караган барлык комплексларны үз эченә алган торфлыклы сазлык. Тыюлыклы табигать саклау режимы, МСТТ паспортында билгеләнгән.
Проектлана торган махсус сакланучы табигый территорияләр					

№ п/п	Махсус сакланучы табигый территориянең аталышы. Аерып чыгару нигезе	Объектның майданы, га	Кишәрлек урманчылыгы, квартал, бүлемтек	МСТТ профиле	Кыскача сыйфатлама һәм хужалык алып бару тәртибе
Проектланмый					

Урманчылыкта федераль законнар белән билгеләнгән махсус сакланучы табигать территорияләре юк.

Махсус сакланучы табигать территорияләрен саклау һәм карап тоту буенча оештыру һәм техник чараларны үтәү буенча киңәшләр

1. Махсус сакланучы табигать территорияләренә (МСТТ) чикләрен Роскомзем тарафыннан расланган Жирләргә ызан салу буенча күрсәтмәләрдәге таләпләргә туры китереп, жирлектә периметрлы буенча кисәтүле һәм мәгълүматлы тамгалар белән билгеләргә киңәш ителә, М., 08.04.1996 ел.

2. Мәгълүмат тамгаларын күрсәтү:

МСТТ төгәл аталышы;

МСТТ майданы;

МСТТ урнашу схемасы;

МСТТ территориясендә табигатьтән файдалану режимы;

МСТТ саклау йөкләнгән оешма аталышы һәм координаталары.

3. МСТТ категорияләре һәм аңа тиешле табигатьтән файдалану режимы өлеге территориядә туризм үстерергә мөмкинлек бирсә, туристлар сала торган зыянны локальләштерү максатларында, туризм маршруты салуны максатка ярашлы дип исәплибез, аннан файдалануны оптимальләштерү өчен маркаларга киңәш итәбез.

4. Маршрутны маркалау вариантлары:

агачларның кәүсәләренә төсле полосалар ясау яисә тамгалар төшерү;

пиктограммалы һәм номерлы агач баганалар урнаштыру;

юнәлешне күрсәтә торган уклар ясап, агачларның кәүсәләренә тасма очларын гади төенгә тәйнәү юлы белән беркетелә торган киң алюминий ленталар урнаштыру;

принтер аша кәгазь битенә чыгартылган, полимер пленка белән ламинацияләнгән, металл трубага ($d = 25-30$ мм) эретеп ябыштырылган һәм грунтка кадкалап куелган баганага аркылы беркетелгән мәгълүматлар урнаштыру.

5. Грунт яхшы дренажланган очракта, сукмакларны махсус урнаштыру таләп ителми, биредә тапталу нәтижәсендә тотрыклы һәм декоратив үсемлекчелек катламы формалаша. Киресе күзәтелгән очракта, сукмактан файдаланганда травматизмны куркынычын киметү өчен, сукмакларны төзекләндерү вариантларын тәкъдим итәбез.

Туристлык маршрутлары буенча жәяүлеләргә сукмакларны төзекләндерү вариантлары:

сукмакларда дренаж яисә житәрлек булмаганда гади су үткәрү корылмалары һәм ясалма катламнар кирәк, алар сыйфатында вак таш, мартен шлагы, асбест житештерүдән калган калдыклар һ.б. кулланылырга мөмкин;

әгәр маршрут сөзәк тау аша уза икән, ул вакытта аны баскыч белән жиһазларга кирәк, аның ярдәмендә тауның үсемлек катламын тапталудан сакларга, шулай ук маршрутны эксплуатациядә тагын да уңайлырак итәргә мөмкин булчак.

6. Кешеләр күпләп йөри торган МСТТ территориясендә халыкка ял итү өчен махсус жиһазландырылган урыннар оештырырга киңәш ителә.

7. Каты көнкүреш калдыклары туплану проблемасын хәл итү өчен килгән кешеләргә сукмакның һәм тукталышларның чүпләнүен булдырмау чаралары хакында телдән дә, мәгълүмат баганалары рәвешендә хәбәр житкерергә кирәк. Азык-төлек калдыкларын бивак учакларында яндырырга, консерв банкаларын тишәргә, пыяла һәм пластик савытларны үзәк белән алып китәргә яисә моның өчен махсус тәмин ителгән савытларга ташларга киңәш ителә, андый савытларның МСТТ территориясендә булуын күздә тотарга кирәк.

8. МСТТ чүпләнүен булдырмау өчен МСТТ территориясеннән тупланган чүп-чарны алып чыгу өчен транспорт бүлеп бирүне һәм чүпнең вакытында чыгарылуын тәмин итәргә кирәк.

9. МСТТ территориясендә аның категориясенә һәм паспортындагы таләпләргә ярашлы рәвештә хужалык эшчәнлегә чикләнә, шулай ук табигать комплексларына һәм үсемлекләр һәм хайваннар дөньясы объектларына, мәдәни-тарихи объектларга зыян сала торган теләсә нинди эшчәнлек тыела.

10. МСТТ территориясә икътисадый һәм социаль үсеш планнарын һәм перспективаларын, жир корылышы, урман корылышы һәм район планировкасын эшлөгәндә зарури тәртиптә исәпкә алына.

11. Әлеге табигать һәйкәленә расланган үрнәктәге паспорт булдырыла, аның бер нөсхәсә МСТТ саклау йөкләмәсә бирелгән оешмада саклана.

12. МСТТ территориясендә хайваннар дөньясы объектларын, сирәк һәм юкка чыга башлаган үсемлек төрләрен һәм уникаль үсемлекчелек бергәлекләрен гамәлдәге РФ законнарына ярашлы рәвештә саклау таләпләре үтәләргә тиеш.

1.1.8. Илкүләм мирас буенча проектлана торган урманнарга сыйфатлама

Татарстан Республикасы территориясендә сыйфатламалары буенча илкүләм мирас урманнарына кертү өчен тиешле урманнар юк.

1.1.9. Диләнке эшләрен гамәлгә ашырганда сакланырга тиешле биологик күптөрлелек төрләрен һәм буфер зоналары зурлыклары исемлеге

Биологик күптөрлелекне саклау – урман хужалыгы эшчәнлеген алып баруда зарури шарт. Ул яклаучы урманнарда, махсус сакланучы урман кишәрлекләрендә генә түгел, ә диләнке эшләре гамәлгә ашырылганда да тәмин ителергә тиеш.

Урман кишәрлекләрендә кисү эшләре уздырылганда тереклек итү тирәлеге шартлары шактый үзгәрә. Үсеш алуның үзгәргән шартларында, яна шартларга хас булганча, бары тик урман биоценозлары гына яши ала, шуна күрә тереклек тирәлеген тамырдан үзгәртә торган тоташ кисүләр барышында биотопларны (биоценоз биләгән кинлекләренң абиотик факторлары буенча беришлеләренә карата) максимал саклау мөһим.

Үсемлекләренң һәм хайваннарның урман төрләре тереклек итә торган шартлар төрлелеген саклау өчен диләнкеләрне аерып чыгарганда һәм таксацияләгәндә әһәмиятле биотоплар (әһәмиятле объектлар) – кисү эшләре кагылмый торган һәм биотөрлелекне саклау өчен әһәмиятле булган, зур булмаган жир кишәрлекләре аерып чыгарыла, ә диләнкеләр эшләнгәндә, – саклана.

Аларның булуы билгеле бер дәрәжәдә табигый жимерелү нәтижәләрен имитацияләргә булыша, киселгән урыннарда урман тирәлеген сакларга һәм торгызырга ярдәм итә. Әлеге объектлар Россия Кызыл китабына һәм/яки төбәкләрдәге Кызыл китапларга кертелгән, сирәк очраучы һәм зәгыйфь тере организм төрләренң потенциал тереклек итү урыннары булып тора.

Диләнке эшләрен гамәлгә ашырганда сакланьрга тиешле биологик күптөрлелек объектларының һәм буфер зоналарының нормативлары һәм параметрлары 20 таблицада чагылдырылды.

1.1.10. Гамәлдәге урман, урман эшкәртү инфраструктурасы объектларына, урман инфраструктурасын ясауга бәйле булмаган объектларга, әлеге объектларны төзү, үзгәртеп кору һәм эксплуатацияләү буенча чараларның территориаль планлаштыру документларында каралган сыйфатлама

1.1.10.1. Урман инфраструктурасы объектлары

Урман инфраструктурасы объектларына урман юллары, урман саклыкханәләре һәм урманнардан файдалану, аларны саклау, яклау, торгызу максатларында төзелә торган башка объектлар керә.

РФ Хөкүмәтенң 2012 елның 17 июлендәге № 1283-р күрсәтмәсе нигезендә Яклаучы урманнар, эксплуатация урманнары һәм резерв урманнары өчен урман инфраструктурасы объектлары исемлеге расланды.

РФ УК 13 ст. нигезендә урман юллары урманнардан теләсә нинди файдалану ысулында, шулай ук урманнарны саклау, яклау һәм торгызу максатларында да төзелергә мөмкин.

4.1 таблицада гамэлдәге урман юлларына сыйфатлама китерелә.

4.1 таблица.

Урман юлларына сыйфатлама

Юлларның төрләре	Юлларның озынлыгы, чм						
	Барлыгы	Урман хужалыгы (типлары буенча)				Агач ташу	Уртак файдаланудагы
		1	2	3	Жәмгысе		
1	2	3	4	5	6	7	8
Юллар, барлыгы	169	1	2	163	166		3
шул исәптән:							
а) автомобиль	169	1	2	163	166		3
Алардан:							
каты түшәмәле	1						1
грунтлы,	168	1	2	163	166		2
Алардан:							
ел дөвамьнда кулланыла торган	42	1	1	38	40		2

Урманчылык территориясендә булган уртак файдаланудагы барлык автомобиль юллары һәм урман хужалыгы юллары агач материалы сату һәм эшкәртү урыннарына чыгару юллары булып хезмәт итә.

Квартал ызаннарының озынлыгы – 524 чм.

Чик ызаннарның озынлыгы – 90 чакрым.

Ызандаш жирдән файдаланучылар белән чикләр озынлыгы – 585 чм.

Квартал баганалары 1060 данә күләмендә.

Гамэлдәге урман инфраструктурасы объектлары 115 чм озынлыгында агач кисүне, квартал ызаннары белән ызандаш жирдән файдаланучылар белән берлектәге чикләргә 215 чм озынлыгында чистартуны һәм 480 данә күләмендә квартал баганалары урнаштыруны таләп итә.

1.1.10.2. Урман эшкәртү инфраструктурасы объектлары

Урман эшкәртү инфраструктурасы (эзерләнган үзагачны эшкәртү объектлары, биоэнергетика объектлары һәм башкалар) үзагач һәм башка урман ресурсларын эшкәртү өчен төзелә. РФ УК 14 статьясы нигезендә яклаучы урманнарда, шулай ук Кодекста һәм бүтән федераль законнарда каралган очракларда агач эшкәртү инфраструктурасы булдыру тыела. Урманчылык территориясендә урман эшкәртү объектлары юк.

1.1.10.3. Урман инфраструктурасы төзүгә бәйле булмаган объектлар

Урман фонды жирләрендә урман инфраструктурасы булдыруга бәйле булмаган объектларны төзү, үзшгәртеп кору һәм эксплуатацияләү, шулай ук,

шул исәптән гражданның иминлеген тәмин итү һәм РФ УК 21 ст. буенча тиешле объектларны эксплуатацияләү өчен кирәкле шартларны тудыру өчен билгеләнгән саклык зоналарында һәм санитар-яклау зоналарында, агачларны, куаклыкларны, лианаларны кисү түбәндәге максатларда рөхсәт ителә:

1) жир асты байлыкларын геологик өйрәнү эшләрен гамәлгә ашыру;

2) файдалы казылма ятмалары эшләү;

3) сусаклагычлардан һәм бүтән ясалма су объектларыннан, шулай ук гидротехника корылмаларыннан, диңгез портларыннан, диңгез терминалларыннан, елга портларыннан, причаллардан файдалану;

4) электртапшыру линияләреннән, элемтә линияләреннән, юллардан, торбаүткәргечләрдән һәм линияле башка объектлардан, шулай ук күрсәтелгән объектларның аерылгысыз технологик өлеше булып торган корылмалардан файдалану;

5) агач материалы һәм башка урман ресурслары эшкәртү;

6) рекреация эшчәнлеген гамәлгә ашыру;

7) дини эшчәнлекне гамәлгә ашыру.

Жир асты байлыкларын геологик өйрәнү һәм файдалы казылма ятмаларын эшләү буенча эшләргә гамәлгә ашыруга бәйле объектлар, тиешле эшләргә башкару вакытлары тәмамланганнан соң, жир асты байлыклары турындагы законнардагы туры китереп, консервацияләнергә яисә юкка чыгарылырга тиеш.

Гидротехника корылмалары су турындагы законнардагы туры китереп консервацияләнергә яисә юкка чыгарылырга тиеш.

Гражданның иминлеген тәмин итү һәм тиешле объектларны эксплуатацияләү өчен зарури шартлар тудыру өчен билгеләнгән агачларны, куаклыкларны, лианаларны сайланма һәм тоташ кисүләр рөхсәт ителә, шул исәптән саклык зоналарында һәм санитар-яклау зоналарында, түбәндәге максатларда:

1) жир асты байлыкларын геологик өйрәнү эшләрен гамәлгә ашыру;

2) файдалы казылма ятмалары эшләү;

3) сусаклагычлардан һәм бүтән ясалма су объектларыннан, шулай ук гидротехника корылмаларыннан, диңгез портларыннан, диңгез терминалларыннан, елга портларыннан, причаллардан файдалану;

4) электртапшыру линияләреннән, элемтә линияләреннән, юллардан, торбаүткәргечләрдән һәм башка линияле объектлардан файдалану;

Яклаучы урманнарда РФ УК 21 ст. 5 өлешендә каралган агачларны, куаклыкларны, лианаларны сайланма һәм тоташ кисүләр урман инфраструктурасы булдыруга бәйле булмаган объектларны төзү, үзгәртеп кору, эксплуатацияләү Россия Федерациясе законнары нигезендә тыелмаган яки чикләнмәгән очракларда рөхсәт ителә.

Урман инфраструктурасын төзүгә бәйле булмаган объектларны төзү, үзгәртеп кору һәм (яки) эксплуатацияләү буенча файдаланылган жирләр рекультивацияләнергә тиешле.

Урманчылык территориясендә урман инфраструктурасын төзүгә бәйле булмаган чираттагы объектлар бар:

Ясалма катламлы автомобиль юллары – 1 чм.

Электр тапшыру линияләре – 4 чм.

Бүтән трассалар – 1 чм.

Линияле объектларның гомуми озынлыгы 6 чм тәшкил итә.

Территориаль планлаштыру схемасы буенча урманчылык территориясендә өстәмә объектлар планлаштырылмый. Башка категориягә караган, урман урнашкан жирләрдә урман инфраструктурасы булдыруга бәйле булмаган объектларны төзү, үзгәртеп кору һәм эксплуатацияләү урманнарның максатчан билгеләнеше буенча башка федераль законнарда каралган очракларда рөхсәт ителә.

Урман инфраструктурасы булдыруга бәйле булмаган объектларны төзү, үзгәртеп кору һәм эксплуатацияләү өчен файдаланылган жирләр РФ Табигать министрлыгының һәм Роскомземның «Жирләргә рекультивацияләү, туфракның уңдырышлы катламын салдыру, саклау һәм нәтижәле файдалану турында төп нигезләмәләр раслау турында» 1995 елның 22 декабрендәге № 525/67 боекыгы нигезендә рекультивацияләнергә тиеш.

Урманнарны максатчан билгеләнеше буенча, гамәлдәге һәм проектлана торган махсус сакланучы табигать территорияләрен, урман, урман эшкәртү инфраструктурасы объектларын, урман инфраструктурасы булдыруга бәйле булмаган объектларны тамгалап, кварталлар буйлап бүлгәләнеше № 3 карта-схемада күрсәтелде.

Карта-схема N3. Подразделение лесов по целевому назначению с нанесением местоположения существующих и проектируемых особо охраняемых природных территорий и объектов.

Условные обозначения:

- леса, расположенные в водоохранных зонах
- защитные полосы лесов, расположенные вдоль дорог
- противоэрозионные леса
- эксплуатационные леса
- леса, расположенные в пустынных, полупустынных, лесостепных, лесотундровых зонах, степях, горах

Существующие ООПТ

- 1 - Татарско-Ахметьевское торфяное болото
- местоположение на карте-схеме

Участковые лесничества

- ① - Базарно-Матаковское
- ② - Чернореченское
- ③ - Юхмачинское
- ④ - Чувбродское

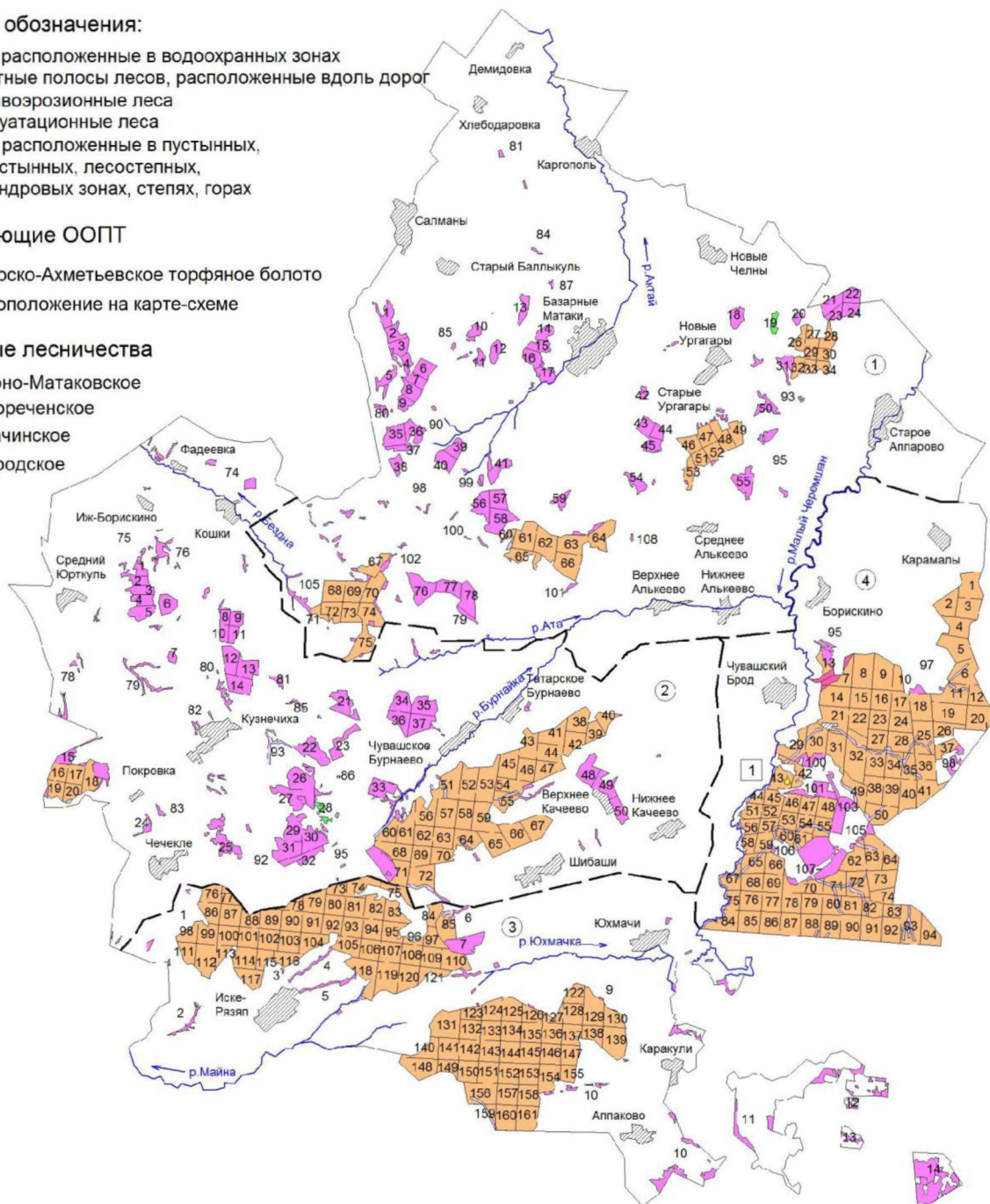

1.2. Урманнардан рөхсәтле файдалану төрләре

Урманнардан файдалану гражданнар һәм юридик затлар тарафыннан гамәлгә ашырыла. Шул ук вакытта, РФ УК 5 ст. чыгып, урман динамикалы рәвештә яңартыла һәм трансформациягә бирелә торган табигый ресурс буларак карала, чөнки югарыда аталган статья нигезендә урманнардан файдалану, аларны саклау, яклау һәм яңадан үстерү экологик система яки табигый ресурс кебек урман төшенчәсеннән чыгып гамәлгә ашырыла.

Урманнардан рөхсәтле файдалану төрләре РФ УК 25 статьясында билгеләнгән.

Урманнардан файдалану түбәндәге очракларда мөмкин:

- 1) агач материалы эзерләү;
- 2) чәер эзерләү;
- 3) агач булмаган урман ресурсларын эзерләү һәм жыеп алу;
- 4) азык-төлек урман ресурсларын һәм дару үләннәрен эзерләү;
- 5) аучылык хужалыгы өлкәсендә эшчәнлек төрләрен гамәлгә ашыру;
- 6) авыл-хужалыгын алып бару;
- 7) фәнни-тикшеренү эшчәнлеген, мәгариф эшчәнлеген гамәлгә ашыру;
- 8) рекреация эшчәнлеген гамәлгә ашыру;
- 9) урман плантацияләрен утырту һәм аларны эксплуатацияләү;
- 10) жимешле, жиләкле, декоратив урман үсемлекләрен, дару үләннәрен үстерү.
- 11) урман үсемлекләренең утырту материалын (үсентеләр, чәчкеннәр) үстерү;
- 12) жир асты байлыklarын геологик өйрәнү эшләрен башкару, файдалы казылма ятмаларын эшләү;
- 13) сусаклагычлар һәм бүтән ясалма су объектлары, шулай ук гидротехника корымалары, диңгез портлары, диңгез терминаллары, елга портлары, причаллар төзү һәм эксплуатацияләү;
- 14) линияле объектлар төзү, үзгәртеп кору, эксплуатацияләү;
- 15) агач материалы һәм башка урман ресурслары эшкәртү;
- 16) дини эшчәнлекне гамәлгә ашыру;
- 17) РФ УК 6 ст. 2 өл. нигезендә билгеләнгән бүтән төрләре.

Урманчылык территориясендә урманнардан кварталларга бүлеп рөхсәтле файдалану төрләре 5 таблицада күрсәтелде.

Урманнардан рөхсәтле файдалану төрләре

Урманнардан рөхсәтле файдалану төрләре	Кишәрлек урманчылыгының атылышы	Кварталлар яки аларның өлешләре исемлеге	Мәйданы, га
1	2	3	4
1. Агач материалы эзерләү (РФ УК 25,29 ст.)	Базарлы Матак	1-109	6266
	Чернореченск	1-102	8419
	Чуаш Кичүе	1-107	11893
	Юхмачы	1-15,73-162	10884
	Жәмгысе		37462
2. Чәер эзерләү (РФ УК 25, 31 ст.)	Базарлы Матак	1-109	6266
	Чернореченск	1-102	8419
	Чуаш Кичүе	1-107	11893
	Юхмачы	1-15,73-162	10884
	Жәмгысе		37462
3. Агач булмаган урман ресурслары эзерләү һәм жыю (РФ УК 25, 32 ст.)	Базарлы Матак	1-109	6266
	Чернореченск	1-102	8419
	Чуаш Кичүе	1-107	11893
	Юхмачы	1-15,73-162	10884
	Жәмгысе		37462
4. Азык-төлек урман ресурслары эзерләү һәм дару үләннәре жыю (РФ УК 25, 35 ст.)	Базарлы Матак	1-109	6266
	Чернореченск	1-102	8419
	Чуаш Кичүе	1-107	11893
	Юхмачы	1-15,73-162	10884
	Жәмгысе		37462
5. Аучылык хужалыгы өлкәсендә эшчәнлек төрләрен гамәлгә ашыру (РФ УК 25, 36 ст.) Тыела: урман-парк зоналары, яшел зоналар, шәһәр урманнары.	Базарлы Матак	1-109	6266
	Чернореченск	1-102	8419
	Чуаш Кичүе	1-107	11893
	Юхмачы	1-15,73-162	10884
	Жәмгысе		37462
6. Урманнардан авыл хужалыгын алып бару өчен файдалану (РФ УК 25,38 ст.) Тыела: урман-парк зоналары, шәһәр урманнары. МСК, яшел зоналар, печән чабу белән умартачылыктан гайре тыела.	Базарлы Матак	Кварталлар: 1-4,6-8, 26-30,32-35,47-49,51-53,57,62-64,67-70,73-75; Квартал өлешләре: 9-11,14-17,21-24, 31, 36, 37, 39, 40,42-46,55,56,58,60,61,65,66, 71,72,76-79	4410
	Чернореченск	Кварталлар: 1,2,4,8- 16, 19, 21, 23,26,30,32,37,46,56-59,61-63,65-70; Квартал өлешләре: 3,5,17,18,20,22,24, 27-29, 31,33-36,38-	6569

Урманнардан рөхсәтле файдалану төрләре	Кишәрлек урманчылыгының атылышы	Кварталлар яки аларның өлешләре исемлеге	Мәйданы, га
1	2	3	4
		45,47,48-50,51-54, 55,60,64,71,72	
	Чуаш Кичүе	Кварталлар: 2,4,5,8,12,15-17, 22-24,38,40,46-50, 64, 66, 68, 69, 73, 74,76-83,85-87,90-92,94,100-103; Квартал өлешләре:1,3,6,7, 9-11,13,14,18-21,25-37,39,41-45, 51-63,65,67,70-72,75, 84, 88, 89, 93,95-99,104-107	9908
	Юхмачы	Кварталлар:12,13,15, 73,77-83,86-115,119-121,123-128,130-146,148-154,157,158,161; Квартал өлешләре:1-11,14,74-76,84,85,116-118, 122, 129, 147, 155,156,159,160	10287
	Жәмгысе		31174
7. Фәнни-тикшеренү эшчәнлеген, мәгариф эшчәнлеген гамәлгә ашыру (РФ УК 25, 40 ст.)	Базарлы Матак	1-109	6266
	Чернореченск	1-102	8419
	Чуаш Кичүе	1-107	11893
	Юхмачы	1-15,73-162	10884
	Жәмгысе		37462
8. Рекреация эшчәнлеген гамәлгә ашыру (РФ УК 25, 41 ст.)	Базарлы Матак	1-109	6266
	Чернореченск	1-102	8419
	Чуаш Кичүе	1-107	11893
	Юхмачы	1-15,73-162	10884
	Жәмгысе		37462
9. Урман плантацияләре утырту һәм аларны эксплуатацияләү (РФ УК 25,42 ст.) Тыела: яклаучы урманнар, МСК	Базарлы Матак	Кварталлар: 26-30,32-34,47-49,51-53,62-64,67-70,73-75; Квартал өлешләре: 46,60,61,65,66,71,72	2465
	Чернореченск	Кварталлар: 16,19,46,56-59,61-63,65-70; Квартал өлешләре: 17,18, 20,38-45,47,51-54, 55,60, 64,71,72	3933

Урманнардан рөхсәтле файдалану төрләре	Кишәрлек урманчылыгының атылышы	Кварталлар яки аларның өлешләре исемлеге	Мәйданы, га
1	2	3	4
	Чуаш Кичүе	Кварталлар: 2,4,5,8,12,15-17,22-24,38,40,46-50, 64, 66, 68, 69, 73,74,76-83,85-87,90-92,94; Квартал өлешләре: 1,3,6,7,9-11, 13,14,18-21,25-37,39,41-45,51-63,65,67,70-72,75,84,88,89,93	9203
	Юхмачы	Кварталлар: 73,77-83,86-115, 119-121,123-128,130-146,148-154,157,158,161;Квартал өлеш-ләре: 74-76, 84, 85, 116-118, 122, 129, 147, 155, 156, 159, 160	9436
	Жәмгысе		25037
18. Жимешле, жиләкле, декоратив урман үсемлекләре, дару үләннәре үстерү (РФ УК 25, 39 ст.)	Базарлы Матак	1-109	6266
	Чернореченск	1-102	8419
	Чуаш Кичүе	1-107	11893
	Юхмачы	1-15,73-162	10884
	Жәмгысе		37462
10.1 Утырту материалы үстерү (РФ УК 25 ст., 39.1 ст. 4 өл.)	Базарлы Матак	1-109	6266
	Чернореченск	1-102	8419
	Чуаш Кичүе	1-107	11893
	Юхмачы	1-15,73-162	10884
	Жәмгысе		37462
11. Жир асты байлыктарын геологик өйрәнү, файдалы казылма ятмалары эшләү буенча эшләр башкару (РФ УК 25, 43 ст.) Тыела: урман-парк зоналары, яшел зоналар, шәһәр урманнары.	Базарлы Матак	1-109	6266
	Чернореченск	1-102	8419
	Чуаш Кичүе	1-107	11893
	Юхмачы	1-15,73-162	10884
	Жәмгысе		37462
12. Сусаклагычлар һәм бүтән ясалма су объектлары, шулай ук гидротехника корылмалары, диңгез	Базарлы Матак	1-109	6266
	Чернореченск	1-102	8419

Урманнардан рөхсәтле файдалану төрләре	Кишәрлек урманчылыгының атылышы	Кварталлар яки аларның өлешләре исемлеге	Мәйданы, га
1	2	3	4
портлары, диңгез терминаллары, елга портлары, причаллар төзү һәм эксплуатацияләү (РФ УК 25, 44 ст.)	Чуаш Кичүе	1-107	11893
	Юхмачы	1-15,73-162	10884
	Жәмгысе		37462
13. Линияле объектлар төзү, реконструкцияләү, эксплуатацияләү (РФ УК 25, 45 ст.), урман паркы зонасында капитал төзелеш объектларын урнаштыру тыела	Базарлы Матак	1-109	6266
	Чернореченск	1-102	8419
	Чуаш Кичүе	1-107	11893
	Юхмачы	1-15,73-162	10884
	Жәмгысе		37462
14. Агач һәм башка урман ресурслары эшкәртү (РФ УК 25,46 ст.) Тыела: яклаучы урманнар, МСК	Базарлы Матак	Кварталлар: 26-30,32-34,47-49, 51-53,62-64,67-70,73-75; Квартал өлешләре: 46,60,61,65,66,71,72	2465
	Чернореченск	Кварталлар: 16,19,46,56-59,61-63,65-70; Квартал өлешләре: 17,18,20,38-45,47,51-54,55,60,64,71,72	3933
	Чуаш Кичүе	Кварталлар: 2,4,5,8,12,15-17,22-24,38,40,46-50, 64, 66, 68, 69,73,74,76-83,85-87,90-92,94; Квартал өлешләре: 1,3,6,7,9-11,13,14,18-21,25-37,39,41-45, 51-63,65,67,70-72,75,84,88,89,93	9203

Урманнардан рөхсәтле файдалану төрләре	Кишәрлек урманчылыгының атылышы	Кварталлар яки аларның өлешләре исемлегенә	Мәйданы, га
1	2	3	4
	Юхмачы	Кварталлар: 73,77-83,86-115, 119-121,123-128,130-146,148-154,157,158,161; Квартал өлешләре: 74-76, 84, 85, 116-118, 122, 129,147,155,156,159,160	9436
	Жәмгысә		25037
15. Дини эшчәнлекне гамәлгә ашыру (РФ УК 25, 47 ст.)	Базарлы Матак	1-109	6266
	Чернореченск	1-102	8419
	Чуаш Кичүе	1-107	11893
	Юхмачы	1-15,73-162	10884
	Жәмгысә		37462
16. Башка төрләр, бөтен жирдә рөхсәт ителә (РФ УК 6 ст. 2 өл.)	Базарлы Матак	1-109	6266
	Чернореченск	1-102	8419
	Чуаш Кичүе	1-107	11893
	Юхмачы	1-15,73-162	10884
	Жәмгысә		37462

2 БҮЛЕК. УРМАННАРДАН РӨХСӘТЛЕ ФАЙДАЛАНУ НОРМАТИВЛАРЫ, ПАРАМЕТРЛАРЫ ҺӘМ ЧОРЛАРЫ, УРМАННАРНЫ САКЛАУ, ЯКЛАУ ҺӘМ ЯҢАДАН ҮСТЕРҮ НОРМАТИВЛАРЫ

2.1. Урманнарда агач материалы эзерләү өчен рөхсәтле файдалану нормативлары, параметрлары һәм чорлары

Урманнарда агач материалы эзерләү өчен файдалану РФ УК 29, 29.1, 30 статьялары, РФ Табигать министрлыгының 2016 елның 13 сентябрендәге № 474 боерыгы белән расланган Агач материалы эзерләү кагыйдәләре белән регламентлана.

Агач материалы эзерләү эшкуарлык эшчәнлеге максатларында гражданнар, юридик затлар тарафыннан, шулай ук гражданнар тарафыннан – шәхси максатларда (жылыту, төзелмәләр торгызу һ.б. өчен) гамәлгә ашырылырга мөмкин.

Эшкуарлык эшчәнлеге максатларында агач материалы эзерләү урман кишәрлегенә аренда шартнамәсе нигезендә гамәлгә ашырыла.

Татарстан Республикасы законында каралган искәрмәле очрақларда, дәүләт ихтыяжларын яки муниципаль ихтыяжларны тәмин итү өчен урман утыртмалары сату-алу шартнамәләре нигезендә агач материалы эшкәртү рөхсәт ителә.

Урман кишәрлегенә аренда шартнамәсе 10 елдан 49 елга кадәр чорга төзелә.

Шәхси ихтыяжлар өчен агач материалы эзерләү урман утыртмалары сату-алу шартнамәләре нигезендә гамәлгә ашырыла.

Агач материалы эзерләү эксплуатацияләнгән урманнарда һәм яклаучы урманнарда гамәлгә ашырыла.

Чикләрендә агач материалы эзерләү өчен урманнарда файдалану рөхсәт ителгән кварталлар исемлегенә 5 таблицада күрсәтелде.

Диләнkedә (урман кишәрлегенә кисү өчен билгеләнгән урман утыртмалары урнашкан бер өлешендә, урман-таксация бүлемтегендә, урман кварталында) агач материалы эзерләү өчен түбәндәгеләрне кисү рөхсәт ителә:

- 1) өлгергән, картайган урман утыртмаларын;
- 2) урманнарны тәрбия кылганда, һәлак булган һәм зарарланган урман утыртмаларын кискәндә урта яшьле, өлгереп килүче, өлгергән, картайган урман утыртмаларын;
- 3) РФ УК 13, 14 һәм 21 статьяларында каралган объектларны төзү, үзгәртеп кору һәм эксплуатацияләү өчен билгеләнгән урман кишәрлекләрендә теләсә нинди яшьтәге урман утыртмаларын.

Әгәр сайланма кисүләр үзләренә эйләнә-тирәлекне хасил итү, су саклау, санитария-гигиена, савыктыру һәм башка төрле файдалы вазыйфаларын югалта баручы, яклаучы урманнарның максатчан билгеләнешен һәм алар үти торган файдалы вазыйфаларның сакланышын тәмин итүче урман утыртмаларын

алмаштырырга ирек бирмәсә һәм РФ УК 21 ст. 5.1 өл. каралган очрактарда яклаучы урманнарда тоташ кисүләр гамәлгә ашырыла.

Урман кишәрлегеннән агач материалы эзерләү максатларында файдаланучы зат тарафыннан урман утыртмаларын һәр диләнkedә кисү, тарттыру, өлешчә эшкәртү, саклау һәм эзер үзагачны алып чыгу, урман декларациясе нигезендә декларацияләнергә тиешле датадан башлап 12 ай эчендә, яисә, агач материалын урман утыртмаларын сату-алу шартнамәсе яки РФ УК 19 ст. 5 өлешендә күрсәтелгән контракт нигезендә эзерләгән очракта, – урман утыртмаларын сату-алу шартнамәсендә билгеләнгән чор дәвамында гамәлгә ашырыла.

Файдалану өчен билгеләнгән диләнке күләменнән артып китүче күләмдә, шулай ук кисентеләр яшен бозып, агач материалы эзерләү тыела.

2.1.1. Өлгергән һәм картайган урман утыртмаларын кисү буенча файдалану өчен билгеләнгән диләнке күләме

Файдалану өчен билгеләнгән диләнке күләмен исәпләп чыгару РФ УК 29 ст., «Файдалану өчен билгеләнгән диләнке күләмен исәпләп чыгару тәртибен раслау турында» 2011 елның 27 маендагы № 191 Рослесхоз боерыгы, «Кисентеләрнең яшьләрен билгеләү турында» 2015 елның 09 апрелендәге № 105 Рослесхоз боерыгы нигезендә гамәлгә ашырыла.

Әлеге урман хужалыгы регламентының гамәлдә булу чорында өлгергән һәм картайган урман агачларын сайланма кисүләр буенча хисапка кертелгән диләнке күләме 6 таблицада китерелә һәм календарь елы башыннан гамәлгә кертелә.

Әлеге урман хужалыгы регламентының гамәлдә булу чорында өлгергән һәм картайган урман агачларын сайланма кисүләр буенча хисапка кертелгән диләнке күләме 7 таблицада китерелә һәм календарь елы башыннан гамәлгә кертелә.

Күрсәткечләр	Барлығы		Шул исәптән тулылыклар буенча											
	га	Мең кбм	1,0		0,9		0,8		0,7		0,6		0,3-0,5	
			га	Мең кбм	га	Мең кбм	га	Мең кбм	га	Мең кбм	га	Мең кбм	га	Мең кбм
1	2	3	4	5	6	7	8	9	10	11	12	13	14	15
Уртача кабатлану чоры	10													
Ел саен файдалану өчен билгеләнә торган диләнке күләме:														
Тамыр	–	–												
Ликвид		–												
Эшкә яраклы		–												
Уртак файдаланудагы т/ю, уртак файдаланудагы федераль автомобиль юллары, РФ субъектлары мөлкәтендә торучы уртак файдаланудагы автомобиль юллары буйлап урнашкан яклау урман категорияләре – урманнарның яклаучы полосалары														
Хужалык бүлемтеге – Усаклы														
Барлығы хисапка кертелде	18	4,2							2	0,6	16	3,6		
Гомуми запастан урт. сайлап алу %		17								25		15		
1 мәртәбәдә сайлана торган запас	18	0,7							2	0,2	16	0,5		
Уртача кабатлану чоры	10													
Ел саен файдалану өчен билгеләнә торган диләнке күләме:														
Тамыр	2	0,1												
Ликвид		0,1												
Эшкә яраклы		–												
Хужалык бүлемтеге – Юкәле														
Барлығы хисапка кертелде	6	1,4							1	0,3	3	0,7	2	0,4
Гомуми запастан урт. сайлап алу %		14								25		15		–

Күрсөткөчлөр	Барлыгы		Шул исәптән тулылыклар буенча											
	га	Мең кбм	1,0		0,9		0,8		0,7		0,6		0,3-0,5	
			га	Мең кбм	га	Мең кбм	га	Мең кбм	га	Мең кбм	га	Мең кбм	га	Мең кбм
1	2	3	4	5	6	7	8	9	10	11	12	13	14	15
1 мәртәбәдә сайлана торган запас	4	0,2							1	0,1	3	0,1	–	–
Уртача кабатлану чоры	10													
Ел саен файдалану өчен билгеләнә торган диләнке күләме:														
Тамыр	–	–												
Ликвид		–												
Эшкә яраклы		–												
Якланганлык категориясе буенча жәмгысе														
Барлыгы хисапка кертелде	24	5,6												
Гомуми запастан урт. сайлап алу %		16												
1 мәртәбәдә сайлана торган запас	22	0,9												
Уртача кабатлану чоры	10													
Ел саен файдалану өчен билгеләнә торган диләнке күләме:														
Тамыр	2	0,1												
Ликвид		0,1												
Эшкә яраклы		–												
Яклаучы урман категориясе – дала, ярымдала, урман-дала, урман-тундра зоналарында, чүлләрдә, тауларда урнашкан урманнар														
Хужалык бүлемтеге – Наратлы														
Барлыгы хисапка кертелде	2	0,6									2	0,6		
Гомуми запастан урт. сайлап алу %		15										15		

Күрсөткөчлөр	Барлыгы		Шул исәптән тулылыклар буенча											
	га	Мең кбм	1,0		0,9		0,8		0,7		0,6		0,3-0,5	
			га	Мең кбм	га	Мең кбм	га	Мең кбм	га	Мең кбм	га	Мең кбм	га	Мең кбм
1	2	3	4	5	6	7	8	9	10	11	12	13	14	15
1 мәртәбәдә сайлана торган запас	2	0,1									2	0,1		
Уртача кабатлану чоры	10													
Ел саен файдалану өчен билгеләнә торган диләнке күләме:														
Тамыр	–	–												
Ликвид		–												
Эшкә яраклы		–												
Хужалык бүлөмгә – 3 һәм аннан югары бонитетка караган т/кәүс. имәнле														
Барлыгы хисапка кертелде	112	19,3							10	2,4	66	12,2	36	4,7
Гомуми запастан урт. сайлап алу %		12								25		15		–
1 мәртәбәдә сайлана торган запас	76	2,4							10	0,6	66	1,8	–	–
Уртача кабатлану чоры	10													
Ел саен файдалану өчен билгеләнә торган диләнке күләме:														
Тамыр	8	0,2												
Ликвид		0,2												
Эшкә яраклы		0,1												
Хужалык бүлөмгә – Каенлы														
Барлыгы хисапка кертелде	286	54,4							40	9,2	107	22,0	139	23,2
Гомуми запастан урт. сайлап алу %		10								25		15		–
1 мәртәбәдә сайлана торган запас	147	5,6							40	2,3	107	3,3	–	–

Хуж. бүлөмгөгө һәм өст. итүче токым	Урман белән капланган, га	Шул исәптән яшь төркөмнәре буенча						Өлг. һәм карт. ағачлар запасы, мең м ³	1 га эксп. фондына урт. зап., м ³	Урт. Та-мыр масс. үсөшө, мең м ³	Кис-тен-нең яше	Исәпкә тотылачак диләнкеләр, мең м ³				Кинәш ителә торган диләнке хисабы					Эксплуатация фон-дыннан фйд. еллары саны	Утыртмалар-ның күздә тотылган калдык өлөшө, га	
		Үсөн теләр	Урта яшьле		Өл-ге-реп-килү-че	Өлгергән һәм картайган						Уртача фйд.-лану-дагы	2 нче яшь-кә ка-раучы	1 нче яшькә карау-чы	Интег-рал	Мәй-даны, га	Та-мыр за-па-сы, мең м ³	Ликвидта				Өлге-реп-килүче	Өлгер-гән һәм картай-ган
			Бар-лыгы	Хи-сап-ка кер-телде		Бар-лыгы	шул исәп-тән кар-тай-ган											Бар-лыгы	шул исәп-тән эшкә-ярак-лы	% Ликв. эшкә-ярак-лы			
1	2	3	4	5	6	7	8	9	10	11	12	13	14	15	16	17	18	19	20	21	22	23	24
	22395	1388	7186	4806	3113	10708	3970	2247,2		79,4						459	94,8	79,5	35,9	45		4806	9231

2.1.2. Урманнарны тәрбиялэгәндә урта яшьле, өлгереп килүче, өлгергән һәм картайган урман утыртмаларын кисү буенча файдалану өчен билгеләнгән диләнке күләме (агач материалы алуның ел саен рөхсәт ителгән күләме)

8 таблица

Урманнарны тәрбиялэгәндә урта яшьле, өлгереп килүче, өлгергән һәм картайган урман утыртмаларының диләнке хисабы (ел саен рөхсәт ителгән узагач алу күләме)

№ № п/п	Күрсәткечләр	Үлч. бер.	Урманнарны тәрбия кылу төрләре						Жәм- гысе
			Сирәк- ләүләр	Аркылы кисүләр	Янар- ту кисү- ләре	Рәвешен үзгәртеп кисүләр	Рек. кисү- ләре	Бе- рән- сән- рән агач лар- ны кисү	
1	2	3	4	5	6	7	8	9	10
Урманнарның максатчан билгеләнеше: Яклаучы урманнар									
ылыслы									
Өстенлек итүче токым – Нарат									
1	Урманчылык таләпләре буенча ачыкланган фонд	га	97	3					100
		мең куб м.	5,3	0,2					5,5
2	Кабатлану чоры	ел	10	15					
3	Ел саен файдалану күләме								
	Мәйданы	га	10	–					10
	сайлап алына торган запас								
	Тамыр	мең куб м.	0,5	–					0,5
	Ликвидлы	-//-	0,4	–					0,4
	Эшкә яраклы	-//-	0,2	–					0,2
Өстенлек итүче токым – Чыршы									
1	Урманчылык таләпләре буенча ачыкланган фонд	га	46	-					46
		мең куб м.	1,5	–					1,5

№ № п/п	Күрсәткечләр	Үлч. бер.	Урманнарны тәрбия кылу төрләре						Жәм- гысе
			Сирәк- лөлөр	Аркылы кисүләр	Янар- ту кисү- ләрә	Рәвешен үзгәртеп кисүләр	Рек. кисү- ләрә	Бе- рән- сән- рән агач лар- ны кисү	
1	2	3	4	5	6	7	8	9	10
2	Кабатлану чоры	ел	10	–					
3	Ел саен файдалану күлөме								
	Мәйданы	га	5	–					5
	сайлап алына торган запас								
	Тамыр	мең куб м.	0,2	–					0,2
	Ликвидлы	-//-	0,1	–					0,1
	Эшкә яраклы	-//-	–	–					–
Ылыслы хужалык буенча жәмгысе									
1	Урманчылык таләпләре буенча ачыкланган фонд	га	143	3					146
		мең куб м.	6,8	0,2					7,0
2	Кабатлану чоры	ел							
3	Ел саен файдалану күлөме								
	Мәйданы	га	15	–					15
	сайлап алына торган запас								
	Тамыр	мең куб м.	0,7	–					0,7
	Ликвидлы	-//-	0,5	–					0,5
	Эшкә яраклы	-//-	0,2	–					0,2
Каты яфраклылар									
Өстенлек итүче токым – югары кәүсәле имән									
1	Урманчылык таләпләре буенча ачыкланган фонд	га	35	–					35
		мең куб м.	1,6	–					1,6
2	Кабатлану	ел	10	–					

№ № п/п	Күрсәткечләр	Үлч. бер.	Урманнарны тәрбия кылу төрләре						Жәм- гысе
			Сирәк- ләүләр	Аркылы кисүләр	Янар- ту кисү- ләре	Рәвешен үзгәртеп кисүләр	Рек. кисү- ләре	Бе- рән- сән- рән агач лар- ны кисү	
1	2	3	4	5	6	7	8	9	10
	чоры								
3	Ел саен файдалану күләме								
	Мәйданы	га	4	–					4
	сайлап алына торган запас								
	Тамыр	мең куб м.	0,2	–					0,2
	Ликвидлы	-//-	0,1	–					0,1
	Эшкә яраклы	-//-	–	–					–
Каты яфраклы хужалык буенча жәмгысе									
1	Урманчылык таләпләре буенча ачыкланган фонд	га	35	–					35
		мең куб м.	1,6	–					1,6
2	Кабатлану чоры	ел	10	–					
3	Ел саен файдалану күләме								
	Мәйданы	га	4	–					4
	сайлап алына торган запас								
	Тамыр	мең куб м.	0,2	–					0,2
	Ликвидлы	-//-	0,1	–					0,1
	Эшкә яраклы	-//-	–	–					–
Йомшак яфраклылар									
Өстенлек итүче токым – Каен									
1	Урманчылык таләпләре буенча ачыкланган фонд	га	13	41					54
		мең куб м.	0,4	2,1					2,5
2	Кабатлану чоры	ел	10	10					

№ № п/п	Күрсәткечләр	Үлч. бер.	Урманнарны тәрбия кылу төрләрә						Жәм- гысе
			Сирәк- ләүләр	Аркылы кисүләр	Янар- ту кисү- ләрә	Рәвешен үзгәртеп кисүләр	Рек. кисү- ләрә	Бе- рән- сән- рән агач лар- ны кисү	
1	2	3	4	5	6	7	8	9	10
	күләме								
	Мәйданы	га	–	–					–
	сайлап алына торган запас								
	Тамыр	мең куб м.	–	–					–
	Ликвидлы	-//-	–	–					–
	Эшкә яраклы	-//-	–	–					–
Йомшак яфраклы хужалык буенча жәмгысе									
1	Урманчылык таләпләре буенча ачыкланган фонд	га	102	174					276
		мең куб м.	4,4	9,5					13,9
2	Кабатлану чоры	ел							
3	Ел саен файдалану күләме								
	Мәйданы	га	10	17					27
	сайлап алына торган запас								
	Тамыр	мең куб м.	0,4	0,9					1,3
	Ликвидлы	-//-	0,2	0,7					0,9
	Эшкә яраклы	-//-	–	0,3					0,3
Яклаучы урманнар буенча жәмгысе									
1	Урманчылык таләпләре буенча ачыкланган фонд	га	279	177					456
		мең куб м.	12,9	9,7					22,6
2	Кабатлану чоры	ел							
3	Ел саен файдалану күләме								
	Мәйданы	га	28	17					45

№ № п/п	Күрсәткечләр	Үлч. бер.	Урманнарны тәрбия кылу төрләре						Жәм- гысе
			Сирәк- ләүләр	Аркылы кисүләр	Янар- ту кисү- ләрә	Рәвешен үзгәртеп кисүләр	Рек. кисү- ләрә	Бе- рән- сән- рән агач лар- ны кисү	
1	2	3	4	5	6	7	8	9	10
	сайлап алына торган запас								
	Тамыр	мең куб м.	1,3	0,9					2,2
	Ликвидлы	-//-	0,8	0,7					1,5
	Эшкә яраклы	-//-	0,2	0,3					0,5
Урманнарның максатчан билгеләнеше: Эксплуатация урманнары									
ЫЛЫСЛЫ									
Өстенлек итүче токым – Нарат									
1	Урманчылык таләпләре буенча ачыкланган фонд	га	61	84					145
		мең куб м.	2,4	5,3					7,7
2	Кабатлану чоры	ел	10	15					
3	Ел саен файдалану күләме								
	Мәйданы	га	6	6					12
	сайлап алына торган запас								
	Тамыр	мең куб м.	0,2	0,4					0,6
	Ликвидлы	-//-	0,2	0,3					0,5
	Эшкә яраклы	-//-	0,1	0,2					0,3
Өстенлек итүче токым – Чыршы									
1	Урманчылык таләпләре буенча ачыкланган фонд	га	238	8					246
		мең куб м.	7,6	0,3					7,9
2	Кабатлану чоры	ел	10	10					
3	Ел саен файдалану күләме								
	Мәйданы	га	24	1					25

№ № п/п	Күрсәткечләр	Үлч. бер.	Урманнарны тәрбия кылу төрләре						Жәм- гысе
			Сирәк- ләүләр	Аркылы кисүләр	Янар- ту кисү- ләре	Рәвешен үзгәртеп кисүләр	Рек. кисү- ләре	Бе- рән- сән- рән агач лар- ны кисү	
1	2	3	4	5	6	7	8	9	10
	Тамыр	мең куб м.	0,7	1,9					2,6
	Ликвидлы	-//-	0,5	1,6					2,1
	Эшкә яраклы	-//-	0,3	0,8					1,1
Өстенлек итүче токым – Усак									
1	Урманчылык таләпләре буенча ачыкланган фонд	га	75	529					604
		мең куб м.	2,0	21,3					23,3
2	Кабатлану чоры	ел							
3	Ел саен файдалану күләме								
	Мәйданы	га	7	53					60
	сайлап алына торган запас								
	Тамыр	мең куб м.	0,2	2,1					2,3
	Ликвидлы	-//-	0,1	1,8					1,9
	Эшкә яраклы	-//-	–	0,6					0,6
Өстенлек итүче токым – Юкә									
1	Урманчылык таләпләре буенча ачыкланган фонд	га	17	36					53
		мең куб м.	0,5	2,1					2,6
2	Кабатлану чоры	ел	10	15					
3	Ел саен файдалану күләме								
	Мәйданы	га	2	2					4
	сайлап алына торган запас								
	Тамыр	мең куб	0,1	0,1					0,2

№ № п/п	Күрсәткечләр	Үлч. бер.	Урманнарны тәрбия кылу төрләре						Жәм- гысе
			Сирәк- ләүләр	Аркылы кисүләр	Янар- ту кисү- ләре	Рәвешен үзгәртеп кисүләр	Рек. кисү- ләре	Бе- рән- сән- рән агач лар- ны кисү	
1	2	3	4	5	6	7	8	9	10
		м.							
	Ликвидлы	-//-	–	0,1					0,1
	Эшкә яраклы	-//-	–	–					–
Йомшак яфраклы хужалык буенча жәмгысе									
1	Урманчылык таләпләре буенча ачыкланган фонд	га	278	928					1206
		мең куб м.	9,0	41,8					50,8
2	Кабатлану чоры	ел							
3	Ел саен файдалану күләме								
	Мәйданы	га	28	91					119
	сайлап алына торган запас								
	Тамыр	мең куб м.	0,9	4,2					5,1
	Ликвидлы	-//-	0,6	3,5					4,1
	Эшкә яраклы	-//-	0,3	1,4					1,7
Эксплуатация урманнары буенча жәмгысе									
1	Урманчылык таләпләре буенча ачыкланган фонд	га	695	1026					1721
		мең куб м.	22,0	47,6					69,6
2	Кабатлану чоры	ел							
3	Ел саен файдалану күләме								
	Мәйданы	га	70	98					168
	сайлап алына торган запас								
	Тамыр	мең куб м.	2,2	4,6					6,8
	Ликвидлы	-//-	1,6	3,8					5,4

№ № п/п	Күрсәткечләр	Үлч. бер.	Урманнарны тәрбия кылу төрләре						Жәм- гысе
			Сирәк- ләүләр	Аркылы кисүләр	Янар- ту кисү- ләре	Рәвешен үзгәртеп кисүләр	Рек. кисү- ләре	Бе- рән- сән- рән агач лар- ны кисү	
1	2	3	4	5	6	7	8	9	10
	Эшкә яраклы	-//-	0,8	1,6					2,4
Урманчылык буенча барлыгы									
ылыслы									
Өстенлек итүче токым – Нарат									
1	Урманчылык таләпләре буенча ачыкланган фонд	га	158	87					245
		мең куб м.	7,7	5,5					13,2
2	Кабатлану чоры	ел	10	15					
3	Ел саен файдалану күләме								
	Мәйданы	га	16	6					22
	сайлап алына торган запас								
	Тамыр	мең куб м.	0,7	0,4					1,1
	Ликвидлы	-//-	0,6	0,3					0,9
	Эшкә яраклы	-//-	0,3	0,2					0,5
Өстенлек итүче токым – Чыршы									
1	Урманчылык таләпләре буенча ачыкланган фонд	га	284	8					292
		мең куб м.	9,1	0,3					9,4
2	Кабатлану чоры	ел	10	10					
3	Ел саен файдалану күләме								
	Мәйданы	га	29	1					30
	сайлап алына торган запас								
	Тамыр	мең куб м.	1,0	–					1,0
	Ликвидлы	-//-	0,7	–					0,7

№ № п/п	Күрсәткечләр	Үлч. бер.	Урманнарны тәрбия кылу төрләре						Жәм- гысе
			Сирәк- ләүләр	Аркылы кисүләр	Янар- ту кисү- ләрә	Рәвешен үзгәртеп кисүләр	Рек. кисү- ләрә	Бе- рән- сән- рән агач лар- ны кисү	
1	2	3	4	5	6	7	8	9	10
	Эшкә яраклы	-//-	0,3	–					0,3
Ылыслы хужалык буенча жәмгысе									
1	Урманчылык таләпләре буенча ачыкланган фонд	га	442	95					537
		мең куб м.	16,8	5,8					22,6
2	Кабатлану чоры	ел							
3	Ел саен файдалану күләме								
	Мәйданы	га	44	7					51
	сайлап алына торган запас								
	Тамыр	мең куб м.	1,7	0,4					2,1
	Ликвидлы	-//-	1,3	0,3					1,6
	Эшкә яраклы	-//-	0,6	0,2					0,8
Каты яфраклылар									
Өстенлек итүче токым – биек кәүсәле имән									
1	Урманчылык таләпләре буенча ачыкланган фонд	га	153	6					159
		мең куб м.	4,6	0,2					4,8
2	Кабатлану чоры	ел	10	15					
3	Ел саен файдалану күләме								
	Мәйданы	га	15	–					15
	сайлап алына торган запас								
	Тамыр	мең куб м.	0,5	–					0,5
	Ликвидлы	-//-	0,3	–					0,3
	Эшкә яраклы	-//-	0,1	–					0,1

№ № п/п	Күрсәткечләр	Үлч. бер.	Урманнарны тәрбия кылу төрләре						Жәм- гысе
			Сирәк- ләүләр	Аркылы кисүләр	Янар- ту кисү- ләрә	Рәвешен үзгәртеп кисүләр	Рек. кисү- ләрә	Бе- рән- сән- рән агач лар- ны кисү	
1	2	3	4	5	6	7	8	9	10
Каты яфраклы хужалык буенча жәмгысе									
1	Урманчылык таләпләре буенча ачыкланган фонд	га	153	6					159
		мең куб м.	4,6	0,2					4,8
2	Кабатлану чоры	ел							
3	Ел саен файдалану күләме								
	Мәйданы	га	15	–					15
	сайлап алына торган запас								
	Тамыр	мең куб м.	0,5	–					0,5
	Ликвидлы	-//-	0,3	–					0,3
	Эшкә яраклы	-//-	0,1	–					0,1
Йомшак яфраклылар									
Өстенлек итүче токым – Каен									
1	Урманчылык таләпләре буенча ачыкланган фонд	га	199	404					603
		мең куб м.	6,9	20,5					27,4
2	Кабатлану чоры	ел	10	10					
3	Ел саен файдалану күләме								
	Мәйданы	га	20	40					60
	сайлап алына торган запас								
	Тамыр	мең куб м.	0,7	2,1					2,8
	Ликвидлы	-//-	0,5	1,8					2,3
	Эшкә яраклы	-//-	0,3	0,9					1,2
Өстенлек итүче токым – Усак									

№ № п/п	Күрсәткечләр	Үлч. бер.	Урманнарны тәрбия кылу төрләре						Жәм- гысе
			Сирәк- ләүләр	Аркылы кисүләр	Янар- ту кисү- ләрә	Рәвешен үзгәртеп кисүләр	Рек. кисү- ләрә	Бе- рән- сән- рән агач лар- ны кисү	
1	2	3	4	5	6	7	8	9	10
1	Урманчылык таләпләре буенча ачыкланган фонд	га	164	656					820
		мең куб м.	6,0	28,4					34,4
2	Кабатлану чоры	ел							
3	Ел саен файдалану күләме								
	Мәйданы	га	16	66					82
	сайлап алына торган запас								
	Тамыр	мең куб м.	0,6	2,8					3,4
	Ликвидлы	-//-	0,3	2,3					2,6
Эшкә яраклы	-//-	–	0,8					0,8	
Өстенлек итүче токым – Юкә									
1	Урманчылык таләпләре буенча ачыкланган фонд	га	17	42					59
		мең куб м.	0,5	2,4					2,9
2	Кабатлану чоры	ел	10	15					
3	Ел саен файдалану күләме								
	Мәйданы	га	2	2					4
	сайлап алына торган запас								
	Тамыр	мең куб м.	0,1	0,1					0,2
	Ликвидлы	-//-	–	0,1					0,1
Эшкә яраклы	-//-	–	–					–	
Йомшак яфраклы хужалык буенча жәмгысе									
1	Урманчылык таләпләре	га	380	1102					1482
		мең	13,4	51,3					64,7

№ № п/п	Күрсәткечләр	Үлч. бер.	Урманнарны тәрбия кылу төрләре						Жәм- гысе
			Сирәк- ләүләр	Аркылы кисүләр	Янар- ту кисү- ләрә	Рәвешен үзгәртеп кисүләр	Рек. кисү- ләрә	Бе- рән- сән- рән агач лар- ны кисү	
1	2	3	4	5	6	7	8	9	10
	буенча ачыкланган фонд	куб м.							
2	Кабатлану чоры	ел							
3	Ел саен файдалану күләме								
	Мәйданы	га	38	109					147
	сайлап алына торган запас								
	Тамыр	мең куб м.	1,3	5,1					6,4
	Ликвидлы	-//-	0,8	4,2					5,0
	Эшкә яраклы	-//-	0,3	1,7					2,0
барлыгы									
1	Урманчылык таләпләре буенча ачыкланган фонд	га	975	1203					2178
		мең куб м.	34,8	57,3					92,1
2	Кабатлану чоры	ел							
3	Ел саен файдалану күләме								
	Мәйданы	га	97	116					213
	сайлап алына торган запас								
	Тамыр	мең куб м.	3,5	5,5					9,0
	Ликвидлы	-//-	2,4	4,5					6,9
	Эшкә яраклы	-//-	1,0	1,9					2,9
шул исәптән кишәрлек урманчылыклары буенча:									
Базарлы Матак киш. урманчылыгы									
ылыслы									
Өстенлек итүче токым – Нарат									
1	Урманчылык	га	5	8					13

№ № п/п	Күрсәткечләр	Үлч. бер.	Урманнарны тәрбия кылу төрләре						Жәм- гысе
			Сирәк- ләүләр	Аркылы кисүләр	Янар- ту кисү- ләре	Рәвешен үзгәртеп кисүләр	Рек. кисү- ләре	Бе- рән- сән- рән агач лар- ны кисү	
1	2	3	4	5	6	7	8	9	10
	таләпләре буенча ачыкланган фонд	мең куб м.	0,2	0,6					0,8
2	Кабатлану чоры	ел	10	15					
3	Ел саен файдалану күләме								
	Мәйданы	га	–	1					1
	сайлап алына торган запас								
	Тамыр	мең куб м.	–	–					–
	Ликвидлы	-//-	–	–					–
	Эшкә яраклы	-//-	–	–					–
Өстенлек итүче токым – Чыршы									
1	Урманчылык таләпләре буенча ачыкланган фонд	га	49	–					49
		мең куб м.	1,7	–					1,7
2	Кабатлану чоры	ел	10						
3	Ел саен файдалану күләме								
	Мәйданы	га	5	–					5
	сайлап алына торган запас								
	Тамыр	мең куб м.	0,2	–					0,2
	Ликвидлы	-//-	0,1	–					0,1
	Эшкә яраклы	-//-	0,1	–					0,1
Жәмгысе ылыссы									
1	Урманчылык таләпләре буенча	га	54	8					62
		мең куб	1,9	0,6					2,5

№ № п/п	Күрсәткечләр	Үлч. бер.	Урманнарны тәрбия кылу төрләре						Жәм- гысе
			Сирәк- ләүләр	Аркылы кисүләр	Янар- ту кисү- ләре	Рәвешен үзгәртеп кисүләр	Рек. кисү- ләре	Бе- рән- сән- рән агач лар- ны кисү	
1	2	3	4	5	6	7	8	9	10
	ачыкланган фонд	м.							
2	Кабатлану чоры	ел							
3	Ел саен файдалану күләме								
	Майданы	га	5	1					6
	сайлап алына торган запас								
	Тамыр	мең куб м.	0,2	–					0,2
	Ликвидлы	-//-	0,1	–					0,1
	Эшкә яраклы	-//-	0,1	–					0,1
Каты яфраклылар									
Өстенлек итүче токым – биек кәүсәле имән									
1	Урманчылык таләпләре буенча ачыкланган фонд	га	53	–					53
		мең куб м.	2,2	–					2,2
2	Кабатлану чоры	ел	10						
3	Ел саен файдалану күләме								
	Майданы	га	5	–					5
	сайлап алына торган запас								
	Тамыр	мең куб м.	0,2	–					0,2
	Ликвидлы	-//-	0,2	–					0,2
	Эшкә яраклы	-//-	0,1	–					0,1
Жәмгысе каты яфраклы									
1	Урманчылык таләпләре буенча ачыкланган	га	53	–					53
		мең куб м.	2,2	–					2,2

№ № п/п	Күрсәткечләр	Үлч. бер.	Урманнарны тәрбия кылу төрләрә						Жәм- гысе
			Сирәк- ләүләр	Аркылы кисүләр	Янар- ту кисү- ләрә	Рәвешен үзгәртеп кисүләр	Рек. кисү- ләрә	Бе- рән- сән- рән агач лар- ны кисү	
1	2	3	4	5	6	7	8	9	10
	фонд								
2	Кабатлану чоры	ел	10						
3	Ел саен файдалану күләме								
	Мәйданы	га	5	–					5
	сайлап алына торган запас								
	Тамыр	мең куб м.	0,2	–					0,2
	Ликвидлы	-//-	0,2	–					0,2
	Эшкә яраклы	-//-	0,1	–					0,1
Йомшак яфраклылар									
Өстенлек итүче токым – Каен									
1	Урманчылык таләпләрә буенча ачыкланган фонд	га	29	44					73
		мең куб м.	1,0	2,4					3,4
2	Кабатлану чоры	ел	10	10					
3	Ел саен файдалану күләме								
	Мәйданы	га	3	4					7
	сайлап алына торган запас								
	Тамыр	мең куб м.	0,1	0,2					0,3
	Ликвидлы	-//-	0,1	0,2					0,3
	Эшкә яраклы	-//-	–	0,1					0,1
Өстенлек итүче токым – Усак									
1	Урманчылык таләпләрә буенча ачыкланган фонд	га	58	176					234
		мең куб м.	2,4	7,6					10,0

№ № п/п	Күрсәткечләр	Үлч. бер.	Урманнарны тәрбия кылу төрләре						Жәм- гысе
			Сирәк- ләүләр	Аркылы кисүләр	Янар- ту кисү- ләре	Рәвешен үзгәртеп кисүләр	Рек. кисү- ләре	Бе- рән- сән- рән агач лар- ны кисү	
1	2	3	4	5	6	7	8	9	10
2	Кабатлану чоры	ел	10	10					
3	Ел саен файдалану күләме								
	Мәйданы	га	6	18					24
	сайлап алына торган запас								
	Тамыр	мең куб м.	0,2	0,8					1,0
	Ликвидлы	-//-	0,1	0,6					0,7
	Эшкә яраклы	-//-	–	0,2					0,2
Өстенлек итүче токым – Юкә									
1	Урманчылык таләпләре буенча ачыкланган фонд	га	-	7					7
		мең куб м.	–	0,4					0,4
2	Кабатлану чоры	ел	10	15					
3	Ел саен файдалану күләме								
	Мәйданы	га	–	–					–
	сайлап алына торган запас								
	Тамыр	мең куб м.	–	–					–
	Ликвидлы	-//-	–	–					–
	Эшкә яраклы	-//-	–	–					–
Жәмгысе йомшак яфраклы									
1	Урманчылык таләпләре буенча ачыкланган фонд	га	87	227					314
		мең куб м.	3,4	10,4					13,8
2	Кабатлану чоры	ел							

№ № п/п	Күрсәткечләр	Үлч. бер.	Урманнарны тәрбия кылу төрләре						Жәм- гысе
			Сирәк- ләүләр	Аркылы кисүләр	Янар- ту кисү- ләре	Рәвешен үзгәртеп кисүләр	Рек. кисү- ләре	Бе- рән- сән- рән агач лар- ны кисү	
1	2	3	4	5	6	7	8	9	10
3	Ел саен файдалану күләме								
	Майданы	га	9	22					31
	сайлап алына торган запас								
	Тамыр	мең куб м.	0,3	1,0					1,3
	Ликвидлы	-//-	0,2	0,8					1,0
Эшкә яраклы	-//-	–	0,3						0,3
Кишәрлек урманчылыгы буенча барлыгы									
1	Урманчылык таләпләре буенча ачыкланган фонд	га	194	235					429
		мең куб м.	7,5	11,0					18,5
2	Кабатлану чоры	ел							
3	Ел саен файдалану күләме								
	Майданы	га	19	23					42
	сайлап алына торган запас								
	Тамыр	мең куб м.	0,7	1,0					1,7
	Ликвидлы	-//-	0,5	0,8					1,3
Эшкә яраклы	-//-	0,2	0,3						0,5
Чернореченск киш. урманчылыгы									
ылыслы									
Өстенлек итүче токым – Нарат									
1	Урманчылык таләпләре буенча ачыкланган фонд	га	81	38					119
		мең куб м.	3,4	2,2					5,6
2	Кабатлану чоры	ел	10	15					

№ № п/п	Күрсәткечләр	Үлч. бер.	Урманнарны тәрбия кылу төрләре						Жәм- гысе
			Сирәк- ләүләр	Аркылы кисүләр	Янар- ту кисү- ләрә	Рәвешен үзгәртеп кисүләр	Рек. кисү- ләрә	Бе- рән- сән- рән агач лар- ны кисү	
1	2	3	4	5	6	7	8	9	10
	Мәйданы	га	1	–					1
	сайлап алына торган запас								
	Тамыр	мең куб м.	0,1	–					0,1
	Ликвидлы	-//-	–	–					–
	Эшкә яраклы	-//-	–	–					–
Йомшак яфраклылар									
Өстенлек итүче токым – Каен									
1	Урманчылык таләпләре буенча ачыкланган фонд	га	43	205					248
		мең куб м.	1,6	11,1					12,7
2	Кабатлану чоры	ел	10	10					
3	Ел саен файдалану күләме								
	Мәйданы	га	4	21					25
	сайлап алына торган запас								
	Тамыр	мең куб м.	0,2	1,1					1,3
	Ликвидлы	-//-	0,1	0,9					1,0
	Эшкә яраклы	-//-	–	0,5					0,5
Өстенлек итүче токым – Усак									
1	Урманчылык таләпләре буенча ачыкланган фонд	га	72	145					217
		мең куб м.	2,9	7,4					10,3
2	Кабатлану чоры	ел	10	10					
3	Ел саен файдалану күләме								
	Мәйданы	га	7	15					22

№ № п/п	Күрсәткечләр	Үлч. бер.	Урманнарны тәрбия кылу төрләрә						Жәм- гысе
			Сирәк- ләүләр	Аркылы кисүләр	Янар- ту кисү- ләрә	Рәвешен үзгәртеп кисүләр	Рек. кисү- ләрә	Бе- рән- сән- рән агач лар- ны кисү	
1	2	3	4	5	6	7	8	9	10
	Тамыр	мең куб м.	0,3	0,1					0,4
	Ликвидлы	-//-	0,2	0,1					0,3
	Эшкә яраклы	-//-	0,1	0,1					0,2
Жәмгысе ылыслы									
1	Урманчылык таләпләрә буенча ачыкланган фонд	га	51	22					73
		мең куб м.	3,1	1,3					4,4
2	Кабатлану чоры	ел	10	15					
3	Ел саен файдалану күләме								
	Мәйданы	га	5	2					7
	сайлап алына торган запас								
	Тамыр	мең куб м.	0,3	0,1					0,4
	Ликвидлы	-//-	0,2	0,1					0,3
	Эшкә яраклы	-//-	0,1	0,1					0,2
Каты яфраклылар									
Өстенлек итүче токым – биек кәүсәле имән									
1	Урманчылык таләпләрә буенча ачыкланган фонд	га	57	-					57
		мең куб м.	1,4	-					1,4
2	Кабатлану чоры	ел	10						10
3	Ел саен файдалану күләме								
	Мәйданы	га	6	-					6
	сайлап алына торган запас								
	Тамыр	мең	0,1	-					0,1

№ № п/п	Күрсәткечләр	Үлч. бер.	Урманнарны тәрбия кылу төрләре						Жәм- гысе
			Сирәк- ләүләр	Аркылы кисүләр	Янар- ту кисү- ләре	Рәвешен үзгәртеп кисүләр	Рек. кисү- ләре	Бе- рән- сән- рән агач лар- ны кисү	
1	2	3	4	5	6	7	8	9	10
		куб м.							
	Ликвидлы	-//-	0,1	–					0,1
	Эшкә яраклы	-//-	–	–					–
Жәмгысе каты яфраклы									
1	Урманчылык таләпләре буенча ачыкланган фонд	га	57	-					57
		мең куб м.	1,4	–					1,4
2	Кабатлану чоры	ел	10						10
3	Ел саен файдалану күләме								
	Мәйданы	га	6	–					6
	сайлап алына торган запас								
	Тамыр	мең куб м.	0,1	–					0,1
	Ликвидлы	-//-	0,1	–					0,1
	Эшкә яраклы	-//-	–	–					–
Йомшак яфраклылар									
Өстенлек итүче токым – Каен									
1	Урманчылык таләпләре буенча ачыкланган фонд	га	142	131					273
		мең куб м.	5,1	5,8					10,9
2	Кабатлану чоры	ел	10	10					
3	Ел саен файдалану күләме								
	Мәйданы	га	14	13					27
	сайлап алына торган запас								
	Тамыр	мең куб	0,5	0,6					1,1

№ № п/п	Күрсәткечләр	Үлч. бер.	Урманнарны тәрбия кылу төрләре						Жәм- гысе
			Сирәк- ләүләр	Аркылы кисүләр	Янар- ту кисү- ләре	Рәвешен үзгәртеп кисүләр	Рек. кисү- ләре	Бе- рән- сән- рән агач лар- ны кисү	
1	2	3	4	5	6	7	8	9	10
		м.							
	Ликвидлы	-//-	0,3	0,5					0,8
	Эшкә яраклы	-//-	0,1	0,3					0,4
Өстенлек итүче токым – Усак									
1	Урманчылык таләпләре буенча ачыкланган фонд	га	20	180					200
		мең куб м.	0,4	7,4					7,8
2	Кабатлану чоры	ел	10	10					
3	Ел саен файдалану күләме								
	Мәйданы	га	2	18					20
	сайлап алына торган запас								
	Тамыр	мең куб м.	0,1	0,7					0,8
	Ликвидлы	-//-	–	0,5					0,5
	Эшкә яраклы	-//-	–	0,2					0,2
Өстенлек итүче токым – Юкә									
1	Урманчылык таләпләре буенча ачыкланган фонд	га	8	–					8
		мең куб м.	0,3	–					0,3
2	Кабатлану чоры	ел	10						
3	Ел саен файдалану күләме								
	Мәйданы	га	1	–					1
	сайлап алына торган запас								
	Тамыр	мең куб м.	–	–					–
	Ликвидлы	-//-	–	–					–

№ № п/п	Күрсәткечләр	Үлч. бер.	Урманнарны тәрбия кылу төрләре						Жәм- гысе
			Сирәк- ләүләр	Аркылы кисүләр	Янар- ту кисү- ләре	Рәвешен үзгәртеп кисүләр	Рек. кисү- ләре	Бе- рән- сән- рән агач лар- ны кисү	
1	2	3	4	5	6	7	8	9	10
	Эшкә яраклы	-//-	–	–					–
Жәмгысе йомшак яфраклы									
1	Урманчылык таләпләре буенча ачыкланган фонд	га	170	311					481
		мең куб м.	5,8	13,2					19,0
2	Кабатлану чоры	ел							
3	Ел саен файдалану күләме								
	Мәйданы	га	17	31					48
	сайлап алына торган запас								
	Тамыр	мең куб м.	0,6	1,3					1,9
	Ликвидлы	-//-	0,3	1,1					1,4
	Эшкә яраклы	-//-	0,1	0,5					0,6
Кишәрлек урманчылыгы буенча барлыгы									
1	Урманчылык таләпләре буенча ачыкланган фонд	га	278	333					611
		мең куб м.	10,3	14,5					24,8
2	Кабатлану чоры	ел							
3	Ел саен файдалану күләме								
	Мәйданы	га	28	33					61
	сайлап алына торган запас								
	Тамыр	мең куб м.	1,0	1,4					2,4
	Ликвидлы	-//-	0,6	1,2					1,8
	Эшкә яраклы	-//-	0,2	0,6					0,8
Юхмачы киш. урманчылыгы									

№ № п/п	Күрсәткечләр	Үлч. бер.	Урманнарны тәрбия кылу төрләре						Жәм- гысе
			Сирәк- ләүләр	Аркылы кисүләр	Янар- ту кисү- ләре	Рәвешен үзгәртеп кисүләр	Рек. кисү- ләре	Бе- рән- сән- рән агач лар- ны кисү	
1	2	3	4	5	6	7	8	9	10
ЫЛЫСЛЫ									
Өстенлек итүче токым – Нарат									
1	Урманчылык таләпләре буенча ачыкланган фонд	га	20	19					39
		мең куб м.	0,9	1,5					2,4
2	Кабатлану чоры	ел	10	15					
3	Ел саен файдалану күләме								
	Мәйданы	га	2	1					3
	сайлап алына торган запас								
	Тамыр	мең куб м.	0,1	0,1					0,2
	Ликвидлы	-//-	0,1	0,1					0,2
	Эшкә яраклы	-//-	–	0,1					0,1
Өстенлек итүче токым – Чыршы									
1	Урманчылык таләпләре буенча ачыкланган фонд	га	180	8					188
		мең куб м.	6,0	0,3					6,3
2	Кабатлану чоры	ел	10	10					
3	Ел саен файдалану күләме								
	Мәйданы	га	18	1					19
	сайлап алына торган запас								
	Тамыр	мең куб м.	0,6	–					0,6
	Ликвидлы	-//-	0,4	–					0,4
	Эшкә яраклы	-//-	0,2	–					0,2
Жәмгысе ылыссы									

№ № п/п	Күрсәткечләр	Үлч. бер.	Урманнарны тәрбия кылу төрләре						Жәм- гысе
			Сирәк- ләүләр	Аркылы кисүләр	Янар- ту кисү- ләре	Рәвешен үзгәртеп кисүләр	Рек. кисү- ләре	Бе- рән- сән- рән агач лар- ны кисү	
1	2	3	4	5	6	7	8	9	10
1	Урманчылык таләпләре буенча ачыкланган фонд	га	200	27					227
		мең куб м.	6,9	1,8					8,7
2	Кабатлану чоры	ел							
3	Ел саен файдалану күләме								
	Мәйданы	га	19	2					21
	сайлап алына торган запас								
	Тамыр	мең куб м.	0,8	0,1					0,9
	Ликвидлы	-//-	0,6	0,1					0,7
Эшкә яраклы	-//-	0,2	0,1					0,3	
Каты яфраклылар									
Өстенлек итүче токым – биек кәүсәле имән									
1	Урманчылык таләпләре буенча ачыкланган фонд	га	31	6					37
		мең куб м.	0,7	0,2					0,9
2	Кабатлану чоры	ел	10	15					
3	Ел саен файдалану күләме								
	Мәйданы	га	3	–					3
	сайлап алына торган запас								
	Тамыр	мең куб м.	0,1	–					0,1
	Ликвидлы	-//-	–	–					–
Эшкә яраклы	-//-	–	–					–	
Жәмгысе каты яфраклы									
1	Урманчылык	га	31	6					37

№ № п/п	Күрсәткечләр	Үлч. бер.	Урманнарны тәрбия кылу төрләре						Жәм- гысе
			Сирәк- ләүләр	Аркылы кисүләр	Янар- ту кисү- ләре	Рәвешен үзгәртеп кисүләр	Рек. кисү- ләре	Бе- рән- сән- рән агач лар- ны кисү	
1	2	3	4	5	6	7	8	9	10
	таләпләре буенча ачыкланган фонд	мең куб м.	0,7	0,2					0,9
2	Кабатлану чоры	ел	10	15					
3	Ел саен файдалану күләме								
	Мәйданы	га	3	–					3
	сайлап алына торган запас								
	Тамыр	мең куб м.	0,1	–					0,1
	Ликвидлы	-//-	–	–					–
	Эшкә яраклы	-//-	–	–					–
Йомшак яфраклылар									
Өстенлек итүче токым – Каен									
1	Урманчылык таләпләре буенча ачыкланган фонд	га	-	29					29
		мең куб м.	–	1,4					1,4
2	Кабатлану чоры	ел		10					
3	Ел саен файдалану күләме								
	Мәйданы	га	–	3					3
	сайлап алына торган запас								
	Тамыр	мең куб м.	–	0,1					0,1
	Ликвидлы	-//-	–	0,1					0,1
	Эшкә яраклы	-//-	–	0,1					0,1
Өстенлек итүче токым – Усак									
1	Урманчылык таләпләре	га	1	148					149
		мең	–	5,9					5,9

№ № п/п	Күрсәткечләр	Үлч. бер.	Урманнарны тәрбия кылу төрләре						Жәм- гысе
			Сирәк- ләүләр	Аркылы кисүләр	Янар- ту кисү- ләрә	Рәвешен үзгәртеп кисүләр	Рек. кисү- ләрә	Бе- рән- сән- рән агач лар- ны кисү	
1	2	3	4	5	6	7	8	9	10
	буенча ачыкланган фонд	куб м.							
2	Кабатлану чоры	ел	10	10					
3	Ел саен файдалану күләме								
	Мәйданы	га		15					15
	сайлап алына торган запас								
	Тамыр	мең куб м.	–	0,6					0,6
	Ликвидлы	-//-	–	0,4					0,4
	Эшкә яраклы	-//-	–	0,1					0,1
Өстенлек итүче токым – Юкә									
1	Урманчылык таләпләре буенча ачыкланган фонд	га	-	28					28
		мең куб м.	–	1,7					1,7
2	Кабатлану чоры	ел		15					
3	Ел саен файдалану күләме								
	Мәйданы	га	–	2					2
	сайлап алына торган запас								
	Тамыр	мең куб м.	–	0,1					0,1
	Ликвидлы	-//-	–	0,1					0,1
	Эшкә яраклы	-//-	–	–					–
Жәмгысе йомшак яфраклы									
1	Урманчылык таләпләре буенча ачыкланган	га	1	205					206
		мең куб м.	–	9,0					9,0

№ № п/п	Күрсәткечләр	Үлч. бер.	Урманнарны тәрбия кылу төрләре						Жәм- гысе
			Сирәк- ләүләр	Аркылы кисүләр	Янар- ту кисү- ләре	Рәвешен үзгәртеп кисүләр	Рек. кисү- ләре	Бе- рән- сән- рән агач лар- ны кисү	
1	2	3	4	5	6	7	8	9	10
	фонд								
2	Кабатлану чоры	ел							
3	Ел саен файдалану күләме								
	Майданы	га		20					20
	сайлап алына торган запас								
	Тамыр	мең куб м.	–	0,8					0,8
	Ликвидлы	-//-	–	0,6					0,6
	Эшкә яраклы	-//-	–	0,2					0,2
Кишәрлек урманчылыгы буенча барлыгы									
1	Урманчылык таләпләре буенча ачыкланган фонд	га	232	238					470
		мең куб м.	7,6	11,0					18,6
2	Кабатлану чоры	ел							
3	Ел саен файдалану күләме								
	Майданы	га	22	22					44
	сайлап алына торган запас								
	Тамыр	мең куб м.	0,9	0,9					1,8
	Ликвидлы	-//-	0,6	0,7					1,3
	Эшкә яраклы	-//-	0,2	0,3					0,5

Тәрбияви кисүләр РФ ТРЭ министрлыгының «Урманнарны тәрбия кылу кагыйдәләрен раслау турында» 22.11.2017 № 626 боерыгына ярашлы рәвештә гамәлгә ашырыла.

Урманны карау буенча кисүнең яшь чорлары боерык нигезендә 8.1 таблицада китерелде.

Урманны тәрбияви кисүләрнең яшь чорлары

Урманны тәрбия кылганда кисү төрләре	Урман утыртмаларының яше, ел				
	Кисентенең яшенә карап, шытым бирүче агач токымыннан барлыкка килгән орлыклы һәм беренче генерацияле ылыслы һәм каты яфраклы		Кисентенең яшенә карап, башка агач токымнары		
	100 яшьтән олы	100 яшьтән кече	60 яшьтән олы	50-60 яшь	50 яшьтән кече
1	2	3	4	5	6
тоныкландырулар	10 кадәр	10 кадәр	10 кадәр	10 кадәр	5 кадәр
газартулар	11-20	11-20	11-20	11-20	6-10
сирәкләүләр	21-60	21-40	21-40	21-30	11-20
аркылы кисүләр	60тан артык	40тан артык	40тан артык	30дан артык	20дән артык

Үсү шартлары типларын, караганчыга кадәр составы буенча утыртмаларның төркемен, бонитетлар классларын, чыбылдыкның караганнан соңгы минималь йомыклығын, агачлар саны яисә массасы буенча сайлау процентын күрсәтеп, өстенлек итүче һәр токым буенча тәрбияви кисү режимы нормативлары 8.2 таблицада китерелде.

8.2 таблица.

Россия Федерациясенә Европа өлешендәге урман-дала районында урманнарның тип төркемнәре буенча төп урман хасил итүче токым агачлары арасында урта яшьлеләрен тәрбияви кисүләрнең режим нормативлары

Урман утыртмаларының кисүгә кадәр составы	Урман типлары төркемнәре (бонитет классы)	Тәрбияли башлау яше, ел	Сирәкләү		аркылы кисүләр		Кисентенең яшенә (өлгерү дәрәжәсенә) карата максатчан составы
			тәрбиягә алганчы ябалдашларның минималь йомыклығы	кисү ешлыгы, запасы буенча %	тәрбиягә алганчы ябалдашларның минималь йомыклығы	кисү ешлыгы, запасы буенча %	
			Караганнан соң	Кабатланучанлыгы (ел)	Караганнан соң	Кабатланучанлыгы (ел)	
1	2	3	4	5	6	7	8
1. Нарат утыртмалары							
1.1. Нарат утыртмалары, саф һәм 2 берәмлеккә кадәр яфраклы	мүкле (III-IV)	8-10	0,9 0,7	15-20 10-15	0,9 0,8	10-15 15-20	8С2 Б
	нарат жыләкле (II-I)	5-10	0,8 0,6	20-25 10-12	0,8 0,7	15-20 15-20	(8-9) С (1-2) Б

Урман утыртмаларының кисүгә кадәрge составы	Урман типлары төркемнәре (бонитет классы)	Тәрбияли башлау яше, ел	Сирәкләү		аркылы кисүләр		Кисен-тенәң яшенә (өлгерү дәрәжәсенә) карата максатчан составы
			тәрбиягә алганчы ябалдашларның минималь йомыклығы	кисү ешлығы, запасы буенча %	тәрбиягә алганчы ябалдашларның минималь йомыклығы	кисү ешлығы, запасы буенча %	
			Караганнан соң	Кабатлану-чанлығы (ел)	Караганнан соң	Кабатлану-чанлығы (ел)	
1	2	3	4	5	6	7	8
катнашмалы	катлаулы (I-Ia)	5-10	0,8 0,6	20-30 10-12	0,8 0,7	20-25 15-20	(9-10) С (1-+) Б
	кара жиләкле (I-II)	5-10	0,9 0,7	20-25 10-12	0,8 0,7	15-20 15-20	(8-9) С (1-2) Б
	озын мүкле (III)	8-10	0,9 0,7	15-20 10-15	0,9 0,8	10-15 15-20	8С2Б
1.2. Составында нарат өстенлек итүче наратлы-яфраклы (5-7 нарат, 3-5 яфраклы)	мүкле (III-IV)	4-7	0,9 0,7	20-30 10-15	0,9 0,8	15-20 15-20	(7-8) С (2-3) Б
	нарат жиләкле (II-I)	3-6	0,7 0,5	30-40 10-15	0,7 0,6	25-30 15-20	(8-9) С (1-2) Б
	Катлаулы (I-Ia)	3-5	0,7 0,4	30-45 10-15	0,7 0,5	25-35 15-20	(8-10) С (0-2) Б
	кара жиләкле (I-II)	3-6	0,7 0,5	30-40 10-15	0,7 0,5	25-35 15-20	(7-9) С (1-3) Б
	озын мүкле (III)	4-7	0,8 0,6	20-30 10-15	0,8 0,6	20-25 15-20	(6-8) С (2-4) Б
1.2.1. Составында 3-4 берәмлек нарат һәм 6-7 яфраклы катнашындагы наратлы-яфраклы	нарат жиләкле (II-I)	3-5	0,7 0,5	30-50 10-15	0,7 0,5	25-40 15-20	(6-8) С (2-4) Б
	катлаулы (I-Ia)	3-5	0,7 0,4	30-50 10-15	0,7 0,5	25-40 15-20	(6-9) С (1-4) Б
	кара жиләкле (I-II)	3-5	0,7 0,5	30-45 10-15	0,8 0,6	25-35 15-20	(6-8) С (2-4) Б
	озын мүкле (III)	4-6	0,8 0,6	25-35 10-15	0,8 0,6	20-30 15-20	(5-7) С (3-5) Б
1.3. Яфраклы-наратлы (7 берәмлектән артык яфраклы, агачлар саны житәрлек булганда кимендә 3 нарат)	нарат жиләкле	3-5	–	–	–	–	(5-8) С (2-5) Б
	катлаулы	3-5	–	–	–	–	(6-9) С (1-4) Б
	кара жиләкле	4-6	–	–	–	–	(5-8) С (2-5) Б
	озын мүкле	4-7	–	–	–	–	(4-7) С (3-6) Б
2. Чыршы утыртмалары							
2.1. Чыршы	катлаулы (Ia-I)	8-10	0,8	15-25	0,8	15-20	(9-10) Е

Урман утыртмаларының кесүгә кадәрге составы	Урман типлары төркемнәре (бонитет классы)	Тәрбияли башлау яше, ел	Сирәкләү		аркылы кесүләр		Кисен-тенен яшенә (өлгерү дәрәжәсенә) карата максатчан составы
			тәрбиягә алганчы ябалдашларның минималь йомыклығы	кесү ешлығы, запасы буенча %	тәрбиягә алганчы ябалдашларның минималь йомыклығы	кесү ешлығы, запасы буенча %	
			Караганнан соң	Кабатлану-чанлығы (ел)	Караганнан соң	Кабатлану-чанлығы (ел)	
1	2	3	4	5	6	7	8
утыртмалары: саф һәм 2 берәмлеккә кадәр яфраклы катнашында			0,7	8-12	0,7	10-20	(0-1) Б (Ос)
	кара жыләкле (I-II)	8-10	0,8 0,7	15-20 8-10	0,8 0,7	15-20 10-20	(8-9) Е (1-2) Б (Ос)
	елга буенда үсүче (II-III)	8-10	0,8 0,7	15-20 8-10	0,8 0,7	15-20 10-20	(8-9) Е (1-2) Б (Ос)
2.2. Чыршылы-яфраклы, составында чыршы өстенлек итүче: 5-7 чыршы һәм 3-5 яфраклы	катлаулы (Ia-I)	6-8	0,7 0,5	30-40 10-12	0,7 0,6	25-35 10-15 (20)	(9-10) Е (0-1) Б (Ос)
	кара жыләкле (I-II)	6-8	0,7 0,5	20-35 10-12	0,7 0,6	20-30 10-15 (20)	(8-9) Е (1-2) Б (Ос)
	елга буенда үсүче (II-III)	6-8	0,7 0,6	20-35 10-12	0,7 0,6	20-30 10-15 (20)	(8-9) Е (1-2) Б (Ос)
2.2.1. Составында 3-4 берәмлек чыршы һәм 6-7 яфраклы катнашындагы чыршылы-яфраклы	катлаулы (Ia-I)	4-6	0,7 0,5	30-50 8-12	0,7 0,5	30-40 10-15 (20)	(8-10) Е (0-2) Б (Ос)
	кара жыләкле (I-II)	4-6	0,7 0,6	25-35 8-10	0,7 0,6	20-30 10-15 (20)	(8-9) Е (1-2) Б (Ос)
	елга буенда үсүче (II-III)	4-6	0,7 0,6	25-35 8-10	0,7 0,6	20-30 10-15 (20)	(8-9) Е (1-2) Б (Ос)
2.3. Яфраклылар чыбылдыгы астында кирәкле күләмдә чыршы булган яфраклы-чыршылы	катлаулы (Ia-I)	4-6	чикл. юк 0,4	чикл. юк 6-10	чикл. юк 0,5	чикл. юк 8-12	(8-10) Е (0-2) Б (Ос)
	кара жыләкле (I-II)	4-6	чикл. юк 0,5	30-40/100 8-10	чикл. юк 0,6	30-40/100 8-12	(7-8) Е (2-3) Б (Ос)
	елга буенда үсүче (II-III)	4-6	-	-	-	-	(>4) Е (<6) Б

1	2	3	Сирәкләү		аркылы кисүләр		8	
			тәрбиягә алганчы ябалдашларның минималь йомыклығы	кисү ешлығы, запасы буенча %	тәрбиягә алганчы ябалдашларның минималь йомыклығы	кисү ешлығы, запасы буенча %		Кисен-тенен яшенә (өлгерү дәрәжәсенә) карата максатчан составы
1	2	3	4	5	6	7	8	
							(Ос)	
3. Имән утыртмалары								
3.1. Имән утыртмалары саф һәм катнаш б. ток. белән: 2 бер. кадәр	Саф имәнлекләр юкәле-чикләвек куаклы (II-I)	10-15	0,8 0,6	25-35 10-15	0,8 0,7	20-25 15-20	(8-9) Д (1-2) Лп, Е, б. ток.	
	Саф имәнлекләр (III-II; IV)	10-15	0,8 0,7	20-35 10-15	0,8 0,7	15-20 15-20	(8-9) Д (1-2) Лп, Е, б. ток.	
	Дымлы имәнлекләр зур үләнле	10-15	0,8 0,7	20-35 10-15	0,8 0,7	20-25 15-20	(8-9) Д (1-2) Лп, Е, б.ток.	
	Дымлы имәнлекләр юкәле (III-IV; II)	10-15	0,8 0,7	20-30 10-15	0,8 0,7	15-20 15-20	(8-9) Д (1-2) Лп, Е, б. ток.	
	Елга буенда үсә торган зур үләнле имәнлекләр (II-III)	10-15	0,8 0,7	20-30 10-15	0,8 0,7	20-25 15-20	(8-9) Д (1-2) Ол. ч., б.ток.	
3.2. Составында 5-7 берәмлек имән өстенлек итүче катнаш утыртмалар (йомшак яфраклы һәм каты яфраклы токымнар белән)	Саф имәнлекләр юкәле-чикләвек куаклы (II-I)	4-6	0,7 0,5	30-40 10-15	0,8 0,6	20-35 15-20	(7-9) Д (1-3) Лп, Яс, Е	
	Саф имәнлекләр (III-II; IV)	4-6	0,7 0,6	25-35 10-15	0,8 0,7	20-25 15-20	(7-8) Д (2-3) Лп, Е, б. ток.	

1	2	3	Сирәкләү		аркылы кисүләр		8	
			Тәрбияли башлау яше, ел	тәрбиягә алганчы ябалдашларның минималь йомыклығы	кисү ешлығы, запасы буенча %	тәрбиягә алганчы ябалдашларның минималь йомыклығы		кисү ешлығы, запасы буенча %
				Караганнан соң	Кабатлану-чанлығы (ел)	Караганнан соң		Кабатлану-чанлығы (ел)
			4	5	6	7		
	Дымлы имәнлекләр зур үләнле (II-III; I)	4-6	0,7 0,6	30-35 10-15	0,8 0,6	20-30 15-20	(7-8) Д (2-3) Лп, Ч, б.т.	
	Дымлы имәнлекләр юкәле (III-IV; II)	4-6	0,7 0,6	25-35 10-15	0,8 0,6	20-25 15-20	(7-8) Д (2-3) Лп, Е, б. ток.	
	Елга буенда үсә торган зур үләнле имәнлекләр (II-III)	4-6	0,7 0,6	25-35 10-15	0,8 0,7	20-30 15-20	(7-9) Д (1-3) Ол. ч., б.ток.	
3.2.1. Составында 3-4 берәмлек имән катнашулы катнаш утыртмалар	Саф имәнлекләр юкәле-чикләвек куаклы (II-I)	3-5	0,7 0,5	30-50 7-12	0,7 0,6	25-40 10-15	(6-8) Д (2-4) Лп, Е, б. ток.	
	Саф имәнлекләр юкәле-күрәнле (III-II; IV)	3-5	0,7 0,5	30-40 7-12	0,7 0,6	25-30 10-15	(6-8) Д (2-4) Лп, Е, б. ток.	
	Дымлы имәнлекләр зур үләнле (II-III; I)	3-5	0,7 0,5	30-40 7-12	0,7 0,6	25-35 10-15	(6-8) Д (2-4) Лп, Е, б. ток.	
	Юкәле дымлы имәнлекләр (III-IV; II)	3-5	0,7 0,5	30-40 7-12	0,7 0,6	25-35 10-15	(6-8) Д (2-4) Лп, Е, б. ток.	
	Елга буенда үсә торган зур үләнле	3-5	0,7 0,5	30-50 7-12	0,7 0,6	25-40 10-15	(6-7) Д (3-4)	

Урман утыртмаларының кисүгә кадәрge составы	Урман типлары төркемнәре (бонитет классы)	Тәрбияли башлау яше, ел	Сирәкләү		аркылы кисүләр		Кисен-тенен яшенә (өлгерү дәрәжәсенә) карата максатчан составы
			тәрбиягә алганчы ябалдашларның минималь йомык-лыгы	кисү ешлыгы, запасы буенча %	тәрбиягә алганчы ябалдашларның минималь йомык-лыгы	кисү ешлыгы, запасы буенча %	
			Караганнан соң	Кабатлану-чанлыгы (ел)	Караганнан соң	Кабатлану-чанлыгы (ел)	
1	2	3	4	5	6	7	8
	имәнлекләр (II-III)						Ол. ч., б.ток.
3.3. Йомшак яфраклылар өстенлек итүче һәм составында кимендә 3 берәмлек имән, эмма имән өстенлек итүче агачлыктар формалаштыруга житәрлек агач саны булган катлаулы утыртмалар	Саф имәнлекләр юкәле-чикләвек куаклы (II-I)	2-4					(5-7) Д (3-5) б.т.
	Саф имәнлекләр юкәле-күрәнле (III-II; IV)	2-4					(4-7) Д (3-6) б.т.
	Дымлы имәнлекләр зур үләнле	2-4					(4-7) Д (3-6) б.т.
	Дымлы имәнлекләр юкәле (III-IV; II)	2-4					(4-7) Д (3-6) б.т.
	Елга буенда үсә торган зур үләнле имәнлекләр (II-III)	2-4					(4-7) Д (3-6) Ол. ч, б.ток.
4. Каен утыртмалары							
4.1. Каен утыртмалары: саф һәм өлешчә башка токимнар катнашында	нарат жыләкле-чәчбайлы (II-I)	10-12	>0,8 0,7	20-30 8-10	0,8 0,6	25-30 10-15	(8-10) Б (0-2) С
	катлаулы вак үләнле (II-I)	8-12	>0,8 0,7	20-30 8-10	0,8 0,6	25-30 10-15	(8-10) Б (0-2) С (Е)
	кара жыләкле-вак үләнле (II-III)	8-12	>0,8 0,7	20-30 8-10	0,8 0,6	25-30 10-15	(8-10) Б (0-2) С (Е)
	озын мүкле (III-IV)	12-15	>0,8 0,7	20-25 8-10	0,8 0,6	20-25 10-15	(8-10) Б (0-2) С
	катлаулы киң үләнле (Ia-I)	8-10	>0,8 0,7	25-35 8-10	0,8 0,6	25-35 10-15	(8-10) Б (0-2) Е (С)
	кара жыләкле-киң	8-10	>0,8	25-30	0,8	25-30	(8-10) Б

Урман утыртмаларының кисүгә кадәрge составы	Урман типлары төркемнәре (бонитет классы)	Тәрбияли башлау яше, ел	Сирәкләү		аркылы кисүләр		Кисен-тенен яшенә (өлгерү дәрәжәсенә) карата максатчан составы
			тәрбиягә алганчы ябалдашларның минималь йомык-лығы	кисү ешлыгы, запасы буенча %	тәрбиягә алганчы ябалдашларның минималь йомык-лығы	кисү ешлыгы, запасы буенча %	
			Караганнан соң	Кабатлану-чанлыгы (ел)	Караганнан соң	Кабатлану-чанлыгы (ел)	
1	2	3	4	5	6	7	8
	үләнле (I-II)		0,7	8-10	0,6	10-15	(0-2) Е (С)
	Елга буенда үсә торган-зур үләнле (II-III)	8-10	>0,8 0,7	20-25 8-10	0,8 0,7	20-25 10-15	(8-10) Б (0-2) Е
4.2. Каенлы-усаклы утыртмалар, башка токымнар	катлаулы вак үләнле (II-I)	6-8	0,8 0,6	20-40 10-15	0,7 0,5	20-40 10-15	(8-10) Б (0-2) С (0-+) Ос
	кара жыләкле-вак үләнле (II-III)	6-8	0,8 0,6	20-40 10-15	0,7 0,5	20-40 10-15	(8-10) Б (0-2) С (0-+) Ос
	катлаулы киң үләнле (Ia-I)	6-8	0,8 0,6	20-40 10-15	0,7 0,5	20-40 10-15	(8-10) Б (0-2) Е, С (0-+)Ос
	кара жыләкле-киң үләнле (I-II)	6-8	0,8 0,6	20-40 10-15	0,7 0,5	20-40 10-15	(8-10) Б (0-2) Е (0-+) Ос
	елга буенда үсә торган-зур үләнле (II-III)	6-8	0,8 0,7	20-30 10-15	0,7 0,6	20-30 10-15	(8-10) Б (0-2) Е (0-+) Ос
4.3. Каенлы-чыршылы (каен чыбылдыгы астында кирәкле күләмдә чыршы – чыршының икенче ярусы яки яшь агачы булган)	катлаулы киң үләнле (Ia-I)	4-6	0,8 0,6	20-35 10-15	0,7 0,5	25-35 10-15	(7-10) Б (0-3) Е II яр. (Пдр) 10 Е
	кара жыләкле-киң үләнле (I-II)	4-6	0,8 0,7	20-30 10-15	0,7 0,5	25-35 10-15	(7-10) Б (0-3) Е II яр. (Пдр) 10 Е
	Елга буенда үсә торган-зур үләнле (II-III)	4-6	0,8 0,7	20-30 10-15	0,7 0,6	25-30 10-15	(7-10) Б (0-3) Е II яр. (Пдр) 10 Е

1	2	3	Сирәкләү		аркылы кисүләр		8
			тәрбиягә алганчы ябалдашларның минималь йомыклыгы	кисү ешлыгы, запасы буенча %	тәрбиягә алганчы ябалдашларның минималь йомыклыгы	кисү ешлыгы, запасы буенча %	
Урман утыртмаларының кисүгә кадәрge составы	Урман типлары төркемнәре (бонитет классы)	Тәрбияли башлау яше, ел	4	5	6	7	Кисен-тенен яшенә (өлгерү дәрәжәсенә) карата максатчан составы
5. Усак утыртмалары							
5.1. Усак утыртмалары: саф һәм өлешчә башка токымнар катнашында	катлаулы вак үләнле (II-I)	10-15	0,8 0,6	30-40 8-12	0,8 0,6	30-35 10-15	(7-10) Ос (0-3) Е, Б
	кара жиләкле-вак үләнле (III-II)	10-15	0,8 0,6	25-35 8-12	0,8 0,7	25-30 10-15	(7-10) Ос (0-3) Е, Б
	катлаулы киң үләнле (Ia-I)	8-12	0,8 0,6	30-40 8-12	0,8 0,6	30-35 10-15	(7-10) Ос (0-3) Е, С, Б
	кара жиләкле-киң үләнле (I-II)	8-12	0,8 0,6	25-35 8-12	0,8 0,7	25-30 10-15	(7-10) Ос (0-3) Е, С, Б
	елга буенда үсә торган-зур үләнле (II-I)	8-12	0,8 0,7	25-30 8-12	0,8 0,7	25-30 10-15	(7-10) Ос (0-3) Е, Б
5.2. Усаклы-чыршылы (усак чыбылдыгы астында кирәкле күләмдә чыршы – икенче ярусы яки яшь агачы булган)	катлаулы киң үләнле (Ia-I)	4-8	0,7 0,5	30-40 10-12	0,7 0,5	30-40 10-15	(7-10) Ос (0-3) Е, Б II яр. (Пдр) 10Е
	кара жиләкле-киң үләнле (I-II)	4-8	0,8 0,6	30-35 10-12	0,7 0,5	25-35 10-15	(7-10) Ос (0-3) Е, С, Б II яр. (Пдр) 10Е

Урман утыртмаларының кисүгә кадәрge составы	Урман типлары төркемнәре (бонитет классы)	Тәрбияли башлау яше, ел	Сирәкләү		аркылы кисүләр		Кисен-тенен яшенә (өлгерү дәрәжәсенә) карата максатчан составы
			тәрбиягә алганчы ябалдашларның минималь йомыклығы	кисү ешлығы, запасы буенча %	тәрбиягә алганчы ябалдашларның минималь йомыклығы	кисү ешлығы, запасы буенча %	
			Караганнан соң	Кабатлану-чанлығы (ел)	Караганнан соң	Кабатлану-чанлығы (ел)	
1	2	3	4	5	6	7	8
	елга буенда үсә торган-зур үләнле (II-I)	4-8	0,8 0,6	30-35 10-12	0,7 0,5	25-35 10-15	(7-10) Ос (0-3) Е, Б II яр. (Пдр) 10Е
6. Юкә утыртмалары							
6.1. Күп максатларга, шул исәптән агач материалы алу өчен билгеләнгән утыртмалар							
6.1.1. Саф чиста юкә утыртмалары һәм өлешчә башка токымдагылар кушылмасы белән (2 берәмлеккә кадәр)	катлаулы вак үләнле юкәлекләр (II-III)	10-15	0,8 0,7	25-30 8-12	0,8 0,7	15-20 10-15	(8-10) Лп (0-2) С, Е, б.ток.
	кара жиләкле-вак үләнле (III-IV)	10-15	0,8 0,7	20-25 8-12	0,8 0,7	15-20 10-15	(8-10) Лп (0-2) С, Е, б.ток.
	катлаулы киң яфраклы (I-II)	10-15	0,8 0,7	25-30 8-12	0,8 0,7	15-25 10-15	(8-10) Лп (0-2) Е, Д, б. ток.
	кара жиләкле-киң үләнле (II-III)	10-15	0,8 0,7	25-30 8-12	0,8 0,7	15-20 10-15	(8-10) Лп (0-2) Е, Д, б.ток.
6.1.2. Составында юкә өстенлек итүче катнаш утыртмалар	катлаулы вак үләнле (II-III)	6-8	0,8 0,6	25-30 8-12	0,8 0,7	20-25 10-15	(7-10) Лп (0-3) С, Е, б. ток.
	кара жиләкле-вак үләнле (III-IV)	6-8	0,8 0,6	25-30 8-12	0,8 0,7	20-25 10-15	(7-10) Лп

Урман утыртмаларының кисүгә кадәрge составы	Урман типлары төркемнәре (бонитет классы)	Тәрбияли башлау яше, ел	Сирәкләү		аркылы кисүләр		Кисен-тенен яшенә (өлгерү дәрәжәсенә) карата максатчан составы
			тәрбиягә алганчы ябалдашларның минималь йомык-лығы	кисү ешлыгы, запасы буенча %	тәрбиягә алганчы ябалдашларның минималь йомык-лығы	кисү ешлыгы, запасы буенча %	
			Караганнан соң	Кабатлану-чанлыгы (ел)	Караганнан соң	Кабатлану-чанлыгы (ел)	
1	2	3	4	5	6	7	8
							(0-3) С, Е, б. ток.
	катлаулы киң яфраклы (I-II)	6-8	0,8 0,6	25-35 8-12	0,8 0,6	20-30 10-15	(7-10) Лп (0-3) Е, Д, б.ток.
	кара жиләкле-киң үләнле (II-III)	6-8	0,8 0,6	25-30 8-12	0,8 0,7	20-25 10-15	(7-10) Лп (0-3) Е, Д, б.т.
6.2. Умартачылык (нектар бүлемтеге) максатларында үстерелә торган утыртмалар							
6.2.1. Саф чиста юкә утыртмалары һәм өлешчә башка токымдагылар кушылмасы белән (2 берәмлеккә кадәр)	катлаулы вак үләнле юкәлекләр (II-III)	5-7	0,7 0,5	20-30 8-12	0,6 0,5	20-30 10-15	10 Лп башк. ток. бер.
	кара жиләкле-вак үләнле (III-IV)	6-8	0,7 0,5	20-30 8-12	0,6 0,5	20-30 10-15	10 Лп башк. ток. бер.
	катлаулы киң яфраклы (I-II)	5-7	0,7 0,5	20-35 8-12	0,6 0,4	20-40 10-15	10 Лп башк. ток. бер.
	кара жиләкле-киң үләнле (II-III)	6-8	0,7 0,5	20-30 8-12	0,6 0,5	20-30 10-15	10 Лп башк. ток. бер.
6.2.2. Составында юкә өстенлек итүче катнаш утыртмалар	катлаулы вак үләнле (II-III)	4-6	0,6 0,5	20-35 8-12	0,6 0,5	20-30 10-15	(9-10) Лп (0-1)
	кара жиләкле-вак үләнле (III-IV)	4-6	0,6 0,5	20-35 8-12	0,6 0,5	20-30 10-15	башк. ток. (9-10)

Урман утыртмаларының кисүгә кадәрge составы	Урман типлары төркемнәре (бонитет классы)	Тәрбияли башлау яше, ел	Сирәкләү		аркылы кисүләр		Кисен-тенен яшенә (өлгерү дәрәжәсенә) карата максатчан составы
			тәрбиягә алганчы ябалдашларның минималь йомык-лығы	кисү ешлыгы, запасы буенча %	тәрбиягә алганчы ябалдашларның минималь йомык-лығы	кисү ешлыгы, запасы буенча %	
			Караганнан соң	Кабатлану-чанлыгы (ел)	Караганнан соң	Кабатлану-чанлыгы (ел)	
1	2	3	4	5	6	7	8
	катлаулы киң яфраклы (I-II)	4-6	0,6 0,6	20-40 8-12	0,6 0,4	20-40 10-15	Лп (0-1) башк.ток
	кара жиләкле-киң үләнле (II-III)	4-6	0,6 0,5	20-35 8-12	0,6 0,5	20-30 10-15	к. (9-10) Лп (0-1) башк. ток. (9-10) Лп (0-1) башк. ток.
7. Зирек утыртмалары							
7.1. Саф кара зирек утыртмалары һәм составында башка йомшак яфраклы токымнар катнашында	Елга буенда үсә торган-зур үләнле кара зиреклекләр (II-I)	10-15	0,8 0,7	20-25 8-10	>0,8 0,8	15-25 10-15	(7-10) Ол. ч. (0-3) Е, Д
	Кара зиреклек сазлыклы-зур үләнле (III-II)	10-15	0,8 0,7	20-25 8-10	>0,8 0,8	15-25 10-15	10 Ол. ч., башк. ток. б.
7.2. Кара зирек өстенлек итүче һәм составында башка кыйммәтле токымнар булган катнаш утыртмалар	Елга буенда үсә торган-зур үләнле кара зиреклекләр (II-I)	8-10	0,8 0,6	20-30 8-10	0,8 0,7	20-25 10-15	(6-8) Ол. ч., (2-4) Е. Д. др. п.
8. Тирек утыртмалары							
Саф һәм өлешчә башка токымнар катнашындагы тирек утыртмалары		2-4	0,8 0,7	15-30 5-8	0,9 0,7	20-35 7-10	

Урман утыртмаларының кисүгә кадәрge составы	Урман типлары төркемнәре (бонитет классы)	Тәрбияли башлау яше, ел	Сирәкләү		аркылы кисүләр		Кисен-тенен яшенә (өлгерү дәрәжәсенә) карата максатчан составы
			тәрбиягә алганчы ябалдашларның минималь йомыклығы	кисү ешлығы, запасы буенча %	тәрбиягә алганчы ябалдашларның минималь йомыклығы	кисү ешлығы, запасы буенча %	
1	2	3	4	5	6	7	8
9. Чәчбай утыртмалары							
Саф һәм өлешчә башка токимнар катнашындагы чәчбай утыртмалары		3-4	0,8 0,7	20-30 5-7	0,8 0,7	15-20 7-8	

Искәрмәләр:

1. Кисүләрнең максималь ешлык проценты тоташлыгы (тулылыгы) 1,0гә тигез булган утыртмалар өчен китерелде. Тоташлыкның (тулылыкның) түбәнрәк күрсәткечләрендә, кискәк тотрыклылык кимү куркынычы янаганда һәм башка начар шартларда, шулай ук техник коридор челтәрле кишәрлекләрен тәрбия кылганда кисүләрнең ешлығы, әлбәттә, кими.

2. Запас буенча технологик коридорларны 5-7%ка кисеп чыкканда һәм кирәкмәгән агачларны күп күләмдә юк итү зарурлыгы булганда ешлыкны арттыру рөхсәт ителергә мөмкин.

2.1.3. Барлык төр кисүләрдә файдалану өчен билгеләнгән диләнке күләме (агач материалы алуның ел саен рөхсәт ителгән күләме)

Урманчылык буенча һәм кишәрлек урманчылыклары буенча барлык төр кисүләрдә ел саен мөмкин булган агач алу күләме 9 таблицада китерелде.

РФ УК 60.8 ст. 3 өл. буенча зарарлы организмнарның чыганаclarын бетергәндә чаралар уздыру барышында (һәлак булган һәм зарарланган урман утыртмаларын кискәндә) эзерләнгән агач материалы күләме файдалану өчен билгеләнгән диләнке күләменә кертелми.

Кисүләрнең барлык төрләре буенча ел саен файдалану күләме 96,5 мең м³ ликвидлы агач материалы тәшkil итә. Өлгергән һәм картайган урман утыртмаларны кисү өлешенә 93%, урманнарны караганда урман утыртмаларын кисү өлешенә ликвидлы запасының гомуми күләменнән 7%ы туры килә.

Барлык төр кисүләр буенча урманнан ел саен файдалану буенча проектланган күләм (116,8 мең куб м.) 122,9 мең куб м. күләмдә уртача

гомуми үсеш дәрәжәсеннән артмый, бу исә җыештырып алынырга тиешле, зыян күргән һәм һәлак булган урман утыртмаларының ачыкланган фондын исәпкә алмыйча 95% тәшкил итә.

Барлык төр кисүлөрдө файдалану өчен билгелэнгән диләнке күләме
(агач материалы алуның ел саен рөхсәт ителгән күләме)

Майданы – га, запасы – мең. м³

Хужалыклар	Ел саен алырга рөхсәт ителә торган агач материалы күләме:														
	Өлгергән һәм картайган агачларны кискәндә			Урманнарны тәрбияләгәндә агачларны кискәндә			Зыян күргән һәм һалак булган агачларны кискәндә			Урман, урман эшкәртү инфраструктурасы объектларын һәм урман инфраструктурасы булдыруга бәйле булмаган объектларны төзү, үзгәртеп кору һәм эксплуатацияләү өчен билгелэнгән урман кишәрлекләрендә урман утыртмаларын кискәндә			Барлыгы		
	Майданы	запас		Майданы	запас		Майданы	запас		Майданы	запас		Майданы	запас	
Ликвидлы		Эшкә яраклы	Ликвидлы		Эшкә яраклы	Ликвидлы		Эшкә яраклы	Ликвидлы		Эшкә яраклы	Ликвидлы		Эшкә яраклы	
1	2	3	4	5	6	7	8	9	10	11	12	13	14	15	16
Урманчылык буенча барлыгы															
Ылыслы	14	3,5	2,8	51	1,6	0,8	–	–	–	–	–	–	65	5,1	3,6
Каты яфраклылар	11	0,5	0,2	15	0,3	0,1	–	–	–	–	–	–	26	0,8	0,3
Йомшак яфраклылар	599	85,7	38,7	147	5,0	2,0	-	–	–	14	-	-	760	90,7	40,7

Хужалыклар	Ел саен алырга рөхсәт ителә торган агач материалы күләме:														
	Өлгергән һәм картайган агачларны кискәндә			Урманнарны тәрбияләгәндә агачларны кискәндә			Зыян күргән һәм һәлак булган агачларны кискәндә			Урман, урман эшкәртү инфраструктурасы объектларын һәм урман инфраструктурасы булдыруга бәйлә булмаган объектларны төзү, үзгәртеп кору һәм эксплуатацияләү өчен билгеләнгән урман кишәрлекләрендә урман утыртмаларын кискәндә			Барлыгы		
	Майданы	запас		Майданы	запас		Майданы	запас		Майданы	запас		Майданы	запас	
1	2	3	4	5	6	7	8	9	10	11	12	13	14	15	16
Жәмгысе	624	89,7	41,7	213	6,9	2,9	-	-	-	14	-	-	851	96,6	44,6
шул исәптән кишәрлек урманчылыклары буенча:															
1	2	3	4	5	6	7	8	9	10	11	12	13	14	15	16
Базарлы Матак															
Ылыслы	-	-	-	6	0,1	0,1	-	-	-	-	-	-	6	0,1	0,1
Каты яфраклылар	11	0,5	0,2	5	0,2	0,1	-	-	-	-	-	-	16	0,7	0,3
Йомшак яфраклылар	90	11,0	5,3	31	1,0	0,3	-	-	-	2	-	-	123	12,0	5,6

Хужалыклар	Ел саен алырга рөхсәт ителә торган агач материалы күләме:														
	Өлгергән һәм картайган агачларны кискәндә			Урманнарны тәрбияләгәндә агачларны кискәндә			Зыян күргән һәм һәлак булган агачларны кискәндә			Урман, урман эшкәртү инфраструктурасы объектларын һәм урман инфраструктурасы булдыруга бәйле булмаган объектларны төзү, үзгәртеп кору һәм эксплуатацияләү өчен билгеләнгән урман кишәрлекләрендә урман утыртмаларын кискәндә			Барлығы		
	Майданы	запас		Майданы	запас		Майданы	запас		Майданы	запас		Майданы	запас	
Ликвидлы		Эшкә яраклы	Ликвидлы		Эшкә яраклы	Ликвидлы		Эшкә яраклы	Ликвидлы		Эшкә яраклы	Ликвидлы		Эшкә яраклы	
1	2	3	4	5	6	7	8	9	10	11	12	13	14	15	16
Жәмгысе	101	11,5	5,5	42	1,3	0,5	–	–	–	2	–	–	145	12,8	6,0
Чернореченск															
Ылыслы	7	2,3	1,8	17	0,5	0,2	–	–	–	–	–	–	24	2,8	2,0
Каты яфраклылар	–	–	–	1	–	–	–	–	–	–	–	–	1	–	–
Йомшак яфраклылар	189	23,1	10,4	48	2,0	0,9	–	–	–	5	–	–	242	25,1	11,3
Жәмгысе	196	25,4	12,2	66	2,5	1,1	–	–	–	5	–	–	267	27,9	13,3
Чуаш Кичүе															

Хужалыклар	Ел саен алырга рөхсәт ителә торган агач материалы күләме:														
	Өлгергән һәм картайган агачларны кискәндә			Урманнарны тәрбияләгәндә агачларны кискәндә			Зыян күргән һәм һәлак булган агачларны кискәндә			Урман, урман эшкәртү инфраструктурасы объектларын һәм урман инфраструктурасы булдыруга бәйле булмаган объектларны төзү, үзгәртеп кору һәм эксплуатацияләү өчен билгеләнгән урман кишәрлекләрендә урман утыртмаларын кискәндә			Барлыгы		
	Майданы	запас		Майданы	запас		Майданы	запас		Майданы	запас		Майданы	запас	
1	2	3	4	5	6	7	8	9	10	11	12	13	14	15	16
ылыслы	Ликвидлы	Эшкә яраклы	Ликвидлы	Эшкә яраклы	Ликвидлы	Эшкә яраклы	Ликвидлы	Эшкә яраклы	Ликвидлы	Эшкә яраклы	Ликвидлы	Эшкә яраклы	Ликвидлы	Эшкә яраклы	Эшкә яраклы
ылыслы	7	1,2	1,0	7	0,3	0,2	–	–	–	–	–	–	14	1,5	1,2
Каты яфраклылар	–	–	–	6	0,1	–	–	–	–	–	–	–	6	0,1	–
Йомшак	115	18,5	8,1	48	1,4	0,6	–	–	–	5	–	–	168	19,9	8,7
Жәмгысе	122	19,7	9,1	61	1,8	0,8	–	–	–	5	–	–	188	21,5	9,9
Юхмачы															
ылыслы	–	–	–	21	0,7	0,3	–	–	–	–	–	–	21	0,7	0,3
Каты яфраклылар	–	–	–	3	–	–	–	–	–	–	–	–	3	–	–
Йомшак	205	33,1	14,9	20	0,6	0,2	–	–	–	2	–	–	227	33,7	15,1

Хужалыклар	Ел саен алырга рөхсәт ителә торган агач материалы күләме:														
	Өлгергән һәм картайган агачларны кискәндә			Урманнарны тәрбияләгәндә агачларны кискәндә			Зыян күргән һәм һәлак булган агачларны кискәндә			Урман, урман эшкәртү инфраструктурасы объектларын һәм урман инфраструктурасы булдыруга бәйле булмаган объектларны төзү, үзгәртеп кору һәм эксплуатацияләү өчен билгеләнгән урман кишәрлекләрендә урман утыртмаларын кискәндә			Барлығы		
	Майданы	запас		Майданы	запас		Майданы	запас		Майданы	запас		Майданы	запас	
Ликвидлы		Эшкә яраклы	Ликвидлы		Эшкә яраклы	Ликвидлы		Эшкә яраклы	Ликвидлы		Эшкә яраклы	Ликвидлы		Эшкә яраклы	
1	2	3	4	5	6	7	8	9	10	11	12	13	14	15	16
Жәмгысе	205	33,1	14,9	44	1,3	0,5	–	–	–	2	–	-	251	34,4	15,4

2.1.4. Кисентелэрнең яшьләре

Кисентелэрнең «Кисентелэр яшен билгеләү турында» 09.04.2015 № 105 Рослесхоз боерыгы белән билгеләнгән яше 10 таблицада китерелде.

10 таблица.

Кисентелэрнең яше

Урманнарның максатчан билгеләнеш төрләре, ш.и. яклаучы урман категорияләре	Хуж/бүлемтекләре һәм аларга керткән өстенлек итүче токымнар	Бонитет класслары	Кисентелэрнең яшьләре, ел
1	2	3	4
Урман үсемлекләре зонасы: Урман-дала зонасы Урманлы район: РФ Европа өлешенең урман-дала районы			
Яклаучы урманнар (Су объектлары буйларында урнашкан тыюлыклы урман полосалары – яклаучы урманнар категориясеннән тыш)	Ылыслы		
	Нарат, чыршы, карагач	Барысы да	101-120
	Каты яфраклылар		
	Орлыклык имән, корычагач	Барысы да	121-140
	Үсентеле имән	III һәм югарырак	71-80
		IV һәм түбәнрәк	61-70
	Карама, өрәңге	Барысы да	71-80
	Йомшак яфраклылар		
	Бал бирүче (нектарлы) юкә	Барысы да	81-90
	Каен, кара зирек, юкә (товарлык),	Барысы да	71-80
	Усак, тирәк, кара тирәк, соры зирек, агачсыман тал	Барысы да	51-60
	Тирәк (культуралар)	Барысы да	36-40
	Куаклыклар		
	Таллык	Барысы да	5
	Яклаучы урманнар (су объектлары буйларында урнашкан тыюлыклы урман полосалары), эксплуатация урманнары.	Ылыслы	
Нарат, чыршы, карагач		Барысы да	81-100
Каты яфраклылар			
Орлыклык имән, корычагач		Барысы да	101-120
Үсентеле имән		III һәм югарырак	61-70
		IV һәм түбәнрәк	51-60
Карама, өрәңге		Барысы да	61-70
Йомшак яфраклылар			
Бал бирүче (нектарлы) юкә		Барысы да	81-90
Каен, кара зирек, юкә (товарлык)		Барысы да	61-70
Усак, тирәк, кара тирәк, соры зирек, агачсыман тал		Барысы да	41-50
Тирәк (культуралар)		Барысы да	31-35
Куаклыклар			

	Таллык	Барысы да	5
--	--------	-----------	---

2.1.5. Агачлыкларның тулылыгын һәм составын, дилэнкеләрнен күләмнәрен, дилэнкеләрнен тоташу чорларын, киртекләр санын, кисүләрнен кабатлану чорларын исәпкә алып, агач материалын сайлау проценты (ешлыгы)

Агач материалы эзерләүгә карата таләпләр РФ УК 23 ст. күрсәтелгән урманчылыктарда, урман паркларында агач материалы эзерләү үзенчәлекләре РФ ГРЭ министрлыгының 2016 елның 13 сентябрәндәге № 474 боерыгы, «Диләнке эшләре төрләрен, аларны уздыру тәртибен һәм эзлеклелеген, диләнке эшләренен технологик картасы формасын, диләнкене карау акты формасын һәм диләнкене карау тәртибен раслау турында» 2016 елның 27 июнендәге № 367 боерыгы белән расланган Агач материалы эзерләү кагыйдәләрендә билгеләнгән.

Өлгергән, картайган урман утыртмаларын кисү буенча төп оештыру-техник элементларның параметрлары 10.1 таблицада китерелде.

10.1 таблица.

Өлгергән, картайган урман утыртмаларын кисүләрдә төп оештыру-техник элемент параметрлары

№№ п/п	Агач материалы эзерләү параметрлары. Кисү ысуллары	Сайланма кисүләр	Тоташ кисүләр
1	2	3	4
Россия Федерациясе Европа өлешенен урман-далалы урман районы			
1.	Сайланма кисүләр ешлыгы, %		
	Бик зәгыйфь	10 кадәр	
	Зәгыйфь	11-20	
	Уртача	21-30	
	Уртача-югары	31-40	
	Югары	41-50	
	Бик югары (сайланма санитар кисүләр өчен)	51-70	
2.	Диләнкеләрнен (сайланма кисүләрдә) чик мәйданы, га		
	Яклаучы урманнар:		
	Ирекле-сайланма кисүләр	25	
	Төркемле-сайланма кисүләр	15	
	Тигез-эзлекле кисүләр	15	
	Төркемле-эзлекле кисүләр	10	
	Полоса аша эзлекле кисүләр	5	
	Эксплуатация урманнары:		
	Ирекле-сайланма кисүләр	50	
	Төркемле-сайланма кисүләр	30	
	Тигез-эзлекле кисүләр	30	
Төркемле-эзлекле кисүләр	25		

№№ п/п	Агач материалы эзерлөө параметрлары. Кисү ысуллары	Сайланма кисүлөр	Тоташ кисүлөр
1	2	3	4
Россия Федерациясе Европа өлөшөнөң урман-далалы урман району			
	Полоса аша эзлекле кисүлөр	15	
3.	Тоташ кисүлөрдө дилэнкелэрнең чик майданы, га нарат, карагач Чыршы, пихта орлыктан яңартылганда имән шытымнан яңартылганда имән һәм башка каты яфраклылар йомшак яфраклылар		5 5 2,5 10 10
4.	Тоташ кисүлөрдө дилэнкелэрнең чик киңлеге, м нарат, карагач Чыршы, пихта орлыктан яңартылганда имән шытымнан яңартылганда имән һәм башка каты яфраклылар йомшак яфраклылар		50 50 50 100 100
5.	Дилэнкелэр тоташу чоры, ел нарат, карагач Чыршы, пихта орлыктан яңартылганда имән шытымнан яңартылганда имән һәм башка каты яфраклылар йомшак яфраклылар		4 4 4 4 2
6.	Кисүлөр кабатлану чоры, ел Ирекле-сайланма кисүлөр Төркемле-сайланма кисүлөр Тигез-эзлекле кисүлөр Төркемле-эзлекле кисүлөр Полоса аша эзлекле кисүлөр	8-30 8-30 4-8 30-40 4-8	
7.	Урман кварталының 1 км ягына хисаплаганда киртеклер саны дилэнкелэр киңлеге (озынлыгы) 50 м кадәр булганда дилэнкелэр киңлеге (озынлыгы) 51-150 м булганда дилэнкелэр киңлеге (озынлыгы) 151-250 м булганда дилэнкелэр киңлеге (озынлыгы) 250 м артыграк булганда		4тән артык түгел 3тән артык түгел 2дән артык түгел 1

№№ п/п	Агач материалы эзерлэу параметрлары. Кисү ысуллары	Сайланма кисүләр	Тоташ кисүләр
1	2	3	4
Россия Федерациясе Европа өлешенен урман-далалы урман районы			
8.	Төяү пунктлары, житештерү һәм көнкүреш объектлары өчен гомуми майдан (диләнкенен гомуми майданыннан) - алга таба ясалма урман торгызып Майданы 10 га артык булган диләнкеләрдә - сезонара агач материалы запаслары булдыру өчен - туфракка зыян салып Майданы 10 га һәм аннан азрак булган диләнкеләрдә: - алга таба янартып - алдан торгызып - эзлекле кисүләрдә - сайланма кисүләрдә	3% артык түгел 0,3 га кадәр 0,25 га кадәр	чикләнми 5% артык түгел 15% артык түгел иң күбе 3% 0,4 га кадәр 0,3 га кадәр
9.	Сөйрәмә жир трассалары һәм диләнкедәге юллар майданы, (диләнке майданыннан %) - күп операцияле техника кулланып - алга таба ясалма урман торгызып	15% артык түгел	20% артык түгел 30% кадәр чикләнми

Өлгереп житмәгән урман утыртмалары арасында урнашкан, диләнкеләрнең билгеләнгән күләмнәрен 1,5 мәртәбәдән кимрәк дәрәжәдә артып китүче урмантаксалы бүлендекләр тулысынча кисүгә билгеләнә.

Урманнарда рациональ файдалануны, урман утыртмаларының үзләренен тирәлек хасил итүче, су саклаучы, санитария-гигиена, савыктыру һәм башка төрле файдалы үзлекләрен югалта башлаган табигый структурасын торгызу һәм саклау максатларында, – агач материалы эзерләү өчен аренда яисә даими (вакыты чикләнмичә) файдалану хокукларында тапшырылган урман кишәрлекләрендә аерым диләнкеләрнең майданнары тоташ кисүләрдә арттырылырга мөмкин, ләкин 1,5 мәртәбәдән артыграк түгел.

Барлык урманнарда да тоташ кисүләрдә кыска ягы буйлап та, озын ягы буйлап та диләкеләр өчен турыдан-туры тоташу урыны билгеләнә, ә елга үзәннәрендә үсә торган урманнарда, – диләнкеләрнең полоса аша тоташу урыннары.

Турыдан-туры тоташкан очракта чираттагы диләнке алдагы диләнкедән соң тоташу срогын исәпкә алып киселә.

Полоса аша тоташкан очракта чираттагы диләнке диләнкеләрнең чик дәрәжәдәге киңлегенә тигез булган киңлектәге урман полосасы аша урнаштырыла.

Тоташ кисүләрдә диләнкеләрнең тоташу срогы, кисү елларын санамыйча, агач токымнарының жимеш бирү ешлыгын исәпкә алып, аларның табигый рәвештә уңышлы гына яңаруын тәмин итеп яки урман культуралары утырту, урманнарның экологик үзлекләрен саклау өчен шартлар тудырып билгеләнә.

Дилэнкедә урманнарны ясалма торгызган вакытта яисә хужалык буенча кыйммәтле токымнарның шытымын саклаганда диләнкенен теләсә кайсы ягы буйлап тоташу вакытын кимендә 2 ел итеп билгеләү рөхсәт ителә.

Өлгергән, картайган урман утыртмаларын сайланма кискән вакытта диләнкеләрнең тоташу чорлары билгеләнми.

Өлгергән, картайган урман утыртмаларын сайланма кискән вакытта диләнкеләр 30 процентлы ешлык белән тоташканда һәм аларның өлгергән, картайган урман утыртмаларын тоташ кисү диләнкеләренә аннан да югарырак процентлы ешлык белән тоташуы очрагында өлгергән, картайган урман утыртмаларын тоташ кискәндәге кебек тоташу чорлары билгеләнә.

Өлгергән, картайган урман агачларын кискәндә агач материалын эзерләү диләнкеләрнең тоташу кинлеген, мәйданын һәм срокларын саклап гамәлгә ашырыла.

2.1.6. Урман торгызу методлары

10.2 таблица.

Урман типлары һәм урман торгызу ысуллары

№ п/ п	Урман тибы, үсеш алган урын шартлары тибы, бонитет классы	Утыртма- ларның уртача составы	Рельефтагы торышы	Туфрагы	Шытымы	Вак агачлары	Туфрак өсте катламы		Янарты- луы	Ирекле утырт- малар	Кисү ысулы Торгызу ысулы
							Үләнле	Мүкле			
1	2	3	4	5	6	7	8	9	10	11	12
Нарат өстенлек итүче урман типлары 1 төркем. Лишайниклы-мүкле наратлыклар											
1.	Наратлык Лишайник- лы-мүкле Лм белән ТУМ: А1-2 Бонитеты: 1-3 Коры наратлык	10С +Б	Аз калкулыклы яисә дулкынлы Коры (калкулыклар- да) белән сафның (калкулык битендә) чиратлашуы	Аз күләмдә көлсу, комсыл коры. Гориз. А1 юк	Наратлы сирәк	Сирәк: миләш, өянкелек	Песи тәпие, сирәк нарат жиләге һәм турак уты, Маршелл күкчәчәге, агулы сәхрә борычы, түбәнлек- ләрдә яшел мүкләр, дарулык бүре жиләге	Кладония токымын- нан лишай- ник	Нарат катна- шындагы каеннар аз үсә	Хасил булмый	Тоташ кисүләр. Нарат культуралары

№ п/п	Урман тибы, үсеш алган урын шартлары тибы, бонитет классы	Утыртмаларның уртача составы	Рельефтагы торышы	Туфрагы	Шытымы	Вак агачлары	Туфрак өсте катламы		Янартылуы	Ирекле утыртмалар	Кисү ысулы Торгызу ысулы
							Үләнле	Мүкле			
1	2	3	4	5	6	7	8	9	10	11	12
2 төркем. Яшел мүкле нарат урманнары											
2.	Наратлык мүкле (нарат жыләклегә) Мүк белән ТУМ: А2,В2 Бонитеты: 1-2 Саф наратлык	10С + Б 9С 1Б +Ос, чыршы таралган жирдә 8С2Е	Биег. плато рельефы тигез яисә аз гына дулкынлы, болын өсте террасалары	Өлешчә көлсү, комлы саф туфрагы – тирән комнар	Наратлы төркемле яраклашкан тәрәзәләрдә сирәк чыршы	Сирәк – миләш, буяу куагы, артыш, рацитник	Нарат жыләге, ландыш, дарулык бүре жыләге, кара абага, аралыкларда һәм аланлыкларда чәчбай	Яшел мүкләр, калкулыкларда лишайниклар	Канәгать-ләндерлек, каен, усак, нарат белән	Каенлы	Тоташ кисүләр, үсентесен саклап. Культуралар: наратлар тәрәзәләрдә
3.	Кара жыләкле наратлык Кж белән ТУМ: А3,В3 Бонитет: 1-2 (3)	7С 2Б1Е + Ос	Яссылыклы яисә өлешчә дулкынлы рельеф, елга террасалары	Урт. һәм күп күләмдә көлсү, комсыл дымлы билгеләре белән	Чыршылы, сирәгрәк нарат	Эт шомырты, куаклы тал, миләш, артыш	Каражиләк, кара абага, нарат жыләге, каеш яфрак, чәчбай	Яшел мүкләр, түбәнл. кәккүк житене,	Канәгать-ләндерлек, нарат каен усак белән	Каенлы, сирәк усак	Тоташ кисүләр, үсентесен саклап. Культуралар: наратлар

№ п/ п	Урман тибы, үсөш алган урын шартлары тибы, бонитет классы	Утыртма- ларның уртача составы	Рельефтагы торышы	Туфрагы	Шытымы	Вак агачлары	Туфрак өсте катламы		Янарты- луы	Ирекле утырт- малар	Кисү ысулы Торгызу ысулы
							Үлөнле	Мүкле			
1	2	3	4	5	6	7	8	9	10	11	12
3 төркем. Катлаулы нарат урманнары											
4.	Куаклы нарат- лыклар Кн ТУМ:С2 Бонитеты: 1- 1а	9С 1Б +Ос	Тигез калку плато, өске һәм болын өсте террасалары	Кәсле-көлсу жиңелчә балчыксыл саф	Сирәк, нарат	Юкә, төрле куаклыклар , кабар агачы, зелпе, миләш	Сәрдә, күкебаш, келәнчел, каеш яфрак, кара абага, кызыл бөрлегән, ике яфраклы май чәчөгө, талакдар	Юк	Канәгать- ләнде- рерлек, каен, усак һәм юкә катна- шында	Каенлы усаклы	Тоташ кисүләр. Нарат культуралары
5.	Юкәле наратлык Ю белән ТУМ: С2-3 Бонитеты: 1а (еш кына культуралар)	9С 1Б + Ос,Лп	Тигез калку плато, болын өсте террасалары	Кәсле-көлсу комсыл саф	Сирәк чыршылы	Урт. куелыкта яисә юкә күп булган куе, аз күләмле зелпеле, миләшле, эт шомыртлы	Төрле-төрле: күрәннәр, сәрдә, йолдызак, карга күзе, таштояк һәм башкалар	Юк	Йомшак яфраклы- ларга алмашып	Каенлы усаклы	Тоташ кисүләр. Культуралар: наратлар, чыршылар

№ п/п	Урман тибы, үсеш алган урын шартлары тибы, бонитет классы	Утыртмаларның уртача составы	Рельефтагы торышы	Туфрагы	Шытымы	Вак агачлары	Туфрак өсте катламы		Янартылуы	Ирекле утыртмалар	Кисү ысулы Торгызу ысулы
							Үләнле	Мүкле			
1	2	3	4	5	6	7	8	9	10	11	12
6.	Наратлык чыршылы Се ТУМ: С2-3 Бонитеты: 1б	10 С	Плато, тигез рельеф яисә сөзәк ярлар	Көлсу комсыл яисә жиңелчә балчыксыл саф һәм дымлы	Кую чыршылы	Сирәк юкә, өрәңге	Сәрдә, келәнчел, каеш яфрак, кызыл бөрлегән, аконит, жилдәк, күп чәчәкле бүре жиләге	Юк	Чыршыга алмашынып	Чыршылы	Эзлекле кисүләр. Үсенте булмаганда – тоташ кисүләр һәм чыршы культуралары
7.	Чикләвек куаклы наратлык СЛЩ ТУМ: Д2-3 Бонитеты: 1а	10С +Д,Лп	Субүләр калкулыклары	Соры урман балчыксыл саф	Сирәк наратлы, имәнле	Кую – чикләвек куагы, миләш	Кую: сәрдә, урман тугае, каеш яфрак, бөрлегән, жилдәк, карга күзе	Юк	Яфраклыларга алмашынып яисә чикләвек куагы үсә башлый	Өрәңгеле, юкәле	Тоташ кисүләр. Имән культуралары
8.	Өрәңгеле наратлык СКЛ ТУМ: Д1	9С1Б +Кл	Субүләрләрнең текә ярлары, текә ерганаклы елга ярлары	Кәсле-карбонатлы азкуәтле коры	Сирәк имәнле	Урт. куелыкта: чикләвек куагы,	Чәчле күрән, Сәрдә, күкебаш, кызыл	Юк	Яфраклыларга алмашынып	Өрәңгеле, юкәле	Тоташ кисүләр. Имән культуралары

№ п/ п	Урман тибы, үсөш алган урын шартлары тибы, бонитет классы	Утыртма- ларның уртача составы	Рельефтагы торышы	Туфрагы	Шытымы	Вак агачлары	Туфрак өсте катламы		Янарты- луу	Ирекле утырт- малар	Кисү ысулы Торгызу ысулы
							Үлөнле	Мүкле			
1	2	3	4	5	6	7	8	9	10	11	12
	Бонитеты: 2-3		hәм чокыр сөзклеклөре			кабар агачы	бөрлегән, аралыкларда бөртеклеләр				
Искәрмә: Яфраклы утыртмаларның урман типлары С эндификаторы белән наратлы урман типларына карата тасвирлана (мисал өчен, куаклы карагай һ.б.)											
Чыршы өстенлек итүче урман типлары											
9.	Чыршы урманы кымыз- лыклы Ч к ТУМ: С2 Бонитеты: 1	5Е1П 2С 1Лп 1Б +Ос	Субүләрләр- дәге таулар hәм сөзөклөкләр.	Уртача көлсү балчыксыл саф балчык түшәмәле	Сирәк чыршылы пихта катыш	Уртача куелыкта: юкә, миләш, зел- пе, кабар агачы	Кымызлык, май чәчәге, урман наратбашы, талакдар, таштояк, каеш яфрак, икөйле кычыткан	Сирәк - яшел мүкләр	Канәгатъ- ләнде- рерлек, йомшак яфрак- лыларга алма- шынып, кайчак шытым хисабына – чыршы белән	Каенлы усаклы	Эзлекле кисүләр. Үсенте булмаганда – тоташ кисүләр hәм чыршы культуралары
10.	Чыршы	6Е1П	Тигез, өлөшчә	Уртача	Төркемле,	Уртача	Куе: сәрдә,	Юк яки аз	Канәгатъ-	Усаклы	Эзлекле

№ п/ п	Урман тибы, үсеш алган урын шартлары тибы, бонитет классы	Утыртма- ларның уртача составы	Рельефтагы торышы	Туфрагы	Шытымы	Вак агачлары	Туфрак өсте катламы		Янарты- луы	Ирекле утырт- малар	Кисү ысулы Торгызу ысулы
							Үләнле	Мүкле			
1	2	3	4	5	6	7	8	9	10	11	12
	урманы Юкәле Чюк ТУМ: С2-3 Бонитеты: 1	2Лп1Б +Ос	Таулы, сөзөклекләр	Һәм аз гына көлсу, балчыксыл саф	чыршы, пихта, юкә	куелькта яки кие – юкә, миләш, зелпе, эт шомыртты, кабар агачы,	сырмавык, күкебаш, таштояк, наратбаш, каеш яфрак, абага, кычыткан, келәнчел	беленә үскән яшел мүкләр	ләнде- рерлек гадәттә усакка алма- шынып сирәк кенә юкәгә	каенлы, юкәле	кисүләр. Үсенте булмаганда – тоташ кисүләр һәм чыршы культуралары
11.	Чыршы урманы Елга буенда үсә торган (лог) Епр ТУМ: С3 Бонитеты: 2 Начар туфракта үсә торган дымлы чыршы	6Е1П2Б 1Ол	Елга, агымсу аша дымлана торган елгачык буйлары	Кәсле-көлсу, торфлы- глейлы, балчыксыл яки комсыл дымлы	Сирәк: Чыршы, пихта	Урт. куелькта – шомырт, кара карлыган, миләш, юкә	Мул, тубылгы өстенлек итә, кычыткан, абага, сирәгрәк сәрдә, урман наратбашы, зеленчук, бохар кынасы, аю табаны,	Юкә яки аз үскән, кәккүк житене, сирәк сфагнум, калкулык ларда яшел мүкләр	Чыршы үренте- ләрә хисабына яки йомшак яфрак- лыларга алма- шынып	Зирекле каенлы	Эзлекле кисүләр. Үсенте булмаганда – тоташ кисүләр һәм чыршы культуралары

№ п/ п	Урман тибы, үсөш алган урын шартлары тибы, бонитет классы	Утыртма- ларның уртача составы	Рельефтагы торышы	Туфрагы	Шытымы	Вак агачлары	Туфрак өсте катламы		Янарты- луу	Ирекле утырт- малар	Кисү ысулы Торгызу ысулы
							Үлөнле	Мүкле			
1	2	3	4	5	6	7	8	9	10	11	12
	урманы										
12.	Имәнле чыршы урманы И ч ТУМ: Д2-3 Бонитеты: 2	7Е1Д1Б 1Ос + Лп	Югарылыклы плато һәм беленер- беленмәс таулыклар	Уртача һәм аз гына көлсу балчыксыл саф	Сирәк: Чыршы, имән	Күе, чикләвек куагы, зелпе, кабар, юкә	Кич яфраклы үләннәр	Юк	Канәгатъ. йомшак яфр. алма- шынып яки шытым хисабына	Каенлы усаклы	Тоташ кисүләр. Имән культуралары
Искәрмә: Пихта утыртмаларның урман типлары Е эндификаторы белән наратлы урман типларына карата тасвирлана (мисал өчен, юкәле пихта урманы һ.б.)											
Имән өстенлек итүче урман типлары											
1 төркем. Кору өрәнгеле имән урманнары											
13.	Чиялекле имәнлек Ч им ТУМ: Д0-1 Бонитеты: 5	8Д 2Б яки 10Д +Кл	Сөзәк таулар, шәрә таш токымнары белән	Кәсле- карбонатлы азкүәтле коры	Юк	Дала чиясе	Уртача куелыкта каурыйлы кыска сабак, чөчлө күрән, чөчбай	Юк	Имәнле үрентеле	Хасил булмый	Тоташ кисүләр Табигый үсеш алу

№ п/п	Урман тибы, үсеш алган урын шартлары тибы, бонитет классы	Утыртмаларның уртача составы	Рельефтагы торышы	Туфрагы	Шытымы	Вак агачлары	Туфрак өсте катламы		Янартылуы	Ирекле утыртмалар	Кисү ысулы Торгызу ысулы
							Үләнле	Мүкле			
1	2	3	4	5	6	7	8	9	10	11	12
14.	Калкулыклы имәнлек К им ТУМ: Д 1 Бонитеты: 4	10Д+Б яки 7ДЗБ +Лп	Сөзөк таулар, яр кырыйлары. Калкулыклы рельеф	Кәсле-карбонатлы азкуәтле коры	Юк	Сирәк: чикләвек куагы, Дала чиясе	Уртача куелькта каурыйлы кыска сабак, чәчле күрән, чәчбай, кызыл бөрлегән	Юк	Имәнле үрентеле	Хасил булмый	Тоташ кисүләр Табигый үсеш алу
15	Өрәңгеле-каенлы имәнлек Им өрк ТУМ: Д 1 Бонитет: 3-4	7Д2КИВ1Л п яки 7ДЗБ +Лп	Калкулыклы, сөзөк ярлар	Кәсле-карбонатлы азкуәтле коры	Сирәк: Имән	Уртача куелькта: чикләвек куагы, кабар агачы	Уртача куелькта: сәрдә, кычыткан, күкебаш, ирләр абагасы	Юк	Канәгать. Имән шыт., каенлы	Каенлы	Тоташ кисүләр Табигый үсеш алу Тагын да тирәнрәк туфрактарда имән культуралары
2 төркем. Имәнлекләр саф өрәңгеле-юкәле											
16.	Имәнлек өрәңгеле-юкәле (дала	6Д3КИВ1Л п яки	Югарылыклы субүләрләр һәм сөзөкләкләр	Соры урман һәм кәсле-көлсу	Сирәк яки урт. куелькта,	Урт. куелькта: миләш,	Сәрдә, йолдызак, таштояк,	Юк	Яфраклыларга алма-	Лп, Кл, Ос, Б	Тоташ кисүләр Үрентеле хужта таб. үсеш. –

№ п/п	Урман тибы, үсеш алган урын шартлары тибы, бонитет классы	Утыртмаларның уртача составы	Рельефтагы торышы	Туфрагы	Шытымы	Вак агачлары	Туфрак өсте катламы		Янартылуы	Иреклетуы утыртмалар	Кисү ысулы Торгызу ысулы
							Үләнле	Мүкле			
1	2	3	4	5	6	7	8	9	10	11	12
	янәшәсендә үсә торган) Дклп ТУМ: Д2-3 Бонитеты: 1-2	6Д3Лп1КИ В		балчыксыл саф, балчык түшәлә торган	юкә, каен, имән, урыны-урыны белән өрәңге	чикләвек куагы, сөялле кабар агачы, юкә, шомырт	сырмавык, кыңгырау чәчәк, лан-дыш, кашыклы абага, күкебаш		шынып		үрентеле. Орлыклыда – имән культуралары
17.	Күрәнле имәнлек Күр им ТУМ: Д2 Бонитеты: 3	6Д2Лп1Кл1 Б +Ос	Таулы плато, сөзәклекләр-нең өске өчтән бер өлеше	Соры урман өлешчә көлсү, балчыксыл саф	Сирәк: имән	Сирәк: юкә, чикләвек куагы, сөялле кабар, зелпе	Күе: сәрдә, келәнчел, таштояк, йолдызак, сырмавык, күкебаш, чәчле күрән	Юк	Яфраклыларга алмашынып	Лп, Б, Кл	Тоташ кисүләр Үрентеле хужта таб. үсеш. – үрентеле. Орлыклыда – имән культуралары
18.	Абагалы имәнлек Аб им ТУМ: Д3 Бонитеты: 1-2 Дымлы	6Д3КИВ1Лп яки 1 ярус- 10Д 2 ярус- 10КИВ	Плато һәм сөзәклекләр	Соры урман уртача көлсү балчыксыл дымлы	Төркемле, сирәк: имән	Урт. куелыкта: чикләвек куагы, кабар агачы, балаң, эт	Күе: Абага, сәрдә, таштояк, сырмавык, кырлы борчак, кымызлык, күкебаш,	Юк	Яфраклыларга алмашынып	Лп, КИВ, Б	Тоташ кисүләр Үрентеле хужта таб. үсеш. – үрентеле. Орлыклыда – имән культуралары

№ п/ п	Урман тибы, үсөш алган урын шартлары тибы, бонитет классы	Утыртма- ларның уртача составы	Рельефтагы торышы	Туфрагы	Шытымы	Вак агачлары	Туфрак өсте катламы		Янарты- луу	Ирекле утырт- малар	Кисү ысулы Торгызу ысулы
							Үлөнле	Мүкле			
1	2	3	4	5	6	7	8	9	10	11	12
	имәнлек					шомырты, шомырт	йолдызак, миләүшә, урман кысыр тигәнәге, икөйлө кычыткан				
3 төркөм. Имәнлекләр дымлы тугайлы											
19.	Тугайлы имәнлек Туг им ТУМ:С4,Д4 Бонитеты: 3 (2)	7Д 3Б +Лп	Елга тугайлары, өлөшчө таулы урын, ел саен су баса	Кәсле- болынлы балчыксыл- глейлы юеш	Сирәк: имән, өрөңгө, юкә	Сирәк – эт шомырты, шомырт, тал, зелпе, гөлжимеш карлыган	Күрәннәр, тубылгы, кычыткан, кара бөрлегән	Юк	Канәгать- ләнде- рерлек, имән һәм йомшак яфраклы токим- нарның шытым- нары белән	Лп, КИВ, Б	Тоташ кисүләр Үрентеле хуж- та таб. үсөш. – үрентеле. Тирәк культуралары ихтимал
Корычагач өстенлек итүче урман типлары											

№ п/ п	Урман тибы, үсөш алган урын шартлары тибы, бонитет классы	Утыртма- ларның уртача составы	Рельефтагы торышы	Туфрагы	Шытымы	Вак агачлары	Туфрак өсте катламы		Янарты- луу	Ирекле утырт- малар	Кисү ысулы Торгызу ысулы
							Үлөнле	Мүкле			
1	2	3	4	5	6	7	8	9	10	11	12
20	Өрөңгеле- юкәле корыч- агачлык Кор өрү ТУМ: Д2 Бонитеты: 2(1) Кайбыч урманчы- лыгының көнъяк- көнбатыш өлөшөндө очрый	7Яс1Лп2КИ В	Таулы плато	Куе-соры урман балчыксыл саф балчык түшөлө торган	Уртача куеыкта: имән, корыч- агач, юкә	Уртача куеыкта: чиклөвек куагы, юкә, зелпе	Сәрдә, келәнчел, таштояк, йолдызак, сырмавык, ирләр абагасы, күкебаш	Юк	Яфрак- лыларга алма- шынып	Лп, Кл, Ос, Б	Тоташ кисүлөр Корычагач (имән) культуралары
Юкә өстенлек итүче урман типлары											
1 төркөм. Төрлө яфраклы юкәлеклөр											
21.	Төрлө үлөнле юкәлек Лп тр, ТУМ:	6Лп2Д2КИ В +Б, Ос 7Лп2Е1Б	Таулы плато, сөзөклөклөр, шулай ук болын өсте	Куе-соры урман балчыксыл саф балчык	Уртача куеыкта: имән, өрөңгө,	Уртача куеыкта: чиклөвек куагы, юкә,	Сәрдә, келәнчел, күкебаш, казаяксыман	Юк	Үренте- ле юкә	Өрөңгө, каен, усак	Тоташ кисүлөр Табиг. үсөш. – үрентеле юкә, имән

№ п/ п	Урман тибы, үсөш алган урын шартлары тибы, бонитет классы	Утыртма- ларның уртача составы	Рельефтагы торышы	Туфрагы	Шытымы	Вак агачлары	Туфрак өсте катламы		Янарты- луу	Ирекле утырт- малар	Кисү ысулы Торгызу ысулы
							Үлөнле	Мүкле			
1	2	3	4	5	6	7	8	9	10	11	12
	С2-3,Д2-3 Бонитеты: 2-3	+Д	террасалары	түшөлө торган	юкө. Урыны- урыны белән Ч, П	зелпе, миләш, кабар агачы	жилдөк, урман наратбашы, кара абага				культурасы уңышсыз булганда
2 төркөм. Калкулыклы юкөлөклөр											
22.	Өрәңгеле юкөлөклөк Өр юк ТУМ:Д1 Бонитеты:3 (4)	8Лп 2КИВ +Д	Таулы, калкулыклы, «сыртлы» таулар	Кәсле- карбонатлы азкуәтле коры	Уртача куелыкта: Д,КИВ	Уртача куелыкта: чикләвек куагы, юкө, зелпе, кабар агачы	Уртача куелыкта: куык абага, сәрдә, сырмавык	Юк	Үренте- ле юкө	Өрәңге, каен, усак	Тоташ кисүлөр Табиг. үсөш. – үрентеле юкө, имән культурасы уңышсыз булганда
Каен өстенлек итүче урман типлары											
23.	Каенлык наратлы (нарат урманлы) К нар, ТУМ: А2-3,В2-3 Бонитеты:2	9Б 1С	Таулы, сөзөклөклөр	Көлсу комсыл яисә жинелчө балчыксыл саф һәм дымлы	Сирәк: нарат	Сирәк: өянкелек, миләш, буяу куагы	Урт. куелыкта: чәчбай, кара абага, нарат жиләге, май чәчөгө,	Яшел мүк мендәр- лөрө	Шытым- лы каен	Хасил булмый	Тоташ кисүлөр. Нарат культуралары

№ п/ п	Урман тибы, үсөш алган урын шартлары тибы, бонитет классы	Утыртма- ларның уртача составы	Рельефтагы торышы	Туфрагы	Шытымы	Вак агачлары	Туфрак өсте катламы		Янарты- луы	Ирекле утырт- малар	Кисү ысулы Торгыз усулы
							Үлөнле	Мүкле			
1	2	3	4	5	6	7	8	9	10	11	12
	(3)										
24.	Күрәнле каенлык Күр к ТУМ:С2-3 Бонитеты: 1	7Б2Ос1С бер. Лп, Д	Таулы. Рлф. тигез	Соры урман балчыксыл саф балчык түшөлө торган	Сирэк: юкә	Сирэк: миләш, зелпе, кабар агачы	Чәчле күрән, ике яфраклы май чәчөгө, тубылгы, кычыткан, наратбаш	Юк	Шытым- лы каен	Усаклы	Тоташ кисүлөр. Ылыслы культуралар
25.	Сырламыкл ы усак-лык Сырк ТУМ:Д2-3 Бонитеты: 1- 1а	9Б 1Ос +Д, КИВ	Таулы яссы	Күе-соры урман балчыксыл саф балчык түшөлө торган	Сирэк: имән, юкә	Сирэк: чикләвек куагы, миләш, зелпе, кабар агачы	Сырламык, чәчле күрән, ике яфраклы май чәчөгө, тубылгы, кычыткан, наратбаш	Юк	Шытым- лы каен	Усаклы	Тоташ кисүлөр Табиг. үсөш. – үсентеле каен. Ч культуралары
26.	Тубылгылы каенлык Бтв ТУМ:С3- 4Д4 Бонитеты:2	7Б2Ол1Ос	Платога тозаклар, шулай ук елгалар буйлап уйсулыклар	Торфлы глейлы балчыксыл, ләмле-торфлы юеш	Отсут- ствует	Сирэк: эт шомырты, куаклы тал	Тубылгы, кычыткан, хатын-кызлар абагасы, наратбаш	Юк	Шытым- лы каен	Зирекле	Тоташ кисүлөр. Табиг. үсөш. – үрентеле каен

№ п/п	Урман тибы, үсеш алган урын шартлары тибы, бонитет классы	Утыртмаларның уртача составы	Рельефтагы торышы	Туфрагы	Шытымы	Вак агачлары	Туфрак өсте катламы		Янартылуы	Ирекле утыртмалар	Кисү ысулы Торгызу ысулы
							Үләнле	Мүкле			
1	2	3	4	5	6	7	8	9	10	11	12
27.	Өрәнгеле каенлык Өр клк ТУМ: Д1 Бонитеты: 2 (3)	7Б2КИВ1Ос +Д	Таулы, рлф. калкулыклы, «сыртлы» таулар	Кәсле-карбонатлы азкуәтле коры	Сирәк: имән, өрәнге	Уртача куелькта: чикләвек куагы, кабар агачы	Куык абага, сәрдә, сырламык, плющсыман будра, күкебаш	Юк	Үрентеле каен, өрәнге белән	Өрәнгеле	Тоташ кисүләр Табиг. үсеш. - үрентеле Имән культуралары
Усак өстенлек итүче урман типлары											
I төркем. Төрле үләнле усаклыклар											
28.	Күрәнле усак урманы Күр ус, ТУМ: В2-3, С2-3 Бонитеты: 1(2)	7Ос2Б1С +Д 7Ос2Б1Лп	Таулы, тигез рельеф һәм сөзәклекләр	Соры урман балчыксыл саф балчыклар түшәлә торган	Сирәк: имән, өрәнге	Сирәк: миләш, зелпе, кабар агачы	Чәчле күрән, сәрдә, сырламык, күкебаш, табак яфраклы йолдызак	Юк	Усаклы үрентеле	Хасил булмый	Тоташ кисүләр. Табиг. үсеш. - бонитет 1 Ылыслы культуралар
29.	Сырмавыклы усаклык (имәнле) Сыр ус ТУМ: Д2-3	9Ос1Б +Лп, КИВ 8Ос1Лп1Д	Таулы, тигез рельеф һәм сөзәклекләр	Күе-соры урман балчыксыл саф балчык түшәлә торган	Сирәк: имән, өрәнге	Уртача куелькта: чикләвек куагы, кабар	Сырламык, сәрдә, күкебаш, ланцетяфраклы йолдызак	Юк	Усаклы үрентеле	Хасил булмый	Тоташ кисүләр. Табигый үсеше үрентеле, И культурасы

№ п/ п	Урман тибы, үсөш алган урын шартлары тибы, бонитет классы	Утыртма- ларның уртача составы	Рельефтагы торышы	Туфрагы	Шытымы	Вак агачлары	Туфрак өсте катламы		Янарты- луу	Ирекле утырт- малар	Кисү ысулы Торгызу ысулы
							Үлөнле	Мүкле			
1	2	3	4	5	6	7	8	9	10	11	12
	Бонитеты: 1- 1a					агачы, миләш, зелпе					уңышсыз булганда
2 төркем. Таулы усаклыклар											
30.	Өрәңгеле усаклык Өр ус ТУМ: Д1 Бонитеты: 2(3)	8Ос1Кл1Лп	Таулы, рлф. калкулыклы, «сыртлы» таулар	Кәсле- карбонатлы азкуәтле коры	Сирәк: имән, өрәңге	Уртача куелькта: чикләвек куагы, кабар агачы	Куык абага, сәрдә, сырламык, плющсыман будра, күкебаш	Юк	Усаклы үрентеле	Өрәң- геле	Тоташ кисүләр. Табиг. үсөш. үрентеле. Имән культуралары
Өрәңге, элмә, карама агачы өстенлек итүче урман типлары											
1 төркем. Коры өрәңгеле имән урманнары											
31.	Таулы өрәңгелек Төр ТУМ: Д1 Бонитеты: 4(3)	7Кл2В1Лп +Б	Таулы, рлф. калкулыклы, «сыртлы» таулар	Кәсле- карбонатлы азкуәтле коры	Сирәк: имән, өрәңге	Уртача куелькта: чикләвек куагы, кабар агачы	Каурыйлы кыска сабак, чөчлө күрән, кызыл бөрлегән, чөчбай	Юк	Үрентеле КИВ	Хасил булмый	Тоташ кисүләр. Табиг. үсөш. үрентеле, тагын да тирәнрәк туфракларда - И. культ.

№ п/п	Урман тибы, үсеш алган урын шартлары тибы, бонитет классы	Утыртмаларның уртача составы	Рельефтагы торышы	Туфрагы	Шытымы	Вак агачлары	Туфрак өсте катламы		Янартылуы	Ирекле утыртмалар	Кисү ысулы Торгызу ысулы
							Үләнле	Мүкле			
1	2	3	4	5	6	7	8	9	10	11	12
2 төркем. Саф өрәнгеле-юкәле имәнлекләр											
32.	Имәнле өрәнгелек (төрле үләнле) Им өр ТУМ: Д2-3 Бонитеты: 3	6КИВ2Д2Лп	Таулы, тигез рельеф һәм сөзәклекләр	Күе-соры урман балчыксыл саф балчык түшәлә торган	Сирәк: имән, өрәнге	Уртача куелькта: чикләвек куагы, кабар агачы, зелпе, шомырт	Сәрдә, келәнчел, таштояк, йолдызак, сырмавык, күкебаш, ирләр абагасы.	Юк	КИВ үрентеле	Хасил булмый	Тоташ кисүләр Имән культуралары
Карамалы төркем											
33.	Тугай янәшәсендә үсә торган карамалык Туг кар ТУМ: Д4 Бонитеты: 3	7ВИ2Кл1Лп +Б	Түбәнлектә, хәзерге елга тугайлары	Торфлы глейлы балчыксыл, ләмле-торфлы юеш	Сирәк: Өрәнге	Кара жиләк, кара карлыган, шомырт	Тубылгы, кычыткан, күрәннәр, болын наратбашы	Юк	Үрентеле ВИК	Хасил булмый	Тоташ кисүләр. Тирәк культуралары
Зирек өстенлек итүче урман типлары											
Тубылгылы зиреклек төркеме											
34.	Тубылгылы зирек	8Ол2Б ед. ВИ	Платога тозаклар,	Торфлы глейлы	Юк	Эт шомырты,	Тубылгы, кычыткан,	Юк	Зирекле үрентеле	Хасил булмый	Тоташ кисүләр Табиг. үсеш.-

№ п/ п	Урман тибы, үсеш алган урын шартлары тибы, бонитет классы	Утыртма- ларның уртача составы	Рельефтагы торышы	Туфрагы	Шытымы	Вак агачлары	Туфрак өсте катламы		Янарты- луы	Ирекле утырт- малар	Кисү ысулы Торгызу ысулы
							Үләнле	Мүкле			
1	2	3	4	5	6	7	8	9	10	11	12
	урманы Туб зир ТУМ:В4,С4 Бонитеты:2(3)		шулай ук су ага торган түбәнге урыннар	комсыл ләмле - торфлы дымлы		куаклы тал, кара карлыган	күрәннәр, болын наратбашы				үрентелеге зирек (Т культуралары)
Таллык, кара тирәк өстенлек итүче урман типлары											
Таллык төркеме											
35.	Тугайлык таллыгы Туг тал ТУМ: В3-4 Бонитеты: 2- 3	10 Тал (таллык)	Түбән. Хәзерге елга тугайлары	Торфлы глейлы комсыл ләмле - торфлы дымлы	Юк	Кара жиләк, кара карлыган	Тубылгы, кычыткан, күрәннәр, болын наратбашы	Юк	Канәгать- ләнде- рерлек, шытым- лы тал белән	Хасил булмый	Тоташ кисүләр. Табиг. үсеш.- үрентеле таллык белән
Кара тирәк төркеме											
36.	Тугайлыкта үсә торган кара тирәклек Туг кт (тирәк	10 Оск (кара тирәк)	Түбән. Хәзерге елга тугайлары, елгаларның иске үзән төбе	Торфлы глейлы балчыксыл, ләмле-торфлы юеш	Юк	Гөлжимеш, кара жиләк	Сирәк: болын үләннәре	Юк	Начар: карама	Хасил булмый	Тоташ кисүләр. Тирәк культуралары

№ п/ п	Урман тибы, үсөш алган урын шартлары тибы, бонитет классы	Утыртма- ларның уртача составы	Рельефтагы торышы	Туфрагы	Шытымы	Вак агачлары	Туфрак өсте катламы		Янарты- луы	Ирекле утырт- малар	Кисү ысулы Торгызу ысулы
							Үлөнле	Мүкле			
1	2	3	4	5	6	7	8	9	10	11	12
	культура- лары) ТУМ: С4 Бонитеты: 1										
Искөрмө: Тирэк утыртмалары (культуралары) урман тибы кара тирөкле һәм усак типларына карата сурөтләнө											

2.1.7. Урманнардан агач материалы эзерләү өчен файдалану чорлары һәм башка мәгълүматлар

Урман агачларын кисү, тарттыру, өлешчә эшкәртү, саклау, эзерлэнгән агач материалын алып чыгу агач материалы эзерләү максатларында урман кишәрлегеннән файдаланучы зат тарафыннан урман декларациясе буенча декларацияләнә торган чор башланган датадан 12 ай эчендә гамәлгә ашырыла. Агач материалы урман агачларын сату-алу шартнамәсе яисә Россия Федерациясе Урман кодексының 19 статьясының 5 өлешендә күрсәтелгән контракт нигезендә эзерлэнгән очракта, агачларны кисү, тарттыру, өлешчә эшкәртү, саклау, алып чыгу эшләре шартнамәдә яисә контрактта билгелэнгән срок эчендә тиешенчә гамәлгә ашырыла.

Урман утыртмаларын кисүнең, агач саклауның, тарттыруның, алып чыгуның элге пунктта күрсәтелгән вакытларын озынайту күрсәтелгән таләпләрне вакытында үтәүгә юл калдырмаган начар һава шартлары барлыкка килгән очракта рөхсәт ителә.

Урман агачларын, тарттыруның, өлешчә эшкәртүнең, саклауның, алып чыгуның вакытлары урманнан файдаланучы затның язмача гаризасы нигезендә, вәкаләтле орган тарафыннан иң күбе 12 айга арттырылырга мөмкин.

Урман агачларын кисү, тарттыру, өлешчә эшкәртү, саклау, алып чыгу срокларын үзгәртүгә рөхсәт язмача рәвештә диләнкенең (кишәрлек урманчылыгын, урман кварталы номерын, урман-таксация бүлемтеге номерын, диләнке номерын) урнашкан урынын, диләнкенең мәйданын, агач материалының күләмен һәм агачларны кисү, тарттыру, өлешчә эшкәртү, саклау, алып чыгу буенча билгелэнгән (озынайтылган) срокны (датаны) күрсәтеп бирелә.

Агач материалы эзерлэгәндә:

а) елга һәм чишмә үзәннәрен сөйрәмә жир трассалары һәм урман юллары сыйфатында куллану рөхсәт ителми;

б) диләнкедән читтә, алар белән чиктәш булган 50 метрлы полосаларда урман утыртмаларын, үсемчелек катламын һәм туфрактарны зарарлау, урманнарны сәнэгать һәм башка төрле калдыктар белән чүпләү рөхсәт ителми;

в) юлларга, күперләргә, урман ызаннарына, киптерү челтәренә, юл, гидромелиоратив һәм башка төрле корылмаларга, елга һәм чишмә үзәннәренә зыян салу рөхсәт ителми;

г) аударылыган һәм асылынып төшкән, киселгән агачларны (киселгән һәм диләнкедә калдырылган агачларны исәпкә алып) калдыру, сакланьрга тиешле яшь шытымны зарарлау яисә һәлак итү тыела.

д) чиктәш булып торучы, кварталлардагы, диләнкеләрдәге һәм башка баганаларны һәм тамгаларны юк итү тыела;

е) кисүгә тиешле булмаган һәм Россия Федерациясенә Агач материалы эзерләү кагыйдәләре һәм урман законнары нигезендә сакланьрга тиешле

агачларны, шул исәптән орлык би­рү чыгана­кларын һәм плюс агачларын кисү һәм зарарлау тыела;

ж) рөхсәт ителгән чоры (рөхсәт ителгән кичектереп торы чорын да исәпкә алып) тәмамлангач агач материалы эзерләү, шулай ук файдалану хокукы туктатылгач яисә тәмамлангач агач материалы эзерләү рөхсәт ителми;

з) билгеләнгән вакытына (рөхсәт ителгән кичектереп торуларны исәпкә алып) алып чыгылмаган агачны диләнкедә калдыру рөхсәт ителми;

и) урман үзләштерү проектында яисә диләнке ясауның технологик картасында каралмаган урыннар­га агач материалын чыгару, тарттыру рөхсәт ителми;

к) диләнке чистарту эшләр­ен үтәмәү яисә үз вакытында үтәмәү рөхсәт ителми;

л) сөйрәмә жирләр­дән һәм төяү майданнарыннан кала, туфракның өске уңдырышлы катламын юк итү рөхсәт ителми;

Агач материалы эзерлэгәндә Россия Федерациясе Кызыл китабына, Татарстан Республикасы Кызыл китабына кертелгән зат төр­ләре сакланырга тиешле.

Исем­леге Россия Таби­гатъ министрлыгының «Россия Федерациясе Кызыл китабына яисә Россия Федерациясе субъектлары кызыл китап­ларына кертелгән, сирәк очрый торган һәм юкка чыгу куркынычы янаган агачларны, куакларны, лианаларны, бүтән урман үсемлек­ләр­ен саклау үзенчәлек­ләр­ен раслау турында» 2017 елның 29 маендагы № 264 боерыгы белән расланган агачларның һәм куаклы­кларның төр­ләр­енә (то­кымнарының) агач материалын эзер­ләү рөхсәт ителми. Агач материалы эзер­лэгәндә урманнарның биотөр­лелеген арттыру максатларында теләсә кайсы ярусында һәм аларның төркемнә­рендә аерым кыйммәт­ле агачлар (карт агачлар, куышлы, кош оялары булган, шулай ук оя кору һәм вак жәнлек­ләр­нең качу урыны һ.б. өчен яраклы агачлар) сакланырга мөмкин.

Агач материалы эзер­ләү максатларында урман кишәр­леге майданының кисү өчен билгеләнгән ө­леше (алга таба – диләнке) аерып алына, шулай ук урман утыртмаларының сан һәм сыйфат сыйфат­ла­малары һәм эзер­лән­ер­гә тиешле агач материалы кү­л­ә­мен билгеләүче диләнке таксациясе ясала. Дилән­келәр­не аерып алганда жир­лек­тә дилән­келәр­нең чик­ләр­е билгеләнә һәм тамгалана, сайланма кисү­ләр­дә киселер­гә тиешле агачлар билгеләнә.

Дилән­кене аерып алу һәм таксация­л­әү түб­ен­дә­геләр тарафыннан башкарыла:

1) урман кишәр­лек­ләр­енә аренда шарт­на­мә­ләр­е нигезендә агач материалы эзер­л­әү­че граж­дан­нар һәм юри­дик затлар;

2) үз­ләр­енә даими (дә­в­ам­лы) файдалануга тапшырылган урман кишәр­лек­ләр­ендә агач материалы эзер­л­әү­не гамәл­гә ашыручы федераль дәү­л­әт учреждениеләр­е;

3) РФ УК 82-84 статьяларына туры китереп билгеләнгән вә­ка­л­әт­ләр­е кысаларында, – дәү­л­әт ха­кимияте органнары, жир­ле үзидарә органнары

тарафыннан, урман утыртмаларын сату-алу шартнамэләре нигезендә агач материалы эзерләү өчен, – гражданнар һәм юридик затлар тарафыннан.

Кисүләрнең төрле рәвешләрендә диләнкеләрне аерып алу урман кварталы кысаларында, кагыйдә буларак, карсыз чорда башкарыла. Урмантаксация бүлендекләре тулысынча кисүгә юнәлдерелә, әгәр дә аларның майданы Агач материалы эзерләү кагыйдәләрендә билгеләнгән диләнкеләрнең чик күләмнәреннән артып китмәсә.

Эксплуатацияләнгән урманнарда өлгергән, картайган урман утыртмаларын кискәндә диләнкегә урман таксациясе бүлемтекләре кысаларында гомуми майданы 3 гектардан артмаган, өлгергән һәм картайган урман бүлендекләре дә кертелергә мөмкин.

Урман кварталында бер үк вакытта өлгергән һәм картайган агачлар үсеп утыручы берничә чиктәш урман-таксация бүлендекләре кисүгә аерып чыгарылырга мөмкин, әгәр аларның суммар майданы РФ Урман кодексының Агач материалы эзерләү кагыйдәләрендә һәм 23 статьясында күрсәтелгән урманчылыктарда, урман-паркларында РФ Табигать министрлыгының 2016 елның 13 сентябрендәге 474 номерлы боерыгы белән расланган Агач материалы эзерләү үзенчәлекләрендә күрсәтелгән диләнкеләрнең чик дәрәжә (максималь) зурлыктарыннан артып китмәсә.

Урман үсентеләрен кисүләр сайланма кисүләр яки тоташ кисүләр рәвешендә башкарыла.

Тиешле жирләрдә яисә жир кишәрлекләрендә агачларның һәм куаклыктарның бер өлеше киселә торган кисүләр сайланма кисүләр була (РФ УК 17 статьясының 2 өлеше).

Тиешле жирләрдә яки жир кишәрлекләрендә, урманнарны үстерү өчен аерым агачларны һәм куаклыктарны яисә агачларның һәм куаклыктарның төркемнәрен саклап, урман утыртмаларын кисүләр тоташ кисүләр дип таныла (РФ УК 17 статьясындагы 3 өлеше).

Агач материалы эзерләү өчен билгеләнгән урман кишәрлекләрендә тоташ кисүләр аталган урман кишәрлекләрендә урманнарны торгызу шарты белән генә рөхсәт ителә (РФ УК 17 статьясындагы 5 өлеше).

Киселүче агачларның холкына һәм кисүләрнең технологиясенә карап, Урманчылыкта өлгергән, картайган урман утыртмаларын кисүнең түбәндәге төрләре башкарылырга мөмкин: ирекле-сайланма, төркемле-сайланма, тигез-эзлекле, төркемле-эзлекле (чокыр-чокыр), полоса аша эзлекле, озаклап-эзлекле кисүләр.

Ирекле-сайланма кисүләрдә, агач токымнарының яңадан үсеп чыгуын тәмин итү, урманның яклаучы һәм тирәлек хасил итүче үзенчәлекләрен саклау шарты белән, иң беренче чиртта, майданы буйлап тигез рәвештә зарарланган, картайган, үсеше акрынайган өлгергән агачлар киселә. Урман утыртмаларына карата әлегә төр сайланма кисүләрне үткәргәннән соң агачларның тулылыгы кимендә 0,5 булырга тиеш.

Төркемле-сайланма кисүләр төркемле-төрле яшьтә булган урман утыртмаларына карата башкарыла, аларда картайган һәм өлгергән агачлар,

диләнке майданы буйлап урнашуларына карап, төркемнәре белән киселә. Киселүче төркемнәренң майданы 0,01дән 0,5 гектарга кадәр тәшкил итә.

Тигез-эзлекле кисүләрдә бер үк яшь классына караган агачлар диләнкедә, икенче ярустагы урман утыртмаларын һәм шытымнарын кисү процессында алдан ук яки алга таба урман торгызуны формалаштырып, тигез рәвештә сирәкләү юлы белән, берничә мәртәбә киселә. Тигез-эзлекле кисүләр шулай ук тереклек итү сәләте зәгыйфьләнгән шытымы яки икенче ярусы булган югары һәм уртача тулылыклы агачларга, төрле өлгергәнлек яшенә ия булган агач токымнарыннан хасил булган катнаш агачлыкларга (ылыслы-яфраклы, усаклы-каенлы һ.б.) карата гамәлгә ашырыла.

Кисүләрне беренче мәртәбә башкарганда агачларның тулылыгы 0,5кә кадәр кими. Тиешле үсеп китү шартларында шытымнары булмаганда яки утыртмаларны формалаштыру өчен житәрлек санда булмаганда тигез-эзлекле кисүләр процессында урманны торгызуга булышлык итү чаралары гамәлгә ашырыла.

Оя-оя шытымнары булган урыннарда агачлар берничә мәртәбә ике яшь классы дәвамында төркемнәре белән (тирән сөзәк чокыр) киселә торган төркемле-эзлекле (тирән сөзәк чокырлы) кисүләр шытымнары төркемләп урташкан бер яшьле агачларга карата башкарыла. Өлгергән агачларны кисү эзлекле рәвештә 0,01 гектардан 1,0 гектарга кадәрге майданнарда (тирән сөзәк чокырлар хасил итеп) 30-40 ел дәвамында 3-5 мәртәбә шытым төркемнәре тирәли гамәлгә ашырыла.

Озаклап-эзлекле итеп кисүләр эксплуатацияләү зурлыкларына житкәннән соң кисеп атыла торган яшькә житмәгән, әлегә шартларда тотрыклы булып калучы агачларның бер өлешен икенче юлы кисүгә калдырып, төрле яшьтәге урман утыртмаларында гамәлгә ашырыла. Беренче мәртәбә кискәннән соң чагыштырма тулылыгы куе төстәге ылыслы утыртмаларда кимендә 0,5 һәм ачык төстәге ылыслы урман утыртмаларында кимендә 0,4 булырга тиеш. Кисүләрне кабатлау чоры – 30-40 елдан соң.

Полоса аша эзлекле кисүләрне башкарганда агачлар яшьнең бер классына тигез булган чор дәвамында, ике-дүрт алым белән киселә. Агачларның метр ярымлы озынлыгыннан узмаган киңлектәге полосаларда, ә имән урманнарында – агачларның икеләтелгән озынлыгыннан артмаган киңлектәге полосаларда агачлар кисү, алга таба имән культуралары булдыру шарты белән, 4-8 ел саен кабатлана торган ешлык алымнары белән гамәлгә ашырыла.

Йомшак яфраклы, жылгә каршы торучан агачлыкларда яшьнең ике классына тигез булган чор дәвамында полоса аша эзлекле кисүләрне уздыру рөхсәт ителә.

Агачларны полоса аша эзлекле кисүләрнең беренче алымы башкарылганнан соң, шытымнар булмаганда яисә житәрлек күләмдә булмаса һәм икенче ярусы күренмшсш, РФ Табигать министрлыгының 2016 елның 29 июнендәге 375 номерлы боерыгы белән расланган Урман торгызу кагыйдәләренә ярашлы рәвештә урман торгызу чаралары күздә тотыла.

Кисүнең киләсе һәр алымы алдагы чорда киселгән полосаларда ышанычлы рәвештә урманның яңартылуы тәэмин ителгәннән соң башкарыла.

Кисүнең чираттагы алымын уздыру вакыты килеп житкәч урман табигый рәвештә яңармаганда яисә бу эш житәрлек дәрәжәдә күзәтелмәгәндә, кисү алымнары аралыгын 3-5 елга арттырып, ясалма яисә катнаш урман торгызу чараларын уздыру рөхсәт ителә.

Шытымы һәм икенче яруссы нык зәгыйфьләнгән агачлыктарда өч алымда катнаш сайланма кисүләр билгеләнергә мөмкин, алар барышында беренче алымда запас буенча 30-35 проценты ешлык белән тигез-эзлекле кисүләр башкарыла, ә икенче яшь агачларның торышы яхшыртылгач – ике алымда полоса аша эзлекле кисүләр.

Эзлекле кисүләрнең йомгаклау алымы бары тик диләнkedә яшәргә сәләтле, максатчан урман утыртмаларын формалаштыруны тәэмин итәрлек шытымнар һәм (яисә) икенче ярус формалашканнан соң гына башкарыла.

Агач кисү урыннарын калдыклардан чистарту агач материалы әзерләү белән бер вакытта башкарыла.

2.2. Урманнардан чәер әзерләү өчен рөхсәтле файдалану нормативлары, параметрлары һәм чорлары

РФ УК 31 ст. һәм «Чәер әзерләү кагыйдәләрен раслау турында» 2012 елның 24 гыйнварындагы № 23 Рослесхоз боерыгы белән регламентлана.

Чәер әзерләү ылыссы өлгергән һәм картайган агачлыктарда гамәлгә ашырыла, алар кирт ясау буенча билгеләнгән чор тәмамлангач агач материалы әзерләү өчен билгеләнә.

2.2.1. Агачларга кирт салу фонды

11 таблица.

Агачларга кирт салу фонды

мәйданы, мең га

№ п/п	Күрсәткечләр	Кирт салу		
		Урманнарның максатчан билгеләнеше		
		Яклаучы урманнар	Эксплуатация урманнары	Жәмгысе
1	2	3	4	5
1	Кирт салуга яраклы, өлгергән һәм картайган утыртмалар, барлыгы:	–	–	–
1.1	алардан:			
	кирт салуга жәлеп ителмәгәнә	–	–	–
	кирт салу буенча табышлы	–	–	–

№ п/п	Күрсәткечләр	Кирт салу		
		Урманнарның максатчан билгеләнеше		
	түгел			
2	Ел саен кирт салу күләме	–	–	-

Урманчылыкта кирт салу фонды ачыкланмады һәм киләсе хисап чорында проектланмый һәм таблица тутырылмый. Шуңа бәйле рәвештә, урманчылык буенча урман хужалыгы регламентында кирт салу төрләре, агачларда каррлар күләме һәм агачларның диаметрына карап, каррлар арасындагы каешларның киндлеге, урманнардан чәер эзерләү өчен файдалану чорлары каралмый.

2.3. Урманнардан агач булмаган урман ресурслары эзерләү һәм жыеп алу өчен файдалану нормативлары, параметрлары һәм чорлары

Урманнардан агач булмаган урман ресурсларын эзерләү һәм жыеп алу өчен файдалану РФ УК 32 ст., «Агач булмаган урман ресурслары эзерләү һәм жыеп алу кагыйдәләрен раслау турында» 05.12.2011 № 512 Рослесхоз боерыгы, «Татарстан Республикасында урманнардан файдалану турында» 22.05.2008 № 22-ТРЗ Татарстан Республикасы законы белән регламентлана.

Агач булмаган урман ресурсларына түмәрләр, каен тузы, агач һәм куак кайрылары, чыбык-чабык, ботаказык, чыршы, ак чыршы, нарат ботаклары, чыршылар һәм (яки) яңа ел бәйрәме өчен башка ылыслы агач токымнары, мүк, урман түшәмәсе, камыш, кыяклылар һәм шуңа охшаш урман ресурслары керә.

Агач булмаган урман ресурслары эзерләү һәм жыеп алу гражданнар, юридик затлар тарафыннан эшкуарлык максатларында, шулай ук гражданнар тарафыннан – шәхси ихтыяжлар өчен гамәлгә ашырылырга мөмкин.

Эшкуарлык эшчәнлегенә максатларында агач булмаган урман ресурсларын эзерләү һәм жыеп алу урман кишәрлегенә аренда шартнамәсе нигезендә гамәлгә ашырыла.

Урман кишәрлегенә аренда шартнамәсе 10 елдан 49 елга кадәрге чорга төзелә.

Шәхси ихтыяжларда агач булмаган урман ресурсларын эзерләү һәм жыеп алу РФ УК 11 ст. 1 өлешенә ярашлы рәвештә гамәлгә ашырыла.

Агач булмаган урман ресурсларын эзерләү һәм жыю өчен урманнардан файдалану рөхсәт ителгән кварталларның исемлекләре 5 таблицада күрсәтелде.

Урман кишәрлегенә аренда шартнамәсе яки урман утыртмаларын сату-алу шартнамәсе нигезендә агач материалы эзерләгәндә кисүдән калган агач булмаган урман ресурсларын эзерләү һәм жыеп алу өстәмә шартнамә төзүне таләп итми һәм урманнан файдалануның аерым төре булып саналмый.

Гражданнарга төрләре Россия Федерациясе Кызыл китабына, Татарстан Республикасы Кызыл китабына кертелгән, кыргый үсә торган гөмбәләрне һәм үсемлекләренә, шулай ук «Наркотик чаралар һәм психотроп матдәләр турында»

1998 елның 08 гыйнварындагы № 3-ФЗ федераль закон нигезендә наркотик чаралар дип танылган кыргый үләннәрне һәм гөмбәләрне эзерләү һәм жыю тыела.

Урман кишәрлекләрен агач булмаган урман ресурсларын эзерләү һәм жыеп алу өчен арендаучы гражданның һәм юридик затларның хокуклары:

1) урманнарда аренда шартнамәсе шартлары нигезендә файдалануны гамәлгә ашыру;

2) урман инфраструктурасы төзү (урман юллары, урман саклыкханәләре һәм башкалар);

3) тапшырылган урман кишәрлекләрендә эвеслекләр һәм башка вакытлы төзелмәләр урнаштыру;

4) эгәр аларны тормышка ашыру Россия Федерациясенең урман законнары таләпләренә каршы килмәсә, башка хокукларга ия булу.

Урманнарда агач булмаган урман ресурсларын эзерләү һәм жыеп алу өчен файдаланучы гражданның һәм юридик затларның бурычлары:

5) РФ УК 88 ст. 1 өлешенә ярашлы рәвештә урманнарны үзләштерү проекты төзүгә;

6) урманнарда урманнарны үзләштерү проекты нигезендә файдалану;

7) урман кишәрлегенең аренда шартнамәсе шартларын үтәү;

8) РФ УК 55 статьясының 1 өлеше 4 пункты нигезендә санитар-савыктыру чараларын гамәлгә ашырырга (һәлак булган һәм зыян салынган урман утыртмаларын кисүгә, урманнарны чүп-чардан, пычранудан һәм башка төрле тискәре йогынтылардан чистартырга);

9) Россия Федерациясе Хөкүмәтенең 2007 елның 30 июнендәге № 417 карары белән расланган Урманнарда янгын куркынычсызлыгы кагыйдәләренен 13 пунктындагы таләпләренә үтәргә;

10) РФ УК 26 ст. 2 өлешенә ярашлы рәвештә ел саен урман декларациясе тапшырырга;

11) РФ УК 49 статьясының 1 өлеше нигезендә урманнарда файдалану турында хисап тапшырырга;

12) РФ УК 60 статьясының 1 өлеше нигезендә урманнарны саклау һәм яклау турында хисап тапшырырга;

13) РФ УК 91 ст. 4 өлешенә ярашлы рәвештә дәүләт урман реестрына билгеләнгән тәртиптә РФ УК 91 ст. 2 өлешендә каралган документлаштырылган мәгълүматларны тапшырырга;

14) Россия Федерациясенең урман законнарында каралган бүтән йөкләмәләренә үтәргә.

2.3.1. Урманнардан агач булмаган урман ресурсларын төрлөрө буенча эзерләү һәм жыеп алу өчен файдалану нормативлары (ел саен рөхсәт ителгән күләннәре) һәм параметрлары

Агач булмаган урман ресурслары эзерләү һәм жыеп алу өчен урманнардан рөхсәтле файдалануның ел саен рөхсәт ителгән күләннәре 12 таблицада китерелде.

12 таблица.

Агач булмаган урман ресурслары эзерләү өчен урманнардан рөхсәтле файдалану параметрлары

№ п/п	Агач булмаган урман ресурсы төре	Үлчәү берәмлеге	Ел саен рөхсәт ителүче эзерлек күләме
1	2	3	4
1.	Туз	т	5,0
2.	Агачларның, куакларның кайрысы	т	2,0
3.	Озын корыган ботак	кбм	50,0
4.	Ботаказык	т	50,0
5.	Чыршы һәм нарат ботаклары	т	10,0
6.	Чыршылар һәм (яки) яңа ел бәйрәмнәре өчен башка ылыслы токым агачлары	мең данә	0,5
7.	Мунчала	т	2,0

Агач булмаган урман ресурсларының классификациясе бар, аның нигезендә ресурсларны, барлыкка килү (эзерлек) урынына, ресурсларны исәпкә алу (бәяләү) ысулына, файдалану холкына карап, 3 төркемгә бүлү каралган (12.1 таблица).

12.1 таблица.

Агач булмаган урман ресурслары классификациясе

Агач булмаган урман ресурслары	Билгеләмәсе, ГОСТ, ОСТ, ТУ
Агачның биомасса компонентлары (диләнке калдыклары)	
Калын ботаклар	Нигезендә 3 см артык юанлыктагы, кәүсәдән чыгуы агачланган ян-як агач шытымнары, ГОСТ 17462-84
Нечкә ботаклар	Агач төбәннән 3 см һәм аннан азрак юанлыктагы агач ботакларыннан чыгуы аз агачланган яки агачланмаган ян-як шытымнар, ГОСТ 17462-84
Агач яшеле	Ылыслары, яфрактары, бөреләре һәм агач-куаклык үсемлекләренең агачланмаган шытымнары, түбәндәгеләрдән гайре: эт шомырты, агулы сумаха, бүре жиләге, кара аю баланы, еламсар тал, чикләвек, бук, кабар агачы, имән, чикләвек куагы – нигезендә 1 см кимрәк юанлыкта, ГОСТ 21769-84

Агач булмаган урман ресурслары	Билгеләмәсе, ГОСТ, ОСТ, ТУ
Чыршы, каен, юкә, башка токым кайрылары	Агач материалын каплаучы кәүсәнен, калын ботакларның, нечкә ботакларның тышкы өлеше, ГОСТ 17462-84
Наратның, башка токымнарның түмәр өлеше	Сәнәгатьчелектә эшкәртүгә һәм ягулык сыйфатында файдалануга билгеләнгән агачның тамыр өлеше һәм тамырлары, ГОСТ 17462-84.
Озын корыган ботак	4 см кадәр юанлыкта нечкә агач кәүсәләре, ТУ 463-8-766-79
Урманнардан тере чагында файдалану ресурслары	
Чәер	Сагызлы матдә, ылыслы агачларны жәрәхәтлөгәндә бүленеп чыга, ОСТ 13-428-82
Баррас	Куеланган (катыланган) чәер – түбән бонитетлы нарат утыртмаларын киртлөгәндә бүленеп чыгучы төп продукт, ОСТ 13-197-84
Чыршы чәере	Ябышучан (уалучан) чыршы чәере, кәүсәләр зарарланганда бүленеп чыга, ТУ 13-284-80
Башка төрле урман ресурслары	
Тал һәм башка токым үсентеләре	Жиһаз ясау, үрү өчен (ТУ56-44-86), дуплау матдәләре (ГОСТ 6663-74) эзерләү һ.б. өчен файдаланыла торган агач-куаклык токымнары шытымнары.
Яңа ел чыршылары	ТУ 56 РСФСР 41-81

Чыгарылган 1000 м^3 агачтан агач булмаган урман ресурсларының якинча беренчел продукциясен исәпләү мисалы 12.2 таблицада күрсәтелде.

12.2 таблица.

1000 м^3 күләмдә чыгарылган агачтан агач булмаган урман ресурсларының беренчел продукциясе (исәпләмә мисалы)

Агач булмаган урман ресурслары	Нормативлар, табигый чагылышында, м^3		Беренчел продукция	Продукция берәмлегенә сарыф ителгән чимал нормасы	Ресурслардан табигый чагылышында алынган продукциянең чагыштырма авырлыгы, %	
	калдыклар барлыкка килү (потенциаль ресурслар)	файдалануга яраклы (икътисадый мөмкин ресурслар)			потенциаль	икътисадый мөмкин булган
Калын ботаклар	110	24	Технологик чимал, м^3	1,3	84,6	18,5
Нечкә ботаклар	90	20	Агач яшеле, т	2,7-3,3	30,0	6,7
Кайрысы	100	70	Дуплау кайрысы, т	2,1-3,6	39,2	24,8
Түмәрләр	30	15	Түмәр сумаласы, т	5,4	5,6	2,8
Озын корыган ботак	110	77	Төрле токым һәм озынлыктагы чыбык-чабык, м^3	1,1	100,0	70,0

Агач яшеллегенә яфраклы һәм ылыслы токымнарның яфраклары, бөрөләре, ылыслары һәм нигезендә диаметры 8 мм га кадәр булган яңа чыккан ботаклары керә. Ылыслы-витаминлы он житештерү өчен үзагач яшеллеген эзерләү бары тик сайланма һәм тоташ урман кисүләр барышында диләнкедә киселгән агачлардан рөхсәт ителә.

Техник яшеллек – агач яшеленең эшкәртү өчен кулланылучы масса өлеше. Наратта ул агач яшеленең гомуми массасыннан 35%ын, чыршыда – 50%ын, каенда – 20 %ын тәшкил итә.

Ылыс яшеле запасларын билгеләү

Агач яшелен эзерләү агачларны кисү нәтижәсендә аударылган барлык яшь төркемнәрендәге утыртмалар буенча башкарыла. Агач яшелен диаметры ($d=1,3$ м) кимендә 18 см булган, үсеп утыручы өлгергән өлешеннән агач кәүсәсенең 30%ы озынлыгында нәзек ботакларын кисеп алу юлы белән эзерләү рөхсәт ителә.

Агач (техник) яшеле запасларын билгеләү төбәк норматив-белешмә таблицасын кулланып башкарыла.

1 гектарда техник яшеллек запасын билгеләү өчен элге утыртманың 1 гектар агачларының уртача санын һәм аларның юанлык баскычлары буенча урнашуын белергә кирәк. Әгәр дә андый белешмәләр булмаса, 0,5 гектар зурлыгында тәжрибә мәйданнары ясарга һәм, агачларны санап, 1 гектарга һәр юанлык баскычындагы агачларның уртача санын ачыкларга кирәк. Килеп чыккан санга бер агачтан чыккан техник яшеллек күләмен тапкырлап, аның 1 гектарлык запасын, ә аннан соң чимал базасының барлык мәйданы буенча ресурсларын да ачыклайлар. Хисап эшләрен алып барганда шулай ук билгеле агач токымының 1 м^3 кәүсә массасыннан чыгуы уртача техник яшеллек саныннан чыгып та эш итәргә мөмкин.

Кабыгы, ылыс яфраклары, үзагачы, органик булмаган һәм органик агач кушылмаларының торышына карап агач яшеле ГОСТ 21769-84 таләпләренә җавап бирергә тиеш.

Терлек азыгы максатларында агач яшеле эзерләнгәндә эт шомыртын, бүре жиләген, аю баланын, еламсар талны, кабар агачын, имәнне куллану рөхсәт ителми.

Нарат һәм чыршы ботаклары запасларын билгеләү

Пихта, нарат һәм чыршы ботаклары запаслары төбәкнең 12.3, 12.4 норматив-белешмә таблицалары ярдәмендә билгеләнә.

12.3 таблица.

Нарат ботаклары массасы

D=1.3 м, см	Бер чыршы агачыннан ылыслы ботаклар массасы, кг, биеклеклэр разрядына карап				
	Ia	I	II	III	IV
12	13	12	11	10	9
16	20	18	17	15	14
20	28	25	23	21	19
24	34	31	29	27	25
28	41	38	36	32	29
32	48	44	41	37	34
36	54	48	46	42	38
40	61	56	51	48	43
44	66	60	57	52	47
48	72	67	61	56	52
52	77	72	66	60	56
56	82	76	70	66	59

12.4 таблица.

Чыршы ботаклары массасы

D=1.3 м, см	Бер чыршы агачыннан ылыслы ботаклар массасы, кг, биеклеклэр разрядына карап				
	Ia	I	II	III	IV
8	10	9	8	7	7
12	21	18	16	15	13
16	38	31	44	24	20
20	63	53	29	37	31
24	86	72	60	50	42
28	125	104	80	67	56
32	150	126	105	88	67
36	195	163	125	104	87
40	229	192	146	123	103
44	269	224	172	144	110
48	289	239	200	167	128
52	331	276	232	177	148

Түмэр сагызы

Нарат түмэре сагызы дип өлгергән нарат түмэренен һәм тамырларының сәламәт, сагыз матдәләрен алу өчен чимал буларак файдаланыла торган өлеше атала. Агачларны кискәннән соң түмәрләр тора-бара бозыла башлыйлар. Бу процесс, барыннан да элек, иң аз сагызлы түмәр өлешләрен колачлый. Сагыз матдәләре агачка черүгә каршы торуда тотрыклылык бирә. Башта төчлегән өлеше һәм вак-вак тамырлары чери. Аз сагызлы түмәр өлешенен черү процессы, бер үк вакытта, алга таба түмәр сагызын эзерләүдә файдалану күзлегеннән чыгып фикер йөрткәндә, түмәрнен өлгерү процессы да булып тора.

Түмәрнен өлгерү дәрәжәсе торышына карап билгеләнә. Төчлегән өлеше череп беткәч һәм үзәк өлешеннән жинел каерыла башлагач, түмәрне файдалану өчен өлгергән дип санарга мөмкин. Өлгергән түмәрләр жинел аралана һәм

чистартыла. Түмөр өлгергән вакытта ул сагызлы матдәләргә байый, сагызы азрак булган түмәрләр тизрәк череп бетә. Әйтик, 15 елдан соң түмөр сагыз эзерләү өчен өлгергән дип санала, бу вакытта диләнkedә барлык түмәрләрнең 70%ы тирәсе кала. Әгәр дә эзерлек эшләре агачны кискәннән соң 25 ел узгач алып барылса, ул вакытта элеккеге диләнkedә түмәрләрнең башлангыч саныннан нибары 40%ы тирәсе генә сакланып калачак. Иң зур һәм эчендә сагыз матдәләре аеруча югары булган түмәрләр генә кала.

Агачны кискәннән соң түмәрнең жирдә утырган вакытына карап, яна (5 яшькә кадәрге) өлгереп килүче (5-10 яшь) һәм өлгергән (10 яшьтән олы) түмәрләрне аерып чыгаралар.

Нарат сагызының өлгерү процессы туфрак-климат һәм урманчылык факторларына бәйле һәм, кагыйдә буларак, 10-15 елга кадәр дәвам итә. Көнъяк районнарда өлгерү тизрәк бара, төньякта – акрынрак. Кору туфракларда, житәрлек дымы булган туфракларга караганда, өлгерү акрынрак бара.

Киселгән жирләрдә барыннан да бигрәк эре үзәкле түмәрләр озаграк саклана, андый түмәрләрнең саны кисеп ташланган агач сыйфатламасына бәйле.

Түмөр сагызы запасларын билгеләү

Түмөр сагызын эзерләү буенча чимал базасы буларак түбәндәгеләр хезмәт итә:

1) саф һәм коры туфраклы торгызылмаган нарат кисентеләре;

2) нарат агачлары киселгән урыннарда 13 яшькә кадәрге, I-IV бонитет класслы, ылыслы утыртмаларда тулылыгы – 0,3-0,7 һәм яфраклы утыртмаларда 0,3-0,8 булган ылыслы һәм яфраклы яшь агачлар, махсус якланучы кишәрлекләрдән тыш;

3) рәт араларының киңлеге 2,5 метрдан артык булганда, – 40-50% дәрәжәсендә үтеп китүчән 4-5 яшьлек нарат кисентеләрендә (тоташмаган культуралар өчен) һәм тулылыгы 0,4-0,6 булган 6-12 яшьлек урман культуралары;

4) бонитетның I-IV классларының ревизия чорына караган нарат диләнкеләре.

1 гектарда эзерләргә рөхсәт ителә торган түмәрләр саны (данә) урман культураларының булуына һәм торышына карап билгеләнә.

Эзерләнә торган түмәрләр саны:

1.	0,5 метрга кадәрге биеклектә:	5 мең данә/га кадәр	175
		5-8 мең данә/га	100
2.	0,5-1,5 метр биеклектә:	3 мең данә/га кадәр	100
		3-5 мең данә/га	75
		5 мең данә/га артык	–
3.	1,5 метрдан биегрәк булганда:	5 мең данә/га кадәр	50
		5 мең данә/га артык	–

Табигый чыгышлы яшь үсентеләре белән берлектә яфраклы токымнарны кисеп ташлау:

1 метрга кадәр биеклектә: чикләмәләрсез
 3 метрдан биегрәк каен агачлары: 100
 1,5-3 метрдан биегрәк каен 125
 агачлары:

Нарат агачларын иң күбе 20 ел элек кискәндә һәм 1 гектарда кимендә 50 түмәр булганда урманнарның коры дала типларының югарыда китерелгән жир категорияләрендә урманнарга таксация уздыру барышында түмәр сагызын исәпкә алу эше башкарыла. Шул ук вакытта 1 гектарга түмәрләр саны, түмәрләрнең уртача диаметры һәм сагызлылыкның өлгерү классы (киселгәннән соң узган вакыт) исәпкә алына. Түмәр сагызының өлгергәнлек класслары 12.5 таблицада китерелде.

12.5 таблица.

Түмәр сагызының өлгергәнлек классы

Кисүдән соң узган вакыт, ел	Өлгергәнлек классы	Сагызга сыйфатлама	Түмәрләрнең өлгергәнлек классының тышкы билгеләре
1-5	I	Яшь	Төчлегән череми һәм үзәк белән бербөтенне тәшкил итә
6-10	II	Өлгереп килүче	Төчлегән күп яки аз дәрәжәдә черегән, түмәрнең жир өстендәге өлешендә үзәгеннән көч белән аерыла, жир асты өлешендә – аерылмый
11-15	III	Өлгергән	Төчлегән сизелерлек черегән һәм үзәгеннән жинел аерыла
16-20	IV	Картайган	Төчлегән тулысынча черегән, үзәге чери башлаган

1 гектарга түмәрләр саны тәҗрибә мәйданчыкларында тоташ санап чыгу, тасмалы санап чыгу яисә исәпкә алу адымнары (21 түмәр арасындагы аралар буенча билгеләнә торган уртача ераклык буенча) белән билгеләнә.

Түмәр сагызы ресурслары, түмәрләр саныннан һәм диаметрыннан чыгып, төбәк норматив-белешмә таблицаларын исәпкә алып билгеләнә.

Нормаль юкә агачларының 1 гектарынан мунчала чыгышы 12.6 таблицада күрсәтелде.

12.6 таблица

Нормаль юкә агачларының 1 гектарынан мунчала чыгышы

Уртача диаметры, см	Агачның тулылыгы							
	0,3	0,4	0,5	0,6	0,7	0,8	0,9	1,0
16	53	58	62	64,6	65,4	66,4	67	67,5

18	48,8	51,2	54,8	57	57,8	58,6	59,2	59,6
20	42	45,9	49,1	51,2	51,3	52,6	53,4	53,5
22	38	41,6	44,5	45,3	46,9	47,6	48	48,4
24	34,9	38,2	40,9	42,6	43,1	43,8	44,2	44,5
26	31,8	34,8	37,2	38,9	39,3	39,9	40,3	40,6
28	29,4	32,2	34,4	35,9	36,3	36,9	37,2	37,5
30	27,1	29,7	31,7	33,1	33,5	34	34,3	34,6

искәrmә. Мунчала запаслары кисүгә тапшырылуы утыртмалар өчен билгеләнә, түбәндәге формула буенча:

$$V=0,1KxMxL, \text{ биредә}$$

V – мунчала чыгышы;

K – утыртмада юкә составы коэффициенты;

M – утыртма запасы;

L – 1 м³ юкәгә мунчала чыгышы (таблица билгесе).

Агач кайрысы

Агач үсентеләренә күпчелек төрләренә кабыгы дуплау сыйфатында күн сәнәгатендә кулланыла. Үсемлек рәвешендә дуплау матдәләре арасында тал кайрысы беренче урыннарның берсен алып тора. Тал кайрысы белән эшкәртелгән күн эластик, йомшак һәм югары механик сыйфатларга ия була.

Талның кайбер төрләре (ак, кәжә, уалучан, әйлән-бәйлән, кызгылт) кайрысыннан йонны, ефәкне, лайка күнен, житен һәм мамык жепләрен буяу өчен буяулар эзерлиләр, салицил һәм гликозид алалар. Талның яшь кайрысы капчык материалы, баулар, шпагат эзерләү өчен кулланыла.

Тал кайрысының дуплау матдәләре – таннидлар – билгеле бер эрү ноктасы булмаган аморф (кристаллик булмаган) кушылмалардан гыйбарәт. Таннидлар күләменә проценты зуррак булган саен, кайрының да дуплау матдәсе буларак сыйфаты югарырак була.

Кайрыдагы таннидлар саны, асыл рәвештә, талның төренә бәйле. Таннидлыкка тәэсир итүче факторлар – үсемлекнең яше, талда кайрының урнашкан җире, эзерләү чоры, үскән урынына бәйле шартлар.

Агач рәвешендәге аеручы кыйммәтә кайрыга ия булучылар булып кәжә, уалучан, биек, саз һәм биш яфрак таллары санала, аларның кайрысында 8%тан алып 12%ка кадәр таннид бар. Агач-куак рәвешендәге төрләрдән таннидлар иң күп булганы – өчъяфрак, коры кайрылы, соры һәм йонлач таллар аерып чыгарыла. Кайрысында 7%тан кимрәк таннидлары булган тал төрләре кайрысыз төркемгә кертелгән.

Картаеп бөкеләнгән кайрыда, бер еллык яшь ботаклардагы кайрылардагы кебек үк, таннидлар бик аз күләмдә була. Талларның күпчелек төрләре өчен таннидлар 4 яшьтән 15 яшькәчә булган талларга хас. Кәүсәнәң аскы өлешендә кайрысында таннидлар өске өлешенә караганда күбрәк була.

Суты йөргәндә талда таннидлар кышкы чор белән чагыштырганда шактый күп була, тал кайрысында дуплау матдәләренә иң зур күләме суты иң

зур ешлык белән йөргән чакта – май башыннан алып июль уртасына кадәр чорда була.

Таннидларның күләменә тал үсентеләренә үсеп утыру урынына бәйлә шартлар да йогынты ясый. Аеручы уңдырышлы туфрактар дуплау матдәләренә гомуми туплануына яхшы тәэмир итә.

Каен тузын исәпкә алу һәм эзерләү үзенчәлекләре

Ике төрле каен тузы эзерләнә. Сутлы килеш – үсеп утыручы агачлардан һәм шомарткыч ярдәмендә (ышкып алу) – каенның аскы өлешеннән, утыннардан һәм аударылган агачлардан. Үсеп утыручы агачлардан туз эзерләү, кисү башлангыч 1-2 ел кала, урман бүләмтегендәге агачлардан рөхсәт ителә, диаметры кимендә 12 см һәм фанер эзерләү өчен билгеләнгән махсус сортлы агачлар моңа керми.

Туз эзерләү эшләре кисү өчен арып чыгарылган утыртмалар арасында, чистартылырга тиешле урман кишәрлекләрендә (квартал ызаннарында, минераллаштырылган полосаларда, янгынга каршы чокырларда, янгынга каршы трассаларда һәм урман ташу юлларында һәм башка, агачларны саклау таләп ителми торган майданнарда) үсеп утыручы агачлардан, шулай ук сайланма һәм тоташ кисүләргә уздырылганда диләнкеләрдәге яңа кисеп аударылган агачлардан рөхсәт ителә.

Үсеп утыручы агачлардан туз эзерләү язгы-жәйге һәм көзгә чорда төп кабыкка зыян китерелмичә башкарыла. Шулай ук вакытта эзерләү өчен кулланыла торган кәүсәнең өлеше агачның гомуми биокөленә яртысынан артмаска тиеш.

Ел дәвамында корыган һәм ауган агачлардан туз эзерләнә.

Агачларны туз эзерләү өчен кисү тыела.

Эзерләнгән каен тузының сыйфаты «Дегет житештерү өчен каен тузы» ТУ 13-707-83 таләпләренә җавап бирергә тиеш. Агач кәүсәсенә 1 м³ күләмдәге материалынан килограммнарда чыккан каен тузы дәрәжәсе 12.7 таблицада китерелде.

12.7 таблица.

Каен тузы чыгышы, кәүсәле агачның 1 м³ кг

Сортиментлар исемлеге	Диаметры, см	Каен тузы чыгышы	
		Әле яңа сыдырылган рәвешендә	Жинелчә-коры рәвешендә
Эре	26 һәм аннан күбрәк	6,3	3,8
Уртача	14-24	7,2	4,3
Вак	13	2,2	1,3
Утын	13 һәм аннан күбрәк	2,2	1,3

Тал кайрысының запасларын билгеләү

Тал кайрысының чимал базасы елга үзәннәрендәгә һәм дымлы урыннардагы куаклы үзәннәрнең, сазланган урманнардагы, ягни дымга мул һәм ундырышлы туфраклы урыннардагы табигый таллыклардан гыйбарәт.

Тал кайрысын әзерләү кайрысында дуплау матдәләре 7%тан да ким булмаган талларда башкарыла (дымлылык 16%).

Агачсыман таллар: кәжә талы – кайрының таннидлыгы 16%; уалучан, бишьяфрак – 10%.

Куаклы: соры, миндальсыман - кайрының таннидлыгы 17%; көлсыман, колаклы – 11; кие кызыл – 9.6; рус талы – 7-15; чыбыклы – 10; йонлач – 11; озын яфраклы, кара тал – 10.5; лапландия талы – 8-14; киң яфраклы – 11%. Түбән таннидлы таллар: ак тал һәм еламсар тал – кайрының таннидлыгы 6-7%.

Тал кайрысын әзерләү өчен 5 яшьлек һәм аннан олырак тал куаклары, 15 яшьлек һәм аннан олырак тал агачлары яраклы. Үзагач запасы кимендә 5 м³/га булган, югарыда күрсәтелгән тал төрләре исәпкә алынырга тиешле.

Яна киселгән 1 кубометр агачтан уртача 65 кг тал кайрысы чыга.

Тал кайрысы запаслары, 1 гектарга тал агачы запасыннан чыгып, 12.8 таблицага туры китереп билгеләнә.

12.8 таблица.

1 гектарга тал агачы запасыннан чыгып, жиңелчә-коры тал кайрысы массасы

Запас санында меннәрчә йөз, дистә һәм берәмлек күләме, м ³	Кабык-кайры массасы, саннарга бүлөп т				Запас санында меннәрчә йөз, дистә һәм берәмлек күләме, м ³	Кабык-кайры массасы, саннарга бүлөп т			
	меннәр	йөзләр	дистәләр	берәмлекләр		меннәр	йөзләр	дистәләр	берәмлекләр
	Куаклы таллар					Агачсыман таллар			
1	70	7	0,7	0,1	1	60	6	0,6	0,1
2	140	14	1,4	0,1	2	119	12	1,2	0,1
3	210	21	2,1	0,2	3	178	18	1,8	0,2
4	280	28	2,8	0,3	4	238	24	2,4	0,2
5	350	35	3,5	0,4	5	298	30	3,0	0,3
6	420	42	4,2	0,4	6	357	36	3,6	0,4
7	490	49	4,9	0,5	7	416	42	4,2	0,4
8	560	56	5,6	0,6	8	476	48	4,8	0,5
9	630	63	6,3	0,6	9	536	54	5,4	0,5

Мисал: 10 гектар мәйданлы бүлемтектә куаклы талдан агач запасы – 175 м³/га. Жиңелчә-коры кайрының авырлыгы, таблица нормативларыннан чыгып, түбәндәгегә тигез: $7+4,9+0,4=12,3$ т/га; $12,3$ т/га*10 га=123 т.

Чыршы кайрысын исәпкә алу

Дуплау матдәләрен алу максатында чыршы кайрысын эзерләү диләнкеләрдә чыршыларны кисү чорында, сут бирү вакытында, 20 см кадәр диаметрлы өлгергән һәм картайган утыртмаларга карата башкарыла. Эзерләнгән 1 м³ чыршы үзагачыннан уртача 40 кг дуплау кайрысы чыга.

2.3.2. Урманнарда агач булмаган урман ресурслары эзерләү һәм жыю өчен файдалану чорлары

Түмәр сагызын эзерләү теләсә нинди максатчыл билгеләнештәге, ул утыртмаларга, яңа үсеп килүче һәм яшь агачларга зарар китерә алмый торган урманнарда рөхсәт ителә.

Түмәр сагызын эзерләү ысулы (кул белән, трактор белән, шартлатып һ.б.) аренда килешүендә күрсәтелә.

Эрозиягә каршы урманнарда; су объектлары ярларындагы, тау һәм чокыр сөзәклекләрендәге ярсаклагыч һәм туфраксаклагыч урман кишәрлекләрендә, һәм шулай ук 0,8-1,0 тулылыклы яшь агачлардан түмәр сагызы эзерләү рөхсәт ителми.

Туз эзерләү кисү өчен бүлеп бирелгән үсеп утыручы агачлардан кисәргә 1-2 ел кала (фанер төбәнәге һәм махсус сортимент эзерләү өчен билгеләнгән агачлардан гайре), шулай ук сайланма һәм тоташ кисү уздырылган башка диләнкеләрдәге яңа киселгән агачлардан рөхсәт ителә.

Үсеп утыручы агачлардан туз эзерләү язгы-жәйге һәм көзгә чорда төп кабыкка зыян китерелмичә башкарыла. Шулай ук вакытта эзерләү өчен кулланыла торган кәүсәнең өлеше агачның гомуми биоклегенең яртысыннан артмаска тиеш.

Ел дәвамында корыган һәм ауган агачлардан туз эзерләнә.

Агачларны туз эзерләү өчен кисү тыела.

Кабык һәм кайры эзерләү ел дәвамында агачларны һәм куакларны кисү белән берлектә башкарыла. Тал кайрысы язгы-жәйге чорда эзерләнә.

Тал кайрысын эзерләү өчен 5 яшьлек һәм аннан олырак тал куаклары, 15 яшьлек һәм аннан олырак тал агачлары яраклы.

Чыбык-чабык эзерләү.

Юан очының диаметры 4 см кадәр булган, киселгән нәзек агач кәүсәләре, шулай ук агачларның киселгән ботак очлары, юан һәм нечкә ботаклары чыбык-чабык була. Чыбык-чабык ике категориягә бүленә: 2-4 м һәм 4 метрдан да артыграк.

Ботак азыгы эзерләү.

Терлекләр өчен ботак азыгы дип 1,5 см кадәр юанлыктагы, яфраклы һәм ылыслы кайбер агачларның яшь ботакларыннан эзерләнгән һәм терлек азыгы буларак кулланыла торган урман материалына әйтәләр.

Ботаказык эзерләү өчен яфраклы (каен, усак, чаган, чикләвек, юкә, тирәк, корычагач һәм башкалар) һәм ылыслы (асылда чыршы) токым ботаклары

кулланыла. Ботаклардан терлек азыгы эзерләү өчен жәй көне нигездә яфраклы токым ботаклары, ел дэвамьнда – ылыслы токым бәбәкләре кулланыла.

Ботаклардан терлек азыгы эзерләү сайланма һәм тоташ кисүләрне үткәргәндә кисеп аударылган агачлардан гамәлгә ашырыла.

Чыршы, пихта, нарат ботаклары эзерләү.

Чыршы, пихта, нарат ботакларын эзерләү бары тик сайланма һәм тоташ кисүләр барышында диләнкедә киселгән агачлардан гына рөхсәт ителә.

Чыршылар һәм (яки) яңа ел бәйрәмнәре өчен башка ылыслы токым агачлары эзерләү.

Яна ел бәйрәмнәре өчен чыршыларны һәм (яисә) ылыслы бүтән агачларны эзерләү, беренче чиратта, махсус плантацияләрдә, чистартылырга тиешле урман кишәрлекләрендә (квартал араларында, минеральләштерелгән полосаларда, янгынга каршы чокырларда, янгынга каршы трассаларда һәм урман хужалыгы юлларында һәм яшь үсентеләренә саклау таләп ителми торган башка майданчыкларда) рөхсәт ителә.

Үзагач эзерләгәндә чыршылар һәм (яисә) бүтән ылыслы агачларны эзерләү, шул исәптән киселгән агачларның очларынан рөхсәт ителә.

Мүк, коелган яфраклар катламын, урмандагы аяк асты япмасын, камыш эзерләү төзелеш, шулай ук авыл хужалыгы терлекләре өчен азык һәм асларына салу материалы сыйфатында ярдәмче материал буларак һәм компост эзерләү өчен аларны куллану максатларында башкарыла. Аларны эзерләгәндә әйләнә-тирә мохиткә зыян китерелмәскә тиеш.

Мүкне эзерләү һәм жыеп алу вакытлары аренда килешүендә күрсәтелә.

Бензопычки ярдәмендә мүк эзерләү бары тик Урманчылык хезмәткәрләре контролендә генә башкарыла.

Урмандагы аяк асты япмасын жыю бер үк майданда биш елга бер мәртәбә генә рөхсәт ителә. Урмандагы аяк асты япмасын жыю өлешчә, бөтен катламын алмыйча гына гамәлгә ашырылырга тиеш.

Урмандагы аяк асты япмасын жыю, бу елда коелчак яфраклар һәм ылыс, шулай ук япма табигый ашлама хасил итсен өчен, жәй азагында, эмма яфраклар коела башлаганчы ук башкарылырга тиеш.

Урманнардагы табигый һәм башка объектларны саклау функциясен башкаручы катламнарны жыеп алу тыела.

Урман кишәрлекләрендә агачларны эзерләү (казып алу) I яшь классындагы ылыслы утыртмаларда, I һәм II яшь классындагы яфраклы утыртмаларга карата гамәлгә ашырыла.

Урман кишәрлекләренән өстәмә урманчыгында куакларны эзерләү (казып алу) уртача куелыктагы яисә бөтенләй кую булган урманчыкта яки эзерләнә торган токым бик күп булган өлештә башкарыла. Эзерләнә торган төрнән калган куаклары саны бер гектарга кимендә 1000 данә булырга тиеш.

Яфраклы токымнардан себеркеләр, ботаклар һәм куаклыклар эзерләү.

Чистартылырга тиешле урман кишәрлекләрендә (квартал араларында, минеральләштерелгән полосаларда, янгынга каршы чокырларда, янгынга каршы трассаларда һәм урман хужалыгы юлларында, печән чабу урыннарында,

электр үткәргеч линияләрдә, су баскан зоналарда, автомобиль юлларына бүлөп бирелгән полосаларда, торбаүткәргечләрдә һәм яшь үсентеләрне саклау таләп ителми торган башка мәйданчыкларда), шулай ук сайланма яисә тоташ урман кискәндә диләнкеләрдә киселгән агачлардан яфраклы токымнардан (каен, усак, тал һ.б.) мунча себеркесе, себерке һәм кисәкләргә турау өчен ботаклар һәм куаклыклар эзерләнә.

Агач яшелә эзерләү.

Агач яшеллегенә яфраклы һәм ылыслы токымнарның яфрактары, бөреләре, ылыслары һәм нигезендә диаметры 8 мм га кадәр булган яңа чыккан ботаклары керә.

Ылыслы-витаминлы он житештерү өчен үзагач яшеллеген эзерләү бары тик сайланма һәм тоташ урман кисүләргә барышында диләнкедә киселгән агачлардан рөхсәт ителә.

Ак чыршы маен житештерү өчен агач яшеллеген (пихта ботакларын) эзерләү өлгергән пихта үсентеләрендә язгы-жәйге чорда диаметры кимендә 18 см булган үсеп утыручы агачлардан тере ябалдашының бары тик 30%ы озынлыгында гына үткен корал белән кисеп алу юлы белән кулдан эзерләү рөхсәт ителә. Бу чакта ботаклар кыеклап яисә тип-тигез итеп, тирәсен мунчалалатмыйча гына киселәргә, ботакларның агачта калдырылган өлешенен озынлыгы кимендә 30 см ким булмаска тиеш.

Ак чыршы ботакларын бер үк урман утыртмалары буенча эзерләү 4-5 елдан соң гына рөхсәт ителә.

Гражданнар тарафыннан үз ихтыяжлары өчен агач булмаган урман ресурстарын эзерләү һәм жыю тәртибе.

Агач булмаган урман ресурстарын шәхси ихтыяжлар өчен гражданнар тарафыннан эзерләү һәм жыеп алу, чыршылардан һәм яңа ел бәйрәмнәре өчен башка ылыслы токымнардан кала, РФ УК 11 ст. нигезендә гамәлгә ашырыла.

Агач булмаган урман ресурстарын шәхси ихтыяжлар өчен гражданнар тарафыннан эзерләүне һәм жыеп алуны чикләү РФ УК 27 ст. белән билгеләнә.

Агач булмаган урман ресурстарын шәхси ихтыяжлар өчен гражданнар тарафыннан эзерләүгә һәм жыеп алуга карата РФ УК 32 ст. 1, 3 һәм 4 өл. кагылмый.

Агач булмаган урман ресурстарын шәхси ихтыяжлар өчен гражданнар тарафыннан эзерләү һәм жыеп алу тәртибе Россия Федерациясе субъекты законы белән билгеләнә.

Чыршы, пихта, нарат ботакларын эзерләү бары тик сайланма һәм тоташ кисүләргә барышында диләнкедә киселгән агачлардан гына рөхсәт ителә.

Агачларның кабыгын һәм кайрысын эзерләү ел дәвамында агачларны һәм куакларны кисү белән берлектә башкарыла. Тал кайрысы язгы-жәйге чорда эзерләнә.

Тал кайрысын эзерләү өчен 5 яшьлек һәм аннан олырак тал куаклары, 15 яшьлек һәм аннан олырак тал агачлары яраклы.

Корыган һәм жил аударган каеннардан туз эзерләү ел дәвамында башкарыла. Үсеп утырган каеннардан каен тузы эзерләү бары тик агымдагы

елда киселергә тиешле агачлардан бары тик урман үсентеләрен кисү белән шөгылльәнүче затлар белән килештереп кенә башкарыла.

Мунча себеркесе, себерке һәм кисәкләргә турау өчен, шулай ук терлек азыгына ботаклар һәм куаклыклар эзерләү чистартылырга тиешле урман кишәрлекләрендә (квартал араларында, минеральләштерелгән полосаларда, янгынга каршы чокырларда, янгынга каршы трассаларда һәм яшь үсентеләрне саклау таләп ителми торган башка мәйданчыкларда), шулай ук янгынга каршы, урман хужалыгы һәм урман эзерләү билгеләнгән ведомство юлларының бүлеп бирелгән полосасында, урман үсентеләрен кисү белән шөгылльәнүче затлар белән килештереп, урман хужалыгы чараларын гамәлгә ашырганда киселгән агачлардан башкарыла.

Яңа ел бәйрәмнәренә чыршыларны һәм (яисә) ылыслы бүтән агачларны эзерләү чистартылырга тиешле урман кишәрлекләрендә (квартал араларында, минеральләштерелгән полосаларда, янгынга каршы чокырларда, янгынга каршы трассаларда һәм урман хужалыгы юлларында һәм яшь үсентеләрне саклау таләп ителми торган башка мәйданчыкларда) рөхсәт ителә. Эзерләү урыны вәкаләтле орган белән язмача рәвештә килештерелә.

Эшләнә торган диләнкеләрдә урман утыртмаларын кисүче затлар белән килештереп, агач материалы эзерләгән вакытта, шул исәптән киселгән агачларның очларынан яңа ел бәйрәмнәре өчен чыршылар һәм (яисә) бүтән ылыслы агачларны эзерләү рөхсәт ителә.

Мүк, урмандагы аяк асты япмасын биш елга бер мәртәбәдән ешрак булмаган күләмдә шул бер үк мәйданда вәкаләтле орган белән килештереп жыю рөхсәт ителә. Мүкне, урмандагы аяк асты япмасын жыю өлешчә, барча катламына төшмичә генә гамәлгә ашырылырга тиеш.

Урмандагы аяк асты япмасы жәйге чор тәмамланганда, ләкин, яфрак коелып, соңгы ел ылыслары урман туфрагына табигый ашлама хасил итсен өчен, яфрак коела башлаганчыга кадәр жыела.

Шәхси ихтыяжлар өчен агач булмаган урман ресурсларының аерым төрләрен эзерләгәндә һәм жыйганда урман кишәрлекләреннән файдалануга карата «Татарстан Республикасында урманнардан файдалану турында» 2008 елның 22 маендагы № 22-ТРЗ Татарстан Республикасы законында билгеләнгән таләпләр:

Туз эзерләү эшләре кисү өчен арып чыгарылган утыртмалар арасында, чистартылырга тиешле урман кишәрлекләрендә (квартал ызаннарында, минераллаштырылган полосаларда, янгынга каршы чокырларда, янгынга каршы трассаларда һәм урман ташу юлларында һәм башка, агачларны саклау таләп ителми торган мәйданнарда) үсеп утыручы агачлардан, шулай ук сайланма һәм тоташ кисүләү уздырылганда диләнкеләрдәге яңа кисеп аударылган агачлардан рөхсәт ителә.

Туз эзерләү кисү өчен бүлеп бирелгән үсеп утыручы агачлардан кисәргә 1-2 ел кала (фанер төбәнәге һәм махсус сортимент эзерләү өчен билгеләнгән агачлардан гайре), шулай ук сайланма һәм тоташ кисү уздырылган башка диләнкеләрдәге яңа киселгән агачлардан рөхсәт ителә.

Үсеп утыручы агачлардан туз эзерләү язгы-жәйге һәм көзге чорда төп кабыкка зыян китерелмичә башкарыла. Шул ук вакытта эзерләү өчен кулланыла торган кәүсәнең өлеше агачның гомуми биеклегенә яргысыннан артмаска тиеш.

Ел дәвамында корыган һәм ауган агачлардан туз эзерләнә.

Агачларны туз эзерләү өчен кисү тыела.

Кабык һәм кайры эзерләү ел дәвамында агачларны һәм куакларны кисү белән берлектә башкарыла.

Чыбык-чабык эзерләү агач материалы эзерләү һәм урманнарны тәрбия кылу кагыйдәләре нигезендә башкарыла.

Ел дәвамында ботаклардан терлек азыгы эзерләү өчен агач-куак токымнары кулланыла.

Ботаклардан терлек азыгы эзерләү сайланма һәм тоташ кисүләргә үткәргәндә кисеп аударылган агачлардан гамәлгә ашырыла.

Нарат һәм чыршы ботакларын бары тик сайланма һәм тоташ кисүләргә башкарганга диләнде кеселгән агачлардан гына эзерләргә рөхсәт ителә.

2.4. Урманнарда азык-төлек урман ресурслары эзерләү һәм дару үләннәре жыеп алу өчен файдалану нормативлары, параметрлары һәм чорлары

Азык-төлек урман ресурслары эзерләү һәм дару үләннәре жыеп алу өчен урманнарда файдалану РФ УК 34, 35 статьялары, 05.12.2011 № 511 Рослесхоз боерыгы белән расланган Азык-төлек урман ресурслары эзерләү һәм дару үләннәре жыеп алу кагыйдәләре, «Татарстан Республикасында урманнарда файдалану турында» 2008 елның 22 маендагы № 22-ТРЗ Татарстан Республикасы законы белән регламентлана.

Азык-төлек урман ресурсларына кыргый жимешләр, жиләкләр, чикләвекләр, гөмбәләр, орлыклар, каен суты һәм башка урман ресурслары керә.

Азык-төлек урман ресурслары эзерләү һәм дару үләннәре жыеп алу гражданның, юридик затлар тарафыннан эшкүарлык максатларында, шулай ук гражданның тарафыннан – шәхси ихтыяҗлар өчен гамәлгә ашырылырга мөмкин.

Эшкүарлык эшчәнлегенә максатларында азык-төлек урман ресурсларын эзерләү һәм дару үләннәрен жыеп алу урман кишәрлегенә аренда шартнамәсе нигезендә гамәлгә ашырыла.

Урман кишәрлегенә аренда шартнамәсе 10 елдан 49 елга кадәрге чорга төзелә.

Шәхси ихтыяҗларда азык-төлек урман ресурслары эзерләү һәм дару үләннәре жыеп алу РФ УК 11 ст. 1 өлешенә ярашлы рәвештә гамәлгә ашырыла.

Чикләрендә азык-төлек урман ресурслары эзерләү һәм дару үләннәре жыеп алу өчен урманнарда файдалану рөхсәт ителгән кварталлар исемлегенә 5 таблицада күрсәтелде.

Россия Федерациясе Кызыл китабына, Татарстан Республикасы Кызыл китабына кертелгән, «Наркотик чаралар һәм психотроп матдэләр турында» 1998 елның 08 гыйнварындагы № 3-ФЗ федераль закон нигезендә наркотик чаралар дип танылган кыргый үләннәрне һәм гөмбэләрне эзерләү һәм жыю тыела.

Урман кишәрлекләрен азык-төлек урман ресурслары эзерләү һәм дару үләннәре жыеп алу өчен арендаучы гражданныр һәм юридик затларның хокуклары:

1) урманнарда аренда шартнамәсе шартлары нигезендә файдалануны гамәлгә ашыру;

2) зарурлык туганда урман инфраструктурасы төзү (урман юллары, урман саклыкханәләре һәм башкалар);

3) бирелгән урман кишәрлекләрендә киптергечләр, гөмбә кайнаткычлар, саклыкханәләр һәм башка вакытлы корылмалар урнаштырырга;

4) эгәр аларны тормышка ашыру Россия Федерациясенә урман законнары таләпләренә каршы килмәсә, башка хокукларга ия булу.

Урман кишәрлекләрен азык-төлек урман ресурслары эзерләү һәм дару үләннәре жыеп алу өчен арендаучы гражданнырның һәм юридик затларның бурычлары:

5) урманнарны үзләштерү проектын төзү;

6) урманнарда урманнарны үзләштерү проекты һәм әлеге урман хужалыгы регламенты нигезендә файдалануны гамәлгә ашыру;

7) урман кишәрлегенә аренда шартнамәсе шартларын үтәү;

8) гражданнырның сәламәтлегенә, әйләнә-тирә мохиткә зыян салынуга юл куймау;

9) урманнарда туфрак эрозиясен чикли торган, урманнарның торышына һәм яңадан үсеп китүенә, шулай ук су объектларына һәм башка табигый объектларга тискәре йогынты ясамый торган яисә бу күренешләренә чикли торган ысуллар ярдәмендә файдалану;

10) урманнарда янгын куркынычсызлыгы кагыйдәләрен һәм урманнарда санитар иминлек кагыйдәләрен, шулай ук урманнарны тәрбия кылу кагыйдәләрен үтәү;

11) урманнарда санитар иминлек тәмин итү максатларында санитар-савыктыру чараларын гамәлгә ашыру (һәлак булган һәм зарарланган урман утыртмаларын кисү, урманнарны чүп-чардан, пычраклардан һәм башка тискәре йогынтылардан чистарту);

12) ел саен урман декларациясе, шулай ук урманнарда файдалану турында хисап, урманнарны билгеләнгән тәртиптә саклау һәм яклау турында хисап тапшыру;

13) Россия Федерациясе законнарында каралган башка вазыйфаларны үтәү.

2.4.1. Урманнардан азык-төлөк урман ресурстарын һәм дару үләннәрен төрлөрө буенча эзерләү һәм жыеп алу өчен файдалану нормативлары (ел саен рөхсәт ителгән күләнмә) һәм параметрлары

Азык-төлөк урман ресурстары эзерләгәндә һәм дару үләннәре жыйганда ел саен урманнардан рөхсәтле файдалануның рөхсәт ителгән күләнмә 13 таблицада китерелде.

13 таблица

Азык-төлөк урман ресурстарын эзерләгәндә һәм дару үләннәрен жыеп алганда урманнардан файдалану параметрлары

№ п/п	Азык-төлөк урман ресурстары төре, дару үләннәре	Үлчәүләрнең берәмлеге	Ел саен рөхсәт ителә торган эзерлек күләнме
Азык-төлөк ресурстары			
1.	Жиләкләр: жир жиләге	т	0,4
	клубника	т	0,4
	кызыл бөрлегән	т	0,2
	кура жиләге	т	2,0
	миләш	т	3,0
	шомырт	т	3,0
	Жәмгысе	т	9,0
2.	Гөмбәләр: ак	т	1,0
	майлы	т	5,0
	ал гөмбә	т	10,0
	кызыл гөмбә	т	15,0
	каен гөмбәсе	т	10,0
	гөреждәләр	т	5,0
	сары гөмбә	т	1,0
	этәч гөмбәсе	т	1,0
	баллы гөмбә	т	15,0
	Жәмгысе	т	63,0
3.	Чикләвекләр: урман чикләвеге	т	20,0
4.	Агач сутлары: каен	т	30,0
Дару чималы			
5.	Сары мәтрүшкә, икөйле кычыткан, ландыш, аю табаны, дару ромашкасы, акбаш, эт тигәнәге, канлы үлән, пәси үләнә, сәдәп гөле, лапчатка, үги ана яфрагы, кыр наратбашы һ.б.	т	0,3 (кору хәлендә)
5.	Чага гөмбәсе	т	0,1

Жиләкләрнең, гөмбәләрнең һәм дару чималларының уңышы 90% очракта жирле халык тарафыннан үзләштерелә, рөхсәт ителгән хәстәрлек күләнме китерелми.

2.4.2. Эзерлөү һәм жыеп алу вакытлары

Кыргый жимешләр һәм жыләкләр эзерлөү катгый рәвештә билгеләнгән вакытларда гамәлгә ашырыла. Кыргый жимешләрне һәм жыләкләрне эзерлөү чорлары уңышның массакүләм өлгөрү вакыты житүгә бәйле.

Жимеш бирүче ботакларны һәм агачларны жимеш эзерлөү өчен кисү тыела.

Чикләвек эзерлөү.

Чикләвек эзерлөү ысуллары аренда шартнамәсендә күрсәтелә. Чикләвек эзерлөү өчен урман кишәрлекләре арендага тапшырылган затлар чикләвек бирүче утыртмаларның саклыгын тәэмин итә.

Чикләвек эзерләгәндә агачларны һәм куаклыкларны кисү, шулай ук агачларга һәм куаклыкларга зыян сала торган ысуллардан файдалану рөхсәт ителми.

Гөмбәләрне эзерлөү аларның ресурсларын саклауны тәэмин итүче ысуллар белән башкарылырга тиеш.

Аеруча таралган гөмбә төрләре, аларны жыеп алу вакыты һәм урыннары 13.1 таблицада күрсәтелде.

13.1 таблица.

Аеруча таралган гөмбә төрләре, аларны жыеп алу вакыты һәм урыннары

Аталышы (гөмбә)	Жыеп алу вакыты	Жыеп алу урыны
1	2	3
Жөйле гөмбәләр	Апрель-май	Агачлары киселгән, янғын чыккан, комлы туфраклы нарат урманнарында
Кәжә гөмбәләре	Апрель-май	Нарат һәм яфраклы токым урманнарында, куаклыкларда
Ак гөмбә	Июнь-сентябрь	Нарат, чыршы, каен һәм имән урманнарында
Сары гөмбә	Август-сентябрь	Нарат һәм сирәк шытып чыккан чыршы урманнарында
Ал гөмбә	Июнь-октябрь	Барлык урманнарда, ләкин яфраклы урманнарда күбрәк
Каен гөмбәсе	Июнь-октябрь	Каен булган бөтен жирдә үсә
Кызыл гөмбә	Июль-сентябрь	Яшь усак урманнарында һәм усак катнашмалы катнаш урманнарда
Майлы гөмбә	Июнь-октябрь	Нарат урманнарында һәм яшь вак нарат урманнарында (культураларда)
Моховик	Июнь-сентябрь	Сай торфлы-комлы туфраклардагы нарат урманнарында
Баллы гөмбә	Август-октябрь	Нарат һәм яфраклы токым, аеруча зирек түмәрләрендә
Өтәч гөмбәсе	Июнь-сентябрь	Каен, ылыслы һәм катнаш урманнардагы дымлы урыннарда
Валуй	Июль-октябрь	Барлык урманнарда
Гөреждә	Июль-октябрь	Яфраклы һәм юкә белән чикләвек куаклыклары катнашкан урманнарда
Дунгыз гөмбәсе	Июнь-октябрь	Ылыслы һәм яфраклы урманнарда урман кырыйларында, юл буйларында, паркларда
Йөнтәс гөмбә	Июль-октябрь	Катнаш һәм каен урманнарында

Аталышы (гөмбә)	Жыеп алу вакыты	Жыеп алу урыны
1	2	3
Ачы гөмбә	Май-октябрь	Нарат урманнарындагы дымлы урыннарда
Шампиньон	Июль-сентябрь	Яшелчә, жиләк-жимеш бакчаларында, паркларда, болынарда, көтүлекләрдә, чүплекләрдә

Дару үләннәрен эзерләү үсемлекләренң үз вакытында терелүен һәм чимал запасының янадан үсеп чыгуын тәмин итәрлек күләмнәрдә рөхсәт ителә.

Бер үк аланда (урман утарында) дару үләннәре чималын кабат жыю барытик билгеле бер үсемлек төренң чимал запасы тулысынча янадан үсеп житкәч кенә рөхсәт ителә.

Дару үләннәренң кайсы да булса төре өчен чималны кабат эзерләү чорлары турында белешмәләр булмаганда, түбәндәгеләргә таянып эш итәргә киңәш ителә:

1) берьяллык үләннәренң чәчәк өлеше һәм жир өстендәге органнары («үләнә») бер үк аланда 2 елга бер мәртәбә эзерләнә;

2) күпьяллык үләннәренң жир өсте органнары («үләнә») – 4-6 елга бер мәртәбә;

3) күпчелек дару үләннәре төрләренң жир өсте органнары – 15-20 елга бер мәртәбәдән ешрак түгел.

Төп дару үләннәре, аларны эзерләү урыннары һәм чорлары 13.2 таблицада күрсәтелде.

13.2 таблица.

Төп дару үләннәре

Үләннәренң аталышы	Эзерләнә торган өлешләре	Эзерләү вакыты, ай	Эзерләү урыны
Саз сазанагы	Өске яшь ботаклары, яфраклары һәм жимешләре белән бергә	Август-сентябрь	Яшь нарат утыртмалары каплаган дымлы һәм юеш урыннарда
Еламсар каен	Бөреләре	Март-апрель	Утыртмалары
Ком меңьяфрагы	Чәчәкләре	Июль-август	Болың кырыйлары, калку урыннар, ярлар, коры мүклекләр һәм ак мүклекләр һәм коры наратлыклар
Жете кызыл дүләнә	Чәчәкләре һәм жимешләре	Май, август-сентябрь	Утыртмалары
Гади нарат жиләге	Яфраклары	Апрель-май	Наратлык көртмәлекләре
Дарулык пәси үләнә	Тамыр өлеше	Апрель, сентябрь-октябрь	Көртмәлек аланнары

Үләннәрнең аталышы	Әзерләнә торган өлешләр	Әзерләү вакыты, ай	Әзерләү урыны
Өчъяфрак	Яфраклары	Май-август	Урман кырыйлары, болыннар, түбәнге печән чабу урыннары, дымлы урыннар
Елан үлән	Тамыры	Май-сентябрь	Урман кырыйлары, болыннар, түбәнге печән чабу урыннары, дымлы урыннар
Борычлы тау үлән	Жир өстендә үсә торган өлеш	Июль-сентябрь	Юеш һәм дымлы каен утыртмалары, түбәнлектәге сазлык
Язгы утчәчәк	Жир өстендә үсә торган өлеш	Май-сентябрь	Дымлы сирәкләнгән утыртмалар, үзәннәрдәге болыннар
Биек сары чәчәк	Тамыр өлеш	Май, сентябрь	Дымлы урман кырыйлары, үзәннәр, аланнар
Дарулык кандала	Чәчәк ату чорында үсемлекнең өске өлеш	Июнь-июль	Коры болыннар, көтүлекләр, ярлар
Гади нарат	Кайрысы	Апрель-июль	Утыртмалары
Дарулык сыбызгы үлән	Чәчәк атмаучы нөсхэләрнең тамыр өлешләр	Апрель, сентябрь-октябрь	Үзәнлекләр, елга буйларындагы утыртмалар
Гади мәтрүшкә	Үлән	Июль-август	Ачык урыннар, печәнлекләр, яфраклы урманнар
Эч йомшарта торган эт шомырты	Жимешләр	Август-сентябрь	Ачык урыннар, печәнлекләр, яфраклы урманнар
Тишек яфраклы сары мәтрүшкә	Үлән	Июль-август	Ачык урыннар, печән чабу жирләр. Урман аланлыктары һәм болыннар
Гади балан	Кайрысы, жимешләр	Август-сентябрь	Үзәнлекләр, урман авызлары
Икеөйле кычыткан	Яфраклары	Май-сентябрь	Үзәнлекләр, бушлыктар, дымлы һәм юеш урыннарда сирәкләнгән урманнар
Дарулык кан үлән	Тамыр өлеш	Август-сентябрь	Үзәннәрдәге сирәкләнгән урыннар, болыннар
Зирексыман эт шомырты	Кайрысы	Март-май	Елга буйларындагы һәм ярлардагы яфраклы урманнар
Сары эт шомырты	Тамыры	Май-октябрь	Сулыктар
Май ландышы	Чәчәк ату чорында үлән	Май-июнь	Яфраклы һәм катнаш урманнар
Калган	Тамыры	Апрель, сентябрь-октябрь	Яфраклы урманнар, аланлыктар
Вак яфраклы юкә	Чәчәкләр	Июнь-июль	Утыртмалары
Үги ана яфрагы	Яфраклары	Май-июль	Сазланган печәнлек урыннары

Үләннәрнең аталышы	Әзерләнә торган өлешләре	Әзерләү вакыты, ай	Әзерләү урыны
Гади кура	Жимешләре	Июль-август	Агач киселгән урыннар, сирәкләнгән утыртмалар
Гади артыш	Күркәсе-жимешләре	Сентябрь-октябрь	Ылыслы утыртма куакларында
Дарулык тузганак	Тамырлары	Май-октябрь	Печәнлекләр, көтүлекләр, ташландык урыннар, аланлыклар
Соры зирек	Тәлгәшләре	Август-октябрь	Елгалар буенда үсүче утыртмаларда
Гади гөлбадран	Чәчәкләре	Июль-сентябрь	Сирәкләнгән үләнле наратлыклар, аланлыклар, болыннар
Зур көтүче яфрагы	Яфраклары	Июль-сентябрь	Юллар буенда, аланнарда, болыннарда
Ачы әрем	Өске чәчәк атучы өлеше, яфраклары	Июнь-август	Тик яткан урыннар, юллар, ташландык урыннар
Суқыр кычыткан	Үләне	Июнь-август	Юл, яр буйларында, ташландык урыннарда
Гади миләш	Жимешләре	Сентябрь-октябрь	Яфраклы һәм катнаш урманнар
Кара карлыган	Жимешләре, яфраклары	Май-август	Елга тугайлары
Гади нарат	Бөреләре, ылысы	Май-октябрь	Ылыслы диләнкеләр
Коры үлән	Үләне	Июнь-август	Аланнар, ачыклыклар, сазлы болыннар
Гади әнис	Жимешләре	Июль-август	Болыннар, елга буйлары
Гади турак уты	Яфраклары	Май-сентябрь	Коры наратлыклар
Гади меңьяфрак	Жир өстендәге өлеше (үләне)	Май-август	Агач киселгән урыннар, аланнар, ачыклыклар, печәнлекләр
Өч чәчәкле миләүшә	Жир өстендәге өлеше (үләне)	Май-август	Урман авызлары, аланнар, урман юллары
Кыр наратбашы	Үләне	Май-сентябрь	Үзәнлекләр, урман авызлары
Чага (каен гөмбәсе)	Орылары	Гыйнвар-декабрь	Каен утыртмалары
Лобель аксыргагы	Тамыр өлеше	Май-сентябрь	Үзәнлекләр, түбәнлектәге көтүлекләр һәм печәнлекләр
Өч өлешле эт тигәнәге	Үләне	Май-сентябрь	Дымлы елга ярлары, печәнлекләр
Гади шомырт	Жимешләре	Июль-сентябрь	Елга тугайлары
Зур канлы үлән	Үләне	Май-август	Диләнкеләр, чүп үләне үскән урыннар
Коңгырт гөлжимеш	Жимешләре	Август-сентябрь	Сирәкләнгән урманнар, киселгән урыннар

2.4.3. Агач сутлары эзерлэгэндә нормативлар һәм параметрлар

Каен суты эзерләү өлгергән урман кишәрлекләрендә кисәренә 5 елдан да ким булмаган вакыт кала рөхсәт ителә.

Каен суты эзерләү сайланма кисүләр башкарыла торган утыртмаларда кирт салу ысулы белән гамәлгә ашырыла, кисүгә билгеләнгән агачлардан алу рөхсәт ителә.

Кисеп жибәрү өчен тулылыгы кимендә 0,4 һәм бер гектарга кимендә 200 данә агачлы, бонитетның I-III классларына караган урманның сәламәт өлеше сайлап алына. Кисеп жибәргәндә күкрәк биеклегендәге диаметры 20 см һәм аннан да юанрак булган агачларны билгелиләр.

Агач тамыры башланган жирдән 20-35 см биеклектә канал бораулау эшләрен башкаралар. Агачта бер һәм аннан да күбрәк кирт салу тишәкләре ясалган очракта, алар кәүсәнең бер ягында бер-берсеннән, сут бер савытка агып төшәрлек итеп, 8-15 см ераклыкта урнаштырыла.

Агач диаметрына карап, бораулана торган каналларның сан нормативлары 13.3 таблицада китерелде.

13.3 таблица.

Агач кәүсәсенә диаметрына карап, бораулана торган каналларның сан нормативлары

Агачның күкрәк биеклегендәге диаметры, см	Кирт салганда каналлар саны	Искәрмә
20-22	1	Диаметры 16 см булган агачларга кисәргә бер ел калгач кирт салу рөхсәт ителә, түбәндәгечә басым нормалары булганда: 16-20 см – 1 канал 21-24 см – 2 канал 25 см һәм күбрәк – 3 канал
23-27	2	
28-32	3	
33 һәм аннан күбрәк	3	

Кирт салу чоры тәмамланганнан соң, агачларның чирләп китүен кисәтү максатларында, тишәкләр сагыз пастасы белән сылап куелырга яисә агач бөке белән ябылырга һәм вар, бакча замазкасы яисә известьлы балчык белән сылап куелырга тиеш.

Калган елларда каналлар беренче елгы кисеп жибәрү каналлары дәрәжәсендә 10 см интервал белән агач кәүсәсе әйләнәсенә теге яисә бу ягына таба бораулана.

Эзерләү агачның техник сыйфатларын саклап калырылык итеп гамәлгә ашырылырга тиеш.

2.4.4. Абага-кара абага эзерләү

Абаганың яшь ботакларын эзерләү аларның үсентеләренә зыян китермәслек алымнар белән гамәлгә ашырылырга тиеш. Абаганы тамыры белән йолкып алу, яфракларына һәм тамыр үзәгенә зыян китерү тыела.

Кара абага-абага очында иң күбе өчтән артмаган, «өчәрлэнгән» дип аталучы, ачылмаган яфраклары булган, бөтенлекле, зыян китерелмәгән яшь ботагы ашарга яраклы дип санала.

Жыярга яраклы яшь ботакларының оптималь биекlege – эзерләү районына һәм үсү шартларына карап, 20-25 см алып 30-40 см кадәр. Шытымнарын нигезеннән үк вакыйлар.

Урман абагасы чималын эзерләү бер үк кишәрлектә 3-4 ел буена алып барыла. Анары үсентеләр торгызылсын өчен тәнәфес ясарга кирәк: чималны бер мәртәбә жыйганда (бер чорга) – 2-3 ел, ике мәртәбә – 3-4 ел.

2.4.5. Урманнардан азык-төлек урман ресурслары эзерләү һәм дару үләннәре жыеп алу өчен файдалану чорлары

Дәүләт мөлкәтендә яисә муниципаль мөлкәттә торган урман кишәрлегенә аренда шартнамәсе РФ УК 72 ст. 3 өл. нигезендә урманнарны азык-төлек урман ресурсларын эзерләү һәм дару үләннәрен жыеп алу өчен файдалану максатларында, РФ УК 36, 43-46 ст., 73.1 ст. 3 өл. 3 п. каралган очраклардан тыш, тугыз елдан кырык тугыз елга кадәрге чорга төзелә.

Урман кишәрлегенә аренда шартнамәсе срогы урман хужалыгы регламентында урманнардан файдалану буенча каралган срокка туры китереп билгеләнә.

2.5. Урманнардан аучылык хужалыгы өлкәсендә эшчәнлек төрләрен гамәлгә ашыру өчен файдалану нормативлары, параметрлары һәм чорлары

Аучылык хужалыгы кыргый хайваннарның популяцияләре белән рациональ идарә итү һәм ел саен продукция алу рәвешендә урманнардан комплекслы файдалануга үз өлешен кертә.

Ау «Ау турында һәм аучылык ресурсларын саклау турында һәм Россия Федерациясенә аерым закон актларына үзгәрешләр кертү турында» 2009 елның 24 июлендәге № 209-ФЗ федераль закон нигезендә гамәлгә ашырыла.

Урманнардан аучылык хужалыгы алып бару һәм ауны гамәлгә ашыру өчен файдалану РФ УК 25, 36 статьялары белән регламентлана.

Аучылык биләмәләре чикләренә хокукый режимында аучылык хужалыгы өлкәсендә эшчәнлек төрләрен башкару рөхсәт ителә торган жирләр кертелә.

2.5.1. Биотехник чаралар исемлеге һәм аларны үткәру нормалары

Ел саен үткәрелә торган биотехник чаралар күләме 13.4 таблицада китерелде.

Аучылык хужалыгын алып барганда урманнардан файдалану параметрлары

№ п/п	Чараларның төрлөрө	Үлчәү берәмлеге	Ел саен рөхсәт ителә торган күләме
1	2	3	4
1.	Куяннар өчен ашату мәйданнары ясау	ДАНӨ	80
2.	Пошилар, кыр кәжәләре өчен жимлекләр урнаштыру	ДАНӨ	40
3.	Пошилар, кабан дунгызлары, куяннар өчен тоз салынган катырлар урнаштыру	данә/кг	100/2000
4.	Пошины, кыр кәжәсен, куяннарны ашату өчен усак, тал кисү	кбм	100
5.	Аучы манаралары урнаштыру	ДАНӨ	3
6.	Ашату өчен печән эзерләү	тонна	4,0
7.	Суерлар һәм боҗырлар өчен чуер ташлыклар кору	ДАНӨ	50
8.	Гөрелдәвекләр кору	ДАНӨ	50
9.	Кабан өчен ашату кырлары ясау	га	3
10.	Бөртек калдыклары һәм яшелчә калдыклары эзерләү	т	5,0
11.	Ауны чикли һәм тыя торган аншлагллар, күрсәткечләр урнаштыру	ДАНӨ	30

2.5.2. Аучылык инфраструктурасы урнаштыру өчен рөхсәт ителгән объектлар исемлеге

Аучылык хужалыгы өлкәсендә эшчәнлек төрләрен гамәлгә ашыру өчен урманнардан файдаланучы затларның хокуклары:

1) аучылык хужалыгы өлкәсендә эшчәнлек төрләрен гамәлгә ашыру өчен тапшырылган урман кишәрлегендә (алга таба – урман кишәрлеге) аучылык инфраструктурасы объектлары төзү чараларын күрергә, шул исәптән:

а) законнардагы таләпләргә туры китереп, аучылык базалары, аучы йортлары, егерлык кордоннары һәм башка туктап торучу пунктлары ясарга;

б) көймә пристаньянары корырга;

в) кыргый хайваннар өчен питомниклар, кинологик корылмалар һәм аучы токымына караган этләр өчен питомниклар, агу манаралары, тирлар, терлек азыгы саклау урыннары, өстәмә ашату корылмалары, печән чабу урыннары, ызаннар, башка вакытлы корылмалар, төзелмәләр һәм аучылык хужалыгы өлкәсендә эшчәнлек төрләрен гамәлгә ашыру өчен төзекләндерү объектлары булдырырга;

г) законнардагы таләпләргә туры китереп урман юллары һәм аучылык хужалыгы өлкәсендә эшчәнлек төрләрэн гамәлгә ашыру өчен кирәкле башка линияле объектлар төзәргә, аларны ремонтларга һәм үзгәртеп корырга;

2) агач-ботаклардан терлек азыгы (кайры, нәзек ботаклар, яшь ботаклар, кыйммәте аз булган агач һәм куак токымнары яфраклары) һәм аучылык ресурсларына кертелгән жәнлекләргә һәм кошларга ашату өчен печән эзерләргә;

3) гамәлгә ашыруы урман законнарына, аучылык һәм аучылык ресурсларын саклау өлкәсендәге законнарга һәм (яисә) урман кишәрлегенен аренда шартнамәсе шартларына һәм аучылык хужалыгы килешүләренә каршы килмәсә, бүтән хокуклардан файдаланырга.

2.6. Урманнардан авыл хужалыгы алып бару өчен рөхсәтле файдалану нормативлары, параметрлары һәм чорлары

Авыл хужалыгы алып бару өчен урманнардан файдалану аларнын урнашкан жирләренен билгеләнеше белән аңлатыла, бу эш урман фонды жирләрендә бары тик урман хужалыгы мәнфәгатләренә туры килгәндә генә рөхсәт ителә, РФ УК 38 статьясы белән регламентлана, шул ук вакытта, авыл хужалыгында житештерү дип авыл хужалыгы продукциясен, чималын һәм азык-төлеген үстерү генә түгел, аны житештерү, эшкәртү буенча икътисадый эшчәнлек төрләре жыелмасы да санала. («Авыл хужалыгын үстерү турында» 2006 елның 29 декабрәдәге № 264-ФЗ 4 ст.).

Авыл хужалыгында житештерүгә гадәттә авыл хужалыгы чималын беренчел эшкәртү генә кертелә. Сәнәгаттә эшкәртү авыл хужалыгында житештерү дип санала алмый.

Әлеге максатта РФ УК 38 ст. 2 өлеше белән авыл хужалыгын алып бару өчен билгеләнгән урман кишәрлекләрендә бары тик вакытлы корылмалар (умарталыклар, киртәләр, әвеслекләр һ.б.ш.) түзү рөхсәт ителә.

Әлеге норма авыл хужалыгын алып бару өчен урманнардан файдалану кысаларында авыл хужалыгы продукциясен сәнәгаттә эшкәртүне гамәлгә ашырырга мөмкинлек бирми, еш кына хәтта беренчел эшкәртәргә дә.

Капиталь төзелеш объектларын төзәргә кирәк булганда авыл хужалыгы товар житештерүчесенә урманнардан авыл хужалыгы максатлары өчен генә түгел, ә агач материалы һәм башка төрле урман ресурсларын эшкәртү өчен дә урманнардан файдалану таләп ителә (РФ УК 46 ст.).

Авыл хужалыгы алып бару өчен урманнардан файдаланганда алынган продукция бер үк вакытта урман ресурсы булып та саналырга мөмкин.

Авыл хужалыгы алып бару өчен урманнардан файдалану урманчылык территориясендә түбәндәгеләр тарафыннан гамәлгә ашырыла:

1) гражданныр, шул исәптән әйдәүче крестьян (фермер) хужалыклары, бакчачылык, яшелчәчелек, терлекчелек белән шөгыйльләнүче шәхси ярдәмче хужалыклар;

2) хужалык итүче ширкәтләр һәм жәмгыятьләр, житештерү кооперативлары, дәүләт һәм муниципаль унитар предприятиеләр, бүтән коммерция оешмалары;

3) коммерциясез оешмалар, шул исәптән кулланучылар кооперативлары, дини оешмалар.

Авыл хужалыгы алып бару өчен гражданның, юридик затлар урманнан урман кишәрлекләренә аренда шартнамәләре нигезендә файдалана. Шәхси ихтыяжлар өчен урман хужалыгы эшчәнлеген гамәлгә ашыру (шул исәптән умартачылык) максатларында жир кишәрлекләре гражданның түләүсез нигездә чоры билгеләнгән вакытка файдалануга тапшырыла яисә Россия Федерациясе Жир кодексында һәм Россия Федерациясе Гражданлык кодексында билгеләнгән очрақларда сервитут билгеләнә.

Урманнан авыл хужалыгы алып бару өчен файдалану кагыйдәләре РФ Табигать министрлыгының «Урманнан авыл хужалыгы алып бару өчен файдалану кагыйдәләрен раслау турында» 21.06.2017 № 314 бөйрөгү белән билгеләнә.

Әлеге Кагыйдәләрдә авыл хужалыгы алып бару өчен урманнан файдалануның теләсә кайсы төренә кагыла торган гомуми нигезләмәләр һәм урманнарда алып барыла торган авыл хужалыгы эшчәнлегенә аерым төрләр билгеләүче махсус таләпләр бар.

Авыл хужалыгы алып бару урман парклары зоналарында, тыюлыклы урман кишәрлекләрендә тыела. Печән чабу һәм умартачылык белән шөгыйльләндүдән гайре, су саклау зоналарында, яшел зоналарда, махсус якланучы урман кишәрлекләрендә авыл хужалыгын алып бару тыела.

2.6.1. Печән чабу, авыл хужалыгы терлекләре көтү, умартачылык, төньяк боланчылык, марал үрчетү, авыл хужалыгы культуралары үстерү һәм башка төрле авыл хужалыгы эшчәнлегенә, балыкчылык мөмкин булган урман кишәрлекләре мәйданнары турында белешмәләр, шулай ук тиешле нормативлар

Печән чабу

Печәнлекләргә классификацияләгәндә түбәндәгеләр билгеләнә: печәнлекләргә тиби (су баса торган, коры жирдәгә, сазланган), табигыймы ул яисә яхшыртылганмы, агач-куаклар басып китү дәрәжәсе, печән эзерләүне кыенлаштыра торган факторлар, үләннең төп төрләре, аның проектив капламы, куелыгы, уңышлылыгы, сыйфаты. Печәнлекләр мәйданының 20%ын агач-куаклар басып алган булса, ул агач-куак басып киткән дип, 20%тан артыгын түмгәкләр каплаган булса – түмгәкле дип, табигый һәм чәчелгән үләннәр каплап алган булса – яхшыртылган печәнлекләр дип санала, анда үләннәргә механика ярдәмендә жырга мөмкин.

Печән уңышын бәяләү: 10 ц/га һәм аннан да күбрәк – яхшы, 6-9 ц/га – уртача, 1-5 ц/га – начар.

Печән чабу жирләрен бәяләү.

Печәнлекләр өчен түбәндәгеләр кулланыла:

урман утыртылмаган диләнкеләр, ачыклыктар һәм урман жире капламаган һәм урман культуралары утыртып, урманнарны торгызу мөмкин булмаган жирләр;

яхшыртуга мохтаж, печән чабу өчен яраклы жирләр;

реконструкция өчен билгеләнмәгән, кыйммәте аз булган урман үсентеләре кишәрлекләре.

13.5 таблица.

Печән чабу жирләренә сыйфатлама

Печән чабу тибы	Урнашу урыны	Үләне	Печән чабу тибының сыйфаты
Вакытлыча дымы артып киткән коры жирләр	Сизелер-сизелмәс субүлү урыннары	Карчыга үләне, тубылгы, гравилат, тузгак кылган, башаклы үлән, түмәрлек, эт үләне, бөтнек	Уртача
Коры үзәнлекле, үзәнле – ерганаклы	Кече елга үзәннәре, үлән баскан тар яр сөзәкләре һәм төбе тигез булмаган уйсулыклар	Тимофеевка, солыча, кылчыклы үлән, төлке койрыгы, бөтнек	Яхшы
Түбән уртача-артык дымланган	Киң үзән ясаучы түбәнлекләр	Кыяклы, башаклы үлән, кузаклылар	Уртача
Сазлыкланган түбәнлекләр	Грунт сулары якин булган сазлыкланган түбәнлекләр	Дым яратучы кыяклылар, эре башаклы үләннәр	Начар

Урманнардан авыл хужалыгы терлекләрен көтү өчен файдалану.

Терлек көтү жирләрен исәпкә алу.

Махсус сакланучы табигать территорияләрендә, су саклау зоналарында, яшел зоналарда, эрозиягә каршы урманнарда һәм махсус якланучы кишәрлекләрдә урнашкан урманнарда кала, бөтен урманнарда да терлек көтү рөхсәт ителә.

Терлек көтү түбәндәгеләрдә рөхсәт ителми:

– очларына терлек буге житмәслек булганчы (1.5-2.0 м) урман культуралары кишәрлекләрендә;

урман орлыклары үстерү, чыршы, тал, тирәк һәм чикләвек плантацияләрендә;

табигый торгызуга ярдәм итү чаралары уздырыла торган кишәрлекләрдә;

– очларына терлек буге житмәслек булганчы (1.5-2.0 м.) яшь урман утыртмаларында;

ылыслы һәм каты яфраклы токымнарны торгызу өчен билгеләнгән, урман утыртмалары белән капланмаган жирләрдә;

су һәм жир эрозиясе белән зарарлаган жирләрдә.

Авыл хужалыгы терлеклэрeнeң хужалары түбeндeгeлeрнe тeэмин итe:

урман культураларын, питомникларны, үзe шытып чыккан яшь урман үсентелeрeн һeм башка кыйммeтлe урман кишeрлeклeрeн зарарламас өчeн киртeлeп ала;

авыл хужалыгы терлеклeрeн кeтүчe кeтe (коймалы кeтүлeклeрдeн һeм бeйлeп куюдан гайрe).

Кeжe кeтү бары тик авыл хужалыгы терлеклeрeнeң хужалары тарафыннан алдан киртeлeнгeн урман кишeрлeклeрeндe һeм бeйлeгeн килeш кeнe рөхсeт итeлe.

Кeтүлeк категорияларe һeм аларның азык продуктлылыгы.

Кeтүлeклeрнe төрлeргe бүлгeндe, төбeк шкалаларыннан файдаланып, үлeннeрнeң проект капланышын, төп төрлeрeн, аның куeлыгын, өстeнлeк итүчe үсeмлeк төрлeрeн һeм аларның сыйфатын күрсeтeлeр. Алар булмаганда түбeндeгeлeргe нигeзлeнeргe мөмкин:

яхшы жирлeр – яхшыртылган һeм су баса торган, кузаклы-бөртeклe компонентлар (60% һeм аннан да күбрeк) өстeнлeк итүчe кишeрлeклeр; үлeннeң проект капламы – 60% һeм аннан да күбрeк;

начар жирлeр – табигый һeм каты сабаклы үлeн басып алган (60% аннан да күбрeк) (эре башаклы үлeн, камышлык, ситник) кишeрлeклeр; башка үлeн компонентларының проект капламы 50%ка кадeр.

13.6 таблица.

Терлек кeтүнeң 1 баш терлеккe якынча чор нормалары, га

0.5-0.6 тулылыктагы каен өстeнлeк итe торган яфраклы урманнар	2
0.5 тулылыктагы саф каенлыктар	1.5
Кeтүлeк өчeн яраклы башка урман утыртмалары (1 баш мөгeзлe эрe терлеккe яисe 7 сарыкка)	4-5
Куаклыктар һeм шытымнар булмаган кисентe урыннарында	0.75

Умартачылык

Бал бирүчe бал кортлары өчeн азык сыйфатында агачлары, куаклары яисe үлeнлe-куаклы ярусы составында бал бирe торган үлeннeрe булган урман кишeрлeклeрe кулланыла.

Умарта ояларын һeм умарталыктарны урнаштыру өчeн урман кишeрлeклeрe иң беренчe чиратта урман читлeрeннeн, ачык урыннарда һeм урман үсентелeрe капламаган башка жирлeрдeн бирелe.

1000нeн артык төрлe күплeгeн сандагы чeчeк үсeмлeклeрeннeн бал кортлары нектар һeм серкe жыя. Аларның бер ишeсe – беренчe дeрeжeлe, икeнчeлeрe икeнчe дeрeжeлe бал бирүчeлeр. Алга таба аеруча киң таралган бал бирүчe үсeмлeк төрлeрeнe тасвирлама ясала.

13.7 таблица.

Бал бирүчe үсeмлeклeрнeң бал продуктлылыгы

Бал бирүчеләр	Уртача чәчәк ату чорлары		Бал продуктивлыгы, кг/га
	башы (датасы)	продуктивлыгы (көн)	
Үги ана яфрагы	12.04	30-60	И*
урман чикләвеге	20.04	6-9	И*
Жилдәк	20.04	30	И*
Кызыл тал	22.04	5-30	150
Даруханә күкебашы	23.04	30	И*
Кәжә талы	28.04	10	150
Бүре жиләге	30.04	15	И*
Үрмәләк үлән	Апрель	90	И*
Үткен яфраклы өрәнге	08.05	7-10	200
Мурт тал	10.05	5-10	150
Ак тал	11.05	15-20	150
Карлыган	20.05	10-20	50-140
шомырт	21.05	12	И*
Суқыр кычыткан	24.05	45	100
чия	23.05	10-12	30-40
Сары акация	25.05	10-14	350
Алмагач	26.05	10-12	20-30
Дүләнә	май	15	И*
Нарат жиләге	май	30	И*
Татар өрәнгесе	май	7-10	100
миләш	май	10	30-40
Күгән	май	15	25
зелпе	май	20	И*
Гади чамбыр	май-июнь	34	140
Кара жиләк	май-июнь	30	30
Кыр шалфее	май-июнь	30-60	110
Мурт эт шомырты	06.06	14	35
Балан	11.06	30-45	И*
Урман курасы	15.06	25-40	60-100
Кырлыган	22.06	45-60	350-400
Зур яфраклы юкә	23.07	14	500-600
Ике еллык ак кандала үләне	25.06	30	200-300
жир жиләге	июнь	20	10
Тычкан борчагы	июнь-июль	30-40	180-370
Дарулык шалфей	июнь-июль	47	117-133
Сары кандала үләне	июнь-июль	30-40	150-200

Искәрмә: П*– табыш алу буенча тотрыклылык тибы билгеләнде.

Юкә чәчәк атканда жыеп алырга мөмкин булган бал, кг/га
(гомуми бал продуктлылыгыннан 30%)

Яше, ел	I-II бонитет		III бонитет		IV-V бонитет	
	тулылыгы					
	0,3-0,5	0,6-1,0	0,3-0,5	0,6-1,0	0,3-0,5	0,6-1,0
20	29	32	22	25	11	14
30	115	137	86	104	65	76
40	155	187	133	162	104	126
50	190	223	169	198	137	162
60	216	248	198	227	166	191
70	227	270	205	245	184	216
80	227	270	216	259	194	230
90	205	248	209	252	187	223
100	198	230	198	230	173	198
110	176	209	173	205	137	166
120	162	190	155	184	115	137
130	140	165	133	155	97	115
140	126	148	112	133	83	97
150	108	130	94	115	68	83

Башка токым утыртмаларындагы юкәлекләрнең һәм юкәнең бал продуктлылыгы

13.9 таблица.

Нормаль юкәлекләрнең продукт бирүчәнлеге

Яше	Утыртмаларның тулылыгы		
	1,0-0,8	0,7-0,6	0,5-0,3
20	6.45	6.24	5.04
30	28.12	27.73	22.87
40	43.35	42.49	35.32
50	53.09	52.04	42.98
60	61.52	60.25	49.93
70	66.44	65.14	54.03
80	59.04	67.25	56.05
90	67.29	65.96	54.50
100	62.11	60.65	50.57
110	55.49	54.24	45.13
120	48.72	47.71	39.57
130	41.30	40.43	33.67
140	35.18	34.47	28.63
150	30.08	29.34	24.46

Төрле утыртмалар составында юкәнең бал продуктлылыгын хисаплау өчен түбәндәге формула тәкъдим ителә:

$$M = N \times 0.1K \times C \times S, \text{ биредә}$$

M – кишәрлектә юкәнең бал продуктлылыгы;

N – 1 гектарга карата бал продуктлылыгы (табл.);

K – утыртмалар составында юкә коэффициенты;

C – юкәнең чәчәк ату озынлыгы, көннәр (14 көнгә тигез кабул ителә);

S – бүлемтек мәйданы.

Гомуми мөмкин булган нектар запасын билгеләгәндә бал кортларының нектарның иң күбе 30%ын гына жыеп алуын исәпкә алырга кирәк.

Тагын шунысын да искәртәргә кирәк, районнарда нектар пробалары сайлап алу һәм үсемлекләрнең һәм биләмәләрнең бал продуктлылыгын ачыклау белән берлектә алып барылучы умарталык кишәрлекләренең бал продуктлылыгын исәпләү эше, – бары тик фәнни хезмәткәрләр яки шушы максатлар өчен әзерләнгән эзләнү экспедицияләре белгечләре тарафыннан гына башкарылырга мөмкин булган, гажәеп рәвештә бик катлаулы хезмәт.

Авыл хужалыгы культуралары үстерү

Авыл хужалыгы культуралары үстерү һәм башка төрле авыл хужалыгы эшчәнлеген алып бару өчен, аларда урман торгызу эшләрен үткәргәнчегә кадәр, урманныкы булмаган жирләр, шулай ук урман утыртылмаган диләнкеләр, ачык урыннар һәм башка, урман үсемлекләре белән капланмаган жирләр файдаланыла.

Авыл хужалыгы культуралары үстерү һәм башка төрле авыл хужалыгы эшчәнлеген алып бару өчен кулланыла торган урман кишәрлекләрендә химик һәм биологик препаратлар «Пестицидлар һәм агрохимикатлар белән сак эш итү турында» 1997 елның 19 июлендәге № 109-ФЗ федераль закон нигезендә кулланыла.

Әлеге өлештә авыл хужалыгы алып бару өчен урманнардан файдалануның гамәлдәге хокукый жайга салынышына урманнарда авыл хужалыгы эшчәнлеген гамәлгә ашыручы затларга түбәндәге бурычлар йөкләнү турындагы нормалар өстәмә булып санала:

- 1) гражданның сәламәтлегенә һәм әйләнә-тирә мохиткә зыян салынуга юл куймау;
- 2) урманнардан файдаланганда туфрак эрозиясен туктату, урманнарның торышына һәм аларны янадан үстерүгә карата, шулай ук су һәм башка төрле объектларга тискәре йогынтыны булдырмау яисә чикләү.

Урманчылык территориясендә төньяк боланчылык, марал үрчетү, балыкчылык гамәлгә ашырылмый.

2.6.2. Урманнарда авыл хужалыгы алып бару өчен файдалану параметрлары

14 таблица.

Урманнарда авыл хужалыгы алып бару өчен файдалану параметрлары

№ п/п	Файдалану төрлөрө	Үлчөү берәмлеге	Ел саен рөхсәт ителүче күләм
1	2	3	4
1.	Сөрүлектән файдалану	га	52
2.	Печән чабу	га/тонна	103/72
3.	Авыл хужалыгы терлеклөрө көтү		
	а) урманда	га/баш	10000/4000
	б) утлавыкларда, жэйлүүлөрдө	га/баш	22/15
4.	Умартачылык		
	а) бал бирүчөлөр:		
	– юкә (урманнарның бал бирә торган урыннары)	га	2050
	- печәнлеклөрдө, аланлыкларда, агач киселгән урыннарда үләннәр	га	266
	б) бал продуктлылыгы:		
	– юкә	кг/га	50
	– үләннәр	кг/га	50
	в) умарта оялары күлөмөн тээмин итү мөмкинлеге	күлөмө	900
5.	Авыл хужалыгы культуралары үстөрү	га	–

2.7. Урманнардан фәнни-тикшеренү һәм мәгариф эшчәнлеген гамәлгә ашыру өчен файдалану нормативлары, параметрлары һәм чорлары

Россия Федерациясе урман законнары нигезендә фәнни-тикшеренү һәм мәгариф эшчәнлеген гамәлгә ашыру өчен урман кишәрлекләре дөүлөт учреждениеләренә, муниципаль учреждениеләргә – даими (вакыты чикләнми) файдалануга, башка фәнни оешмаларга, белем бирү оешмаларына арендага бирелә.

Урман кишәрлекләрендә урманнарны, табигатьнең бүтән компонентларын өйрөнү, алардан файдалану, аларны саклау, яклау торгызу өлкәсендә укыту-тәжрибә базасы объектлары (полигоннар, урман табигатен өйрөнү, урманнарны исәпкә алу алымнарына, урман үсентеләрен кисүгә, урманнарны торгызуга өйрәтү һәм башка чаралар өчен тәжрибә майданчыклары), укучыларга тәжрибәдә ныгыту өчен махсус белемнәр һәм күнекмәләр бирү өчен урман инфраструктурасының кирәкле объектларын төзү һәм алардан файдалану урманнардан фәнни-тикшеренү һәм мәгариф эшчәнлеген гамәлгә ашыру өчен файдалануга керә.

Фәнни-тикшеренү һәм мәгариф эшчәнлеген гамәлгә ашыру өчен урманнардан файдалану элөгә Урман хужалыгы регламенты һәм урманнарны үзләштерү проекты нигезендә тормышка ашырыла.

Урманнарны фәнни-тикшеренү һәм мәгариф эшчәнлеген өчен файдаланганда түбәндәгеләр рөхсәт ителә:

махсус тамгалар, мәгълүмати һәм башка төрле, мәгариф эшчәнлеге, фәнни-тикшеренү эшләре гамәлгә ашырыла торган территорияне чикли торган күрсәтмәләр урнаштыру;

фән һәм мәгариф максатларында урман утыртмаларын кисү;

урман инфраструктурасын төзү;

фәнни-тикшеренү эшләнмәләрен һәм тәжрибә-конструкторлык эшләрен әзерләү, аларның нәтижәләрен тәжрибә-житештерүдә тикшерү һәм гамәлгә кертү максатларында урманнарны саклау, яклау, торгызу һәм файдалану буенча эксперимент эшчәнлеген гамәлгә ашыру;

укуту-тәжрибә базасы объектларын төзү һәм алардан файдалану;

урманнарны үзләштерү проектында каралган бүтән төрле эшләр.

Урманнарны фәнни-тикшеренү һәм мәгариф эшчәнлеге өчен файдаланганда түбәндәге очраklar булмаска тиеш:

тапшырылган урман кишәрлегеннән читтә урман утыртмаларына, үсемлекләр капламына һәм туфракка зыян салу;

тапшырылган урман кишәрлеген һәм аннан читтәге территорияләргә төзелеш һәм көнкүреш калдыклары, агач калдыклары, бүтән калдыklar белән чүпләү;

тапшырылган урман кишәрлеге майданын һәм аннан читтәге территорияләргә химик һәм радиоактив матдәләр белән пычрату;

транспорт чараларының һәм бүтән механизмнарның тапшырылган урман кишәрлегеннән читтәге юллардан гайре ирекле маршрутлар буенча узуы.

Фәнни-тикшеренү һәм мәгариф эшчәнлеген башкару өчен урманнардан файдаланучы затлар түбәндәгеләргә тәмин итә:

урман кишәрлеген, аның янәшәсендәге урман аланнарын, ясалма һәм табигый су агып чыгу урыннарын төзелеш, урман кисү, көнкүреш һәм бүтән калдыklarдан, агулы матдәләрдән даими рәвештә чистартып тора;

эшчәнлек барышында жимерелгән юлларны, киптерү канауларын, дренаж системаларын, шлюзларны, күперләргә, башка гидротехника корылмаларын, квартал баганаларын, квартал юлларын торгыза;

элегә затлар гаебе белән барлыкка килгән һәлакәт очраklarын, урман янгыннарын булдырмый калу, шулай ук башка шундый хәлләргә бетерү буенча кирәкле чаралар күрә.

Фәнни-тикшеренү һәм мәгариф эшчәнлеген гамәлгә ашыру өчен урманнардан рөхсәтле файдалану чорлары элегә Урман хужалыгы регламентының гамәлдә булу вакыты белән чикләнә.

Урманнардан фәнни-тикшеренү эшчәнлеге, мәгариф эшчәнлеге өчен файдаланучы дөүләт учреждениеләре, муниципаль учреждениеләр, башка фәнни оешмалар, мәгариф оешмалары хокуклы:

урман кишәрлегенә аренда шартнамәсе шартлары нигезендә урманнардан файдалануны гамәлгә ашырырга;

мәгариф эшчәнлеге, фәнни-тикшеренү эшчәнлеге гамәлгә ашырыла торган территорияне чикли торган махсус тамгалар, мәгълүмати һәм бүтән төрле күрсәткечләр куярга;

фәнни һәм мәгариф максатларында урман агачларын кисәргә;

РФ УК 13 ст. 1 өл. нигезендә урман инфраструктурасы (урман юллары, урман складлары һәм башкаларны) ясарга;

фәнни-тикшеренү, тәжрибә-конструкторлык эшләре нәтижеләрен эштә сынау-тикшереп карау һәм гамәлгә кертү максатларында урманнардан файдалану, саклау, яклау, янарту буенча тәжрибәләр эшчәнлеген гамәлгә ашырырга;

урманның экологик системасына йогынтысын өйрәнү өчен химик, биологик һәм башка төрле чараларга сынаулар уздырырга;

фәнни һәм укыту-тәжрибә базасы объектлары булдырырга һәм алардан файдаланырга;

эгер аларны тормышка ашыру Россия Федерациясенә урман законнары таләпләренә каршы килмәсә, башка хокукларга ия булырга.

Урманнардан фәнни-тикшеренү эшчәнлегенә, мәгариф эшчәнлегенә өчен файдаланучы дөүләт учреждениеләре, муниципаль учреждениеләр, башка фәнни оешмалар, мәгариф оешмалары бурычлы:

РФ УК 88 ст. 1 өл. ярашлы рәвештә урманнарны үзләштерү проекты төзү;

урманнарны үзләштерү проекты нигезендә урманнардан файдаланырга һәм урманнарны саклау, яклау, торгызу буенча чаралар уздырырга; урман кишәрлегенә аренда шартнамәсе шартларын үтәргә;

урманнардан туфрак эрозиясен чикли торган, урманнарның торышына һәм янадан үсеп китүенә, шулай ук су һәм башка табигый объектларга тискәре йогынты ясамый торган яисә бу күренешләренә чикли торган ысуллар һәм технологияләр ярдәмендә файдалану;

урманнарда янғын куркынычсызлыгы кагыйдәләрен, урманнарда санитар иминлек кагыйдәләрен үтәү;

РФ УК 26 ст. 2 өл. ярашлы рәвештә ел саен урман декларациясе тапшыру;

РФ УК 49 ст. 1 өл. нигезендә урманнардан файдалану турында хисап тапшырырга;

РФ УК 60 ст. 1 өл. нигезендә урманнарны саклау һәм яклау турында хисап тапшырырга;

РФ УК 91 ст. 4 өл. ярашлы рәвештә дөүләт урман реестрына билгеләнгән тәртиптә РФ УК 91 ст. 2 өл. каралган документлаштырылган мәгълүматларны тапшырырга;

2.8. Урманнардан рекреация эшчәнлеген гамәлгә ашыру өчен файдалану нормативлары, параметрлары һәм чорлары

2.8.1. Урманнардан рекреация эшчәнлеген гамәлгә ашыру өчен файдалану нормативлары

Рекреация эшчәнлегенә РФ УК ял итү, туристлык, физкультура-савыктыру һәм спорт эшчәнлеген оештыруга кагылышлы эшчәнлек буларак карала.

Урманнардан мондый файдалану (РФ УК 41 ст.) урман кишәрлекләре бирүне таләп итә, әмма урман ресурсларын жыймауны күз алдында тотта торган эшчәнлек төрөнә кертелә, бирелгән урман кишәрлекләрендә кирәкле урман инфраструктурасы, шул исәптән вакытлы корылмалар булдырыла, территория төзекләндерелә (РФ УК 13, 41 ст.).

Рекреация эшчәнлеген оештыру үзенчәлекләре 21.02.2012 № 62 Рослесхоз боерыгы белән расланган Урманнардан рекреация эшчәнлеген гамәлгә ашыру өчен файдалану кагыйдәләрендә (алга таба – Кагыйдәләр) бәян ителә.

Урманчылык урманнары ландшафтларының төркемнәре һәм типлары буенча түбәндәгечә бүленгән, аның күрсәткечләре 14.1 таблицада китерелде.

14.1 таблица.

Ландшафт төркемнәре һәм типлары

Төркемнәре	Типлары	Урман ябалдашының гомуми йомыклығы
1	2	3
Ябык	Горизонталь йомык агачлар	1,0-0,6
	1,5 метрдан артырак биеклектә булган шытымнар һәм урманчык ярусын исәпкә алып, вертикаль йомылган агачлар	1,0-0,6
Яртымачык	Агачларын тигез урнаштырып сирәкләнгән, сирәк шытымлы һәм 1,5 метрдан артмаган үсентеләре булган яисә алардан башка урман	0,5-0,3
	Агачларын тигез урнаштырып сирәкләнгән, сирәк шытымлы һәм 1,5 метрдан артмаган үсентеләре булган яисә алардан башка урман	0,5-0,3 (төркемнәрдә- 0,7-0,6)
	1,5 метрдан биегрәк үсентеләр	0,5-0,4
Ачык	Сирәклекләр, биеклегенә бәйсез рәвештә куаклар сирәк кенә шытып чыга башлаган, берән-сәрән агачлары булган кишәрлекләр	0,2-0,1
	Урман яки куаклыклары торгызылган урыннар, 1,5 метрга кадәр (куелыгына бәйсез рәвештә)	
	Агач-куаклык үсемлекләре булмаган кишәрлекләр	

Рекреация басымы билгеле бер вакыт эчендә (сәгать, көн, ай, чор, ел) урманнарның бер берәмлек мәйданында (1 гектарда) ял итүче кешеләр саны белән билгеләнә.

Урман утыртмаларына иң көчле рекреация басымы елның жылы вакытына туры килә, гәрчә кайбер спорт төрләре кышын да гамәлгә ашырыла.

Түбәндә урман кишәрлекләрен бәяләү, утыртмаларга рөхсәт ителүче рекреация басымы шкалалары һәм урман кишәрлекләрен рекреация эшчәнлеген гамәлгә ашыру өчен арендага тапшырганда урман кишәрлекләрен эзерләгәндә территорияләрне төзекләндерү буенча файдалану зарурлыгы булган якынча нормалары китерелә.

Урман тирэлегенең рекреация деградациясен бәяләү шкаласы

Кишәрлеккә сыйфатлама	Рекреация деградациясе стадияләре
Урман тирэлеге бозылу күренешләре юк, агачлар һәм куаклар үсеше нормаль, аларда механик бозылулар юк; шытып чыкканнары һәм куаклары (төрле яшьтәге) тереклек итәргә сәләтле. Мондый урман тибына хас булган мүк һәм үлән капламы; аяк асты түшәмәсе (сыгылмалы) бозылмаган. Рекреацияне жайга салу таләп ителми.	1
Урман тирэлеге сизелер-сизелмәс үзгәргән һәм агачлар һәм куаклар үсеше начарланган, аларда берән-сәрән механик бозылулар бар; шытып чыкканнары һәм куаклары (төрле яшьтәге) яшәрлек, уртача куелькта, 20%ка кадәр зарарланган һәм кипкән нөсхәләре бар. Мүк белән проект капланышы – 20%ка кадәр, үлән капламы – 50%ка кадәр (шулардан 1/10 – болын үсемлекләре); аяк асты урман япмасы берәз бозылган, туфрак һәм аяк асты урман япмасы тыгызланган; агачларның аерым тамырлары шәрәләнгән, туфракның 5%ка кадәр майданы минераль өлешенә кадәр тапталган. Рекреация эшчәнлеген жайга салу таләп ителә.	2
Урман тирэлеге шактый үзгәргән һәм агачлар һәм куаклар үсеше зәгыйфьләнгән, кәүсәләр 10% ка кадәр механик зарарланган; шытып чыкканнары һәм куаклары (бер үк яшьтәге) зәгыйфьләнгән, уртача куелькта яисә сирәк, 21-50% зарарланган һәм зәгыйфьләнгән нөсхәләр. Агачларның кәүсәләре тирәсендә мүк, аларның проект капламы 70-60% (шулардан 2/10 – болын үсемлекләре, чүп үләннәре күренә). Түшәмә һәм туфрак житәрлек тыгызланган, тамырлары шәрәләнгән агачлар бик күп, майданның 6-40%ында туфракның минерал өлешенә кадәр тапталган. Рекреация эшчәнлеген актив жайга салу таләп ителә.	3
Агач-болын тибындагы урман тирэлегенә бик нык үзгәргән, агачлар шактый зәгыйфьләнгән, кәүсәләре 11-20% ка кадәр механик зарарланган; шытымнары һәм үсентеләре тереклек итәргә сәләтле түгел (башлыча чәчәклекләрдә), сирәк яисә бөтенләй юк, 50% артык нөсхәләре зарарланган яки корыган. Мүкләр бөтенләй юк, үләннең проект капламы 59-40% (шул исәптән 1/2 өлешенә кадәр болын үсемлекләре һәм чүп үләннәре тәшкит итә). Тамырлары шәрәләнгән агачлар күп, ачык урыннарда аяк асты түшәмәсе юк, майданының 41-60% өлешендә туфрак минерал өлешенә кадәр тапталган. Рекреация эшчәнлеген катгый рәвештә чикләү зарури	4
Урман тирэлегенә деградацияләнгән; агачлары сирәкләнгән, чәчәклек-болын тибында, агачлары нык зәгыйфьләнгән яисә корый, 20%тан артык өлешенә механик зарарланган; шытымнары, үсентеләре, мүкләре, аяк асты түшәмәсе юк, үләннең проект капламы 10%ка кадәр (шул исәптән 3/4 өлешендә диярлек болын үсемлекләре һәм чүп үләннәре), күп агачларның тамырлары шәрәләнгән һәм зарарланган. Майданының 60%ыннан артык өлешендә туфрагы минерал өлешенә кадәр тапталган. Рекреация рөхсәт ителми.	5

Кишәрлеккә санитар-гигиена бәяләмәсе шкаласы

Кишәрлеккә (бүлемтеккә) сыйфатлама	Санитар-гигиена бәясе классы (балл)
Кишәрлекнең торышы яхшы санитар хәлдә, һавасы чиста, аэрациясе яхшы, техноген шау-шулар, канәчкәч бөжәкләр, үтәп чыкмаслык булып үскән куе үсемлекләр юк. Хуш исләр, урман авазлары, матур төсләр бар.	1
Кишәрлек шактый яхшы санитар хәлдә, берәз гына чүпләнгән, берән-сәрән кипкән агачлар бар, һава берәз пычрак, вакыт-вакыт техноген шау-шулар була яисә бөтенләй юк	2
Кишәрлек начар санитар хәлдә, черегән агач белән тулган, чүпләнгән. Чүп өелгән урыннар, карьерлар һәм чокырлар бар, һава бик нык пычранган (шул исәптән начар исләр килә). Жилле, бик күлгәле урын, техноген шау-шулар югары дәрәжәдә, кан эчкәч бөжәкләр бик күп, артык дымлы, үтәп чыкмаслык куелыклар бар	3

Искәрмә: билге кишәрлекнең санитар торышын даими рәвештә күзәтүләр нәтижәсендә бирелә.

14.1.3 таблица.

Утыртмаларның биологик тотрыклылыгын бәяләү шкаласы

Тотрыклылык класслары	Агымдагы коелу процессларының күләме һәм сыйфатламасы (корый торган агачлар һәм саф корысары)	Гомуми кору күләме (2 нче һәм 3 нче торыш төркеме агачлары + чүп-чар белән тулу)	Корткычлар һәм чир күренешләре булу	Урман тирәлеге торышы
1	2	3	4	5
1 – тотрыклы	2%ка кадәр (урта өлешендә 1,3 м диаметрлы агачлар хисабына)	5%ка кадәр	Юк яки берән-сәрән зәгыйфьләнү очраklары	Зәгыйфьләнмәгән
2 – тотрыклылыгы зәгыйфьләнгән	Корып кубу күләме табигый кору күләменнән 2 һәм аннан күбрәк мәртәбә артып китә (уртасына якин өлешендә 1,3 м диаметрлы агачлар	6%-40%	Массакүләм таралырга һәм күп санда булырга мөмкин	Кагыйдә буларак, зәгыйфьләнгән, тулылыгы тигез түгел яки түбән

Тотрыклылык класслары	Агымдагы коелу процессларының күләме һәм сыйфатламасы (корый торган агачлар һәм саф корысары)	Гомуми кору күләме (2 нче һәм 3 нче торыш төркеме агачлары + чүп-чар белән тулу)	Корткычлар һәм чир күренешләре булу	Урман тирәлегә торышы
1	2	3	4	5
	хисабына)			
3 – тотрыклылыгы беткән	Шул ук	40% һәм аннан да күбрәк (усаклыклар өчен 50% һәм күбрәк, тулылыгы 50 ким)	Шул ук	Шул ук

Искәрмә:

2 нче биологик тотрыклылык классына караган агачлыкларда – сайланма, 3 нчедә тоташ санитар кисүләр үткәрелә (башка хужалыкка бәйлә эмерләр булмаганда).

2 нче һәм 3 нче биологик тотрыклылык классларына карый торган утыртмаларның суммар майданы санитар торышы канәгатьләндерлек булмаган утыртмалар майданын тәшкил итә.

Үтүчәнлек:

- 1 – яхшы
- 2 – уртача
- 3 – начар

Күрүчәнлек:

- 1 – яхшы
- 2 – уртача
- 3 – начар

14.1.4 таблица.

Кишәрлеккә эстетик бәяләмә шкаласы

Классы,	Утыртмалары	Ачык урыннар
1	Озын һәм киң ябалдашлы, сәламәт һәм матур куаклары һәм уртача куелькта шытымнары булган I-II бонитет класслы ылыслы һәм яфраклы утыртмалар. Яхшы үтеп керүчәнлекле, чүпләнмәгән кишәрлек	1,0 га кадәр майданы (ачыклыклар, аланнар), яхшы дренажланган әйбәт һәм коры туфрак; катлаулы, борылмалы чикләре булган 1 гектардан 3 гектарга кадәр майданлы, яхшы билгеләнгән рельефлы, декоратив урман авызлары булган кишәрлекләр, берән-сәрән

Классы,	Утыртмалары	Ачык урыннар
		декоратив агачлары яисэ формалашкан агач-куак төркемнөре; декоратив үсемлекләр белән әйләндереп алынган, ярлары күренеп торган зур булмаган матур сулыклары бар
2	Составында 5 берәмлек зирек һәм усак катнашындагы III бонитет классына караган утыртмалар, – ябалдашларының киңлеге һәм зурлыгы уртача, куге, яшь үсентеләре белән куаклыклары жәберләнгән булганда. Кишәрлек өлөшчә чүп-чар белән тулган (гектарына 5 куб метрга кадәр)	Чикләренен конфигурациясе гади рәвешле булган зур күләмле ачык урыннар; вак декоратив үсемлекләр белән әйләндереп алынган сулы урыннар; агач үсми торган, куаклыклар басып алган кишәрлекләр
3	Зирек һәм усак, шулай ук IV-V бонитет класслы ылыслылар өстенлек иткән үсентеләр. Агачларның ябалдашлары начар үсеш алган. Чүп-чар һәм коры-сары белән тулу дәрәжәсе: 5 м ³ /га һәм күбрәк	Урман утыртылмаган киселгән урыннар, сөрүлекләр, электрүткәргеч линияләр, хужалыклар, сазлыклар һәм башка ачык майданнар, декоративлыгы түбән булган сулыклар

Искәрмә:

Ачык ландшафтларны эстетик бәяләү түбәндәге күрсәткечләрне исәпкә алып уздырыла:

1) жирлектәге торышы, туфрагының дымлылыгы, үтеп йөрүчәнлек дәрәжәсе;

2) кишәрлекнен зурлыгы һәм конфигурациясе;

3) урман кырыйларының һәм жирлекнен, әйләнә-тирәдәге ачык урыннарның гүзәллеге;

4) агачларның һәм куакларның берән-сәрән яисә зур булмаган төркемнөре булу һәм аларның урнашу холкы;

5) үлән һәм мүк капламының сыйфаты;

6) сулыкларның күләме һәм конфигурациясе, ярларының һәм әйләнә-тирәсендәге үсемлекләрнен холкы, су өслегенен ял итүчеләр өчен коенырга мөмкин булуы, сулыкның санитар торышы һәм ял итү һәм коену өчен аннан файдалану мөмкинлеге.

Рекреация басымына карап, урман кишәрлекләреннән ял итү өчен файдалану режимы түбәндәгечә булырга мөмкин:

1) – ирекле – гектарына 5 кешелек басым булганда (тыныч ял итү өчен аз төзекләндерелгән зона);

2) – уртача-жайга салына торган – гектарына 6-20 кешелек басым булганда (актив ял итү өчен рекреация объектлары белән житәрлек дәрәжәдә тәэмин ителгән зона);

- 3) – катгый рэвештэ жайга салына торган – гектарына 20 кешедән артык басым туры килгәндә (актив ял итү өчен аерым урман кишәрлекләре, алар максималь рэвештэ төзекләнделерелгән булырга тиеш).

14.1.5 таблица.

Рекреация билгеләнешендәге урманнарда төп хужалык чаралары һәм урманнардан файдалану төрләре

№ п/п	Чараларның аталышы	Вазыйфай зоналар		
		Актив ял	Һава сулап йөрү	Фауна тынычлыгына бәйле
<i>I. Урман хужалыгы чаралары</i>				
1.	Урманнарны тәрбияви кисүләр, түбәндәге максатларда:			
	Ландшафтларны рэвешкә китерү	+	+	–
	Азкыйммәтле үсемлекләргә юк итү	+	+	+
	Табиғый яңартылуга булышу	+	+	+
	Үсентеләргә тәрбия кылу	+	+	+
	Гамәлдәге һәм ясалган урман ландшафтларын тәрбия кылу	+	+	+
	Утыртмаларның рэвешен үзгәртү һәм яңарту	+	+	–
2.	Реконструкция кисүләре	+	+	–
3.	Башка төрле кисүләр, түбәндәге максатларда:			
	Ачык ландшафтлар ясау, ерактагы күренешләргә чистарту	+	–	–
	Күренә торган урыннарда рекреацияләү ягыннан караганда тулы булмаган үсемлекләргә юкка чыгару	+	–	–
	Ял итү һәм төзекләндерү объектларын төзү өчен майданнарны чистарту	+	+	–
	Ачык ландшафтларны һәм күренеп тора торган урыннарны тәрбия кылу	+	+	–
4.	Агачлар һәм куаклыктар утырту, түбәндәге максатларда:			
	Ландшафтларны рэвешкә китерү	+	+	–
	Урманның санитария-гигиена үзенчәлекләрен һәм утыртмаларның тотрыклылыгын арттыру	+	+	–
	Урманны торгызу	–	+	+
	Ремизлар ясау	–	–	+
	Утыртмаларны реконструкцияләү	+	+	–
6.	Ачык урыннарда үлән капламын карап тоту	+	+	–
7.	Табиғат саклау чаралары	+	+	+

№ п/п	Чараларның аталышы	Вазыйфай зоналар		
		Актив ял	Һава сулап йөрү	Фауна тынычлығына бәйле
8.	Санитар-яклау чаралары, ш.и. санкисүләр	+	+	+
9.	Янгынга каршы чаралар	+	+	+
10.	Урманга хилафлык килүләрне һәм ял итүчеләр тарафыннан урманга зыян салынуларны профилактикалау	+	+	+
<i>II. Биотехника чаралары һәм фаунаны саклау</i>				
1.	Хайваннарның тереклек итү шартларын яхшырту	–	–	+
2.	Ашату мәйданнары ясау һәм хайваннарны ашатып тору	–	+	+
3.	Оялыктар ясау һәм элөп кую	+	+	+
4.	Урман хужалыгы эшләрөн регламентлау һәм чикләмәләр кертү	–	–	+
<i>III. Территорияне төзөкләндөрү</i>				
1.	Юл-сукмак челтәрләре, ясалма корылмаларга автотукталышлар ясау	+	+	–
2.	Рекреация маршрутларын төзү	+	+	–
3.	Күзөтү нокталарын һәм карау мәйданнарын ясау	+	+	–
4.	Ял итү мәйданнары ясау һәм аларны жиһазлау	+	+	–
5.	Кече архитектура рәвешләрөн һәм урман-парк жайланмаларын төзү һәм урнаштыру	+	+	–
6.	Визуаль мәгълүмат	+	+	+
7.	Күрсәтмәле агитация	+	+	–
8.	Куну урыны булган, жәйге, стационар типтагы ял урыннары ясау һәм жиһазлау	+	–	–
9.	Төзөкләндөрү объектларын карау, аларны ремонтлау	+	+	+
<i>IV. Урманнан файдалану</i>				
1.	Өлгергән һәм картайган утыртмаларны кисү	–	–	–
2.	Урман торгызуга бәйле агач кисүләр	–	–	–
3.	Печән чабу	+	+	–
4.	Терлек көтү	–	–	–
5.	Жиләкләрне, гөмбәләрне, чикләвекләрне һәм һәм һәм чикләвекләрне һәм һәм һәм жыю	+	+	–
6.	Дару чималын һәм һәм һәм жыю	+	+	–
7.	Умартачылык	–	–	–

Искәрмә: «+» тамгасы – файдалану рөхсәт ителә;
«-» тамгасы – файдалану рөхсәт ителми.

2.8.2. Рекреация эшчәнлегенә бәйле зона кварталларының һәм (яки) аларның өлешләренен исемлеге

Кишәрлек урманчылыклары буенча рекреация эшчәнлеге зонасының кварталлар исемлеге әлеге регламентның 5 таблицасында китерелде.

Рекреациясе эшчәнлеген гамәлгә ашыру өчен чикләрендә объектлар (физик культура-савыктыру, спорт һәм спорт-техника корылмалары) төзү, үзгәртеп кору һәм эксплуатацияләү күздә тотылган урманнарны планда үзләштерү зоналары:

№ п/п	Файдаланучының аталышы	Шартнамә №	Аренда шартнамәсен теркәү датасы	Кишәрлек урманчылыгы	Кварталы, бүлемтеге	Майданы, га
1	2	3	4	5	6	7
1.	«Дубки» балалар савыктыру лагеры	№ 1, 15.01.2009	02.10.2009, № 16-16- 08/010/2009- 306	Базарлы Матак	17 кв., бүл. 4,5,10	6,64
Рекреация эшчәнлегенә гамәлгә ашыру буенча барлыгы						6,64

2.8.3. Рекреация эшчәнлегенә бәйле зона территориясен вазыйфаи зоналарга бүлү

Рекреацияләү зоналары вазыйфаи зоналарга түбәндәгечә бүлгәләнә:

1. Интенсив файдалануга бәйле;
2. Уртача файдалануга бәйле;
3. Оешкан рәвештә ял итүгә бәйле;
4. Резерватлы;
5. Заказник;
6. Катгый режимлы;
7. Хужалыкка бәйле.

Рекреация эшчәнлеге буенча урманчылык урманнары уртача файдалану зонасына карый.

2.8.4. Урман кишәрлекләрендә вакытлыча төзелгән корылмалар исемлеге һәм аларны төзекләндерү нормативлары

14.1.6 таблица.

Рекреация билгеләнешендәге урманнарда территорияне төзекләндерү нормалары (гомуми майданның 100 га буенча)

№ п/п	Төзеклөндөрү элементларының аталышы	Яшел зона		Чикләрендөгө туристлык маршрутлары (1 чм маршрутка)
		Актив ял	Ғава сулап йөрү	
1	2	3	4	5
1.	Гравийлы, йөри торган өлеше 4,5 м (чм) киңлегендө булган машина белән килү юллары	0,15	0,02	–
2.	Биләмәләр эчендөгө гравийлы, өслеге 3 м (чм) киңлегендө булган юллар	1,8	0,5	–
3.	15 машинага исәпләнгән, грунтлы, гравий белән вак таш кушылган автотукталышлар (данә)	0,25	0,03	–
4.	Жәяүләп йөри торган сукмаклар (чм)	–	0,04	–
5.	4 урынлы утыргычлар (данә)	18	3	1
6.	6 урынга исәпләнгән пикник өстәлләре (данә)	7	0,6	–
7.	Янгырдан ышыклану урыннары (данә)	1,5	0,2	0,2
8.	Азык әзерләү урыннары (данә)	3,5	0,5	0,6
9.	Чүплек савытлары (данә)	30	–	–
10.	Чүп жыю жайланмалары (данә)	3,5	–	–
11.	Бәдрәфләр (данә)	0,18	–	–
12.	Спорт һәм уен майданчыклары, м ²	37	–	5
13.	Елгаларда һәм сулыкларда су коенып, кызына торган урыннар, м ²	90	15	–
14.	Пляж кабиналары (данә)	0,18	0,02	–
15.	Беседкалар (данә)	0,17	–	–
16.	Күрсәткечләр (данә)	1,5	0,2	0,4
17.	Күренеш нокталары (данә)	0,7	0,1	0,3
18.	Коелар һәм чишмәләр (данә)	0,02	0,01	0,1
19.	Туристларга палаткалар кую урыннары, м ²	50	–	20

2.8.5. Урманнардан рекреацияләү эшчәнлеген гамәлгә ашыру өчен файдалану параметрлары һәм чорлары

Урманнарда рекреацияләү эшчәнлегенә урман законнарының хокукый-норматив актлары нигезендә расланган Урманнардан рекреацияләү эшчәнлеген гамәлгә ашыру өчен файдалану кагыйдәләре белән регламентлана, аларда түбәндәгеләр карала:

рекреацияләү эшчәнлеген гамәлгә ашыру өчен аерып чыгарыла торган урман кишәрлекләренен зурлыгын билгеләгәндә, урман утыртмаларына зыян салынмау шартларын үтәп, урман экосистемаларына карата булган оптималь рекреация басымына таянып эш итәргә кирәк;

урманнардан ял итүне, туристлык, физкультура һәм спорт эшчәнлеген оештыру максатларында рекреацияләү эшчәнлеген гамәлгә ашыру өчен

файдаланучы затлар туристлык станцияләрен, туристлык сукмакларын һәм трассаларын ясарга, мәдәни-массакуләм чараларны, жәяүләп, велосипедта һәм чаңгыда шууларны, сынлы сәнгать белән шөгыльләнүләрне, кызыксындыргыч һәм экологик экскурсияләр үткәрүне оештырырга, аерым спорт төрләре буенча асылы урманда ярышлар үткәрүгә туры килә торган спорт ярышларын, физкультура-спорт фестивальләрен һәм күнегүләр ясау өчен жыелышуларны, шулай ук аерым рекреацияләү эшчәнлегә төрләрен оештырырга мөмкин;

рекреацияләү эшчәнлеген гамәлгә ашыру өчен тапшырылган урман кишәрлекләрендә табигый ландшафтлар, хайваннар дөньясына караган объектлар, су объектлары сакланырга тиешле;

рекреацияләү эшчәнлеген гамәлгә ашыру өчен урманнардан файдалану әйләнә-тирә мохиткә һәм кеше сәламәтлегенә зыян китерми торган ысуллар ярдәмендә башкарыла;

урманнардан рекреацияләү эшчәнлеген гамәлгә ашыру өчен файдалану гражданнарның урманнарда булу хокукын чикләргә тиеш түгел;

урманнарда рекреацияләү эшчәнлеген гамәлгә ашырганда урман кишәрлекләрендә вакытлыча корылмалар (беседкалар, инвентарларны саклау пунктлары һ.б.) торгызу һәм урман кишәрлекләрен тышкы төзекләндерүләр (юл-сукмак челтәрләрен, мәгълүмати элмә такталарны һәм табигатьне саклау тематикасына бәйле аншлагларны, утыргычларны, яңгырдан саклаучы әвеслекләрен, хәрәкәт итү юнәлеше күрсәткечләрен, чүп өчен әржәләр һәм башка төзекләндерү элементларын урнаштыру) рөхсәт ителә;

рекреацияләү эшчәнлеген гамәлгә ашыру өчен урманнардан файдаланучы затлар урманнарны тапшырылган урман кишәрлекләрен төзекләндерү максатларында урманнарны үзләштерү проекты нигезендә карап тоталар;

вакытлыча корылмаларны, физкультура-савыктыру, спорт һәм спорт-техника корылмаларын вакытлыча урнаштыру барыннан да элек агачсыз һәм куаксыз урыннарда, ә мондый урыннар булмаганда – артык кыйммәтле булмаган агачлар белән капланган, урманнарны үзләштерү проектында билгеләнгән урыннарда рөхсәт ителә, әгәр бу хәл Татарстан Республикасы урман планында билгеләнгән булса;

рекреацияләү эшчәнлеген гамәлгә ашыру өчен урманнарда объектларны төзү максатларында урман утыртмаларын урманнарны үзләштерү проекты нигезендә кисү рөхсәт ителә;

урманнарда рекреацияләү эшчәнлеген гамәлгә ашырганда тапшырылган урман кишәрлегә чикләреннән тыш урман утыртмаларын, үсемлек капламын һәм туфрактарны зарарлау, тапшырылган урман кишәрлеген һәм аңа янәшә урнашкан территорияләрен көнкүреш калдыклары, башка төр калдыктар белән чүпләү, транспорт чаралары һәм башка төр механизмнар белән ирекле, билгеләнмәгән маршрутлар белән керү рөхсәт ителми;

халыкка масскуләм ял итү өчен, кече архитектура рәвешләрен урнаштыру һәм ял итү һәм тәмәке тарту урыннарын ясау юлы белән, уңайлы шартлар тудыру урман экосистемаларының экология шартларына тискәре рекреация йогынтысын киметергә мөмкинлек бирәчәк.

Урман сукмакларыннан һәм гидротехника корылмаларыннан гайре, капитал төзелеш объектларын урнаштырмыйча гына, урманчылык территориясендә рекреация эшчәнлеген гамәлгә ашыру рөхсәт ителә;

Урманнар кешеләрнең ялын, туристлыкны, физкультура-савыктыру һәм спорт эшчәнлеген оештыру максатларында рекреацияләү эшчәнлеген гамәлгә ашыру максатында файдаланылырга мөмкин;

Рекреацияләү эшчәнлеген гамәлгә ашыру өчен урман кишәрлекләре дәүләт учреждениеләренә, муниципаль учреждениеләргә – даими (вакыты чикләнмичә) файдалануга тапшырылырга, башка затларга – арендага бирелергә мөмкин;

Рекреация эшчәнлеген гамәлгә ашыру өчен урманнардан файдаланганда Россия Федерациясе Хөкүмәтенең 30.06.2007 № 417 карары белән расланган Урманнарда янғын куркынычсызлыгы кагыйдәләре һәм Россия Федерациясе Хөкүмәтенең 20.05.2017 № 607 карары белән расланган Урманнарда санитар куркынычсызлык кагыйдәләре таләпләре үтәлгән тәэмин итәргә кирәк.

Янғын чыгу куркынычы янаган чорда урманнар территориясендә рекреация эшчәнлеген гамәлгә ашырганда массакүләм чаралар үткөрү бары тик жирле үзидарә органнары белән килештереп, файдаланыла торган урман кишәрлекләрендә учак ягу һәм чүп жыю урыннары булдыру шарты белән рөхсәт ителә.

Урманнардан рекреация эшчәнлеген гамәлгә ашыру өчен файдаланучы затларның бурычлары:

РФ УК 88 ст. 1 өл. ярашлы рәвештә урманнарны үзләштерү проекты төзү; урманнардан урманнарны үзләштерү проекты нигезендә файдалану;

урман кишәрлегенә аренда шартнамәсендәгә һәм урман кишәрлеген даими (вакыты чикләнмичә) файдалануга тапшыру турында карарда билгеләнгән шартларны үтәү;

урманнардан туфрак эрозиясен чикли торган, урманнарның торышына һәм янадан үсеп китүенә, шулай ук су һәм башка табигый объектларга тискәре йогынты ясамый торган яисә бу күренешләренә чикли торган ысуллар һәм технологияләр ярдәмендә файдалану;

РФ УК 21 ст. 6 өл. нигезендә урман инфраструктурасын төзүгә бәйле булмаган гидротехника корылмаларын төзү, үзгәртеп кору һәм (яки) эксплуатацияләү өчен файдаланылган жирләренә рекультивацияләү;

урманнарда янғын куркынычсызлыгы кагыйдәләрен, урманнарда санитар иминлек кагыйдәләрен үтәү;

РФ УК 26 ст. 2 өл. ярашлы рәвештә ел саен урман декларациясе тапшыру;

РФ УК 49 ст. 1 өл. нигезендә урманнардан файдалану турында хисап тапшырырга;

РФ УК 60 ст. 1 өл. нигезендә урманнарны саклау һәм яклау турында хисап тапшыру;

РФ УК 91 ст. 4 өлешенә ярашлы рәвештә дәүләт урман реестрына билгеләнгән тәртиптә РФ УК 91 ст. 2 өлешендә каралган документлаштырылган мәгълүматларны тапшыру;

Россия Федерациясе законнарында каралган башка йөкләмәләрне үтәү.

14.1.7 таблица.

Төзекләндрү буенча чаралар күләме

№ п/п	Чаралар	Үлчәүләрнен берәмлеге	Күләме	Урнашкан урыны (киш. урманчылыгы, квартал)
1	2	3	4	5
1.	Яңгырдан әвеслекләр, павильоннар урнаштыру	ДАНӨ	3	Базарлы Матак кишәрлеге урманчылыгы Кварталлар: 13-17,42-45,54
2.	Чокырлар, күлләр, агынтылар аша жәяүле күперләре кору	ДАНӨ	2	
3.	Утыргычлар һәм диваннар кую	ДАНӨ	3	
4.	Автотукталыш урыннары ясау	ДАНӨ	1	
5.	Бәдрәфләр кую	ДАНӨ	2	
6.	Күрсәтмә такталар, аншлаглар урнаштыру	ДАНӨ	3	
7.	Пикник өстәлләре урнаштыру	ДАНӨ	2	
8.	Учак урыннары ясау	ДАНӨ	1	
9.	Палаткалар өчен урыннар ясау	ДАНӨ	1	
10.	Сукмаклар салу	км	1	
11.	Уен майданчыклары һәм стадионнар ясау	ДАНӨ	1	

2.9. Урманнардан урман плантацияләре ясау һәм аларны эксплуатацияләү өчен рөхсәтле файдалану нормативлары, параметрлары һәм чорлары

Урман плантацияләре ясау һәм аларны эксплуатацияләү билгеле бер максатчан токымга карый торган урман үсентеләре үстерүгә бәйле эшқуарлык эшчәнлегеннән гыйбарәт. Билгеле бер (максатчан) токымга караган урман утыртмаларына ясалма үстерелгән, билгеләнгән сыйфатламаларына ярашлы агач үстерү алар хисабыннан тәэмин ителә торган урман утыртмалары кертелә. Урман плантацияләре урман фонды жирләрендә һәм башка категория жирләрендә (урман утыртмалары капламаган жирләрдә һәм урманның булмаган жирләрдә) ясалырга мөмкин. Урман плантацияләрендә урман утыртмаларын кисү һәм урман утыртмаларына кирт салу эшләрән башкару чикләмәләрсез рөхсәт ителә (РФ УК 42 ст.).

Гражданнарга, юридик затларга урман плантацияләрен ясау һәм аларны эксплуатацияләү өчен урман кишәрлекләре – РФ УК нигезендә, жир кишәрлекләре – жир законнары нигезендә арендага тапшырыла.

Дәүләти яисә муниципаль мөлкәттәге урман кишәрлегенә аренда шартнамәсе урман плантацияләре ясау максатларында РФ УК 72 ст. 3 өлеше нигезендә ун елдан алып кырык тугыз елга кадәр төзелә.

Плантация ясау максатларында түбәндәгеләрне файдалану рөхсәт ителми: су саклау зоналарында урнашкан урманнарны; табигый һәм башка объектларны

яклау вазыйфасын үтәүче урманнарны; кыйммәтле урманнарны; махсус сакланучы урман кишәрлекләрендә урнашкан урманнарны.

2.10. Урманнардан жимешле, жиләкле, декоратив урман үсемлекләрен һәм дару үләннәрен үстерү өчен файдалану нормативлары, параметрлары һәм чорлары

Урманнардан жимешле, жиләкле, декоратив урман үсемлекләре һәм дару үләннәре үстерү өчен файдалану тәртибе «Урманнардан жимешле, жиләкле, декоратив урман үсемлекләре һәм дару үләннәре үстерү өчен файдалану кагыйдәләрен раслау турында» 05.12.2011 № 510 номерлы Рослесхоз боерыгы белән расланган.

Урман жимешләре, жиләкләр, декоратив үсемлекләр һәм дару үләннәре үстерү (РФ УК 39 ст.) жимешләр, декоратив үсемлекләр, дару үләннәре һәм башка шуңа охшаш урман ресурслары алуға бәйле эшкуарлык эшчәнлегеннән гыйбарәт. Үстерү өчен файдаланыла торган урман кишәрлекләрендә вакытлы корылмалар урнаштыру рөхсәт ителә.

Жимешле, жиләкле, декоратив урман үсемлекләрен, дару үләннәрен үстерү өчен, беренче чиратта, урман фонды жирләре составындагы урмансыз жирләр, шулай ук урман булып житешмәгән диләнкеләр, аланнар һәм урман культураларын утыртканчыга кадәр урманның табигый торгызылуы мөмкин булмаган башка урман утыртмалары белән капланмаган жирләр; рекультивацияләнергә тиешле (эшкә яраклы үзлегә беткән торфлыктар һ.б.) жирләр файдаланыла.

Жимешле, жиләкле, декоратив урман үсемлекләрен, дару үләннәрен үстерү өчен үзгәртеп коруға билгеләнмәгән, азкыйммәтле утыртма кишәрлекләре файдаланылырга мөмкин.

РФ УК 60.15 статьясы нигезендә Россия Федерациясе Кызыл китабына, Татарстан Республикасы Кызыл китабына кертелгән үсемлек төрләре очрый торган урман кишәрлекләреннән жимешле, жиләкле, декоратив урман үсемлекләрен, дару үләннәрен үстерү өчен файдалану тыела.

Урман кишәрлекләрен жимешле, жиләкле, декоратив урман үсемлекләрен, дару үләннәрен үстерү өчен файдаланучы затларның хокуклары:

- 1) урманнардан аренда шартнамәсе шартлары нигезендә файдалануны гамәлгә ашыру;
- 2) РФ УК 13 ст. 1 өл. нигезендә урман инфраструктурасы (урман юллары, урман складлары һәм башкаларны) ясау;
- 3) РФ УК 39 ст. 2 өл. нигезендә бирелгән урман кишәрлекләрендә вакытлыча корылмалар урнаштыру;
- 4) әгәр аларны тормышка ашыру Россия Федерациясенә урман законнары таләпләренә каршы килмәсә, башка хокукларга ия булырга.

Урман кишәрлекләрен жимешле, жиләкле, декоратив урман үсемлекләрен, дару үләннәрен үстерү өчен файдаланучы затларның хокуклары:

- 1) РФ УК 88 ст. 1 өл. ярашлы рәвештә урманнарны үзләштерү проекты төзү;
- 2) урманнардан урманнарны үзләштерү проекты нигезендә файдалану;
- 3) урман кишәрлегенен аренда шартнамәсе шартларын үтәргә;
- 4) урманнардан туфрак эрозиясен чикли торган, урманнарның торышына һәм янадан үсеп китүенә, шулай ук су һәм башка табигый объектларга тискәре йогынты ясамый торган яисә бу күренешләрне чикли торган ысуллар һәм технологияләр ярдәмендә файдалану;
- 5) урманнарда янғын куркынычсызлыгы кагыйдәләрен, урманнарда санитар иминлек кагыйдәләрен үтәү;
- 6) РФ УК 26 ст. 2 өл. ярашлы рәвештә ел саен урман декларациясе тапшыру;
- 7) РФ УК 49 ст. 1 өл. нигезендә урманнардан файдалану турында хисап тапшыру;
- 8) РФ УК 60 ст. 1 өл. нигезендә урманнарны саклау һәм яклау турында хисап тапшыру;
- 9) РФ УК 91 ст. 4 өлешенә ярашлы рәвештә дәүләт урман реестрына билгеләнгән тәртиптә РФ УК 91 ст. 2 өлешендә каралган документлаштырылган мәгълүматларны тапшыру;
- 10) Россия Федерациясенен урман законнарында каралган бүтән йөкләмәләрен үтәргә.

Азык-төлек урман продукциясен плантациядә үстерү перспективалары

Кыргыз азык-төлек һәм дару үләннәре өлкәсендә шактый гына табигый запаслар булуга карамастан, соңгы 20-30 елда кайбер төр жыләкләрне, жимеш бирә торган үсемлекләрне һәм гөмбәләренә ясалма үстерү тенденциясе барлыкка килде. Моның сәбәбе – плантацияләрдә үстерелгән продукциянең үзкыйммәте халыктан жыелган шул ук төр кыргыз үсемлекләренә сатып алу бәяләренә караганда кимрәк чыга.

Плантацияләрдә барлык төр эшләрне дә бергә туплап һәм механикалаштырып була, шул исәптән эзерләүне дә, бер берәмлек майданнан уңышны арттырып, һава шартларына бәйлелекне бетереп, селекция өчен шартлар тудырып, продукциянең сыйфатын арттырып була.

Аз гына чыгымнар белән табигый шартларда иң продуктив үсемлекләрен сайлап алырга һәм аларда жимеш бирү һәм эксплуатацияләү (ягъни культуралаштыру) өчен оптималь шартлар тудырырга мөмкин.

Культивацияләнергә мөмкин булган һәм культураны гамәлгә керткәндә үзлекләрен югалтмый торган үсемлек төрләре плантацияләрен булдыру максатка ярашлырак.

Өлкә шартлары түбәндәге плантацияләренә ясау өчен яраклы: кара миләш (арония), сырғанак, гөлжимеш, кара карлыган һәм башка азык-төлек үсемлекләре, дару үләннәре, гөмбәләрдән – шампиньон плантацияләре.

Хәзерге вакытта, сатып алу бәяләре бик югары булганда, акчаны плантацияләр булдыруга тотарга тәкъдим итәргә мөмкин.

Гөлжимеш плантацияләре өчен иң яхшы туфрак – озак су баса торган елгаларның үзәннәрендәге органик матдәләргә бай кара туфрак һәм куе соры урман туфрагы. Плантацияләр ясау өчен сөргәннән, гектарына 100 т органик, 160 кг фосфор, 80 кг калий ашламалары кертелгәннән соң 3x1,5 м итеп казылган чокырларга яки буразналарга гөлжимеш утырту эше башкарыла, шушы рәвешле башкарылган плантацияләренең уңыш бирү дәрәжәсе гектарына 5,0 тоннага житә.

Урманчылыкларда ясалма алым белән гади вешенка гөмбәсе үстерү мөмкинлеге булдырылды. Бер тонна гөмбә житештерү өчен лабораторияләрдә үстерелә торган инокулянт йоктырырга һәм плантациягә 25-30 см озынлыктагы һәм 22 см диаметрлы 700 усак кисәге утыртырга кирәк, өч ел эчендә бер тонна гөмбә алырга мөмкин булачак.

2.11. Урманнардан урман үсентеләренен утырту материалын (үсентеләр, чәчкеннәр) үстерү өчен файдалану нормативлары, параметрлары һәм чорлары

Урман утыртмаларының утырту материалын (үсентеләр, чәчкеннәр) үстерү РФ УК 39.1 ст. һәм 2011 елның 19 июлендәге 308 номерлы Рослесхоз боерыгы белән расланган Урманнардан урман үсемлекләренен утырту материалын (үсентеләр, чәчкеннәр) үстерү өчен файдалану кагыйдәләре нигезендә урманнарны торгызу һәм урман үрчетү максатларында гамәлгә ашырыла торган эшқуарлык эшчәнлегеннән гыйбарәт.

Урман үсентеләренен утырту материалын (үсентеләр, чәчкеннәр) үстерү өчен урман кишәрлекләре дөүләт учреждениеләренә, муниципаль учреждениеләргә – даими (вакыты чикләнмичә) файдалануга, башка затларга арендага тапшырыла.

Урман үсемлекләренен утырту материалын (үсентеләр, чәчкеннәр) үстерү өчен урманнардан файдалану урманчылыкның яисә урман паркының урман хужалыгы регламентлары нигезендә гамәлгә ашырыла.

РФ УК 24 статьясындагы 2 өлеше нигезендә урманнардан файдаланучы гражданның, юридик затларның урман хужалыгы регламентын һәм урманнарны үзләштерү проектын үтәмәве урман кишәрлегенен аренда шартнамәсен вакытыннан алда туктату, шулай ук урман кишәрлегеннән даими (вакыты чикләнмичә) файдалану хокукын мәжбүри туктату өчен нигез була.

Урманнардан файдалану урман кишәрлекләрен биреп яки бирмичә, урман ресурсларын алып яки алмыйча гамәлгә ашырыла.

Урманнардан файдаланучы гражданның, юридик затлар РФ УК 25 статьясында каралган тәртиптә, гражданлык законнары нигезендә узагачка һәм алынган башка урман ресурсларына карата милекчелек хокукына ия булалар.

Урман үсентеләренен утырту материалын (үсентеләр, чәчкеннәр) үстерү өчен урманнардан файдалану РФ УК 27 ст. нигезендә чикләнәргә мөмкин.

Урман үсентеләренең утырту материалын (үсентеләр, чәчкеннәр) үстерү өчен урманнардан файдаланучы затларның хокуклары һәм бурычлары.

Урман үсентеләренең утырту материалын (үсентеләр, чәчкеннәр) үстерү өчен урманнардан файдаланучы затларның хокуклары:

1) урман кишәрлегенең аренда шартнамәсе шартлары нигезендә файдалануны гамәлгә ашыру;

2) РФ УК 13 статьясындагы 1 өлеше нигезендә урман инфраструктурасы (урман юллары, урман складлары һәм башкаларны) ясау;

3) РФ УК 39.1 ст. 2 өл. нигезендә тапшырылган урман кишәрлекләрендә теплицалар, башка корылмалар һәм төзелмәләр урнаштыру;

4) эгәр дә аларны тормышка ашыру Россия Федерациясенең урман законнары таләпләренә каршы килмәсә, башка хокукларга ия булу.

Урман үсентеләренең утырту материалын (үсентеләр, чәчкеннәр) үстерү өчен урманнардан файдаланучы затларның бурычлары:

1) РФ УК 88 ст. 1 өл. ярашлы рәвештә урманнарны үзләштерү проекты төзәргә;

2) урманнардан урманнарны үзләштерү проекты нигезендә файдалану;

3) урман кишәрлегенең аренда шартнамәсе шартларын үтәү;

4) урман үсемлекләренең утырту материалын (үсентеләр, чәчкеннәр) үстерү өчен урманнардан файдалануны туфрақ эрозиясе барлыкка килүне чикли торган, урманнарны алга таба торгызуга карата, шулай ук су объектларына һәм башка табигать объектларына тискәре йогынтыны юкка чыгара яки чикли торган ысуллар ярдәмендә гамәлгә ашыру;

5) урманнарда янғын куркынычсызлыгы кагыйдәләрен, урманнарда санитар иминлек кагыйдәләрен үтәү;

6) РФ УК 26 ст. 2 өл. нигезендә ел саен урман декларациясе тапшыру;

7) РФ УК 49 ст. 1 өл. нигезендә урманнардан файдалану турында хисап тапшыру;

8) РФ УК 60 ст. 1 өл., РФ УК 91 ст. 4 өл. 9 п., РФ УК 91 ст. 2 өл. шул ук пункты нигезендә урманнарны саклау һәм яклау турында хисап тапшыру;

9) РФ УК 91 ст. 2 һәм 4 өл. нигезендә билгеләнгән тәртиптә документлаштырылган мәгълүматларны дәүләт урман реестрына тапшыру;

10) Россия Федерациясе законнарында каралган башка йөкләмәләрен үтәү.

Урман үсентеләренең утырту материалын (үсентеләр, чәчкеннәр) үстерү өчен урманнардан файдалануга карата таләпләр

Урман үсемлекләренең утырту материалын (үсентеләр, чәчкеннәр) үстерү өчен, иң беренче чиратта, урман фонды жирләре составындагы урман белән капланмаган жирләренә, шулай ук урмансыз диләнкеләренә, аланнарны һәм башка, урман үсемлекләре белән капланмаган, урман урнашкан бүтән категория

жирләре файдаланыла.

Урман үсемлекләренең утырту материалын (үсентеләр, чәчкеннәр) үстерү өчен урман үсемлекләренең яхшыртылган һәм сортлы орлыклары, яки, әгәр андый орлыклар булмаса, урман үсемлекләренең нормаль орлыклары кулланыла.

Урман үсемлекләренең утырту материалын (үсентеләр, чәчкеннәр) үстерү өчен урман үсемлекләренең районнарда бүленмәгән орлыкларын, шулай ук сыйфаты тикшерелмәгән урман үсемлекләре орлыкларын, чәчүлекләрен һәм башкаларын куллану тыела.

Россия Федерациясе Кызыл китабына, Россия Федерациясе субъектлары кызыл китапларына кертелгән үсемлек төрләре очрый торган урман кишәрлекләрен урман утыртмаларының утырту материалын (үсентеләр, чәчкеннәр) үстерү өчен файдалану РФ УК 60.15 статьясы нигезендә тыела.

2.12. Урманнарда жир асты байлыкларын геологик өйрәнү буенча эшләр башкару өчен, файдалы казылма ятмаларын эшләп чыгару өчен файдалану нормативлары, параметрлары һәм чорлары

Урман кишәрлекләреннән жир асты байлыкларын геологик өйрәнү буенча эшләр башкару өчен, файдалы казылма ятмаларын эшләп чыгару өчен (РФ УК 43 ст.) файдалану РФ УК 21 ст. нигезендә гамәлгә ашырыла.

РФ УК 21 статьясы нигезендә жир асты байлыкларын геологик өйрәнү буенча эшләр башкару өчен, файдалы казылма ятмаларын эшләп чыгару өчен урманнарда файдаланганда урман фонды жирләрендә урман инфраструктурасын төзүгә бәйле объектларны төзү, аларны үзгәртеп кору һәм эксплуатацияләү рәхсәт ителә. Урман инфраструктурасын төзүгә бәйле булмаган объектларны төзү, үзгәртеп кору һәм эксплуатацияләү урманнарны үзләштерү проекты нигезендә гамәлгә ашырыла. Урман урнашкан башка категория жирләрендә жир асты байлыкларын геологик өйрәнү буенча эшләр башкаруга, файдалы казылма ятмаларын эшләп чыгаруга бәйле объектларны төзү, аларны үзгәртеп кору һәм эксплуатацияләү башка федераль законнарда билгеләнгән очракларда шушы жирләрнең максатчан билгеләнешенә туры китереп рәхсәт ителә.

Урман инфраструктурасын төзүгә бәйсез объектларны төзү, аларны үзгәртеп кору һәм эксплуатацияләү буенча башка барлык очраклардагы кебек үк, эшләр тәмамланганнан соң файдаланылган жирләр рекультивацияләнәргә тиеш (РФ УК 21 ст. 6 өлеше).

Урман утыртмаларын кисүләргә күздә тотылуы урманнарда файдалану төренең бер өлеше булып торган очракларда жир асты байлыкларын геологик өйрәнү буенча эшләр башкару өчен урман кишәрлекләре аренда шартнамәсе нигезендә тапшырыла (РФ УК 43 ст. 2 өлеше).

Әгәр мондый эшләрне башкару урман утыртмаларын кисүгә, капитал төзелеш объектларын төзүгә китермәсә, урманнар дөүләт хакимияте органнарының һәм жирле үзидарә органнарының аларның вәкаләтенә туры

китереп бирелгэн рөхсәтләрә нигезендә урман кишәрлекләрен тапшырмыйча гына файдаланыла (РФ УК 43 ст. 3 өлеше).

Жир асты байлыklarын геологик өйрәнү буенча эшләр башкару өчен, файдалы казылма ятмаларын эшләп чыгару өчен урман кишәрлегенә аренда шартнамәсе ун елдан кырык тугыз елга кадәр төзелә һәм аукцион үткәрүне таләп итми (РФ УК 72 ст. 3 өлеше һәм 74 ст. 3 өлеше).

Урман кишәрлекләренә күрсәтелгән аренда чоры жир асты байлыklarы турындагы законнарның таләпләрен исәпкә алып билгеләнә.

«Жир асты байлыklarы турында» 1992 елның 21 февралендәге № 2395-1 РФ законының 10 статьясында жир асты кишәрлекләре файдалануга билгеле бер вакытка бирелә дип билгеләнә:

1) геологик өйрәнү өчен – 5 елга кадәр вакытка;

2) файдалы казылмалар табу өчен – файдалы казылма ятмаларын эшләнүне жир асты байлыklarыннан нәтижәле файдалануны һәм саклауны тәмин итә торган техник-икътисадый нигезләмәдән чыгып исәпләнә торган файдалы казылма ятмаларын эшкертү чорына;

3) жир асты суларын табу өчен – 25 елга кадәр вакытка;

4) жир асты кишәрлекләренән файдалану хокукын вакытыннан алда туктатканда тапшырылган жир асты кишәрлекләренән кыска вакытлы файдалану хокукы нигезендә файдалы казылмалар табу өчен – бер елга кадәр вакытка.

Файдалы казылма ятмаларын эзләү һәм бәяләү яки эшләп чыгару эшләрен төгәлләү яисә ликвидациялүгә бәйле чараларны башкару зарурлыгы булган очракта, жир асты байлыklarыннан файдаланучы тарафыннан лицензия шартларын бозу очраklары булмау шарты белән, шушы жир асты байлыklarыннан файдаланучының инициативасы белән жир асты байлыklarыннан файдалану чорлары озынайтыла.

РФ УК 20 ст. 2 өлешендә урманнардан жир асты байлыklarын геологик өйрәнү буенча эшләр башкару һәм файдалы казылма ятмаларын эшләп чыгару өчен файдаланганда алынган үзагачка Россия Федерациясенә милекчелек хокукы билгеләнә.

Жир асты байлыklarыннан файданучылар агач эзерләнүне гамәлгә ашыруны күздә тоткан очраklарда, алар аны Россия Федерациясе Хөкүмәтенә 2009 елның 23 июлендәге № 604 карарында каралган тәртиптә рәсмиләштерергә тиеш. Моның өчен урман кишәрлегә бер үк вакытта төрле максатларда файдалану өчен тапшырылырга мөмкин.

Жир асты байлыklarын геологик өйрәнү буенча эшләр башкару һәм файдалы казылма ятмаларын эшләнү өчен урманнардан файдалану тәртибе Россия Федерациясе Урман хужалыгы министрлыгының 27.12.2010 № 515 боерыгы белән расланган.

Бу норматив-хокукый актта урман кишәрлеген бирмичә генә эшләр алып баруга рөхсәт бирү процедурасы билгеләнгән.

Урман фонды жирләрендә урман кишәрлегә тапшырылмыйча жир асты байлыklarын геологик өйрәнү буенча эшләр башкару өчен жир асты

байлыкларыннан файдаланучы (алга таба – Мөрәжәгать итүче) Рослесхозның 27.12.2010 № 515 боерыгы белән расланган, югарыда атап үтелгән Тәртипнең 3 пунктында күрсәтелгән дәүләт хакимияте органнарына яки жирле үзидарә органнарына язмача гариза тапшыра, анда түбәндәгеләр күрсәтелә:

1) Мөрәжәгать итүче хакында белешмәләр:

тулысынча һәм кыскартылган аталышы һәм оешу-хокукый рәвеше, урнашкан жире һәм почта адресы, банк реквизитлары – юридик зат өчен;

фамилиясе, исеме, атасының исеме (соңгысы – булган очракта), яшәү урыны буенча адресы, шәхесен таныкларчы документ белешмәләре, – шәхси эшкуар булып торучы граждандан өчен;

2) планлаштырылган эшләрне башкару өчен кирәкле урман фонды жирләренен урнашкан урыны һәм майданы, урманнардан файдалану нигезләмәсе һәм жир асты байлыкларын геологик өйрәнү эшләрне башкару вакыты.

Гаризага Мөрәжәгать итүче исемненән эш йөртүче затның вәкаләтләрне таныкларчы документ теркәлә (зарурлык булганда).

Дәүләт хакимияте органнары һәм жирле үзидарә органнары ведомствоара мәгълүмати хезмәттәшлек юлы белән түбәндәге документларны ала:

юридик затка карата Юридик затларның бердәм дәүләт реестрыннан өземтә;

физик затка карата Шәхси эшкуарларның бердәм дәүләт реестрыннан өземтә;

салым органында исәпкә куелу турында белешмәләр;

жир асты байлыкларыннан файдалануга лицензиянең яисә дәүләт ихтыяжлары өчен жир асты байлыкларын геологик өйрәнү буенча эшләр башкаруга дәүләт контракты булуы турында белешмәләр.

Гариза 30 көн эчендә карала һәм аталган эшләрне башкаруга рөхсәт бирү турында карар кабул ителә.

Жир асты байлыкларын геологик өйрәнү буенча эшләр башкару һәм файдалы казылма ятмаларын эшләү өчен урманнардан файдалану тәртибендә жир асты байлыкларын геологик өйрәнү буенча эшләр башкаруга, файдалы казылма ятмаларын эшләүгә бәйле объектларны урнаштыру максатларында, барыннан да элек, урмансыз жирләренен, ә урман кишәрлегендә андый жирләр булмаганда – агачлар киселгәч, үсентеләре торгызылмаган, янғын булган жирләренен, бушлыкларның, ачык урыннарның, шулай ук түбән тулылыктагы һәм әллә ни кыйммәтле булмаган урман утыртмалары үсә торган майданнарның файдаланылуы күздә тотыла. Аталган максатлар өчен башка төрле урман кишәрлекләреннән файдалану жир асты байлыкларын геологик өйрәнү буенча эшләр башкаруга, файдалы казылма ятмаларын эшләүгә бәйле объектларны урнаштыруның башка вариантлары мөмкин булмаган очракта гына рөхсәт ителә.

Жир асты байлыкларын геологик өйрәнү буенча эшләр башкаруга, файдалы казылма ятмаларын эшләүгә бәйле объектларны урнаштыру биләнүче

һәм янәшә торучы территорияләрдә эрозия процессларының үсешенә юл куймаска тиеш.

Тиешле объектларның сак һәм санитар-яклау зоналарында урман утыртмаларын кисү урман кишәрлеген тапшыручы дәүләт хакимияте органнары яисә жирле үзидарә органнары белән килештереп гамәлгә ашырыла.

Урманнардан жир асты байлыklarын геологик өйрәнү буенча эшләр башкару, файдалы казылма ятмаларын эшләү максатларында файдаланганда түбәндәгеләр рөхсәт ителми:

бульдозер ярдәмендә агачлар аудару һәм урман кишәрлекләрен агач үсемлекләреннән чистарту, чик буе полосаларын һәм урман авызларын агач калдыклары белән чүпләү, урман авызындагы агач кәүсәләрен һәм скелет тамырларын зарарлау, жәйге чорда яна киселгән үзагачларны махсус чараларсыз гына урманда саклау;

урман утыртмаларын суга батыру һәм озак итеп су бастыру;

тапшырылган урман кишәрлегеннән читтә урман утыртмаларына, үсемлекләр капламына һәм туфракка зыян салу;

урманнарны төзелеш, сәнәгать, агач, көнкүреш һәм бүтән калдыклар, чүпләр белән чүпләү;

тапшырылган урман кишәрлеге майданын һәм аннан читтәге территорияләрне химик һәм радиоактив матдәләр белән пычрату;

транспорт чараларының һәм бүтән механизмнарның бирелгән урман кишәрлегеннән читтәге юллардан гайре ирекле маршрутлар буенча узуы.

Яшел зоналарда һәм урман-парк зоналарында, шулай ук шөһәр урманнары территориясендә файдалы казылма ятмаларын эшләү тыела.

Урманнардан жир асты байлыklarын геологик өйрәнү буенча эшләр башкару, файдалы казылма ятмаларын эшләү максатларында файдаланучы затлар түбәндәгеләрне тәэмин итә:

1) файдаланыла торган урманнарны һәм аның янәшәсендәге урман кырыйларын, ясалма һәм табигый су агып чыгу урыннарын төзелеш, сәнәгать, агач кисүдән калган, көнкүреш һәм бүтән калдыклардан, чүп-чарлардан даими рәвештә чистартып торуну;

2) житештерү эшчәнлеге барышында жиңмерелгән юлларны, киптерү канауларын, дренаж системаларын, күперләрне, башка гидротехника корылмаларын, квартал баганаларын, квартал юлларын, аншлаглларны, урманнар территориясен төзекләндерү элементларын торгызуны;

3) Россия Федерациясе законнарына ярашлы рәвештә урман инфраструктурасы булдыруга бәйле булмаган, жир асты байлыklarын геологик өйрәнү, файдалы казылма ятмаларын эшләп чыгаруга бәйле объектларны тиешле эшләрне үтәү чорлары тәмамлану белән консервацияләүне яисә юк итүне һәм күрсәтелгән объектларны төзү, үзгәртеп кору һәм (яки) эксплуатацияләү өчен файдаланылган жирләрне рекультивацияләүне;

- 4) аталган затлар гаебе белән барлыкка килгән һәлакәт очраklarын һәм урман янғыннарын юкка чыгару, шулай ук башка шундый хәлләрне бетерү буенча кирәкле чаралар күрелүне;
- 5) сейсмик разведка эшләрен планлаштыру һәм үткөрү, шулай ук хәрәкәт составын һәм йөкләрне яңа урынга күчерү максатларында квартал ызаннары, урман юллары биләгән һәм урман утыртмалары белән капланмаган башка жирләрдән максималь рәвештә файдалануны.

2.13. Урманнарда сусаклагычлар һәм башка төрле ясалма су объектлары, шулай ук гидротехника корылмалары һәм махсулаштырылган портлар төзү һәм эксплуатацияләү өчен файдалану нормативлары, параметрлары һәм чорлары

Сусаклагычлар һәм башка төрле ясалма су объектлары, шулай ук гидротехника корылмалары, диңгез портлары, диңгез терминаллары, елга портлары, причаллар төзү һәм аларны эксплуатацияләү өчен урманнарда файдалану РФ УК 44 ст. нигезендә гамәлгә ашырыла.

Сусаклагычларны, башка төрле ясалма су объектларын, шулай ук гидротехника корылмаларын, диңгез портларын, диңгез терминалларын, елга портларын, причаллар төзү һәм аларны эксплуатацияләү өчен урманнарда файдалану су законнары нигезендә гамәлгә ашырыла.

РФ Су кодексының 1 статьясы су объекты дип табиғый яисә ясалма сулыкны, су агып төшү урынын яисә суларның даими яисә вакытлыча жыелып торучы су режимының характерлы рәвешләренә һәм сыйфатларына ия булган бүтән су объекттын аңларга киңәш итә.

Ясалма су объектларының төрләре: сусаклагычлар, буалар һәм каналлар.

Урман хужалыгында сусаклагычлар һәм буалар асылда кече һәм уртача зурлыктагы елгаларда, шулай ук инешләрдә аларның урманүткөрү сәләтен көчәйтү, урман эзерләүне һәм житештерүнең бүтән төрөн су белән тәмин итү өчен корыла һәм файдаланыла.

Урман хужалыгында каналлар корыту, сугару, су бастыру һ.б. максатларында булдырыла һәм эксплуатацияләнә. Аерым очракларда сал агызу каналлары ясалырга һәм эксплуатацияләнәргә мөмкин.

Шул ук максатларда гидротехника корылмалары булдырыла һәм эксплуатацияләнә, аларга «Гидротехника корылмаларының куркынычсызлыгы турында» 1997 елның 21 июлендәге 117-ФЗ номерлы федераль законның 3 ст. нигезендә түбәндәгеләр керә:

плотиналар, гидроэлектростанция биналары, сутаулагыч, сужибәргеч һәм сучыгаргыч корылмалар, тунельлар, каналлар, насос станцияләре, суда йөзүче шлюзлар, судно күтәрткечләр;

сусаклагычларның ярларын, елга ярларын һәм үзән төбен су басудан һәм жиңерелүдән саклау өчен билгеләнгән корылмалар; сәнәгий һәм авыл

хужалыгы оешмаларының сыек калдыкларын саклагычларны чикләп торучы корылмалар (дамбалар);

каналларда су ашалудан саклау жайланмалары;

су ресурсларыннан файдалану һәм суларның һәм сыек калдыкларның тискәре йогынтысын бетерү өчен билгеләнгән корылмалар, «Су белән тәмин итү һәм су агызу турында» федераль законда каралган кайнар су белән тәмин итүнең үзәкләштерелгән системасы объектларыннан тыш.

Сусаклагычлар һәм башка төрле ясалма су объектлары, шулай ук гидротехника корылмалары, диңгез портлары, диңгез терминаллары, елга портлары, причаллар төзү һәм аларны эксплуатацияләү өчен урманнардан файдалану РФ УК 21 ст. нигезендә гамәлгә ашырыла. Файдалануның әлеге төре урман инфраструктурасы булдыруга бәйле булмаган объектларны төзүгә, үзгәртеп коруга һәм эксплуатацияләүгә бәйле.

Урманнардан күрсәтелгән максатларда файдаланганда агачларны, куакларны, лианаларны кисү рөхсәт ителә, шул исәптән гражданның иминлеген тәмин итү һәм тиешле объектларны эксплуатацияләү өчен кирәкле шартлар тудыру өчен билгеләнгән саклык һәм санитар-яклау зоналарында (РФ УК 21 ст. 5 өл.).

РФ УК 21 ст. 4 өлеше нигезендә гидротехника корылмалары су законнарына туры китереп консервацияләнергә яисә ликвидацияләнергә тиеш.

Су объектларын файдалануга тапшыру турында карар эзерләү һәм кабул итү кагыйдәләре Россия Федерациясе Хөкүмәтенең 2006 елның 30 декабрендәге № 844 карары белән расланган.

Дәүләти һәм муниципаль мөлкәттәге урман кишәрлекләре сусаклагычлар һәм башка төрле ясалма су объектлары, шулай ук гидротехника корылмалары, диңгез портлары, диңгез терминаллары, елга портлары, причаллар төзү һәм эксплуатацияләү өчен даими (вакыты чикләнми) файдалануга, арендага яисә түләүсез сроклы файдалануга тапшырылырга мөмкин.

РФ УК 72 статьясының 3 өлеше һәм 74 статьясының 3 өлеше нигезендә күрсәтелгән урман кишәрлекләре атап үтелгән максатларда дәүләт хакимияте органнары яисә жирле үзидарә органнары карарлары нигезендә, аукционнар уздырмыйча гына, бер елдан алып кырык тугыз елга кадәрге чорга арендага тапшырыла. Гариза килгән көннән соң утыз көннән артып китмәгән чорда дәүләт хакимияте органы, жирле үзидарә органы үзләренең РФ УК 81-84 ст. билгеләнгән вәкаләтләре чигендә килгән гаризаны карыйлар һәм урман кишәрлегенең яңа аренда шартнамәсен төзүдән баш тарту өчен нигезләр булу-булмавын тикшерәләр һәм күрсәтелгән карау һәм тикшерү нәтижәсендә урман кишәрлегенең арендаторы булып торучы гражданин яисә юридик зат белән мондый урман кишәрлегенең яңа аренда шартнамәсен сатулар уздырмыйча төзү турында яисә РФ УК 74 ст. 2 өлешендә каралган шартларның берсе генә булса да үтәлмәгәндә мондый шартнамәне төзүдән баш тарту турында карар кабул ителәр. Мондый шартнамәне төзүдән баш тарту турында карарда тиешле карар кабул итүнең барлык нигезләре булырга тиеш.

Урман фонды жирләрендә урнашкан урманнарда шушы рәвешле файдаланганда алынган үзагачка карата милекчелек хокукы Россия Федерациясенек була (РФ УК 20 ст. 2 өлеше).

2.14. Урманнарда линияле объектлар төзү, үзгәртеп кору, эксплуатацияләү өчен файдалану нормативлары, параметрлары һәм чорлары

Урманнарда линияле объектлар төзү, үзгәртеп кору һәм эксплуатацияләү өчен файдалану РФ УК 45 ст. нигезендә регламентлана.

РФ УК 9 ст. ярашлы рәвештә урман кишәрлекләреннән даими (вакыты чикләнми) файдалану хокукы, чит урман кишәрлекләреннән чикләнган рәвештә файдалану хокукы (сервитут), урман кишәрлекләрен арендага алу хокукы, шулай ук урман кишәрлекләреннән түләүсез нигездә вакыты билгеләнеп файдалану хокукы гражданлык законнарында, концессия килешүләре турында Россия Федерациясе законнарында һәм жир законнарында каралган нигезләрдә һәм тәртиптә барлыкка килә һәм туктатыла, әгәр РФ Урман кодексында, шулай ук дәүләти-хосусый партнерлык һәм муниципаль партнерлык турында законнарда башкача каралмаса.

Урманнарда электртапшыру, элемент линияләре, юллар, торбаүткәргечләр һәм линияле башка объектлар төзү, үзгәртеп кору һәм эксплуатацияләү өчен файдалану Россия Рослесхозның 2011 елның 10 июнендәге № 223 боерыгы белән расланган Кагыйдәләр белән раслана.

Линияле объектлар төзү, үзгәртеп кору һәм эксплуатацияләү максатларында, барыннан элек, урманлы булмаган жирләр, ә урман кишәрлегендә андый жирләр булмаганда – кисентеләре торгызылмаган, көек, бушлык, ачык урыннар, шулай ук түбән тулылыклы һәм кыйммәте азрак булган урман утыртмалары үсә торган майданнар кулланыла, күрсәтелгән максатларда башка төрле урман кишәрлекләреннән файдалану линияле объектларны урнаштыру мөмкин булган башка вариантлар булмаган очракта рөхсәт ителә.

Автомобиль юллары һәм тимер юллар төзү, үзгәртеп кору һәм эксплуатацияләү өчен урманнарда файдаланганда жир өсте һәм туфрак эче агынтысын боза торган, юллар буендагы урман кишәрлекләрен су бастыра яки сазландыра торган очраклар булмаса тиеш.

Гражданнарның иминлеген тәмин итү һәм линияле объектларны эксплуатацияләү өчен зарури шартлар тудыру өчен билгеләнгән саклык һәм санитар-яклау зоналарында урман утыртмаларын кисү шушы зоналарның билгеләнгән режимы нигезендә урман кишәрлеген файдалануга тапшырган дәүләт хакимияте органнары яисә жирле үзидарә органнары белән килештереп гамәлгә ашырыла.

Урманнарда линияле объектларны төзү, үзгәртеп кору һәм эксплуатацияләү максатларында файдаланганда түбәндәгеләр рөхсәт ителми:

тапшырылган урман кишәрлегеннән читтә һәм тиешле саклык зонасында урман утыртмаларына, үсемлекләр капламына һәм туфракка зыян салу;

тапшырылган урман кишәрлеген читтә янәшә урнашкан территорияләрне төзелеш һәм көнкүреш калдыклары, агач калдыклары, бүтән калдыклар белән чүпләү;

тапшырылган урман кишәрлеге майданын һәм аннан читтәге территорияләрне химик һәм радиоактив матдәләр белән пычрату;

транспорт чараларының һәм бүтән механизмнарның бирелгән урман кишәрлегеннән читтә һәм тиешле саклык зонасындагы юллардан гайре ирекле, билгеләнмәгән маршрут буенча узуы.

Линияле объектлар төзү, үзгәртеп кору һәм эксплуатацияләү максатларында урманнардан файдаланучы затлар түбәндәгеләрне тәэмин итә:

тапшырылган урман кишәрлеген, аның янәшәсендәге урман аланнарын, ясалма һәм табигый су агып чыгу урыннарын төзелеш, урман кисү, көнкүреш һәм бүтән калдыклардан, агулы матдәләрдән даими рәвештә чистартып тора;

эшчәнлек барышында жиңмерелгән юлларны, киптерү канауларын, дренаж системаларын, шлюзларны, күперләрне, башка гидротехник корылмаларны, квартал баганаларын, квартал юлларын торгыза;

аталган затлар гаебе белән барлыкка килгән һәлакәт очракларын һәм урман янгыннарын юкка чыгара, шулай ук башка шундый хәлләрне бетерү буенча кирәкле чаралар күрә;

Линияле объектларны төзү, үзгәртеп кору һәм эксплуатацияләү өчен урманнардан файдаланганда жиңмерелгән яисә пычранган жирләр Россия Федерациясе законнары таләпләренә ярашлы рәвештә рекультивацияләнергә тиеш.

Электр тапшыру линияләренәң яки элементә линияләренәң трассаларының барлык киңлеге буйлап туфрак катламы эрозия арту куркынычы барлыкка килгәндә туфрак катламы бозылган урыннарда үлән чәчү һәм (яки) куаклыклар утырту юлы белән жирләргә рекультивация уздырылырга тиеш.

Уртак файдаланудагы автомобиль юлларын һәм тимер юлларны яклау вазыйфасын үтәүче урманнарның (шушы юллар буйларындагы яклаучы полосалар) хокукый режимы РФ УК 102 ст. белән регламентланган.

Урман фонды жирләрендә һәм энергетика жирләренә кертелмәгән башка категория урманнары үсә торган жирләрдә электр тапшыру линияләре төзү өчен кирәкле урман фонды жир кишәрлеге зурлығы Электр челтәрләренә хезмәт күрсәтүче һава электр тапшыру линияләре һәм элементә линияләре баганалары урнаштыру өчен жир кишәрлекләренәң зурлыкларын билгеләү кагыйдәләренәң (РФ Хөкүмәтенәң 2003 елның 11 августындагы № 486 карары белән расланган) 6 пункты нигезендә исәпләп чыгарыла.

Жир кишәрлегенәң, шул исәптән көчәнеше 10 кВ артмаган һавадан электр тапшыру линияләре баганалары (электр челтәрәненә хезмәт күрсәтүче элементә линияләре баганалары) урнаштыру өчен жир кишәрлегенәң жир өслегендә багананың аркылы кисеменә тигез булган контур майданы буларак минималь зурлығы билгеләнә.

Көчөнеше 10 кВ артмаган навадан электртапшыру линиясе баганасын урнаштыру өчен урман кишәрлегенен минималь зурлыгы түбәндәгечә билгеләнә:

жир өслегендә багана проекциясе контурыннан 1 м торган контур мәйданы (тарттырып торучы жайланмалардагы баганалар өчен – тарттыргычларны да кертеп), – авыл хужалыгы билгеләнешендәге жир кишәрлекләре белән чиктәш булган, ригельләрен урнаштыру тирәнлегенә 0,8 м артмаган баганалар урнаштыру өчен билгеләнгән жир кишәрлекләреннән кала, барлык категориядәге жирләрнең жир кишәрлекләре белән чиктәш торучы жир кишәрлекләре өчен;

жир өслегендә багана проекциясе контурыннан 1,5 м торган контур мәйданы (тарттырып торучы жайланмалардагы баганалар өчен – тарттыргычларны да кертеп), – авыл хужалыгы билгеләнешендәге жир кишәрлекләре белән чиктәш торучы, ригельләрен урнаштыру тирәнлегенә 0,8 м артмаган баганаларны урнаштыру өчен билгеләнгән жир кишәрлекләре өчен.

330 кВ һәм аннан югарырак көчөнешле, конструкциясендә жиргә беркетелеп куела торган таягы (тарттырып торучы жайланмасы) кулланыла торган навадан электртапшыру линияләре баганасын урнаштыру өчен аерып алынган жир кишәрлекләренен минималь зурлыкларын барлык категориядәге жирләрнең жир кишәрлекләре белән чиктәш торучы жир кишәрлекләре өчен (авыл хужалыгы билгеләнешендәге жирләрдән тыш) жир өслегенә дәрәжәсендә һәм таяныч жайланмасының (тарттырып торучы жайланмасының) тышкы контурларыннан – 1 м һәм авыл хужалыгы билгеләнешендәге жир кишәрлекләре белән чиктәш торучы жир кишәрлекләре өчен 1,5 м торучы контурлар мәйданы буларак билгеләргә рөхсәт ителә.

Навадан электртапшыру линиясе баганаларын (электр челтәрләренә хезмәт күрсәтүче элемент линияләре баганаларын) урнаштыру өчен жир кишәрлекләренен билгелә бер зурлыклары баганаларны жиргә беркетү зарурлыгыннан, баганаларның зурлыкларыннан һәм типларыннан, грунтларның терәк була алу сәләтеннән һәм тотрыклылыгын һәм иминлекле эксплуатацияләнүен тәмин итү максатында багана мәйданчыгын инженерия ягыннан төзекләндерү зарурлыгыннан чыгып билгеләнә.

Энергетика объектлары оешмалары эшчәнлеген тәмин итү (РФ Жир кодексының 89 ст.) максатларында һәм электр хужалыгы объектларының һәм электр энергетикасының электр энергетикасы турында Россия Федерациясе законнарында билгеләнгән бүтән объектларының куркынычсыз һәм аварияләрсез функцияләвен, ышанычлы эксплуатацияләнүен тәмин итү өчен, әлегә урман кишәрлекләре составына кергән жирләрнең категориясенә бәйсез рәвештә, жир кишәрлекләреннән файдалануда махсус шартлары булган саклык зоналары билгеләнә.

Мондый саклык зоналарын билгеләү һәм тиешле жир кишәрлекләреннән файдалану тәртибе РФ Хөкүмәтенен «Электр челтәрләре хужалыгы объектларының саклык зоналарын һәм мондый зоналарның чикләрендә урнашкан жир кишәрлекләреннән файдалануда махсус шартлар

билгеләү тәртибе турында» 24.02.2009 №160 карары белән билгеләнә (алга таба – Жир кишәрлекләренең саклык зоналарын һәм алардан файдалануға махсус шартлар билгеләү кагыйдәләре).

Саклык зоналарында электртапшыру линияләрен һәм электр хужалыгының башка объектларын эксплуатацияләүдә куркынычсыз шартлар тәмин итү һәм аларга зыян салыну мөмкинлеген юкка чыгару максатларында территорияләрдән файдалануда махсус шартлар билгеләнә.

Саклык зоналары челтәр оешмалары хисабыннан кисәтү тамгалы урнаштыру юлы белән маркаланырга тиеш, әлеге тамгаларда саклык зонасының зурлыгы, тиешле челтәр оешмасы турында мәгълүматлар, шулай ук Жир кишәрлекләренең саклык зоналарын һәм алардан файдалануда махсус шартлар билгеләү кагыйдәләрендә билгеләнгән чикләмәләргә үтәү зарурлыгы күрсәтелә.

Саклык зоналары чикләрендә челтәр оешмалары белән килештерү турында язмача рөхсәттән башка юридик һәм физик затларга түбәндәгеләр тыела:

биналар һәм корылмалар төзү, капитал ремонтлау, үзгәртеп кору яки сүтү;

тау, шартлату, мелиоратив эшләр, шул исәптән жирләргә вакытлыча су бастыруга бәйле эшләр;

агачлар һәм куаклыктар утырту һәм кисү;

төпне тирәнәйтә, туфрак сосу һәм төяү-бушату эшләре, балык, судагы башка хайваннарны һәм үсемлекләргә су төбөннән тоту кораллары белән табу, сугару урыннары ясау, боз вату һәм эзерләү (электр тапшыру буенча су астындагы кабель линияләренең саклык зоналарында);

йөк белән яки йөктән башка вертикаль буенча иң биек ноктасыннан сулыклар аша электртапшыруның һава линияләре үтә торган урынның иң түбән ноктасына кадәр озынлыгы, шул исәптән ташу вакытында суның максималь күтәрелү дәрәжәсен исәпкә алып, минималь дәрәжәдә мөмкин булган озынлыктан азрак тәшкил иткән судноларның үтүе;

йөк белән бергә яки йөктән башка юл өслегеннән исәпләгәндә 4,5 метрдан биекрәк озынлыкта булган машиналарның һәм механизмнарның үтүе (электртапшыруның һава линияләрен саклау зоналарында);

0,3 метрдан тирәнрәк урында жир эшләре (сөрелә торган жирләрдә 0,45 метрдан тирәнрәк булган урыннарда), шулай ук грунт планлаштыру (электртапшыру буенча жир астындагы кабель линияләренең саклык зоналарында);

су агынтысының биеклегенә 3 метрдан артып киткән очракта авыл хужалыгы культураларына су сибү (электртапшыру буенча һава линияләренең саклык зоналарында);

биеклегенә 4 метрдан артып киткән орган авыл хужалыгы машиналарыннан һәм жайланмаларыннан файдаланып, кырда авыл хужалыгы эшләрен башкару (электртапшыру буенча һава линияләренең саклык зоналарында) яки кырда жир сөрүгә бәйле авыл хужалыгы эшләрен башкару (электртапшыруның кабель линияләрен саклау зоналарында).

Гамәлләр башкаруны килештерү турында язмача рөхсәт алу өчен мәнфәгатьле затлар язмача гариза белән электр хужалыгының тиешле объектларын эксплуатацияләү өчен җаваплы булган челтәр оешмасына (аның филиалына, вәкиллегенә яисә структур бүлекчәсенә) кирәкле эшләрне гамәлгә ашыра башлар алдыннан 15 эш көненнән соңга калмыйча мөрәжәгать итә.

Челтәр оешмасы гариза килгән датадан соң 2 көн эчендә аны карый һәм тиешле эшләрне гамәлгә ашыруны килештерү (килештерүдән баш тарту) турында карар кабул итә.

Эшләрне гамәлгә ашыруны килештерү (килештерүдән баш тарту) турында язмача карар мөрәжәгать итүчегә тапшырыла яки почта аша кулга тапшыру турында белдереп җибәрелә. Мөрәжәгать итүчегә шулай ук челтәр оешмасы тарафыннан кабул ителгән карар турында факсимиль яки электрон элемент чараларыннан файдаланып та хәбәр ителә, эгәр шушы рәвешле хәбәр итү зарурлығы гаризада күрсәтелгән булса.

Эгәр тиешле эшләрне гамәлгә ашыру норматив хокукый актларда билгеләнгән таләпләрне бозса һәм тиешле электр челтәрләре хужалыгы объектлары эшенә хилафлык китерергә мөмкин булса, эшләрне килештерүдән баш тарту рөхсәт ителә. Баш тарту нигезле булырга һәм мөрәжәгать итүченең тиешле эшләрне башкаруы (тиешле гамәлләрне гамәлгә ашыруы) нәтижәсендә бозылачак норматив хокукый актларның нигезләмәләренә сылтамаларны үз эченә алырга тиеш.

Саклык зоналарында эшләрне гамәлгә ашыруны килештерү турында карар алган затлар аларны электр челтәрләре хужалыгы объектларын саклауны тәмин итә торган шартларны үтәп гамәлгә ашырырга тиеш.

Саклык зоналарында шартлату эшләрен башкаруны килештерү турында язмача карар бу эшләрне башкаручы затлар билгеләнгән тәртиптә рәсмиләштерелгән, шартлату эшләрен башкарганда норматив хокукый актларда билгеләнгән куркынычсызлык кагыйдәләрендә каралган техник документацияне (проектларны, паспортларны һ.б.) тапшырган очракта гына бирелә.

Биналар һәм корылмалар төзүне, капитал ремонтлауны һәм үзгәртеп коруны килештерү турында язмача карар алынган очракта, күрсәтелгән гариза белән бер үк вакытта челтәр оешмасына тиешле объектларга карата эшләнгән проект документациясе дә җибәрелә. Шәһәр төзү эшчәнлегенә турында законнар нигезендә мондый документацияне эшләү зарури булмаган очракта, мондый гариза белән бер үк вакытта төзүгә планлаштырылган объект параметрлары (үзгәртеп корганда аның параметрларын үзгәртү) турында, шулай ук төзү, үзгәртеп кору һәм ремонтлау буенча эшләрнең сроклары һәм күләмнәре турында белешмәләр дә тапшырыла. Биналар һәм корыламалар төзүне, үзгәртеп коруны һәм ремонтлауны гамәлгә ашыруда мәнфәгатьле затлардан бүтән документларны һәм белешмәләренә таләп итү рөхсәт ителми.

Челтәр оешмаларының саклык зоналарында эшләрне гамәлгә ашыруны килештерү турында язмача карар бирүдән баш тартуына карата судка шикаять белдерелергә мөмкин.

Федераль дэүлэт энергетика күзэтчелеген гамэлгэ ашыручы федераль башкарма хахимият органы саклык зоналарында челтэр оешмасы белэн килештерү турында язмача карар алмыйча эшлэр башкарылу фактларын ачыклаган очракта, күрсәтелгән органдагы вәкаләтле вазыйфай затлар Россия Федерациясе законнары нигезендә тиешле административ хокук бозулар турында беркетмәләр төзи.

Челтэр оешмалары һәм бүтән затлар саклык зоналарында челтэр оешмасы белэн килештерү турында язмача карар алмыйча эшлэр башкарылу фактларын ачыклаган очракта, аталган затлар федераль дэүлэт энергетика күзэтчелеген гамэлгэ ашыручы федераль башкарма хахимият органына мондый фактларның булуы турында гариза жиберә, шулай ук Россия Федерациясе законнары нигезендә судка һәм (яки) тиешле хокук бозулар турында эшләрне карау өчен вәкаләтле булган башкарма хахимият органнарына мөрәжәгать итәргә хокуклы.

Электр хужалыгы объектларына техник хезмәт күрсәтү буенча планлы (регламентлы) эшләр жир кишәрлекләренен милекчеләренә (жирдән файдаланучыларга, жир хужаларына, арендаторларга) алдан хәбәр итеп башкарыла.

Хәбәрләмә язмача рәвештә почта аша кулга тапшыру турында белдерү белән жиберелә. Хәбәрләмәне жиберү билгеләнгән тәртиптә язмача корреспонденцияне жиберү буенча билгеле бер контроль чорларны исәпкә алып, тиешле эшләрне башлап жиберү датасына кадәр 7 эш көненнән соңга калмыйча алынуын тәмин итәрлек чорда гамэлгә ашырыла, аварияләрне туктату яисә ликвидацияләү буенча эшләр искәртмәле очрактар булып тора. Хәбәрләмдә эшләрнең озынлыгы, шулай ук эчтәлеге күрсәтелә.

Электр хужалыгы объектларының аварияләрсез функцияләнгән һәм эксплуатацияләнгән тәмин итү өчен саклык зоналарында челтэр оешмалары яисә челтэр оешмалары белән тиешле шартнамәләр нигезендә гамэл кылучы оешмалар тарафыннан түбәндәгеләр гамэлгә ашырыла:

а) күрсәтелгән зоналар урман биләмәләрендә һәм яшел утыртмаларда урнашкан очракта һавадан электртапшыру линияләре буйлап һәм подстанцияләренен һәм бүлү жайланмалары периметры буйлап урман ызаннары салына һәм карап тотыла;

б) агачлар һәм куаклыклар ябалдашларына кадәр рөхсәт ителгән минималь аралык чикләрендә киселә һәм игәүләнгән, шулай ук аву куркынычы янаган агачлар кисеп атыла.

Урман ызаннарын карап тотканда челтэр оешмалары түбәндәгеләрне тәмин итәргә бурычлы:

а) урман ызаннарын урманнарда янгын куркынычсызлыгы кагыйдәләре таләпләре нигезендә янгыннан ышанычлы торышта карап тотарга;

б) урман ызаннары киңлеген, агачларны (куакларны) кисеп ату яисә ябалдашларын кискәләү юлы һәм башка төрле ысуллар белән, электр хужалыгы объектларын төзү проектларында һәм Россия Федерациясе законнарында

билгелэнгэн тэртиптэ билгелэнэ торган талэплэрдэ каралган зурлыкларда карап тотарга;

в) урман ызаннарында үсүчө, биеклеге 4 метрдан артып китүчө агачларны (урман утыртмаларын) кисэргэ яисэ ябалдашларын кискэлэргэ.

Кагыйдэлэрнең 21 һәм 23 п. каралган очрақларда агачлар кисү эше зарурлык очрагына карап, урман кишәрлекләрен алдан бирмичә генә гамәлгә ашырыла. Челтәр оешмалары яисэ челтәр оешмалары белән тиешле шартнамәләр нигезендә эшлөүчө оешмалар вәкаләтле дәүләт хақимияте органнары РФ УК 49 статьясы нигезендә урманнардан файдалану турында хисаплар тапшыра.

Урман фонды жирләрендә саклчык зоналары электртапшыру буенча һава линияләре буйлап жир кишәрлеге өслегенә һәм һава киндигенә (электртапшыру буенча һава линияләре бағаналарының биеклегенә туры килгән биеклектә) вертикаль параллель ясылықлар белән чиклэнгән, электртапшыру линиясенә һәр ягында кырый үткәргечләрдән түбәндөгечә ераклықларда үзләренәң читкә тайпылмаган торышында торучы бер өлөшө рәвешендә билгеләнә:

Көчәнешнең проектта каралган номинал классы, кВ	Ераклығы, м
1 кадәр	2
1-20	10
35	20
110	20
150, 220	25
300, 500, +/- 400	30
750, +/- 750	40
1150	55

Элемтә, радио элементәсе, телевидение, информатика белән тәэмин итү максатларында (космик элементән тыш) тиешле инфраструктура объектлары урнаштыру өчен жир кишәрлекләре бирелә (РФ ЖК 91 ст.), түбәндәгеләрне дә кертеп:

1) балансында радиорелейлы, һава, кабельле элементә линияләре һәм тиешле читләштерү полосалары булган эксплуатацион элементә предприятиеләре;

2) кабельле, радиорелейлы һәм һавадагы элементә линияләре һәм кабельле һәм һава элементә трассаларындагы радиофикация линияләре һәм элементә линияләренәң радиофикациясе һәм тиешле саклык зоналары;

3) жир астындагы кабельле һәм һава элементә һәм радиофикация линияләре һәм элементә линияләренәң тиешле саклык зоналары;

4) элементәнең кабель линияләрендә хезмәт күрсәтелми торган жир өсте һәм жир асты көчәйткеч пунктлары һәм тиешле саклык зоналары;

5) спутник элементәсенәң жир өсте корылмалары һәм инфраструктурасы.

«Элемтэ турында» 2003 елның 7 июлендәге № 126-ФЗ федераль законда элемтэ линияләренә тапшыру линияләре, элемтәнен физик чылбырлары һәм линияле-кабельле корылмалары буларак билгеләмә бирелә.

Жирләрдән элемтэ максатларында файдалануга кагылышлы мәсьәләләр РФ Хөкүмәтенең 09.06.1995 № 578 карары белән расланган Россия Федерациясе элемтэ линияләрен һәм корылмаларын саклау кагыйдәләрендә билгеләнгән.

Элемтәнен кабель һәм һава линияләре һәм радиофикация линияләре трассаларында:

файдалануда махсус шартлары булган саклык зоналары билгеләнә:

урмансыз урыннарда торак пунктларынан читтә урнашкан элемтәнен жир астындагы кабель һәм һава линияләре һәм радиофикация линияләре өчен, – элеге линияләр буйлап урнашкан жир кишәрлекләре рәвешендә, алар элемтәнен жир астындагы кабеле трассасыннан яки элемтәнен иң кырый һава үткәргечләреннән һәм радиофикация линияләреннән һәр яклап кимендә 2 метрда торучы параллель турылар буларак билгеләнә;

элемтәнен диңгездәге кабель линияләре һәм суднолар йөри торган һәм сал агыза торган елгалар, күлләр, сусаклагычлар һәм каналлар (арыклар) аша узганда элемтэ кабельләре өчен, – су өслегеннән су төбенә кадәр бөтен тирәнлегә буенча су тирәлеген тәшкил итүче кишәрлек рәвешендә, ул диңгездәге кабель трассасыннан һәр ягыннан 0,25 диңгез миленә тигез булган ераклыкта яки елгалар, күлләр, сусаклагычлар һәм каналлар (арыклар) кичүендә һәр ягыннан 100 метрда тигез булган ераклыкта торучы параллель өслекләр буларак билгеләнә;

жир өслегендә һәм жир астында элемтәнен кабель линияләрендә хезмәт күрсәтелми торган ток көчәйткеч һәм регенерация пунктларында, – жир кишәрлекләре рәвешендә, алар көчәйткеч һәм регенерация пунктлары урнашкан үзәктән яки алар тирәли вал салыну чикләреннән кимендә 3 метр ераклыкта һәм жиргә беркетү контурларынан кимендә 2 метр ераклыкта торучы йомык линияләр белән билгеләнә.

Кабель һәм һава элемтэ линияләре трассаларында урман биләмәләрендә һәм урман утыртмаларында түбәндәгечә урман ызаннары ясалырга тиеш:

агачларның биеклегә 4 метрдан кимрәк булганда – һава элемтэ линияләренең һәм радиофикация линияләренең кырый үткәргечләре арасында кимендә плюс 4 м киңлегендә (кырый үткәргечләрдән агач ботакларына кадәр һәрьяклап 2шәр метр);

утыртмалар биеклегә 4 метрдан биегрәк булганда – һава элемтэ линияләренең һәм радиофикация линияләренең кырый үткәргечләре арасында кимендә плюс 6 м киңлегендә (кырый үткәргечләрдән агач ботакларына кадәр һәрьяклап 3әр метр);

элемтэ кабеле трассасы буйлап – кимендә 6 метр киңлектә (элемтэ кабеленнән һәрьяклап 3әр метр).

элемтэ линияләренең һәм корылмаларының, радиофикация линияләренең һәм корылмаларының саклык зоналарындагы барлык эшләр

эшләрне башкару һәм кабул итү кагыйдәләре буенча гамәлгә норматив документларны үтәп башкарыла.

Урман биләмәләре һәм урман утыртмалары буенча уза торган кабельле һәм һава элементә линияләре өчен ызаннар шушы элементә линияләре белән эш итүче предприятиеләрнең көче белән янғын куркынычы күзлегеннән караганда иминлекле торышта тотылырга тиеш.

Әгәр гамәлдәге кабельле һәм һава элементә линияләре трассалары тыюлыклар, беренче төркем урманнары һәм махсус сакланучы башка территорияләр буйлап узса, махсус сакланучы кишәрлекләрнең (сирәк һәм югала баручы хайван төрләрен ашату урыннары, кыйммәтле балык токымнарының уылдык чәчү урыннары һ. б.) вазыйфаи әһәмиятен киметү күренеше булмаганда гына урман ызаннары ясау рөхсәт ителә.

Паркларда, бакчаларда, тыюлыкларда, шәһәрләр һәм торақ пунктлары тирәсендәге яшел зоналарда, кыйммәтле урман биләмәләрендә, кырыклагыч урман утыртмаларында, автомобиль юллары һәм тимер юллар буендагы яклаучы урман полосаларында, елгалар һәм каналлар буендагы, күлләр һәм башка сулыклар тирәсендәге тыюлыклы урман полосаларында ызаннар ясау утыртмаларның торышына мөмкин кадәр аз зыян китереп һәм аларның яклау үзенчәлекләре югалмаслык итеп башкарылырга тиеш.

Ызаннарда куаклыклар һәм яшь агачлар киселмәскә (кабельле элементә линияләренә ызаннары гайре), йомшак туфрақларда, текә урыннарда (15 градустан югары) һәм сулар белән юыла торган урыннарда түмәрләр казып алынмаска тиеш.

Элементә линияләре һәм радиофикация элементәләре белән эш итүче предприятиеләргә саклык зоналарында түбәндәгеләр рөхсәт ителә:

үз хисабыннан юллар, килә торган юллар, күперләр һәм элементә линияләренә һәм радиофикация линияләренә эксплуатацияле хезмәт күрсүтү өчен кирәкле башка корылмаларны жир милекчеләре (жир хужалары, жирдән файдаланучылар, арендаторлар) белән килештерелгән шартларда төзү, соңгылары әлеге предприятиеләргә элементә корылмаларына эксплуатацияле хезмәт күрсәтү өчен шартлар тудырудан баш тартырга хокуклы түгел;

элементә линияләрен һәм радиофикация линияләрен ремонтлау өчен, алга таба күмеп, чокырлар, траншеялар һәм нигез чокырлары казу;

урман биләмәләре аша уза торган элементә линияләрендә һәм радиофикация линияләрендә аварияләр булганда әлеге линия трассаларына янәшә урнашкан жирләрдә алга таба кисү калдыкларын чистарту шарты белән аерым агачларны кисеп ату.

РФ Жир кодексының 90 ст. 6 өл. ярашлы рәвештә, трубаүткәргеч оешмаларының эшчәнлеген һәм әлеге өлкә объектларының эксплуатацияләнүен тәмин итү максатларында, түбәндәгеләр өчен жир кишәрлекләре биреләргә мөмкин:

1) нефтьүткәргечләр, газүткәргечләр, башка төрле трубаүткәргеч системасындагы жир өсте объектларын урнаштыру;

2) трубаүткөргөч транспортның жир өсте һәм жир асты биналарын, корылмаларын, жайланмаларын һәм башка төрлө объектларын эксплуатацияләү, карап тоту, төзү, үзгәртеп кору, ремонтлау өчен кирәкле жир өсте объектларын урнаштыру.

Газ белән тәэмин итү системасы объектлары урнаштырылган саклык зоналарының чикләре төзелеш нормалары һәм кагыйдэләре, магистраль торбаүткөргөчләрне саклау кагыйдэләре, билгеләнгән тәртиптә расланган башка норматив документлар нигезендә билгеләнә. Аталган жир кишәрлекләрендә аларны хужалык алып бару өчен файдаланганда газ белән тәэмин итү объектларына кадәр билгеләнгән минималь ераклык чикләрендә нинди дә булса биналар, төзелмәләр, корылмалар төзү рөхсәт ителми. Газ белән тәэмин итү системасының милекчесе булган оешмага яисә аның тарафыннан вәкаләт бирелгән оешмага алар тарафыннан газ белән тәэмин итү системасы объектларына хезмәт күрсәтү һәм ремонтлау, аларда барлыкка килгән аварияләрләрнең, һәлакәтләрнең нәтижәләрен бетерү буенча эшләр башкаруга каршылык күрсәтү рөхсәт ителми.

Аларны хужалык алып бару өчен файдаланганда газ белән тәэмин итү объектларына кадәр билгеләнгән минималь ераклык чикләрендә нинди дә булса биналар, төзелмәләр, корылмалар төзү рөхсәт ителми.

Газ белән тәэмин итү системасы милекчесе булган оешмага яисә аның тарафыннан вәкаләт бирелгән оешмага, газ белән тәэмин итү системасы объектларына хезмәт күрсәткәндә һәм ремонтлаганда, барлыкка килгән аварияләрләрнең, һәлакәтләрнең нәтижәләрен бетерү эшләре башкарылганда, каршылык күрсәтү рөхсәт ителми.

«Россия Федерациясендә газ белән тәэмин итү турында» 1999 елның 31 мартындагы № 69-ФЗ федераль законның 28 ст. нигезендә урманнардагы газ белән тәэмин итү системасы объектлары (аларга газүткөргөчләр дә керә) белән эш итүче оешмаларның бурычларына түбәндәгеләр керә:

газ белән тәэмин итү системасының саклык зоналарын янғын куркынычы янамаган торышта карап тоту;

газ белән тәэмин итү системасының саклык зоналарында һәм мондый зоналардан читтә Россия Федерациясе урман законнарында билгеләнгән тәртиптә планлаштырылган эшләрне башкару, агачларны (куаклыкларны) кисү.

РФ Хөкүмәтенең 2000 елның 20 ноябрендәге № 878 карары белән расланган Газ бүлү челтәрләрен саклау кагыйдэләрендә саклык зоналары – файдалануда махсус шартлары булган, газүткөргөч трассалары буйлап һәм газ бүлү челтәренең башка объектлары тирәли билгеләнә торган, аның нормаль шартларда эксплуатацияләнүен һәм аңа зыян салыну мөмкинлеген юкка чыгара торган территорияләр карала.

Саклык зоналары урманнар буйлап уза торган поселокара газүткөргөч трассалары буйларында, – газүткөргөчнең һәр ягынан Зәр м, 6 м киңлегендәге ызаннар рәвешендә билгеләнә.

Газүткәргечләрнең жир өстендәге кишәрлекләре өчен агачлар белән газүткәргеч арасы газүткәргечне эксплуатацияләү вакытында агач биеклегеннән ким булмашка тиеш.

Газ бүлү челтәрләренең саклык зоналары урманнар буенча һәм агач-куак үсә торган урыннардан узганда газ бүлү челтәрләренең эксплуатация оешмалары үз хисабына:

газ бүлү челтәрләренең саклык зоналарын (ызаннарны) янгынан имин торышта карап тотарга;

ызаннарның чикләре буйлап кимендә 1,4 м киңлегендәге минераллаштырылган полосалар ясарга;

һәр 5-7 чакрым саен янгынга каршы техника узып йөрерлек юллар ясарга тиеш.

Мондый саклык зоналарында һәм алардан читтә эшләр башкару Россия Федерациясе урман законнары белән билгеләнгән тәртиптә башкарылырга тиеш.

Авария очраklarында эксплуатацияләү оешмасына, соңыннан акт рәсмиләштерү шарты белән, техника һәм материаллар китертү өчен иң кыска маршрут буенча газ бүлү челтәрләренә килергә рөхсәт ителә.

Урманнар аша узучы газүткәргечләрдә мондый эшләрне башкарганда, киселгән урыннарны калдыклардан чистарту шарты белән, агачларны кисү рөхсәт ителә.

Урман фонды жирләрендә газ бүлү челтәрләренә ремонт ясау, аларга хезмәт күрсәтү яисә аварияләренең нәтижеләрен бетерү эшләрен башкарганнан соң эксплуатацияләү оешмасы бу жирләрне башлангыч хәленә кайтарырга (рекультивацияләргә) һәм аларны акт буенча милекчесенә, хужасына, жир кишәрлегеннән файдаланучыга яисә аның тарафыннан вәкаләт бирелгән затка тапшырырга тиеш.

2.15. Урманнардан агач һәм башка урман ресурслары эшкәртү өчен файдалану нормативлары, параметрлары һәм чорлары

Агач материалы һәм бүтән урман ресурслары эшкәртү өчен урман кишәрлекләреннән файдалану РФ УК 46 ст. белән регламентлана, Татарстан Республикасының урман планы һәм урманчылыкның урман регламенты нигезендә гамәлгә ашырыла.

Урманнардан агач материалын һәм башка урман ресурсларын эшкәртү өчен файдаланучы затларның хокуклары:

РФ УК 13 ст. 1 өлеше нигезендә урман инфраструктурасы (урман юллары, урман саклыкханәләре һәм башкасы) булдыру;

РФ УК 14 ст. 1 өлеше нигезендә агач эшкәртү инфраструктурасы (эзерләнгән агач материалын эшкәртү объектлары, биоэнергетика объектлары һәм башкасы) булдыру;

урман фонды жирләрәндә РФ УК 21 ст. 1 өлешә нигезендә урман инфраструктурасы булдыруга бәйлә булмаган объектларны төзү, үзгәртеп кору һәм эксплуатацияләү;

Россия Федерациясе Урман кодексында каралган бүтән хокукларны гамәлгә ашыру.

Урман эшкәртү инфраструктурасы объектларын урнаштыру максатларында, барыннан да элек, урмансыз жирләр, ә урман кишәрлегендә андый жирләр булмаганда – күсләрдән соң торгызылмаган кишәрлекләр, янгыннан калган жирләр, бушлыклар, ачык урыннар, шулай ук тулылығы һәм кыйммәте түбән булган урман утыртмалары үсә торган жирләр файдаланыла.

Бүтән урман кишәрлекләреннән күрсәтелгән максатларда файдалану күрсәтелгән объектларны урнаштыруның башка вариантлары булмаганда рөхсәт ителә.

Урман эшкәртү инфраструктурасы объектларын яклаучы урманнарда һәм урманнарның махсус якланучы кишәрлекләрендә урнаштыру рөхсәт ителми.

Агач материалы һәм бүтән урман ресурслары эшкәртү өчен урманнардан файдалану кагыйдәләре РФ Табигать министрлығының «Урманнардан агач материалы һәм башка урман ресурслары эшкәртү өчен файдалану кагыйдәләрен раслау турында» 2014 елның 01 декабрәндәге № 528 боерыгында билгеләнә.

2.16. Урманнардан дини эшчәнлекне гамәлгә ашыру өчен файдалану нормативлары, параметрлары һәм чорлары

Урманнар дини оешмалар тарафыннан РФ УК 47 ст. һәм «Вөждән иреге һәм дини берләшмәләр турында» 1997 елның 26 сентябрәндәге № 125-ФЗ федераль закон нигезендә дини эшчәнлекне гамәлгә ашыру өчен файдаланылырга мөмкин.

Дини эшчәнлекне гамәлгә ашыру өчен тапшырылган урман кишәрлекләрендә дини һәм хәйриячелек билгеләнешендәге биналарны, корылмаларны, төзелмәләрне торгызу рөхсәт ителә (РФ УК 47 ст. 2 өлешә).

Дәүләти яки муниципаль мөлкәттә булган урман кишәрлекләре дини оешмаларга дини эшчәнлекне гамәлгә ашыру өчен түләүсез нигездә файдалануга тапшырыла.

Урман ресурсларын әзерләү һәм жыеп алу, авыл хужалыгы алып бару һәм башка төрлә эшчәнлек РФ УК 32, 34, 38 ст. нигезендә дини оешмалар тарафыннан аларга бирелгән урман кишәрлекләрендә гамәлгә ашырылырга мөмкин.

Урманнардан дини эшчәнлекне гамәлгә ашыру өчен файдаланучы субъектлар дип һәм, әлбәттә инде, тиешле урман кишәрлекләренә карата милекчелек хокуклары субъектлары дип дини оешмалар дип игълан ителә.

«Намус иреге турында һәм дини берләшмәләр турында» 1997 елның 26 сентябрәндәге № 125-ФЗ федераль законның 8 ст. нигезендә Россия Федерациясе гражданнының, Россия Федерациясе территориясендә даими рәвештә һәм законлы нигезләрдә яшәүче бүтән затларның бергәләп гыйбадәт

кылу һәм динне тарату максатларында төзелгән һәм законда билгеләнгән тәртиптә юридик затлар буларак теркәлгән ирекле берләшмәсе дини оешма дип таныла.

Юридик зат статусына ия булмаган дини берләшмәләргә, шулай ук дини төркемнәргә һәм аларда катнашучыларга дини максатларда урманнарны файдалану өчен тапшыру каралмаган. «Юридик затларны һәм шәхси эшкуарларны дәүләт теркәвенә алу турында» 2001 елның 08 августындагы № 129-ФЗ федераль закон нигезендә дини оешмалар дәүләт теркәвенә алынырга тиеш (намус иреге һәм дин тоту иреге турындагы законнарда билгеләнгән дини оешмаларны дәүләт теркәвенә алу тәртибен исәпкә алып).

РФ УК 47 статьясының 3 өлешенә ярашлы рәвештә, дәүләти яисә муниципаль мөлкәттәге урман кишәрлекләре дини оешмаларга дини эшчәнлекне гамәлгә ашыру өчен түләүсез нигездә файдалануга тапшырыла.

РФ УК 25 ст. билгеләнгән эшчәнлек төрләрән гамәлгә ашыру өчен урман кишәрлекләре арендага, даими (вакыты чикләнмичә) файдалануга тапшырылган затлар эшчәнлекне Дәүләт экспертизасы нәтижәләре буенча унай бәяләмә алган урманнарны үзләштерү проекты нигезендә гамәлгә ашыра.

2.17. Урманнарны саклауга, яклауга һәм торгызуга карата таләпләр

2.17.1. Урманнарда янғын куркынычсызлыгы чараларына, урманнарны радиоактив матдәләр белән пычранудан һәм тискәре башка йогынтыдан саклауга карата таләпләр

Урманнарны янғыннардан саклау РФ УК 51, 53 статьялары, «Янғын куркынычсызлыгы турында» 1994 елның 21 декабрендәге № 69-ФЗ федераль закон, Россия Федерациясе Хөкүмәтенең 2007 елның 30 июнендәге № 417 карары белән расланган Россия Федерациясе урманнарында янғын куркынычсызлыгы кагыйдәләре (алга таба – Урманнарда янғын куркынычсызлыгы кагыйдәләре) нигезендә гамәлгә ашырыла.

Урманнарда янғын куркынычсызлыгы кагыйдәләре урманнарны саклаганда, яклаганда һәм янадан үстергәндә, урманнарда бүтән эшчәнлекне гамәлгә ашырганда, шулай ук гражданнар урманнарда булганда урманнарда янғын куркынычсызлыгын тээмин итүгә карата бердәм таләпләр урнаштыра һәм дәүләт хакимияте органнары, жирле үзидарә органнары, шулай ук юридик затлар һәм гражданнар өчен үтәү өчен мәжбүри булып тора.

Урманнарда янғын куркынычсызлыгы кагыйдәләре һәр урман районы өчен Россия Федерациясе Табигать ресурслары һәм экология министрлыгы тарафыннан билгеләнә.

Урманнарда янғын куркынычсызлыгын тээмин итү максатларында түбәндәгеләр гамәлгә ашырыла:

а) урманнарны янғынга каршы төзекләндерү, шул исәптән янғынга каршы билгеләнештәге юлларны, урманнарны саклау һәм яклау буенча авиация эшләрән үткәрү максатларында самолетларга, вертолетларга утыру

мәйданчыкларын төзү, үзгәртеп кору һәм карап тоту, ызаннар, янгынга каршы аралыклар ясау;

б) урманнарда янгыннарны кисәтү һәм сүндерү системаларын, чараларын булдыру, шушы системаларны һәм чараларны карап тоту, шулай ук янгын чыгу куркынычы югары булган чорда ягулык-майлау материаллары запасларын формалаштыру;

в) урманнарда янгын чыгу куркынычын һәм урман янгыннарын мониторинглау;

г) урман янгыннарын сүндерү планнарын эшләү;

д) урманнардагы янгыннарны сүндерү;

е) урманнарда янгын куркынычсызлыгы буенча бүтән чаралар.

Урманнарда янгын куркынычсызлыгының санап үтелгән чаралары дәүләт хакимияте органнары, жирле үзидарә органнары тарафыннан, аларның вәкаләтләре чикләрендә, РФ УК 81-84 статьялары нигезендә гамәлгә ашырыла.

Урманнарны янгынга каршы кору, шул исәптән янгынга каршы билгеләнгән юлларны төзү, үзгәртеп кору һәм карап тоту, урман ызаннары салу, янгынга каршы чокырлар казу түбәндәгечә башкарыла:

– туфрак тыгызлыгы 1дән алып 5 Ки/км² һәм 5тән башлап 15 Ки/км² тәшкил иткән цезий-137 белән пычранган зоналарда һәм 0,15тән башлап 1 Ки/км² кадәр һәм 1дән башлап 3 Ки/км² тәшкил иткән стронций-90 белән пычранган барлык урман үсә торган зоналарда һәм урманлы районнарда – туфрагы, агачлары һәм урманның башка компонентлары радиоактив пычрануга бәйле рәвештә билгеле бер төзәтмәләр һәм чикләмәләр белән;

– Россия Федерациясенң Европа өлешендәге ылыслы-киң яфраклы урманнарның урманлы районында туфрагы тыгызлыгы 15тән 40 Ки/км² башлап 40 Ки/км² артык тәшкил иткән цезий-137 белән пычранган зоналарда һәм 3 Ки/км² югары тәшкил иткән стронций-90 белән пычранган Көнъяк-Урал урман районында – махсус эшләнгән проектлар буенча жирле үзидарә органнары рәхсәте нигезендә, санитар-эпидемиология күзәтчелегенң территорияль үзәкләре һәм әйләнә-тирә мохитне саклау органнары киңәшләрэн исәпкә алып.

Уртак файдаланудагы, урман кишәрлекләре һәм киптерелгән торфлыклар аша уза торган магистраль юллар буенда тәмәке тартуны һәм ачык ут куллануны тыя торган аншлаглр һәм тамгалар урнаштырыла. Алар буйлап киндәге кимендә 3 метрлы минераллаштырылган полосалар ясала. Авыл хужалыгы биләмәләре булган урман биләмәләре чикләре буйлап та, шулай ук һәлак булган урман кишәрлекләре тирәли дә шундый ук полосалар салына. Алар тузан барлыкка килүне булдырмас өчен туфрак артык дымланган чорларда булдырыла һәм яңартылып тора.

Урманнарда янгын куркынычсызлыгы буенча гомуми таләпләр

Кар катламы эреп беткән көннән башлап көзгә тотрыклы яңгырлы һава торышы урнашканчыга кадәрге яисә кар капласы барлыкка килгәнчегә кадәрге чорда урманнарда түбәндәгеләр тыела:

а) ылыслы яшь урманнарда, янғын булып узган, зыян салынган урын кишәрлекләрендә, торфлыкларда, агачлар киселгән (диләнкеләрдә), агач кисү калдыкларынан һәм эзерләнгән агачтан чистартылмаган урыннарда, үләне корыган урыннарда, шулай ук агачларның ябалдашлары астында учак ягу. Киңлеге кимендә 0,5 метрлы минераллаштырылган полоса (ягъни туфракның минерал өлешенә кадәр чистартылган) белән әйләндереп алынган бүтән урыннарда учаклар ягу рөхсәт ителә. Киселүдән калган агач калдыкларын яндырып бетергәннән соң яисә учактан башка максатта файдалангач, учак урыны әйбәтләп туфрак белән күмелергә яисә пыску күренеше тулысынча юкка чыкканчыга кадәр су сибелергә тиеш;

б) янып торган шырпы, тәмәке төпчәкләре һәм тәмәке төрепкәсеннән көл, пыяла (пыяла шешәләр, банкалар һәм башкалар) ташлау;

в) ау вакытында ягулык яисә пыскып торучы материаллардан тыккычлар куллану;

г) бензин, керосин яисә башка ягулык матдәләре сәңгән материалларны (кәгазь, тукума, пәжи, мамык һәм башкалар) шуның өчен махсус каралмаган урыннарда калдыру;

д) двигатель эшләп торганда эчке янулы двигательләр бакларына ягулык салу, туклану системасы төзек булмаган двигательле машиналардан файдалану, шулай ук ягулык салына торган машиналар янәшәсендә тәмәке тарту яисә ачык уттан файдалану.

е) торфлыкларда ачык ялкын белән эшләр башкару.

Урманнарны көнкүреш, төзелеш һәм бүтән төрле калдыклар белән чүпләү тыела.

Кар катламы эреп беткән көннән башлап тотрыклы көзгә яңгырлар чоры яки кар катламы барлыкка килгәнчегә кадәрге чорда урманга янәшә торучы территорияләргә ия булган, алардан файдаланучы һәм (яки) алар белән эш итүче дәүләт хакимияте органнары, жирле үзидарә органнары, учреждениеләр, оешмалар, оешу-хокук формасына һәм мөлкәт формасына бәйсез рәвештә бүтән юридик затлар, крестьян (фермер) хужалыклары, ижтимагый берләшмәләр, шәхси эшкуарлар, вазыйфай затлар, Россия Федерациясе гражданны, чит ил гражданны, гражданнылыгы булмаган затлар урманнан кимендә 10 метр киңлектәге полосада аның коры үлән үсемлекләреннән, камыл калдыкларынан, ауган агачлардан, кисенте калдыкларынан, чүп-чардан һәм янучан башка материаллардан чистартылуын тәмин итә яисә кимендә 0,5 метр киңлегендәге янғынга каршы минераллаштырылган полоса белән яки янғынга каршы башка төрле киртә белән урманны аерып ала.

Торак пункттан чыгарылган чүпне яндыру урман янәшәсендә бары тик махсус билгеләнгән урыннарда гына түбәндәге шартлар булганда рөхсәт ителә:

а) чүп яндыру урыннары (чокырлар яисә мәйданчыклар) түбәндәгечә ераклыкта урнашырга тиеш, кимендә:

1) ылыслы урманнан яисә аерым үсеп утыручы ылыслы агачлардан һәм яшь агачлардан 100 метр;

2) яфраклы урманнан яисә аерым үсеп утыручы яфраклы агачлардан һәм яшь агачлардан 50 метр;

б) чүп яндыру урыны тирәсендәге территория (чокырлар яисә майданчыклар) 25-30 метр радиуста корыган агачлардан, ауган агачлардан, кисек калдыкларыннан, башка ягулык материалларыннан чистартылган һәм һәрберсенәң киңлегә кимендә 1,4 метр булган ике катлы минераллаштырылган полосалар белән, ә коры туфрактардагы ылыслы урман янәшәсендә һәрберсенәң киңлегә кимендә 2,6 метр, аралары 5 метр булган ике катлы минераллаштырылган полосалар белән әйләндереп алынган булырга тиеш.

Урманнарда янғын чыгу куркынычы чорында чүп яндыру бары тик һава торышына карап һәм җаваплы затлар контролендә генә рөхсәт ителә.

Урманнарда, яклаучы һәм урман утыртмаларына турыдан-туры тоташа торган һәм кимендә 0,5 метр киңлегендәге янғынга каршы минераллаштырылган полоса белән аерып алынмаган җир кишәрлекләрендә туз, урман түшәмәсе, коры үлән һәм башка янучан урман материалларын яндыру тыела.

Урманчылыкта янғын куркынычсызлыгын күзәтүне һәм тикшереп торуны оештыру буенча чаралар исемлегә

№	Чара төре	Уздыру чоры
1	Янғын куркынычы чорына эзерләнү буенча урманнан файдаланучыларны, аларның янғынга каршы җайланмалар, инвентарь белән тәэмин ителешен тикшереп тору.	10 апрельгә кадәр
2	Диләкеләрнең, юл яны полосаларының, электртапшыру линияләренең агач кисү калдыкларыннан һәм ауган агачлардан, урманчылыкның барча территориясендә эзерләнгән агачлардан чистартылуын тәэмин итү	янғын куркынычы яна-янғын башланган чор
3	Гамәлдәге янғынга каршы чокырларны тиешле торышка китерү, чүп-чардан һәм корыган үсемлекләрдән чистарту, янғынга каршы билгеләнгән юлларны ремонтлау һәм төзү.	Апрель-сентябрь
4	Янғын сакчылары көче белән җир өсте маршрутлары һәм патрульлек итү тәртибе билгеләү, аларны транспорт, янғын сүндерү һәм элемтә чаралары белән тәэмин итү.	Янғын куркынычы янаган чорда
5	Торак пунктларында ирекле янғын дружиналары оештыру, дружина әгъзаларын янғын сүндерүнең гади ысулларына өйрәтү.	Янғын куркынычы янаган сезон башланганчыга кадәр
6	Урман фондына илтүче юлларда динамиклар белән җиһазланган автомобильләр ярдәмендә гражданнарда урманда янғын куркынычсызлыгы буенча чараларны үтәү турында мөрәҗәгать тапшыруны оештыру, бәйрәм һәм ял көннәрендә кизү торулар оештыру.	Янғын куркынычы янаган чорларда
7	Автомобиль транспортына урман фондына керүне чикли торган юл билгеләре урнаштыру.	Янғын куркынычы чыгу югары торган чорларда
8	Урманнарда янғын куркынычсызлыгы кагыйдәләре үтәлүен тикшереп торуны көчәйтү	Янғын куркынычы янаган чорда
9	Урманнарны янғыннардан саклау һәм урманга карата сакчыл караш буенча пропагандалауны көчәйтү.	Апрель-сентябрь

10	Ылыслы урман диварларыннан 100 метрдан кимрэк аралыкта һәм яфраклы утыртмалар диварыннан 50 метрдан кимрэк аралыкта печән, салам өюне тыю.	Янгын куркынычы янаган чорда
11	Урман кварталларын авыл хужалыгы формированиеләренә беркетү (кушымта)	май
12	Барлыкка килгән урман янгыны турында хәбәр итүне оештыру	Янгын куркынычы янаган чорда
13	Жирдән һәм һавадан урманнарны патрульләүне оештыру	Янгын куркынычы янаган чорда

Урманчылык майданы янгын чыгу куркынычы классларына бүленеше 14.2 таблицада китерелде.

14.2 таблица

Урманчылык майданын янгын чыгу куркынычы классларына бүлү

майданы, га

№ п/п	Кишәрлек урманчылыгы	Янгын чыгу куркынычы классы					Жәмгысе	Уртача классы,
		I	II	III	IV	V		
1	2	3	4	5	6	7	8	9
1.	Базарлы Матак	250	199	234	5352	231	6266	3,8
2.	Чернореченск	517	140	420	6992	350	8419	3,8
3.	Чуаш Кичүе	655	252	973	8737	1276	11893	3,8
4.	Юхмачы	518	375	64	9472	455	10884	3,8
Урманчылык буенча барлыгы		1940	966	1691	30553	2312	37462	3,8
%		5,2	2,6	4,5	81,5	6,2	100	

Урманнарда янгыннар килеп чыгуга бәйле куркыныч дәрәжәсе «Урманнарның табигый янгын чыгу куркынычы классификациясен һәм, һава шартларына карап, урманнарда янгын чыгу куркынычы классификациясен раслау турында» 2011 елның 05 июлендәге № 287 Рослесхоз боерыгына нигезләнеп бәяләнә.

Шкала, токым составы үзенчәлекләрен, туфрак дымлылыгын, урман утыртмаларының яшен һәм торышын исәпкә алып, туфраклы-типологик принцип буенча төзелде.

14.2.1 таблица.

Урманнарның табигый янгын куркынычы классификациясе

Урманнарда табигый янгын чыгу куркынычы классы	Ут элү объекты (кисүләрдән соң урманнарның, урман утыртмаларының һәм урмансыз киңлекләренң характерлы типлары)	Мөмкин булган янгын төрләре, аларны барлыкка китерергә һәм жәелдерергә мөмкин булган чор шартлары һәм озынлыгы
I (бик югары табигый янгын куркынычы)	Ылыслы яшь агачлар. Тоташ кисү урыннары: мүкле, арчанлы, кылганлы һәм коры урыннар буенча кисүләр (бигрәк тә чүпләнгән).	Янгын чыгу куркынычы югары торган чор дәвамында – аскы өлештә, агачлар үсә торган урыннарда – өске

Урманнарда табигый янғын чыгу куркынычы классы	Ут элү объекты (кисүлөрдөн соң урманнарның, урман утыртмаларының һәм урмансыз киңлекләренң характерлы типлары)	Мөмкин булган янғын төрләре, аларны барлыкка китерергә һәм жәелдерергә мөмкин булган чор шартлары һәм озынлыгы
	Мүкле һәм арчанлы наратлыклар. Зәгыйфьләнгән, корып баручы һәм бик зарарланган агачлыклар (корыган агачлар, агачларын жил-буран аударган, кисеп бетерелмәгән урыннар), аерым агачларны калдырып, тоташ кисү урыннары, югары һәм бик югары интенсивлыктагы сайлап алып кисү урыннары, янғын булып, чүпләнгән урыннар.	өлештә янғыннар булырга мөмкин. Кылганлы һәм үләнле бүтән коры урыннарда агач киселгән жирләрдә бигрәк тә язын, ә кайбер районнарда көзен янғын чыгу куркынычы аеруча зур була.
II (табигый янғын куркынычы – югары)	Нарат жиләкле, нарат шытымнары яисә уртача куелыктагы артыш куаклыклары булган наратлыкларда. Кедрлы-жиргә жәелеп үсә торган куаклы яфраклы агачлар.	Янғын куркынычы югары булган чор дәвамында аскы өлештә; өске өлештә – янғыннар максимумнары чорында (янғын чыгу саны яисә янғын элөп алган майдан әлеге район өчен күпеллек күрсәткеләрдән артып китә торган чор дәвамында).
III (табигый янғын куркынычы – уртача)	Ачы жиләкле наратлыклар һәм кара жиләклекләр, нарат жиләкле яфраклылар, барлык типтагы кедрлыклар, сфагналы, нарат жиләкле чыршылыклар һәм ачы жиләклекләр.	Аскы һәм өске янғыннар жәйге максимум чорында булырга мөмкин, ә кедрлыкларда, моннан тыш, язгы һәм бигрәк тә көзге максимумнарда.
IV (табигый янғын куркынычы – аз дәрәжәле)	Тубылгылы һәм озын мүкле тоташ кисү урыннары (аеруча чүпле). Үләнле тип урманнары шартларында наратлыклар, карагачлыклар һәм яфраклы агач токимнары урманнары. Катлаулы нарат һәм чыршы урманнары, юкәле, чикләвекле, имәнле, чыршылы урманнар – кара жиләклекләр, сфагналы һәм озын мүкле нарат урманнары, елга буйларында үсә торган һәм сфагналы кедр урманнары, каен-мүк жиләге урманнары, кымызлыклы, кара жиләкле һәм сфагналы урманнар, усаклы-кымызлыклы һәм кара жиләкле, куе урманнар.	Янғын чыгу (беренче чиратта аскы) күренешләре үләнле тип урманнарында, тубылгылы һәм озын мүкле кисү урыннарында язгы һәм көзге максимумнар чорында; башка тип урманнарында һәм озын мүкле кисүләрдә жәйге максимум чорында күзәтелергә мөмкин.
V (табигый янғын куркынычы юк)	Озын мүкле чыршы, каен һәм усак урманнары, сфагнумлы һәм елга буйларында үсә торган чыршы урманнары. Төрле типтагы зиреклекләр.	Янғын бары тик аеруча начар шартларда (дөвамлы корылык) гына чыгарга мөмкин.

Искәрмә: Янғын чыгу куркынычы түбәндәге урманнар өчен бер класска югарырак билгеләнә:

– төзелеше яисә бүтән үзенчәлекләре аскы янғын кинәт кенә өске янғынга күчү мөмкинлеге булган ылыслы урман үсентеләре өчен (ылыслы агачларның биек куе шытымнары булган токымнары, агачларның һәм куакларның ябалдашлары вертикаль рәвештә ябылган урман үсентеләре, шактый гына чүпләнү һ.б.);

– табиғый янғын чыгару куркынычы югары булган урман утыртмалары әйләндереп алган коры урыннарда зур булмаган урман кишәрлекләре өчен;

– гомуми файдаланудагы автомобиль юллары һәм тимер юллар янәшәсендәге урман кишәрлекләре өчен.

Куе шытымнары булган яисә ябалдашлары вертикаль рәвештә ябылган кедрлыклар II класслы янғын куркынычына кертелә.

Урманнарда һава торышына карап янғын куркынычы классификациясе

1. Һава торышына карап, урманнарда янғын чыгу куркынычын классификацияләү урманнарда янғын чыгу куркынычына йогынты ясый торган метеорологик шартларга карап, тиешле территориядә урман янғыннары чыгу (мөмкинлеге) дәрәжәсен билгели.

2. Классификацияләү (бәяләү) максатлары өчен метеорология (һава торышы) шартларын характерлый торган комплекслы күрсәткеч кулланыла.

3. Комплекслы күрсәткеч зурлыгына карап, урманнарда һава торышына бәйле рәвештә янғын чыгу куркынычы классы билгеләнә.

Комплекслы күрсәткеч һәр көн саен 12-14 сәгатьләрдә билгеләнә.

Россия Федерациясе субъектларында һава торышына карап, урманнарда янғын чыгу куркынычының иөбәк класслары (алага таба – төбәк класслары) гамәлдә, алар түбәндәгеләрне билгели:

комплекслы күрсәткечне исәпләп чыгару методикасын;

янғын чыгу куркынычы классы чикләрен;

явым-төшемнәрне исәпләп чыгару методикасын.

Төбәк классларын куллану турындагы карар Федераль урман хужалыгы агентлыгы боерыгы нигезендә рәсмиләштерелә һәм төрле вакыт чорлары өчен аерым билгеләнергә мөмкин.

5. Төбәк класслары билгеләнмәгән төбәкләр өчен, һава торышына карап, урманнарда янғын чыгу куркынычының таблицада күрсәтелгән федераль класслары билгеләнә.

6. Һава торышына карап, урманнарда табиғый янғын чыгу куркынычы классын исәпләп чыгару формуласы һава температурасын (t°) һава температураларының һәм яңгырсыз n көн эчендә чык ноктасының (ул) аермасына тапкырчыгышы суммасы рәвешендә билгеләнә (яңгырсыз чорда 3 мм артыграк явым-төшем төшкән көн беренче көн дип санап):

1

$$КП = \text{SUM} [t^{\circ} (t^{\circ} - \text{ул})]$$

Урманнарда һава торышына карап, янғын чыгу куркынычының
федераль класслары

Урманнардагы янғын чыгу куркынычы классы	Комплекслы күрсәткеч зурлыгы	Янғын чыгуга бәйле куркыныч дәрәжәсе
I	0 ... 300	Юк
II	301 ... 1000	Аз
III	1001 ... 4000	Уртача
IV	4001 ... 10000	Югары
V	10 000 артык	Гадәттән тыш

РФ Хөкүмәтенен «Урманнарны янғынга каршы кору чаралары турында» 2011 елның 16 апрелендәге № 281 карарына, «Урманнарны янғынга каршы кору нормативлары раслау турында» 2012 елның 27 апрелендәге № 174 боерыгына таянып, регламентта табигый һәм икътисадый шартларны, урманнарның пиронологик сыйфатламаларын, янғынның потенциал чыганаclarын исәпкә алып, янғынга каршы чаралар комплексы билгеләнде.

Урманнарны янғынга каршы кору чараларына түбәндәгеләр кертелә:

урман юлларын чистарту, аларның янғынга каршы минераллаштырылган полосаларын яңарту;

янғынга каршы сулыкларны һәм су белән тәмин итү чыганаclarына килү юлларын эксплуатацияләү;

РФ УК 11 ст. нигезендә урманнарда гражданнар ял итә торган зоналарны төзекләндерү;

шлагбаумнар кую һәм эксплуатацияләү, янғын куркынычсызлыгын тәмин итү максатларында, урманнарда гражданнарның булуын чикләүне тәмин итәрлек киртәләр кору;

янғынга каршы киртәләр кору һәм карап тоту, яфраклы урман кырыйларын кору;

урманнарда янғын куркынычсызлыгы чаралары турында мәгълүматы булган стендлар һәм башка тамгалар урнаштыру.

Янғынга каршы кору чараларының ел саен башкарыла торган күләме 14.2.3 таблицада күрсәтелде.

Янғынга каршы кору буенча чаралар күләме

№ п/п	Чараларның аталышы	Үлчәүләрнең берәмлеге	Таләп ителә
1	2	3	4
1.	Кисәтү чаралары		
1.1	Даими күргәзмәләр һәм витриналар	ДАНӘ	1
1.2	Даими стендлар	ДАНӘ	4
1.3	Кисәтүче аншлагллар	ДАНӘ	2

№ п/п	Чараларның аталышы	Үлчәүләрнең берәмлеге	Таләп ителә
1	2	3	4
1.4	Авыл хужалыгы формированиеләре вәкилләре белән киңәшмәләр	ДАНӘ	Зарурлыкка карап даими
1.5	Шлагбаумнар урнаштыру	ДАНӘ	2
1.6	Ял итү һәм тәмәке тарту урыннарын оештыру	ДАНӘ	5
2.	Янгыннар таралуны чикләү чаралары		
2.1	Янгынга каршы киртәләр, чокырлар ясау	км	–
2.2	Янгынга каршы минераллаштырылган полосалар урнаштыру	км	50
2.3	Янгынга каршы минераллаштырылган полосаларны чистарту һәм яңарту	км	69
3.	Юллар төзелеше		
3.1	Янгынга каршы юллар төзелеше	км	1
3.2	Янгынга каршы билгеләнгән юлларны үзгәртеп кору	км	3
4.	Дозор-сак хезмәте		
4.1	ЯХС биналары төзү	данә	–
4.2	Вақытлы янгын сакчыларын яллау	кеше	2
5.	Янгыннарга каршы көрәш чаралары		
5.1	Я/к су белән тәэмин итү чыганакларына килү юллары ясау	данә	6
5.2	Янгынга каршы инвентарь туплау пунктлары оештыру	данә	1
5.3	Янгын сүндерү сулыклары ясау	данә	1
6.	Янгынга каршы жайланмалар сатып алу		
6.1	Урман-янгын сүндерү автомашиналары	ДАНӘ	4
6.2	Янгын мотопомпалары	ДАНӘ	4
6.3	Басымлы янгын жиңсәләре	пог. м	400
6.4	Уткабызгыч аппаратлар	ДАНӘ	4
6.5	Бензопычкылар	ДАНӘ	4
6.6	Ранецлы урман янгын сүндергечләре	ДАНӘ	20
6.7	Кул кораллары:		
	Көрәкләр	ДАНӘ	40
	Балталар	ДАНӘ	20
	тәкмәннәр	ДАНӘ	20
	тырмалар	ДАНӘ	12
	аркылы пычкылар	ДАНӘ	4

№ п/п	Чараларның аталышы	Үлчәүләрнең берәмлеге	Таләп ителә
1	2	3	4
7.	Янғын чыгу куркынычын мониторинглау	мең га	37,5
8.	Ел саен урманнарны янғыннардан саклау буенча планлаштырылган чараларга чыгымнар күләме – барлыгы	мең сум	Республика буенча тулаем каралган
	шул исәптән:		
	– Урман янғыннарны сүндерү буенча системалар һәм чаралар булдыру (ПНВ, радио-телефон элементсен, моторлы транспортны карап тоту, янғын сакчылары яллау)	мең сум	-//-
	– Урман янғыннарны сүндерү	мең сум	-//-
	– Авиапатруль	мең сум	-//-
	– Башка төрле чаралар (ш.и. янғынга каршы пропаганда)	мең сум	-//-

Урманнарны янғыннардан саклаганда эш урыннары урнаштыру һәм планлаштыру нормативлары 14.2.4 таблицада китерелде.

14.2.4 таблица.

Урманнарны янғыннардан саклаганда эш урыннарын урнаштыру һәм планлаштыру нормативлары

№ п/п	Күрсәткечләр	Нормативлар (оптималь күрсәткечләр)
1.	Гомуми нормативлар	
1.1	Урман фондын урман янғыннары районнарына бүлү:	
	– жир өстендә саклау районнары	Янғыннарны ачыклау һәм сүндерү жир өсте чаралары белән гамәлгә ашырыла
	– жир өстендәге авиапатруль сагындагы районнар	Янғыннарны авиация ярдәмендә ачыклау, жир өсте көчләре һәм чаралары белән сүндерү
1.2	Янғын куркынычлылыгы дәрәжәсе буенча урман фонды кишәрлекләрен бәяләү	
	– югары	Үсеп китү урыны шартлары буенча – 1-2 класслар, һава шартларына карап – 4-5 класслар
	– уртача	3 класс (ике очракта да)
	– түбән	Үсеп китү урыны шартлары буенча – 4-5 класслар, һава шартларына карап – 1-2 класслар
1.3	Урманнарның фактта яну чоры (янғын куркынычы тудыручы һава торышы чоры)	Һава шартлары буенча янғын куркынычының 2-5 класслы көннәре

№ п/п	Күрсәткечләр	Нормативлар (оптималь күрсәткечләр)
1.4	Билгеле бер урманчылык буенча янгын чыгу куркынычы чорының фактик озынлыгын билгеләү (киш. урманчылыгы буенча)	Кар катламы кузгалу һәм барлыкка килү. 10 һәм аннан күбрәк ел дәвамында урманнарның фактик януының максимал һәм уртача озынлыгы. Жирле шкалалар буенча һава торышының янгын чыгу куркынычы дәрәжәсе – һава торышының 2 класслы янгын куркынычы башлану һәм бетүнең иң соңгы һәм уртача даталары
1.5	Урманнарның чагыштырмача янучанлыгы	Янгыннарның уртача еллык майданын урман фонды майданына бүлүдән килеп чыккан зурлык
1.6	Урман янгыннарының зурлыклары: – зур – исәпкә алырлык	Мәйданы 25 га артык Теләсә нинди майданда урман фонды территориясә янып китү
1.7	Янгын куәте – түбән – уртача – югары	Ялкын биеклегә 0.5 м һәм аннан түбәнрәк Ялкын биеклегә – 0,6-1,0 м 1.0 метрдан биегрәк
2.	Жир өстендәге сак районнарында урманнарны янгынга каршы планлаштыру нормативлары:	
2.1	Янгын куркынычы янаган зур ылыслы токым биләмәләрен планлаштыру	Өске һәм түбәнге янгыннарга таралуга каршы киртә, шулай ук барлыкка килгән янгыннарны локальләштергәндә терәк линияләре буларак хезмәт итүче янгынга каршы табигый яки ясалма киртәләр һәм аралыклар белән 2-12 мең гектаргача мәйданлы зур йомык блокларга бүлү (аларның янгын чыгу куркынычы дәрәжәсенә һәм урман хужалыгы интенсивлыгына карап). Аларда уртақ юл челтәрләренә керү урыны булган юллар салалар
2.2	Урман биләмәләре территориясендә янгынга каршы табигый киртәләр сайлау	Су баса торган киң тугайлары булган зур күлләр һәм елгалар, яфраклы токымнар өстенлек иткән урман кишәрлекләре (составы буенча кимендә 7 берәмлек), урманнар һәм янучан материаллар капламаган кишәрлекләр
2.3	Янгынга каршы ясалма киртәләр һәм аралыклар сайлау	Тимер юл трассалары һәм автомобиль юллары, электр тапшыру линияләре һәм торбаүткәргечләр һ.б. һәр ягы буйлап мөмкин булган саен 50-60 метр киңлектәге яфраклы агачлык полосасын утырталар. Киртәләрнең гомуми киңлегә – 120-150 метр. Яфраклы полосаларның урманга карап торган тышкы ягы буенча 1,4 метр киңлектәге минполосалар булдырыла, ә эгәр дә яфраклы полосалар янгын куркынычы буенча 1 һәм 2 классына караучы кишәрлекләргә якин урнашса – бер-берсеннән 5-10 метр ераклыктагы ике минполоса булдырыла. Яфраклы полосаларны утырту мөмкин булмаган ылыслы урман утыртмалары территориясә (урман бүлемтегә сәбәпле) чокырның һәр ягынан киңлегә 120-150 м булган полосаларда янучан материаллардан

№ п/п	Күрсәткечләр	Нормативлар (оптималь күрсәткечләр)
		(агач материалы чүбәннән, ылыслы шытымнардан, янғын куркынычы булган урманчыклардан, ылыслыларның 1,5-2,0 метрга кадәрле аскы ботакларынан һ.б.) даими рәвештә чистартып торыла. Ылыслы урманның мондый полосаларын янәшә урнашкан урманнан чиклиләр һәм буйлы юнәлештә һәр 20-30 метр саен 1.4 метр киңлектәге минполосалар белән аералар. Мондый төп каршылыкларның гомуми киңлегә (чокыр яки юлларның киңлегә белән берлектә) – 260-320 метр.
2.4	Янғынга каршы өстәмә киртәләр һәм аралыклар ясау	2.2 һәм 2.3 пунктларда күрсәтелгән киртәләр тиешле күләмдә булмаган очракта, блок буйлатып йомык божра булдыру өчен аларда юллар һәм һәр ике як буйлап яфраклы полосалар булдырып, чокырлар казыйлар
2.5	Уртача интенсивтагы урман хужалыгы алып барыла торган зоналарда урнашкан, янып китү дәрәжәсе югары булган аеручы кыйммәтле ылыслы токым биләмәләрен планлаштыру	2-12 мең га (2.1 п. кара) кадәр майданлы эре блокларны һәм биләмәләрен, үз чиратында, уртасыннан, зурлыгы буенча, майданы 400-1600 га йомык блокларны киртәләр (чокырлар, ялкынга каршы саклагычлар) ярдәмендә 2.2-2.4 п.п. баян ителгән тәртиптә аералар. Шулай ук вакытта киң кулланылыштагы (тимер юл, шоссе) юлларның һәр ягы буенча яфраклы полосаларны (хужалары көче белән) 30-50 м киңлектә, ә башка чокырлар, шулай ичәптән кварталлардагы урман юллары буйлап һәр ягынан 10-15 м киңлектә булдыралар. Ылыслы агачлыкларның чокырга янәшә торучы аеруча кыйммәтле биләмәләрендә (яфраклы полосалар ясау мөмкинлегә булмаганда) киңлегә 100 м полосаларны һәр яклап янучан материаллардан чистарталар һәм, 2.3 п. күрсәтелгәнчә, һәр 20-30 м саен буйдан-буйга минполосалар ясыйлар. Яфраклы токымнардан мондый эчке (өстәмә) ышыкларның киңлегә 60-100 м булырга тиеш, ылыслы токымнардан – 200 м., урман ызаннары буйлап – 20-30 м (чокырларның һәм урман ызаннары киңлеген исәпкә алмыйча)
2.6	Яшел зона урманнарында һәм I төркемдәге башка урманнарда ылыслы культураларның һәм яшь урманнарның эре кишәрлекләрен планлаштыру	Аларны я/к билгеләнгән минполосалар яисә юллар ярдәмендә 25 га блокларга бүлеләр, һәр ягында яфраклы яшь агачлардан һәм куаклыклардан 10 м киңлегендәге полосалар ясала. Үзгә буйлап гади юллы ышыкның гомуми киңлегә – 30 м. Әгәр яфраклы полосалар утырту мөмкинлегә булмаса, ул чакта аралыкка янәшә торучы ылыслы агачларда һәр ягынан 100 м. киңлегендәге полосаларда янучан материалны алып ташларга, шулай ук һәр 20-30 метр саен (2.3 п. к.) буйлы минполосалар салырга кирәк.
2.7	Поселоклар янәшәсендә ылыслы урманнар планлаштыру	Урман биләмәсе тирәли янғынга чыдам, киңлегә кимендә 150 метрлы яфраклы урман кашаклары булдырыла. Мондый урман кашакларының ике чиге

№ п/п	Күрсәткечләр	Нормативлар (оптималь күрсәткечләр)	
		буйлап 2.5 метрдан тар булмаган кинлектәге минполосалар ясала. Әгәр яфраклы урман кашакларын булдыру мөмкин булмаса, ул вакытта поселокка якин урнашкан ылыслы урман полосаларында 250-300 метрлы кинлектә янучан материалларны тулысынча алып бетерәләр һәм алар буйлап һәр 50 метр саен буйлы минполосалар салалар (2.3 п. кара).	
2.8.	Яклаучы миниполосаларны бульдозерлар, тракторлар, туфрак эшкәртүче һәм башка төрле кораллар ярдәмендә туфрак өстендәге каплам төренә һәм куәтенә бәйлә рәвештә салганда:		
	<ul style="list-style-type: none"> – лишайниклардан һәм яшел мүкләрдән – жиләклекләрдән һәм арчаннан – көчле үлән капламы булганда һәм чүпләнгән кишәрлекләрдә минималь кинлегә – блоклар һәм ылыслы биләмәләр эчендә (п.п. 2.1, 2.5 - 2.7) 	<ul style="list-style-type: none"> 1,0 метрдан 1,5 метрга кадәр 1,5 метрдан 2,5 метрга кадәр 2,5 метрдан 4.0 метрга кадәр 1.4 м (бер мәртәбә ПКЛ-70 сукасы уза) Корьлмалар, урман культуралары, табигый шытып чыккан урманнар биләгән мәйданнар тирәсендә, ылыслы, яфраклы урман үсентеләрендә уза торган агач ташу юллары буйларында, миниполосалар дөвамы буларак, булдырылган янгынга каршы барьерларда һәм ылыслы урман үсентеләрендә, шулай ук кирәк булган башка урыннарда 	Бары тик терәк сыйфатындагына хезмәт итә алалар, полоса кинлегә түбәнге ялкын телләренә мөмкин булган биеклегә икеләтә артык булу хисабына
	– янгын куркынычы янаган чорга эзер урман продукциясе һәм агач кисү калдыклары белән калдырылган коры туйраклардагы ылыслы яссы урман диләнкеләрендә	Урман эзерләүчеләр ярдәме белән урман бүлемтекләре минполосалар белән әйләндереп алына. Моннан тыш, 25 га артык мәйданлы диләнкеләр аркылы минполосалар белән 25 га артмаган кишәрлекләргә бүленергә тиеш. Аларга агач өеп кую урыннары шулай ук аерым йомык минполосалар белән, ә ылыслы кисенте урыннарында бер-берсеннән 5-10 м ара белән шундый ике полоса белән әйләндереп алына	

№ п/п	Күрсәткечләр	Нормативлар (оптималь күрсәткечләр)	
	– тимер юллар, шосселар һәм агач ташу юллары буйларында (алар карый торган оешмалар ярдәмендә)	Алар буйларындагы полосаларны (агач ташу өчен – һәр ягыннан 10 м) янгын сезоны эчендә ауган агачлардан, агач чүпләреннән һәм башка тиз кабынып китүчән материаллардан чистартып торыла. Минераллаштырылган полосаларны чигерелгән полосаларның тышкы ягы буйлап салалар, ылыслы утыртмаларда коры туфракта – бер-берсеннән 5 метр ераклыкта ике минеральләштерелгән полоса салына. Шундый ук шартларда минполосалар белән юл буйларында яткан шпаллар өемнәрен һәм кар саклау щитларын, агач күперләрен, стационар платформаларны, торак йортларны һәм юлларны карап йөрүчеләр будкаларын эйләндереп алалар, учак ягу рөхсәт ителгән урыннар, урманда ял итү һәм тәмәке тарту урыннары, урманнарда эшләр башкарган ЯММ саклау урыннары тирәли, янгын куркынычы урман промыселлары майданчыклары тирәли (күмер ягу, сагыз, дөгет эшкәртү һәм башкалар), арадаш һәм төп чәер складлары тирәли, авыл хужалыгы жирләре чикләре буйлап эйләндереп алалар.	
2.9	Янгын куркынычы сезоннда янгынга каршы аермалар кору:		
	– урманда агач саклыханәләре тирәли	Саклыханәләренә ачык урыннарда түбәндәге аралыкта урнаштыралар: яфраклы урман диварларынан складлаштыру урыннары майданы 8 га – 20 м кадәр, 8 га һәм аннан да күбрәк – 30 м, ылыслы һәм катнаш урман диварларынан складлаштыру урыннары майданы 8 га – 40 м, 8 га аннан да күбрәк – 60 м. Саклыкка кую урыннары һәм күрсәтелгән янгынга каршы аермалар янучан материаллардан чистартыла	
	– торф табучы предприятиеләр тирәли	Тирә-яктагы урман массивларынан 75-100 метр киңлектәге эчке кырыеннан йомык суүткәргеч каналлы чокырлар белән аералар. Чокыр полосасында ылыслы агачларны, һәм шулай ук 8 м кадәр биеклектәге яфраклы агачларны кисәләр һәм бүтән янучан материаллардан чистарталар	
2.10	Янгын сүндерү сулыклары ясау: урман янгыннары килеп чыгу мөмкинлеге булган урыннан ерак урнашкан су чыганакларын урнаштыру:		
	Утыртмаларның янгын куркынычына утырт.	Ераклыгы, чм	Бер сулыктан су белән тәэмин ителә торган агачлар майданы, га
	1	2-4	500
	2	2-8	2000-5000
	3-5	8-12	5000-10 000

№ п/п	Күрсәткечләр	Нормативлар (оптималь күрсәткечләр)
	– янғын сүндерү өчен табигый су чыганакларын эзерләү	Аларга килү юлларын төзекләндерү, янғын автоцистерналары һәм мотопомпалар белән су алу өчен махсус майданчыклар жиһазландыру, ә кирәк очрақларда сулыкларны тирәнәйтү һәм буалау
	– янғын сүндерү буенча ясалма сулыклар төзү	«Росгипролес» институтының типлаштырылган проектлары буенча, янғын куркынычы югары булган урман массивларында аларда табигый су чыганаклары булмаганда, яхшыртылган автомобиль юллары янында, алардан сулыкларга кадәр килү юллары салынган булырга тиеш
	– янғынга каршы сулыкта нәтижәле су запасы	Жәйге иң эссе чорда кимендә 100м ³
2.11	Урман юллары ясау:	
	– юл челтәрләренен гомуми калынлыгы (куелыгы)	Кимендә 6 км - 1000 га гомуми майданга, шул исәптән янғын куркынычы түбән булган һәм янғын тиз таралмый торган урман үсентеләре өстенлек иткән кварталларда юллар челтәре куелыгы 6 км/мең га рөхсәт ителә, янғын куркынычы югары булган урман үсентеләре өстенлек иткән кварталларда ул бу күрсәткечтән артык булырга тиеш
	– урман хужалыгы юллары	Урман янғыннары белән көрәш өчен түгел, урман хужалыгы ихтыяжлары өчен кирәкле юллары булган кишәрлекләрдә урман хужалыгы интенсив алып барыла торган үзләштерелгән урманнарда корыла. 5 категория гомуми файдаланудагы юлларга тинләштерелә һәм 3 типка бүленә. 1 типлы урман хужалыгы юллары: бер полосалы, полосаларның гомуми киңлеге – 8 м, юл кырые киңлеге – 1,75 м. Исәпләп чыгарылган хәрәкәт тизлеге – 60 км/сәг, сикәлтәле урыннарда 40 км/сәг кадәр кими
	– янғынга каршы билгеләнеш юллары	Урман хужалыгы буенча 3 типлы билгеләнеш юлларына карыйлар, жир капламының киңлеге – 4,5 м, юл кырыйлары киңлеге – 0,5 шәр м. Аларны гамәлдәге урман юллары челтәрләренә өстәмә коралар, автотранспорт янғын буенча куркыныч саналган урыннарда һәм сулыкларга үтеп керә алсын өчен. Аларга шулай ук табигый грунт юллары, квартал урман юллары һәм төрле трассалар кертелә
2.12	Көчләрне һәм чараларны янғын сүндерү урынына илтәп житкерү вакыты	Янғын күренгәннән соң 3 сәгатътән дә артмаска тиеш. Янғын куркынычы югары булган кишәрлекләр өчен А – 0,5-1,0 сәгатътән дә артмаска тиеш
2.13	Янғын урынына бару юлына китә торган вакытны исәпләп чыгарганда юлларның, сукмакларның яисә жәяүлеләр узып йөрерлек урыннарның сикәлтәлеген һәм жир өсте рельефын исәпкә алу өчен аларны озынайту коэффициентлары	
	– 1 типлы урман хужалыгы юллары өчен	Тигез жирлектә – 1,1; таулыклы жирлектә – 1.25
	– 3 типлы урман хужалыгы	Тигез жирлектә – 1,15; таулыклы жирлектә – 1.65

№ п/п	Күрсәткечләр	Нормативлар (оптималь күрсәткечләр)
	(янгынга каршы) юллары өчен	
2.14	Янғын сүндөрүче хезмәткәрнең хәрәкәт тизлеге	Гадәттә 1-3 км/сәг тәшкил итә (автоюлдан корал белән янғын урынына килгәндә)
2.15	Жир өсте патруль маршрутларын планлаштыру нормативлары:	
2.15.1	Урнаштыру урыннары	Агач-куаклар аз булган урыннарда (15% һәм аннан да түбән) һәм территория буйлап вак урман кишәрлекләре урнашканда. Кыр саклау урман үсентеләрен, чокырлар һәм балкалар буйлап үсентеләрне саклаганда яшел зоналар урманнарында, урман паркларында һәм башкаларда. Стационар күзәтү пунктларынан күзәтүгә һәм авиапатрульгә өстәмә рәвештә – агач материалы эзерләү урыннарында, төрле объектлар төзү урыннарында һәм трассаларда, ял зоналарында, елгалар һәм күлләр ярлары буйлап, янғын куркынычы югары булган урыннарда
2.15.2	Патруль маршрутының озынлыгы	Транспорт төренә, юллар торышына һәм саклана торган кишәрлекне карап чыгу санына бәйле рәвештә
2.15.3	Янғын куркынычы булган кишәрлекләрдә урман-янғын патруленең хәрәкәт тизлеге	
	– мотоцикллар, машиналар һәм башка транспорт чаралары	Гомуми файдаланудагы шоссе юллары буйлап – 30 км/сәг артык, урман юллары буйлап – 15-20 км/сәг. Урмансыз киңлекләрдә юл хәрәкәте иминлеге кагыйдәләре нигезендә арттырылырга да мөмкин
	– моторлы көймәләрдә һәм катерларда	Су юллары буйлап – 15-20 чм/сәг чигендә
2.16	Жирлектә урман янғыннары чыгуга күзәтчелек пунктларын урнаштыру нормативлары:	
2.16.1	Манараларның әйләнә-тирәлектән биеклегенә бәйле рәвештә максималь күзәтү радиусы (бик яхшы күренүчәнлек шартларында): – манаралар биеклегенә, м – күзәтү радиусы, чм	10 15 20 25 30 35 40 12 15 17 19 21 23 24
2.16.2	Манараларны оптималь урнаштыру	Калку жирләрдә – бер-берсеннән 10-12 чм. ерак түгел, ә тигез жирдә – 5-7 чм. Янғын чыгуның иң ихтимал төбәгендә аның урынын 2-3 пункттан почмак үлчәү инструменты (буссоль һ.б.ш.) һәм бинокль ярдәмендә төгәл аныклау исәбеннән. ПТУ-59 телевидение корылмасының күзәтү радиусы 8 чм кадәр (күзәтче югары күтәрелмичә дә). Видеоконтроль жайланмасын һәм идарә пультын мачтадан 1 чм кадәр ераклыктагы теләсә нинди ябык бинага урнаштыралар, ә кабельнең озынлыгы 1 чм алып 3 чм кадәр булганда линия көчәйткече тоташтырырга кирәк.

№ п/п	Күрсәткечләр	Нормативлар (оптималь күрсәткечләр)
2.16.3	Манараларны (чаралар житешмэгәндә) рөхсәт ителгәнчә урнаштыру	35 м биеклегә типлаштырылган металл вышка начар һава шартларында 10-12 чм, ә яхшы шартларда 20 чм кадәр араны күрергә мөмкинлек бирә. Шуңа күрә аларны минималь күренүчәнлектән икеләтә күбрәк ераклыкта (20-24 чм) урнаштыралар. ПТУ-59 телевидение корылмасының күзәтү радиусы - 10-15 чм кадәр.
2.16.4	Күзәтү манараларының хезмәт итү вакыты: – агач – 10 ел – металл – 30 ел	Манараларның хакы бертигез диярлек
2.17	Янгын-химия станцияләрен планлаштыру һәм урнаштыру нормативлары:	
2.17.1	ЯХС оештыруның максатка ярашлылык күрсәткечләре (урманнарны янгыннан саклауны оештыру планнарына ярашлы рәвештә)	Беренче чиратта, беренче өч класслы янгын куркынычына караган кыйммәтле урманнары, һәр 1000 га урман фондына гомуми озынлыгы 6 чм ким булмаган транспорт юллары һәм су юллары булган урман хужалыкларында
2.17.2	Һәр ЯХС тирәсендә беркетелә торган урманнар территориясе радиусы: – юл челтәрләре яхшы торышта булган очракта – канәгатьләндерерлек – сыйфатлы түгел	Иң күбе 40 чм Иң күбе 30 чм Иң күбе 20 чм
2.17.3	ЯХС бинасын урнаштыру өчен урын сайлау	Урманның янгын куркынычлы һәм янучан кишәрлекләренә мөмкин кадәр яқында, беркетелгән территория үзәгендә, урман хужалыгы (урманчылык) конторасына, цехларга, түбәнгә агач саклыкханәләренә, күп кешеләр эшли торган бүтән хужалыкларга, төп транспорт юлларына, сулыкларга якин жирдә. Берничә варианттан бу шартлардагы иң мөһим таләпләрнең күпчелегенә туры килә торганын сайлыйлар. Техника һәм урман янгыны бригадалары гадәттә бер пунктта туплана, ләкин кирәк булганда ЯХС тармаклары ике я күбрәк пунктта да урнашырга мөмкин (зур булмаган ерак, янгын куркынычлы урманчылыкларда яисә аерым ЯХС оештыру максатка ярашсыз булган аймакларда).

Урманнардан файдаланганда барлыкка килгән очракта урман янгыннарын кисәтү һәм аларны тиз арада локальләштерү максатында урманнардан файдалану урыннарында янгын сүндерү буенча кирәкле күләмдә чараларның булуы күздә тотыла.

РФ ТРЭ министрлыгының «Урманда янгыннарны кисәтү һәм сүндерү чаралары төрләрен, әлеге чаралар белән урманнардан файдаланучы затларның тәэмин ителү нормативларын, урманнардан файдаланганда урман янгыннарын

кисәтү һәм сүндерү чаралары булу нормаларын раслау турында» 2014 елның 28 мартындагы № 161 боекы нигезендә агач материалы эзерләүне гамәлгә ашыручы юридик һәм физик затларның янгын сүндерү чаралары тупланган пунктларда тиешле янгын техникасы, кирәк-яраклар һәм инвентарь булырга тиеш.

Урманчылык территориясендә 10-50 мең гектар майданда янгын техникасына, жайланмасына, кирәк-яракларга һәм инвентарьларга ихтыяж турында белешмәләр 14.2.5 таблицада күрсәтелде.

14.2.5 таблица.

Урманнардан файдаланучы затларның урман янгыннарын кисәтү һәм сүндерү чаралары белән тәэмин ителү нормативлары

№ п/п	Урман янгыннарын кисәтү һәм сүндерү чараларының аталышы	Үлч. бер.	Урманчылык майданы 10-50,0 мең га булганда чаралар саны	Искәрмә
1	2	3	4	5
1.	Янгын сүндерү буенча мобиль чаралар: Шул исәптән кече урман-патруль комплексы яисә янгын-техника комплекты белән коралланган, яхшы үтеп керүчән жиңел автомобиль (коткару жайланмасыннан тыш)	ДАНӨ	1	
	Минутына 100дән 800 л кадәр су тапшыручы, янгын-техника кораллары белән тәэмин ителгән янгын мотопомпасы (янгын мотопомпасы буенча эксплуатация күрсәтмәсе (паспорты) нигезендә)	ДАНӨ	2	
	Сабанлы яки бүтән туфрак эшкәртә торган кораллы тракторлар	ДАНӨ	2	
	Елга катерлары, кимендә 2 тонна йөк күтәрелешле	ДАНӨ	–	Су юллары булган районнар өчен
2.	Янгын жиһазланышы: Алына торган цистерналар, 1000-1500 л сыйдырышлы резин су савытлары	ДАНӨ	1	
	Басымлы янгын жиңсәләре комплекты (мотпомпа документациясендә каралган сыйфатламалары белән)	пог. м	200	
	Торфлы көпшәләр	комплект	-	Урман кишәрлекләрендә

№ п/п	Урман янгынарнын кисәтү һәм сүндерү чараларының аталышы	Үлч. бер.	Урманчылык майданы 10-50,0 мең га булганда чаралар саны	Искәрмә
1	2	3	4	5
				торф ятмалары булган очракта
3.	Янғын коралы: Һаваөрдәргечләр	ДАНӨ	3	
	Бензопычкылар	ДАНӨ	2	
	Ранецлы урман сиптергечләре (янгынга каршы ранецлар)	ДАНӨ	9	
	Балталар	ДАНӨ	3	
	Көрәкләр	ДАНӨ	10	
	10-15 л сыйдырышлы су китерү савытлары	ДАНӨ	2	
4.	Элемтә һәм хәбәрләшү системалары: Электрмегафоннар	ДАНӨ	1	
	Үзәң белән йөртә торган радио станцияләре, ультракыска-дулкынлы (УКД) һәм кыска дулкынлы (КД) диапазонлы	ДАНӨ	2	Тотрыклы кәрәзле элемтә булмаганда
5.	Урман янгынарны таралуга юл куймау чараларында катнашучы затларның хосусый саклану чаралары: Кизү өчен махсус киём (саклагыч каскалар, саклагыч күзлекләр, сулыш алу һәм күрү органнарын яклау чаралары, янгынга каршы торучы тукымадан тегелгән плащлар, энцефалит костюмнар, кирза итеклар (ботинкалар), брезент жиңсәләр)	комплект		урман янгынарны таралуга юл куймау чараларында катнашучы затлар саны буенча
	Беренче ярдәм аптечкасы	ДАНӨ		урман янгынарны таралуга юл куймау чараларында катнашучы һәр 5 кешегә 1әр
	Индивидуаль яра бәйләү пакетлары	ДАНӨ		урман янгынарнын сүндерү һәм аның таралуына юл куймау чараларында катнашучы затлар саны буенча
6.	Янғын сүндерүче матдәләр: Юешләткечләр, күбежсагычлар	кг	12	
7.	Өстәмә: Уткабызгыч аппаратлар	ДАНӨ	3	
	Бидоннар яисә эчә торган су өчен канистрлар	ДАНӨ	2	
	Күп жиргә үтеп керә ала торган бортлы автомобиль яисә вездеход	ДАНӨ	1	

№ п/п	Урман янгынарнын кисәтү һәм сүндерү чараларының аталышы	Үлч. бер.	Урманчылык майданы 10-50,0 мең га булганда чаралар саны	Искәрмә
1	2	3	4	5
	Куәте 100 л.с. югары булган бульдозерлар	ДАНӨ	–	

Һәр транспорт чарасына өстәмә күздә тотыла:

балта – 1 данә;

гади лом – 1 данә;

чиләк (яисә 10-15 литрлы су савыты) – 1 данә;

янгын сүндергеч – 1 данә.

Эшләнүче һәр диләнкегә, шулай ук өске саклыкханә өчен өстәмә күздә тотыла:

штыклы көрәк – 3 данә;

чиләк (яисә 10-15 литрлы су савыты) – 2 данә;

ранецлы урманда янгын сүндергеч – 3 данә.

2.17.2. Урманнарны яклауга карата таләпләр (санитар-савыктыру чараларының, урманнарны яклау буенча профилактика чараларының, зарарлы организмнарның чыганаclarын ликвидацияләү чараларының, шулай ук вәкаләтле федераль башкарма хакимият органы билгеләгән башка чараларның нормативлары һәм параметрлары)

Урманнарны зарарлы организмнардан яклау РФ УК 60.1-60.10 статьялары һәм «Үсемлекләр карантини турында» 2014 елның 21 июлендәге № 206-ФЗ федераль закон, Россия Федерациясе Хөкүмәтенен 2017 елның 20 маендагы № 607 карары белән расланган Урманнарда санитар куркынычсызлык кагыйдәләре (алга таба – Урманнарда санитар куркынычсызлык кагыйдәләре) нигезендә гамәлгә ашырыла.

Урманнарны яклау зарарлы организмнарны (үсемлекләргә, хайваннарны, билгеле бер шартларда урманнарда һәм урман ресурсларына зарар китерерлек авыру кузгатучы организмнарны) ачыклауга һәм алар таралуны булдырмауга, карантин объектларга кертелгән зарарлы организмнар чыганаclarы барлыкка килгән очракта, аларны локальләштерүгә һәм бетерүгә юнәлдерелә.

Урманнарда санитар куркынычсызлык кагыйдәләре урманнарны зарарлы организмнардан, шулай ук зарарлы йогынтыдан яклауның бердәм тәртибен һәм шартларын, шулай ук урманнарда санитар иминлек тәэмин итүгә юнәлдерелгән урманнарда санитар куркынычсызлык кагыйдәләрен билгели.

Урманнарда санитар иминлекне тәэмин итү максатларында түбәндәгеләр гамәлгә ашырыла:

- 1) урманнарны яклау ягыннан районлаштыру (урман патологиясе янаган зәгыйфь, уртача һәм көчле зоналарны билгеләү);
- 2) дәүләт урман-патологик мониторинг;
- 3) урман патологиясенә тикшеренүләр уздыру;

4) зарарлы организмнар таралуны кисәтү;

5) урманнарда янғын куркынычсызлыгы буенча бүтән чаралар.

Урманнарда 3-5 пунктларда күрсәтелгән санитар куркынычсызлык чаралары Татарстан Республикасы урман планы, урманчылыкның урман хужалыгы регламенты һәм урманнарны үзләштерү проекты нигезендә гамәлгә ашырыла.

Урманнарда санитар куркынычсызлык кагыйдәләрен Россия Федерациясе Хөкүмәте билгели.

Урман патологиясе буенча тикшеренүләр урманнарда дәүләт урман-патологик мониторинг белешмәләрен, шулай ук урманнарның санитар һәм урман-патологик торышы турында башка мәгълүматларны исәпкә алып уздырыла.

Урман патологиясе буенча тикшеренүләр жир өсте һәм (яисә) дистанцион методларны кулланып, – урманнарның санитар һәм урман-патологик торышына зарури төгәл бәяне тәэмин итүче визуаль һәм кораллы ысуллар белән уздырыла.

Урман патологиясе буенча тикшеренүләргә уздыру тәртибе, урман патологиясе буенча тикшеренү актының формасы вәкаләтле башкарма хакимият органы тарафыннан билгеләнә.

Зарарлы организмнар таралуны кисәтү түбәндәгеләргә уздырылуын үз эченә ала:

1) урманнарны яклау буенча профилактика чаралары;

2) санитар-савыктыру чаралары, шул исәптән һәлак булган һәм зарарланган урман утыртмаларын кисү;

3) вәкаләтле федераль башкарма хакимият органы билгеләгән башка чаралар.

Даими (вакыты чикләнмичә) файдалануга, арендага тапшырылган урман кишәрлекләрендә зарарлы организмнар таралуны кисәтү буенча күрсәтелгән чаралар урманнарны үзләштерү проекты нигезендә урманнардан файдаланучы затлар тарафыннан гамәлгә ашырыла.

Санитар-савыктыру чараларын гамәлгә ашыру нәтижәләре буенча Татарстан Республикасы урман планына, урманчылыкның, урман паркының урман хужалыгы регламентына үзгәрешләр кертелә.

Урманнарда зарарлы организмнарның чыганаclarын юк итү түбәндәге чараларны үз эченә ала:

1) зарарлы организмнарның чыганаclarын тикшерү;

2) зарарлы организмнарны юкка чыгару яисә күләмен киметү, шул исәптән химия препаратлары белән;

3) зарарлы организмнар белән зарарланган урман утыртмаларының токым һәм яшь составларын жайга салу максатларында урман утыртмаларын кисү.

РФ УК 60.8 ст. 3 өл. буенча зарарлы организмнарның чыганаclarын бетергәндә чаралар уздыру барышында (һәлак булган һәм зарарланган урман утыртмаларын кискәндә) эзерләнгән агач материалы күләме файдалану өчен билгеләнгән диләке күләменә кертелми.

Зарарлы организмнарның чыганаclarын юкка чыгару буенча чараларны гамәлгә ашыру нәтижәләре буенча ТР урман планына, урманчылыкның, урман паркының урман хужалыгы регламентына үзгәрешләр кертелә.

Дәүләт хакимияте органнары, жирле үзидарә органнары үзләренә РФ УК 81-84 ст. билгеләнгән вәкаләтләре чигендә гражданның урманнарда булуын һәм аларга транспорт чаралары белән үтеп керүне, урманнарда билгеле бер эш төрләрен уздыруны чиклиләр.

Гражданның урманнарда булуын һәм аларга транспорт чаралары керүне чикләгәндә, шулай ук урманнарда санитар куркынычсызлык тәмин итү максатларында билгеле бер эшчәнлек төрләрен уздырганда түбәндәге чаралар гамәлгә ашырыла:

эшләр уздырылган районда урманнардаң файдаланучы затларга чаралар уздыруга бәйле рәвештә урманнарда булуны вакытлыча тыю турында әлеге эшләр башланырга 10 көн калгач кулга тапшыру турында белдереп хәбәр ителә;

массакуләм мәгълүмат чаралары аша (газеталар, радио, телевидение, листовкалар) урманнарда булуны вакытлыча чикләү турында жирле халыкка житкерелә, чараларны уздыру максатлары, урман корткычларынан якланырга тиешле урман кишәрлекләрен препаратлар белән эшкәртү (алга таба – эшкәртү) чорлары, жәмәгатьчелек иминлеге буенча чаралар һәм жирле халык, төрле предприятиеләр һәм оешмалар, үзләренә милекчелек формаларына бәйсез рәвештә, үтәргә тиешле зарури карантин кагыйдәләре турында мәгълүмат житкерелә;

чаралар уздырылган вакыт өчен дәүләт хакимияте органнарында, жирле үзидарә органнарында жәмәгатьчелек белән элементгә керү һәм гражданның сорауларына жавап бирү өчен «кайнар линия» телефоны оештырыла;

эшкәртелә торган кишәрлек чикләреннән (жир өсте эшкәртелгәндә) 300 метр ераклыкта һәм (авиация ярдәмендә эшкәрткәндә) 500 метр ераклыкта эшләр уздыру урыннарында бердәй кисәтү аншлаглары урнаштырыла. 1x1,5м зурлыгындагы аншлагларга кисәтүле язулар теркәлә: «Сак булыгыз! Пестицидлар кулланылды. (Дата) башлап (дата) кадәр кешеләрнең йөрүе, гөмбә жыю, терлек көтү, жимешләр, жиләкләр, дару үләннәре жыю тыела»;

эшкәртеләргә тиешле урман кишәрлекләре уза торган, аркылы узу һәм узып китү, шулай ук терлек куу өчен юллар ябыла;

эчә торган су чыганаclarын препаратлар әлэгүдән саклау чаралары күрелә;

эшкәртеләргә тиешле урман кишәрлекләрендә урманнардаң файдалануның барлык төрләре туктатыла.

РФ УК 60.6 ст. 4 өлешенә, Россия Табигать министрлыгының «Урман патологиясе буенча тикшеренүләр уздыру тәртибен һәм урман патологиясе буенча тикшеренү акты формасын раслау турында» 2016 елның 16 сентябрәндәге № 480 боегына ярашлы рәвештә урман патологиясе буенча тикшеренү (алга таба – УПТ) урманнарда дәүләт урман-патологик мониторинг белешмәләрен, шулай ук урманнарның санитар һәм урман-патологик торышы турында башка мәгълүматларны исәпкә алып уздырыла.

УПТ уздыру дэүлэт хакимияте органнары яисэ жирле үзидарэ органнары тарафыннан РФ УК 81-84 статьяларында билгелэнгән үзләренең вәкаләтләре чикләрендә яисэ гражданныр, шул исәптән урманнардан файдаланучы шәхси эшқуарлар һәм юридик затлар тарафыннан тәэмин ителә.

Урманнарда санитар куркынычсызлык кагыйдәләре нигезендә урманнардан файдалануны, урманнарны саклауны, яклауны һәм яңадан житештерүне гамәлгә ашыручы гражданныр һәм юридик затлар корткычлар, авырулар, тискәре торыш, байтак дәрәжәдә яисэ массакүләм зарарлану яисэ зыян күрү билгеләрен ачыклаган очракта мондый хәл ачыкланган датадан сон бишкөнлек чорда бу хакта вәкаләтле органнарға хәбәр итәргә бурычлы.

Мәгълүмат язмача яисэ электрон рәвештә, ачыкланган зарарлану урынын (зарар салыну билгеләрен тасвирлап), зарар салыну сәбәбен, агачларның зарарланган токымын, зарарланган урынның якынча мәйданын һәм гариза бирүченең фамилиясен, исемен, атасының исемен (булган очракта) һәм телефонын күрсәтеп жибәрелә.

Мәгълүмат вәкаләтле органнар тарафыннан аны алган вакыттан 30 көнлек чорда тикшерелә.

Урман патологиясе буенча тикшеренүләр жир өсте һәм (яисә) дистанцион, урманнарның санитар һәм урман-патологик торышына зарури төгәл бәяне тәэмин итүче визуаль һәм кораллы ысуллар белән уздырыла.

УПТ урман кишәрлекләренең хәзерге санитар (төрле торыштагы категория агачларының санына карап билгеләнә торган сыйфатлама) һәм урман-патологик торышы (зарарлы организмнарның санына һәм алар агачларға салган зыян дәрәжәсенә карап билгеләнә торган сыйфатлама) турында мәгълүмат алу, шулай ук зарарлы организмнар таралуын кисәтү буенча чараларны нигезләү һәм билгеләү максатларында уздырыла.

УПТ урман утыртмаларында вегетация чорында яфрак (ылыс) чыккан вакыттан алып сезонлы дехромация (начар табигый һәм антропоген факторлар йогынтысы нәтижәсендә ылысларның яисә яфрактарның төсе үзгәрә башлау) башланган вакытка кадәр уздырыла.

Составы буенча мәңге яшел чиста урман утыртмаларында, шулай ук жилдән зыян күргән (жил аударган, давыл еккан) һәм өске ягыннардан зарарланган урман утыртмаларында УПТ ел дэвамында уздырыла.

Татарстан Республикасы урман планында һәм урман хужалыгы регламентында УПТ күләмнәре күрсәтелми һәм ел саен билгеләнә, шул исәптән дэүлэт урман-патологиясе мониторингы белешмәләрен һәм урманнарның санитар һәм урман-патологик торышы турындагы башка мәгълүматларны исәпкә алып.

Визуаль ысул белән УПТ урманнарның санитар һәм урман-патологик торышы турында дэүлэт урман-патологик мониторинг, урманнарны яңадан житештерүгә дэүләти мониторинг, урманнарда янғын куркынычы һәм урман янғыннары буенча мониторинг нәтижәсендә алынган мәгълүматлар, шулай ук вәкаләтле органнардан, гражданнырдан, шул исәптән шәхси эшқуарлардан һәм юридик затлардан алынган мәгълүматлар нигезендә планлаштырыла.

Кораллы ысул белән УПТ визуаль ысул белән яисә башка чыганақлардан алынган мәғълүматлар буенча УПТ нәтижәсендә санитар-савыктыру чаралары (алға таба – ССЧ) уздыру таләп ителгән урман кишәрлекләрендә планлаштырыла.

Визуаль ысул белән УПТ жир өсте һәм (яисә) дистанцион методларны кулланып гамәлгә ашырыла.

Кораллы ысул белән УПТ бары тик жир өсте методыннан файдаланып кына уздырыла.

УПТ барышында түбәндәгеләр башкарыла:

урман утыртмаларына зыян салыну (яисә аларның һәлак булу) сәбәпләре билгеләнә, шулай ук авариялә ағачлар ачыклана;

зарарланган урман кишәрлекләренә урнашкан урыны һәм чикләре билгеләнә;

урман кишәрлекләренә ағымдагы санитар һәм урман-патологик торышы билгеләнә;

зарарлы организмнар таралуын кисәтү буенча чаралар, шул исәптән урманнарны яклау буенча профилактика чаралары, шулай ук иң беренче чиратта рекреация эшчәнлеген гамәлгә ашыру өчен тапшырылган урман кишәрлекләрендә, кыйммәтле урманнарда агитация чаралары (алға таба – чаралар) билгеләү.

Торышы буенча бердәй булган бүлемтекләренә мәйданнары таксация тасвирламасында күрсәтелгән тиешле бүлемтекләренә мәйданнарын кушу юлы белән билгеләнә, ә таксация тасвирламалары булмаган очракта, сурәтләнә торган урман кишәрлекләренә чик координаталарына нигезләнәп исәпләп чыгарыла.

Бүлемтекнең санитар һәм урман-патологик торышы бертөрле булмаганда, билгеләнгән чаралар өчен бертөрле сыйфатламаларга ия булган өләше (урман-патологик бүлемтеге) тасвирлана. Урман-патологик бүлемтекнең көчле урман-патология куркынычы булган зонадагы минималь мәйданы – 0,1 га; уртача урман-патология куркынычы булган зонада – 0,5 га; өләшчә урман-патология куркынычы булган зонада – 1 га.

УПТ гамәлгә ашыру нәтижәләре буенча РФ Табигать министрлығының «Урман патологиясе буенча тикшерүләр уздыру тәртибен һәм урман патологиясе буенча тикшерү актының формасын раслау турында» 2016 елның 16 сентябрәндәге № 480 боекына 2 нче кушымтада китерелгән формада урман патологиясе буенча тикшерү акты төзелә.

Урман патологиясе тикшерү уздырылганда тикшерелә торган урман-патологик бүлемтек буенча, зарурлык булганда урман-патологик бүлемтеге буенча таксация сыйфатламасы билгеләнә, ағачларның зәгыйфьләнү һәм һәлак булу сәбәпләре, кору холкына, торыш категорияләренә яки ашалу дәрәжәсенә карап ағачларның утыртмалар запасындагы % бүленеше (зарарланган урман кишәрлегендә зарарлану билгеләре күренәп торган ағачларның процентларда чагылдырылган өләше яки ағачларның аерым өләшләренә зыян салыну

дәрәжәсе), шулай ук агачларның зарарлану билгеләре һәм әлегә билгеләр күзәтелгән зыян салынган агачларның өлеше билгеләнә.

Урман кишәрлекләренен Урман патологиясе буенча тикшерүләр уздыру тәртибенен 7 пунктында күрсәтелгән, урман кишәрлекләренен санитар һәм (яки) урман-патологик торышы начарлануга китергән санитар һәм урман-патологик торышы сыйфатламалары үзгәргәндә, УПТ яңадан уздырыла.

Кораллы ысул белән УПТ урман кишәрлекләренен зыян салынган чикләрен, һәлак булган яисә зыян салынган урман утыртмаларының майданнарын төгәл билгеләү һәм чаралар уздыру өчен кирәкле документация әзерләү максатында уздырыла.

Кораллы ысул белән УПТ барышында жир өсте методын кулланып түбәндәгеләр башкарыла:

зарарланган һәм (яисә) һәлак булган урман утыртмалары булган урман кишәрлекләре ачыклана һәм аларның чикләре билгеләнә;

зыян салынган һәм һәлак булган урман кишәрлекләренен (агачларның) майданын һәм пространство урнашуын ачыклау;

агачлар санала;

урман утыртмаларына зыян салыну яки аларның һәлак булу сәбәпләрен, авария хәлендәге агачларның (агачның тоташ яисә бер өлеше авуга китерергә мөмкин булган һәм халыкка яисә дәүләт мөлкәтенә һәм гражданның һәм юридик затларның мөлкәтенә зыян салырга мөмкин булган (структур житешсезлекләре булган (тишек-тошыклар, черегән урыннар, тамыры өзәлгән урыннар, куркыныч рәвештә сыгылган) агачларны) структур житешсезлекләрен ачыклау;

чаралар билгеләнә.

Урман утыртмалары арасында аварияле агачлар булганда, физик затларга, физик затларның һәм юридик затларның мөлкәтенә, дәүләт милкенә зыян салыну яки линияле һәм башка төрле объектларның куркынычсыз эксплуатацияләнүенә куркыныч булу шартында урман патологиясе буенча тикшерү уздырыла. Аварияле агач келәймә белән тамгалана яки башкача маркалана.

Геодезик кораллар ярдәмендә зыян күргән һәм һәлак булган урман кишәрлекләре чикләрен билгеләр алдыннан рекогносцировка ысулы белән (урман кишәрлегенен кирәкле параметрларын беренчел бәяләү) чикләре билгеләнә.

Зарарланган һәм (яисә) һәлак булган урман утыртмалары булган урман кишәрлекләренен чикләрен билгеләү урман кварталы чикләрендә башкарыла, бу вакытта урман кишәрлеге чикләренә таксация сыйфатламалары, санитар һәм урман-патологик торышы буенча охшаш булган берничә урман-таксация бүлемтеге кертелергә мөмкин.

Зарарланган һәм һәлак булган урман кишәрлекләренен чикләре чатларын теркәү өчен үсүче агачлар файдаланырга мөмкин, аларга тиешле тамагалар ясала (юнып алына, лента асыла, буяла).

Навигация жайланмалары ярдөмөндө зарарланган һәм (яисә) һәлак булган урман утыртмалары булган урман кишәрлекләре чикләре буйлап сыйфатлы нокталарның географик координаталары билгеләнә.

Агачларны санау эше тоташ исәпләп чыгу, лента белән исәпләп чыгу, түгәрәкле реалоскопик майданчыклар, радиусы үзгәрми торган түгәрәк майданчыклар методы белән башкарыла. 3 га кадәр урман кишәрлекләрендә агачлар тоташ исәпләп чыгу юлы белән санала.

Агачлар санау турында мәгълүмат агачлар санау исемлегенә (урман патологиясе буенча тикшеренү актына 2 нче кушымта) кертелә.

Агачларны санау нәтижәләре буенча урман кишәрлегендәге агачның гомуми запасыннан процентларда һәм тулаем алганда урман кишәрлеге өчен торыш категорияләре буенча агач токымнарына бүлү эше башкарыла. Һәр агач категориясе һәм урман кишәрлеге өчен торышы буенча уртача исәпләнгән категориясе билгеләнә.

Жил аударган, давыл еккан, кар сындырган, янғын нәтижәсендә ауган агачлары 50% артык булган урман утыртмаларында УПТ визуаль ысул белән уздырыла, ә житешмәгән мәгълүматлар таксация тасвирламаларынан күчереп алына.

Кораллы ысул белән УПТ нәтижәләре буенча Урман патологиясе буенча тикшеренү актында торыш категорияләре буенча агачларны сайлап алу проценты, чаралар билгеләү, урман утыртмасына салынган зыян дәрәжәсе, урман утыртмаларының зарарлану һәм һәлак булу сәбәпләре күрсәтелә.

УПТ нәтижәләре буенча урман патологиясе буенча тикшеренү акты (алга таба – акт) төзелә.

Актның беренче бите теләсә нинди ысул белән УПТ уздырылганда тутырыла.

УПТ ысулына карап, актның тиешле бүлекләре һәм кушымталары тутырыла.

Актның һәр тутырылган бүлеге һәм кушымтасы УПТ уздыру буенча эшләрне башкаручылар тарафыннан имзаланна.

УПТ уздыру өчен билгеләнгән кишәрлекләр реестрына кисүгә билгеләнгән агачларны санау турында актка 2 нче кушымтада күрсәтелгән формада исемлекләре һәм актка 3 нче кушымтада күрсәтелгән формада диләнке абрисы кушып куела.

Имзаланганнан соң 2 эш көне эчендә акт раслау һәм бастырып чыгару өчен вәкаләтле органнарга жиберелә.

Кушымталары белән бергә акт килгән көннән соң 10 эш көне эчендә вәкаләтле органнарны актны карыйлар һәм кисәтүләр булмаганда аны раслыйлар.

Раслаган көннән соң 3 эш көненнән соңга калмаган чорда, акт кушымталары белән берлектә дәүләт хакимияте органының яисә жирле үзидарә органының «Интернет» мәгълүмат-телекоммуникация челтәрендәге рәсми сайтында урнаштырыла, федераль законнарда әйләнеше чикләнгән мәгълүматлардан торучы актлардан тыш.

Урман патологиясе буенча тикшерү нәтижәләре буенча урман патологиясе буенча тикшерү акты төзелә, ул дәүләт хакимияте органы яки жирле үзидарә органы тарафыннан аларның әлеге Кодекстың 81-84 статьялары нигезендә билгеләнгән вәкаләтләре чикләрендә раслана һәм расланган көненнән соң өч эш көне узганчы «Интернет» мәгълүмат-телекоммуникация челтәрендә дәүләт хакимияте органының яисә жирле үзидарә органының рәсми сайтында урнаштырыла һәм, ведомствоара электрон хезмәттәшлек буенча бердәм системадан яки уртак файдаланудагы мәгълүмат-телекоммуникация челтәрләреннән, шул исәптән «Интернет» челтәреннән файдаланып, көчәйтелгән квалификацияле электрон имза белән имзаланган электрон документ рәвешендә Россия Федерациясе Хөкүмәте вәкаләт биргән федераль башкарма хакимият органына жиберелә (РФ УК 60.6 ст. 3 өлеше).

Актын кушымталары белән берлектә рәсми сайтта урнаштыру чоры 2 ел тәшкил итә.

РФ УК 60.7 ст., Россия Табигать министрлыгының «Зарарлы организмнар таралуын кисәтү чараларын гамәлгә ашыру кагыйдәләрен раслау турында» 2016 елның 12 сентябрендәге № 470 боекына ярашлы рәвештә ССЧ урман утыртмаларының санитар торышын яхшырту, зарарлы организмнар таралу куркынычын киметү, урман утыртмалары өчен үзләренә максатчан вазыйфаларын тәмин итү, шулай ук тискәре факторларның (зыянлы организмнар, ялкын йогынтысы, һава шартлары, туфрак-климат факторлары һәм башкалар, урманнарның тотрыклылыгына яки максатчан вазыйфасына зыян сала торган биотик һәм абиотик факторлар) йогынтысыннан зыянны киметү максатларында уздырыла.

Һәлак булган һәм зарарланган урман утыртмаларын кисү, леквидлы булмаган агач материалыннан, шулай ук аварияле агачлардан жыештыру ССЧ була.

Аренда шартнамәсе, урман кишәрлегеннән даими (вакыты чикләнми) файдалану хокукы нигезендә урманнардан файдаланучы затлар тарафыннан уздырылырга планлаштырылу ССЧ төрләре һәм күләмнәре турында белешмәләр урман декларациясендә чагылдырыла.

Файдалануга тапшырылмаган урман кишәрлекләрендә ССЧ күләмнәрен планлаштыру урманчылыкның (урман паркының) урман хужалыгы регламентында дәүләт урман-патологик мониторинг белешмәләре һәм УПТ мәгълүматлары нигезендә чагылдырыла.

ССЧ күләмнәрен ел кварталлары буенча бүлгәндә урман утыртмаларының зарарлану дәрәжәсе һәм вакыты, агач токымының, зарарлы бөжәкләрнең һәм чир барлыкка китерүчеләрнең биологиясе исәпкә алына. Йогышлы чир таралуны булдырмау өчен тоташ һәм сайланма кисүләргә барыннан элек кышкы чорда уздырырга кирәк.

ССЧ 4 һәм 5 бонитетлы урман утыртмаларында планлаштырылмый, әлеге агачлыктарда зарарлы организмнарның чыганагы барлыкка килгән очрактан тыш, шулай ук әлеге бонитет агачлары өстенлек иткән урман кишәрлекләрендә дә планлаштырылмый.

ССЧ теләсә нинди максатчан билгеләнештәге урманнарда һәм яклаучы урманнарның барлык категорияләрендә планлаштырыла, тыюлыклы кишәрлекләрдән тыш.

ССЧ өчен урман утыртмаларында (яфраклы һәм карагайлы) (утыртмалар составында 30% һәм аннан күбрәк) диләнкеләрне аерып чыгару вегетация чорында башкарыла (жилдән (жил аударган, давыл еккан – 5 «а», «б» һәм 6 «а», «б» торыш категориясенә караган агачлар) һәм өске янгыннардан зыян күргән урман кишәрлекләреннән тыш).

ССЧ уздыру өчен диләнкеләрнең күләме лимитланмый.

Һәлак булган һәм зарарланган урман утыртмаларын кисү тоташ (һәлак булган һәм зарарланган утыртмалар өчен) һәм сайланма (зарарланган утыртмалар өчен) санитар кисүләр формасында уздырыла.

Яшь агачлыктарда эшкә яраклы агач өлгереп житкәнче, орлыклык агачлар булган очракта, сайланма санитар кисүләр уздырыла һәм (яисә) леквидлы булмаган агач материалы жыеп алына.

Диләнкеләрне санитар тоташ һәм сайланма кисүләр өчен аерып чыгару РФ ТРЭ министрлығының 2016 елның 13 сентябрәдәге № 474 боерыгы белән расланган Агач материалы эзерләү кагыйдәләре (алга таба – Кагыйдәләр) нигезендә кораллы ысул белән уздырыла торган УПТ нәтижәләре буенча башкарыла.

Тоташ һәм сайланма санитар кисүләргә билгеләгәндә зарури тәртиптә 5-6 нчы категория торышындагы агачлар сайлап алына. Жил аударган, давыл еккан һәм кар сындырган агачлар 5-6 нчы категория торышына кертелә.

Түбәндәге очрактарда торыш категорияләрендәге агачларны тоташ һәм сайланма санитар кисүгә билгеләү рөхсәт ителә;

торышы буенча 4 нче категориягә караган ылыслы токым агачлары;

торышы 3-4 нче категориягә караган (бик нык зәгыйфьләнгән һәм корый башлаган) агачлар тамыр гөмбәчеге белән зарарланган очракта (наратлыкларда), усак агачлары – усак сорыкорты белән зарарланган һәм караманың төрле агачлары голланд чире белән зарарланганда кисүгә билгеләнә;

эксплуатация урманнарында: кәүсәләрендә ачыктан-ачык черү күренешләре булган агачлар (кайрылары, сорыкорт жисемнәре, кәүсәнең $\frac{2}{3}$ өлешеннән артыгын колачлый торган кабык ярыклары); кайрысына пошилар һәм башка төрле хайваннар кәүсәсенә өчтән бер өлешеннән артык жирендә зыян салган чыршы һәм пихта агачлары;

урман янгыннары булган урман утыртмаларында: тамыр муены кимендә $\frac{3}{4}$ кәүсә өлешендә янган агачлар (бу вакытта кимендә 100 агач янында тамыр муенын казып карау майданнары булу мәжбүри) яки кәүсәсенә кимендә $\frac{3}{4}$ өлешендә кайры кисәге корыган агачлар (казып карау майданнарының булуы шулай ук мәжбүри);

кайрылары пошилар һәм башка хайваннар тарафыннан кәүсәсенә өстән бер өлешеннән артык жирендә зарарланган яки кәүсә әйләнәсенә яртысыннан артык өлешендә тамыр корткычлары урнашкан ылыслы токым агачлары.

Ылыс һәм яфрак кимерүче бөжәкләр белән зыян салынганда агачларны сайланма һәм тоташ санитар кисүләргә сайлап алу ылыслар (яфраклар) үз халәтенә кайту чоры тәмамланганнан соң башкарыла.

Сайланма санитар кисүләргә уздырганнан соң урман утыртмаларының тулылыгы минималь мөмкин булган, агачларның аларның якланганлык категорияләренә яисә максатчан билгеләнешенә туры килә торган вазыйфаларны үтәү сәләтен тәмин итүче күрсәткечләрдән түбәнрәк булырга тиеш түгел (әлеге Кагыйдәләргә кушымта).

Тоташ санитар кисүләргә тиешле агачларны жыештырганнан соң тулылыгы агачларның якланганлык категорияләренә яисә максатчан билгеләнешенә туры килә торган вазыйфаларны үтәү сәләтен тәмин итүче чик зурлыктардан түбәнәя торган урман утыртмаларында уздырыла (әлеге Кагыйдәләргә кушымта). Агачларның фактик тулылыгын исәпләү УПТ уздырганда тәмин ителә.

Сайланма һәм тоташ санитар кисүләрдән соң калган агач калдыклары яндырылырга, мульча белән капланырга яисә агач материалы эшкәртү өчен билгеләнгән урыннарда алып чыгылырга тиеш.

Жил аударган, давил еккан һәм башкача зарарланган агачлар барлыкка килгән урыннарда һәлак булган агачларның гомуми запасыннан 90% артык өлеше ликвидлы булмаган агач тәшкит иткәндә ликвидлы булмаган агач материалы жыештырып алына.

Иң беренче чиратта ликвидлы булмаган агачлар табигый һәм башка объектларны яклаучы вазыйфаларын башкаручы урманнарда, шулай ук кыйммәтле урманнарда жыештырыла. Башкача максатчан билгеләнештәге һәм яклаучы урманнарның башка категорияләрендәге жирләрдә ликвидлы булмаган агачны жыештыру урманнарда зарарлы организмнарның чыганакалары барлыкка килү яисә янғын куркынычы булган очрактарда башкарыла.

ССЧ гамәлгә ашыру нәтижәләре буенча Татарстан Республикасы урман планына, урманчылыкның урман хужалыгы, урман паркы регламентына үзгәрешләр кертелә.

Санитар-савыктыру чараларының нормативлары һәм параметрлары 15 таблицада китерелде.

15 таблица.

Санитар-савыктыру чараларының нормативлары һәм параметрлары

№ п/п	Күрсәткечләр	Үлч. бер.	Һәлак булган һәм зарарланган урман утыртмаларын кисү			Ава- рияле агачлар ны жыешт ыру	Лик- вид- сыз агач- ларн ы жы- ешты ру	Жәм- гысе
			Бар- лыгы	шул исәптән				
				Тоташ	сай- ланма			
1	2	3	4	5	6	7	8	9
Урманчылык буенча барлыгы								

№ п/п	Күрсәткеләр	Үлч. бер.	Һәлак булган һәм зарарланган урман утыртмаларын кисү			Ава- рияле агачлар ны жыешт ыру	Лик- вид- сыз агач- ларн ы жы- ешты ру	Жәм- гысе
			Бар- лыгы	шул исәптән				
				Тоташ	сай- ланма			
1	2	3	4	5	6	7	8	9
Ылыслы								
Өстенлек итүче токым – Нарат								
1	Ачыкланган фонд (урманчылык таләпләре буенча)	га	13	4	9		24	37
		Мең м ³	1,2	0,6	0,6		0,6	1,8
Жәмгысе ылыслы								
1	Ачыкланган фонд (урманчылык таләпләре буенча)	га	13	4	9		24	37
		Мең м ³	1,2	0,6	0,6		0,6	1,8
Каты яфраклылар								
Өстенлек итүче токым – тәбәнәк кәүсәле имән								
1	Ачыкланган фонд (урманчылык таләпләре буенча)	га	27		27			27
		Мең м ³	0,8		0,8			0,8
Өстенлек итүче токым – Каен								
1	Ачыкланган фонд (урманчылык таләпләре буенча)	га					14	14
		Мең м ³					0,6	0,6
Жәмгысе каты яфраклы								
1	Ачыкланган фонд (урманчылык таләпләре буенча)	га	27		27		14	41
		Мең м ³	0,8		0,8		0,6	1,4
Йомшак яфраклылар								
Өстенлек итүче токым – Каен								
1	Ачыкланган фонд (урманчылык таләпләре буенча)	га	189	134	55		84	273
		Мең м ³	24,9	22,0	2,9		2,9	27,8
Өстенлек итүче токым – Усак								
1	Ачыкланган фонд (урманчылык таләпләре буенча)	га	227	173	54		34	261
		Мең м ³	38,7	35,8	2,9		1,2	39,9
Өстенлек итүче токым – товарлык Юкә								
1	Ачыкланган фонд (урманчылык таләпләре буенча)	га	96	52	44		54	150
		Мең м ³	11,8	9,8	2,0		2,3	14,1
Жәмгысе йомшак яфраклы								
1	Ачыкланган фонд (урманчылык таләпләре буенча)	га	512	359	153		172	684
		Мең м ³	75,4	67,6	7,8		6,4	81,8
Урманчылык буенча жәмгысе								
1	Ачыкланган фонд	га	552	363	189		210	762

№ п/п	Күрсәткечләр	Үлч. бер.	Һәлак булган һәм зарарланган урман утыртмаларын кисү			Ава- рияле агачлар ны жыешт ыру	Лик- вид- сыз агач- ларн ы жы- ешты ру	Жәм- гысе
			Бар- лыгы	шул исәптән				
				Тоташ	сай- ланма			
1	2	3	4	5	6	7	8	9
	(урманчылык таләпләре буенча)	Мең м ³	77,4	68,2	9,2		7,6	85,0
шул исәптән кишәрлек урманчылыктары буенча:								
Базарлы Матак киш. урманчылыгы								
ылыслы								
Өстенлек итүче токым – Нарат								
1	Ачыкланган фонд (урманчылык таләпләре буенча)	га	2	2				2
		Мең м ³	0,4	0,4				0,4
Жәмгысе ылыслы								
1	Ачыкланган фонд (урманчылык таләпләре буенча)	га	2	2				2
		Мең м ³	0,4	0,4				0,4
Каты яфраклылар								
Өстенлек итүче токым – тәбәнәк кәүсәле имән								
1	Ачыкланган фонд (урманчылык таләпләре буенча)	га	27		27			27
		Мең м ³	0,8		0,8			0,8
Жәмгысе каты яфраклы								
1	Ачыкланган фонд (урманчылык таләпләре буенча)	га	27		27			27
		Мең м ³	0,8		0,8			0,8
Йомшак яфраклылар								
Өстенлек итүче токым – Каен								
1	Ачыкланган фонд (урманчылык таләпләре буенча)	га	16	16				16
		Мең м ³	2,3	2,3				2,3
Өстенлек итүче токым – Усак								
1	Ачыкланган фонд (урманчылык таләпләре буенча)	га	62	40	22		1	63
		Мең м ³	8,8	7,5	1,3		–	8,8
Өстенлек итүче токым – товарлык Юкә								
1	Ачыкланган фонд (урманчылык таләпләре буенча)	га	26		26			26
		Мең м ³	1,4		1,4			1,4
Жәмгысе йомшак яфраклы								
1	Ачыкланган фонд (урманчылык таләпләре буенча)	га	104	56	48		1	105
		Мең м ³	12,5	9,8	2,7		–	12,5
Киш. урманчылыгы буенча барлыгы								
1	Ачыкланган фонд	га	133	58	75		1	134

№ п/п	Күрсәткечләр	Үлч. бер.	Һәлак булган һәм зарарланган урман утыртмаларын кисү			Ава- рияле агачлар ны жыешт ыру	Лик- вид- сыз агач- ларн ы жы- ешты ру	Жәм- гысе
			Бар- лыгы	шул исәптән				
				Тоташ	сай- ланма			
1	2	3	4	5	6	7	8	9
	(урманчылык таләпләре буенча)	Мең м ³	13,7	10,2	3,5		–	13,7
Чернореченск киш. урманчылыгы								
ылыслы								
Өстенлек итүче токым – Нарат								
1	Ачыкланган фонд (урманчылык таләпләре буенча)	га	1		1		6	7
		Мең м ³	0,1		0,1		0,2	0,3
Жәмгысе ылыслы								
1	Ачыкланган фонд (урманчылык таләпләре буенча)	га	1		1		6	7
		Мең м ³	0,1		0,1		0,2	0,3
Йомшак яфраклылар								
Өстенлек итүче токым – Каен								
1	Ачыкланган фонд (урманчылык таләпләре буенча)	га	137	82	55			137
		Мең м ³	18,1	15,2	2,9			18,1
Өстенлек итүче токым – Усак								
1	Ачыкланган фонд (урманчылык таләпләре буенча)	га	145	113	32			145
		Мең м ³	24,9	23,3	1,6			24,9
Өстенлек итүче токым – товарлык Юкә								
1	Ачыкланган фонд (урманчылык таләпләре буенча)	га	1		1			1
		Мең м ³	0,1		0,1			0,1
Жәмгысе йомшак яфраклы								
1	Ачыкланган фонд (урманчылык таләпләре буенча)	га	283	195	88			283
		Мең м ³	43,1	38,5	4,6			43,1
Киш. урманчылыгы буенча барлыгы								
1	Ачыкланган фонд (урманчылык таләпләре буенча)	га	284	195	89		6	290
		Мең м ³	43,2	38,5	4,7		0,2	43,4
Чуаш Кичүе киш. урманчылыгы								
ылыслы								
Өстенлек итүче токым – Нарат								
1	Ачыкланган фонд (урманчылык таләпләре буенча)	га	10	2	8		18	28
		Мең м ³	0,7	0,2	0,5		0,4	1,1
Жәмгысе ылыслы								
1	Ачыкланган фонд	га	10	2	8		18	28

№ п/п	Күрсәткечләр	Үлч. бер.	Һәлак булган һәм зарарланган урман утыртмаларын кисү			Ава- рияле агачлар ны жыешт ыру	Лик- вид- сыз агач- ларн ы жы- ешты ру	Жәм- гысе
			Бар- лыгы	шул исәптән				
				Тоташ	сай- ланма			
1	2	3	4	5	6	7	8	9
	(урманчылык таләпләре буенча)	Мең м ³	0,7	0,2	0,5		0,4	1,1
Йомшак яфраклылар								
Өстенлек итүче токым – Каен								
1	Ачыкланган фонд (урманчылык таләпләре буенча)	га	11	11			33	44
		Мең м ³	0,8	0,8			0,8	1,6
Өстенлек итүче токым – Усак								
1	Ачыкланган фонд (урманчылык таләпләре буенча)	га	16	16			9	25
		Мең м ³	4,2	4,2			0,2	4,4
Өстенлек итүче токым – товарлык Юкә								
1	Ачыкланган фонд (урманчылык таләпләре буенча)	га	68	51	17		13	81
		Мең м ³	10,2	9,7	0,5		0,3	10,5
Жәмгысе йомшак яфраклы								
1	Ачыкланган фонд (урманчылык таләпләре буенча)	га	95	78	17		55	150
		Мең м ³	15,2	14,7	0,5		1,3	16,5
Киш. урманчылыгы буенча барлыгы								
1	Ачыкланган фонд (урманчылык таләпләре буенча)	га	105	80	25		73	178
		Мең м ³	15,9	14,9	1,0		1,7	17,6
Юхмачы киш. урманчылыгы								
Каты яфраклылар								
Өстенлек итүче токым – Каен								
1	Ачыкланган фонд (урманчылык таләпләре буенча)	га					14	14
		Мең м ³					0,6	0,6
Жәмгысе каты яфраклы								
1	Ачыкланган фонд (урманчылык таләпләре буенча)	га					14	14
		Мең м ³					0,6	0,6
Йомшак яфраклылар								
Өстенлек итүче токым – Каен								
1	Ачыкланган фонд (урманчылык таләпләре буенча)	га	25	25			51	76
		Мең м ³	3,7	3,7			2,1	5,8
Өстенлек итүче токым – Усак								
1	Ачыкланган фонд (урманчылык	га	4	4			24	28
		Мең	0,8	0,8			1,1	1,9

№ п/п	Күрсәткечләр	Үлч. бер.	Һәлак булган һәм зарарланган урман утыртмаларын кисү			Ава- рияле агачлар ны жыешт ыру	Лик- вид- сыз агач- ларн ы жы- ешты ру	Жәм- гысе
			Бар- лыгы	шул исәптән				
				Тоташ	сай- ланма			
1	2	3	4	5	6	7	8	9
	таләпләре буенча)	м ³						
Өстенлек итүче токым – товарлык Юкә								
1	Ачыкланган фонд (урманчылык таләпләре буенча)	га	1	1			42	43
		Мең м ³	0,1	0,1			2,0	2,1
Жәмгысе йомшак яфраклы								
1	Ачыкланган фонд (урманчылык таләпләре буенча)	га	30	30			117	147
		Мең м ³	4,6	4,6			5,2	9,8
Киш. урманчылыгы буенча барлыгы								
1	Ачыкланган фонд (урманчылык таләпләре буенча)	га	30	30			131	161
		Мең м ³	4,6	4,6			5,8	10,4

Искәрмә: Санитар-савыктыру чараларының күләменә урман патологиясе буенча тикшерүләр акты уздырылгач үзгәрешләр кертелә («Урманнарны зарарлы организмнардан яклауны жайга салуны камилләштерү өлешендә Россия Федерациясе Урман кодексына үзгәрешләр кертү турында» 2015 елның 30 декабрендәге 455-ФЗ номерлы федераль закон буенча).

Урманны яклау буенча чаралар күләме корткычларның яңа чыганаclarы һәм урман авырулары барлыкка килүгә бәйле рәвештә һәм утыртмаларның санитар торышы үзгәрүгә карап үзгәртелергә тиеш.

РФ ТРЭМ «Зарарлы организмнар таралуны кисәтү чараларын гамәлгә ашыру кагыйдәләрен раслау турында» 12.09.2016 № 470 боегыгы нигезендә профилактика чаралары урманнарның тотрыклылыгын арттыруга һәм урманга булган тискәре йогынтыны туктатуга юнәлдерелгән.

УПТ нәтижеләре профилактика чараларын планлаштыру нигезе булып тора. Профилактика чараларын планлаштыру нәтижеләре урман хужалыгы регламентларында һәм урманнарны үзләштерү проектларында чагылдырыла.

Профилактика чаралары урман хужалыгы һәм биотехника өлешләренә бүленә.

Урман хужалыгы буенча профилактика чараларына түбәндәгеләр керә:
тискәре чорларда (корылык, бөжәкләр зыян салу) урман утыртмаларының тотрыклылыгын арттыру өчен ашламалар һәм минерал өстәмәләр куллану;
агачларны дөвалау;
зарарлы организмнарның чыганаclarы барлыкка килүне туктату өчен пестицидлар куллану.

Биотехника буенча профилактика чаралары булып түбәндәгеләр тора:

бөжәк белән тукланучы кошларның һәм бөжәк белән тукланучы башка хайваннарның тереклек итү һәм үрчү шартларын яхшырту;

энтомофаг бөжәкләрнең тереклек итү урыннарын саклау, аларны чыгару, күчерү һәм интродукцияләү;

нектар бирүче үләнле үсемлекләр чөчү.

Бөжәк белән тукланучы кошларның һәм бөжәк белән тукланучы башка хайваннарның тереклек итү һәм үрчү шартларын яхшырту аларны саклаудан, оялау өчен агачлар һәм куаклар утыртудан, сыерчык оялары һәм агач оялар элүдән, ашатудан, ремизлар (агач яисә куак үсемлекләреннән файдалы кошларга ышыклану һәм ашату урыннары булып хезмәт итүче полосалар яисә чөчөкләкләр) утыртудан, урманда су чыганакларын саклаудан һәм булдырудан гыйбарәт.

Нектар бирә торган үләнле үсемлекләр утырту урман кишәрлекләренә турыдан-туры якин урнашкан, зарарлы бөжәкләрнең чыганаклары барлыкка килә торган жирләрдә яисә әлегә урман кишәрлекләре кырыйларында башкарыла.

Агитация (башка) чараларына түбәндәгеләр керә:

халык белән әңгәмә кору;

белем бирү учреждениеләрендә ачык дәресләр уздыру;

аншлаглар һәм плакатлар элү;

массакуләм мәгълүмат чараларында мәгълүмат материаллары урнаштыру.

15.1 таблица.

Зарарлы организмнар таралуны кисәтү буенча профилактика һәм башка төрле чараларның параметрлары

Чараның аталышы	Үлчәү берәмлекләре	Чараның күләме	Уздыру чоры	Чараның ел саен башкарыла торган күләме
1. Профилактик				
1.1 Урман хужалыгы буенча				
1. Бер мәртәбәгә исәпләгәндә питомникларга сибү (серкәләндерү)	га	75	10	7,5
1.2 Биотехник				
1. Оялыктар эзерләү	данә/мең га	370/370	10	37/37
2. Ояларны ремонтлау	данә/мең га	370/370	10	37/37
3. Аттрактант тозақлар куллану	ДАНӘ	1000	10	100 (Зарурлык булуга карап)
4. Кырмыска ояларын киртәләү	ДАНӘ	200	10	20 (киш. урм. 5 данә)
5. Кырмыскалыкларның урынын алмаштыру (күчерү)	оя	Зарурлыкка карап		

Чараның аталышы	Үлчәү берәмлекләре	Чараның күләме	Уздыру чоры	Чараның ел саен башкарыла торган күләме
1. Профилактик				
2. Башка чаралар				
1. Яклау почмаклары булдыру һәм карап тоту	ДАНӨ	1	10	1
2. Корткыч һәм авыру чыганақлары барлыкка килүне күзәтеп тору	мең га	37,5	10	37,5
3. Халык белән, агач әзерләүчеләр белән әңгәмәләр кору, лекцияләр уздыру	әңгәмә	40	10	4
4. Аншлаглар һәм плакатлар урнаштыру һәм әлү	ДАНӨ	Зарурлыкка карап		

15.2 таблица

Зарарлы организмнарның чыганақларын юкка чыгару
чараларының параметрлары

Чараның аталышы	Үлчәү берәмлекләре	Чараның күләме	Уздыру чоры	Чараның ел саен башкарыла торган күләме
1. Урман патологиясе буенча тикшеренү	га	8000	10	800
2. Көрәшнәң жир өсте чаралары	га	зарарлану чыганақлары барлыкка килүгә карап		
3. Туфрак казулар	чокыр	Зарурлыкка карап		

15.3 таблица.

Агачларның торыш категорияләре шкаласы

Агачларның торышы буенча категориясе	Агачларның тышкы билгеләре	
	ылыслы	яфраклы
1 – сәламәт (зәгыйфьләнү билгеләреннән башка)	ябалдашы куге (әлеге токым, яшь һәм үсеш шартлары өчен); ылыслары (яфраклары) яшел; быелгы үсентесе нормаль зурлыкта	
2 – зәгыйфьләнгән	ябалдашы сирәкләнгән; ылыслары ачык яшел төстә; үрентесе кечерәйгән, ләкин яртысыннан артыгракка түгел; аерым-аерым	ябалдашы сирәкләнгән; яфраклары ачык яшел; үрентесе кечерәйгән, ләкин яртысыннан артыгракка түгел; аерым-аерым ботаклары

	ботаклары корыган	корыган; берэн-сэрэн сулы шытымнар
3 – нык зэгыйфьлэнгән	ябалдашы челтәрле; ылыслары ачык яшел, тонык; үрентесе зэгыйфь, гадәтинең яртысыннан кечерәк; ябалдашының 2/3 өлешенә кадәр ботаклары корыган; трут гөмбәләре жисемнәре яисә аларга хас булган тишекләр	ябалдашы челтәрле; яфраклары вак, ачык яшел; үрентесе зэгыйфь, гадәтинең яртысыннан кечерәк; ябалдашының 2/3 өлешенә кадәр ботаклары корыган; сулы шытымнары бик күп; трут гөмбәләре жисемнәре яисә аларга хас булган тишекләр
4 – корый баручы	ябалдашы нык челтәрле; ылыслары соры, саргылт яисә сары яшел; үрентесе нык зэгыйфь яисә юк; ботакларының 2/3 өлеше корыган	ябалдашы нык челтәрле; яфраклары вак, сирәк ачык яшел яисә саргылт; үрентесе нык зэгыйфь яисә юк; ботакларының 2/3 өлеше корыган
5 – саф коры-сары	ылысы соры, сары яисә кызыл-коңгырт; кайрысы өлешчә купкан	яфраклары шиңгән яисә юк; түбән өлешләрендә ботаклары сакланган, кайрысы өлешчә кубып төшкән
5 (а) – жил ярдәмендә яна ауган	ылысы яшел, соры, сары яисә кызыл-коңгырт; кайрысы гадәттә тере, кәүсәсе ауган яисә сыгылган, тамырларының 1/3 артык өлеше кубарылган	яфраклары яшел, шиңгән, яисә формалашмаган; кайрысы гадәттә тере, кәүсәсе ауган яисә сыгылган, тамырларының 1/3 артык өлеше кубарылган
5 (б) – давил ярдәмендә яна егылган	ылыслары яшел, соры, сары яисә кызыл-коңгырт; кайрысы сынган жирдән аскы өлештә тере, ябалдаш озынлыгының 1/3 түбән өлешендә кәүсәсе сынган	яфраклары яшел, шиңгән, яисә формалашмаган; кайрысы сынган жирдән түбән өлешендә гадәттә тере, ябалдаш озынлыгының 1/3 түбән өлешендә кәүсәсе сынган
6 – иске коры-сары	тере ылыслары (яфраклары) юк; кайрысы һәм вак ботаклары өлешчә яисә тулысынча коелган; кәүсә корткычлар чыгып очкан; кәүсәсендә агач боза торган гөмбәләр мицелие, тышкы ягында трут күбәләкләре жисемнәре	
6 (а) – жил ярдәмендә ауган иске агачлар	тере ылыслары (яфраклары) юк; кайрысы һәм вак ботаклары өлешчә яисә тулысынча коелган; кәүсәсе ауган яисә тамырларының 1/3 өлеше белән сыгылган; кәүсә корткычлар очып чыккан	
6 (б) – давил ярдәмендә ауган иске агачлар	тере ылыслары (яфраклары) юк; кайрысы һәм вак ботаклары өлешчә яисә тулысынча коелган; кәүсәсе ябалдашының 1/3 өлешеннән түбән жирдә сынган; кәүсә корткычлар сынган урыннан өске өлештә очып чыккан; сынган урыннан түбән жирендә булырга мөмкин: тере кайры, сулы шытымнар, икенчел ябалдаш, яңа гына оялаган кәүсә корткычлар	
7 – аварияле агачлар	агачның тулаем яисә бер өлешенең авуына китерергә һәм халыкка яисә дәүләт мөлкәтенә һәм гражданнар мөлкәтенә зыян салырга мөмкин булган структур житешсезлекләре булган агачлар (тишек-тошыклары, черегән урыннары бар, тамырлары өзелгән, куркыныч хәлдә сыгылган)	

Жил, буран, кар аударган агачларны, вакытын күрсәтеп, аерым исәпкә алалар.

Янадан санап чыкканда төрле категориядәге агачларга зарарлы организмнар оялау һәм, зарарлануы ачык күренеп торса, авырулар белән зарарлану дәрәжәсе күрсәтелә. Зарарлы организмнар барлыкка килгән урыннарда агачларны ылыслары һәм яфраклары янадан үсеп чыккан чордан соң янадан санап чыгалар, моңа кадәр, зарурлык килеп чыкканда, ылысларның (яфракларның) нибары ашалу дәрәжәсе генә процентларда (1 – зарарланмаган, 2 – аз күләмдә зарарланган – 25%тан ким дәрәжәдә, уртача – 25-50%, бик нык – 50-75%, тулысынча –75%тан артык) исәпкә алына.

2.17.3. Урманнарны янадан үстерүгә карата таләпләр

РФ УК 61 ст. 2 өлеше нигезендә урманнарны торгызу түбәндәгеләрне үз эченә ала:

- 1) урман орлыкчылыгы;
- 2) урман торгызу;
- 3) урманнарны тәрбия кылу;
- 4) урман торгызу өчен билгеләнгән жирләрне урман утыртмалары били торган жирләргә кертү.

1. Урман орлыкчылыгы «Орлыкчылык турында» 1997 елның 17 декабрдәге 149-ФЗ номерлы федераль законга һәм әлеге Кодекскка ярашлы рәвештә гамәлгә ашырыла.

2. Урман орлыкчылыгы максатларында түбәндәгеләр гамәлгә ашырыла:

- 1) урман-орлык районнарына бүлү;
- 2) урман орлыкчылыгы объектларын (урман-орлык плантацияләрен, даими урман-орлык кишәрлекләрен һәм шуңа охшаш объектларны) булдыру һәм аерып чыгару;
- 3) урман үсемлекләре орлыкларының федераль фондын формалаштыру;
- 3.1) урман үсемлекләре орлыкларының иминият фондларын формалаштыру һәм файдалану;
(3.1 п. 12.03.2014 № 27-ФЗ федераль закон белән кертелде)
- 4) урман үсемлекләре орлыкларына карата орлыкчылык контроле;
(4 п. 12.03.2014 № 27-ФЗ федераль закон белән кертелде)
- 5) урман үсемлекләре орлыкларын житештерү, эзерләү, эшкәртү, саклау, сату, транспорт белән күчерү һәм куллану буенча башка чаралар.
(2 өлеше 29.12.2010 N 442-ФЗ федераль закон ред.)

3. Урманнарны торгызганда урман үсемлекләренен яхшыртылган һәм сортлы орлыклары яки, мондый орлыклар булмаса, урман үсемлекләренен нормаль орлыклары кулланыла.

4. Урманнарны торгызганда районлаштырылмаган урман үсемлекләре орлыкларын, шулай ук чәчүлек һәм башка сыйфатлары тикшерелмәгән урман үсемлекләре орлыкларын куллану рөхсәт ителми.

5. Урманның төп агач токымнарының районлаштырылган урман үсемлекләре орлыкларын куллану тәртибе һәм урман орлыкчылыгы объектларын (урман-орлык плантацияларен, даими урман-орлык кишәрлекләрен һәм шуна охшаш объектларны) булдыру һәм аерып чыгару кагыйдәләре вәкаләтле федераль башкарма хакимияте органы тарафыннан билгеләнә.

Урман торгызу РФ УК 61, 62 ст., РФ Табигать министрлыгының 2016 елның 29 июнендәге № 375 боерыгы белән расланган Урман торгызу кагыйдәләренә (алга таба – Урман торгызу кагыйдәләре) ярашлы рәвештә гамәлгә ашырыла.

Урман торгызу киселгән, һәлак булган, зыян күргән урманнарны торгызу максатларында гамәлгә ашырыла. Урманнарны торгызу урман үсентеләрен торгызуны, урманнарның биологик күптөрлелеген, аларның файдалы үзлекләрен саклап калуны тәмин итәргә тиеш.

Урман торгызу урманнарны табигый, ясалма яки катнаш торгызу юллары (алга таба – урман торгызу ысуллары) белән гамәлгә ашырыла.

Урманнарны табигый торгызу (алга таба – табигый урман торгызу) табигый процесслар нәтижәсендә дә, урман торгызылуга ярдәм итү чаралары белән дә: урмандагы агач токымнарының үсентесен саклау яки урман утыртмаларын кисү, туфракны минераллаштыру, киртәләү юлы белән (алга таба – табигый урман торгызуга ярдәм итү) гамәлгә ашырыла.

Урманнарны ясалма торгызу (алга таба – ясалма урман торгызу) урман культуралары булдыру юлы белән гамәлгә ашырыла: чәчкеннәр, үсентеләр утырту, шул исәптән ябык тамыр системасы белән, саплар утырту яки урман үсемлекләре орлыкларын чәчү, шул исәптән азкыйммәтле урман утыртмаларын реконструкцияләгәндә дә.

Урманнарны катнаш торгызу (алга таба – катнаш урман торгызу) табигый һәм ясалма урман торгызу ысулларын берләштерү хисабыннан гамәлгә ашырыла.

Урманнарны торгызу түбәндәгеләр белән тәмин ителә:

1) агач материалы эзерләү өчен арендага бирелгән урман кишәрлекләрендә – шушы урман кишәрлекләренә аренда торлары тарафыннан;

2) урман кишәрлекләрендә, агач материалы эзерләү өчен арендага бирелгән урман кишәрлекләреннән гайре, – Татарстан Республикасы Урман хужалыгы министрлыгы тарафыннан.

Урманнарны торгызу өчен билгеләнгән һәр урман кишәрлегендә урманнарны торгызу гамәлләре урманнарны торгызу проекты нигезендә гамәлгә ашырыла.

Урманнарны табигый торгызуга ярдәм итү максатларында түбәндәге чаралар күрелә:

урман үсентеләре ябалдашлары астында шытып чыккан урман үсентеләренә яшәргә сәләтле, әлеге табигый-климат шартларында яна урман үсентеләре булдырырга сәләтле төп урман агач токымнары (алга таба – төп

урман агач токымнары) буынын (шытымны) саклап калу. Ике яшькә кадәрге агач үсентеләре (үзлегеннән үсеп чыккан) яшь агачларга кертелми;

урман утыртмаларын кискәндә төп урман агач токымына караучы яшәргә сәләтле шытымны һәм үсентеләрне (2,5 метрдан биегрәк нөсхәләрне) саклау;

урман утыртмалары булмаган мәйданнарда төп урман агач токымына караучы үсентеләрне тәрбияләү (үсентене жиргә утырту, шытымны кысалап алу, шытымнарны сирәкләү, ашлама кертү, гербицидлар белән эшкәртү);

өлгергән һәм картайган утыртмаларны кисү планлаштырылган урыннарда һәм киселгән урыннарда туфрак өслеген минераллаштыру;

орлыклык агачлар, чәчәклекләр һәм төркемнәр калдыру;

мәйданнарны киртәләү;

агачларның тамырдан бөркүен киметү (арборицид инъекцияләре яисә божралап алу).

Кыйммәтле урман агач токымнарының урман утыртмалары шытымнарын саклау чаралары урман утыртмаларын кисү белән бер үк вакытта гамәлгә ашырыла. Мондый очракларда кисүләр башлыча кар өсли кыйммәтле урман агач токымнары шытымнары һәм яшь агачлары санын урман бүлемтеге биргәндә каралганнан күбрәк юк итүдән һәм зарарлаудан саклауны тәмин итәрлек технологияләр кулланып гамәлгә ашырыла. Кисүләр уздырганнан соң шытымнарны һәм яшь агач токымнарын кисек калдыкларыннан, сынган һәм зарарланган урман утыртмаларыннан арындыру юлы белән аларны карау уздырыла.

Кисүләр уздыганда урман үсентеләрен яшәргә сәләтле нарат, чыршы, ак чыршы, имән, бук, корычагач һәм үзләренә туры килә торган табигать-климат шартларындагы кыйммәтле агач токымнарының бүтән урман үсентеләре шытымнары һәм яшь агачлары сакланып калырга тиеш.

Мәйданнарны киртәләү юлы белән урманнарны табигый торгызуга ярдәм күрсәтү яна чыккан урман үсентеләренә һәм шытымнарына кыргый яисә йорт хайваннары зарар китерү куркынычы булган очракларда планлаштырыла һәм гамәлгә ашырыла.

Туфракны минеральләштерү юлы белән урманнарны табигый торгызуга ярдәм күрсәтү урман үсентеләренә кыйммәтле агач токымнары орлыклары чыганакалары (якындагы урман үсентеләре, аерым орлык агачлары яисә аларның төркемнәре, чәчәклекләре, полосалары, тулылыгы 0,6дан артык булмаган урман үсентеләре ябалдашлары астындагы кисәргә керешелә торганнары) булган мәйданнарда гамәлгә ашырыла.

Хужалык эшчәнлегә чикләнгән режимдагы урманнарда, шул исәптән милли парклардагы урманнарда, табигать тыюлыкларында урманнарны табигый торгызуга ярдәм итүнең башка чаралары, алар тиешле территорияләренә саклау режимын бозарлык булмаса гына, гамәлгә ашырылырга мөмкин.

Табигый урман торгызуга ярдәм итеп уздырылган чараларның нәтижәләре, алар урман утыртмалары үсүче жирләргә кертеләргә тиешле мәйданнардагы яшь агачларга карата Урман торгызу кагыйдәләрендә

билгелэнгән критерияләргә һәм таләпләргә җавап биргән очракта, җитәрлек дип табыла.

Урманнарны табиғый торгызуга ярдәм итү чараларының нәтижәлелеген исәпкә алу эшләр башкарылганнан соң кимендә ике ел узгач гамәлгә ашырыла.

Шытымнар саны Урманнарны торгызу кагыйдәләре белән билгеләнгәннән кимрәк булганда, урманнарны ясалма яисә катнаш торгызуның өстәмә чаралары карала.

Урманнарны ясалма торгызу хужалык өчен кыйммәтле урман агач токымнарын урманнарны табиғый торгызуны тәмин итү мөмкин булмаганда яисә урманнарны катнаш торгызу максатка ярашсыз булганда, шулай ук урман культуралары һәлак булган урман кишәрлекләрендә гамәлгә ашырыла.

Урман культураларын булдыру өчен урман кишәрлеген эзерләгәндә шуннан соңгы барлык технологик гамәлләрне сыйфатлы үтәү өчен, шулай ук янғын куркынычын киметү һәм урман культураларының санитар торышын яхшырту өчен шартлар тудыру чаралары гамәлгә ашырыла.

Урман кишәрлеген эзерләүгә түбәндәгеләр керә:

урман кишәрлеген тикшерү;

урманнарны торгызуны проектлау;

урман кишәрлеген бүлеп чыгару;

урман культураларының яисә туфрак эшкәртү полосаларының булачак рәтләре линияләренә марка салу һәм техника эшләү өчен куркыныч булган урыннарны билгеләү;

мәйданны ауган агачлардан, ташлардан, кирәксез агач үсемлекләреннән, вак түмәрдән, корыган агач кәүсәләреннән тоташ яисә полосалап чистарту;

түмәрләрне казып алу яисә аларның биеклеген техника йөрешенә комачауламаслык дәрәжәдә киметү;

урман кишәрлеге өслеген планлаштыру, мелиоратив эшләр алып бару, авышлыкларда террасалар кисү;

зарурлык булганда – зарарлы туфрак организмнары белән башлангыч көрәш.

Туфракны эшкәртү алымнары урманнарны ясалма торгызуны проектлаганда табигать-климат шартларына, туфрак типларына һәм бүтән факторларга бәйле рәвештә сайлап алына һәм урман торгызу проектында күрсәтелә.

Туфракны эшкәртү барлык кишәрлекләрдә (тоташ эшкәртү) яисә аның бер өлешендә (өлешчә эшкәртү) механик, химик яисә термик алымнар белән гамәлгә ашырыла. Нигезе, техника кулланып, туфракны механик эшкәртү була.

Урман культуралары төп бер агач токымының урман үсентеләреннән (чиста токымнардан) яисә төп берничә агач токымыннан һәм юлдаш агач һәм куак токымнарыннан (катнаш культуралар) булдырылырга мөмкин.

Урман культуралары төп бер агач токымының урман үсентеләреннән (чиста токымнардан) яисә төп берничә агач токымыннан һәм юлдаш агач һәм куак токымнарыннан булдырылырга мөмкин.

Бар булган юлдаш агач токымы жирле урман агач токымнарыннан һәм куак токымнарыннан сайлап алганда аларның төп урман агач токымына йогынтысын исәпкә алырга кирәк.

Урмандагы агач һәм куак токымнарына караган юлдаш агачлар урман культураларына нигездә аларның рәтләрен төп урман агачы токымы рәтләре белән чиратлаштыру юлы белән яисә төп һәм юлдаш токым буыннарын рәттә аралаштыру юлы белән кертелә.

Урман культураларын булдыруның төп ысулы утырту материалынын төрле төрләре белән гамәлгә ашырыла торган утыртудан гыйбарәт. Су һәм жил эрозиясенә дучар булган туфракларда, артык дымлы туфракларда һәм утырту урыннарын чүп үләннәр бик тиз басып китә торган кишәрлекләрдә, шулай ук дымлылык булмаган районнарда гамәлгә ашырырга кирәк.

Зарарлы организмнар таралу чыганакларында утыртуның (чөчүнең) башлангыч куелыгы һәм урман культураларының токым составы махсус тикшеренүләр нигезендә билгеләнә.

Урман культураларын утырту һәм чөчү туфракка ашламалар, үсемлекләргә яклау чаралары кертү, шулай ук туфракны яхшырта торган махсус үләннәр чөчү белән бергә алып барылырга мөмкин.

Күп очракларда урман культураларын утыртуның һәм чөчүнең иң яхшы срогы – яз башы, бөреләр уяна башлаганчы.

Туфрак өслеген чүп үләннәр һәм агач-куак үсемлекләре сырып алмасын, туфракта дым жыелсын өчен урман культураларын агротехник карау уздырыла.

Агротехник карауга түбәндәгеләр кертелә:

үсемлекләргә үлән һәм туфрак өемнәреннән, ком өемнән, туфракны су юып алып китүдән һәм жил белән очыртудан, салкыннан кысылудан кул ярдәмендә төзәткәләү;

культуралар рәтләрендә һәм рәт араларында үлән һәм агач үсемлекләрен юк итеп, туфракны көпшәкләндерү;

урман культураларын өстәү, минераль ашламалар белән тукландыру һәм урман культураларына су сибү.

Урман хужалыгы буенча карауга түбәндәгеләр керә:

үлән һәм кирәксез агач үсемлекләрен юк итү һәм чыгуларын булдырмый калу.

Урман зонасында агротехник һәм урманны карау эшләре төп урман токымына караган урман утыртмаларының үсеше кимүне туктату максатында уздырыла. Урман-дала һәм дала зонасында агротехник карау туфрактагы дымны туплауга һәм сакчыл сарыф итүгә юнәлдерелгән.

Карап тотуның ысуллары, алымнарының күләме, аларның кабатланучанлык чорлары һәм агротехник карап тотуларны үткәрүнең озынлыгы (утыртканнан соң узган еллар саны) урман үсү шартларының типларыннан, культивацияләнүче агач һәм куак токымнарының биологик үзенчәлекләреннән, туфракны эшкәртү ысулыннан, урман утыртмаларын утырту методынан, кулланылучы утырту материалының зурлыгыннан һәм башка үзенчәлекләреннән чыгып билгеләнә.

Чүп үләннәренә һәм агач үсемлекләренә каршы көрәш буенча химик чараларны куллану Россия Федерациясенең пестицидлар һәм агрохимикатлар белән сак эш итү турындагы законнары нигезендә рәхсәт ителә.

25 тән алып 85 процентка кадәр яшәп китүче урман утыртмалары (утыртылган яки чәчелгән күләм процентларыннан тере үсемлекләре яки шытымнар күләме белән) өстәлсә тиешле.

Урманнарны катнаш торгызу кыйммәтле урман агач токымына караучы урман утыртмаларын табигый рәвештә торгызу мөмкин булмаган урман кишәрлекләрендә утырту һәм чәчү юлы белән гамәлгә ашырыла.

Катнаш рәвештә урман торгызылганда мәйдан берәмлегендә урмандагы төп агач токымын утыртуның (чәчүнең) беренчел куелыгы бар булган яшәргә сәләтле шытым һәм урманның төп агач токымы үсентеләренә күләмнен чыгып билгеләнә. Урманның төп агач токымының культивацияләнгән торган үсентеләренә һәм шытымнарының гомуми саны махсус тикшеренүләр нигезендә билгеләнгән нормадан азрак булырга тиеш түгел.

Урман үсентеләре ябалдашлары астында урманнарны катнаш торгызу санитар-гигиена функцияләрен арттыру максатларында башлыча яшел зоналарда, эрозиягә каршы һәм башка яклаучы урманнарда уздырыла.

Урман үсентеләре ябалдашлары астында урманнарны катнаш торгызу урман культураларының башлангыч куелыгы махсус тикшерүләр нигезендә билгеләнгән норманың кимендә 50%ын тәшкит итәргә тиеш.

Үсеп китүчәнлегә кимендә 25% булган урман культуралары һәлак булган дип санала.

Урман үрчетү РФ УК 63 ст., РФ Табигать министрлыгының 2012 елның 10 гыйнварындагы № 1 боерыгы белән расланган Урман үрчетү кагыйдәләренә (алга таба – Урман үрчетү кагыйдәләре) ярашлы рәвештә гамәлгә ашырыла.

Урман үрчетү урман фонды жирләрендә һәм элегрәк су, жыл һәм башка туфрак эрозиясен булдырмау, саклык урманнарын булдыру максатында һәм урманнарның потенциалын арттыруга бәйле башка максатларда урманнар үскән башка төр категория жирләрендә гамәлгә ашырыла.

Урман үрчетүгә түбәндәгеләр карый:

урман фонды жирләре составындагы урман булмаган жирләргә урманлаштыру (сазларны киптерү, авыл хужалыгы куллануыннан чыгарылган жирләргә, чокырларны рекультивацияләү һ.б.);

авыл хужалыгы билгеләнешендәге жирләрдә, сәнәгать, транспорт жирләрендә, су фонды жирләрендә һәм башка категория жирләрендә саклык урман утыртмалары булдыру;

сәнәгать эшчәнлегә аркасында бозылган жирләргә рекультивацияләгәндә урман утыртмаларын булдыру;

шифаханә-курорт зоналарда һәм башка объектларда урман утыртмалары булдыру.

Урман үрчетү куелган максатлар, жир кишәрлекләргә туфракларының урман үсү үзлекләренә, агач һәм куак токымнарының урман хужалыгы-

биологик үзенчөлеклөрөнө нигезлэнep гамәлгә ашырыла һәм түбәндәгеләрне тәэмин итәргә тиеш:

жирләрне һәм объектларны начар факторлардан сакларга;

территориянең урманлы өлешен арттырырга һәм әйләнә-тирә мохиттәге шартларны яхшыртырга.

Урман үрчетү ясалма урман утыртмаларын үсентеләрне, чәчкечләрне, ботакларны утырту яки орлыкларны чәчү ысуллары белән башкарыла.

Урман үрчетү максатларында булдырылуы урман утыртмаларының төп төрләре кырсаклагыч һәм агынтыкөйләүче урман полосалары булып тора.

Көтүлекләрдә микроклиматны яхшырту, көтүлекләрнең продуктлылыгын арттыру, хайваннарны начар климат шартларынан саклау өчен урман-мелиоратив утыртмалар утыртыла.

Автомобиль һәм тимер юлларының читләрендә, һәм шулай ук аларның сак зоналарында урман утыртмалары юлларны кар һәм ком каплаудан саклау, якин-тирәдә урнашкан авыл хужалыгы биләмәләренә авыр металллар керүне булдырмый калу өчен утыртыла.

Рекультивацияләнергә тиешле жирләрдә урман үрчетү рекультивациянең техник этабын үткәргәннән соң әлеге жирләрнең биологик рекультивациясе (планлаштыру, ундырышылы туфрак катламын салу, чокыр казылган жирләрне террасалау һ.б.) максатында урман утыртмалары утырту юлы белән гамәлгә ашырыла.

Су саклау зоналарында һәм су объектларының яр буе сак полосаларында урман үрчетү аларның ярлары ишелүдән, чүпләнүдән, ләм белән капланудан һәм су ресурсларының арыклануынан саклау максатында яр ныгыткыч һәм башка урман утыртмаларын утырту юлы белән гамәлгә ашырыла.

Торак пунктлар урнашкан жирләрдә урман үрчетү әйләнә-тирә мохитне яхшырту максатларында рекреация йөклөрөнә, сәнәгать ташландыклары йогынтысына һәм башка начар факторларга карата тотрыклы булган урман утыртмаларын утырту юлы белән башкарыла.

Урман үрчетү буенча башкарылуы эшләрнең методлары һәм технологияләре урман үрчетү проектлары белән билгеләнә. Урман үрчетү проекты булдырылган урман үрчетү объектларының торышына карата урман үрчетү буенча эшләрне тәмамланган дип табу өчен конкрет бәяләмә критерийларын (урман-мелиоратив утыртмаларның яше, агачларның уртача озынлыгы, ябалдашларның йомыклык күрсәткечләре, мәйдан берәмлегендә яшәргә яраклы булган агачларның һәм куакларның саны һ.б.) үз эченә алырга тиеш.

Урман утыртмалары иң әһәмиятле (төп) агач яки куак токымнарыннан яисә берничә әһәмиятле һәм тыгыз бәйләнешле агач һәм куак токымнарыннан булдырыла ала.

Иң әһәмиятле агач токымы жирле урман хасил итүче токымнардан, ә уңай тәҗрибә булган очракта – интродукцияләнгәннәрдән сайлап алына. Ул урман үрчетү максатларына туры килергә һәм жир кишәрлегендәге урман үсү үзенчөлекләренә ярашырга тиеш.

Тыгыз бэйлөнешле агач токымнарын һәм куакларны сайлап алу аларның төп токымга карата йогынтысыннан чыгып башкарыла.

Урман үрчетү буенча урман утыртмаларын булдыруның төп методы утырту булып санала, ул төрле утырту материалларны белән башкарыла ала. Утырту өчен чәчкечләр һәм үсентеләр, һәм шулай ук ботаклар кулланыла. Су һәм жил эрозиясенә дучар булган туфракларда, артык дымлы туфракларда һәм утырту урыннарын чүп үләннәр бик тиз басып китә торган кишәрлекләрдә, шулай ук дымлылык булмаган районнарда гамәлгә ашырырга кирәк. Селекцион утырту материалы кулланылганда агачлар бары тик утыртыла гына.

Утырту материалы утырту алдыннан аны кибүдән һәм зыянлы организмнар белән зарарланудан саклау, һәм шулай ук яшәргә яраклылыгын һәм үсеш тизлеген арттыру өчен төрле матдәләр белән эшкәртелергә мөмкин.

Утыртылучы урман утыртмаларының башлангыч куелыгы (мәйдан берәмлегенә булган утырту яки чөчүлек урыннары саны) һәм утырту урыннарының урнашуы агачларның һәм куакларның үсү дәрәжәсенә карап, начар факторларга карата тотрыклы булган, аеруча озын гомерле һәм урман үрчетү максатларына туры килүче урман утыртмаларының формалашуына ярдәм итәргә тиеш.

Утыртылучы урман утыртмаларының башлангыч куелыгы һәм утырту урыннарын сайлау төп агач токымының төренә, урман зонасына, урман үсү шартларының тибына, урман үрчетү методына һәм максатларына, файдаланылучы утырту материалының тибына карап билгеләнә.

Агач һәм куак токымнарын утырту туфракка ашлама, үсемлекләргә зыянлы организмнардан саклау чараларын кертәп, һәм шулай ук киләчәктә аларны ашлама буларак, печән эзәрләү һәм башка максатларда куллану буенча үлән чөчү белән үрелдерелергә мөмкин.

Утыртылган урман үсемлекләрен карап тоту агротехник (агротехник карап тоту) һәм урманчылык (урманчылык карап тотуы) ысуллары белән башкарыла.

Агротехник карап тоту, кагыйдә буларак, агачларның һәм куакларның ябалдашлары йомылганчы башкарыла һәм түбәндәгечә тәэмин ителә:

үсемлекләргә үлән һәм туфрак өемнәреннән, ком өеменнән, туфракны су юдырып алып китүдән һәм жил белән очыртудан, салкыннан кысылудан кул ярдәмендә тазарту;

үлән үсемлекләрен механик юл аша бетерү белән берлектә туфракны көпшәкләндерү;

үләнле үсемлекләргә химик чаралар белән юк итү;

өстәмәләр (үлгән, тамырланмаган үсемлекләр урынына агачлар һәм куаклар утырту), минераль, органик ашламалар белән тукландыру һәм су сибү (планлаштырыла һәм махсус чаралар кебек үткәрелә).

Агротехник карап тотуның максаты – үләнле һәм кирәкле булмаган агач үсемлекләрен бетерү.

Карап тотуның ысуллары, алымнарының күләме, аларның кабатланучанлык чорлары һәм агротехник карап тотуларны үткәрүнең

озынлыгы (утыртканнан соң узган еллар саны) урман үсү шартларының типларынан, культивацияләнүче агач һәм куак токымнарының биологик үзенчәлекләреннән, туфракны эшкәртү ысулыннан, урман утыртмаларын утырту методыннан, кулланылучы утырту материалының зурлыгыннан һәм башка үзенчәлекләреннән чыгып билгеләнә.

Чүп үләннәренә һәм агач үсемлекләренә каршы көрәш буенча химик чараларны куллану Россия Федерациясенә пестицидлар һәм агрохимикатлар белән сак эш итү турындагы законнары нигезендә рөхсәт ителә.

Минерал һәм органик ашламалар, кагыйдә буларак, ярлы (комлы, су белән юылган, киптерелгән, рекультивацияләнгән һәм б.ш.), үлән үсемлекләренә үсеп китү мөмкинлеге булмаган туфракларга кертелә.

25 тән алып 85 процентка кадәр яшәп китүче урман утыртмалары (утыртылган яки чәчелгән күләм процентларыннан тере үсемлекләре яки шытымнар күләме белән) өстәлергә тиешле. Тере үсемлекләр яки шытымнар кишәрлек майданы буйлап тигез урнашмаган урман утыртмалары теләсә нинди жайлашып китүләрдә дә өстәлә.

Өстәгән вакытта утырту материалының яше культивацияләнүче үсемлекләренә яшенә яраклашырга тиеш.

Урман үрчетү максатларында утыртылган урман утыртмаларын урманчылык карап тотуы чүп булып саналган, зәгыйфьләнгән, һәлак булган агач үсемлекләрен һәм сәламәт агач һәм, калганнары яхшы үсеп китсен өчен, куакларның өлешен даими кисеп торудан, урман үрчетү максатларында файдалы вазыйфалар үтәвен тәэмин итүче утыртмаларны формалаштырудан гыйбарәт.

Урманчылык карап тотуы культивацияләнүче агач һәм куакларның ябалдашлары йомылганчы башкарыла.

Агачларның һәм куакларның ябалдашлары йомылганнан соң аларны карап тоту Россия Федерациясе урман законнары нигезендә гамәлгә ашырыла.

Әгәр дә утыртылган урман утыртмалары урман үрчетү проектында куелган критерийларга туры килә икән, ул чакта урман үрчетү объектларын булдыру буенча эшләр төгәлләнгән дип санала.

Урманнарны тәрбия кылу РФ УК 64 ст., РФ Табигать министрлыгының «Урманнарны тәрбия кылу кагыйдәләрен раслау турында» 22.11.2017 № 626 боерыгына (алга таба – Урманнарны тәрбия кылу кагыйдәләре) ярашлы рәвештә регламентлана.

Тәрбия кылу чараларына урман утыртмаларын карау максатларында узырыла торган кисүләр; агроурман-мелиоратив чаралар; башка төрле чаралар, шул исәптән урман утыртмаларын яңартулар; урман утыртмаларының формаларын үзгәртүләр; урман утыртмаларын реконструкциялүүләр; урманнарны урман алып бару һәм урманны яклау буенча караулар; урман яңаруны, шытымнарны һәм утыртмаларның башка кыйммәтле компонентларын (тәрбия объектларын) тәрбияләп торулар; урманнарны карап торунуң ярдәмчел чаралары; Татарстан Республикасы урман планына, урманчылыкның әлеге

регламентына, шулай ук урманнарны үзләштерү проектына ярашлы рәвештә урманнарны карауның махсус төрләре керә.

Тәрбия кылу эшләре урман кишәрлегенә аренда шартнамәсе нигезендә, мондый кишәрлектән даими (вакыты чикләнмичә) яисә түләүсез нигездә файдалану хокукы нигезендә урманнардан файдаланучы затлар яисә урман мөнәсәбәтләре өлкәсендә вәкаләтле хакимият органнары тарафыннан гамәлгә ашырыла.

Чаралар төренә карап тәрбия кылу күләме төбәкләрнең урман планнарында, урманчылыкларның (урман паркларының) урман хужалыгы регламентларында, урманнарны үзләштерү проектларында билгеләнә.

Урманнарны карау буенча уздырылган чараларның сыйфатлылыгын һәм нәтижәләлеген бәяләү дәүләт хакимияте органнары, жирле үзидарә органнары тарафыннан, Россия Табигать министрлыгының 2016 елның 27 июнендәге 367 номерлы боерыгы белән расланган Диләнкеләрне карау тәртибенә туры китереп, диләнке эшләре тәмамланганнан соң диләнкеләрне караганда, Россия Табигать министрлыгының «Дәүләт урман реестрына документлаштырылган мәгълүматларны кертүгә һәм аны үзгәртүгә нигез булган документларның исемлеген, формасын һәм аларны эзерләү тәртибен раслау турында» 2013 елның 11 ноябрәндәге 496 номерлы боерыгы белән расланган тәртиптә дәүләт урман реестрына мәгълүмат керткәндә һәм аны үзгәрткәндә гамәлгә ашырыла.

Урман утыртмаларын тәрбияләү максатларында уздырыла торган кисүләр түбәндәге нәтижәләргә ирешү өчен гамәлгә ашырылырга тиеш:

урман утыртмаларының яшь структурасын һәм токым составын яхшырту өчен;

урман утыртмаларының сыйфатын һәм тотрыклылыгын арттыру өчен;

урман утыртмаларының сыйфатын һәм тотрыклылыгын арттыру, урманнарның саклаучы, су саклаучы, санитар-гигиена һәм башка файдалы үзлекләрен саклау һәм көчәйтү өчен;

урманнарның биологик төрлелеген бер дәрәжәдә тоту һәм торгызу өчен;

утыртмаларның продуктлылыгын (ресурс потенциалын) арттыру өчен;

техник яктан өлгергән агач материалы үстерү вакытларын кыскарту өчен; агач материалы ресурсларын рациональ файдалану өчен.

Урманнарны карау чаралары эксплуатация урманнарының максатчан билгеләнешен, яклаучы урманнарның һәм махсус якланучы урман кишәрлекләренә категорияләрен исәпкә алып гамәлгә ашырыла.

Эксплуатация урманнарында урманнарны тәрбия кылу чаралары урманнарның продуктлылыгын арттыруга, югары сыйфатлы агач материалы һәм агач булмаган урман ресурслары алуга юнәлдерелгән.

Эксплуатация урманнарында ясалма һәм табигый барлыкка килгән, агач материалына ихтыяж зур булган максатчан агач токымнарына карата тәрбияви чаралар башкарыла. Максатчан агач токымнары Россия Федерациясе субъектының урман планында агач материалын житештерү структурасына һәм аңа булган ихтыяжга ясалган анализ нигезендә билгеләнергә тиеш.

Яклаучы урманнарда һәм махсус якланучы урман кишәрлекләрендә урманнарны карау чаралары тирәлек урманнарның хасил итүче, су саклаучы, яклаучы, санитар-гигиена, савыктыру һәм файдалы функцияләрен саклауга һәм торгызуга юнәлдерелгән.

Яклаучы урманнар һәм урманнарның махсус якланучы кишәрлекләре өчен максатчан токымлы агачлар булып яклаучы урманнарның һәм махсус яклана торган урман кишәрлекләренен максатчан билгеләнешенә җавап бирә торган агач токымнары санала.

Урманнарны карап тоту кисүләре урман утыртмаларының структурасын һәм токым составын яхшырту;

урман утыртмаларының сыйфатын һәм тотрыклылыгын арттыру, урманнарның саклаучы, су саклаучы, санитар-гигиена һәм башка файдалы үзлекләрен саклау һәм көчәйтү;

агачны техник яктан өлгертү вакытларын киметү;

агач материалы ресурсларын рациональ файдалану өчен.

Урман утыртмаларының яшенә һәм карап тоту максатларына карап, урманнарны тәрбиявикисүләренен түбәндәге төрләре башкарыла:

яшь агачларның табигый һәм сыйфат составын һәм максатчан агачларның яисә максатчан агач токымнарының үсү шартларын яхшыртуга юнәлдерелгән тоныкландырулар;

урман утыртмаларының куелыгын көйләүгә һәм төп агач токымы агачларының үсеш шартларын яхшыртуга, һәм шулай ук урман утыртмаларының токым һәм сыйфат составын формалаштыруны дәвам иттерүгә юнәлдерелгән тазартулар;

урман утыртмалары арасында иң яхшы ашачларның кәүсләре һәм ябалдашлары формалашсын өчен уңайлыклы шартлар тудыруга юнәлдерелгән сирәкләү кисүләре;

иң яхшы агачларның үсүе, аларның үсеш алуын арттыру, утыртмаларның структурасы формалашуын дәвам иттерү (төгәлләү) өчен уңайлыклы шартлар тудыруга юнәлдерелгән аркылы кисүләргә;

өлгергән һәм картайган агачлар арасында аларны максатчан вазыйфаларын нәтижәле үти алырлык торышта саклау, сыйфатлы агач материалы туплау, уңыш бирүчәнлекне арттыру максатларында уздырыла торган урман агачларын саклау кисүләре;

картайган, өлгергән һәм максатчан функцияләрен югалта башлаган өлгереп килүче агачлар арасында урманның яңартылуына булышлык күрсәтүгә һәм урман утыртмаларын тәрбия кылу максатларында уздырылган агач кисүләргә бәйле рәвештә барлыкка килгән яшь перспективалы ашачлар үсеше өчен уңайлыклы шартлар тудыру максатларында урман утыртмаларын яңарту кисүләре;

формалашып беткән урта яшьле һәм олырак яшьтәге агачлар арасында утыртмада урман элементларын тәшкил итүче әйберләренен бәрабәрен җайга салу һәм максатчан токымлы агачларның, үсентеләренен, ярусларның үсешенә уңайлыклы шартлар тудыру юлы белән, утыртмалараларның составын,

төзелешен тамырдан үзгөртү максатында урман утыртмаларын үзгөртеп формалаштыруу кысүлөрө;

кыйммэтле, урман хасил итүче токымнарны утырту, чөчү, урманның табигый яңартылуына булышлык күрсөтү чараларын уздыру өчен шартлар эзерлөү буенча аз кыйммэтле урман утыртмаларын яисә аларның бер өлөшөн юкка чыгару максатларында уздырыла торган реконструкция кысүлөрө;

урман-парк ландшафтларын формалаштыруга, саклауга, яңартууга, үзгөртүгә һәм аларның эстетик, савыктыру кыйммэтлөрөн һәм тотрыклылыгын арттыруга юнөлдөрөлгән ландшафт кысүлөрө;

берән-сэрэн агачларны, шул исәптән үз вазыйфаларын үтэгән орлыклык агачларны кысүлөр тоныкландырулар, чистарту кысүлөрө барышында гамәлгә ашырылырга тиеш, шулай ук, эгәр тоныкландыру, чистарту барышында үтәлмэгән булса, аерым чара буларак башкарылырга тиеш.

Урманнарны тәрбия кылу проектын төзөгәндә түбәндөгеләр уздырылырга тиеш:

урман кишәрлеген тикшерү;

урман кишәрлегенә жирлектәге чикләрән билгеләү.

Урманнарны тәрбия кылу проектында түбәндөгеләр булырга тиеш:

Урманнарны тәрбия кылу кагыйдэлөрөнә ярашлы рәвештә урманнарны карау буенча чаралар төрөнә (төрлөрөнә) аталышы;

эшләрне уздыру, аларның нәтижэлөрөн исәпкә алу һәм бәялөү этаплары һәм чорлары;

урманчылыкның урман кишәрлеге (урман паркы) урнашкан урынга сыйфатлама (урман кишәрлегенә сыйфатлама, яклаучы урманнарның категориясе, квартал номеры, бүлемтек номеры, урман кишәрлеге майданы);

урман кишәрлегендә урман үсү шартларына сыйфатлама (шул исәптән рельефы, гидрологик шартлары, туфрагы);

урманнарны тәрбия кылу буенча чараларны уздыра башлаганчыга кадәр утыртмаларга башлангыч сыйфатлама;

урманнарны тәрбия кылу буенча чараларны төп сыйфатламалар (кисү ешлыгы, ябалдашларның минималь йомыклығы, кисем майданнары суммасы, киселә торган агачларның күлөме);

утыртманың киселә торган өлөшөнә сыйфатлама;

башкарыла торган технологик операцияләрне, диләнке элементлары (технологик полосалар, сөйрәнмэләр, технологик (төяү) пунктлары) буенча аларны башкару эзлеклелеген күрсөтөп, эшләрне башкару технологияләрән тасвирлау;

урманнарны тәрбия кылу буенча чараларны уздыра башлаганчыга кадәр утыртмаларга проектта каралган сыйфатлама.

Урман торгызу өчен билгеләнгән жирләрне урман утыртмалары биләгән жирлөргә кертү

Урман утыртмалары вәкаләтле федераль башкарма хакимияте билгеләгән критериялөргә һәм таләплөргә жавап биргән очракта, урман торгызу өчен билгеләнгән жирләрне урман утыртмалары били торган жирлөргә кертү дөүлөт

хакимияте органнары һәм жирле үзидарә органнары тарафыннан аларның РФ УК 81-84 ст. ярашлы рәвештә билгеләнгән вәкаләтләре чикләрендә гамәлгә ашырыла.

Урман торгызу өчен билгеләнгән жирләрне урман утыртмалары били торган жирләргә кертү тәртибе һәм тиешле акт формасы вәкаләтле федераль башкарма хакимият органы тарафыннан билгеләнә.

Агач эзерләүгә бәйле булмаган урманнарны карап тоту чаралары уздыру таләп ителә торган мәйданнар күләмнәре 16 таблицада китерелде.

Яшь агачларны карау һәм урманнарны карау буенча тәрбия кылуга бәйле булмаган бүтән чараларның
нормативлары һәм параметрлары

Урманнарны тәрбия кылу төрләре аталышы	Кишәрлек урманчылыгы- ның атылышы	Хужалык	Агач тоқымы	Майданы, га	Киселә торган запас, куб метр	Кабат- лану чоры, ел	Еллык күләме		
							Мәйда- ны, га	Киселә торган запас, куб.м	
								гомуми	1 гек- тар- дан
1	2	3	4	5	6	7	8	9	10
Яшь агачлар арасында урманнарны карау буенча кисүләр уздыру				343	6500		56	1000	19
шул исәптән:									
тоныкландырулар	Базарлы Матак	Ылыслы	Чыршы	13	60	5	3	12	4
		Жәмгысе ылыслы		13	60		3	12	4
		Каты яф раклы	Б/кәүс. имән	13	30	5	3	6	2
		Каты яфр. жәмгысе		13	30		3	6	2
	Киш. урм. буенча жәмгысе			26	90		6	18	3
	Черноре ченск	Ылыслы	Чыршы	9	30	5	2	6	3
		Жәмгысе ылыслы		9	30		2	6	3
	Киш. урм. буенча жәмгысе			9	30		2	6	3
	Чуаш Кичүе	Ылыслы	Нарат	18	90	5	4	18	5

Урманнарны тәрбия кылу төрләре аталышы	Кишәрлек урманчылыгының атылышы	Хужалык	Агач токымы	Майданы, га	Киселә торган запас, куб метр	Кабатлану чоры, ел	Еллык күләме		
							Майданы, га	Киселә торган запас, куб. м	
								гомуми	1 гектардан
1	2	3	4	5	6	7	8	9	10
		Жәмгысе ылыслы		18	90		4	18	5
	Киш. урм. буенча жәмгысе			18	90		4	18	5
	Юхмачы	Йомш яфраклы	Усак	10	90	5	2	18	9
		Жәмгысе йомшак яфраклы		10	90		2	18	9
	Киш. урм. буенча жәмгысе			10	90		2	18	9
Урманчылык буенча жәмгысе тоныкландырулар				63	300		14	60	5
тазартулар	Базарлы Матак	Ылыслы	Нарат	1	10	10	–	1	14
		-//-	Чыршы	7	110	8	1	14	16
		Жәмгысе ылыслы		8	120		1	15	15
		Каты яфраклы	Б/кәүс. имән	40	560	5	8	112	14
		-//-	Өрәңге	6	110	5	1	22	20
		Каты яфр. жәмгысе		46	670		9	134	15
		Йомш яфраклы	Усак	14	520	5	3	104	37

Урманнарны тәрбия кылу төрләре аталышы	Кишәрлек урманчылыгының атылышы	Хужалык	Агач токымы	Майданы, га	Киселә торган запас, куб метр	Кабатлану чоры, ел	Еллык күләме		
							Мәйданы, га	Киселә торган запас, куб.м	
								гомуми	1 гектардан
1	2	3	4	5	6	7	8	9	10
		-//-	Юкә	8	190	5	1	35	24
		Жәмгысе йом. яфр.		22	710		4	139	32
	Киш. урм. буенча жәмгысе			76	1500		14	288	20
	Чернореченск	Ылыслы	Нарат	115	2380	10	12	238	21
		Жәмгысе ылыслы		115	2380		12	238	21
		Каты яфраклы	Б/кәүс. имән	7	90	5	1	18	13
		Каты яфр. жәмгысе		7	90		1	18	13
		Йомш яфраклы	Усак	1	30	5	–	6	27
		Жәмгысе йом. яфр.		1	30		-	6	27
	Киш. урм. буенча жәмгысе			123	2500		13	262	20
	Чуаш Кичүе	Ылыслы	Нарат	30	820	10	3	82	27
		-//-	Чыршы	-	10	8	–	1	20
		Жәмгысе ылыслы		30	830		3	83	27

Россия Табигат министрлыгының «Урманнарны тәрбия кылу кагыйдэләрен раслау турында» 2007 елның 16 июлендәге № 185 боекында билгеләнгән өстенлек итүче һәр токым буенча үсеп китүчәнлек шартларының типларын, карап тотканчыга кадәр составы буенча утыртмаларның төркемен, бонитет классларын күрсәтеп, карап тоту буенча кисү режимының нормативлары, караганнан соң чыбылдыкның минималь тоташлыгы, агачлар саны яисә массасы буенча сайлап алу проценты 16.1 таблицада китерелде.

16.1 таблица

Токым һәм сыйфат составын яхшырту максатларында Россия Федерациясенен Европа өлеше урман-дала районындагы урман типлары төркемнәре буенча төп урман булдыручы утыртмаларны карап тоту буенча кисү режимнарының нормативлары

Урман утыртмаларының кисүгә кадәр составы	Урман типлары төркемнәре (бонитет классы)	Тәрбияли башлау яше, ел	Тоныкландыру		Чистарту		Кисен-тенен яшенә (өлгерү дәрәжәсенә) карата максатчан составы
			тәрбиягә алганчы ябалдашларның минималь йомык-лыгы	кисү ешлыгы, запасы буенча %	тәрбиягә алганчы ябалдашларның минималь йомык-лыгы	кисү ешлыгы, запасы буенча %	
			тәрбия кылгач	кабатлануы (ел)	тәрбия кылгач	кабатлануы (ел)	
1. Нарат утыртмалары							
1.1. Нарат утыртмалары, саф һәм 2 берәмлеккә кадәр юкә катнашмалы	мүкле (III-IV)	8-10	0,9	15-20	0,9	15-20	8С2 Б
	нарат жиләкле (II-I)	5-10	0,7	6-10	0,7	10-15	(8-9) С
			0,8	20-25	0,8	20-25	(1-2) Б
	катлаулы (I-Ia)	5-10	0,6	6-8	0,6	8-10	(9-10) С
			0,8	25-30	0,8	25-30	(1+) Б
	кара жиләкле (I-II)	5-10	0,6	5-7	0,6	7-10	(8-9) С
0,9			20-25	0,9	20-25	(1-2) Б	
озын мүкле (III)	8-10	0,7	6-8	0,7	8-10	8С2Б	
1.2. Составында нарат өстенлек итүче наратлы-яфраклы (5-7 нарат, 3-5 яфраклы)	мүкле (III-IV)	4-7	0,9	20-30	0,9	20-30	(7-8) Н
	нарат жиләкле (II-I)	3-6	0,6	6-8	0,7	10-15	(2-3) К
			0,7	30-50	0,7	30-50	(8-9) Н
	катлаулы (I-Ia)	3-5	0,5	4-6	0,5	8-12	(1-2) К
			0,6	35-60	0,6	30-50	(8-10) Н
	кара жиләкле (I-II)	3-6	0,4	3-5	0,4	8-12	(0-2) К
0,7			30-50	0,7	30-50	(7-9) Н	
озын мүкле (III)	4-7	0,5	4-6	0,5	8-12	(1-3) К	
			0,8	30-40	0,8	25-35	(6-8) Н
			0,6	5-7	0,6	8-12	(2-4) К
1.2.1. Составында 3-4 берәмлек	нарат жиләкле (II-I)	3-5	0,7	35-60	0,7	35-60	(6-8) С
			0,4	3-5	0,4	8-10	(2-4) Б

Урман утыртмаларының кисүгә кадәрге составы	Урман типлары төркемнәре (бонитет классы)	Тәрбияли башлау яше, ел	Тоныкландыру		Чистарту		Кисен-тененә яшенә (өлгерү дәрәжәсенә) карата максатчан составы
			тәрбиягә алганчы ябалдашларның минималь йомык-лығы	кисү ешлыгы, запасы буенча %	тәрбиягә алганчы ябалдашларның минималь йомык-лығы	кисү ешлыгы, запасы буенча %	
			тәрбия кылгач	кабатлануы (ел)	тәрбия кылгач	кабатлануы (ел)	
нарат һәм 6-7 яфраклы катнашындагы наратлы-яфраклы	катлаулы (I-Ia)	3-5	0,6 0,3	40-70 3-5	0,6 0,4	40-60 8-10	(6-9) С (1-4) Б
	кара жиләкле (I-II)	3-5	0,6 0,3	40-70 3-5	0,6 0,4	40-50 8-10	(6-8) С (2-4) Б
	озын мүкле (III)	4-6	0,7 0,5	30-50 4-6	0,7 0,5	30-45 8-12	(5-7) С (3-5) Б
1.3. Яфраклы-наратлы (7 берәмлектән артык яфраклы, агачлар саны житәрлек булганда кимендә 3 нарат)	нарат жиләкле	3-5	0,6 0,4	40-60 3-6	0,7 0,4	40-60 10-15	(5-8) С (2-5) Б
	катлаулы	3-5	0,5 0,3	40-70 3-5	0,6 0,4	40-60 10-15	(6-9) С (1-4) Б
	кара жиләкле	4-6	0,6 0,4	40-70 4-6	0,6 0,4	40-50 10-15	(5-8) С (2-5) Б
	озын мүкле	4-7	0,7 0,4	30-60 5-7	0,7 0,5	30-45 8-12	(4-7) С (3-6) Б
2. Чыршы утыртмалары							
2.1. Чыршы утыртмалары: саф һәм 2 берәмлеккә кадәр яфраклы катнашында	катлаулы (Ia-I)	8-10	0,8 0,6	15-30 5-8	0,8 0,6	15-30 6-8	(9-10) Е (0-1) Б (Ос)
	кара жиләкле (I-II)	8-10	0,8 0,5	20-35 6-8	0,8 0,6	15-25 6-8	(8-9) Е (1-2) Б (Ос)
	елга буенда үсүче (II-III)	8-10	0,8 0,5	20-35 6-8	0,8 0,6	15-25 6-8	(8-9) Е (1-2) Б (Ос)
2.2. Чыршылы-яфраклы, составында чыршы өстенлек итүче: 5-7 чыршы һәм 3-5 яфраклы	катлаулы (Ia-I)	6-8	0,7 0,5	30-40 4-6	0,7 0,5	30-40 8-10	(9-10) Е (0-1) Б (Ос)
	кара жиләкле (I-II)	6-8	0,7 0,5	30-40 4-6	0,7 0,5	30-40 8-10	(8-9) Е (1-2) Б (Ос)
	елга буенда үсүче (II-III)	6-8	0,7 0,5	30-40 4-6	0,7 0,5	30-40 8-10	(8-9) Е (1-2) Б (Ос)
2.2.1. Составында 3-4 берәмлек чыршы һәм 6-7 яфраклы катнашындагы	катлаулы (Ia-I)	4-6	0,6 0,3	50-60 4-6	0,6 0,4	50-60 4-8	(8-10) Е (0-2) Б (Ос)
	кара жиләкле (I-II)	4-6	0,6 0,3	50-60 4-6	0,6 0,4	40-50 4-8	(8-9) Е (1-2) Б

Урман утыртмаларының кисүгә кадәрге составы	Урман типлары төркемнәре (бонитет классы)	Тәрбияли башлау яше, ел	Тоныкландыру		Чистарту		Кисен-тененә яшенә (өлгерү дәрәжәсенә) карата максатчан составы
			тәрбиягә алганчы ябалдашларның минималь йомык-лығы	кисү ешлыгы, запасы буенча %	тәрбиягә алганчы ябалдашларның минималь йомык-лығы	кисү ешлыгы, запасы буенча %	
			тәрбия кылгач	кабатлануы (ел)	тәрбия кылгач	кабатлануы (ел)	
чыршылы-яфраклы	елга буенда үсүче (II-III)	4-6	0,6 0,3	50-60 4-6	0,6 0,4	40-50 4-8	(Oc) (8-9) E (1-2) B (Oc)
2.3. Яфраклылар чыбылдыгы астында кирәкле күләмдә чыршы булган яфраклы-чыршылы	катлаулы (Ia-I)	4-6	чик. юк	чик. юк 4-6	чик. юк	чик. юк. 4-8	(8-10) E (0-2) B (Oc)
	кара жиләкле (I-II)	4-6	чик. юк	чик. юк 4-6	чик. юк	40- 50/100 4-8	(7-8) E (2-3) B (Oc)
	елга буенда үсүче (II-III)	4-6	чик. юк.	чик. юк 4-6	чик. юк.	40- 50/100 4-8	(>4) E (<6) B (Oc)
3. Имән утыртмалары							
3.1. Имән утыртмалары чиста һәм катнаш б. ток. белән: 2 бер. кадәр	Саф имәнлекләр юкәле-чикләвек куаклы (II-I)	10-15	–	–	0,8 0,7	20-35 5-10	(8-9) Д (1-2) Лп, Е, б. ток.
	Саф имәнлекләр (III-II; IV)	10-15	–	–	0,8 0,7	20-30 5-10	(8-9) Д (1-2) Лп, Е, б. ток.
	Дымлы имәнлекләр зур үләнле	10-15	–	–	0,8 0,7	20-35 5-10	(8-9) Д (1-2) Лп, Е, б.ток.
	Дымлы имәнлекләр юкәле (III-IV; II)	0-15	–	–	0,8 0,7	20-30 5-10	(8-9) Д (1-2) Лп, Е, б. ток.
	Елга буенда үсә торган зур үләнле имәнлекләр (II-III)	10-15	–	–	0,8 0,7	20-30 5-10	(8-9) Д (1-2) Ол. ч., б.ток.
3.2. 5-7 берәмлек	Саф имәнлекләр	4-6	0,7	30-45	0,7	35-40	(7-9) Д

Урман утыртмаларының кисүгә кадәрге составы	Урман типлары төркемнәре (бонитет классы)	Тәрбияли башлау яше, ел	Тоныкландыру		Чистарту		Кисен-тененә яшенә (өлгерү дәрәжәсенә) карата максатчан составы
			тәрбиягә алганчы ябалдашларның минималь йомык-лыгы	кисү ешлыгы, запасы буенча %	тәрбиягә алганчы ябалдашларның минималь йомык-лыгы	кисү ешлыгы, запасы буенча %	
			тәрбия кылгач	кабатлануы (ел)	тәрбия кылгач	кабатлануы (ел)	
составында имән күпчелек тәшкит иткән катнаш утыртмалар (йомшак яфраклы һәм каты яфраклы токимнар белән)	юкәле-чикләвек куаклы (II-I)		0,5	3-5	0,5	4-6	(1-3) Лп, Яс, Е
	Саф имәнлекләр (III-II; IV)	4-6	0,7 0,6	25-35 3-5	0,7 0,6	25-35 4-6	(7-8) Д (2-3) Лп, Е, б. ток.
	Дымлы имәнлекләр	4-6	0,7	30-40	0,7	30-40	(7-8) Д
	зур үләнле (II-III; I)	4-6	0,5	3-5	0,5	4-6	(2-3) Лп, Ч, б.т.
	Дымлы имәнлекләр юкәле (III-IV; II)	4-6	0,7 0,5	30-35 3-5	0,7 0,5	30-35 4-6	(7-8) Д (2-3) Лп, Е, б. ток.
	Елга буенда үсә торган зур үләнле имәнлекләр (II-III)	4-6	0,7 0,5	30-40 3-5	0,7 0,6	30-40 4-6	(7-9) Д (1-3) Ол. ч., б.ток.
3.2.1. Составында 3-4 берәмлек имән катнашулы катнаш утыртмалар	Саф имәнлекләр юкәле-чикләвек куаклы (II-I)	3-5	0,7 0,4	40-60 3-5	0,7 0,4	40-60 4-6	(6-8) Д (2-4) Лп, Е, б. ток.
	Саф имәнлекләр юкәле-күрәнле (III-II; IV)	3-5	0,7 0,5	30-50 3-4	0,7 0,5	30-50 4-6	(6-8) Д (2-4) Лп, Е, б. ток.
	Дымлы имәнлекләр зур үләнле (II-III; I)	3-5	0,7 0,4	40-50 3-5	0,7 0,4	40-50 4-6	(6-8) Д (2-4) Лп, Е, б. ток.

Урман утыртмаларының кисүгә кадәрге составы	Урман типлары төркемнәре (бонитет классы)	Тәрбияли башлау яше, ел	Тоныкландыру		Чистарту		Кисен-тененә яшенә (өлгерү дәрәжәсенә) карата максатчан составы
			тәрбиягә алганчы ябалдашларның минималь йомык-лығы	кисү ешлыгы, запасы буенча %	тәрбиягә алганчы ябалдашларның минималь йомык-лығы	кисү ешлыгы, запасы буенча %	
			тәрбия кылгач	кабатлануы (ел)	тәрбия кылгач	кабатлануы (ел)	
	Юкәле дымлы имәнлекләр (III-IV; II)	3-5	0,7 0,5	40-50 3-5	0,7 0,5	40-50 4-6	(6-8) Д (2-4) Лп, Е, б. ток.
	Елга буенда үсә торган зур үләнле имәнлекләр (II-III)	3-5	0,7 0,5	40-60 3-5	0,7 0,5	40-60 4-6	(6-7) Д (3-4) Ол. ч., б.ток.
3.3. Йомшак яфраклылар күпчелек тәшкиткән һәм составында кимендә 3 берәмлек имән булган катлаулы утыртмалар имән өстенлек итүче, агачлыклар формалаштыруга житәрлек агач саны булган	Саф имәнлекләр юкәле-чикләвек куаклы (II-I)	2-4	0,6 0,3	50-80 3-5	0,6 0,3	50-70 4-6	(5-7) Д (3-5) б.т.
	Саф имәнлекләр юкәле-күрәнле (III-II; IV)	2-4	0,6 0,4	40-70 3-5	0,6 0,5	40-60 4-6	(4-7) Д (3-6) б.т.
	Дымлы имәнлекләр зур үләнле	2-4	0,6 0,4	40-70 3-5	0,6 0,5	40-60 4-6	(4-7) Д (3-6) б.т.
	Дымлы имәнлекләр юкәле (III-IV; II)	2-4	0,6 0,4	40-70 3-5	0,6 0,5	40-60 4-6	(4-7) Д (3-6) б.т.
	Елга буенда үсә торган зур үләнле имәнлекләр (II-III)	2-4	0,6 0,4	40-70 3-5	0,6 0,5	40-60 4-6	(4-7) Д (3-6) Ол. ч, б.ток.
4. Каен утыртмалары							
4.1. Каен утыртмалары: саф һәм өлешчә башка токымнар катнашында	нарат жиләкле-чәчбайлы (II-I)	10 - 12	–	–	>0,8 0,7	20-25 5-10	(8-10) Б (0-2) С
	катлаулы вак үләнле (II-I)	8-12	–	–	>0,8 0,7	20-30 5-10	(8-10) Б (0-2) С (Е)
	кара жиләкле-вак үләнле (II-III)	8-12	–	–	>0,8 0,7	20-25 5-10	(8-10) Б (0-2) С (Е)
	озын мүкле (III-IV)	12 - 15	–	–	>0,8 0,7	15-20 5-10	(8-10) Б (0-2) С
	катлаулы киң	8 - 10	–	–	>0,8	25-35	(8-10) Б

Урман утыртмаларының кисүгә кадәрге составы	Урман типлары төркемнәре (бонитет классы)	Тәрбияли башлау яше, ел	Тоныкландыру		Чистарту		Кисен-тененә яшенә (өлгерү дәрәжәсенә) карата максатчан составы
			тәрбиягә алганчы ябалдашларның минималь йомык-лығы	кисү ешлыгы, запасы буенча %	тәрбиягә алганчы ябалдашларның минималь йомык-лығы	кисү ешлыгы, запасы буенча %	
			тәрбия кылгач	кабатлануы (ел)	тәрбия кылгач	кабатлануы (ел)	
	үләнле (Ia-I)				0,7	5-10	(0-2) E (C)
	кара жиләкле-киң үләнле (I-II)	8 - 10	–	–	>0,8 0,7	20-30 5-10	(8-10) B (0-2) E (C)
	елга буенда үсә торган-зур үләнле (II-III)	8 - 10	–	–	>0,8 0,7	20-25 5-10	(8-10) B (0-2) E
4.2. Каенлы-усаклы утыртмалар, башка токымнар	катлаулы вак үләнле (II-I)	6 - 8	0,8 0,6	20-40 5	0,8 0,6	20-40 5-10	(8-10) B (0-2) C (0-+) Oc
	кара жиләкле-вак үләнле (II-III)	6 - 8	0,8 0,6	20-40 5	0,8 0,6	20-40 5-10	(8-10) B (0-2) C (0-+) Oc
	катлаулы киң үләнле (Ia-I)	6 - 8	0,8 0,6	20-40 5	0,8 0,6	20-40 5-10	(8-10) B (0-2) E, C (0-+)Oc
	кара жиләкле-киң үләнле (I-II)	6 - 8	0,8 0,6	20-40 5	0,8 0,6	20-40 5-10	(8-10) B (0-2) E (0-+) Oc
	елга буенда үсә торган-зур үләнле (II-III)	6 - 8	0,8 0,6	20-35 5	0,8 0,6	20-35 5-10	(8-10) B (0-2) E (0-+) Oc
4.3. Каенлы-чыршылы (каен чыбылдыгы астында кирәкле күләмдә чыршы – чыршының икенче ярусы яки яшь агачы булган)	катлаулы киң үләнле (Ia-I)	4 - 6	0,8 0,7	20-30 5	0,8 0,7	20-30 5-10	(7-10) B (0-3) E II яр. (Пдр) 10 E
	кара жиләкле-киң үләнле (I-II)	4 - 6 4 - 6	0,8 0,7	20-30 5	0,8 0,7	20-30 5-10	(7-10) K (0-3) Ч II яр. (Үр.)10 Ч
	елга буенда үсә торган-зур үләнле (II-III)	4 - 6	0,8 0,7	20-30 5	0,8 0,7	20-30 5-10	(7-10) K (0-3) Ч II яр. (Үр.)10

Урман утыртмаларының кисүгә кадәрге составы	Урман типлары төркемнәре (бонитет классы)	Тәрбияли башлау яше, ел	Тоныкландыру		Чистарту		Кисен-тенен яшенә (өлгерү дәрәжәсенә) карата максатчан составы
			тәрбиягә алганчы ябалдашларның минималь йомык-лығы	кисү ешлыгы, запасы буенча %	тәрбиягә алганчы ябалдашларның минималь йомык-лығы	кисү ешлыгы, запасы буенча %	
			тәрбия кылгач	кабатлануы (ел)	тәрбия кылгач	кабатлануы (ел)	
5. Усак утыртмалары							
5.1. Усак утыртмалары: саф һәм өлешчә башка токымнар катнашында	катлаулы вак үләнле (II-I)	10 - 15	–	–	>0,8 0,6	30-40 5-7	(7-10) Ос (0-3) Е, Б
	кара жиләкле-вак үләнле (III-II)	10 - 15	–	–	0,8 0,6	30-35 5-7	(7-10) Ос (0-3) Е, Б
	катлаулы киң үләнле (Ia-I)	8-12	–	–	>0,8 0,6	30-40 5-7	(7-10) Ос (0-3) Е, С, Б
	кара жиләкле-киң үләнле (I-II)	8-12	–	–	0,8 0,6	30-35 5-7	(7-10) Ос (0-3) Е, С, Б
	елга буенда үсә торган-зур үләнле (II-I)	8-12	–	–	0,8 0,7	25-35 5-7	(7-10) Ос (0-3) Е, Б
5.2. Усаклы-чыршылы (усак чыбылдыгы астында кирәкле күләмдә чыршы – икенче ярусы яки яшь агачы булган)	катлаулы киң үләнле (Ia-I)	4 - 8	0,8 0,5	30-45 4-6	0,8 0,5	35-45 5-8	(7-10) Ос (0-3) Е, Б II яр. (Пдр) 10Е
	кара жиләкле-киң үләнле (I-II)	4 - 8	0,8 0,6	30-40 4-6	0,8 0,6	30-40 5-8	(7-10) Ос (0-3) Е, С, Б II яр. (Пдр) 10Е
	елга буенда үсә торган-зур үләнле (II-I)	4 - 8	0,8 0,6	30-40 4-6	0,8 0,6	30-40 5-8	(7-10) Ос (0-3) Е,

Урман утыртмаларының кисүгә кадәрге составы	Урман типлары төркемнәре (бонитет классы)	Тәрбияли башлау яше, ел	Тоныкландыру		Чистарту		Кисен-тененә яшенә (өлгерү дәрәжәсенә) карата максатчан составы
			тәрбиягә алганчы ябалдашларның минималь йомык-лығы	кисү ешлыгы, запасы буенча %	тәрбиягә алганчы ябалдашларның минималь йомык-лығы	кисү ешлыгы, запасы буенча %	
			тәрбия кылгач	кабатлануы (ел)	тәрбия кылгач	кабатлануы (ел)	
6. Юкә утыртмалары							
6.1. Күп максатларга, шул исәптән агач материалы алу өчен билгеләнгән утыртмалар							
6.1.1. Саф чиста юкә утыртмалары һәм өлешчә башка токымдагылар кушылмасы белән (2 берәмлеккә кадәр)	катлаулы вак үләнле юкәлекләр (II-III)	10-15	–	–	0,8 0,7	20-30 5-7	(8-10) Лп (0-2) С, Е, б.ток.
	кара жиләкле-вак үләнле (III-IV)	10-15	–	–	0,8 0,7	20-25 5-7	(8-10) Лп (0-2) С, Е, б.ток.
	катлаулы киң яфраклы (I-II)	10-15	–	–	0,8 0,7	25-30 5-7	(8-10) Лп (0-2) Е, Д, б. ток.
	кара жиләкле-киң үләнле (II-III)	10-15	–	–	0,8 0,7	20-30 5-7	(8-10) Лп (0-2) Е, Д, б.ток.
6.1.2. Составында юкә өстенлек итүче катнаш утыртмалар	катлаулы вак үләнле (II-III)	6-8	0,8 0,6	25-35 4-6	0,8 0,6	25-35 5-7	(7-10) Лп (0-3) С, Е, б. ток.
	кара жиләкле-вак үләнле (III-IV)	6-8	0,8 0,6	20-30 4-6	0,8 0,6	25-30 5-7	(7-10) Лп (0-3) С, Е, б. ток.
	катлаулы киң яфраклы (I-II)	6-8	0,8 0,5	30-40 4-6	0,8 0,5	30-40 5-7	(7-10) Лп (0-3) Е, Д, б.ток.
	кара жиләкле-киң үләнле (II-III)	6-8	0,8 0,6	25-35 4-6	0,8 0,6	25-35 5-7	(7-10) Лп

Урман утыртмаларының кисүгә кадәрге составы	Урман типлары төркемнәре (бонитет классы)	Тәрбияли башлау яше, ел	Тоныкландыру		Чистарту		Кисен-тененә яшенә (өлгерү дәрәжәсенә) карата максатчан составы
			тәрбиягә алганчы ябалдашларның минималь йомык-лығы	кисү ешлыгы, запасы буенча %	тәрбиягә алганчы ябалдашларның минималь йомык-лығы	кисү ешлыгы, запасы буенча %	
			тәрбия кылгач	кабатлануы (ел)	тәрбия кылгач	кабатлануы (ел)	
							(0-3) Е. Д, б.т.
6.2. Умартачылык (нектар бүлемтеге) максатларында үстерелә торган утыртмалар							
6.2.1. Саф чиста юкә утыртмалары һәм өлешчә башка токымдагылар кушылмасы белән (2 берәмлеккә кадәр)	катлаулы вак үләнле юкәлекләр (II-III)	5-7	0,8 0,6	25-30 4-6	0,7 0,6	20-30 5-8	10 Лп башк. ток. бер.
	кара жиләкле-вак үләнле (III-IV)	6-8	0,8 0,6	25-30 4-6	0,7 0,6	20-30 5-7	10 Лп башк. ток. бер.
	катлаулы киң яфраклы (I-II)	5-7	0,8 0,5	25-35 4-6	0,7 0,5	20-35 5-8	10 Лп башк. ток. бер.
	кара жиләкле-киң үләнле (II-III)	6-8	0,8 0,6	25-35 4-6	0,7 0,5	20-30 5-8	10 Лп башк. ток. бер.
6.2.2. Составында юкә өстенлек итүче катнаш утыртмалар	катлаулы вак үләнле (II-III)	4-6	0,7 0,5	30-40 4-6	0,7 0,5	20-40 5-8	(9-10) Лп (0-1)
	кара жиләкле-вак үләнле (III-IV)	4-6	0,7 0,5	30-35 4-6	0,7 0,5	20-35 5-8	башк. ток. (9-10)
	катлаулы киң яфраклы (I-II)	4-6	0,7 0,5	30-50 4-6	0,7 0,5	20-45 5-8	Лп (0-1)
	кара жиләкле-киң үләнле (II-III)	4-6	0,7 0,5	30-35 4-6	0,7 0,5	20-40 5-8	башк.ток. к. (9-10) Лп (0-1) башк. ток. (9-10) Лп (0-1) башк. ток.

Урман утыртмаларының кисүгә кадәрге составы	Урман типлары төркемнәре (бонитет классы)	Тәрбияли башлау яше, ел	Тоныкландыру		Чистарту		Кисен-тененә яшенә (өлгерү дәрәжәсенә) карата максатчан составы
			тәрбиягә алганчы ябалдашларның минималь йомык-лыгы	кисү ешлыгы, запасы буенча %	тәрбиягә алганчы ябалдашларның минималь йомык-лыгы	кисү ешлыгы, запасы буенча %	
			тәрбия кылгач	кабатлануы (ел)	тәрбия кылгач	кабатлануы (ел)	
7. Зирек утыртмалары							
7.1. Саф кара зирек утыртмалары һәм составында башка йомшак яфраклы токымнар катнашында	Елга буенда үсә торган-эре үләнле кара зиреклекләр (II-I)	10-15	–	–	0,8 0,7	20-30 5-7	(7-10) Ол. ч. (0-3) Е, Д
	Кара зиреклек сазлыклы-зур үләнле (III-II)	10-15	–	–	0,8 0,7	20-25 5-7	10 Ол. ч., башк. ток. б.
7.2. Кара зирек өстенлек итүче һәм составында башка кыйммәтле токымнар булган катнаш утыртмалар	Елга буенда үсә торган-эре үләнле кара зиреклекләр (II-I)	8-10	0,7 0,6	25-35 3-5	0,8 0,6	25-35 4-6	(6-8) Ол. ч., (2-4) Е. Д. др. п.
8. Тирек утыртмалары							
Саф һәм өлешчә башка токымнар катнашындагы тирек утыртмалары		2-4	0,8 0,7	20-30 3-4	0,8 0,7	20-30 4-5	
9. Чәчбай утыртмалары							
Саф һәм өлешчә башка токымнар катнашындагы чәчбай утыртмалары		3-4	0,8 0,7	15-25 3-4	0,8 0,7	20-25 3-5	

1. Кисүләрнең максималь ешлык проценты тоташлыгы (тулылыгы) 1,0гә тигез булган утыртмалар өчен китерелде. Тоташлыкның (тулылыкның) түбәнрәк күрсәткечләрендә, кисәк тотрыклылык кимү куркынычы янаганда һәм башка начар шартларда, шулай ук техник коридор челтәрле кишәрлекләрен тәрбия кылганда кисүләрнең ешлыгы, әлбәттә, кими.

2. Технологик коридорларны (запасы буенча 5-7%ка) кисеп чыкканда һәм кирәкмәгән агачларны күп күләмдә юк итү зарурлыгы булганда ешлыкны арттыру рөхсәт ителергә мөмкин.

Күрсәткечләр	Урман үсемлекләре капламаган жирләр				Алда торган тоташ кисү дилән- келәре	Урман үрчетү	Бар- лыгы	Ел- лык күлә- ме
	Һәлак булган агач- лар	Ки сен те ур ын нар	Алан- лык- лар һәм буш- лык- лар	Жәм- гысе				
1	2	3	4	5	6	7	8	9
ылыслы	–	–	–	–	6	–	6	1
Каты яфраклы	–	–	–	–	–	–	–	-
Минераллаштыру	-	–	–	–	–	–	–	-
Шулардан төркемнәр буенча токымнар:								
ылыслы	–	–	–	–	–	–		
Каты яфраклы	–	–		–	–	-		
Табигий үстерү, шулардан:	1	18	3	22	1024	-	1046	104
Йомшак яфраклылар	1	18	3	22	1024	-	1046	104
Урман үрчетүгә мохтаж жирләр	–	–	–	–	–	–	–	-
Чуаш Кичүе киш. урманчылыгы								
Урман торгызуга мохтаж урыннар, барлыгы:	1	28	67	96	1220	-	1316	132
Ш.и. яшь төркемнәре буенча:								
ылыслы	–	–	31	31	70	–	101	10
Каты яфраклы	–	–	–	–	–	–	-	
Йомшак яфраклы	1	28	36	65	1150	-	1215	122
Ш.и. ысуллары буенча:								
Ясалма (урман культуралары булдыру) – барлыгы:	-	2	43	45	70	–	115	11
Шулардан ток. төркемнәре буенча:								
ылыслы	–	2	34	36	70	–	106	10
Каты яфраклы	–	–	9	9	-	–	9	1
Йомшак яфраклылар	–	–	–	–	–	–	–	-
Табигий урман торгызу – барлыгы:	1	26	24	51	1150	-	1201	121
Шулардан ток. төркемнәре буенча:								
ылыслы	–	–	3	3	74	–	77	8
Каты яфраклы	–	–	–	–	–	–	–	–
Йомшак яфраклылар	1	26	21	48	1076	-	1124	113
шул исәптән:								
Үренте саклау	–	–	–	-	71	–	71	7

Күрсәткечләр	Урман үсемлекләре капламаган жирләр				Алда торган тоташ кисү дилән- келәре	Урман үрчетү	Бар- лыгы	Ел- лык күлә- ме
	Һәлак булган агач- лар	Ки сен те ур ын нар	Алан- лык- лар һәм буш- лык- лар	Жәм- гысе				
1	2	3	4	5	6	7	8	9
төркемнәре буенча:								
ылыслы	–	–	–	–	33	–	33	3
Каты яфраклы	–	–	–	–	19	–	19	2
Минераллаштыру	–	–	–	–	–	–	–	–
алардан: ылыслы	–	–	–	–	–	–	–	–
Каты яфраклы	–	–	–	–	–	–	–	–
Табигый үстерү, шулардан:	2	–	–	2	1845	–	1847	185
Йомшак яфраклылар	2	–	–	2	1845	–	1847	185
Урман үрчетүгә мохтаж жирләр	–	–	–	–	–	–	–	–

Искәрмә. Тоташ кисүләр буенча ел саен файдалануга рөхсәт ителә торган диләнке күләме үзләштерелмәгән очракта, урман торгызу эшләренә күләм үзгәртелергә мөмкин.

Урман культураларын булдыру технологиясе туфрақ-типологик шартларга бәйле. Технологиялар нигезе сыйфатында Урманчылык һәм урман хужалыгын механикалаштыру буенча Бөтенроссия фәнни-тикшеренү институты тарафыннан эшләнгән урман торгызу буенча хисап-технологик карталар киңәш ителә.

Урман культураларын булдыруның иң ышанычлы ысулы утырту булып санала.

Урман торгызу эшләрендә эш урыннарын сайлап алу, урнаштыру һәм планлаштыру 17.1 таблицада китерелде.

17.1 таблица.

Урман торгызу эшләрендә эш урыннарын сайлап алу,
урнаштыру һәм планлаштыру

Күрсәткечләр	Нормативлар (оптималь күрсәткечләр)
1. Эш урыннарын рациональ сайлап алу билгеләре	
1.1. Яраклаша алырдай яшь агач булганга карап	
Торгызылган дип түбәндәге кишәрлекләргә санарга:	
Йомшак яфраклы хужалыкта	1 гектарга кимендә 5 мең данә шытымнары яисә орлык нөсхәләре мәйдан буенча чагыштырмача тигез урнашканда
Каты яфраклы тәбәнәк кәүсәле хужалыкта	1 гектарга каты яфраклылар токымнарының шытымнары белән 400-600 данә түмәр булганда (400 данәдән ким булса – торгызу канәгатләнәрлек түгел)
Вак шытым	0,5 м кадәрге нөсхәләре гомуми саныннан 2/3 өлешеннән күбрәк

Күрсәткечләр	Нормативлар (оптималь күрсәткечләр)
	булганда
Эре шытым	1,5 м кадәрге нөсхәләре гомуми саныннан 1/3 өлешеннән күбрәк булганда
1.2. Урман культурасы майданнарының категориясе буенча:	
Тоташ сөрүне рөхсәт итә торган	Бушлыклар, ачыклыклар, аланнар һәм авыл хужалыгы әйләнешеннән төшеп калган майданнар, киселгән урыннар һәм черегән яисә казып алынмаган түмәrlәре булган иске янғын урыннары
Туфракны полосалар һәм буразналар рәвешендә өлешчә эшкәртү рөхсәт ителә торган	Киселгән урыннар, төп һәм икенчел токымнар белән торгызылмаган янғын урыннар, 1 гектаргага артык дымлы 500 түмәргә кадәр, 600 түмәргә кадәр – яна һәм коры туфракларда
Туфракны буразналар яисә майданчыклар рәвешендә эшкәртү рөхсәт ителә торган	Шул ук майданнар, әмма аларда тиешенчә 500дән артык һәм 600 түмәр
Туфракны өлешчә эшкәртүне таләп итә торган	Киселгән урыннар, төп токым белән канәгәтләнмәслек дәрәжәдә торгызылган яисә йомшак яфраклылар белән (соры зирек, фаут усагы һәм башкалар) яисә сирәкләнгән үсентеләр
1.3. Кишәрлек урнашу рельефы буенча:	
Оптималь	Диңгез өслегеннән 500 метрга кадәр биеклектәге һәм 5 градуска кадәр тигезлек шартлары
Тракторлар кереп йөри ала торган (иминлек күзлегеннән)	6-12 градус авышлыгы (гомуми билгеләнештәге тракторлар базасында агрегатлар белән эшкәртү: көпчәкле – 8 градустан да артмаган авышлыктарда, башмаклы – 12 градустан да артмаган)
1.4. Гидрологик шартлар буенча (дым күп яратмый торган агач токымнары өчен)	
Оптималь.	Туфрак-грунт сулары кимендә 30 см тирәнлектә яткан дренажланган туфраклар (мөмкин булса – туфракны эшкәртмичә, ә кирәк чакта – полосаларны фреза яисә сука белән йомшарту, буразналар яру)
Рөхсәт ителә	Дымы вакытлыча артып киткән туфраклар (түгәлләр һәм катламнар рәвешендә микрокалькульлар эзерләгәннән соң) Дымы артып киткән туфраклар (дренаж каналлары ярып яисә киптергәннән соң туфракны катламнар белән эзерләү)
Рөхсәт ителми	Йомык тирән сөзәк чокыр кишәрлекләре (киптерү юлы белән артык дымны чыгару кыенлашкан)
1.5. Урман культуралары эшләре башкарылырга тиешле кисүләрне планлаштыруга таләпләр	
Кисү калдыклары	Яндырылырга яисә 3 м киңлектәге тыгыз параллель валларга куелырга тиеш. Кисек калдыклары гомуми майданның 20%тан артмаган өлешен биләргә тиеш (вариант: кисек калдыклары бик күп булмаганда, ягъни 1 гектарга 15 скл. куб. м булганда, кисү бүлемлекләре буйлап тигез урнаштырылырга мөмкин)
Агач	Барлык агач материалы урман культуралары эшләре башланганчы тулысынча алып бетереләргә тиеш.
Агач материалының өске складлары һәм йөк төяү майданнары били торган майдан	10 гектардан кимрәк булган диләнкеләрдә ул гомуми майданның 10%тан артмаган өлешен биләргә тиеш. Барлык кисү урыннарында ул урманнар торгызу эшләрен уздырырга яраклы хәлгә ктереләргә тиеш (агач материалын тулысынча жыеп алу, шул исәптән аска салынганнарын, кисек калдыкларын, бульдозер

Күрсәткечләр	Нормативлар (оптималь күрсәткечләр)
	белән микрорельефны тигезләү һәм башкалар)
Урман бүлемтекләрен машина белән эшкәртү барышында минераллаштырылган туфрак өслеге күләме:	
а) урман культуралары булдырылырга тиешле	Көлсу авыр балчык һәм суглин дымлы туфракларда (кара жиләкле, озын мүкле наратлыклар һәм чыршылыклар) – урман бүлемтекләре майданының 20%ы. Коры комлы туфракларда (лишайниклы наратлыклар) – урман бүлемтекләре майданының 15%тан артмаган өлеше.
б) табигый яңартылырга тиешле	Көлсу комлы яхшы дренажланган туфраклардагы тигезлек урманнарында (нарат жиләкле наратлыкларда) 15-20% өлешен минеральләштерү рөхсәт ителә (үзлегеннән орлыкларын чәчүне тәмин итеп). Табигый яңартылуга ярдәм итү өчен бүлеп бирелгән кисү урыннарында туфракны минеральләштерү гомуми майданның кимендә 20-30% уздырылырга тиеш (шытымнарны саклап калу шарты белән).
Түмәrlәрнең биекlege	Диаметрының 1/3ыннан артмаган, диаметры 30 сантиметрдан нечкәрәк, 10 сантиметрдан артмаган
1 гектарга түмәrlәр саны – 600 данәдән артык	Жир белән тигез өлештә алдан түмәrlәрне казып чыгармыйча, чистартмыйча, кисеп алмыйча сукалар, фрезалар, урман утырту машиналары, культиваторлар белән эшләү рөхсәт ителми. Эре утырту материалларын механикалаштырылган утырту алдыннан полосалап казып алу юлдаш һәм куак токымнары үсентеләре белән капланган кисүләр урыннарында аеруча нәтижәле була (полосаларның киңlege 2 м)
1.6. Кишәрлекләрне урман культуралары фондына кертүнең рөхсәт ителмәгән билгеләре	
Урманга бәйлә	Хужалык өчен кыйммәтле токымнар белән табигый рәвештә канәгатьләнәрлек яңара торган майданчыклар
Техник-икътисады	Су бастырылырга яисә корылмалар куелырга тиешле жирләр. Хужалык йогынтысы өчен мөмкин булмаган, күләме һәм әһәмияте буенча зур булмаган, аерым урнашкан, ерак урнашкан, урман культуралары булдыру өчен икеләтелгән чыгымнар таләп итүче майданнар
туфракның тамырлар үтеп керерлек тыгыз катлам тирәнlege буенча	Иң күбе: катнаш урманнарда – чыршы өчен 50 см һәм нарат өчен 80 см; киң яфраклы урманнарда – чыршы өчен 60 см һәм нарат өчен 120 см
2. Кишәрлекләр конфигурациясе һәм күләме	Туры почмаклы яисә трапеция сыман, агрегатлар эшләү өчен уңайлы. Эре массивлар рәвешендә, мөмкин кадәр тигез яклы
3. Кишәрлекне жирлектә беркетү	Урман культуралары эшләрен алып бару өчен бүлеп бирелгән барлык майданнар почмак үлчәү рәвешендә фотога төшерелгәннән соң, сызыклары кисешкәш жирләрдә (кишәрлек яклары) баганалар утырту юлы белән шушы урында беркетелә. Баганалар озынлыгы 2 м, диаметры 12-16 см булырга һәм багананың өске очында төрге белән ике мәртәбә ышкып алып ясалган чокырда (яңагында) тиешле язучы ясалырга тиеш.

Күрсәткечләр	Нормативлар (оптималь күрсәткечләр)
	<p>Барлык кишәрлекләр сызымда квартал челтәренә бәйләп, ачык визирлар яисә табигый чикләр белән чикләнгән булырга тиеш. Урман культуралары проектына теркәлүче сызымнарда шулай ук утырту материалын казып кую чокырларның кайда урнашуы, техника туктап тору урыннары, буразналар, борылып китүче полосалар юнәлеше һәм эшкәртелми торган майданнар (юллар һ.б.) ачык билгеләнергә тиеш. Сызымнар 1:10000 масштабында төзелә, кишәрлек майданы 0,1 гектарга кадәр төгәллек белән исәпләнә.</p>
	<p>Фотога төшерү белән бергә (урман культураларын булдыру буенча билгеләнгән алымнарга бәйле рәвештә) майданны урында һәм сызымда үсү шартлары буенча бер үк төрле кишәрлекләргә, шулай ук блоklarга (әгәр янгынга каршы чокырлар казу зарур булса) кишәрлекләргә алдан бүлгәләү гамәлгә ашырыла.</p>
<p>4. Урманчылык территориясендә урман культураларын, предприятиеләр урнаштыру</p>	<p>Кишәрлекләр урман культуралары эшләрен төрләре һәм аларны башкару чорлары буенча мөмкин кадәр бер урында, ахыр чиктә якындагы кварталларда (блоklarда) тупланган булырга тиеш. Моның өчен мондый блоklar жыелмасын алдан эзерләп куялар, алар өчен (туфрак өлгерү срокларын исәпкә алып) эшләрне башкару графикларын һәм техника (эш урыннары) хәрәкәте өчен барлык урманнар торгызу эшләре буенча уртақ итеп тә, иң мөһимнәре өчен аерым да рациональ маршрутлар эзерлиләр (агачлар утырту, туфракны эзерләү, урман культураларын карау, питомник кору һәм утырту материалларын казып алу һ.б.).</p>
<p>5. Техника өчен туктап тору урыннарын һәм тиешле эшләр башкару сезонна эшчеләрне яшәү өчен урнаштыру</p>	<p>Эшкәртелергә тиешле кишәрлекләр (блоklar, кварталлар) мөмкин кадәр территория үзегендә иң ерак урнашканыннан 10 километрдан ла артык булмаган жирдә урнашырга тиеш. Эшләр күләме зур булып та, эшчеләрне һәр көн саен эш урыннарына илтү мөмкин булмаганда яисә моны нинди дә булса сәбәпләр аркасында башкару мөмкин булмаганда, аларның техник туктап тора торган урыннар янәшәсендә күчмә йортларда, кыр лагерларында яисә торақ пунктта вакытлыча яшәүләрән оештыралар</p>
<p>6. Кишәрлектә утырту материалы өчен чокыр урнаштыру (алмашка чәккеч запасы кузовы булмаган тракторлар өчен)</p>	<p>Чәккеннәре утыртканда аларны китерүнең максималь аралары 50 метрдан артмаска тиеш. Казып кую өчен калкулыктагы, су басмый торган, жил һәм кояш тими торган, туфрагы жиңел булган урыннар сайлап алына</p>
<p>7. Урман культуралары кишәрлекләрендә эш урыннарын урнаштыру:</p>	
<p>Туфрак кулдан эшкәртеләп</p>	<p>Бер-берсенә 3 м якин түгел</p>
<p>Киселгән агачларны һәм куакларны кулдан жыю</p>	<p>Куак кискечләр эшли торган урыннан 30 метрдан якин түгел</p>
<p>2 куак кискечнең берьюлы эшләве</p>	<p>Бер-берсенә 60 м якин түгел</p>
<p>Ике һәм аннан да күбрәк агрегат бер үк вакытта</p>	<p>Сөзәклек буенча – бер-берсенән кимендә 60 м ераклыкта (бер үк вертикаль буенча техника һәм кешеләр эшләү рөхсәт ителми).</p>

Күрсәткечләр	Нормативлар (оптималь күрсәткечләр)
туфрак эшкәрткәндә	Горизонталь буенча – кимендә 30 м ераклыкта.
Тамырлары казып алына торган теләсә нинди эшләр башкару барышында	Тамырказыгычтан кимендә 50 м ераклыкта
Урманнарны механикалаштырылган утыртуда	Агрегат артыннан төзәтеп йөрүче эшчеләр анардан 10 метрдан да якын түгел. Агрегат борылып киткәндә, башка жиргә күчкәндә, каршылыкларга тап булганда үсентеләр утыртучылар трактор туктаганнан соң тракторчы сигналы буенча эш урыннарыннан китәргә тиеш. Агрегат хәрәкәттә вакытта аларга аннан тушәргә, аңа утырырга яисә утырту материалын тутырырга рөхсәт ителми. Берничә агач утырту агрегаты бер үк кишәрлектә берьюлы эшләгәндә бер-берләреннән 20 метрдан да якын булмаска тиеш.
8. Кишәрлекләрдә эшләү урыннарын (чокырлар, буразналар, полосалар) урнаштыру:	Мөмкин кадәр туры сызык буйлап бер-беренә параллель урнашкан кишәрлеккән озын ягы буенча
Чокыр-чакырлы рельефлы урында	Чокырлар авышлыкта аркылы урнашырга тиеш
Дымлы туфракларда (кара жиләкле урманнарда) һәм дымлы (озын мүкле) туфракларда	Туфракны киптерү максатларында сулар агып төшү юнәлеше буенча (сөзәкле буенча), аларны табигый су агып төшү чокырларына яисә гамәлдәге мелиоратив челтәрләргә кушып, буразналар яралар
9. Полосалар үзәкләре арасындагы ераклык (буразналар, культуралар рәтләре):	
Туфракны өлешчә эшкәрткәндә	Төп токымны утыртуның әлеге урман үсү районы өчен билгеләнгән санын тәэмин итәргә һәм кирәк булганда агрегаталар (катоклар һәм башкалар) өчен булачак культуралар рәтләре арасында (киңлеге кимендә 3 метрлык) узып йөрү урыннары салынырга тиеш
Рәтләр арасындагы ераклык	Нарат культуралары өчен – 3-4 м, чыршы өчен – 4 м, карагай өчен – 5 метрга якын, кедр өчен – 6 метрга якын (тамырларын казып алганда нарат һәм чыршы өчен 5 метрга кадәр арттырылырга мөмкин)
10. Культуралар рәтләрендә утырту материаллары арасындагы ераклык:	
Чәчкеннәр	0,50-0,75 м
Эре утырту материалы (үсентеләр)	0,75-1,50 м (зурлыгына һәм токымына карап)
11. Урман культураларының 1 гектарына башлангыч куелык (урман утыртканда):	
Уңайлы үсү шартларындагы кисүләрдә	Кимендә 4 мең данә

Россия Федерациясе Европа өлеше Урман-дала районы							
Еламсар каен (сөялле)	1-2	2,0	20	Яңа һәм дымлы имән катыш урман	5	2,0	1,3
Сабаклы имән	1-2	4,0	15	Ундырышлы һәм балчыклы туфракта үсүче коры урманнар	7	1,5	0,9
				Ундырышлы һәм балчыклы туфракта үсүче саф урманнар	7	1,5	1,1
				Ундырышлы һәм балчыклы туфракта үсүче дымлы урманнар	7	1,5	1,3
Европа чыршысы (гади)	2-3	2,0	12	Ундырышлы һәм балчыклы туфракта үсүче саф һәм дымлы урманнар	7	1,5	0,7
Сукачев һәм Себер карагайлары	1-2	2,5	15	Комлы һәм балчыклы туфракта үсүче саф урманнар	5	1,5	1,4
Гади нарат	2	3,0	10	Коры наратлык, комлы һәм балчыклы туфракта үсүче урманнар	6	2,2	1,1
				Саф һәм дымлы наратлык, комлы һәм балчыклы туфракта үсүче урманнар	6	2,0	1,3
Ак тирәк	1	3,0	15	Былчыклы һәм ундырышлы туфракта үсүче дымлы урманнар	4	0,8	2,5
Гади һәм ланцетлы (яшел) корычагач	1	2,0	12	Балчыклы туфракта үсүче саф урманнар һәм имәнлекләр	6	2,0	1,7

17.1.2 таблица.

Төп агач токымнарының яшәргә сәләтле үрентеләре һәм үсентеләре санына карап, урман торгызу ысуллары

Урман торгызу ысуллары	Агач токымнары	Урман типлары төркемнәре, урман үсү шартлары типлары	Яшәргә сәләтле шытым һәм үсенте саны, 1 га мең данә	
Россия Федерациясе Европа өлеше Урман-дала районы				
Табиғый урман торгызу	шытымны саклу, үрентене карау чаралары белән	Нарат	Нык коры һәм коры наратлыклар, комлы һәм балчыклы туфрак урманнары	60тан артык
		Имән	Нык коры һәм коры имәнлекләр һәм имән-нарат урманнары	3,0 артык
			Саф имәнлекләр һәм имән-нарат урманнары, дымлы һәм тугай имәнлекләре	2,0 артык
Табиғый урман торгызу Катнаш урман торгызу	туфракны минераллаштыру юлы белән	Нарат	Нык коры һәм коры наратлыклар, комлы һәм балчыклы туфрак урманнары	1,5 – 4,0
			Саф нарат, комлы туфрак һәм имән-нарат урманнары	0,5 – 2,0
			Дымлы нарат, комлы туфрак һәм имән-нарат урманнары	0,5 – 1,5
		Имән	Нык коры һәм коры имәнлекләр һәм имән-нарат урманнары	2,0 – 3,0
			Саф имәнлекләр һәм имән-нарат урманнары, дымлы һәм тугай имәнлекләре	1,0 – 2,0
Ясалма урман торгызу	Нарат	Нык коры һәм коры наратлыклар, комлы һәм балчыклы туфрак урманнары	1,5 ким	
		Саф нарат, комлы туфрак һәм имән-нарат урманнары, дымлы нарат, комлы туфрак һәм имән-нарат урманнары	0,5 ким	
	Имән	Нык коры һәм коры имәнлекләр һәм имән-нарат урманнары	2,0 дән ким	
		Саф имәнлекләр һәм имән-нарат урманнары, дымлы һәм тугай	1,0 дән ким	

Урман торгызу ысуллары	Агач токымнары	Урман типлары төркемнәре, урман үсү шартлары типлары	Яшәргә сәләтле шытым һәм үсенте саны, 1 га мең данә
		имәнлекләре	

**Урманнарны торгызу эшләрәнә исәпләү-технология карталары сыйфатламасы
№ 2 хисапнамә-технология картасы**

Урман культураларын житештерү өчен иске янгыннан калган урыннардагы урман кисүләрдән соң калган хрущевланган комлы һәм комлы кәсле туфракларда май хрущының тотрыклы чыганаclarында стандарт чәчкеннәр утырту өчен (лишайниклы, кылганлы, арчанлы, болынлы, кырлыгынлы-паллы, кисүләрнең төрле үләнле типлары).

2-5 урман үсү районнары.

1 гектарга сарыф

№ п/п	Житештерү операцияләре комплексы	Исәптә тотылган агрегат һәм эшләр күләме	Механизмнар һәм хезмәткәрләр эше	
			маш./смена	кеше/көн
1	2	3	4	5
1.	Төпләрне чыгару һәм иске түмәрле майданнарны чистарту	С-100, К-2А, 100 түмәр	0,20 / 0,20	0,20
2.	Тунга сөрер алдыннан тоташ бөркүле гексохлоран кертү	ДТ-20, тук. с-ка, 10 мең кв. м.	0,10 / 0,10	0,10 / 0,10
3.	20-25 см дан кимрәк булмаган тирәнлеккә туфракны тоташ тунга сөрү	ТДТ-40М, ПКЛ-70, 10 МЕҢ КВ. М	0,67 / 0,67	0,67
4.	Утырту алдыннан үләннәре бетерү белән катламнарны тәлинкале тырма белән эшкәртү	ТДТ-40М, БДТ-25	0,10 / 0,10	0,10
5.	2 еллык чәчкеннәрне 05x1,5 м итеп, параллель урнаштырып утырту	ТДТ-40М, СБН-ЛМД, 10 МЕҢ. ДАНӘ	0,73 / 0,73	0,73 / 2,55
6.	2-2-2=6 карау еллары буенча рәтләр арасындгы үләннәрне юк итеп, туфрак йомшарту	ДТ-20, ДЛХН-6, 46 КВ	3,26 / 3,26	3,26 / -
7.	0,5 м кинлектәге полоса буйлап үләннәрне юк итеп һәм түбәндәгечә еллар буенча туфрак йомшарту: 2+1=3 тәрбия	Китмән, 11,5 мең кв. м	-	11,50
	Жәмгысе		5,06	19,21

Түмәрсез майданнарда 1 нче операция үткәрелми. Кара пар буенча туфракны әзерләгәндә ГХЦП кертү нормасы ике мәртәбә кими. Ачык кинлектәрдә сөрү яклаучы аралар калдыру юлы белән башкарыла, соңыннан аларны культуралар утырткач 3-4 елдан соң культивациялиләр.

№ 3 хисапнамә-технология картасы

Сукалаган буразналар төбенә орлыктан үрчетелгән чәчкеннәре урман кисүләрдә утыртып, нарат культуралары булдыру

Урман үсү шартлары тибы: яңа наратлыклар һәм коры наратлыклар А2, В2 (нарат жыләкле һәм урман ландышы-нарат жыләкле наратлыклар).

Туфраклары: кәлсу, кәсле-кәлсу, комлы һәм комсыл.

Кисенте урыннары: 1 гектарга түмәрләре 900 данәгә кадәр булган яңа гына, кисекләрдән яхшы чистартылган, болынлы, кылганлы һәм кылганлы-паллы типлар.

1 га киткән чыгымнар

№ п/п	Эшләрнең аталышы	Машина маркалары	Үлч. берәмлеге	Чыгым күләме
1	2	3	4	5
1.	Туфракны буразналар ясап эшкәртү, 10-15 см озынлыгында буразна аралары калдырып 3.0 м-3.33 м	ЛХТ-55, (ТДТ-40М, СУН-3) ПКЛ-70	маш/см. маш/см.	0,33 0,33
2.	4,44 мең данә чәчкенне вакытлыча казып кую	–	кеше/сәг.	4,48
3.	Рәттә 0,5 м саен буразна төбенә механикалаштырылган утырту – 3,33 км. Ике еллык нарат чәчкеннәре	ЛХТ-55 (ТДТ-40М) СУН-3 (СБН-1а)	маш/см. маш/см.	0,40 0,40
4.	Рәтләр арасындагы шытымнарны юк итеп, туфракны йомшарту юлы белән культураларны дүрт мәртәбә (1-2-1) карау (3,33 x 4 = 13,32 км)	ЛХТ-55, (ТДТ-40М, СУН-3) КЛБ-1,7	маш/см.	1,20 / 1,20
Чыгымнар сводкасы				
Аталышы			Үлч. бер.	Чыгымнар
ЛХТ-55 тракторы (ТДТ-40М, СУН-3)			маш/см.	1,93
ПКЛ-70 сукасы			- // -	0,33
КЛБ-1,7 культиваторы			- // -	1,20
СБН-1А урман утырту машинасы			- // -	0,40

Урман хужалыгы эшчеләре	кеше/сәг	11,74
Ике еллык нарат чәчкеннәре	мең данә	6,66

№ 5 хисапнамә-технология картасы

Чәчкеннәрне урман кисүләрдә буразна төбенә утыртып, ылыслы культуралар булдыру

Урман үсү шартлары тибы: яңа коры наратлыклар В3-2 һәм яңа, дымлы урманлыклар - С2, С2-3, С2-Д2 (куаклы ачы жиләк, катлаулы, кара жиләкле-ачы жиләкле, нарат жиләкле-кара жиләкле).

Туфраклары – көлсу һәм кәсле-көлсу, кәсле, соры урман, начар көлсу комлы, ярым балчыклы.

Киселгән урыннар – 1 гектарга түмәrlәре 900 данәгә кадәр булган, агач кисекләреннән чистартылган яңа, кылганлы, паллы, болынлы, кура жиләкле, эре үләнле типлары.

Төп токимнар: нарат, чыршы, чиста рәтләр белән карагай.

Нарат культуралары коры наратлыкларда проектлана, чыршы һәм карагай – коры урманчыкларда һәм коры наратлыкларда.

1 гектарга сарыф

№ п/п	Эшләрнең аталышы	Машина һәм корал маркалары	Үлч. бер.	Чыгым күләме		
				Туфракларның категориясе		
				жиңел	уртача	авыр
1	2	3	4	5	6	7
1.	Туфракны 10-12 см тирәнлектәге буразналар ясап, үзәкләре арасын 3,5 м – 2,86 чм ара калдырып эшкәртү а) I районда б) II-IV районнарда	ЛХТ-55 (ТДТ-40М	м/см	0,29	0,29	0,29
		СУН-3) ПКЛ-70	м/см	0,29	0,29	0,29
		ЛХТ-55 (ТДТ-40М	м/см	0,34	0,34	0,34
		СУН-3) ПКЛ-70	м/см	0,34	0,34	0,34
2.	Буразналарны һәм катламнарны утырту алдыннан ике мәртәбә эшкәртү – 2,86x2= 5,72 км	ЛХТ-55	м/см	0,51	0,51	0,51
		(ТДТ-40М, СУН-3) КЛБ-1.7	м/см	0,51	0,51	0,51
3.	3,82 мең данә чәчкеннәрне вакытлыча казып кую һәм		кеше/сәг.	3,86	3,86	3,86

№ п/п	Эшләрнең аталышы	Машина һәм корал маркалары	Үлч. бер.	Чыгым күләме		
				Туфракларның категориясе		
				жинел	уртача	авыр
1	2	3	4	5	6	7
	утиртуга эзерләү					
4.	Рәттә 0,75 м саен буразна төбөнә чәчкәннәрне механикаштырылган утирту – 2,86 чм. а) I районда Ике еллык чәчкәннәр б) II-IV районнарда Ике еллык чәчкәннәр	ЛХТ-55 (ТДТ-40М СУН-3) СБН-1А ЛХТ-55 (ТДТ-40М СУН-3) СБН-1А	м/см м/см к/сәг мең д. м/см м/см к/сәг мең д.	0,34 0,34 6,23 3,82 0,40 0,40 7,21 3,82	0,34 0,34 6,23 3,82 0,40 0,40 7,21 3,82	0,34 0,34 6,23 3,82 0,40 0,40 7,21 3,82
5.	Рәтләр арасындагы һәм янындагы шытымнарны юк итеп, туфракны йомшарту юлы белән культураларны механикаштырылган карау: Наратлыкларда – дүрт мәртәбә (0-1-2-1)-2,86 x 4=11,44 Ылыслылар урманчыкларында – биш мәртәбә (1-2-1-1) 2,86 x 14,3 км	ЛХТ-55 (ТДТ-40М СУН-3) КЛБ-1,7 ЛХТ-55 (ТДТ-40М СУН-3) КЛБ-1,7	м/см м/см м/см м/см	1,03 1,08 1,29 1,29	1,03 1,08 1,29 1,29	1,03 1,08 1,29 1,29
6.	Туфракны йомшартып һәм 50 см кинлектә буразналардагы чүп үләннәрне юк итеп, киң яфраклы урманнарда һәм урман- дала зоналарында культураларны кул белән карау: Ылыслы урманчыкларда – дүрт мәртәбә (1-2-1)-1430 x 4 = 5720 кв. м Ылыслыкларда – дүрт мәртәбә (01-2-1)-1430 x 4=5720 кв. м.		к/сәг к/сәг	38,05 50,74	53,2 70,93	85,8 114,4
Чыгымнар сводкасы						
Аталышы		Үлч. бер.	Чыгымнар			

№ 6 хисапнамэ-технология картасы

Урмансыз бушлыкларда, янгыннан калган урыннарда һәм түмәрсез яки түмәрләре саны аз (1 га 200 данэгэ кадәр) һәм үлән капламы зэгыйфь булган урман кисүләр урыннарында чәчкеннәр утыртып, нарат һәм каен катнаш нарат культураларын булдыру

Урман үсү шартлары тибы: коры һәм саф наратлыклар, саф катнаш наратлыклар А1, А2, В3 (лишайниклы, арчанлы, нарат жыләкле).

Туфрагы – көлсу, кәсле-көлсу, комлы һәм комсыл.

Кисентеләре – лишайниклы, арчанлы, кырлыганлы-паллы типларныкы.

Төп токымы: нарат. Иярчен токымы – каен

Культуралар схемасы. 1. С – С – С – С 2. С – С – С – С – 5 рәт

С – С – С – С Б – Б – Б – Б – 1 рәт

2 схема каенны яңарту мөмкинлеге булмаган шартларда кулланыла.

1 гектарга сарыф

№ п/п	Эшләрнең аталышы	Машиналарның һәм жайланмаларның маркалары	Үлч. бер.	Чыгым күләме	
				Туфрак категориясе	
				уртача	жиңел
1	2	3	4	5	6
1.	Полосалар күчәрләре буенча 2,5 м саен урман фрезасы белән туфракны йомшарту	Т-74 (ДТ-75)	м/см	0,19	0,19
2.	5,33 мең чәчкенне вакытлы күмү һәм аларны утыртуга эзерләү		к/сәг	5,38	5,38
3.	Рәтгә 0,5 м саен буразна төбенә механикаштырылган утырту 4 чм а) 1 районда 2-3 еллы чәчкеннәр	Т-74 (ЛХТ-55 ТДТ-40М СУН-3) СБН-1А	м/см м/см к/сәг мең д.	0,40 0,40 7,36 8,00	0,40 0,40 7,36 8,00
4.	Туфракны эшкәртеп культураларны механикаштырылган ысул белән карап тоту, 1 нче райондагы рәтләр тирәсендә үләннәрне юк итеп (4 чм х 4 = 16 чм)	МТЗ-80 (ЛХТ-55, ТДТ-40 СУН-3) КЛБ-1,7	м/см м/см	1,44 1,44	1,44 1,44
5.	Культураларны өч мәртәбә (1 – 1 – 1) кулдан карау,				

	туфракны 50 см киңлектәге полосалы рәтләрдә йомшартып, чүп үләннәрен юк итеп, – киң яфраклы урманнар зонасында (2000 кв. м х 2 = 4000 кв. м)		кеше/сәг.	49,6	49,6
Чыгымнар сводкасы					
Аталышы			Үлч. бер.	Чыгымнар	
				Туфрак категориясе	
				жинел	уртача
ЛХТ-55 тракторы, МТЗ-80			маш/см.	0,89 / 1,44	0,59 / 1,44
КЛБ-1,7 культиваторы			- // -	1,44	1,44
БДНТ-2,2 тырмасы			- // -	0,19	0,19
СБН-1М урман утырту машинасы			- // -	0,40	0,40
Урман хужалыгы эшчеләре			кеше/сәг	12,74	12,74
Ике-өч еллык нарат чәчкеннәре			мең данә	5,33	5,33

№ 9 хисапнамә-технология картасы

Урман кисүлөрдә имән чикләвеген чәчеп яисә ПКЛ-70 сукасы ярдәмендә эзерләнган буразна төбөнә чәчкеннәр утыртып, имән культуралары булдыру

Урман үсү шартлары тибы: ундырышлы туфракта үсүче саф һәм юеш урманнар – Д2-3 һәм С2 – Д3

Кәсле-көлсу балчыклы туфрак, соры урман туфрагы (кайвакыт юылган), көрән, селтеле көл кертелгән кара туфрак, болын-кара туфраклы, балчыклы һәм балчык катламы булган комнан торган туфрак, черемәле-карбонатлы балчыклы туфрак.

Киселгән урыннар – 1 гектарга түмәрләре 600 данәгә кадәр булган агач кисекләреннән яхшы чистартылган (юкә, очлы яфраклы чаган һәм башка токымнарны яңарту мөмкин булганда).

1 гектарга сарыф

№ п/п	Эшләрнең аталышы	Машиналарның һәм жайланмаларның маркалары	Үлч. бер.	Чыгым күләме	
				Туфрак категориясе	
				уртача	жиңел
1	2	3	4	5	6
1.	Туфракны 10-12 см тирәнлектәге буразналар ясап эшкәртү, буразналарның үзәкләре арасын 5 м – 2 чм калдырып	ЛХТ-55 (ТДТ-40М СУН-3)	м/см	0,24	0,24
		ПКЛ-70	м/см	0,24	0,24
2.	Утыртыр алдыннан буразналарны һәм катламнарны 2 мәртәбә эшкәртү – 2 км x 2 = 4 чм	ЛХТ-55 (ТДТ-40М СУН-3)	м/см	0,36	0,36
		КЛБ-1,7	м/см	0,36	0,36
3.	Имән чикләвекләрен механикаштырылган ысул белән буй-буй чәчеп, 1м – 2 чм арага 4-19 данә утырту Имән чикләвеге	ЛХТ-55 (ТДТ-40М СУН-3)	м/см кг	0,22 48	0,22 48
3д	Вариант 2,67 мең чәчкенне вакытлы күмү һәм аларны утыртуга эзерләү		к/сәг	2,7	2,7
3б	0,5 м саен буразна төбөнә үсентеләрне механикаштырылган чөчү Рәттә – 2 чм	ЛХТ-55 (ТДТ-40М СУН-3)	м/см	0,22	0,22
		СБН-1М, МЛУ-1	м/см	0,22	0,22

№ п/п	Эшләрнең аталышы	Машиналарның һәм жайланмаларның маркалары	Үлч. бер.	Чыгым күләме	
				Туфрак категориясе	
				уртача	жиңел
1	2 Ике еллык имән чәчкеннәре	3	4 мең д.	5 4,00	6 4,00
4.	Рәтләр янында (2 км х 10 = 20 чм) туфракны йомшартып һәм үләннәргә юк итү юлы белән культураларны механикалаштырылган сизгез мәртәбә карау (2 – 3 – 2 – 1)	ЛХТ-55 (ТДТ-40М СУН-3) КЛБ-1,7	м/см м/см	1,8 1,8	1,8 1,8
5.	40 см полосалары булган рәтләрдә туфракны йомшартып һәм чүп үләннәргә юк итеп, культураларны дүрт мәртәбә (2 – 1 – 1) кулдан карау (800 кв. м х 5 = 4000 кв. м)		к/сәг	49,6	49,6
Чыгымнар сводкасы					
Аталышы			Үлч. бер.	Чыгымнар	
				Туфрак категориясе	
				уртача	Авыр
Трактор: ЛХТ-55 , (ТДТ-40М, СУН-3)			маш/см.	2,62	2,62
ПКЛ-70 сукасы			маш/см.	0,24	0,24
КЛБ-1,7 культиваторы			- // -	2,16	2,16
Чәчкеч: СЛН 1			- // -	0,22	0,22
Имән чикләвеге			кг	48	48
Урман хужалыгы эшчеләре			кеше/сәг	50,68	81,08
Вариант					
Трактор: ЛХТ-55 , (ТДТ-40М, СУН-3)			маш/см.	2,62	2,62
ПКЛ-70 сукасы			маш/см.	0,24	0,24
КЛБ-1,7 культиваторы			- // -	2,16	2,16
Урман утырту машинасы			- // -	0,22	0,22
Бер еллык имән чәчкеннәре			мең данә	4,00	4,00

№ п/п	Эшләрнең аталышы	Машиналарның һәм жайланмаларның маркалары	Үлч. бер.	Чыгым күләме	
				Туфрак категориясе	
				уртача	жиңел
1	2	3	4	5	6
Урман хужалыгы эшчеләре			кеше/сәг	50,52	86,92

№ 13 хисапнамэ-технология картасы

Туфракны алдан эзерлэмичэ үсентелэр утыртып, ылыслы токым культуралары булдыру

Урман үсү шартлары тибы: саф коры наратлыклар – ВЗ-2 һәм юеш ылыслылар урманчыклары һәм катнаш урманчыклар – С2, С2-3, Д2, Д3 (куаксыман ачы жиләклекләр, катлаулы, яңа кара жиләклекләр, кара жиләкле-ачы жиләкле)

Туфраклары – көлсу, кәсле-көлсу, кәсле, соры урман туфрагы, көлсу-комлы, балчык катыш.

Киселгән урыннар – кылганлы, паллы, болынлы, кура жиләкле, озын үләнле кисекләрдән чистартылган типлар.

Түмәрләре саны 1 гектарга 900 данә

Төп токымы: чыршы

1 гектарга сарыф

№ п/п	Эшләрнең аталышы	Машина маркалары	Үлч. бер.	Чыгымнар күл.
1.	2,5 мең данә чәчкеннәрне вакытлыча казып кую һәм утыртуга эзерләү		к/сәг	44,75
2.	Үсентеләрне, рәтләр арасын 4 м ясап, механикалаштырылган утырту, рәттә 1 м саен – 2,5 км 4-5 еллык чыршы кәлшәләре	ЛХТ-55 (ТДТ-40М СУН-3)	м/см мең д. ч/ч	0,30 2,5 5,28
3.	Рәтләр янында туфракны йомшартып һәм үләннәрне юк итү юлы белән культураларны механикалаштырылган икенче мәртәбә (1 – 1) карау (2,5 x 2 = 5 км)	ЛХТ-55 (ТДТ-40М СУН-3)	м/см	0,45
4.	Культураларны 1 – 2 мәртәбә кулдан карау – 1,5 м киңлектәге һәм 2500 м озынлыктагы полоса белән утырту урыннары тирәли үләннәрне һәм шытымнарны чабып чыгу (2500 x 2 = 5000 м)		к/сәг	45,0
Чыгымнар сводкасы				
Аталышы			Үлч. бер.	Чыгымнар
Трактор: ЛХТ-55			маш/см.	0,75
СКЛ-1А урман утырту машинасы			маш/см.	0,30
КЛБ-1,7 культиваторы			- // -	0,45
Урман утырту машинасы			- // -	

Дүрт-биш еллык чыршы чөчкөннөре Урман хужалыгы эшчелөре	мең данө кеше/сэг	2,5 95,03
--	----------------------	--------------

№ 16 хисапнамә-технология картасы

Камылдан яңартыла торган кисү урыннарында майданчыкларга кәлшә утырту юлы белән ылыслы токым культуралары булдыру

Урман үсү шартлары тибы: саф һәм юеш нарат урманнары, нарат катыш урманнар һәм башка ылыслылар катыш урманнар – А2-3, В3, С2-3 (нарат жиләкле, яңа кара жиләкле, ачы жиләкле).

Туфрактары: кәсле-көлсу һәм кәсле-көлсу, комсыл, комлы һәм балчыксыл.

Төп токымы: нарат, чыршы, карагач.

1 гектарга сарыф

№ п/п	Эшләрнең аталышы	Машиналарның һәм жайланмаларның маркалары	Үлч. бер.	Чыгым күләме	
				Туфрак категориясе	
				жинел	уртача
1	2	3	4	5	6
А. Саф һәм А2, В2 катнаш наратлыклар (нарат жиләклегә)					
1.	Көрәк штыгы тирәнлегендә, 0,5 x 0,5 м күләмендәге 2200 майданчыкның туфрагын кулдан йомшартып, кулдан эзерләү – 550 кв. м		к/сэг	46,86	64,90
2.	2,2 мең чөчкөнне вакытлы күмү һәм аларны утыртуга эзерләү		к/сэг	2,22	2,22
3.	2200 чөчкөнне кул белән берәм-берәм майданга утырту Ике еллык нарат чөчкөннөре		к/сэг мең данө	14,10 2,20	19,21 2,20
4.	Культураларны дүрт мәртәбә (1 – 1 – 1 – 1) кулдан карау – 550 кв. м майданда чөчкөннәр тирәсендә үлән һәм шыгымнарны чабу (550 x 4 = 2200 кв. м)		к/сэг	8,80	8,80
Вариант					
4а	Майданчыкларда туфрак йомшартып, катнаш урманнар зонасында культураларны дүрт мәртәбә (1 – 1 – 1 – 1) кулдан карау (2200 x 4 = 8800 данө)		к/сэг	72,16	102,08
Б. Дымлы наратлыклар һәм нарат катыш урманнар (яңа ярдәмче типлар)					
1.	1 x 1 м зурлыгындагы 1500 майданчыкны көрәк штыгы тирәнлегендә туфрагын		к/сэг	127,80	177,00

	Йомшартып эзерлөү – 1500 кв. м				
2.	Вақытлыча казып қую һәм утыртуға эзерлөү – 3000 данә.		к/сәг	3,03	3,03
3.	3000 чәчкенне кул белән икешәр итеп майданға утырту Ике еллык нарат чәчкеннәре		к/сәг мең данә	19,23 3,00	26,19 3,00
4.	Культураларны дүрт мәртәбә (1 – 1 – 1 – 1) кулдан карау – 1500 кв. м майданда чәчкеннәр тирәсендә үлән һәм шытымнарны чабу (1500 x 4 = 6000 кв. м)		к/сәг	24,0	24,0
Вариант					
4а	Майданчыкларда туфрак йомшартып, катнаш урманнар зонасында культураларны дүрт мәртәбә (1 – 1 – 1 – 1) кулдан карау (1500x4 =6000 данә)		к/сәг	81,60	106,20
В. Яңа һәм дымлы ылыслылар катыш урманнар С2-3 (ачы жиләкле, катлаулы типлар)					
1.	Көрәк штыгы тирәнлегендә, 1x1 м күләмендәге 800 майданчыкның туфрагын кулдан йомшартып, кулдан эзерлөү – 800 кв. м		к/сәг	68,16	94,40
2.	Вақытлыча казып қую һәм утыртуға эзерлөү – 2400 данә.		к/сәг	2,42	2,42
3.	2400 чәчкенне кул белән Зәр итеп майданға утырту Ике еллык чыршы чәчкеннәре		к/сәг мең данә	15,38 2,4	20,95 2,4
4.	Культураларны дүрт мәртәбә (1 – 2 – 2 – 1) кулдан карау – 800 кв. м майданда чәчкеннәр тирәсендә үлән һәм шытымнарны чабу (800x6 = 4800 кв. м)		к/сәг	19,20	19,20
Вариант					
4б	Катнаш урманнар зонасында культураларны майданнарында туфраklarын эшкәртеп, алты мәртәбә (1-2-2-1) кулдан карау (800x6 = 4800 кв. м)		к/сәг	65,28	84,96
Чыгымнар сводкасы					
Аталышы			Үлч. бер.	Чыгымнар	
				Туфрак категориясе	
				жиңел	ургача
А. Саф һәм А2, В2 катнаш наратлыклар (нарат жиләклегә)					
Урман хужалыгы эшчеләре			к/сәг	71,98	95,13
Ике еллык нарат чәчкеннәре			мең данә	2,20	2,20

Вариант Урман хужалыгы эшчеләре Ике еллык нарат чөчкөннәре	к/сәг мең данә	135,34 2,20	188,41 2,20
Дымлы наратлыклар һәм нарат катыш урманнар (яңа ярдәмче типлар)			
Урман хужалыгы эшчеләре Ике еллык нарат чөчкөннәре	к/сәг мең данә	174,06 3,00	230,22 3,00
Вариант Урман хужалыгы эшчеләре Ике еллык нарат чөчкөннәре	к/сәг мең данә	231,66 3,00	312,42 3,00
В. Яңа һәм дымлы ылыслылар катыш урманнар С2-3 (ачы жиләкле, катлаулы типлар)			
Урман хужалыгы эшчеләре Ике еллык нарат чөчкөннәре	к/сәг мең данә	105,16 2,40	136,97 2,40
Вариант Урман хужалыгы эшчеләре Ике еллык нарат чөчкөннәре	к/сәг мең данә	151,24 2,40	202,73 2,40

№ 17 хисапнамә-технология картасы

Камылдан янартулы кисенте урыннарында чэчкеннэр утырту һәм имән чикләвекләре чэчү юлы белән культуралар булдыру

Урман үсү шартлары тибы: саф һәм юеш наратлыклар, нарат катыш урманнар һәм ылыс катышлы урманнар – А2-3, В2-3, коры, саф, дымлы ылыс катышлы урманнар һәм бер генә токым ылыслы урманнар – С1-2, С3, Д1, Д2, Д3

Туфраклары: кэсле-кэсле-көлсу, комлы, ком катыш һәм ярым балчыклы, соры урман һәм кэсле-комлы һәм ярым балчыклы, селтеле кара туфраклар һәм көлле ком катыш һәм ярым балчыклы, болын-кара туфраклы ком катыш ярым балчыклы һәм ярым балчык катыш комлы, черемэле-карбонатлы ярым балчыклы.

Төп токымнар: нарат, чыршы, карагай, имән (киң яфраклы урманнар зонасында).

Нарат культуралары наратлыкларда, нарат катыш урманнарда һәм ылыс катышлы урманнарда проектлана, чыршы һәм карагай – ылыс катышлы урманнарда, имән – бер токым ылыслы урманнарда.

1 гектарга исәпләмә

Эшләрнең аталышы	Үлч. бер.	Чыгымнар күләме		
		Туфрак категориясе		
		жиңел	уртача	авыр
1	2	3	4	5
А. Саф наратлыклар һәм нарат катыш урманнар А2, А3, В2, В3				
1. Көрәк штыгы тирәнлегендә, 1x1 м күләмендәге 1400 майданчыкның туфрагын кулдан йомшартып, кулдан эзерләү – 1400 кв. м	к/сәг	119,28	165,20	–
2. 2860 мең чэчкенне вакытлы күмү һәм аларны утыртуга эзерләү	к/сәг	2,83	2,83	–
3. 2800 чэчкенне кул белән икешәр итеп майданга утырту	к/сәг	17,95	24,44	–
4. Үләннәрне юк итеп, майданчыкларда туфракны алты мәртәбә (2- 2- 2) кулдан йомшарту (1400x6 = 8400 данә)	к/сәг	114,24	148,68	–
Ике еллык нарат чэчкеннәре	мең данә	2,8	2,8	–
Б. Коры, саф һәм дымлы катлаулы чыршы һәм нарат урманнары – С1, С2, С3, Д1, Д2, Д3				
1. Көрәк штыгы тирәнлегендә, 1x1 м күләмендәге 1000 майданчыкның туфрагын кулдан йомшартып, кулдан эзерләү – 1000 кв. м	к/сәг	85,20	118,0	178,0

Эшләрнең аталышы	Үлч. бер.	Чыгымнар күләме		
		Туфрак категориясе		
		жиңел	уртача	авыр
1	2	3	4	5
2. 3000 мең чәчкенне вакытлы күмү һәм утырту өчен әзерләү	к/сәг	3,03	3,03	3,03
3. 3000 чәчкенне кул белән Зәрләп майданга утырту Ике еллык чыршы чәчкеннәре	к/сәг мең данә	19,23 3,00	26,19 3,00	26,19 3,00
Вариант				
За 1000 майданчыкта (Зәр чокыр) чокырларга Зәр данә имән чикләвеге утырткан өчен – 3000 утырту урыны	к/сәг	–	15,15	18,00
Имән чикләвеге	кг мең данә	–	27	27
Үләннәрне юк итеп, майданчыкларда туфракны 4-8 мәртәбә (2- 2- 2-2) кулдан йомшарту (1000x8 = 8000 данә)	к/сәг	108,80	141,60	196,80
Чыгымнар сводкасы				
А. Саф һәм дымлы наратлыклар һәм катлаулы ылыслы урманнар – А2, А3, В2, В3				
Урман хужалыгы эшчеләре Ике еллык нарат чәчкеннәре	к/сәг мең данә	254,30 2,8	341,15 2,8	–
Б. Кору, саф һәм дымлы катлаулы нарат һәм чыршы урманнары – С1, С2, С3, Д1, Д2, Д3				
Урман хужалыгы эшчеләре Ике еллык чыршы чәчкеннәре	к/сәг мең данә	216,26 3,00	288,82 3,00	404,02 3,00
Вариант Урман хужалыгы эшчеләре Имән чикләвеге	к/сәг кг	– –	274,75 27,0	392,80 27,0

№ 31 хисапнамә-технология картасы

Үсемлекләрне 3,0 x 3,0 урнаштырып, тамыр жибәргән ботакларны утырту юлы белән тирәк культуралары утырту

Урман үсү шартлары тибы: саф, дымлы һәм юеш ылыслылар катыш урманнар һәм бер генә токым ылыслылар урманнары – С2, С3, С4, Д2, Д3, Д4.

Туфраклары – үзәнле, кәсле-болын ком катыш һәм ярым балчыклы, карбонат токымнарындагы кәсле-болын кую төстәге гелсыман, кара туфраклыларның болын төрләре һәм кую каштан төсендәге механик составтагы ярым балчыклы, кәсле-урман ком катыш һәм ярым балчыклы, сазлану һәм ләмләнү үзенчәлекләреннән гайре яисә геллану һәм тозлану үзенчәлекләре аз булган.

1 гектарга сарыф

№ п/п	Эшләрнең аталышы	Машина һәм корал маркалары	Үлч. бер.	Чыгым күләме		
				Туфракларның категориясе		
				жинел	уртача	авыр
1	2	3	4	5	6	7
1.	1,11 мең тамыр жибәргән ботакны вакытлыча казып кую һәм утыртуга әзерләү		сәг/см	1,12	1,12	1,12
2.	Тамыр жибәргән тирәк ботакларын механика ярдәмендә утырту һәм аларны утыртканнан соң төзәтәп йөрү – 1,11 чм Тамыр жибәргән тирәк ботаклары	Т-74 ЗСН-1 СБ-1	м/см м/см м/см к/сәг мең данә	0,11 0,33 0,11 6,96 1,11	0,11 0,33 0,11 6,96 1,11	0,11 0,33 0,11 6,96 1,11
3.	1110 тамыр жибәргән ботакларының иң яхшыларын калдырып, артыкларын кисү		к/сәг	11,32	11,32	11,32
4.	Рәт араларын 13 мәртәбә (4-3-2-1) кара-каршы культивацияләү – 3,33 км	МТЗ-80 (МТЗ-50) КЛ-2,6	м/см м/см	4,33 4,33	4,33 4,33	4,33 4,33
5.	40x40 см = 177,6 кв. м зурлыктагы 1110 үрчетү майданчыкларында жиде мәртәбә (3-2-1-1) туфракны кулдан йомшарту һәм чүп үләннәрен утау (177,6x7 = 1243,2 кв. м)		к/сәг	11,03	15,42	24,86

№ п/п	Эшлэрнең аталышы	Машина һәм корал маркалары	Үлч. бер.	Чыгым күләме		
				Туфракларның категориясе		
				жиңел	уртача	авыр
1	2	3	4	5	6	7
Вариант – кара-каршы культивацияләү мөмкинлеге булмаган тар кишәрлекләрдә						
4а.	Рәт араларын 13 мәртәбә (4-3-2-1) культивацияләү (3,33 x 13 = 43,29 см.)	МТЗ-80	м/см	2,16	2,16	2,16
		(МТЗ-50) КЛ-2,6 (Т-74, БДСТ-2,5)	м/см	2,16	2,16	2,16
5а.	40 см киңлектәге полосаларда жиде мәртәбә (3-2-1-1) туфракны кулдан йомшарту һәм чүп үләннәрен утау – 1330 кв. м (1330x7 = 9310 кв. м)		к/сәг	82,58	115,44	186,20
Урман бүлемтеген карау						
6.	1110 агачның аскы ботакларын кисү: а) ике-өч еллык утыртмаларда б) биш-алты еллык утыртмаларда		к/сәг	20,76	20,76	20,76
			к/сәг	51,73	51,73	51,73
Чыгымнар сводкасы						
	Трактор: МТЗ-80		м/см	4,33	4,33	4,33
	Трактор – 74		м/см	0,11	0,11	0,11
	КЛ-2,6 культиваторы		м/см	4,33	4,33	4,33
	ССН-1 урман утырту машинасы		м/см	0,33	0,33	0,33
	СБ-9 эләктергече		м/см	0,11	0,11	0,11
	Урман хужалыгы эшчеләре		к/сәг	102,92	107,31	116,75
	Тамырланган тирәк саплары		мең данә	1,11	1,11	1,11
	Вариант					

№ п/п	Эшләрнең аталышы	Машина һәм корал маркалары	Үлч. бер.	Чыгым күләме		
				Туфракларның категориясе		
				жиңел	уртача	авыр
1	2	3	4	5	6	7
	Трактор: МТЗ-80		м/см	2,16	2,16	2,16
	Трактор – 74		м/см	0,11	0,11	0,11
	КЛ-2,6 культиваторы		м/см	2,16	2,16	2,16
	ССН-1 урман утырту машинасы		м/см	0,33	0,33	0,33
	СБ-9 эләктергече		м/см	0,11	0,11	0,11
	Урман хужалыгы эшчеләре		к/сәг	174,47	207,33	278,09
	Тамыр жибәргән тирәк ботаклары		мең данә	1,11	1,11	1,11

№ 36 хисапнамә-технология картасы

МПР-2 машинасы белән чистартыла торган 2,0 м коридорларда (полосаларда) чәчкеннәр утырту юлы белән биеклеге 4 м кадәр булган кыйммәте аз яшь агачларны үзгәртеп кору

Урман үсү шартлары тибы: яңа һәм дымлы нарат катыш урманнар, ылыслылар катыш урманнар һәм бер генә токым ылыслылар урманнары – В2-3, С2, Д2, Д3 (нарат жиләкле, яңа кара жиләкле, куаксыман ачы жиләкле).

Туфраклары: кәсле-кәсле-көлсу, соры урман һәм кәсле-комлы һәм ярым балчыклы, селтеле кара туфраклар һәм көлле ком катыш һәм ярым балчыклы.

Кисенте урыннары: картайган, яфраклы токымнарның кыйммәте аз булган яшь агачлары каплап киткән.

Төп токымнар: нарат, чыршы, карагай, имән (киң яфраклы урманнар һәм урман-дала зоналарында).

Культураларның схемалары:

1. С – С – С – С 2. Е – Е – Е – Е 3. Л – Сп – Сп – Л 4. Д – Д – Д – Д
С – С – С – С Е – Е – Е – Е Л – Сп – Сп – Л Д – Д – Д – Д

1 гектарга сарыф

Эшләрнең аталышы	Машина һәм корал маркалары	Үлч. бер.	Чыгымнар күләме
			Туфрак категориясе

1	2	3	жинел	уртача	авыр
1. Коридор трассалары буенча 5 метр саен визирлар кисү – 2 м.		к/сәг	4,10	4,10	4,10
2. Тамырларын тарап, туфракны йомшартып һәм чокырларны тигезләп 2 метрлы коридорлар чистарту – 2 чм	МПР-2 (КП-1)	м/см	0,9	0,9	0,9
3. 2,67 мең чәчкенне вакытлы күмү һәм аларны утыртуга әзерләү		мең данә	2,1	2,7	2,7
4. Рәттә 0,75 м саен чәчкеннәрне механика ярдәмендә утырту – 2 чм а) Катнаш урманнар зонасында Ылыслы токым чәчкеннәре	Т-74 (ЛХТ-55,	м/см	0,20	0,20	0,20
	ТДТ-40М, СУП-3)	м/см	0,20	0,20	0,20
	СБН-1А	мең данә	2,67	2,67	2,67
5. Туфрак йомшарту юлы белән культураларны механика ярдәмендә карап тоту: а) катнаш урманнар зонасында дүрт мәртәбә (0-1-2-1) 2 x 4 = 8 чм	МТЗ-80 (ЛХТ-55,	м/см	0,72	0,72	0,72
	ТДТ-40М, СУП-3) КЛБ-1,7	м/см	0,90	0,90	0,90
б) киң яфраклы урманнар һәм урман-дала зоналарында – 5 мәртәбә (0-2-2-1) 2 x 5 = 10 чм	МТЗ-80 (ЛХТ-55, ТДТ-40М, СУП-3) КЛБ-1,7	м/см	0,90	0,90	0,90
		м/см	0,90	0,90	0,90
6. Киң яфраклы урманнар һәм урман-дала зоналарында 50 см киңлектәге полосаларда туфракны кулдан йомшарту һәм чүп үләннәрен утау юлы белән культураларны өч мәртәбә (1-1-1) кулдан карау (1000x3 = 3000 кв. м)		к/сәг	26,61	37,20	60,00
Чыгымнар сводкасы					
Катнаш урманнар зонасында Трактор Т-74 Трактор: МТЗ-80 Машина: МПР-2 (КМ-1) Катламнар буенча СБН-1М урман утырту машинасы Урман хужалыгы эшчеләре Ылыслы һәм яфраклы токым чәчкеннәре		м/см	0,20	0,20	0,20
		м/см	0,72	0,72	0,72
		м/см	0,90	0,90	0,90
		м/см	0,20	0,20	0,20
		к/сәг	10,48	10,48	10,48
		мең данә	2,67	2,67	2,67
Киң яфраклы урманнар һәм урман даласы зонасында					

Эшләрнең аталышы	Машина һәм корал маркалары	Үлч. бер.	Чыгымнар күләме		
			Туфрак категориясе		
			жинел	уртача	авыр
1	2	3	4	5	6
Трактор Т-74		м/см	0,22	0,22	0,22
Трактор: МТЗ-80		м/см	0,90	0,90	0,90
Машина: МПР-2 (КМ-1)		м/см	0,90	0,90	0,90
Катламнар буенча СБН-1М урман утырту машинасы		м/см	0,22	0,22	0,22
Урман хужалыгы эшчеләре		к/сәг	37,62	48,21	71,01
Ылыслы һәм яфраклы токым чәчкәннәре		мең данә	2,67	2,67	2,67

Төп өстен. итүче токым	Урман типлары төркемнәре																					
	ЛМШ	ЗМШ	СЛЖ	СЕ	СЛЩ	СКЛ	ЕСЛ	ЕД	ДКЛС	ДСКЛП	ДПМ	ЯКЛП	ЛПТР	ЛПХ	БМШЗЛ	ОСРТР	ОСХЛ	СКЛД	ВЗ	ОЛТВ	ТАЛ	ОСК
1	2	3	4	5	6	7	8	9	10	11	12	13	14	15	16	17	18	19	20	21	22	23
Тал аг.																						
Үренте саклау																						
Н, Ю	-	+																				
Ч, П				+																		
Д, Я, Кл, В, Ил												+	+	+								
Б		-																				
Ус, Т																						
Юкә													-	-								
Зирек																						
Тал аг.																						
урман культуралары																						
Н, Ю	+	+	+	-											+	+						
Ч, П							+								+	+						
Д, Я, Кл, В, Ил					+	+		+		+	-	+	+	+	+	+	+	+				
Б		+	+				+															
Ус, Т			-				-			-	+								+	+		+
Юкә			-																			
Зирек																					-	
Тал аг.																						-

Искәрмә: +- киңәш ителүче чара;

- - киңәш ителми торган чара;

буш графа – әлеге токым бу урман типларының төркемнәренә хас түгел.

2.18. Урман үсү зоналары һәм урманлы районнар буенча урманнардан файдалануга карата таләпләрнең үзенчәлекләре

Россия Табигать министрлыгының «Россия Федерациясендә урман үсү зоналары исемлеген һәм Россия Федерациясе Урманлы районнар исемлеген раслау турында» 2014 елның 18 августындагы № 367 боекы нигезендә Урманчылыкның барча территориясе Россия Федерациясенең Европа өлешендәге Урман-дала зонасы Урман-дала районында урнашкан.

Бүлектә китерелгән нормативлар Россия Федерациясенең Европа өлешендәге Урман-дала зонасы Урман-дала районына туры килә.

3 БҮЛЕК. УРМАННАРДАН ФАЙДАЛАНУДА ЧИКЛӘМӘЛӘР

3.1. Урманнарның максатчан билгеләнеш төрләре буенча чикләмәләр

Урманнарны максатчан билгеләнеш төрләре һәм яклаучы урман категорияләре буенча чикләүләр 3.1 таблицада китерелде.

3.1 таблица.

Урманнарның максатчан билгеләнеш төрләре буенча чикләмәләр

№ п/п	УРМАННАРНЫҢ МАКСАТЧАН БИЛГЕЛӘНЭШЕ	УРМАННАРДАН ФАЙДАЛАНУДА ЧИКЛӘМӘЛӘР
1	2	3
1.	Су саклау зоналарында урнашкан урманнар	<p>Тыела:</p> <ol style="list-style-type: none"> 1) урман утыртмаларын тоташ кисү; 2) урманнарны саклау һәм яклау өчен, шул исәптән фәнни максатларда агулы химия препаратлары куллану; 3) авыл хужалыгы алып бару, умартачылык һәм печән чабудан гайре; 4) урман плантацияләре утырту һәм эксплуатацияләү, урман эшкәртү инфраструктурасы ясау; 5) капитал төзелеш объектлары урнаштыру, линияле объектлардан, гидротехника корылмаларыннан һәм углеводородлы чимал ятмаларын геологик өйрәнү һәм эшләү буенча эшләр башкаруга бәйле объектлардан тыш.
2.	<p>Табигый һәм башка төр объектларны яклау вазыйфасын үтәүче урманнар</p> <p>Россия Федерациясе субъектлары милкендәге, гомуми файдаланудагы тимер юл, гомуми файдаланудагы федераль автомобиль юллары, гомуми файдаланудагы автомобиль юллары буйларында урнашкан яклаучы урман полосалары</p> <p>а) урман-парк зоналары</p>	<p>Урман утыртмаларына тоташ кисүләр үткөрү тыела.</p> <p>Тыела:</p> <ol style="list-style-type: none"> 1) техник регламентта каралганнан кинчрәк итеп линияле корылмалар кисү; 2) урман түшәмәсен белән мүк жыю һәм эзерләү. <p>Тыела:</p> <ol style="list-style-type: none"> 1) урманнарны саклау һәм яклау өчен, шул исәптән фәнни максатларда агулы химия препаратлары куллану; 2) аучылык хужалыгы өлкәсендә эшчәнлек төрләрен гамәлгә ашыру; 3) авыл-хужалыгы алып бару;

№ п/п	УРМАННАРНЫҢ МАКСАТЧАН БИЛГЕЛӘНЭШЕ	УРМАННАРДАН ФАЙДАЛАНУДА ЧИКЛӘМӘЛӘР
1	2	3
	б) яшел зоналар	<p>4) файдалы казылма ятмаларын эшләү; 5) капитал төзелеш объектларын урнаштыру, линияле объектлардан һәм гидротехника корылмаларыннан тыш; 6) урман плантацияләрен утырту һәм эксплуатацияләү, урман эшкәртү инфраструктурасы ясау.</p> <p>Тыела:</p> <p>1) урманнарны саклау һәм яклау өчен, шул исәптән фәнни максатларда агулы химия препаратлары куллану; 2) аучылык хужалыгы өлкәсендә эшчәнлек төрләрен гамәлгә ашыру; 3) авыл хужалыгын алып бару, печән чабу һәм умартачылыктан гайре, шулай ук печән чабу һәм умартачылык максатларында коймалар кую; 4) файдалы казылма ятмаларын эшләү; 5) капитал төзелеш объектлары урнаштыру, гидротехника корылмаларыннан, элемтә линияләреннән, электрүткәргеч линияләрдән, жир асты торбаүткәргечләреннән гайре; 6) урман плантацияләрен утырту һәм эксплуатацияләү, урман эшкәртү инфраструктурасы ясау.</p>
3.	Кыйммәтле урманнар	<p>Урман үсентеләрен тоташ кисүләр тыюла, сайланма кисүләр үзләрәненә яклау урманнарының максатчан билгеләнешен саклауны тәмин итә торган үзлекләрен югалта баручы урман утыртмаларын алмаштыруны тәмин итмәгән очраклардан тыш.</p> <p>Тыела:</p> <p>1) капитал төзелеш объектлары урнаштыру, линияле объектлардан һәм гидротехника корылмаларыннан тыш; 2) урман плантацияләре утырту һәм эксплуатацияләү, урман эшкәртү инфраструктурасы ясау.</p>
4.	Эксплуатация урманнары	Урманнардан файдалануның барлык төрләре дә рөхсәт ителә.

3.2. Махсус якланучы урман кишәрлеге төрләре буенча чикләмәләр

Махсус якланучы урман кишәрлекләренә хокукый режимы РФ УК 102, 107 ст., Рослесхозның «Су саклау зоналарында урнашкан урманнарны, табигый

һәм башка төрле объектларны яклау вазыйфасын үтәүче урманнарны, кыйммәтле урманнарны, шулай ук махсус якланучы урман кишәрлекләрендә урнашкан урманнарны файдалану, саклау, яклау, торгызу үзенчәлекләрен раслау турында» 14.12.2010 № 485 боерыгы (алга таба – Үзенчәлекләр) белән регламентлана.

Махсус якланучы урман кишәрлекләрендә аларның максатчан билгеләнеше белән файдалы үзлекләренә ярашмаган эшчәнлекне гамәлгә ашыру тыела.

Махсус якланучы урман кишәрлекләре төрләре буенча чикләмәләр 3.2 таблицада күрсәтелде.

3.2 таблица.

Махсус якланучы урман кишәрлеге төрләре буенча чикләмәләр

№ п/п	МАХСУС ЯКЛАНУЧЫ КИШӘРЛЕК (МСК) ТӨРЛӘРЕ	УРМАННАРДАН ФАЙДАЛАНУДА ЧИКЛӘМӘЛӘР
1	2	3
1.	<p>Су объектлары, чокыр сөзәклекләрендә урнашкан ярсаклагыч, туфраксаклагыч урман кишәрлекләре.</p> <p>Яр буендагы яклагыч полосаларның чикләрендә урнашкан урман кишәрлекләре, аларның киңлекләре: капма-каршы яки нульле авышлыгы булган су яры өчен – 30 м; өч градуска кадәрле авышлыгы булган су объекты яры өчен – 40 м; өч һәм аннан югары градуслы авышлыгы булган су объекты яры өчен – 50 м; су үтә торган сазларның һәм су жыелып тора торган күлләрнең һәм тиешле су агымнары чикләрендә урнашканнар өчен – 50 м;</p> <p>Чокыр сөзәклегендә урнашкан, чокыр кырыена тоташучы урманнар һәм 50 метрга кадәр киңлектәге урман полосалары.</p>	<p>Тыела:</p> <ul style="list-style-type: none"> - тоташ кисүләр уздыру, РФ УК 17 ст. 4 өл., 21 ст. 5.1 өл. каралган очраклардан тыш; – урман эшкәртү инфраструктурасы төзү; – урман плантацияләре ясау; – авыл хужалыгы алып бару, умартачылыктан һәм печән чабудан тыш; – капитал төзелеш объектларын урнаштыру, линияле объектлардан һәм гидротехника корылмаларыннан тыш; – элеге урман районында табигый шартларда үсеп китә алмаган агачлар, куаклар, лаианалар, башка урман үсемлекләре төрләренә (токымнарының) интродукциясе. <p>Сайланма кисүләргә бары тик һәлак булган һәм зарарланган урман утыртмаларына карата гына башкарырга яры. Даими урман-орлык кишәрлекләрендә агач токымнарының жимеш бирүен карап тоту тәртибендә сайланма кисүләргә башкару рөхсәт ителә.</p>
2.	<p>Урмансыз киңлекләр белән чиктәш урман авызлары. Урмансыз жирләрдән 100 м ераклыкта урнашкан, урман кырыеннан кимендә 1,5-2,0 чм ераклыктагы урман авызлары.</p>	
3.	<p>Даими урман-орлык кишәрлекләре. Югары сыйфатлы табигый урманнарның һәм урман культураларының озак вакыт дәвамында кыйммәтле чөчүлек сыйфатына ия булган агач токымнары орлыкларын алу һәм даими эзерләү өчен формалаштырылган югары</p>	

№ п/п	МАХСУС ЯКЛАНУЧЫ КИШӘРЛЕК (МСК) ТӨРЛӘРЕ	УРМАННАРДАН ФАЙДАЛАНУДА ЧИКЛӘМӘЛӘР
1	2	3
	житештерүчәнлекле кишәрлекләре.	
4.	Халыкара Кызыл китапка, РФ Кызыл китабына һәм РФ субъектларының Кызыл китапларына кертелгән реликтив һәм эндемик үсемлекләре булган урман кишәрлекләре.	
5.	Сирәк һәм югалу куркынычы янаган кыргый жәнлекләрнең яшәү урыннары. Халыкара Кызыл китапка, РФ Кызыл китабына һәм РФ субъектларының Кызыл китапларына кертелгән сирәк һәм югалу куркынычы янаган кыргый жәнлекләрнең яшәү урыннары булган урман кишәрлекләре.	
6.	Тьюлыклы урман кишәрлекләре. Озак вакыт дәвамында табигый юл белән формалашкан, хужалык эшчәнлеге һәм рекреацияләү эшчәнлеге нәтижәсендә аз жимерелгән, 100-150 гектар майданлы, дәүләт табигый тьюлыклары һәм милли паркларның тьюлык зоналары чикләренә керми торган урман кишәрлекләре.	Тьюлыклы урман кишәрлекләрендә түбәндәгеләр рөхсәт ителми: 1) урман утыртмаларын кисү; 2) урманнарны саклау һәм яклау өчен, шул исәптән фәнни максатларда агулы химия препаратлары куллану; 3) авыл-хужалыгы алып бару; 4) файдалы казылма ятмаларын эшләү; 5) капитал төзелеш объектлары урнаштыру. 6) урман эшкәртү инфраструктурасы ясау; 7) урман плантацияләре ясау.
7.	<p>Бүтән махсус якланучы урман кишәрлекләре:</p> <p>Тау районнарында урмансыз киңлекләр белән чиктәш жирдә аның өске чиге буйлап 200 м киңлектәге урман киңлекләре.</p> <p>Урмансыз киңлекләрләр арасында урнашкан 100 га кадәр урман кишәрлекләре.</p> <p>Тау районнарында 100-200 м киңлектәге полосалар, жирле шартларга бәйле рәвештә, 2,5 мең га артык майданда су жыю чикләре буенча дулкыннар һәм субүләрләр буенда урнашкан, 20° градустан артык дулкыннар һәм субүләрләр барлыкка китерә торган.</p> <p>Сөзәклек экспозициясенә бәйсез рәвештә 30° текә урыннар авышлыкларындагы урман кишәрлекләре.</p> <p>Дәүләт табигать заказниклары һәм башка махсус сакланучы табигать территорияләре чикләрендәге,</p>	<p>Тыела:</p> <p>- тоташ кисүләр уздыру, РФ УК 17 ст. 4 өл., 21 ст. 5.1 өл. каралган очрактан тыш; – урман эшкәртү инфраструктурасы төзү; – урман плантацияләре ясау; – авыл хужалыгы алып бару, умартачылыктан һәм печән чабудан тыш; – капитал төзелеш объектларын урнаштыру, линияле объектлардан һәм гидротехника корылмаларыннан тыш; – әлеге урман районында табигый шартларда үсеп китә алмаган агачлар, куаклар, лаианалар, башка урман үсемлекләре төрләрнең (токимнарының) интродукциясе. Сайланма кисүләрне бары тик һәлак булган һәм зарарланган урман утыртмаларына карата гына башкарырга ярый. Даими урман-орлык кишәрлекләрендә агач токимнарының жимеш бирүен карап тоту тәртибендә сайланма кисүләрне башкару рөхсәт ителә.</p>

№ п/п	МАХСУС ЯКЛАНУЧЫ КИШӘРЛЕК (МСК) ТӨРЛӘРЕ	УРМАННАРДАН ФАЙДАЛАНУДА ЧИКЛӘМӘЛӘР
1	2	3
	<p>мәйданнары аларны барлыкка китергәндә билгеләнә торган урман кишәрлекләре (МСТТ аерым урман кишәрлекләрендә файдалану режимы башка территориягә караганда катгый урнаштырылганда).</p>	
	<p>Мәйданнары аларны барлыкка китергәндә билгеләнә торган, әмма федераль әһәмияттәге махсус сакланылучы табигать территорияләре чикләре буйлап кимендә 1000 м киңлектәге полосалы саклау зоналары чикләрендәге урман кишәрлекләре.</p>	
	<p>Көртлекләрнең гөлдерәү урыннары тирәли 300 м радиустагы урман кишәрлекләре, 10 мең га урманга 3 тән артык шундый урман кишәрлеге исәбеннән.</p>	
	<p>Елганың яисә кондызлар яши торган бүтән су объектының һәр яры буйлап 100 м киңлектәге урман полосалары.</p>	
	<p>бал бирә торган кишәрлекләр (өлгереп килүче, өлгергән һәм картайган урман үсентеләре, даими умартачылыклар тирәли 3 чм радиуста юкә һәм ак сәрби өстенлек итә торган урманнар).</p>	
	<p>агачларны даими рәвештә жентекләп үлчәү һәм озак чорда агач-куак үсентеләре белән капланган урында урман корылышы яисә урман хужалыгы тамгалары белән төзекләндерелгән һәм урман корылышы планшетларына кертелгән үсентеләрне төгәл чагылдыру өчен билгеләнгән даими сынау мәйданнары.</p>	
	<p>Шифаханәләр, балалар лагерьлары, ял йортлары, пансионатлар, туристлык базалары һәм башка дөвалау һәм савыктыру учреждениеләре тирәли иң күбе 1 чакрым радиуста (дөвалау-савыктыру урыннарын шифаханә (тау шифаханәсе) саклау округларының беренче, икенче һәм өченче зоналарында яисә урман хужалыгын алып баруның һәм урманнардан файдалануның шундый ук режимы булган яклаучы урманнарның бүтән категорияләренә караучы урманнарда урнашмаган булсалар, алар</p>	

№ п/п	МАХСУС ЯКЛАНУЧЫ КИШӘРЛЕК (МСК) ТӨРЛӘРЕ	УРМАННАРДАН ФАЙДАЛАНУДА ЧИКЛӘМӘЛӘР
1	2	3
	<p>бүленәләр.</p> <p>жирле шартларга карап, федераль яисә төбәк туристлык маршрутыннан һәр якка таба 100 метрдан 250 метрга кадәр киңлектәге урман полосалары.</p> <p>Авыл торак пунктлары һәм бакчачылык ширкәтләре тирәли 1 км киңлектәге урман кишәрлекләре.</p>	

Искәrmә. Махсус якланучы урман кишәрлекләре урнашкан жир һәм аларның мәйданы урманнар коруны проектлаганда күрсәтелә.

3.3. Урманнардан файдалану төрләре буенча чикләмәләр

Урманнардан файдалану төрләре буенча чикләмәләр 19.1 таблицادا китерелде.

19.1 таблица.

Урманнардан файдалану төрләре буенча чикләмәләр

№ п/п	УРМАННАРДАН РӨХСӘТЛЕ ФАЙДАЛАНУ ТӨРЛӘРЕ	УРМАННАРДАН ФАЙДАЛАНУДА ЧИКЛӘМӘЛӘР
1	2	3
1.	Агач эзерләү	<p>Файдалану өчен исәпкә алынган диләнкене (агач материалы алуның мөмкин булган күләменнән) артып китә торган күләмдә, шулай ук кисентеләрнен яшен бозып, агач материалы эзерләү тыела. (РФ УК 29 ст. 4 өл.) Россия Табигать министрлыгының 2016 елның 13 сентябрэндәге № 474 бoерыгы белән расланган Агач материалы эзерләү кагыйдәләре нигезендә:</p> <p>а) елга һәм чишмә үзәннәрен сөйрәмә жир трассалары һәм урман юллары сыйфатында куллану рөхсәт ителми;</p> <p>б) диләнкедән читтә урман утыртмаларын, үсемчелек катламын һәм туфракларны зарарлау, урманнарны сәнәгать һәм башка төрле калдыклар белән чүпләү рөхсәт ителми;</p> <p>в) юлларны, күперләрне һәм ызаннарны, шулай ук киптерүче челтәрне, юл, гидромелиоратив һәм башка корылмаларны, су агымнарын, чишмәләрне, елгаларны саклау мөһим;</p> <p>г) аударылыган һәм асылынып төшкән, киселгән агачларны (киселгән һәм диләнкедә калдырылган агачларны исәпкә алып) калдыру, сакланьрга тиешле яшь шытымны зарарлау яисә һәлак итү тыела.</p> <p>д) чик, квартал, диләнке баганаларын һәм башкаларын, агачларда һәм түмәрләрдәге тамгаларны, ярлыкларны</p>

№ п/п	УРМАННАРДАН РӨХСӨТЛЕ ФАЙДАЛАНУ ТӨРЛӨРЕ	УРМАННАРДАН ФАЙДАЛАНУДА ЧИКЛӘМӘЛӘР
1	2	3
		<p>һәм саннарны бетерү яисә зарарлау тыела; е) кисүгә тиешле булмаган һәм Россия Федерациясенен Агач материалы эзерләү кагыйдәләре һәм урман законнары нигезендә сакланырга тиешле агачларны, шул исәптән орлык биерү чыганаclarын һәм плюс агачларын кисү һәм зарарлау тыела; ж) рөхсәт ителгән вакыты (рөхсәт ителгән кичектереп торуларны исәпкә алып) тәмамлангач агач эзерләү, шулай ук файдалану хокукы туктатылгач яисә тәмамлангач агач эзерләү рөхсәт ителми; з) билгеләнгән вакытына (рөхсәт ителгән кичектереп торуларны исәпкә алып) алып чыгылмаган агач материалын диләнкедә калдыру рөхсәт ителми; и) диләнке ясауның технологик картасында каралмаган урыннарда агач чыгару, тарттыру рөхсәт ителми; к) диләнке чистарту эшләрен үтәмәү яисә вакытында үтәмәү рөхсәт ителми; л) сөйрәмә жирләрдән һәм төяү майданнарыннан кала, туфракның өске уңдырышлы катламын юк итү рөхсәт ителми.</p> <p>Диләнкеләрдә агач эзерләгәндә яшәргә яраклы, аларның табигый ареалы чикләрендә үсеп китүче (әгәр тиешле агач токомының урманнар составындагы майданы өлеше урманчылык майданының 1 процентыннан артып китмәсә) кыйммәтле агач токомнарын (имән, бук, корычагач, эрбет, юкә, күг, элмә, кара зирек, чәчә торган каштан) кисү рөхсәт ителми.</p> <p>Россия Федерациясе Кызыл китабына, Татарстан Республикасы Кызыл китабына кертелгән зат төрләре сакланырга тиешле.</p> <p>Агач эзерләгәндә урман утыртмалары агачлары составында өч һәм аннан да күбрәк берәмлектә эрбет булган, өлгергән, картайган урман утыртмаларын кисү рөхсәт ителми.</p>
2.	Чәер эзерләү	<p>Түбәндәгеләргә кирт салу тыела: а) юкка чыгарганчыга кадәр зарарлы организм чыганаclarында урнашкан урман утыртмаларына; б) урман янгыннары, зарарлы организмнар һәм башка тискәре факторлар нәтижәсендә зарарланган һәм зәгыйфьләнгән урман утыртмаларына; в) Россия Федерациясе законнары нигезендә агач эзерләү максатында өлгергән һәм картайган урман утыртмаларын тоташ яки сайланма кисүләр рөхсәт ителмәгән урманнардагы урман утыртмаларына; г) даими урман-орлык кишәрлекләрендә, урман-орлык плантацияләрендә, генетика резервацияләрендә урнашкан урман утыртмаларына, шулай ук плюс</p>

№ п/п	УРМАННАРДАН РӨХСӘТЛЕ ФАЙДАЛАНУ ТӨРЛӘРЕ	УРМАННАРДАН ФАЙДАЛАНУДА ЧИКЛӘМӘЛӘР
1	2	3
		агачларына, орлыклыкларга, орлык чәчәкләкләренә һәм полосаларына (2012 елның 24 гыйнварындагы № 23 Рослесхоз боерыгы белән расланган Чәер эзерләү кагыйдәләренә 7 пункты).
3.	Агач булмаган урман ресурслары эзерләү һәм жыеп алу	<p>Агач булмаган урман ресурслары эзерләү һәм жыеп алу өчен үсемлекләренә түбәндәге төрләрен куллану тыела:</p> <ul style="list-style-type: none"> – Россия Федерациясе Кызыл китабына һәм Татарстан Республикасы Кызыл китабына кертелгәннәрне; – наркотик матдәләр дип танылучыларны; – агачын эзерләү рөхсәт ителми торган агачларның һәм куаклыкларның төрләре (токымнары) исемлегенә кертелгәннәрне. <p>Агач булмаган урман ресурслары эзерләү һәм жыеп алу чикләнергә яки радиоактив матдәләр белән пычранган районнарда билгеләнгән тәртиптә тыелырга мөмкин.</p> <p>2011 елның 05 декабрдәге № 512 Рослесхоз боерыгы белән расланган Агач булмаган урман ресурсларын эзерләү һәм жыеп алу кагыйдәләре нигезендә:</p> <ul style="list-style-type: none"> – эрозиягә каршы урманнарда; су объектлары, чокыр авышлыклары буйларында урнашкан ярсаклагыч һәм туфраксаклагыч урман кишәрлекләрендә, шулай ук тулылыгы 0,8-1,0 тигез булган яшь агачларда һәм йомылмаган урман культураларында түмәр сагзын эзерләү рөхсәт ителми (13 пункт); – агачларны туз эзерләү өчен кисү тыела (14 пункт); – урманнарда табигый һәм башка төрле объектларны яклау вазыйфасын үтәүче урман түшәмәләрен жыярга рөхсәт ителми (20 пункт).
4.	Азык-төлек урман ресурслары эзерләү һәм дару үләннәре жыю	<p>Төрләре Кызыл китапка, Татарстан Республикасы Кызыл китабына кертелгән яки наркотик матдәләр булып саналган гөмбәләренә һәм кыргый үсүче үсемлекләренә эзерләү һәм жыеп алу рөхсәт ителми.</p> <p>Азык-төлек урман ресурсларын эзерләү һәм дару үләннәрен жыеп алу радиоактив матдәләр белән пычранган районнарда билгеләнгән тәртиптә чикләнергә мөмкин.</p> <p>05.12.2011 № 511 Рослесхоз боерыгы белән расланган Азык-төлек урман ресурсларын эзерләү һәм дару үләннәрен жыеп алу кагыйдәләре нигезендә:</p> <ul style="list-style-type: none"> – жимеш бирә торган агачларны кисү һәм жимешләр эзерләү өчен ботакларны кискәләү тыела (14 пункт); – чикләвекләр эзерләгәндә агачларны һәм куакларны кисү, шулай ук агачларга һәм куакларга зыян сала торган ысулларны куллану тыела (15 пункт); – гөмбәләр эзерләү аларның ресурсларын саклауны тәмин итүче ысуллар белән башкарылырга тиеш (16 пункт);

№ п/п	УРМАННАРДАН РӨХСӨТЛЕ ФАЙДАЛАНУ ТӨРЛӨРЕ	УРМАННАРДАН ФАЙДАЛАНУДА ЧИКЛӘМӘЛӘР
1	2	3
		<p>– каен суты эзерләү өлгергән урман кишәрлекләрендә кисәренә кимендә 5 ел калгач рөхсәт ителә (17 пункт);</p> <p>– башка төрле азык-төлек ресурслары эзерләү аларның үсентеләре торышына зыян салмый торган ысуллар белән башкарылырга тиеш; үсемлекләрне тамырлары белән өзеп алырга, яфракларына (ботакларына) һәм тамырларына зыян салырга рөхсәт ителми (18 пункт).</p>
5.	Аучылык хужалыгы өлкәсендә эшчәнлек төрләрән гамәлгә ашыру	Яшел зоналарда һәм урман-парк зоналарында, шулай ук шәһәр урманнары территорияләрендә аучылык хужалыгы өлкәсендәгә эшчәнлек төрләрән гамәлгә ашыру тыела (РФ УК 105 ст. 3 өл. 2 п.).
6.	Авыл хужалыгы алып бару	<p>Су саклау зоналарында урнашкан урманнарда, печән чабу һәм умартачылыктан гайре, авыл хужалыгы алып бару тыела (РФ УК 104 ст. 1 өл. 3 п.).</p> <p>Яклагучы урманнарның яр буе чикләрендәгә жирләрне сөрү, авыл хужалыгы хайваннарын көтү һәм алар өчен жәйге лагерьлар, ванналар оештыру тыела (РФ Су кодексының 65 ст. 17 өл. 1, 3 пунктлары).</p> <p>Урман-парк зоналарында авыл хужалыгы алып бару тыела (РФ УК 105 ст. 3 өл. 3 п.).</p> <p>Яшел зоналарда, печән чабу һәм умартачылыктан, шулай ук печән чабу һәм умартачылык максатларында киртәләп алулардан гайре, авыл хужалыгы алып бару тыела (РФ УК 105 ст. 5 өл. 2 п.).</p> <p>Шәһәр урманнарында авыл хужалыгы алып бару тыела (РФ УК 105 ст. 5.1 өл.).</p> <p>Тыюлыклы урман кишәрлекләрендә авыл хужалыгы алып бару тыела (РФ УК 107 ст. 2 өл.).</p> <p>Махсус якланучы урман кишәрлекләрендә, тыюлыклы урман кишәрлекләреннән гайре, печән чабу һәм умартачылыктан кала, авыл хужалыгын алып бару тыела (РФ УК 107 ст. 2.1 өлеше).</p>
7.	Фәнни-тикшеренү эшчәнлеген, мәгариф эшчәнлеген гамәлгә ашыру	<p>Урманнарны фәнни-тикшеренү һәм мәгариф эшчәнлеген өчен файдаланганда түбәндәгеләр рөхсәт ителми:</p> <p>а) тапшырылган урман кишәрлегеннән читтә урман утыртмаларын, үсемлекләр капламын һәм туфрак зарарлау;</p> <p>б) тапшырылган урман кишәрлеген һәм аның чикләрендәгә территорияләрне төзелеш һәм көнкүреш калдыклары, агач калдыклары, бүтән калдыклар белән чүпләү;</p> <p>в) тапшырылган урман кишәрлегенә майданнарын һәм аннан читтәгә территорияләрне химик һәм радиоактив матдәләр белән пычрату (2011 елның 23 декабрендәгә № 548 Рослесхоз боерыгы белән расланган Урманнардан фәнни-тикшеренү эшчәнлеген, мәгариф эшчәнлеген гамәлгә ашыру өчен файдалану</p>

№ п/п	УРМАННАРДАН РӨХСӨТЛЕ ФАЙДАЛАНУ ТӨРЛӨРЕ	УРМАННАРДАН ФАЙДАЛАНУДА ЧИКЛЭМЭЛЭР
1	2	3
		кагыйдэлэрeнeң 9 пункты). Агулы химик препаратлар куллану тыела (РФ УК 103 ст. 5 өл, 104 ст. 1 өл., 105 ст. 3 өл. 1 п.).
8.	Рекреация эшчэнлеген гамэлгэ ашыру	Рекреация эшчэнлеген гамэлгэ ашыру өчен тапшырылган урман кишэрлекләрeндe табигий ландшафтлар, хайваннар дөнъясы объектлары, су объектлары сакланьрга тиеш (РФ УК 41 ст. 3 өл.). 2012 елның 21 февралендeгe № 62 Рослесхоз боерыгы белән расланган Урманнардан рекреация эшчэнлеген гамэлгэ ашыру өчен файдалану кагыйдэлeрe нигезeндe: – рекреациялeү эшчэнлеген гамэлгэ ашыру өчен урманнардан файдалану эйлөнe-тирe мохиткe һәм кеше сeламeтлегенe зьян китерми торган ысуллар ярдeмeндe башкарыла (6 пункт); – вакытлы корылмаларны, физкультура-савыктыру, спорт һәм спорт-техника корылмаларын вакытлыча урнаштыру барыннан элек агачсыз һәм куаксыз урыннарда, э мондый урыннар булмаганда – артык кыйммeтлe булмаган агачлар белән капланган, урманнарны үзлeштeрү проектында билгелeнгeн урыннарда рөхсeт ителe (8 пункт).
9.	Урман плантацияләрe утырту һәм аларны эксплуатациялeү	Плантация ясау максатларында түбeндeгeлeрнe файдалану рөхсeт ителми: а) су саклау зоналарында урнашкан урманнарны; б) табигий һәм башка төрлe объектларны яклау вазыйфасын үтeүчe урманнарны; в) кыйммeтлe урманнарны; г) махсус якланучы урман кишэрлекләрeндe урнашкан урманнарны (2010 елның 14 декабрeндeгe № 485 Рослесхоз боерыгы белән расланган Су саклау зоналарында урнашкан урманнарны, табигий һәм башка төрлe объектларны яклау вазыйфасын үтeүчe урманнарны, кыйммeтлe урманнарны, шулай ук махсус якланучы урман кишэрлекләрeндe урнашкан урманнарны файдалану, саклау, яклау, торгызу үзeнчeлекләрeнeң 30 пункты).
10.	Жимешлe, жилeклe, декоратив урман үсeмлeкләрe, дару үлeннәрe үстeрү	2011 елның 05 декабрeндeгe № 510 Рослесхоз боерыгы белән расланган Урманнардан жимешлe, жилeклe, декоратив урман үсeмлeкләрeн, дару үлeннәрeн үстeрү өчен файдалану кагыйдэлeрe нигезeндe: – жимешлe, жилeклe, декоратив урман үсeмлeкләрeн, дару үлeннәрeн үстeрү өчен, берeнчe чиратта, урман фонды жирләрe составындагы урмансыз жирләр, шулай ук урманга эвeрeлмeгeн дилeнкeлeр, аланнарны һәм аларга урман культураларын утыртканчы урманның табигий торгызылуы мөмкин булмаган башка урман үсeмлeкләрe белән капланмаган жирләр;

№ п/п	УРМАННАРДАН РӨХСӘТЛЕ ФАЙДАЛАНУ ТӨРЛӨРЕ	УРМАННАРДАН ФАЙДАЛАНУДА ЧИКЛӘМӘЛӘР
1	2	3
		<p>рекультивацияләнергә тиешле (эшләнелгән торфлыклар һ.б.) (11 пункт) жирләр файдаланыла.</p> <p>– жимешле, жиләкле, декоратив урман үсемлекләрен, дару үләннәрен –үстерү өчен үзгәртеп коруга билгеләнмәгән, азкыйммәтле утыртма кишәрлекләре файдаланылырга мөмкин (12 пункт);</p> <p>РФ УК 60.15 статьясы нигезендә Россия Федерациясе Кызыл китабына, Татарстан Республикасы Кызыл китабына кертелгән үсемлек төрләре очрый торган урман кишәрлекләреннән жимешле, жиләкле, декоратив урман үсемлекләрен, дару үләннәрен үстерү өчен файдалану тыела.</p>
11.	Урман үсемлекләренең утырту материалын (үсентеләр, чәчкеннәр) үстерү	<p>2011 елның 19 июлендәге № 308 Рослесхоз боерыгы белән расланган Урманнарда урман үсемлекләренең утырту материалын үстерү өчен файдалану кагыйдәләре нигезендә:</p> <p>– урман үсемлекләренең утырту материалын (үсентеләр, чәчкеннәр) үстерү өчен, иң беренче чиратта, урман фонды жирләре составындагы урман белән капланмаган жирләренә, шулай ук урмансыз диләнкеләренә, аланнарны һәм башка, урман үсемлекләре белән капланмаган, урман урнашкан бүтән категория жирләре файдаланыла (11 пункт);</p> <p>– урман үсемлекләренең утырту материалын (үсентеләр, чәчкеннәр) үстерү өчен урман үсемлекләренең яхшыртылган һәм сортлы орлыклары, яки, әгәр андый орлыклар булмаса, урман үсемлекләренең нормаль орлыклары кулланыла (12 пункт);</p> <p>– урман үсемлекләренең утырту материалын (үсентеләр, чәчкеннәр) үстерү өчен урман үсемлекләренең районнарда бүленмәгән орлыкларын, шулай ук сыйфаты тикшерелмәгән урман үсемлекләре орлыкларын, чәчүлекләрен һәм башкаларын куллану тыела (13 пункт);</p> <p>– Россия Федерациясе Кызыл китабына, Россия Федерациясе субъектлары кызыл китапларына кертелгән үсемлек төрләре очрый торган урман кишәрлекләрен урман утыртмаларының утырту материалын (үсентеләр, чәчкеннәр) үстерү өчен файдалану Россия Федерациясе Урман кодексының 60.15 статьясы нигезендә тыела.</p>
12.	Жир асты байлыкларын геологик өйрәнү буенча эшләр башкару, файдалы казылма ятмаларын эшләү	<p>Яшел зоналарда һәм урман-парк зоналарында, шулай ук шәһәр урманнары территорияләрендә файдалы казылма ятмаларын эшләү тыела (РФ УК 105 ст. 3 өл. 4 п.).</p> <p>Урманнарда жир асты байлыкларын геологик өйрәнү буенча эшләр башкару, файдалы казылма ятмаларын эшләү максатларында файдаланганда түбәндәгеләр</p>

№ п/п	УРМАННАРДАН РӨХСЭТЛЕ ФАЙДАЛАНУ ТӨРЛӨРЕ	УРМАННАРДАН ФАЙДАЛАНУДА ЧИКЛЭМЭЛЭР
1	2	3
		<p>рөхсэт ителми:</p> <p>а) бульдозер ярдәмендә агачлар аудару һәм урман кишәрлекләрен агач үсемлекләреннән чистарту, чик буе полосаларын һәм урман авызларын агач калдыклары белән чүпләү, урман авызындагы агач кәүсәләрен һәм скелет тамырларын зарарлау, жәйге чорда яна киселгән агачларны махсус чараларсыз гына урманда саклау;</p> <p>б) урман утыртмаларын суга батыру һәм озак итеп су бастыру;</p> <p>в) бирелгән урман кишәрлегеннән читтә урман утыртмаларын, үсемлекләр капламын һәм туфракны зарарлау;</p> <p>г) урманнарны төзелеш, сәнәгать, агач, көнкүреш һәм бүтән калдыклар, чүпләр белән чүпләү;</p> <p>д) бирелгән урман кишәрлеге мәйданын һәм аның чикләрендәге территорияләрне химик һәм радиоактив матдәләр белән пычрату;</p> <p>е) ирекле, билгеләнмәгән маршрутлар буйлап, шул исәптән урман кишәрлегеннән читтә транспорт чараларында һәм бүтән механизмнарда йөрү (2010 елның 27 декабрендәге № 515 Рослесхоз боерыгы белән расланган Урманнардан жир асты байлыкларын геологик өйрәнү буенча эшләр башкару, файдалы казылма ятмаларын эшләү буенча файдалану тәртибенен 18 пункты).</p>
13.	Сусаклагычлар һәм бүтән ясалма су объектлары, шулай ук гидротехника корылмалары, диңгез портлары, диңгез терминаллары, елга портлары, причаллар төзү һәм эксплуатацияләү	Тьюлыклы урман кишәрлекләрендә сусаклагычлар һәм башка төрле ясалма су объектлары, шулай ук гидротехника корылмалары һәм махсулаштырылган портлар төзү һәм эксплуатацияләү тыела (РФ УК 107 ст. 2 өл. 5 п.).
14.	Линияле объектлар төзү, реконструкцияләү, эксплуатацияләү	<p>Урманнарны линияле объектлар төзү, үзгәртеп кору һәм эксплуатацияләү өчен файдаланганда түбәндәгеләр рөхсәт ителми:</p> <p>а) тапшырылган урман кишәрлегеннән читтә урман утыртмаларын, үсемлекләр капламын һәм туфрак зарарлау;</p> <p>б) тапшырылган урман кишәрлеген һәм тапшырылган урман кишәрлегеннән читтәгә янәшә урнашкан территорияләрне төзелеш һәм көнкүреш калдыклары, агач калдыклары, бүтән калдыклар белән чүпләү;</p> <p>в) тапшырылган урман кишәрлеге мәйданын һәм аннан читтәгә территорияләрне химик һәм радиоактив матдәләр белән пычрату;</p> <p>г) тапшырылган урман кишәрлеге һәм тиешле сак</p>

№ п/п	УРМАННАРДАН РӨХСӨТЛЕ ФАЙДАЛАНУ ТӨРЛӨРЕ	УРМАННАРДАН ФАЙДАЛАНУДА ЧИКЛЭМЭЛЭР
1	2	3
		<p>зоналарыннан читтэ ирекле, билгелэнмэгэн маршрутлар буйлап транспорт чараларында һәм бүтэн механизмнарда йөрү (2011 елның 10 июнендәге № 223 Рослесхоз боерыгы белән расланган Урманнардан линияле объектлар төзү, үзгәртеп кору, эксплуатацияләү өчен файдалану кагыйдэләренең 15 пункты).</p> <p>Урман-парк зоналарында урманнардан линияле объектлар төзү, үзгәртеп кору һәм эксплуатацияләү өчен файдалану тыела (РФ УК 105 ст. 3 өл. 5 п.).</p>
15.	Агач һәм башка урман ресурслары эшкәртү	<p>Яклаучы урманнарда, шулай ук махсус якланучы урман кишәрлекләрендә урман эшкәртү инфраструктурасы ясау тыела (РФ УК 14 ст. 2 өл.).</p> <p>Урманнарны үзагач һәм башка урман ресурслары эшкәртү өчен файдаланганда түбәндәгеләр рөхсәт ителми:</p> <p>а) жир өсте һәм туфрак эче су агынтыларын бозарлык, урман кишәрлекләрен су бастырырлык яисә сазландырырлык итеп эшләр башкару һәм корылмалар төзү;</p> <p>б) тапшырылган урман кишәрлеген һәм тапшырылган урман кишәрлегеннән читтә янәшә торучы территорияләрне төзелеш һәм көнкүреш калдыклары, агач калдыклары, бүтән калдыклар белән чүпләү;</p> <p>в) тапшырылган урман кишәрлеге майданнарын һәм аннан читтәге территорияләрне химик һәм радиоактив матдэләр белән пычрату;</p> <p>г) тапшырылган урман кишәрлегеннән читтә ирекле, билгелэнмэгэн маршрутлар буйлап транспорт чараларында һәм бүтэн механизмнарда йөрү (Россия Табигать министрлыгының 2014 елның 01 декабрдәге № 528 боерыгы белән расланган Урманнардан агач материалы һәм башка урман ресурслары эшкәртү өчен файдалану кагыйдэләренең 6 пункты).</p>
16.	Дини эшчәнлекне гамәлгә ашыру	<p>Дини эшчәнлек башкарганга түбәндәгеләр рөхсәт ителми:</p> <p>а) тапшырылган урман кишәрлегеннән читтә урман утыртмаларын, үсемлекләр капламын һәм туфрак зарарлау;</p> <p>б) тапшырылган урман кишәрлегеннән читтә өске һәм туфрак эче сулары агып төшүне бозарлык, урман кишәрлекләрен су бастырырлык яисә сазландырырлык итеп эшләр башкару һәм корылмалар төзү;</p> <p>в) тапшырылган урман кишәрлеген һәм аның янындагы территорияләрне төзелеш һәм көнкүреш калдыклары, агач калдыклары, бүтән калдыклар белән чүпләү;</p> <p>г) ирекле, билгелэнмэгэн маршрутлар буенча транспорт чараларында һәм бүтэн механизмнарда үтеп керү.</p>

Диләнке эшләрэн гамәлгә ашырганда сакланырга тиешле биологик күптөрлелек объектларының һәм буфер зоналарының нормативлары һәм параметрлары

№ п/п	Биологик күптөрлелек объектларының аталышы	Биологик күптөрлелек объектларына сыйфатлама	Буфер зоналарының күләмнәре (зарурлык булганда)
1	2	3	4
1	Даими һәм вакытлы су агымнары	Су агымының аерым ачык күренеп тора торган үзәнә. Вакытлы су агымы даими рәвештә су басу эзләре буенча ачыкланырга мөмкин. Коры жәйдә су агымы кибәргә мөмкин.	Әгәр нормативларда башкача билгеләнмәсә, даими су агымнары өчен киңлеге кимендә 50 м, вакытлы су агымнары үзәннәре буйлап кимендә 20 м буфер зоналары билгеләнә. Буфер зонасы инде урман баскан тугайлык булырга тиеш түгел һәм су агымы үзәннән башлап яисә урмансыз тугайлыктан башлап һәр ягыннан үлчәнә. Искәрмә: буфер зонасына мәжбүри рәвештә сөзәк таулар һәм тамыр токымнары чыккан урыннар кертелергә тиеш.
2	Кизләүләр (чишмәләр), грунт сулары чыгу урыннары	Төптә кизләүләр аерылып торырга мөмкин, яисә су таудан агучы чишмә рәвешендә агып чыга. Чишмә карст бүрәнкәсеннән агып чыгарга мөмкин.	Чишмәләр буйлап (алар чыккан урыннар тирәли) киңлеге кимендә 50 м буфер зоналары аерыла. Дөвалану яисә савыктыру максатларында файдаланыла торган, шулай ук зиярәт кылу объекты булып хезмәт итүче (изгеләр чишмәсе) чишмәләр тирәли буфер зонасы киңәйтелергә мөмкин – аерым тәртиптә билгеләнә.
3	Сазланган уйсулыклар һәм вакыты-вакыты белән су баса торган урыннар	Кишәрлек артык дымланган: су өслеккә чыккан яисә аяк белән басканда күренә. Объект чикләрендә – артык дымланган урман типларының туфрак катламы. Кырые буйлап, шулай ук объектлар чикләрендә агачлар юк яисә үләнә аз булган агачлыклар белән бирелә.	Су баса торган кишәрлек кырые буйлап су өслектә тора яисә басканда чыга. Рельефта түбәнрәк урында, туфрак өсте капламы чигендә, чиге буйлап туфрак өсте катламы һәм агачлыклар сыйфатында.
4	Күлләрнең, сазларның һәм башка ачык	Ачык киңлекләрнең (күлләр, сазлар, болыннар) ярларында урман кашакларын аерып чыгару урман	Киңлеге кимендә 50 м урман кашагы күл суыннан алып яисә ачык башка урын

	урыннарның ярлары буйлап урман кашаклары, сазлыкларда зур булмаган утраулар	корылышы буенча яклаучы полоса билгеләнмәгән очракта башкарыла.	киселешеннән башлап үлчәнә. Ләкин, әгәр күлдә утраучык яисә сазланган урын булса, буфер зонасын каты яр кырыеннан яисә сазлык яки ачык территория кырыеннан башлап үлчиләр. Шулай ук сазлык белән әйләндереп алынган зур булмаган (0.5 га кадәр) утраулар да билгеләнә. Искәрмә: әгәр әлеге күл яисә сазлык хайваннарның сезонлы туплану һәм үрчү урыны, сирәк очраучы һәм нәзберек төрләрнең фактта тереклек итү урыны булып торса, ул очракта буфер зонасы киңәйтелергә тиеш
5	Чокырлар, су агымнарының тирән үзәнлекләре, башка төрле сөзәклекләр	Су агымнарының тирән кергән үзәнлекләре һәм чокырлар – тауның текәлеге 10° башланып киткәндә. Башка текә таулар (киртләчләр, текә ярлар) – тауның текәлеге кимендә 20° булганда.	Нормативларда башкача билгеләнмәсә, сөзәк тау өсте һәм асты буйлап киңлеге кимендә 15-20 метрлы буфер зоналары билгеләнә. Сөзәк тауның үзе һәм буфер зонасы әһәмиятле объект булып тора.
6	Төп токымнарның, урман белән капланган калкулыкның шәрә урыннары, известлы токым, ачык комлы кишәрлекләр, дюналар, таш чәчелгән урыннар	Азкуәтле туфрак үсемлекләре белән капланган, төп токымнар шәрәләнә торган урыннар Таш чәчелгән урыннар – төрле зурлыктагы һәм шомалыктагы ташлар жыелмасы. Тау битләрендә, тау киртләчләрендә, ярларда һәм алар янәшәсендә еш очрый. Ташлы һәм шәрәләнгән урыннар аз куәтле туфрак үсемлекләре белән капланырга мөмкин. Комлы дюналар өлешчә аз куәтле туфрак-үсемлек катламы белән ныгытылырга мөмкин.	Объект кишәрлекнең төп токымнары шәрәләнгән чиге буйлап яисә таш чәчелгән урын чиге буйлап билгеләнә. Таш чәчелгән, төп токымнар шәрәләнгән урын, дюна комплексы кырыеннан киңлеге кимендә 20 метрлы буфер зонасы билгеләнә.
7	Аерым зур йомры ташлар һәм кантарлар	Лишайниклар һәм үсемлекләр белән капланган аерым зур йомры ташлар (2 м ³ башлап) һәм кантарлар.	Аерым зур йомры ташларны майданлы объектны билгеләмичә генә билгеләргә була, аларның тупланышы майданлы объект буларак билгеләнә
8	Карст элементлары	Известькатнашмалы токым ятмалары якин уткан урыннарда ярыклар, бүрәнкәләр, юкка чыга торган су агымнары һәм сулыклар, коры үзәнлекле сазлыклар. Известьташның калын катламының су белән былган	Объект тирәли уйсулык, куышлык кырыеннан киңлеге кимендә 20 метрлы буфер зонасы билгеләнә.

		куышлыктары. Өслегендә уйсулыклар, жимерек, ярлык урыннар күренә. Карст элементлары белән чишмәләр, кизләүле сазлыклар бәйлә булырга мөмкин. Өслегендә шәрәләнгән известьташлар күренергә мөмкин.	
9	Ачык һәм ярымачык урыннар	Урман белән капланмаган урыннар: зур булмаган аланлыклар, сирәклекләр, болынлыклар һ.б. (шул исәптән сазлыкланган). Агачларның тулылыгы 0,4 ким. Запасы 50 м ³ /га ким.	Чиге буйлап агачлар арасында (тулылыгы һәм запасы ким булган кишәрлек)
10	Таркалу тәрәзәләре чыбык-чабык һәм жыл аударган агачлар-туфрак комплекслары белән тупланган.	Төрле токымга караган, төрле таркалу стадияләрендәге чыбык-чабыклар (диаметры 20 см башлана). Жыл аударган агачлар-туфрак комплекслары (ВПК) – зур агачларның тамыр системасы һәм туфракның өске катламнары белән бергә авуы нәтижәсе.	Таркалу тәрәзәләрен табигый яңару төркемнәре, шулай ук башка объектлар белән берлектә билгеләү максатка ярашлы була. Билгеләү эше объект чикләре буенча башкарыла.
11	Коры-сары, биек түмәрләр, куышлы агачлар, берән-сәрән ятучы зур чыбык-чабыклар	Төрле токымнардан зур күләмле (диаметры 20 см башлана торган) коры-сары. Куышлы һәм тукран тукуган эзләре булган коры-сары аеруча кыйммәтле була. 2-5 м биеклегендәге һәм 20 см зуррак диаметрлы табигый эре түмәрләр. Куышлы агачлар. Төрле токымга караган, төрле таркалу стадияләрендәге чыбык-чабыклар (диаметры 20 см башлана).	Диләнке эшләгәндә куркыныч тудырмый торган коры-сарыны саклау максатка ярашлы була. Коры-сарылы һәм куышлы тере агачлар зарури сакланьрга тиеш.
12	Күп еллык агачлар һәм аларның чәчәклекләре, жыйнак биологик кыйммәтле урыннар	Берән-сәрән күп еллык агачлар, аларның чәчәклекләре һәм жыйнак биологик кыйммәтле кишәрлекләр.	Күп еллык, янгынга каршы корытылган наратлар, карт усак, кара зирек, кәжә талы аеруча кыйммәтле. Агачларның ябалдашы яхшы үсеш алган һәм жылгә каршы торырга сәләтле булырга тиеш. Күп еллык агачларның чәчәклекләре һәм жыйнак биологик кыйммәтле өлешләре составында агачларны саклау оптималь булып тора.
13	Төбәк өчен сирәк токым агачлары	Киң яфраклы токым агачлары: имән, корычагач, карама, өрәнге, юкә.	Сирәк токым агачларының жыйнак төркемнәрен һәм шушы токымнарда караучы берән-сәрән агачларны үз эченә алган чәчәклекләр

			саклана.
14	Сирэк һәм терлек азыгы булган куаклыклар	Чикләвек куагы, артыш, миләш, гөлжимеш, зелпе куаклары һ.б.	Сөйрәнмәләрдән башка саклана.
15	Яңартылуның гамәлдәге төркемнәре	Киселгән урыннарда үсеш алырга мөмкин булган ышанычлы үренте төркемнәре. Дренажланган урыннарда агач чыбылдыгы тәрәзәләрендә яңартылу төркемнәре, зур коры-сары тупланган урыннарда чыршы шытымы.	Үренте чәчәклекләре яңартылуның югары тыгызланган өлеше чикләре буенча билгеләнә
16	Сирэк очраучы һәм нәзберек үсемлекләреннән һәм гөмбәләреннән тереклек итү урыннары	Россия Федерациясә Кызыл китабына һәм/яисә төбәк Кызыл китабына кертелгән сирэк очраучы һәм нәзберек үсемлек һәм гөмбә төрләренән яңа ачыкланган даими тереклек итү урыннары.	Төрләреннән биологиясә һәм экологик таләпләре нигезендә билгеләнә. Күпчелек сирэк төрләренә билгеләве авыр булганга күрә, сирэк төр һәм аларны саклау өчен зарури чикләр булу-булмавын тәгаенләштерү өчен биология белгеченә мөрәжәгать итәргә киңәш ителә. Әгәр бер нөсхә яисә затларның жыйнак төркеме ачыкланса, алар тирәли киңлегә кимендә 50 метрлы буфер зонасын билгеләргә кирәк.

Гамәлдәге урман орлыкчылык объектларының нормативлары һәм параметрлары әлеге урман хужалыгы регламентында әзерләнми, урман орлыкчылык объектлары турында белешмәләр ел саен Россия Табигать министрлыгының «Дәүләт урман реестрын алып бару формаларын раслау турында» 06.10.2016 № 514 боерыгы белән расланган 14-ГЛР формасы буенча яңартыла.