

ИСПОЛНИТЕЛЬНЫЙ КОМИТЕТ  
ШУШМАБАШСКОГО СЕЛЬСКОГО  
ПОСЕЛЕНИЯ АРСКОГО  
МУНИЦИПАЛЬНОГО РАЙОНА  
РЕСПУБЛИКИ ТАТАРСТАН  
ул.Школьная, д.16, с.Шушмабаш,  
Арский муниципальный район,422036

ТАТАРСТАН РЕСПУБЛИКАСЫ  
АРЧА МУНИЦИПАЛЬ РАЙОНЫ  
ШУШМАБАШ АВЫЛ ЖИРЛЕГЕ  
БАШКАРМА КОМИТЕТЫ

Мәктәп урамы, 16 йорт, Шушмабаш авылы,  
Арча муниципаль районы,422036

Тел. (84366) 93-1-24 факс (84366) 93-1-24. E-mail: Shush.Ars@tatar.ru

## КАРАР

10 октябрь 2017 ел

№ 31

**Муниципаль берәмлек тарафыннан  
«Шушмабаш авыл жирлеге» күрсәтелә торган  
муниципаль хезмәтләр күрсәтүнең  
административ регламентларын раслау  
турында.**

“Дәүләт һәм муниципаль хезмәтләр күрсәтүне оештыру турында” 2010 елның 27 июлендәге 210-ФЗ номерлы Федераль законны гамәлгә ашыру максатларында, “Татарстан Республикасы дәүләт хакимиятенә башкарма органнары тарафыннан дәүләт хезмәтләре күрсәтүнең административ регламентларын эшләү һәм раслау тәртибен һәм раслау турында һәм Татарстан Республикасы Министрлар Кабинетының аерым карарларына үзгәрешләр кертү хакында” Татарстан Республикасы Министрлар Кабинетының 2010 елның 02 июлендәге 880 номерлы карарына таянып, “Шушмабаш авыл жирлеге” муниципаль берәмлеге Уставы нигезендә Татарстан Республикасы Арча муниципаль районының Шушмабаш авыл жирлеге башкарма комитеты карар бирә:

1. Муниципаль хезмәтләр күрсәтүнең түбәндәге административ регламентларын расларга:

1.1. Белешмә (өземтә) бирү буенча муниципаль хезмәт күрсәтүнең административ регламенты (1нче кушымта).

1.2. Адреслар бирү, үзгәртү һәм бетерү буенча муниципаль хезмәт күрсәтүнең административ регламенты (2 нче кушымта).

1.3. Васыять яисә ышанычнамә таныклыгы бирү буенча нотариаль гамәлләр кылу буенча муниципаль хезмәт күрсәтүнең административ регламенты (3 нче кушымта).

1.4. Документлар күчermәләрeнeң һәм алардан өземтәләрнең дөреслеген раслау буенча муниципаль хезмәт күрсәтүнең административ регламенты (4 нче кушымта).

1.5. Гражданга социаль наем шартнамәсе буенча муниципаль торак фондыннан торак урыны бирү буенча муниципаль хезмәт күрсәтүнең административ регламенты (5 нче кушымта).

1.6. Муниципаль берәмлек чикләрендә тулысынча яисә өлешчә жирле әһәмияттәге юллар буенча уза торган маршрутлар буенча авыр йөкләр, зур габаритлы йөкләр ташуга рөхсәт бирү буенча муниципаль хезмәт күрсәтүнең административ регламенты (6 нчы кушымта).

2. «Шушмабаш авыл жирлеге тарафыннан күрсәтелә торган муниципаль хезмәтләр күрсәтүнең административ регламентларын раслау турында» 2016 елның 18 июлендәге 26 номерлы Шушмабаш авыл жирлеге башкарма комитеты карарын үз көчен югалткан дип танырга.

3. Әлеге карарны Татарстан Республикасы рәсми хокукый мәгълүмат порталында (<http://pravo.tatarstan.ru>) урнаштыру юлы белән бастырып чыгарырга.

4. Әлеге карарның үтәлешен тикшереп торуну үз өстемә алам.

Шушмабаш авыл жирлеге башлыгы



В.В.Сәгыйтов

Татарстан Республикасы Арча муниципаль районының Шушмабаш авыл жирлеге башкарма комитетының «10» октябрь 2017 ел, №31 карарына1 нче кушымта

## **Белешмә (өземтә) бирү буенча муниципаль хезмәт күрсәтүнең административ регламенты**

### **1. Гомуми нигезләмәләр**

1.1. Муниципаль хезмәт күрсәтүнең әлеге административ регламенты (алга таба - Регламент) белешмә (өземтә) бирү буенча муниципаль хезмәт күрсәтүнең (алга таба- муниципаль хезмәт) стандартын һәм тәртибен билгели.

1.2. Муниципаль хезмәттән файдаланучылар: физик затлар (алга таба-гариза бирүче, мөрәжәгать итүче ).

1.3. Муниципаль хезмәт Арча муниципаль районының Шушмабаш авыл жирлеге башкарма комитеты (алга таба - Башкарма комитет) тарафыннан күрсәтелә.

1.3.1. Башкарма комитетның урнашкан урыны: (с.) Шушмабаш, Мәктәп ур.,1б й.  
Эш графигы:

дүшәмбе - пәнжешәмбе: 8.00 сәгатьтән 17.00 сәгатькә кадәр;

жомга: 8,00 дән 17,00 гә кадәр;

ял көннәре: шимбә, якшәмбе

Ял итү һәм ашау өчен тәнәфес вакыты эчке хезмәт тәртибе кагыйдәләре белән билгеләнә.

Белешмә өчен телефон 88436693124.

Узу шәхесне таныклау документлары буенча.

1.3.2. Муниципаль районның рәсми сайты “Интернет” мәгълүмат-телекоммуникация челтәрендә (алга таба - “Интернет” челтәре):<http://www.Arsk.tatar.ru>.

1.3.3. Дәүләт хезмәте күрсәтү турындагы мәгълүмат түбәндәгечә алынырга мөмкин:

1) башкарма комитет биналарында урнашкан муниципаль хезмәт турында визуаль һәм текстлы мәгълүматлы стендлар ярдәмендә мөрәжәгать итүчеләр белән эшләү өчен. Мәгълүмат стендларында урнаштырыла торган мәгълүмат шушы Регламентның 1.1, 1.3.1, 2.3, 2.5, 2.8, 2.10, 2.11, 5.1 пунктларындагы (пунктчаларындагы) муниципаль хезмәт турында белешмәләрне үз эченә ала;

2) «Интернет» челтәре аша муниципаль районның рәсми сайтында ([http:// www.Arsk .tatar.ru.](http://www.Arsk.tatar.ru));

3) Татарстан Республикасы дәүләт һәм муниципаль хезмәтләр порталында (<http://uslugi.tatar.ru>);

4) дәүләт һәм муниципаль хезмәтләрнең (функцияләр) бердәм порталында (<http://www.gosuslugi.ru>);

5. Башкарма комитетта:

телдән мөрәжәгать иткәндә-шәхсән яки телефон буенча;

язмача (шул исәптән электрон документ формасында) мөрәжәгать иткәндә - язмача почта аша, электрон почта аша.

1.3.4. Муниципаль хезмәт күрсәтү мәсьәләләре буенча мәгълүмат башкарма комитет белгече тарафыннан муниципаль районның рәсми сайтында һәм башкарма комитет биналарындагы мәгълүмат стендларында мөрәжәгать итүчеләр белән эшләр өчен урнаштырыла.

1.4. Муниципаль хезмәт түбәндәге документлар нигезендә күрсәтелә:

Россия Федерациясе Граждан кодексының 1994 елның 30 декабрендәге 51-ФЗ номерлы (Россия Федерациясе законнар җыентыгы, 05.12.1994, № 32, 3301 ст.) (алга таба - РФ ГК);

Россия Федерациясенен 2001 елның 25 октябрендәге 136-ФЗ номерлы җир кодексы (Россия Федерациясе законнар җыентыгы, 29.10.2001, №44, 4147 ст.) (алга таба - РФ Җир кодексы);

Россия Федерациясе Торак кодексы белән 2004 елның 29 декабрендәге 188-ФЗ номерлы (Россия Федерациясе законнарының җыентыгы, 03.01.2005, № 1 (1 өлеш), 14 ст.) (алга таба - РФ ТК);

Нотариат турында Россия Федерациясе законнары нигезләре (раслаулар). РФ ВС 11.02.1993 № 4462-1) (Россия газетасы, №49, 13.03.1993);

"Ветераннар турында" 1995 елның 12 гыйнварындагы 5-ФЗ номерлы Федераль закон (09.12.2010 редакциясендә) "Ветераннар турында" Федераль закон (Россия Федерациясе законнар җыентыгы, 16.01.1995, № 3, 168 ст.) (алга таба - 5-ФЗ);

"Күчемсез милеккә хокукларны һәм аның белән алыш-бирешләрне дәүләт теркәве турында" 1997 елның 21 июлендәге 122-ФЗ номерлы Федераль закон (Россия Федерациясе законнары җыентыгы, 28.07.1997, №30, 3594) (алга таба - 122-ФЗ);

2003 елның 11 июнендәге 74-ФЗ номерлы Федераль закон (2009 елның 30 октябрендәге 74-ФЗ редакциясендә) "Крестьян (фермер) хужалыгы турында" (Закон җыентыгы алга таба - 16.06.2003, № 24, 2249 ст.) (алга таба - 74-ФЗ);

«Россия Федерациясендә җирле үзидарәне оештыруның гомуми принциплары турында» 2003 елның 06 октябрендәге 131-ФЗ номерлы Федераль закон (Россия Федерациясенен законнар җыентыгы, 06.10.2003, № 40, 3822 ст.) (алга таба - 131-ФЗ);

"Дәүләт һәм муниципаль хезмәтләр күрсәтүне оештыру турында" 2010 елның 27 июлендәге 210-ФЗ номерлы Федераль закон белән Россия Федерациясе законнар җыентыгы, 02.08.2010, №31, 4179) (алга таба - 210-ФЗ номерлы Федераль закон);

Россия Федерациясе Авыл хужалыгы министрлыгының "Җирлекләрнең җирле үзидарә органнары һәм шәһәр округларының җирле үзидарә органнары тарафыннан хужалык кенәгәләрен алып бару формасын һәм тәртибен раслау турында" 2010 елның

11 октябрдәгә 345 номерлы боерыгы белән (федераль башкарма хакимият органнарының норматив актлары Бюллетене, №50, 13.12.2010) (алга таба - 345 боерык);

Росреестрның "Гражданның жир кишәрлегенә хокукы барлыгы турында хужалык кенәгәсеннән өземтә формасын раслау турында" 2012 елның 07 мартындагы П/103 номерлы боерыгы белән (алга таба - Росрегистрация приказы);

“Татарстан Республикасында жирле үзидарә турында” 2004 елның 28 июлендәгә 45-ТРЗ номерлы Татарстан Республикасы Законы (Татарстан Республикасы, №155-156, 03.08.2004) (алга таба - 45-ТРЗ номерлы Татарстан Республикасы Законы);

Арча муниципаль районының Шушмабаш авыл жирлеге Советы карары белән кабул ителгән Татарстан Республикасы Арча муниципаль районының 27.10.2014 №111 номерлы уставы (алга таба - Устав);

Башкарма комитетның эчке хезмәт тәртибе кагыйдәләре.

1.5. 1.5. әлегә регламентта түбәндәгә терминнар һәм билгеләмәләр кулланыла:

- жирле үзидарә органнары тарафыннан бирелә торган белешмә (өземтә) - шәхси торак йортларда яшәүчеләргә бирелә торган гаилә составы турында белешмә, яшәү урыныннан белешмә, хужалык кенәгәсеннән өземтә, йорт кенәгәсеннән өземтә, мәрхүмнең үлгән көненә яшәгән урыныннан белешмә, элек яшәү урыныннан белешмә.

дәүләт һәм муниципаль хезмәтләр күрсәтүнең күпфункцияле үзәгенең читтәгә эш урыны - муниципаль районнарының авыл жирлекләрендә документларны кабул итү һәм бирү, мөрәжәгать итүчеләрне консультация тәрәзәсе;

техник хата – муниципаль хезмәт күрсәтүче орган тарафыннан жибәрелгән һәм документларга кертелгән мәгълүматларның (муниципаль хезмәт нәтижәсенен) документлардагы мәгълүматларга туры килмәвенә китергән хата (хата, ялгыш, грамматик яки арифметик хата яки башка шундый хата);

Әлегә Регламентта муниципаль хезмәт күрсәтү турында гариза (алга таба – гариза) дигәндә муниципаль хезмәт күрсәтү турындагы запрос аңлашыла (27.07.2010 елның 27 июлендәгә 210-ФЗ номерлы Федераль законның 2 ст. 2 п.). Гариза стандарт бланкта тугырыла (1 нче кушымта).

## 2. Муниципаль хезмэт күрсәтү стандарты

Муниципаль хезмэт күрсәтү стандартына таләпләр атамасы	Стандартка таләпләр эчтәлеге	Хезмэт күрсәтүне яки таләпне билгели торган норматив акт
2.1. Муниципаль хезмэт атамасы	Белешмә (өземтә) бирү	авыл жирлеге Уставы РФ ГК, РФ ЗК, РФ ТК, нотариат турында законнар нигезләре, 122-ФЗ, 74-ФЗ, 210-ФЗ, Росрегистрация боерыгы
2.2. Турыдан-туры муниципаль хезмэт күрсәтүче жирле үзидарә башкарма-боеру органы исеме	Татарстан Республикасы Арча муниципаль районының Шушмабаш авыл жирлеге башкарма комитеты	авыл жирлеге Уставы
2.3. Муниципаль хезмэт күрсәтү нәтижәсенә тасвирламасы	Белешмә (өземтә). Муниципаль хезмэт күрсәтүдән телдән яки язмача баш тарту	авыл жирлеге Уставы РФ ГК, РФ ЗК, РФ ТК, нотариат турында законнар нигезләре, 122-ФЗ, 74-ФЗ, 210-ФЗ, Росрегистрация боерыгы
2.4. Муниципаль хезмэт күрсәтү срогы, шул исәптән муниципаль хезмэт күрсәтүдә катнаша торган оешмаларга мөрәжәгать итү зарурлыгын исәпкә алып, муниципаль хезмэт күрсәтү срогы, Россия Федерациясе	Гаризаны теркәгәннән соң өч көннән дә артмый. <sup>1</sup> Муниципаль хезмэт күрсәтүдән телдән баш тарту –мөрәжәгать иткән көнне. Муниципаль хезмэт күрсәтү вакытын туктатып тору каралмаган;	

<sup>1</sup> Муниципаль хезмэт күрсәтүнең вакыты административ процедураларны башкару өчен кирәкле иң кыска вакыт аралыкларын бергә кушудан чыгып билгеләнә. Административ процедураларның вакыты эш көннәрендә исәпләнә.

<p>законнары белән каралган очракта, муниципаль хезмәт күрсәтүне туктатып тору срогы</p>		
<p>2.5. Законнар яки башка норматив-хокукый актлар нигезендә гариза бирүчегә күрсәтелергә тиешле муниципаль хезмәтне, шулай ук муниципаль хезмәт күрсәтү өчен кирәк булган хезмәтләрне күрсәтү өчен кирәк һәм мәжбүри булган документларның тулы исемлеге, гариза бирүче тарафыннан аларны алу ысуллары, шул исәптән электрон формада алу ысуллары, аларны күрсәтү тәртибе</p>	<p>Хезмәтләр күрсәтү турында гариза (телдән яисә язма рәвештә.          Документлар (төп нөсхәләре) (2 нче кушымта).          Язма рәвештә гариза бер нөсхәдә тапшырыла.          Гариза бирүче муниципаль хезмәттән файдалану өчен гариза бланкын, шәхси мөрәжәгать итеп, Башкарма комитетта алырга мөмкин. Бланкның электрон формасы Башкарма комитетның рәсми сайтында урнаштырылган.          Гариза бирүче гаризаны һәм аңа теркәп бирелә торган документларны кәгазьдә түбәндәге ысулларның берсен кулланып тапшыра (жибәрә) ала:          шәхсэн (гариза бирүче исеменнән ышанычнамә нигезендә эш итүче зат тарафыннан);          заказлы хат белән почта аша тапшыру турында хәбәрнамә белән.          Гариза һәм документлар шулай ук гариза бирүче тарафыннан көчәйтелгән квалификацияле электрон имза белән имзаланган электрон документ рәвешендә гомуми файдаланудагы мәгълүмат-телекоммуникация челтәрләре аша, шул исәптән «Интернет» мәгълүмат-телекоммуникация челтәре һәм дәүләт һәм муниципаль хезмәтләрнең бердәм порталы аша да тапшырылырга (жибәрелергә) мөмкин.</p>	
<p>2.6. Муниципаль хезмәт күрсәтү, шулай ук муниципаль хезмәт</p>	<p>Әлеге категориягә караган документларны тапшыру таләп ителми</p>	

<p>күрсәтү өчен кирәкле һәм мәжбүри булган хезмәтләр күрсәтү өчен законнар яки башка норматив хокукый актлар нигезендә кирәкле, гариза бирүче тапшырырга тиешле документларның тулы исемлеге, гариза бирүченең аларны алу ысуллары, шул исәптән электрон формада, аларны тапшыру тәртибе; әлеге документлар алар карамагында булган дәүләт органы, жирле үзидарә органы, оешма</p>		
<p>2.7. Норматив хокукый актлар белән каралган очракларда муниципаль хезмәт күрсәтү өчен килештерү тиеш булган һәм муниципаль хезмәт күрсәтүче орган тарафыннан гамәлгә ашырыла торган дәүләт хакимияте органнары (жирле үзидарә органнары) һәм аларның структур бүлекчәләре исемлеге</p>	<p>Муниципаль хезмәтне килештерү таләп ителми</p>	
<p>2.8. Муниципаль хезмәт күрсәтү өчен кирәкле документларны кабул итүне кире кагу буенча сәбәпләрнең тулы исемлеге</p>	<p>1) Документларның тиешле булмаган зат тарафыннан тапшырылуы; 2) тапшырылган документларның әлеге Регламентның 2.5 пунктында күрсәтелгән документлар исемлегенә туры килмәве; 3) гариза һәм гаризага теркәлә торган документларда эчтәлеген аңларга комачаулый</p>	



	<p>торган өстөп язылган, сызылган сүзлөр, төзөтмөлөр булу;</p> <p>4) документларны тиешле булмаган органга тапшыру</p>	
<p>2.9. Муниципаль хезмэт күрсөтүңө туктатып тору яисө кире кагу өчен нигезләрнең тулы исемлеге</p>	<p>Хезмэт күрсөтүңө туктатып тору өчен нигезләр каралмаган.</p> <p>Баш тарту өчен нигезләр:</p> <p>1) документларның гариза бирүче тарафыннан тулы күлөмдө тапшырылмавы яисө тапшырылган гаризада һәм (яки) документларда тулы һәм (яки) дөрес булмаган мәгълүматларның булуы;</p>	
<p>2.10. Муниципаль хезмэт күрсөткән өчен алына торган дәүлөт пошлинасын яисө башка түлөүне алу тәртибе, күлөме һәм алу нигезләрө</p>	<p>Муниципаль хезмэт бушлай күрсөтелө</p>	
<p>2.11. Муниципаль хезмэт күрсөтү өчен кирөк һәм мәжбүри булган хезмөтләр күрсөтү өчен түлөүне исәплөү методикасы турындагы мәгълүматны да кертеп, әлеге түлөүне алу тәртибе, күлөме һәм нигезләрө</p>	<p>Кирөкле һәм мәжбүри хезмөт күрсөтү талөп ителми</p>	
<p>2.12. Муниципаль хезмөт күрсөтү турында гариза биргөндө һәм әлеге хезмөтләр күрсөтү нәтижәләрөн алганда чират көтүңөң максималь вақыты</p>	<p>Чират булганда муниципаль хезмөт алуға гариза бирү 15 минуттан артмаска тиеш.</p> <p>Муниципаль хезмөт күрсөтү нәтижәсөн алганда чиратта торуның максималь вақыты 15 минуттан артмаска тиеш</p>	
<p>2.13. Мөрәжәгать итүчөнең муниципаль хезмөт күрсөтү турындагы гаризасын, шул</p>	<p>Гариза килгәннөн соң бер көн эчөндө</p>	

исәптән электрон формадагы гаризасын теркәү вакыты		
<p>2.14. Муниципаль хезмәт күрсәтелә торган биналарга, гариза бирүчеләрнең көтү һәм кабул итү урынына, шул исәптән Россия Федерациясенен инвалидларны социаль яклау турындагы законы нигезендә әлеге объектларга инвалидлар өчен керү мөмкинлеген тәмин итүгә, әлеге хезмәтләрне күрсәтү тәртибе турында визуаль, текст һәм мультимедиа мәгълүматын урнаштыруга һәм бизәүгә карата таләпләр</p>	<p>Муниципаль хезмәт күрсәтү янгынга каршы система һәм янғын сүндерү системасы, документлар тутыру өчен кирәкле жиһаз, мәгълүмат стендлары белән тәмин ителгән биналарда алып барыла.</p> <p>Инвалидларның муниципаль хезмәт күрсәтү урынына тоткарлыксыз керү мөмкинлеге тәмин ителә (бинага уңайлы керү-чыгу һәм аның эчендә хәрәкәт итү).</p> <p>Муниципаль хезмәт күрсәтү тәртибе турында визуаль, текстлы һәм мультимедияле мәгълүмат гариза бирүчеләр өчен уңайлы урыннарда, шул исәптән инвалидларның чикләнгән мөмкинлекләрен исәпкә алып урнаштырыла</p>	
<p>2.15. Муниципаль хезмәт күрсәтүләрнең үтемлек һәм сыйфат күрсәткечләре, шул исәптән муниципаль хезмәт күрсәткәндә мөрәжәгать итүченең вазыйфай затлар белән хезмәттәшлеге саны һәм аларның давамлылыгы, муниципаль хезмәт күрсәтүләрнең күпфункцияле үзәгендә, дәүләти һәм муниципаль хезмәтләр күрсәтүнең күпфункцияле үзәге читтән торып эшләүчеләрендә муниципаль хезмәт күрсәтүләр мөмкинлеге, муниципаль хезмәт</p>	<p>Муниципаль хезмәт күрсәтүнең һәркем файдалана алырлык булуы һәм сыйфат күрсәткечләре:</p> <p>жәмәгать транспортынан файдалану зонасында бина урнашкан;</p> <p>белгечләрнең, шулай ук гариза бирүчеләрдән документлар кабул итү башкарыла торган бүлмәләрнең житәрлек санды булуы;</p> <p>мәгълүмат стендларында, «Интернет» челтәрендәге мәгълүмат ресурсларында, Бердәм дәүләт һәм муниципаль хезмәтләр порталында муниципаль хезмәт күрсәтү ысуллары, тәртибе һәм сроклары турында тулы мәгълүмат булу;</p> <p>инвалидларга хезмәтләрдән башкалар белән тигез дәрәжәдә файдаланырга комачаулаучы</p>	

<p>күрсәтү барышы турында мәгълүмат алу мөмкинлеге, шул исәптән мәгълүмати-коммуникация технологияләрен кулланып, мәгълүмат алу мөмкинлеге</p>	<p>каршылыкларны узуда ярдәм итү.</p> <p>Түбәндә саналачак очраклар муниципаль хезмәт күрсәтү сыйфатын билгели:</p> <p>документлар кабул иткәндә һәм гариза бирүчеләргә документлар биргәндә чиратлар;</p> <p>муниципаль хезмәт күрсәтү срокларын бозулар;</p> <p>муниципаль хезмәт күрсәтүче муниципаль хезмәткәрләрнең гамәлләренә (гамәл кылмауларына) шикаятъләр;</p> <p>муниципаль хезмәт күрсәтүче муниципаль хезмәткәрләрнең мөрәжәгать итүчеләргә карата тупас, игътибарсыз мөнәсәбәтенә карата шикаятъләр.</p> <p>Муниципаль хезмәт күрсәтү турында гариза биргәндә һәм муниципаль хезмәт күрсәтү нәтижәләрен алганда муниципаль хезмәт күрсәтүче вазыйфай затның һәм гариза бирүченең бер тапкыр аралашуы күздә тотыла. Аралашуның дәвамлылыгы регламент белән билгеләнә.</p> <p>Дәүләт һәм муниципаль хезмәтләр күрсәтүнең күпфункцияле үзәгендә муниципаль хезмәт (алга таба - МФЦ), МФЦның читтән торып эшләү урыннарында күрсәтелми.</p> <p>Муниципаль хезмәт күрсәтү барышы турында мәгълүмат мөрәжәгать итүче тарафыннан сайтта, Бердәм дәүләт һәм муниципаль хезмәтләр порталында, МФЦда алынырга мөмкин</p>	
<p>2.16. Муниципаль хезмәтне электрон формада күрсәтү үзенчәлекләре</p>	<p>Муниципаль хезмәтне электрон формада алу тәртибе турында консультацияне интернет- кабул итү яки Татарстан Республикасы дәүләт һәм</p>	

	<p>муниципаль хезмәтләр порталы аша алырга мөмкин.</p> <p>Әгәр законда муниципаль хезмәт күрсәтү турында гаризаны электрон формада бирү каралган булса, гариза Татарстан Республикасы дәүләт һәм муниципаль хезмәтләр порталы <a href="http://uslugi.tatar.ru">http://uslugi.tatar.ru</a> яки бердәм дәүләт һәм муниципаль хезмәтләр (функцияләр) порталы <a href="http://www.gosuslugi.ru">http://www.gosuslugi.ru</a> аша бирелә</p>	
--	--	--

**3. Административ процедураларны үтәү тәртибен, аларны үтәү тәртибенә таләпләр, шул исәптән административ процедураларны электрон рәвештә башкару үзенчәлекләре, шулай ук күп функцияле үзәкләрдә, дәүләти һәм муниципаль хезмәтләр күрсәтүнең күпфункцияле үзәгенәң читтән торып эшләү урыннарында административ процедураларны башкару үзенчәлекләре**

3.1. Муниципаль хезмәт күрсәткәндә гамәлләрнең эзлеклелеген тасвирлау

3.1.1. Муниципаль хезмәт күрсәтү түбәндәге процедураларны үз эченә ала:

- 1) гариза бирүчегә консультация бирү;
- 2) гаризаны кабул итү һәм теркәү;
- 3) муниципаль хезмәт нәтижәләрен эзерләү;
- 4) гариза бирүчегә муниципаль хезмәт нәтижәсен бирү.

3.1.2. Муниципаль хезмәт күрсәтү буенча гамәлләрнең эзлеклелеге блок-схемасы 3 нче кушымтада күрсәтелгән.

3.2. Гариза бирүчегә консультация бирү.

3.2.1. Мөрәжәгать итүче шәхсән һәм (яки) телефон аша Башкарма комитетка муниципаль хезмәт күрсәтү тәртибе турында консультация алу өчен мөрәжәгать итә.

Башкарма комитет секретаре мөрәжәгать итүчегә муниципаль хезмәт алу өчен кирәкле документларның, шул исәптән составы, формасы һәм эчтәлегенә буенча консультациялар бирә һәм, кирәк булганда, гариза бланкын тутыруда ярдәм күрсәтә.

Әлегә пунктта билгеләнә торган процедура гариза бирүче мөрәжәгать иткән көнне гамәлгә ашырыла.

Процедураның нәтижәсе: тапшырылган докуменларның составы, формасы һәм эчтәлегенә буенча консультациялар, искәртүләр.

3.3. Гаризаны кабул итү һәм теркәү

3.3.1. Мөрәжәгать итүче шәхсән, ышанычлы зат аша яисә МФЦ аша белешмәләр (өземтәләр) бирү турында язма гариза тапшыра һәм документларны шушы Регламентның 2.5 пункты нигезендә авыл башкарма комитетына тапшыра.

3.3.2. Башкарма комитет секретаре:

гаризаны кабул итә һәм аны махсус журналда терки;

мөрәжәгать итүчегә документларны кабул итү датасы, бирелгән керү номеры, муниципаль хезмәтне башкару датасы һәм вакыты турында мәгълүмат язылган гариза күчермәсен тапшыра.

Әлегә пункт белән билгеләнә торган процедуралар түбәндәге вакыт эчендә башкарыла:

гариза һәм документлар кабул итү – 15 минут эчендә;

гаризаны теркәү -кергән вакыттан бер көн эчендә.

Процедураларның нәтижәсе: кабул итеп алынган һәм теркәлгән гариза.

3.4. Соратылган документларны эзерләү һәм раслау (бирүдән баш тарту турында хатлар)

3.4.1. Башкарма комитет секретаре:

гаризага кушып бирелә торган документларның булу-булмавын тикшерә; документлар (белешмәләр) булган очракта, белешмә проектын (өземтә) эзерли; документлар (белешмәләр) бирүдән баш тарту турында хат проектын эзерли; авыл жирлегә башлыгына раслауга белешмәне (өземтә) яки баш тарту турында хатны жибәрә.

Әлеге пункт белән билгеләнә торган процедуралар мөрәжәгать итүче мөрәжәгать иткәннән соң ике көн эчендә гамәлгә ашырыла.

Процедураларның нәтижәсе: белешмә (өземтә) яки бирүдән баш тарту турында хат проекты.

3.4.2. Авыл жирлегә башлыгы белешмәне (өземтә) яки бирүдән баш тарту турында хатны раслый һәм Башкарма комитет секретаренә жибәрә.

Әлеге пункт белән билгеләнә торган процедуралар алдагы процедура тәмамлаганнан соң бер көн эчендә гамәлгә ашырыла.

Процедураның нәтижәсе: расланган белешмә (өземтә) яки бирүдән баш тарту турында хат.

3.7. Гариза бирүчегә муниципаль хезмәт нәтижәсен бирү.

3.5.1. Башкарма комитет секретаре гариза бирүчегә белешмәне (өземтә) яки бирүдән баш тарту турында хатны бирә.

Әлеге пунктта билгеләнә торган процедура гариза бирүче мөрәжәгать иткән көнне гамәлгә ашырыла.

Процедураларның нәтижәсе: бирелгән белешмә (өземтә).

Муниципаль хезмәт күрсәтүдән баш тарткан очракта, мөрәжәгать итүчегә имзалаганнан соң бер көн эчендә, баш тарту сәбәпләрен күрсәтеп, хат жибәрелә, шулай ук телефон һәм (яки) электрон почта аша хәбәр ителә.

3.6. МФЦ, МФЦ ның читтәге эш урыны аша муниципаль хезмәт күрсәтү

МФЦда муниципаль хезмәт күрсәтү, МФЦ ның читтәге эш урыннарында күрсәтелми.

3.7. Техник хаталарны төзәтү.

3.7.1. Муниципаль хезмәт нәтижәсе булган документта техник хата ачыкланган очракта, мөрәжәгать итүче башкарма комитетка тапшыра:

техник хатаны төзәтү турында гариза (4 нче кушымта);

мөрәжәгать итүчегә техник хатасы булган муниципаль хезмәт күрсәтү нәтижәсе буларак бирелгән документ;

техник хаталар булуны раслый торган юридик көчкә ия документлар;

Муниципаль хезмэт нәтижәсе булган документта күрсәтелгән белешмәләрдә техник хатаны төзөтү турында гариза гариза бирүче (аның вәкиле) шәхсэн яки почта аша (шул исәптән электрон почта аша) яки дәүләт һәм муниципаль хезмәтләрнең бердәм порталы яки дәүләт һәм муниципаль хезмәтләр күрсәтү күпфункцияле үзәге аша бирелә.

3.7.2. Документлар кабул итү өчен җаваплы башкарма комитет секретаре техник хатаны төзөтү турындагы гаризаны кабул итә, беркетеп бирелгән документлар белән гаризаны терки.

Әлеге пункт белән билгеләнә торган процедура гариза теркәлгәннән соң бер көн эчендә гамәлгә ашырыла.

Процедураның нәтижәсе: кабул ителгән һәм теркәлгән гариза.

3.7.3. район администрациясе белгече документларны карап тикшерә һәм хезмэт нәтижәсе булып торган документка төзәтмәләрне кертү максатыннан, әлеге регламентның 3.5 пунктында каралган процедураларны башкара, һәм мөрәҗәгать итүчедән (вәкаләтле вәкилдән) техник хата булган документның оригиналын кире алып, имза куйдырып, мөрәҗәгать итүчегә (вәкаләтле вәкилгә) төзәтмәләр кертелгән документны тапшыра.

Әлеге пункт белән билгеләнә торган процедура, техник хата ачыкланганнан соң яки җибәрелгән хата турында теләсә кайсы кызыксынган заттан гариза алганнан соң, өч көн эчендә гамәлгә ашырыла.

Процедураның нәтижәсе: гариза бирүчегә тапшырылган (җибәрелгән) документ.

#### **4. Муниципаль хезмэт күрсәтүне контрольдә тоту тәртибе һәм формалары**

4.1. Муниципаль хезмэт күрсәтүнең тулылыгын һәм сыйфатын контрольдә тоту гариза бирүчеләрнең хокукларын бозу очракларын ачыклау һәм бетерүен, муниципаль хезмэт күрсәтү процедураларының үтәлешен тикшерүне, жирле үзидарә органы вазыйфай затларының гамәлләренә (гамәл кылмауларына) карарлар эзерләүне үз эченә ала.

Административ процедураларның үтәлешен контрольдә тоту формаларына түбәндәгеләр керә:

- 1) муниципаль хезмэт күрсәтү буенча документ проектларын тикшерү һәм килештерү. Тикшерү нәтижәсе булып проектларны имзалау тора;
- 2) билгеләнгән тәртиптә алып барыла торган эш башкаруны тикшерү;
- 3) муниципаль хезмэт күрсәтү процедураларының үтәлешенә билгеләнгән тәртиптә контроль тикшерүләр уздыру.

Контроль тикшерүләр план буенча (жирле үзидарә органы эшчәнлегенә ярты еллык яки еллык планнары нигезендә башкарыла) һәм планнан тыш булырга мөмкин. Тикшерүләр уздырганда муниципаль хезмәт күрсәтүгә (комплекслы тикшерүләр) бәйле барлык мәсьәләләр дә яисә мөрәжәгать итүченә конкрет мөрәжәгәт буенча карала ала.

Муниципаль хезмәт күрсәткәндә һәм карар кабул иткәндә гамәлләрнең башкарылуын тикшереп торуну гамәлгә ашыру максатларында башкарма комитет житәкчесенә муниципаль хезмәт күрсәтү нәтижәләре турында белешмәләр бирелә.

4.2. Муниципаль хезмәт күрсәтү буенча административ процедураларда билгеләнгән гамәлләрнең эзлеклелегә үтәлешенә агымдагы контроль башкарма комитет житәкчесе тарафыннан гамәлгә ашырыла.

4.3. Агымдагы контрольне гамәлгә ашыручы вазифаи затлар исемлегә жирле үзидарә органының структур бүлекчәләре турындагы нигезләмәләр һәм вазифаи регламентлар белән билгеләнә.

Үткәреп тикшерүләр нәтижәләре буенча гариза бирүчеләрнең хокуклары бозылу очрактары ачыкланган очракта, гаепле затлар Россия Федерациясе законнары нигезендә җаваплылыкка тартыла.

4.4. Жирле үзидарә органы житәкчесе гариза бирүчеләрнең мөрәжәгатьләре вакытында карап тикшерелмәвә өчен җаваплы.

Жирле үзидарә органының структур бүлекчәсе житәкчесе (житәкче урынбасары) өлеге Регламентның 3 бүлегендә күрсәтелгән административ гамәлләрне вакытында һәм (яки) тиешенчә үтәмәгән өчен җаваплы.

Муниципаль хезмәт күрсәтү барышында кабул ителә торган (гамәлгә ашырыла торган) карарлар һәм гамәлләр (гамәл кылмау) өчен вазифаи затлар һәм башка муниципаль хезмәткәрләр законда билгеләнгән тәртиптә җаваплы.

4.5. Гражданныр, аларның берләшмәләре һәм оешмалары ягыннан муниципаль хезмәт күрсәтүне тикшереп торуну муниципаль хезмәт күрсәткәндә, муниципаль хезмәт күрсәтү тәртибе турында тулы, актуаль һәм дөрәс мәгълүмат алганда һәм муниципаль хезмәт күрсәтү барышында мөрәжәгатьләренә (шикаятьләренә) судка кадәр карау мөмкинлегә булганда эшчәнлекнең ачыклығы ярдәмендә гамәлгә ашырыла.

**Муниципаль хезмәт күрсәтүче органнарның, шулай ук аларның вазифаи затларының, муниципаль хезмәткәрләренә карарларына һәм гамәлләренә (гамәл кылмауларына) карата судка кадәр (судтан тыш) шикаять бирү тәртибе**

5.1. Муниципаль хезмәттән файдаланучылар муниципаль хезмәт күрсәтүдә катнашучы Комитет хезмәткәрләренә гамәлләренә (гамәл кылмауларына) судка кадәрге тәртиптә Башкарма комитетка шикаять бирергә хокуклы.

Гариза бирүче түбәндәге очрактарда шикаять белән мөрәжәгать итә ала:

- 1) гариза бирүченә муниципаль хезмәт күрсәтү турындагы гаризасын теркәү вакытын бозу;
- 2) муниципаль хезмәт күрсәтү вакытын бозу;



3) мөрәжәгать итүченең муниципаль хезмәт күрсәтү өчен Россия Федерациясе, Татарстан Республикасы, Арча муниципаль районы норматив хокукый актларында каралмаган документларын таләбе;

4) гариза бирүчедән муниципаль хезмәт күрсәтү өчен Россия Федерациясе, Татарстан Республикасы норматив хокукый актлары, муниципаль хокукый актлар белән каралган документларны кабул итүдән баш тарту;

5) федераль законнарда һәм алар нигезендә кабул ителгән Россия Федерациясенен, Татарстан Республикасының, Арча муниципаль районының башка норматив хокукый актларында баш тартсалар, муниципаль хезмәт күрсәтүдән баш тарту;

б) муниципаль хезмәт күрсәткәндә гариза бирүчедән Россия Федерациясе, Татарстан Республикасы, Арча муниципаль районы норматив-хокукый актлары белән билгеләнмәгән түләүне таләп итү;

7) Башкарма комитетның, Башкарма комитетның вазыйфай затының муниципаль хезмәт күрсәтү нәтижәсендә бирелгән документларда жибәрелгән хаталарны һәм ялгышларны төзәтүдән баш тартуы яисә мондый төзәтмәләрнең билгеләнгән срогын бозу.

5.2. Шикаять язмача кәгазьдә яки электрон формада бирелә.

Шикаять почта аша, КФҮ аша, "Интернет" мәгълүмати-телекоммуникация челтәрен кулланып, Арча муниципаль районының рәсми сайтынан (<http://www.arsk.tatarstan.ru>), Татарстан Республикасы дәүләт һәм муниципаль хезмәтләр күрсәтүнең бердәм порталы (<http://uslugi.tatar.ru>), дәүләт һәм муниципаль хезмәтләр (функцияләр) бердәм порталы <http://www.gosuslugi.ru> аша жибәрелергә мөмкин, шулай ук мөрәжәгать итүчене шәхси кабул иткәндә мөмкин. <http://uslugi.tatar.ru/>

5.3. Шикаятьне карау срогы - аны теркәгән көннән алып унбиш эш көне эчендә. Муниципаль хезмәт күрсәтүче органның, муниципаль хезмәтне күрсәтүче органдагы вазыйфай затның мөрәжәгать итүчедән документларны кабул итүдән баш тартуына яисә жибәрелгән басма хаталарны һәм хаталарны төзәтүдә яисә мондый төзәтүләрнең билгеләнгән срогы бозылган очракта - аны теркәгән көннән алып биш эш көне эчендә кире кагылган очракта.

5.4. Шикаятьтә түбәндәге мәгълүмат булырга тиеш:

1) карарларына һәм гамәлләренә (гамәл кылмауларына) карата шикаять белдерелә торган хезмәт күрсәтүче органның, хезмәт күрсәтүче органның вазифай затының яисә муниципаль хезмәткәренен исем-атамасы;

2) мөрәжәгать итүче- физик затның фамилиясе, исеме, атасының исеме (соңгысы - булган очракта), яшәү урыны турында белешмәләр, мөрәжәгать итүче-юридик затның урнашу урыны турында белешмәләр, шулай ук элемент өчен телефон номеры (номерлары), электрон почта адресы (булган очракта) һәм мөрәжәгать итүчегә җавап жибәрелергә тиешле почта адресы (булганда);

3) муниципаль хезмәт күрсәтә торган органның, муниципаль хезмәт күрсәтә торган органның вазифай затының яки муниципаль хезмәткәрнең шикаять белдерелә торган карарлары һәм гамәлләре (гамәл кылмаулары) турында мәгълүматлар;

4) мөрәжәгать итүченең хезмәт күрсәтә торган органның, хезмәт күрсәтә торган органның вазифаи затының яисә муниципаль хезмәткәрнең карары һәм гамәле (гамәл кылмавы) белән килешмәвенә нигез булган дәлилләр.

5.5. Шикаятыкә анда бәян ителгән хәлләрне раслый торган документларның күчөрмәләре беркетеп бирелергә мөмкин. Бу очракта шикаятытә аңа беркетеп бирелә торган документлар исемлеге китерелә.

5.6. Шикаятыкә муниципаль хезмәт күрсәтүче имза сала.

5.7. Шикаятыне карау нәтижәләре буенча башкарма комитет җитәкчесе (муниципаль район башлыгы) түбәндәге карарларның берсен кабул итә:

1) шикаятыне канәгатьләндерә, шул исәптән кабул ителгән карарны гамәлдән чыгару, хезмәт күрсәтү нәтижәсендә бирелгән документларда хезмәт күрсәтүче орган тарафыннан җибәрелгән басма хаталарны һәм хаталарны төзәтү, мөрәжәгать итүчегә түләтү Россия Федерациясе норматив хокукый актларында, Татарстан Республикасы норматив хокукый актларында каралмаган акчаларны кире кайтару рәвешендә, шулай ук башка рәвешләрдә;

2) шикаятыне канәгатьләндерүдән баш тарта.

Әлеге пунктта күрсәтелгән карар кабул ителгән көннән соң килә торган көннән дә соңга калмыйча, гариза бирүчегә язма рәвештә һәм, гариза бирүченең теләге буенча, электрон формада шикаятыне карап тикшерү нәтижәләре турында дәлилленгән җавап җибәрелә.

5.8. Шикаятыне карап тикшерү барышында яисә нәтижәләре буенча административ хокук бозу яисә җинаятьләр составы билгеләре ачыкланган очракта, шикаятыләрне карау вәкаләтләре бирелгән вазыйфаи зат булган материалларны кичекмәстән прокуратура органнарына җибәрә.

---

(муниципаль берәмлекнең жирле үзидарә органы исеме )

---



---

\_\_\_\_\_ (алга таба-гариза бирүче).  
(фамилиясе, исеме, атасының исеме, паспорт мәгълүматлары, яшәү урыны буенча теркәлү, телефоны)

### Гариза белешмә (өземтә) бирү турында

Белешмә бирүегезне сорыйм (өземтәләр) \_\_\_\_\_.

Гаризага түбәндәге документларның күчермәләре теркәлә:

Яшәү урыны буенча, йорт кенәгәсеннән өземтә, элек яшәгән урыннан белешмә белешмә алу өчен:

1. Шәхесне раслаучы документлар.
2. Йорт кенәгәсе.

Гаилә составы турында белешмә алу өчен:

1. Шәхесне раслаучы документлар.
2. Йорт кенәгәсе.
3. Соралган адрес буенча теркәлгән гаиләнең барлык әгъзаларының туганлыгын раслый торган документлар (паспортлар, туу турында таныклыклар, никахлашу турында таныклык).

Үлгән кешенең үлгән көненә яшәү урыныннан белешмә:

1. Шәхесне таныклай торган документ
2. Йорт кенәгәсе.
3. Үлем турында таныклык (төп нөсхә).
4. Соралган адрес буенча теркәлгән гаиләнең барлык әгъзаларының туганлыгын раслай торган документлар (балалар туу турында таныклыклар, никахлашу турында таныклыклар).

Сорату буенча документларның төп нөсхәләрен тапшырырга тиешмен.

---

(дата)

---

(имза)

---

(ФИАИ)

Муниципаль хезмэттэн файдалану өчен мөрәжәгать итүче тарафыннан тапшырыла торган документлар исемлеге

Яшәү урыны буенча, йорт кенәгәсеннән өземтә, элек яшәгән урыннан белешмә белешмә алу өчен:

1. Шәхесне раслаучы документлар.
2. Йорт кенәгәсе.

Гаилә составы турында белешмә алу өчен:

1. Шәхесне раслаучы документлар.
2. Йорт кенәгәсе.
3. Соралган адрес буенча теркәлгән гаиләнең барлык әгъзаларының туганлыгын раслый торган документлар (паспортлар, туу турында таныклыклар, никахлашу турында таныклык).

Үлгән кешенең үлгән көненә яшәү урыныннан белешмә:

1. Шәхесне таныклай торган документ
2. Йорт кенәгәсе.
3. Үлем турында таныклык (төп нөсхә).
4. Соралган адрес буенча теркәлгән гаиләнең барлык әгъзаларының туганлыгын раслай торган документлар (балалар туу турында таныклыклар, никахлашу турында таныклыклар).

## Муниципаль хезмэт күрсәтү процессының блок-схемасы

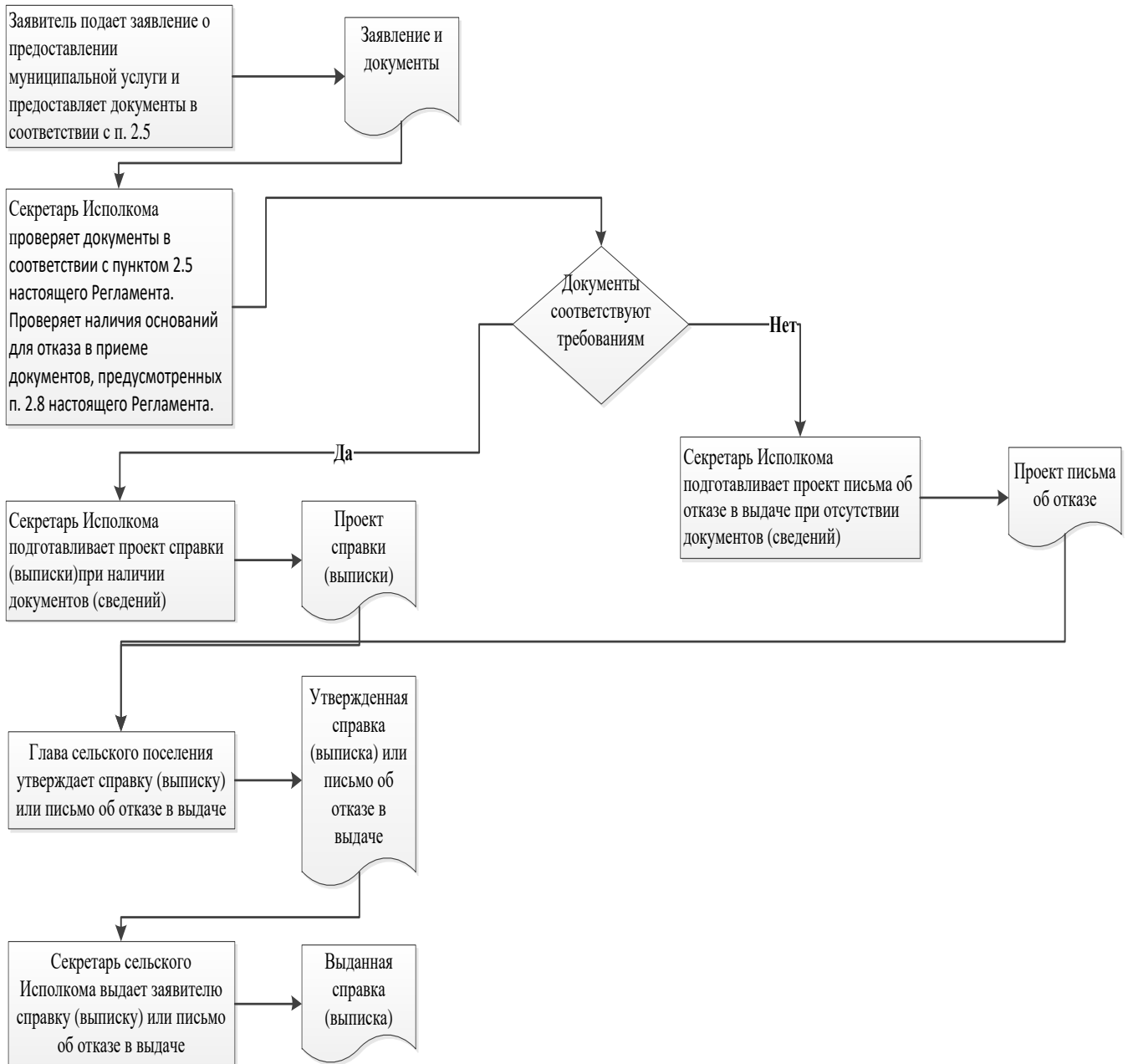

\_\_\_\_\_ муниципаль районы  
Башкарма комитеты житәкчесенә

---

**Гариза**  
**техник хаталарны төзәтү турында**

Муниципаль хезмәт күрсәтүдә жибәрелгән хата турында хәбәр итәм

---

(хезмәт күрсәтү исеме)

Язылган: \_\_\_\_\_

---

Дәрәс мәгълүмат: \_\_\_\_\_

---

Жибәрелгән техник хатаны төзәтүгезне һәм муниципаль хезмәт күрсәтү нәтижәсе булган документка тиешле үзгәрешләр кертүгезне сорыйм.

Түбәндәге документларны беркетәм:

- 1.
- 2.
- 3.

Техник хатаны төзәтү турындагы гаризаны кире кагу турында карар кабул ителгән очракта, әлеге карарны түбәндәге ысул белән жибәрүгезне сорыйм:

электрон документны E-mail адресына жибәрү юлы белән: \_\_\_\_\_;

кәгазьдә расланган күчәрмә рәвешендә почта аша почта жибәрелгән адрес буенча: \_\_\_\_\_.

Муниципаль хезмәт күрсәтү максатыннан, алар нигезендә муниципаль хезмәт күрсәтә торган орган тарафыннан карарлар кабул ителүне исәпкә алып, шул исәптән автоматлаштырылган тәртиптә, шәхси мәгълүматларны эшкәртүгә (жыю, системага салу, туплау, саклау, тәгаенләү (яңарту, үзгәртү), файдалану, тарату (шул исәптән тапшыру), шәхессезләндерү, ябу, шәхси мәгълүматларны юк итү, шулай ук муниципаль хезмәт күрсәтү кысаларында шәхси мәгълүматларны эшкәртү өчен кирәкле булган башка гамәлләр) үземнең ризалыгымны, шулай ук минем тарафтан вәкаләт бирелгән затның ризалыгын раслыйм.

Әлеге гаризага кертелгән, минем шәхесемә һәм мин тәкъдим иткән затка кагылышы, шулай ук минем тарафтан түбәндә кертелгән белешмәләрнең дәрәс булуын раслыйм. Гаризага беркетелгән документлар (документларның күчәрмәләре) Россия

Федерациясе законнары белән билгеләнгән таләпләргә туры килә, гариза биргән вакытта бу документлар гамәлдә һәм андагы мәгълүматлар дөрөс.

Миңа күрсәтелгән муниципаль хезмәтнең сыйфатын бәяләү буенча \_\_\_\_\_ телефоны аша сорапшыруда катнашырга ризалыгымны бирәм.

\_\_\_\_\_ (дата)  
атасының исеме)

\_\_\_\_\_ (имза)

( \_\_\_\_\_ )  
(фамилиясе, исеме,

**Муниципаль хезмәт күрсәтү өчен җаваплы һәм аның үтәлешен контрольдә тотуны гамәлгә ашыручы вазыйфай затларның реквизитлары****Шушмабаш авыл җирлеге башкарма комитеты**

Вазыйфа	Телефоны	Электрон адресы
Башкарма комитет җитәкчесе	<b>88436693124</b>	Shush.Ars@tatar.ru
Секретарь	<b>88436693124</b>	Shush.Ars@tatar.ru

**Муниципаль хезмәт күрсәтүне контрольдә тотучы вазыйфай затларның реквизитлары**

Вазыйфа	Телефоны	Электрон адресы
Җирлек башлыгы	<b>88436693124</b>	Shush.Ars@tatar.ru



Татарстан Республикасы Арча  
муниципаль районының  
Шушмабаш авыл жирлеген  
башкарма комитетының  
«10» октябрь 2017 ел, №31  
карарына 2 нче кушымта

## **Адреслар бирү, үзгәртү һәм гамәлдән чыгару буенча муниципаль хезмәт күрсәтүнең административ регламенты**

Адрес кирәкле объектларга адреслар бирү, адресларны үзгәртү, гамәлдән чыгару, урам-юл челтәре элементларына (федераль эһәмияттәге автомобиль юлларыннан, региональ яисә муниципальара эһәмияттәге автомобиль юлларыннан тыш) исемнәр бирү, муниципаль районның авылара территориясеге чикләрендә планлаштыру структурасы элементларына исемнәр бирү, мондый исемнәрне үзгәртү, аннулировать итү, мәгълүматны дәүләт адреслы реестрында урнаштыру.

### **1. Гомуми нигезләмәләр**

1.1. Муниципаль хезмәт күрсәтүнең әлегә административ регламенты (алга таба - Регламент) адресларны бирү, гамәлдән чыгару (алга таба - муниципаль хезмәт) буенча муниципаль хезмәт күрсәтүнең стандартын һәм тәртибен (алга таба - муниципаль хезмәт) билгели.

1.2. Муниципаль хезмәттән файдаланучылар: физик һәм юридик затлар (алга таба-мөрәжәгать итүчеге

Адресация объектына адрес бирү, аны үзгәртү яки аның адресын гамәлдән чыгару турындагы гариза (алга таба – гариза) адресация объектының милек хужасы тарафыннан шәхсэн яки адресация объектына түбәндәгеге хокукы булган зат тарафыннан бирелә:

- а) хужалык алып бару хокукы;
- б) оператив идарә итү хокукы;
- в) гомерлек мирас итеп биләү хокукы;
- г) даими (сроксыз) файдалану хокукы.

1.3. Муниципаль хезмәт Татарстан Республикасы Арча муниципаль районының Шушмабаш авыл жирлегеге башкарма комитеты (алга таба - Башкарма комитет) тарафыннан күрсәтелә.

1.3.1. Башкарма комитетның урнашкан урыны: (с.) Шушмабаш, Мәктәп ур.,1б й.

Эш графигы:

дүшәмбеге - пәнжешәмбеге: 8.00 сәгатътән 17.00 сәгатъткә кадәр;

жомга: 8.00 сәгатътән 17.00 сәгатъткә кадәр;

ял көннәрег: шимбә, якшәмбеге

Ял итү һәм ашау өчен тәнәфес вакыты эчке хезмәт тәртибе кагыйдәләре белән билгеләнә.

Белешмә өчен телефон 88436693124.

Узу шәхесне таныклау документлары буенча.

1.3.2. Муниципаль районның рәсми сайты “Интернет” мәгълүмат-телекоммуникация челтәрендә (алга таба - “Интернет” челтәре): (<http://www.Arsk.tatar.ru>).

1.3.3. Муниципаль хезмәт турында мәгълүмат түбәндәгеләрдән алынырга мөмкин:

1) Башкарма комитет биналарында гариза бирүчеләр белән эшләү өчен урнаштырылган муниципаль хезмәт турындагы визуаль һәм текстлы мәгълүматны үз эченә алган мәгълүмат стендлары ярдәмендә. Мәгълүмат стендларында урнаштырыла торган мәгълүмат шушы Регламентның 1.1, 1.3.1, 2.3, 2.5, 2.8, 2.10, 2.11, 5.1 пунктларындагы (пунктчаларындагы) муниципаль хезмәт турында белешмәләренә үз эченә ала;

2) [«Интернет» челтәре аша муниципаль районның рәсми сайтында \(http://www.Arsk.tatar.ru.\);](http://www.Arsk.tatar.ru)

3) Татарстан Республикасы дәүләт һәм муниципаль хезмәтләр порталында (<http://uslugi.tatar.ru>);

4) дәүләт һәм муниципаль хезмәтләрнең (функцияләр) бердәм порталында (<http://www.gosuslugi.ru>);

5) башкарма комитетта:

телдән мөрәжәгать иткәндә-шәхсэн яки телефон буенча;

язмача (шул исәптән электрон документ формасында) мөрәжәгать иткәндә - язмача почта аша, электрон почта аша.

1.3.4. Муниципаль хезмәт күрсәтү мәсьәләләре буенча мәгълүмат Арча муниципаль районының рәсми сайтында һәм гариза бирүчеләр белән эшләү өчен Башкарма комитет биналарында мәгълүматни стендларда урнаштырыла.

1.4. Муниципаль хезмәт күрсәтү:

Россия Федерациясенең 2001 елның 25 октябрәндәге 136-ФЗ номерлы жир кодексы (алга таба - РФ Жир кодексы) (РФ законнары жыйнагы, 29.10.2001, №44, ст. 4147);

Россия Федерациясе шәһәр төзелеше кодексы 29.12.2004 ел, №190-ФЗ (алга таба-РФ ШТК) (РФ законнары жыйнагы, 03.01.2005, №1 (1 өлеш), 16 ст.);

28.12.2013 № 443-ФЗ “Россия Федерациясендә жирле үзидарәне оештыруның гомуми принциплары турында” федераль законга (алга таба - 28.12.2013 № 443-ФЗ) (РФ законнары жыйнагы, 30.12.2013, № 52 (I өлеш), 7008 ст.

«Россия Федерациясендә жирле үзидарә оештыруның гомуми принциплары турында» 2003 елның 6 октябрәндәге 131-ФЗ номерлы Федераль закон (алга таба-131-ФЗ номерлы Федераль закон) (РФ законнары жыйнагы, 06.10.2003, №40, ст. 3822);

"Дәүләт һәм муниципаль хезмәтләр күрсәтүне оештыру турында" 2010 елның 27 июлендәге 210-ФЗ номерлы Федераль закон (алга таба - 210-ФЗ номерлы Федераль закон) (РФ законнары жыйнагы, 02.08.2010, № 31, 4179 ст.);

Адресларны бирү, үзгәртү һәм гамәлдән чыгару кагыйдәләре Россия Федерациясе Хөкүмәтенен 19.11.2014 № 1221 (алга таба - Кагыйдәләр) (Рәсми хокукый мәгълүмат интернет-порталы <http://www.pravo.gov.ru>, 24.11.2014) карары белән расланган;

2004 елның 28 июлендәге «Татарстан Республикасында жирле үзидарә турында» 45-ТРЗ номерлы Татарстан Республикасы законы (алга таба – 45-ТРЗ номерлы Закон) («Татарстан Республикасы», 03.08.2004, №155-156);

Арча муниципаль районының “Шушмабаш авыл жирлеге Советы” карары белән кабул ителгән Татарстан Республикасы Арча муниципаль районының 27.10.2014 №111 уставы (алга таба - Устав);

Шушмабаш авыл жирлеге башлыгы раслаган башкарма комитетның эчке хезмәт тәртибе кагыйдәләре (алга таба - Кагыйдәләр).

1.5. Әлеге Регламентта түбәндәге терминнар һәм билгеләмәләр кулланыла:

«ТР Электрон Хөкүмәте - Татарстан Республикасының Электрон документ әйләнеше системасы, Интернетта адресы: <https://intra.tatar.ru>

- адрес – Россия Федерациясендә жирле үзидарәне оештыру принциплары нигезендә структуралаштырылган һәм урам-юл челтәре, планлаштыру структурасы (кирәк булганда) элементлары исемлеген, шулай ук адресация объектының үзенә тиңләштерү мөмкинлеге бирә торган санлы һәм (яки) хәрәфле-санлы билгесен үз эченә алган урнашу урынын тасвирлау;

– дәүләт адреслар реестры – адреслар турында белешмәләрне үз эченә алган дәүләт мәгълүмат ресурсы;

- адресация объекты – бер яки берничә күчәмсез милек объекты, шул исәптән жир кишәрлекләре, яисә адрес бирү кагыйдәләрендә каралган очракта, адрес бирелә торган башка объект;

- федераль мәгълүмат адрес системасы – дәүләт адрес реестрын төзүне, алып бару һәм куллануны тәмин итә торган федераль дәүләт мәгълүмат системасы;

- адрес барлыкка китерә торган элементлар – ил, Россия Федерациясе субъекты, муниципаль берәмлек, торак пункт, урам-юл челтәре элементы, планлаштыру структурасы элементы һәм адресация объектының тиңләштерү элементы;

- адресация объектының тиңләштерү элементы – жир кишәрлеге номеры, тәмамланмаган төзелеш объектларының һәм биналарның (корылмаларның) номерлары, төрләре;

- адресация объектының дәүләт адрес реестрындагы уникаль адрес номеры – дәүләт адрес реестрында адресация объекты адресына бирелә торган язманың номеры;

- планлаштыру структурасы элементы – зона (массив), район (шул исәптән торак район, микрорайон, квартал, сәнәгать районы), бакчачылык, яшелчәчелек һәм коммерциячел булмаган дача берләшмәләре урнашкан территория;

- урам-юл челтәре элементы – урам, проспект, тыкрык, яр буге, майдан, бульвар, тупик, төшү юлы, шоссе, аллея һәм башкалар;

дәүләт һәм муниципаль хезмәтләр күрсәтүнең күпфункцияле үзәгенен читтәге эш урыны - муниципаль районнарның авыл жирлекләрендә документларны кабул итү һәм бирү, мөрәжәгать итүчеләрне консультация тәрәзәсе;

техник хата – муниципаль хезмэт күрсэтүче орган тарафыннан жибәрелгән һәм документларга кертелгән мәгълүматларның (муниципаль хезмэт нәтижәсенен) документлардагы мәгълүматларга туры килмәвенә китергән хата (хата, ялгыш, грамматик яки арифметик хата яки башка шундый хата);

Әлеге Регламентта муниципаль хезмэт күрсәтү турында гариза (алга таба – гариза) дигәндә муниципаль хезмэт күрсәтү турындагы запрос аңлашыла (27.07.2010 елның 27 июлендәге 210-ФЗ номерлы Федераль законның 2 ст. 2 п.). Гариза стандарт бланкта тугырыла (1 нче кушымта).

Әлеге Регламентның гамәлдә булуы капитал төзелеш объектлары (биналар, төзелешләр, корылмалар), капитал төзелеш максатларында бирелгән төзелеш бетмәгән төзелеш объектлары һәм жир кишәрлекләренә кагыла.

Әлеге Регламентның гамәлдә булу вакыты кагылмый.:

- ваклап сату челтәре объектлары (сәүдә һәм хезмэт күрсәтү өлкәсенен капитал булмаган стационар һәм стационар булмаган объектлары);

- автомобиль транспорты тукталышлары (күпкатлы тукталышлардан тыш);

- гараж-төзелеш кооперативларынан тыш, металл һәм аерым торучы капитал гаражлар;

- гамәлдәге яки урнаштырыла торган объектларга бирелгән жир кишәрлекләре.

## 2. Муниципаль хезмэт күрсәтү стандарты

Муниципаль хезмэт күрсәтү стандартына таләпләр атамасы	Стандартка таләпләр эчтәлеге	Хезмэт күрсәтүне яки таләпне билгели торган норматив акт
2.1. Муниципаль хезмэт атамасы	Адреслар бирү, үзгәртү һәм гамәлдән чыгару	РФ Шәһәр төзелеше Кодексы; РФ ЖК
2.2. Турыдан-туры муниципаль хезмэт күрсәтүче жирле үзидарә башкарма-боеру органы исеме	Татарстан Республикасы Арча муниципаль районының Шушмабаш авыл жирлеге башкарма комитеты	авыл жирлеге Уставы
2.3. Муниципаль хезмэт күрсәтү нәтижәсенә тасвирламасы	<p>1. Адресын бирү, үзгәртү яисә аның адресын гамәлдән чыгару турындагы карар (күрсәтмә)</p> <p>2. Адресы объектын үзләштерүдән, үзгәртүдән баш тарту яисә аның адресын гамәлдән чыгару турындагы карар (2 нче кушымта)</p>	П.39 Кагыйдәләр
2.4. Муниципаль хезмэт күрсәтү срогы, шул исәптән муниципаль хезмэт күрсәтүдә катнаша торган оешмаларга мөрәжәгать итү зарурлыгын исәпкә алып, муниципаль хезмэт күрсәтү срогы, Россия Федерациясе законнары белән каралган очракта, муниципаль хезмэт күрсәтүне туктатып тору срогы	<p>Гариза бирү көнен кертәп, 16 эш көне эчендә.<sup>2</sup></p> <p>Муниципаль хезмэт күрсәтү вакытын туктатып тору каралмаган</p>	Кагыйдәләренң 37 пункты

<sup>2</sup> Муниципаль хезмэт күрсәтүнең вакыты административ процедураларны башкару өчен кирәкле иң кыска вакыт аралыкларын бергә кушудан чыгып билгеләнә. Административ процедураларның вакыты эш көннәрендә исәпләнә.

<p>2.5. Муниципаль хезмэт күрсәтү өчен законнар яисә башка норматив хокукий актлар нигезендә кирәкле документларның, шулай ук мөрәжәгать итүче тарафыннан тапшырылырга тиешле муниципаль хезмәтләр күрсәтү өчен кирәкле һәм мәжбүри булган хезмэт күрсәтүләрнең тулы исемлеге, аларны мөрәжәгать итүче тарафыннан алу ысуллары, шул исәптән электрон формада, аларны тапшыру тәртибе</p>	<p>а) аңа (аларга) хокук бирү күчемсез мөлкәтнең Бердәм дәүләт реестрында теркәлмәгән булса, адреслау объектына (объектларына) хокук билгели һәм (яисә) хокук раслый торган документлар;</p> <p>б) күчемсез милек объектларының кадастр паспортлары, аларны үзгәртеп кору нәтижәсендә бер һәм аннан да күбрәк адресация объектының барлыкка килүе тора (күчемсез милек объектларын адресациянең бер һәм аннан да күбрәк яңа объектлары барлыкка килгән очракта);</p> <p>в) адресация объекты төзелешенә рөхсәт (төзелеп килә торган адресация объектларына адрес биргәндә) һәм (яисә) адресация объектын эксплуатациягә кертүгә рөхсәт;</p> <p>г) кадастр планында яисә тиешле территориянең кадастр картасында адрес объектының урнашу схемасы (адреска жир кишәрлеге бирелгән очракта);</p> <p>д) адресация объектының кадастр паспорты (кадастр исәбенә куелган адрес объекты бирелгән очракта);</p> <p>е) адресациянең бер һәм аннан да күбрәк яңа объектлары барлыкка килүгә китерә торган бинаны яңадан төзегәндә һәм (яисә) яңадан планлаштырганда кабул итү комиссиясе акты (адресациянең бер һәм аннан да күбрәк яңа объектлары барлыкка килгән күчемсез милек (биналар) объектлары үзгәргән очракта);</p> <p>Гариза биргәндә мөрәжәгать итүчеләр (мөрәжәгать итүче вәкилләре), эгәр мондый документлар дәүләт хакимияте органы, жирле үзидарә органы яки дәүләт органнары яки жирле үзидарә органнары карамагында булмаса, югарыда күрсәтелгән документларны аңа теркәргә хокуклы.</p>	<p>Кагыйдәләрнең 34 пункты</p>
--	--	--------------------------------

	<p>Кагыйдэлэрнең 34 пунктында күрсәтелгән документлар, мөрәжәгать итүчеләр (мөрәжәгать итүче вәкилләре) тарафыннан көчәйтелгән квалификацияле электрон имза кулланып, вәкаләтле органга электрон документлар рәвешендә тапшырыла.</p> <p>Гариза бирүче муниципаль хезмәттән файдалану өчен гариза бланкын, шәхси мөрәжәгать итеп, Башкарма комитетта алырга мөмкин. Бланкның электрон формасы Башкарма комитетның рәсми сайтында урнаштырылган.</p> <p>Гариза бирүче гаризаны һәм аңа теркәп бирелә торган документларны кәгазьдә түбәндәге ысулларның берсен кулланып тапшыра (жибәрә) ала:</p> <p>шәхсән (гариза бирүче исемнән ышанычнамә нигезендә эш итүче зат тарафыннан);</p> <p>заказлы хат белән почта аша тапшыру турында хәбәрнамә белән.</p> <p>Гариза һәм документлар шулай ук гариза бирүче тарафыннан көчәйтелгән квалификацияле электрон имза белән имзаланган электрон документ рәвешендә гомуми файдаланудагы мәгълүмат-телекоммуникация челтәрләре аша, шул исәптән «Интернет» мәгълүмат-телекоммуникация челтәре һәм дәүләт һәм муниципаль хезмәтләрнең бердәм порталы аша да тапшырылырга (жибәрелергә) мөмкин.</p>	
<p>2.6. Муниципаль хезмәт күрсәтү өчен норматив хокукый актлар нигезендә кирәкле, дәүләт органнары, жирле үзидарә органнары һәм башка оешмалар карамагында булып, гариза бирүче</p>	<p>Ведомствоара бәйләнеш кысаларында алына:</p> <p>1. Күчемсез милекнең бердәм дәүләт реестрыннан өзәтә (күчемсез милек объектына теркәлгән хокуклар турында һәркемгә ачык мәгълүматлар булган);</p> <p>2) күчемсез милекнең бердәм дәүләт реестрыннан күчемсез милек объектына төп характеристикалар һәм</p>	

<p>тапшырырга хокуклы булган документларның тулы исемлеге, гариза бирүченең аларны алу ысуллары, шул исәптән электрон формада, аларны тапшыру тәртибе; әлеге документлар алар карамагында булган оешма, дәүләт оешмасы, жирле үзидарә органы</p>	<p>теркәлгән хокуклар турында өземтә;</p> <p>3) жирле үзидарә органының торак бинаны торак булмаган бинага яки торак булмаган бинаны торак бинага күчерү турында карары (торак бинаны торак булмаган бинага яки торак булмаган бинаны торак бинага күчерү нәтижәсендә бинага адрес бирелгән, үзгәртелгән һәм гамәлдән чыгарылган очракта);</p> <p>4) күчемсез милек объектына төп характеристикалар һәм теркәлгән хокуклар турында күчемсез милек бердәм дәүләт реестрыннан өземтә (14 пунктның " а " пунктчасында күрсәтелгән нигезләр буенча адрес бирү объекты адресын гамәлдән чыгарган очракта);</p> <p>5) күчемсез милекнең бердәм дәүләт кадастрында адрес бирү объекты буенча соратып алына торган белешмәләрнең булмавы турында хәбәрнамә (Кагыйдәләрнең 14 пунктчындагы "б" пунктчасында күрсәтелгән нигезләр буенча адрес бирү объекты адресы юкка чыгарылган очракта).</p> <p>Гариза бирүче тапшырырга хокуклы документларны алу ысуллары һәм тапшыру тәртибе әлеге регламентның 2.5 пунктчында билгеләнгән.</p> <p>Гариза бирүчедән дәүләт органнары, жирле үзидарә органнары һәм башка оешмалар карамагында булган югарыда саналган документларны таләп итү тыела.</p> <p>Югарыда күрсәтелгән мәгълүматлар язылган документларның гариза бирүче тарафыннан тапшырылмавы муниципаль хезмәт күрсәтүне кире кагу өчен сәбәп була алмый.</p>	
2.7. Норматив хокукый актлар	Килешү таләп ителми.	



<p>белән каралган очрақларда муниципаль хезмәт күрсәтү өчен килештерү тиеш булган һәм муниципаль хезмәт күрсәтүче орган тарафыннан гамәлгә ашырыла торган дәүләт хакимияте органнары (жирле үзидарә органнары) һәм аларның структур бүлекчәләре исемлегә</p>		
<p>2.8. Муниципаль хезмәт күрсәтү өчен кирәкле документларны кабул итүне кире кагу буенча сәбәпләрнең тулы исемлегә</p>	<p>1) Документларның тиешле булмаган зат тарафыннан тапшырылуы;  2) тапшырылган документларның әлегә Регламентның 2.5 пунктында күрсәтелгән документлар исемлегенә туры килмәве;  3) гариза һәм гаризага теркәлә торган документларда эчтәлеген аңларга комачаулый торган өстәп язылган, сызылган сүзләр, төзәтмәләр булу;  4) документлар тиешле булмаган органга бирелү</p>	
<p>2.9. Муниципаль хезмәт күрсәтүне туктатып тору яисә кире кагу өчен нигезләрнең тулы исемлегә</p>	<p>Хезмәт күрсәтүне туктатып тору өчен нигезләр каралмаган.  Баш тарту өчен нигезләр:  а) адресация объектына адрес бирү яки аны гамәлдән чыгару турындагы гаризаның әлегә Кагыйдәләрнең 27 һәм 29 пунктларында күрсәтелмәгән зат тарафыннан тапшырылуы;  б) ведомствоара хезмәттәшлек нәтижәсендә соратып алынган жавапта адресация объектына адрес бирү яки аның адресын гамәлдән чыгару өчен кирәкле документның яки мәгълүматның булмавы, һәм тиешле документның гариза</p>	

	<p>бирүче (гариза бирүче исеменнән эш йөртүче зат) тарафыннан аның теләге буенча тапшырылмавы;</p> <p>в) адресация объектына адрес бирү, аның адресын үзгәртү яки гамәлдән чыгару өчен кирәк булган һәм аларны тапшыру бурычы гариза бирүчегә (гариза бирүче исеменнән эш йөртүче затка) йөкләнгән документларның Россия Федерациясе законнарында билгеләнгән тәртипне бозып бирелүе;</p> <p>г) адресация объектына адрес бирү, аның адресын үзгәртү яки гамәлдән чыгару өчен Кагыйдәләренең 5, 8–11 һәм 14–18 пунктларында күрсәтелгән очраklarның һәм шартларының булмавы</p>	
2.10. Муниципаль хезмәт күрсәткән өчен алына торган дәүләт пошлинасын яисә башка түләүне алу тәртибе, күләме һәм алу нигезләре	Муниципаль хезмәт бушлай күрсәтелә	
2.11. Муниципаль хезмәт күрсәтү өчен кирәк һәм мәжбүри булган хезмәтләр күрсәтү өчен түләүне исәпләү методикасы турындагы мәгълүматны да кертеп, әлеге түләүне алу тәртибе, күләме һәм нигезләре	Кирәкле һәм мәжбүри хезмәт күрсәтү таләп ителми	
2.12. Муниципаль хезмәт күрсәтү турында гариза биргәндә һәм әлеге хезмәтләр күрсәтү нәтижәләрен алганда чират көтүнең максималь вакыты	<p>Чират булганда муниципаль хезмәт алуга гариза бирү 15 минуттан артмаска тиеш.</p> <p>Муниципаль хезмәт күрсәтү нәтижәсен алганда чиратта торуның максималь вакыты 15 минуттан артмаска тиеш</p>	

<p>2.13. Мөрәжәгать итүченең муниципаль хезмәт күрсәтү турындагы гаризасын, шул исәптән электрон формадагы гаризасын теркәү вакыты</p>	<p>Гариза килгәннән соң бер көн эчендә</p>	
<p>2.14. Муниципаль хезмәт күрсәтелә торган биналарга, гариза бирүчеләрнең көтү һәм кабул итү урынына, шул исәптән Россия Федерациясенә инвалидларның социаль яклау турындагы законы нигезендә әлеге объектларга инвалидлар өчен керү мөмкинлеген тәмин итүгә, әлеге хезмәтләрне күрсәтү тәртибе турында визуаль, текст һәм мультимедиа мәгълүматын урнаштыруга һәм бизәүгә карата таләпләр</p>	<p>Муниципаль хезмәт күрсәтү янгынга каршы система һәм янгың сүндерү системасы, документлар тутыру өчен кирәкле жиһаз, мәгълүмат стендлары белән тәмин ителгән биналарда алып барыла.</p> <p>Инвалидларның муниципаль хезмәт күрсәтү урынына тоткарлыксыз керү мөмкинлеген тәмин ителә (бинага уңайлы керү-чыгу һәм аның эчендә хәрәкәт итү).</p> <p>Муниципаль хезмәт күрсәтү тәртибе турында визуаль, текстлы һәм мультимедияле мәгълүмат гариза бирүчеләр өчен уңайлы урыннарда, шул исәптән инвалидларның чикләнгән мөмкинлекләрен исәпкә алып урнаштырыла</p>	<p>Кагыйдәләр</p>
<p>2.15. Муниципаль хезмәт күрсәтүләрнең үтемлек һәм сыйфат күрсәткечләре, шул исәптән муниципаль хезмәт күрсәткәндә мөрәжәгать итүченең вазыйфаи затлар белән хезмәттәшлеге саны һәм аларның дәвамлылыгы, муниципаль хезмәт күрсәтүләрнең күпфункцияле үзәгендә, дәүләти һәм муниципаль хезмәтләр күрсәтүнең күпфункцияле үзәге</p>	<p>Муниципаль хезмәт күрсәтүнең һәркем файдалана алырлык булуы һәм сыйфат күрсәткечләре:</p> <p>жәмәгать транспортынан файдалану зонасында бина урнашкан;</p> <p>белгечләрнең, шулай ук гариза бирүчеләрдән документлар кабул итү башкарыла торган бүлмәләрнең житәрлек санды булуы;</p> <p>«Интернет» челтәрендәге мәгълүмат стендларында, мәгълүмат ресурсларында, Бердәм дәүләт һәм муниципаль хезмәтләр порталында муниципаль хезмәт күрсәтү ысуллары, тәртибе һәм сроклары турында тулы мәгълүмат</p>	

<p>читтэн торып эшлэүчеләрендә муниципаль хезмэт күрсәтүләр мөмкинлеге, муниципаль хезмэт күрсәтү барышы турында мәгълүмат алу мөмкинлеге, шул исәптән мәгълүмати-коммуникация технологияләрен кулланып, мәгълүмат алу мөмкинлеге</p>	<p>булу; инвалидларга хезмәтләрдән башкалар белән тигез дәрәжәдә файдаланырга комачаулаучы каршылыкларны узуда ярдәм итү. Түбәндә саналачак очраklar муниципаль хезмэт күрсәтү сыйфатын билгели: документлар кабул иткәндә һәм гариза бирүчеләргә документлар биргәндә чиратлар; муниципаль хезмэт күрсәтү срокларын бозулар; муниципаль хезмэт күрсәтүче муниципаль хезмәткәрләренң гамәлләренә (гамәл кылмауларына) шикаятләр; муниципаль хезмэт күрсәтүче муниципаль хезмәткәрләренң мөрәжәгать итүчеләргә карата тупас, игътибарсыз мөнәсәбәтенә карата шикаятләр. Муниципаль хезмэт күрсәтү турында гариза биргәндә һәм муниципаль хезмэт күрсәтү нәтижәләрен алганда муниципаль хезмэт күрсәтүче вазыйфай затның һәм гариза бирүченең бер тапкыр аралашуы күздә тотыла. Аралашуның дәвамлылыгы регламент белән билгеләнә. Дәүләт һәм муниципаль хезмәтләр күрсәтү буенча күпфункцияле үзәктә (алга таба – күпфункцияле үзәк) муниципаль хезмэт күрсәткәндә консультация бирүне, документлар кабул итү һәм бирүне КФҮ белгече гамәлгә ашыра Муниципаль хезмэт күрсәтү барышы турында мәгълүматны мөрәжәгать итүче Арча муниципаль районының сайтында, дәүләт һәм муниципаль хезмәтләренң бердәм порталында, КФҮтә алырга мөмкин</p>	
---	--	--

<p>2.16. Муниципаль хезмәтне электрон формада күрсәтү үзенчәлекләре</p>	<p>Муниципаль хезмәтне электрон формада алу тәртибе турында консультацияне интернет- кабул итү яки Татарстан Республикасы дәүләт һәм муниципаль хезмәтләр порталы аша алырга мөмкин.</p> <p>Электрон документ рәвешендә муниципаль хезмәт күрсәтү турында гариза «Интернет» мәгълүмат-телекоммуникация челтәрендә федераль мәгълүмат адреслы системасы порталыннан, «Татарстан Республикасы дәүләт һәм муниципаль хезмәтләр порталыннан (<a href="http://uslugi.tatar.ru/">http://uslugi.tatar.ru/</a>) яисә Дәүләт һәм муниципаль хезмәтләрнең (функцияләрнең) бердәм порталыннан файдаланып бирелә (<a href="http://www.gosuslugi.ru/">http:// www.gosuslugi.ru/</a>)</p>	
---	---	--

### **3. Административ процедураларның составы, эзлеклелеге һәм аларны үтәү тәртибенә таләпләр, шул исәптән административ процедураларны электрон рәвештә башкару үзенчәлекләре, шулай ук административ процедураларны күпфункцияле үзәкләрдә, дәүләти һәм муниципаль хезмәтләр күрсәтү күпфункцияле үзәгенең читтән торып эшләү урыннарында башкару үзенчәлекләре**

#### 3.1. Муниципаль хезмәт күрсәткәндә гамәлләрнең эзлеклелеген тасвирлау

##### 3.1.1. Муниципаль хезмәт күрсәтү түбәндәге процедураларны үз эченә ала:

- 1) гариза бирүчегә консультация бирү;
- 2) гаризаны кабул итү һәм теркәү;
- 3) муниципаль хезмәт күрсәтүдә катнаша торган органнарға ведомствоара соратулар формалаштыру һәм жиберү;
- 4) муниципаль хезмәт күрсәтүнең нәтижәсен эзерләү;
- 5) гариза бирүчегә муниципаль хезмәт нәтижәсен бирү.

3.1.2. Муниципаль хезмәт күрсәтү буенча гамәлләрнең эзлеклелеге блок-схемасы 3 нче кушымтада күрсәтелгән.

#### 3.2. Гариза бирүчегә консультация бирү.

3.2.1. Мөрәжәгать итүче муниципаль хезмәтне алу тәртибе турында консультацияләр алу өчен телефон һәм (яисә) электрон почта аша башкарма комитетка мөрәжәгать итәргә хокуклы.

Башкарма комитет белгече мөрәжәгать итүчегә, шул исәптән муниципаль хезмәт алу өчен тапшырыла торган документациянең составы, формасы һәм башка мәсьәләләр буенча консультация бирә һәм, кирәк булганда, гариза бланкын тутыруда ярдәм күрсәтә.

Өлеге пункт белән билгеләнә торган процедуралар гариза бирүче мөрәжәгать иткән көнне гамәлгә ашырыла.

Процедураларның нәтижәсе: тапшырыла торган документларның составы, формасы һәм рөхсәт алуның башка мәсьәләләре буенча бирелә торган консультацияләр.

#### 3.3. Гаризаны кабул итү һәм теркәү

3.3.1. Мөрәжәгать итүче (мөрәжәгать итүче вәкиле) кәгазь чыганакта, кертемнәрне язып, почта аша жибереп һәм тапшыру турында хәбәр итеп, шәхсән яисә электрон документ рәвешендә яисә муниципаль хезмәт күрсәтү турында МФЦ аша гариза жиберә һәм документларны шушы Регламентның 2.5 пункты нигезендә бүлеккә тапшыра. Гариза һәм документлар читтән торып эш урыны

аша бирелергә мөмкин. Читтәге эш урыннары исемлеге 4 нче кушымтада китерелгән.

Электрон документ рәвешендә муниципаль хезмәт күрсәтү турында гариза Башкарма комитетка электрон почта яисә Интернет аша жиберелә. Электрон формада кергән гаризаны теркәү билгеләнгән тәртиптә башкарыла.

3.3.2. Башкарма комитет белгече, гаризаларны кабул итүче, түбәндәгеләрне гамәлгә ашыра:

гариза бирүченең шәхесен таныклай;

гариза бирүченең вәкаләтләрен тикшерә (ышанычнамә буенча эш иткән очракта);

әлеге Регламентның 2.5 пунктында каралган документларның булбулмавын тикшерә;

тапшырылган документларның билгеләнгән таләпләргә туры килү-килмәвен тикшерә (документларның күчермәләрен тиешенчә ясау, документларда төзәтүләр, өстәп язучылар, сызылган сүзләр һәм башка килештерелмәгән төзәтүләрнең булмавы).

Кисәтүләр булмаган очракта, башкарма комитет белгече түбәндәгеләрне гамәлгә ашыра:

гаризаны кабул итә һәм аны махсус журналда терки;

гариза бирүчегә тапшырылган документларның аларны кабул итү көне, сугылган номеры, муниципаль хезмәтне күрсәтү көне һәм вакыты турында билгеләнгән исемлеге күчермәсен тапшыра;

гариза бирү жирлек башлыгына.

Документларны кабул итүдән баш тарту өчен нигезләр булган очракта, белгеч, документларны кабул итеп алучы мөрәжәгать итүчегә гаризаны теркәү өчен каршылыклар барлыгы турында хәбәр итә һәм документларны кабул итүдән баш тарту өчен ачыкланган нигезләрнең эчтәлеген язма рәвештә аңлатып, документларны аңа кайтара.

Әлеге пункт белән билгеләнә торган процедуралар түбәндәге вакыт эчендә башкарыла:

гариза һәм документлар кабул итү – 15 минут эчендә;

гаризаны теркәү -кергән вакыттан бер көн эчендә.

Процедураларның нәтижәсе: жирлек башлыгына карауга юнәлтелгән кабул ителгән һәм теркәлгән гариза яисә мөрәжәгать итүчегә кайтарылган документлар.

3.3.3. Авыл жирлегә башлыгы гаризаны карый, башкаручыны билгели һәм гаризаны бүлеккә жиберә.

Әлеге пункт белән билгеләнә торган процедура гариза теркәлгәннән соң бер көн эчендә гамәлгә ашырыла.

Процедураның нәтижәсе: башкаручыга жиберелгән гариза.

3.4. Муниципаль хезмәт күрсәтүдә катнашучы органнарға ведомствоара соратулар формалаштыру һәм жиберү

3.4.1. Авыл жирлеге секретаре электрон рәвештә ведомствоара электрон хезмәттәшлек системасы ярдәмендә түбәндәгеләрне бирү турында запрослар жиберә:

1. Күчемсез милекнең бердәм дәүләт реестрыннан өземтә (күчемсез милек объектына теркәлгән хокуklar турында һәркемгә ачык мәгълүматлар булган);

2) күчемсез милекнең бердәм дәүләт реестрыннан күчемсез милек объектына төп характеристикалар һәм теркәлгән хокуklar турында өземтә;

3) жирле үзидарә органының торак бинаны торак булмаган бинага яки торак булмаган бинаны торак бинага күчерү турында карары (торак бинаны торак булмаган бинага яки торак булмаган бинаны торак бинага күчерү нәтижәсендә бинага адрес бирелгән, үзгәртелгән һәм гамәлдән чыгарылган очракта);

4) күчемсез милек объектына төп характеристикалар һәм теркәлгән хокуklar турында күчемсез милек бердәм дәүләт реестрыннан өземтә (14 пунктның " а " пунктчасында күрсәтелгән нигезләр буенча адрес бирү объекты адресын гамәлдән чыгарган очракта);

5) күчемсез милекнең Бердәм дәүләт кадастрында адресация объекты буенча соратып алына торган белешмәләрнең булмавы турында хәбәрнамә (Кагыйдәләрнең 14 пунктындагы "б" пунктчасында күрсәтелгән нигезләр буенча адресация объекты адресы гамәлдән чыгарылган очракта).

Әлеге пункт белән билгеләнә торган процедуралар муниципаль хезмәт күрсәтү турында гариза килгән вакыттан алып бер эш көне эчендә гамәлгә ашырыла.

Процедураның нәтижәсе: хакимият органнарына жиберелгән мөрәжәгатьләр.

3.4.2. Ведомствоара электрон бәйләнеш системасы аша кергән соратулар нигезендә мәгълүматлар белән тәмин итүче белгечләр соратып алына торган документларны (мәгълүматны) тапшыралар яки муниципаль хезмәт күрсәтү өчен кирәкле документ һәм (яки) мәгълүмат булмавы турында хәбәрнамәләр жиберәләр (алга таба – баш тарту турында хәбәрнамә).

Әлеге пункт белән билгеләнгән процедуралар түбәндәге срокларда гамәлгә ашырыла:

Росреестр белгечләре тарафыннан жиберелә торган документлар (белешмәләр) буенча өч эш көненнән артык түгел;

калган тәминатчылар буенча – документ һәм мәгълүмат тапшыручы оешмага ведомствоара сорату кергән көннән алып биш көн эчендә, әгәр дә федераль законнар, Россия Федерациясе Хөкүмәтенең хокукый актлары һәм Татарстан Республикасының федераль законнар нигезендә кабул ителгән норматив-хокукый актлары белән ведомствоара соратуга җавап эзерләү һәм жиберүнең башка сроклары билгеләнмәгән булса;

Процедураларның нәтижәсе: авыл жирлеге башкарма комитетына жиберелгән документлар (белешмәләр) яисә баш тарту турында хәбәрнамә.

### 3.5. Муниципаль хезмәт күрсәтү нәтижәсен эзерләү



3.5.1. Авыл жирлеге секретаре түбэндөгелөрне гамэлгэ ашыра:

гаризага кушып бирелэ торган документлардагы мэгълүматларны тикшерэ; элеге Регламентның 2.9 пунктында каралган муниципаль хезмэт күрсәтүдән баш тарту өчен нигезләрнең булуын тикшерэ.

Муниципаль хезмэт күрсәтүдән баш тарту өчен нигезләр булган очракта, авыл жирлеге секретаре муниципаль хезмэт күрсәтү турында мотивлаштырылган баш тарту проектын эзерли (алга таба - мотивлаштырылган баш тарту).

Муниципаль хезмэт күрсәтүдән баш тарту өчен нигезләр булмаган очракта, авыл жирлеге секретаре түбэндөгелөрне гамэлгэ ашыра:

- ТР Төзелеш, архитектура һәм торак-коммуналь хужалык министрлыгының «Техник инвентаризация бюросы» РДУП (алга таба «БТИ» РДУП) беркетелгән адреслар булу турында сорау эзерләү;

Элеге пункт белән билгеләнгән процедуралар запросларга җаваплар кERGән вакыттан соң өч көннән дә соңга калмыйча гамэлгэ ашырыла.

Процедураларның нәтижәсе: «БТИ» РГУПка бирелгән адреслар турында сорату;

3.5.2. «БТИ» РГУП белгече соратуда күрсәтелгән адресны тикшерэ һәм бирелгән адресларның булу-булмавы турында белешмә эзерли.

Элеге пункт белән билгеләнэ торган процедуралар «БТИ» РГУП регламенты белән билгеләнгән срокларда гамэлгэ ашырыла.

Процедураларның нәтижәсе: бирелгән адреслар турында белешмә.

3.5.3. Авыл жирлеге секретаре, “БТИ” РДУПыннан җавап алганнан соң түбэндөгелөрне гамэлгэ ашыра:

адресация объектына яисэ мотивлаштырылган кире кагу объектына (алга таба - карар проектын) бирү, үзгәртү турындагы карар проектын рәсмиләштерү; карар проектын жирлек башлыгы белән килештерү.

Элеге пункт белән билгеләнгән процедуралар "БТИ" РДУПтан җавап алу вакытыннан өч көннән дә соңга калмыйча гамэлгэ ашырыла.

Процедураларның нәтижәсе: жирлек башлыгын килештерүгэ юнәлдерелгән карар проектын.

3.5.4. Жирлек башлыгы, карар проектына яисэ дәлилләнгән кире кагу проектына кул куя һәм авыл жирлеге секретарена җибәрэ.

Элеге пункт белән билгеләнэ торган процедуралар алдагы процедура тәмамлаганнан соң бер көн эчендэ гамэлгэ ашырыла.

Процедураның нәтижәсе: адресация объектына адрес бирү, аны үзгәртү яисэ дәлилләнгән кире кагу турында имзаланган карар.

3.5.5. Авыл жирлеге секретаре адресация объектын бирү, үзгәртү яисэ нигезле рәвештэ кире кагу турындагы карарны терки, номер тапшыра.

Элеге пункт белән билгеләнэ торган процедуралар алдагы процедура тәмамлаганнан соң бер көн эчендэ гамэлгэ ашырыла.

Процедураларның нәтижәсе: адресны бирү, үзгәртү турында теркәлгән карар яисэ дәлилләнгән баш тарту.

3.6. Гариза бирүчегэ муниципаль хезмэт нәтижәсен бирү.

3.6.1. Авыл жирлеге секретаре, мөрәжәгать итүчегә кабул ителгән карар турында хәбәр итә һәм мөрәжәгать итүчегә йә адресын бирү, адресын үзгәртү яисә дәлилләнгән кире кагу турында башкарма комитетның карарын почта аша жиберә.

Әлеге пункт белән билгеләнә торган процедура түбәндәгечә башкарыла:

гариза бирүче шәхсән килгән очракта -15 минут эчендә;

процедура тәмамланганнан соң, әлеге Регламентның 3.5 пунктында каралган җавап почта аша хат жибергән очракта, бер көн эчендә.

Процедураның нәтижәсе: адресация объектына адреслау объектын бирү, үзгәртү яисә дәлилләнгән кире кагу турында мөрәжәгать итүчегә бирелгән (юнәлдерелгән) карар.

### 3.7. МФЦ аша муниципаль хезмәт күрсәтү

3.7.1. Мөрәжәгать итүче муниципаль хезмәтне МФЦда алу өчен МФЦда, МФЦның читтән алынган эш урынына мөрәжәгать итәргә хокуклы.

3.7.2. КФҮ аша муниципаль хезмәт күрсәтү билгеләнгән тәртиптә расланган КФҮ эше регламенты нигезендә гамәлгә ашырыла.

3.7.3. КФҮдән муниципаль хезмәт алуга документлар килгәндә, процедуралар әлеге Регламентның 3.3 - 3.5 пунктлары нигезендә башкарыла. Муниципаль хезмәт нәтижәсе күпфункцияле үзәккә жиберелә.

### 3.8. Техник хаталарны төзәтү.

3.8.1. Муниципаль хезмәт нәтижәсе булган документта техник хата ачыкланган очракта, мөрәжәгать итүче башкарма комитетка түбәндәгеләрне тапшыра:

техник хатаны төзәтү турында гариза (5 нче кушымта);

мөрәжәгать итүчегә техник хатасы булган муниципаль хезмәт күрсәтү нәтижәсе буларак бирелгән документ;

техник хаталар булуны раслый торган юридик көчкә ия документлар;

Муниципаль хезмәт нәтижәсе булган документта күрсәтелгән белешмәләрдә техник хатаны төзәтү турында гариза гариза бирүче (аның вәкиле) шәхсән яки почта аша (шул исәптән электрон почта аша) яки дәүләт һәм муниципаль хезмәтләрнең бердәм порталы яки дәүләт һәм муниципаль хезмәтләр күрсәтү күпфункцияле үзәге аша бирелә.

3.8.2. Документлар кабул итү өчен җаваплы белгеч техник хатаны төзәтү турындагы гаризаны кабул итә, гаризаны һәм аңа беркетелгән документларны терки һәм аларны Бүлеккә тапшыра.

Әлеге пункт белән билгеләнә торган процедура гариза теркәлгәннән соң бер көн эчендә гамәлгә ашырыла.

Процедураның нәтижәсе: жирлек секретаре каравына юнәлтелгән кабул

ителгән һәм теркәлгән гариза.

3.8.3. Авыл жирлеге секретаре документлар карый һәм хезмәт нәтижәсе булган документка төзәтмәләр кертү максатларында әлеге Регламентның 3.5 пунктында каралган процедураларны гамәлгә ашыра һәм мөрәжәгать итүчегә (вәкаләтле вәкилгә) техник хата булган документның төп нөсхәсен төшереп калдыру өчен шәхсән рәсемгә төшереп калдыру өчен, яисә мөрәжәгать итүчегә техник хата булган документның башкарма комитетына (электрон почта ярдәмендә) документ алу мөмкинлегенә турында хат жиберә.

Әлеге пункт белән билгеләнә торган процедура, техник хата ачыкланганнан соң яки жиберелгән хата турында теләсә кайсы кызыксынган заттан гариза алганнан соң, өч көн эчендә гамәлгә ашырыла.

Процедураның нәтижәсе: гариза бирүчегә тапшырылган (жиберелгән) документ.

#### **4. Муниципаль хезмәт күрсәтүне контрольдә тоту тәртибе һәм формалары**

4.1. Муниципаль хезмәт күрсәтүнең тулылыгын һәм сыйфатын контрольдә тоту гариза бирүчеләрнең хокукларын бозу очракларын ачыклау һәм бетерүен, муниципаль хезмәт күрсәтү процедураларының үтәлешен тикшерүне, жирле үзидарә органы вазыйфай затларының гамәлләренә (гамәл кылмауларына) карарлар эзерләүне үз эченә ала.

Административ процедураларның үтәлешен контрольдә тоту формаларына түбәндәгеләр керә:

- 1) муниципаль хезмәт күрсәтү буенча документ проектларын тикшерү һәм килештерү. Тикшерү нәтижәсе булып проектларны имзалау тора;
- 2) билгеләнгән тәртиптә алып барыла торган эш башкаруны тикшерү;
- 3) муниципаль хезмәт күрсәтү процедураларының үтәлешенә билгеләнгән тәртиптә контроль тикшерүләр уздыру.

Контроль тикшерүләр план буенча (жирле үзидарә органы эшчәнлегенең ярты еллык яки еллык планнары нигезендә башкарыла) һәм планнан тыш булырга мөмкин. Тикшерүләр уздырганда муниципаль хезмәт күрсәтүгә (комплекслы тикшерүләр) бәйле барлык мәсьәләләр дә яисә мөрәжәгать итүченең конкрет мөрәжәгәте буенча карала ала.

Муниципаль хезмәт күрсәткәндә һәм карар кабул иткәндә гамәлләрнең башкарылуын тикшереп торуну гамәлгә ашыру максатларында башкарма комитет житәкчесенә муниципаль хезмәт күрсәтү нәтижәләре турында белешмәләр бирелә.

4.2. Муниципаль хезмәт күрсәтү буенча административ процедуралар тарафыннан билгеләнгән гамәлләр эзлеклелегә буенча агымдагы контроль Башкарма комитет житәкчесенең инфраструктура үсеше буенча урынбасары,

муниципаль хезмэт күрсәтү буенча эшне оештыру өчен җаваплы, шулай ук инфраструктура үсеше бүлеге белгечләре тарафыннан башкарыла.

4.3. Агымдагы контрольне гамәлгә ашыручы вазифаи затлар исемлеге жирле үзидарә органының структур бүлекчәләре турындагы нигезләмәләр һәм вазифаи регламентлар белән билгеләнә.

Үткәрелгән тикшерүләр нәтижәләре буенча гариза бирүчеләрнең хокуклары бозылу очраklары ачыкланган очракта, гаепле затлар Россия Федерациясе законнары нигезендә җаваплылыкка тартыла.

4.4. Жирле үзидарә органы житәкчәсе гариза бирүчеләрнең мөрәжәгатьләре вакытында карап тикшерелмәве өчен җаваплы.

Жирле үзидарә органының структур бүлекчәсе житәкчәсе (житәкче урынбасары) әлеге Регламентның 3 бүлегендә күрсәтелгән административ гамәлләрне вакытында һәм (яки) тиешенчә үтәмәгән өчен җаваплы.

Муниципаль хезмэт күрсәтү барышында кабул ителә торган (гамәлгә ашырыла торган) карарлар һәм гамәлләр (гамәл кылмау) өчен вазыйфаи затлар һәм башка муниципаль хезмәткәрләр законда билгеләнгән тәртиптә җаваплы.

4.5. Гражданныр, аларның берләшмәләре һәм оешмалары ягыннан муниципаль хезмэт күрсәтүне тикшереп тору муниципаль хезмэт күрсәткәндә, муниципаль хезмэт күрсәтү тәртибе турында тулы, актуаль һәм дөрес мәгълүмат алганда һәм муниципаль хезмэт күрсәтү барышында мөрәжәгатьләрне (шикаятьләрне) судка кадәр карау мөмкинлеге булганда эшчәнлекнең ачыклығы ярдәмендә гамәлгә ашырыла.

### **Муниципаль хезмэт күрсәтүче органнарның, шулай ук аларның вазыйфаи затларының, муниципаль хезмәткәрләренә карарларына һәм гамәлләренә (гамәл кылмауларына) карата судка кадәр (судтан тыш) шикаять бирү тәртибе**

5.1. Муниципаль хезмәттән файдаланучылар муниципаль хезмэт күрсәтүдә катнашучы Комитет хезмәткәрләренә гамәлләренә (гамәл кылмауларына) судка кадәрге тәртиптә Башкарма комитетка шикаять бирергә хокуклы.

Гариза бирүче түбәндәге очраklарда шикаять белән мөрәжәгать итә ала:

1) гариза бирүченә муниципаль хезмэт күрсәтү турындагы гаризасын теркәү вакытын бозу;

2) муниципаль хезмэт күрсәтү вакытын бозу;

3) мөрәжәгать итүченә муниципаль хезмэт күрсәтү өчен Россия Федерациясе, Татарстан Республикасы, Арча муниципаль районы норматив хокукый актларында каралмаган документларын таләбе;

4) гариза бирүчедән муниципаль хезмэт күрсәтү өчен Россия Федерациясе, Татарстан Республикасы норматив хокукый актлары, муниципаль хокукый актлар белән каралган документларны кабул итүдән баш тарту;

5) федераль законнарда һәм алар нигезендә кабул ителгән Россия Федерациясенә, Татарстан Республикасының, Арча муниципаль районының башка норматив хокукый актларында баш тартсалар, муниципаль хезмэт күрсәтүдән баш тарту;

б) муниципаль хезмэт күрсәткәндә гариза бирүчедән Россия Федерациясе, Татарстан Республикасы, Арча муниципаль районы норматив-хокукый актлары белән билгеләнмәгән түләүне таләп итү;

7) Башкарма комитетның, Башкарма комитетның вазыйфай затының муниципаль хезмэт күрсәтү нәтижәсендә бирелгән документларда жибәрелгән хаталарны һәм ялгышларны төзәтүдән баш тартуы яисә мондый төзәтмәләрнең билгеләнгән срогын бозу.

5.2. Шикаять язмача кәгазьдә яки электрон формада бирелә.

Шикаятьне почта аша, КФҮ аша, "Интернет" мәгълүмат-телекоммуникация челтәреннән, Арча муниципаль районының рәсми сайтынан файдаланып жибәрергә мөмкин ([http://www. Arsk.tatarstan.ru](http://www.Arsk.tatarstan.ru)), Татарстан Республикасының дәүләти һәм муниципаль хезмәтләре бердәм порталы (<http://uslugi.tatar.ru/>), Дәүләти һәм муниципаль хезмәтләрнең (функцияләрнең) бердәм порталы (<http://www.gosuslugi.ru/>), шулай ук мөрәжәгать итүчене шәхсән кабул иткәндә кабул ителергә мөмкин.

5.3. Шикаятьне карау срогы - аны теркәгән көннән алып унбиш эш көне эчендә. Муниципаль хезмэт күрсәтүче органның, муниципаль хезмәтне күрсәтүче органдагы вазыйфай затның мөрәжәгать итүчедән документларны кабул итүдән баш тартуына яисә жибәрелгән басма хаталарны һәм хаталарны төзәтүдә яисә мондый төзәтүләрнең билгеләнгән срогы бозылган очракта - аны теркәгән көннән алып биш эш көне эчендә кире кагылган очракта.

5.4. Шикаятьтә түбәндәге мәгълүмат булырга тиеш:

1) карарларына һәм гамәлләренә (гамәл кылмауларына) карата шикаять белдерелә торган хезмэт күрсәтүче органның, хезмэт күрсәтүче органның вазифай затының яисә муниципаль хезмәткәренә исем-атамасы;

2) мөрәжәгать итүче- физик затның фамилиясе, исеме, атасының исеме (соңгысы - булган очракта), яшәү урыны турында белешмәләр, мөрәжәгать итүче-юридик затның урнашу урыны турында белешмәләр, шулай ук элемент өчен телефон номеры (номерлары), электрон почта адресы (булган очракта) һәм мөрәжәгать итүчегә жавап жибәрелергә тиешле почта адресы (булганда);

3) муниципаль хезмэт күрсәтә торган органның, муниципаль хезмэт күрсәтә торган органның вазифай затының яки муниципаль хезмәткәрнең шикаять белдерелә торган карарлары һәм гамәлләре (гамәл кылмаулары) турында мәгълүматлар;

4) мөрәжәгать итүченең хезмэт күрсәтә торган органның, хезмэт күрсәтә торган органның вазифай затының яисә муниципаль хезмәткәрнең карары һәм гамәле (гамәл кылмавы) белән килешмәвенә нигез булган дәлилләр.

5.5. Шикаятькә анда баян ителгән хәлләрне раслый торган документларның күчермәләре беркетеп бирелергә мөмкин. Бу очракта шикаятьтә аңа беркетеп бирелә торган документлар исемлеге китерелә.

5.6. Шикаятькә муниципаль хезмэт күрсәтүче имза сала.

5.7. Шикаятьне карау нәтижәләре буенча башкарма комитет житәкчесе (муниципаль район башлыгы) түбәндәге карарларның берсен кабул итә:

1) шикаятъне канәгатъләндерә, шул исәптән кабул ителгән карарны гамәлдән чыгару, хезмәт күрсәтү нәтижәсендә бирелгән документларда хезмәт күрсәтүче орган тарафыннан җибәрелгән басма хаталарны һәм хаталарны төзәтү, мөрәжәгать итүчегә түләтү Россия Федерациясе норматив хокукый актларында, Татарстан Республикасы норматив хокукый актларында каралмаган акчаларны кире кайтару рәвешендә, шулай ук башка рәвешләрдә;

2) шикаятъне канәгатъләндерүдән баш тарта.

Әлеге пунктта күрсәтелгән карар кабул ителгән көннән соң килә торган көннән дә соңга калмыйча, гариза бирүчегә язма рәвештә һәм, гариза бирүченең теләге буенча, электрон формада шикаятъне карап тикшерү нәтижәләре турында дәлилләнгән җавап җибәрелә.

5.8. Шикаятъне карап тикшерү барышында яисә нәтижәләре буенча административ хокук бозу яисә җинаятьләр составы билгеләре ачыкланган очракта, шикаятъләрне карау вәкаләтләре бирелгән вазыйфай зат булган материалларны кичекмәстән прокуратура органнарына җибәрә.

**Гариза**

Россия Федерациясе Финанс министрлыгы билгеләгән форма буенча.

**Карар**

\_\_\_\_\_ 20 ел \_\_\_\_\_

**Күчөмсөз милек объектына адрес бирү турында**

Россия Федерациясе Жир кодексының 25.10.2001 ел, №136-ФЗ, Россия Федерациясе Шәһәр төзелеш кодексының 29.12.2004 ел, № 190-ФЗ, муниципаль берәмлек уставы нигезендә «\_\_\_\_\_ Татарстан Республикасы муниципаль районының " \_\_\_\_\_ авыл жирлегенә" муниципаль берәмлегенә башлыгы карар бирә:

1. Күчөмсөз милек объектына адрес бирергә (Хокук иясенә Ф. И. а.и.); мөрәжәгать итүченә корылма урнашкан жир кишәрлегенә хокукын билгели торган документ): 422259 Татарстан Республикасы, \_\_\_\_\_ муниципаль район, \_\_\_\_\_ (шәһәр, авыл жирлегенә) \_\_\_\_\_, урам \_\_\_\_\_, йорт \_\_\_\_\_

житәкчесе



Муниципаль хезмэт күрсәтү буенча гамәлләрнең эзлеклелеге блок-схемасы

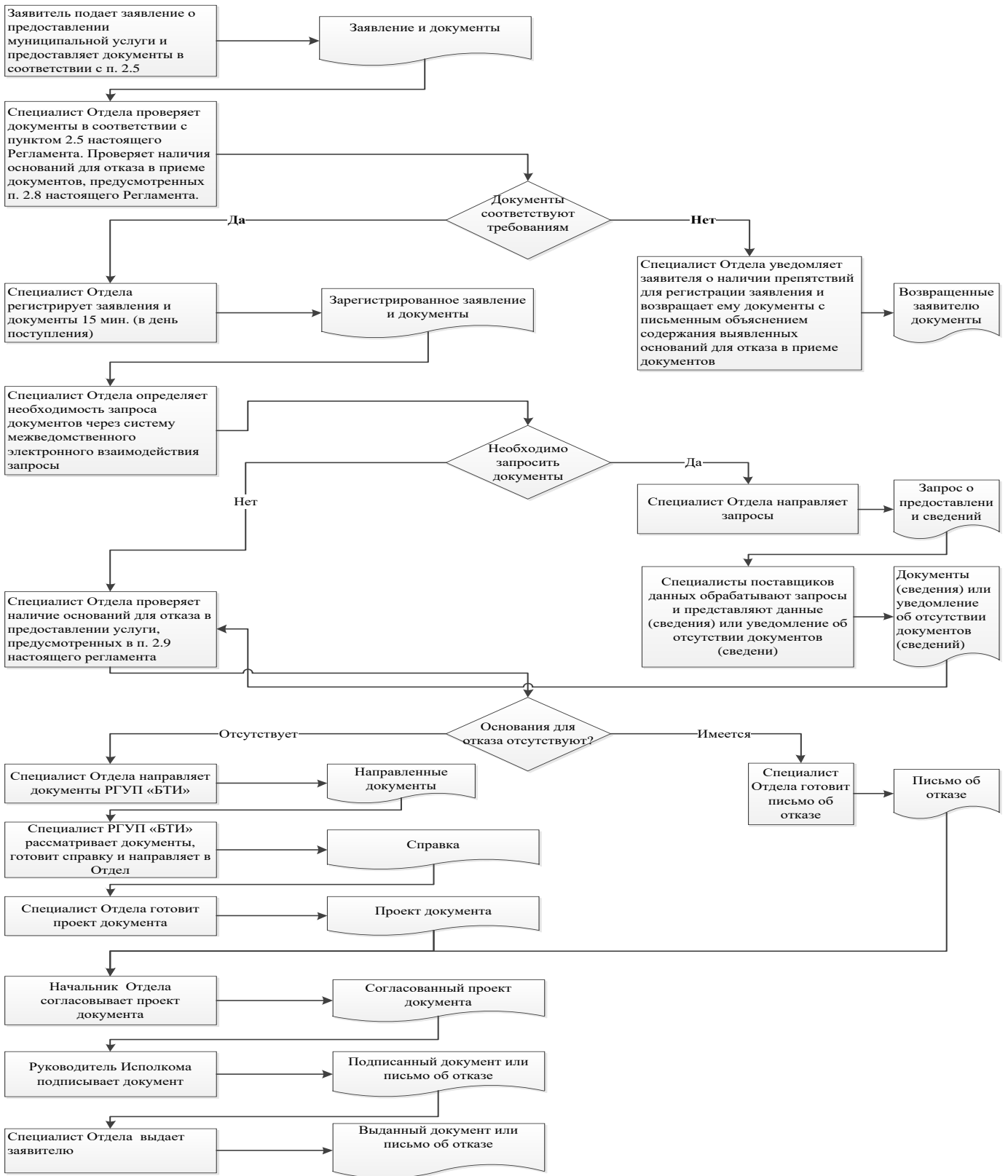

## Ерактагы эш урыннары исемлеге һәм документларны кабул итү графигы

№ т/б	Ерактагы эш урынының урнашу урыны	Хезмәт күрсәтүче торак пунктлар	Кабул итү графигы документлар

\_\_\_\_\_  
муниципаль  
районы Башкарма комитеты  
житэкчесенә

### Гариза техник хаталарны төзөтү турында

Муниципаль хезмэт күрсәтүдә жибәрелгән хата турында хәбәр итәм

(хезмэт күрсәтү исеме)

Язылган: \_\_\_\_\_

Дөрес мәгълүмат: \_\_\_\_\_

Жибәрелгән техник хатаны төзөтүгезне һәм муниципаль хезмэт күрсәтү нәтижәсе булган документка тиешле үзгәрешләр кертүгезне сорыйм.

Түбәндәге документларны беркетәм:

- 1.
- 2.
- 3.

Техник хатаны төзөтү турындагы гаризаны кире кагу турында карар кабул ителгән очракта, әлеге карарны түбәндәге ысул белән жибәрүгезне сорыйм:

электрон документны E-mail адресына жибәрү юлы белән: \_\_\_\_\_;

кәгазьдә расланган күчermә рәвешендә почта аша почта жибәрелгән адрес буенча:

Муниципаль хезмэт күрсәтү максатыннан, алар нигезендә муниципаль хезмэт күрсәтә торган орган тарафыннан карарлар кабул ителүне исәпкә алып, шул исәптән автоматлаштырылган тәртиптә, шәхси мәгълүматларны эшкәртүгә (жыю, системага салу, туплау, саклау, тәгаенләү (яңарту, үзгәртү), файдалану, тарату (шул исәптән тапшыру), шәхессезләндерү, ябу, шәхси мәгълүматларны юк итү, шулай ук муниципаль хезмэт күрсәтү кысаларында шәхси мәгълүматларны эшкәртү өчен кирәкле булган башка гамәлләр) үземнең ризалыгымны, шулай ук минем тарафтан вәкаләт бирелгән затның ризалыгын раслыйм.

Әлеге гаризага кертелгән, минем шәхесемә һәм мин тәкъдим иткән затка кагылышлы, шулай ук минем тарафтан түбәндә кертелгән белешмәләрнең дөрес

булуын раслыйм. Гаризага беркетелгән документлар (документларның күчермэләре) Россия Федерациясе законнары белән билгеләнгән таләпләргә туры килә, гариза биргән вакытта бу документлар гамәлдә һәм андагы мәгълүматлар дөрөс.

Миңа күрсәтелгән муниципаль хезмәтнең сыйфатын бәяләү буенча \_\_\_\_\_ телефоны аша сораштыруда катнашырга ризалыгымны бирәм.

\_\_\_\_\_  
(дата)  
атасының исеме)

\_\_\_\_\_ ( \_\_\_\_\_ )  
(имза) (фамилиясе, исеме,

**Муниципаль хезмәт күрсәтү өчен җаваплы һәм аның үтәлешен контрольдә тотуны гамәлгә ашыручы вазыйфай затларның реквизитлары****Шушмабаш авыл җирлеге башкарма комитеты**

Вазыйфа	Телефоны	Электрон адресы
Башкарма комитет җитәкчесе	<b>88436693124</b>	Shush.Ars@tatar.ru
Секретарь	<b>88436693124</b>	Shush.Ars@tatar.ru

**Муниципаль хезмәт күрсәтүне контрольдә тотучы вазыйфай затларның реквизитлары**

Вазыйфа	Телефоны	Электрон адресы
Җирлек башлыгы	<b>88436693124</b>	Shush.Ars@tatar.ru

Татарстан Республикасы Арча муниципаль районының Шушмабаш авыл жирлегә башкарма комитетының «10» октябрь 2017 ел, №31 карарына 3 нче кушымта

Васыять яисә ышанычнамә таныклыгы бирү буенча нотариаль гамәлләр кылу буенча муниципаль хезмәт күрсәтү административ регламенты

## 1. Гомуми нигезләмәләр.

1.1. Муниципаль хезмәт күрсәтүнең әлеге административ регламенты (алга таба - Регламент) васыять яисә ышанычнамә таныклыгы бирү буенча нотариаль гамәлләр кылу буенча муниципаль хезмәт күрсәтүнең тәртибен (алга таба - муниципаль хезмәт) билгели.

1.2. Муниципаль хезмәттән файдаланучылар: физик затлар (алга таба-гариза бирүче).

1.3. Муниципаль хезмәт Арча муниципаль районының Шушмабаш авыл жирлегә башкарма комитеты (алга таба - Башкарма комитет) тарафыннан күрсәтелә.

1.3.1. Башкарма комитетның урнашкан урыны: Шушмабаш ур., Мәктәп ур., 16 й.

Эш графигы:

дүшәмбе - пәнжешәмбе: 8.00 сәгатьтән 17.00 сәгатькә кадәр;

җомга: 8.00 сәгатьтән 17.00 сәгатькә кадәр;

ял көннәре: шимбә, якшәмбе

Ял итү һәм ашау өчен тәнәфес вакыты эчке хезмәт тәртибе кагыйдәләре белән билгеләнә.

Белешмә өчен телефон 88436693124.

Узу шәхесне таныклау документлары буенча.

1.3.2. Муниципаль районның рәсми сайты “Интернет” мәгълүмат-телекоммуникация челтәрендә (алга таба - “Интернет” челтәре): (<http://www.Arsk.tatar.ru>).

1.3.3. Дәүләт хезмәте күрсәтү турындагы мәгълүмат түбәндәгечә алынырга мөмкин:

1) башкарма комитет биналарында урнашкан муниципаль хезмәт турында визуаль һәм текстлы мәгълүматлы стендлар ярдәмендә мөрәҗәгать итүчеләр белән эшләү өчен. Мәгълүмат стендларында урнаштырыла торган мәгълүмат шушы Регламентның 1.1, 1.3.1, 2.3, 2.5, 2.8, 2.10, 2.11, 5.1 пунктларындагы (пунктчаларындагы) муниципаль хезмәт турында белешмәләрне үз эченә ала;

2) «Интернет» челтәре аша муниципаль районның рәсми сайтында (<http://www.Arsk.tatar.ru>);

3) Татарстан Республикасы дәүләт һәм муниципаль хезмәтләр порталында (<http://uslugi.tatar.ru>);

4) дәүләт һәм муниципаль хезмәтләрнең (функцияләр) бердәм порталында (<http://www.gosuslugi.ru>);

5. Башкарма комитетта:

телдән мөрәжәгать иткәндә-шәхсән яки телефон буенча;

язмача (шул исәптән электрон документ формасында) мөрәжәгать иткәндә - язмача почта аша, электрон почта аша.

1.3.4. Муниципаль хезмәт күрсәтү мәсьәләләре буенча мәгълүмат башкарма комитет белгече тарафыннан муниципаль районның рәсми сайтында һәм башкарма комитет биналарындагы мәгълүмат стендларында мөрәжәгать итүчеләр белән эшләү өчен урнаштырыла.

1.4. Муниципаль хезмәт күрсәтү:

Россия Федерациясе Граждан кодексы (беренче өлеш) 1994 елның 30 11 декабрдәге 51-ФЗ номерлы (алга таба - РФ ГрК) (РФ законнар жыйнагы, 05.12.1994, №32, ст.3301);

Россия Федерациясе Салым кодексы (икенче өлеш) 05.08.2000 № 117-ФЗ (алга таба - РФ НК) (РФ законнар жыйнагы, 07.08.2000, №32, ст.3340);

Нотариат турында Россия Федерациясе законнарының 11.02.1993 № 4462-1 (алга таба - Нигезләр) (СНД Ведомости и РФ ВС, 11.03.1993 № 10, 357 ст.);

«Россия Федерациясендә жирле үзидарәне оештыруның гомуми принциплары турында» 2003 елның 06 октябрдәге 131-ФЗ номерлы Федераль закон (алга таба - 131-ФЗ номерлы Федераль закон) (РФ законнар жыйнагы, 06.10.2003, №40, 3822 ст.);

"Дәүләт һәм муниципаль хезмәтләр күрсәтүне оештыру турында" 2010 елның 27 июлдәге 210-ФЗ номерлы Федераль закон (алга таба - 210-ФЗ номерлы Федераль закон) (РФ законнар жыйнагы, 02.08.2010, № 31, 4179 ст.);

Россия Юстиция министрлыгының "Нотариаль гамәлләрне теркәү өчен реестрлар формасын, нотариаль таныклыкларны һәм килешүләрдә һәм таныкый торган документларда таныклау язмаларын раслау турында" 2002 елның 10 апрелдәге 99 номерлы боерыгы (алга таба - 99 номерлы боерык) (федераль башкарма хакимият органнарының норматив актлары Бюллетене, №20, 20.05.2002);

Россия Юстиция министрлыгының 2007 елның 27 декабрдәге 256 номерлы «Жирлекләрнең һәм муниципаль районнарның жирле администрацияләре башлыклары һәм жирлекләр һәм муниципаль районнар жирле үзидарәләренең махсус вәкаләтле вазыйфай затлары тарафыннан нотариаль гамәлләр кылу тәртибен раслау турында» боерыгы (алга таба - 256 номерлы боерык) (Россия газетасы, №3, 11.01.2008);

«Дәүләт һәм муниципаль түләүләр турында дәүләт мәгълүмат системасын алып бару тәртибен раслау хакында» 2012 елның 30 ноябрдәге 19н номерлы Федераль казначылык (алга таба - 19н боерыгы) (федераль башкарма хакимият органнарының норматив актлары бюллетене, №1, 07.01.2013);

“Татарстан Республикасында жирле үзидарә турында” 2004 елның 28 июлендәге 45-ТРЗ номерлы Татарстан Республикасы Законы (Татарстан Республикасы, №155-156, 03.08.2004);

Арча муниципаль районының Шушмабаш авыл жирлеге Советы карары белән кабул ителгән Татарстан Республикасы Арча муниципаль районының 27.10.2014 №111 номерлы уставы (алга таба - Устав);

Башкарма комитетның эчке хезмәт тәртибе кагыйдәләре.

1.4. Әлеге Регламентта түбәндәге терминнар һәм билгеләмәләр кулланыла:

гамәлдәге законнар нигезендә һәм билгеле бер форма буенча төзелгән васыятьнамә- милек, кыйммәтләр, акчалата кертәмләр хужасының үлеменнән соң милек кем милкәнә тапшырылырга тиешлеге турында нотариаль расланган язма күрсәтмәсе;

ышанычнамә булып өченче затлар каршында вәкилле итү өчен зат тарафыннан башка затка бирелә торган язма вәкаләт таныла. Вәкил белән алыш-биреш ясау өчен язмача вәкаләт бирү турыдан-туры өченче затка тапшырылырга мөмкин.

дәүләт һәм муниципаль хезмәтләр күрсәтүнең күпфункцияле үзәгенең читтәге эш урыны - муниципаль районнарның авыл жирлекләрендә документларны кабул итү һәм бирү, мөрәжәгать итүчеләрне консультация тәрәзәсе;

техник хата – муниципаль хезмәт күрсәтүче орган тарафыннан жибәрелгән һәм документларга кертелгән мәгълүматларның (муниципаль хезмәт нәтижәсенен) документлардагы мәгълүматларга туры килмәвенә китергән хата (хата, ялгыш, грамматик яки арифметик хата яки башка шундый хата);

Әлеге Регламентта муниципаль хезмәт күрсәтү турында гариза (алга таба - гариза) дип телдән мөрәжәгать аңлашыла.



## 2. Муниципаль хезмэт күрсәтү стандарты

Муниципаль хезмэт күрсәтү стандартына таләпнең атамасы	Стандарт таләпләренен эчтәлеге	Муниципаль хезмәтне яки таләпне билгели торган норматив акт
2.1. Муниципаль хезмэт атамасы	васыять кәгазе яисә ышанычнамә таныклығы	РФ Шәһәр төзелеше Кодексы; 256 номерлы боерык
2.2. Турыдан-туры муниципаль хезмэт күрсәтүче жирле үзидарә башкарма-боеру органы исеме	Татарстан Республикасы Арча муниципаль районының Шушмабаш авыл жирлеге башкарма комитеты	авыл жирлеге Уставы
2.3. Муниципаль хезмэт күрсәтү нәтижәсенен тасвирламасы	<p>Нотариаль гамәлләр кылу: васыятьнамә таныклығы яки ышанычнамә таныклығы.</p> <p>Нотариаль гамәлләр кылудан баш тарту</p>	
2.4. Муниципаль хезмэт күрсәтү срогы, шул исәптән муниципаль хезмэт күрсәтүдә катнаша торган оешмаларга мөрәжәгать итү зарурлыгын исәпкә алып, муниципаль хезмэт күрсәтү срогы, Россия Федерациясе законнары белән каралган очракта, муниципаль хезмэт күрсәтүне туктатып тору срогы	<p>Васыятьнамәнең таныклығы яки ышанычнамә таныклығы мөрәжәгать иткән көннән алып бер эш көне эчендә гамәлгә ашырыла.</p> <p>Хезмэт күрсәтүдән баш тарту турында карар кабул ителгән очракта, мөрәжәгать иткәннән соң биш эш көне эчендә.</p> <p>Нотариаль гамәл кылуны кичектерү турында карар кабул ителгән очракта, мөрәжәгать иткәннән соң биш эш көне эчендә.</p> <p>Муниципаль хезмэт күрсәтү вакытын туктатып тору каралмаган;</p>	
2.5. Муниципаль хезмэт күрсәтү өчен законнар яисә башка норматив хокукий актлар нигезендә кирәкле	<p>1. Мөрәжәгать итүченең шәхесен таныклаучы башка документлар.</p> <p>Ышанычлы ышанычнамә, ышанычнамә таныганда</p>	256 номерлы боерык

<p>документларның, шулай ук мөрәжәгать итүче тарафыннан тапшырылырга тиешле муниципаль хезмәтләр күрсәтү өчен кирәкле һәм мәжбүри булган хезмәт күрсәтүләрнең тулы исемлеге, аларны мөрәжәгать итүче тарафыннан алу ысуллары, шул исәптән электрон формада, аларны тапшыру тәртибе</p>		
<p>2.6. Муниципаль хезмәт күрсәтү өчен норматив хокукый актлар нигезендә кирәкле, дәүләт органнары, жирле үзидарә органнары һәм башка оешмалар карамагында булып, гариза бирүче тапшырырга хокуклы булган документларның тулы исемлеге, гариза бирүченең аларны алу ысуллары, шул исәптән электрон формада, аларны тапшыру тәртибе; әлеге документлар алар карамагында булган оешма, дәүләт оешмасы, жирле үзидарә органы</p>	<p>Ведомствоара бәйләнеш кысаларында алына: Дәүләт пошлинасы турында белешмәләр</p>	<p>19н боерыгы</p>
<p>2.7. Норматив хокукый актлар</p>	<p>Килештерү таләп ителми</p>	

<p>белән каралган очрақларда муниципаль хезмәт күрсәтү өчен килештерү тиеш булган һәм муниципаль хезмәт күрсәтүче орган тарафыннан гамәлгә ашырыла торган дәүләт хакимияте органнары (жирле үзидарә органнары) һәм аларның структур бүлекчәләре исемлегә</p>		
<p>2.8. Муниципаль хезмәт күрсәтү өчен кирәкле документларны кабул итүне кире кагу буенча сәбәпләрнең тулы исемлегә</p>	<p>1) Документларның тиешле булмаган зат тарафыннан тапшырылуы;  2) тапшырылган документларның әлеге Регламентның 2.5 пункттында күрсәтелгән документлар исемлегенә туры килмәве;  3) гариза һәм гаризага теркәлә торган документларда эчтәлеген аңларга комачаулый торган өстәп язылган, сызылган сүзләр, төзәтмәләр булу;  4) документларны тиешле булмаган органга тапшыру</p>	

<p>2.9. Муниципаль хезмэт күрсэтүне туктатып тору яисә кире кагу өчен нигезләрнең тулы исемлеге</p>	<p>Хезмэт күрсэтүне туктатып тору өчен нигезләр каралмаган.</p> <p>Баш тарту өчен нигезләр:</p> <ol style="list-style-type: none"> <li>1) мондый гамәл кылу законга каршы килсә</li> <li>2) гамәл башка жирлек яки муниципаль район жирле үзидарә органының вазыйфай заты тарафыннан кылынырга тиеш</li> <li>3) нотариаль гамәл кылу турындагы үтенеч белән суд тарафыннан хокуктан файдалануга сәләтсез яисә хокуктан файдалануга чикле сәләтсез дип танылган граждан яки тиешле вәкаләтләр булмаган вәкил мөрәжәгать итсә;</li> <li>4) дәүләт һәм муниципаль түләүләр турында дәүләт мәгълүмат системасы (алга таба – ГИС ГМП) аша дәүләт пошлинасын һәм нотариаль тарифны түләү турында мәгълүмат килмәү;</li> <li>5) мөрәжәгать итүче тарафыннан документлар тулы күләмдә тапшырылмаган яки гаризада һәм (яки) документларда тулы булмаган һәм (яки) дәрәс булмаган мәгълүмат булу.</li> </ol>	
<p>2.10. Муниципаль хезмэт күрсәткән өчен алына торган дәүләт пошлинасын яисә башка түләүне алу тәртибе, күләме һәм алу нигезләре</p>	<p>нотариаль гамәлләр кылган өчен муниципаль хезмэт түләүле нигездә күрсәтелә.</p> <p>Дәүләт пошлинасы</p> <ol style="list-style-type: none"> <li>1) Россия Федерациясе законнары нигезендә нотариаль форма таләп итүче алыш - бирешләр кылуга ышанычнамә таньклығы өчен-200 сум;</li> <li>2) Россия Федерациясе законнары нигезендә нотариаль форма таләп итә торган башка ышанычнамәләр таньклығы өчен - 200 сум;</li> </ol>	<p>РФ НК 333.24, 333.25 ст.</p>

	<p>3) ышанычлылыкны бирү тәртибендә бирелә торган ышанычнамә таныклығы өчен, әгәр таныклык Россия Федерациясе законнары нигезендә мәжбүри булса-200 сум;</p> <p>4) васыятьнамә таныклығы, ябык васыятьне кабул иткән өчен - 100 сум;</p> <p>5) әлеге пунктның 6 пунктчасында каралган мөлкәттән тыш, мөлкәт белән файдалану һәм (яки) эш итү хокукына ышанычнамәләр таныклығы өчен:</p> <p>балаларга, шул исәптән уллыкка алынган балаларга, иренә-хатынына, эти - әниләренә, бертуганнарына-100 сум;</p> <p>башка физик затларга-500 сум;</p> <p>б) автотранспорт чараларыннан файдалану һәм (яки) куллану хокукына ышанычнамә таныклығы өчен:</p> <p>балаларга, шул исәптән уллыкка алынган балаларга, иренә-хатынына, эти - әниләренә, бертуганнарына-250 сум;</p> <p>башка физик затларга-400 сум;</p> <p>Авыл жирлеге башкарма комитеты бинасыннан читтә кылынган нотариаль гамәлләр өчен дәүләт пошлинасы бер ярым тапкыр артыграк күләмдә түләнә.</p> <p>Нотариаль тариф-200 сум. Инвалидларга 1-2 төркем 100 сум, ташлама 50 %</p>	
<p>2.11. Муниципаль хезмәт күрсәтү өчен кирәк һәм мәжбүри булган хезмәтләр күрсәтү өчен түләүне исәпләү методикасы турындагы</p>	<p>Кирәкле һәм мәжбүри хезмәт күрсәтү таләп ителми</p>	

<p>мәғлүматны да кертеп, әлеге түләүне алу тәртібе, күләме һәм нигезләре</p>		
<p>2.12. Муниципаль хезмәт күрсәтү турында гариза биргәндә һәм әлеге хезмәтләр күрсәтү нәтижәләрен алганда чират көтүнең максималъ вақыты</p>	<p>Чират булганда муниципаль хезмәт алуға гариза бирү 15 минуттан артмаска тиеш. Муниципаль хезмәт күрсәтү нәтижәсен алганда чиратта торуның максималъ вақыты 15 минуттан артмаска тиеш</p>	
<p>2.13. Мөрәжәгать итүченең муниципаль хезмәт күрсәтү турындагы гаризасын, шул исәптән электрон формадагы гаризасын теркәү вақыты</p>	<p>Гариза килгәннән соң бер көн эчендә</p>	
<p>2.14. Муниципаль хезмәт күрсәтелә торган биналарға, гариза бирүчеләрнең көтү һәм кабул итү урынына, шул исәптән Россия Федерациясенә инвалидларны социаль яклау турындагы законы нигезендә әлеге объектларға инвалидлар өчен керү мөмкинлеген тәмин итүгә, әлеге хезмәтләрен күрсәтү тәртібе турында визуаль, текст һәм мультимедиа мәғлүматын урнаштыруға һәм бизәүгә</p>	<p>Муниципаль хезмәт күрсәтү янгынга каршы система һәм янғын сүндерү системасы, документлар тутыру өчен кирәкле жиһаз, мәғлүмат стендлары белән тәмин ителгән биналарда алып барыла. Инвалидларның муниципаль хезмәт күрсәтү урынына тоткарлыксыз керү мөмкинлеген тәмин ителә (бинаға уңайлы керү-чыгу һәм аның эчендә хәрәкәт итү). Муниципаль хезмәт күрсәтү тәртібе турында визуаль, текстлы һәм мультимедияле мәғлүмат гариза бирүчеләр өчен уңайлы урыннарда, шул исәптән инвалидларның чикләнгән мөмкинлекләрен исәпкә алып урнаштырыла</p>	

карата таләпләр		
<p>2.15. Муниципаль хезмәт күрсәтүләрнең үтемлек һәм сыйфат күрсәткечләре, шул исәптән муниципаль хезмәт күрсәткәндә мөрәжәгать итүченең вазыйфай затлар белән хезмәттәшлеге саны һәм аларның давамлылыгы, муниципаль хезмәт күрсәтүләрнең күпфункцияле үзәгендә, дәүләти һәм муниципаль хезмәт күрсәтүнең күпфункцияле үзәгә читтән торып эшләүчеләрендә муниципаль хезмәт күрсәтүләр мөмкинлеге, муниципаль хезмәт күрсәтү барышы турында мәгълүмат алу мөмкинлеге, шул исәптән мәгълүмати-коммуникация технологияләрен кулланып, мәгълүмат алу мөмкинлеге</p>	<p>Муниципаль хезмәт күрсәтүнең һәркем файдалана алырлык булуы һәм сыйфат күрсәткечләре: жәмәгать транспортынан файдалану зонасы урнашкан; белгечләрнең, шулай ук гариза бирүчеләрдән документлар кабул итү башкарыла торган бүлмәләрнең житәрлек санда булуы; «Интернет» челтәрендәге мәгълүмат стендларында, мәгълүмат ресурсларында, Бердәм дәүләт һәм муниципаль хезмәтләр порталында муниципаль хезмәт күрсәтү ысуллары, тәртибе һәм сроклары турында тулы мәгълүмат булу; инвалидларга хезмәтләрдән башкалар белән тигез дәрәжәдә файдаланырга комачаулаучы каршылыкларны узуда ярдәм итү. Түбәндә саналачак очраklar муниципаль хезмәт күрсәтү сыйфатын билгели: документлар кабул иткәндә һәм гариза бирүчеләргә документлар биргәндә чиратлар; муниципаль хезмәт күрсәтү срокларын бозулар; муниципаль хезмәт күрсәтүче муниципаль хезмәткәрләрнең гамәлләренә (гамәл кылмауларына) шикаятьләр; муниципаль хезмәт күрсәтүче муниципаль хезмәткәрләрнең мөрәжәгать итүчеләргә карата тупас, игътибарсыз мөнәсәбәтенә карата шикаятьләр. Муниципаль хезмәт күрсәтү турында гариза биргәндә һәм муниципаль хезмәт күрсәтү нәтижәләрен алганда</p>	

	<p>муниципаль хезмэт күрсэтүче вазыйфаи затның һәм гариза бирүченең бер тапкыр аралашуы күздә тотыла. Аралашуның дәвамлылыгы регламент белән билгеләнә.</p> <p>Дәүләт һәм муниципаль хезмәтләр күрсәтүнен күпфункцияле үзәгендә муниципаль хезмэт (алга таба - МФЦ), МФЦның читтән торып эшләү урыннарында күрсәтелми.</p> <p>Муниципаль хезмэт күрсәтү барышы турында мәгълүмат мөрәжәгать итүче тарафыннан сайтта, Бердәм дәүләт һәм муниципаль хезмәтләр порталында, МФЦда алынырга мөмкин</p>	
<p>2.16. Муниципаль хезмәтне электрон формада күрсәтү үзенчәлекләре</p>	<p>Муниципаль хезмәтне электрон формада алу тәртибе турында консультацияне интернет- кабул итү яки Татарстан Республикасы дәүләт һәм муниципаль хезмәтләр порталы аша алырга мөмкин.</p> <p>Әгәр законда муниципаль хезмәт күрсәтү турында гаризаны электрон формада бирү каралган булса, гариза Татарстан Республикасы дәүләт һәм муниципаль хезмәтләр порталы <a href="http://uslugi.tatar.ru">http://uslugi.tatar.ru</a> яки бердәм дәүләт һәм муниципаль хезмәтләр (функцияләр) порталы <a href="http://www.gosuslugi.ru">http://www.gosuslugi.ru</a> аша бирелә</p>	



### **3. Административ процедураларның составы, эзлеклелеге һәм аларны үтәү тәртибенә таләпләр, шул исәптән административ процедураларны электрон рәвештә башкару үзенчәлекләре, шулай ук күп функцияле үзәкләрдә, дәүләти һәм муниципаль хезмәтләр күрсәтү күпфункцияле үзәгенң читтән торып эшләү урыннарында административ процедураларны башкару үзенчәлекләре**

3.1. Муниципаль хезмәт күрсәткәндә гамәлләрнең эзлеклелеген тасвирлау

3.1.1. Муниципаль хезмәт күрсәтү түбәндәге процедураларны үз эченә ала:

- 1) гариза бирүчегә консультация бирү;
- 2) гаризаны кабул итү һәм теркәү;
- 3) муниципаль хезмәт нәтижәләрен әзерләү һәм бирү;

3.1.2. Муниципаль хезмәт күрсәтү буенча гамәлләрнең эзлеклелеге блок-схемасы 1 нче кушымтада күрсәтелгән.

3.2. Гариза бирүчегә консультация бирү.

3.2.1. Мөрәжәгать итүче шәхсән һәм (яки) телефон аша Башкарма комитетка муниципаль хезмәт күрсәтү тәртибе турында консультация алу өчен мөрәжәгать итә.

Башкарма комитет секретаре мөрәжәгать итүчегә, шул исәптән, муниципаль хезмәт алу өчен кирәкле документларның составы, формасы һәм эчтәлеген буенча консультацияләр бирә һәм кирәк булганда гариза бланкын тутыруда ярдәм күрсәтә.

Әлегә пунктта билгеләнә торган процедура гариза бирүче мөрәжәгать иткән көнне гамәлгә ашырыла.

Процедураның нәтижәсе: тапшырылган документларның составы, формасы һәм эчтәлеген буенча консультацияләр, искәртүләр.

3.3. Гаризаны кабул итү һәм теркәү

3.3.1. Мөрәжәгать итүче васыятьнамәләр таныклығы һәм ышанычнамәләр таныклығы буенча нотариаль гамәлләр башкару турында язмача гариза бирә һәм әлегә Регламентның 2.5 пункты нигезендә документларны авыл башкарма комитетына тапшыра.

3.3.2. Башкарма комитет секретаре:

гариза бирүченең шәхесен таныклай;

гариза бирүченең вәкаләтләрен тикшерә (ышанычнамә буенча эш иткән очракта);

әлегә Регламентның 2.5 пунктында каралган документларның булу-булмавын тикшерә;

тапшырылган документларның билгеләнгән таләпләргә туры килү-килмәвен тикшерә (документларның күчermәләрен тиешенчә ясау, документларда төзәтүләр, өстәп язular, сызылган сүзләр һәм башка килештерелмәгән төзәтүләрнең булмавы).

Кисәтүләр булмаган очракта Башкарма комитет секретаре:

гаризаны кабул итә һәм аны махсус журналда терки;

мөрәжәгать итүчегә документларны кабул итү датасы, бирелгән керү номеры, муниципаль хезмәтне башкару датасы һәм вакыты турында мәгълүмат язылган гариза күчermәсен тапшыра.

Әлеге Регламентның 2.8 пунктында каралган документларны кабул итүдән баш тарту өчен нигезләр булган очракта, Башкарма комитет секретаре, документларны кабул итүне алып баручы, мөрәжәгать итүчегә гаризаны теркәү өчен каршылыклар булу турында хәбәр итә һәм тапшырылган документларда ачыкланган житешсезлекләрнең эчтәлеген язмача аңлатып, документларны кире кайтара.

Процедураларның нәтижәсе: кабул ителгән һәм теркәлгән гариза яки гариза бирүчегә кире кайтарылган документлар.

### 3.4. Муниципаль хезмәт нәтижәләрен әзерләү һәм бирү

#### 3.4.1. Башкарма комитет секретаре гаризаны теркәгәннән соң:

гаризага беркетелә торган документларда булган мәгълүматларны тикшерә;

әлеге Регламентның 2.9 пунктында каралган хезмәт күрсәтүдән баш тарту өчен нигезләрнең булуын тикшерә.

Хезмәт күрсәтүдән баш тарту өчен нигезләр булган очракта, Башкарма комитет житәкчесе урынбасары мөрәжәгать итүчегә баш тарту сәбәпләре турында хәбәр итә һәм әлеге Регламентның 3.5 пунктында каралган процедураларны башкара.

Нотариаль гамәлне кичектерү өчен нигезләр булган очракта, Башкарма комитет белгече әлеге Регламентның 3.6 пунктында каралган процедураларны башкара.

Муниципаль хезмәт күрсәтүдән баш тарту өчен нигезләр булмаган очракта, жирлек секретаре:

нотариаль гамәлләр кылган өчен түләүнең дөреслеген тикшерә (дәүләт пошлинасы турында мәгълүматлар бирү турындагы гарызамәнең ведомствоара электрон хезмәттәшлек системасы ярдәмендә электрон рәвештә жиберү юлы белән) һәм нотариаль гамәлләр кыла.

3.3-3.4 пунктлары белән билгеләнә торган процедуралар мөрәжәгать итүче мөрәжәгать иткәннән соң 15 минут эчендә гамәлгә ашырыла.

Процедураларның нәтижәсе: нотариаль васыятьнамә таныклығы яки ышанычнамә таныклығы.

3.4.2. Башкарма комитет секретаре хезмәт күрсәтүдән баш тарту турында карар кабул ителгән очракта, нотариаль гамәлләр кылудан баш тарту турында карар чыгара. Карар гариза бирүчегә почта аша жиберелә.

Әлеге пункт белән билгеләнә торган процедуралар мөрәжәгать итүче хезмәт күрсәтүне сорап мөрәжәгать иткәннән соң биш көннән дә соңга калмыйча гамәлгә ашырыла.

Процедураларның нәтижәсе: мөрәжәгать итүчегә жибәрелгән нотариаль гамәлләр кылудан баш тарту турында карар.

### 3.5. Нотариаль гамәл кылуны кичектереп тору

3.5.1. Башкарма комитет секретаре нотариаль гамәлләр кылуны кичектерергә мөмкин:

физик һәм юридик затлардан өстәмә мәгълүмат соратып алу зарурилыгы булганда;

документларны экспертизага жибәрү кирәк булганда;

кызыксынган затлардан аларның бу гамәлләргә каршы булмавы турында соратулар кирәк булганда

Башкарма комитет секретаре мөрәжәгать итүчегә нотариаль гамәлләр кылуның кичектерелүе турында хәбәр итә.

Әлеге пункт белән билгеләнә торган процедуралар гариза бирүче мөрәжәгать иткән көнне гамәлгә ашырыла.

Процедураларның нәтижәсе: мөрәжәгать итүчегә нотариаль гамәл кылуның кичектерелүе турында хәбәр итү.

3.5.2. Башкарма комитет секретаре нотариаль гамәлләр кылуны кичектерү турында карар кабул ителгәннән соң өстәмә мәгълүмат алу өчен кирәкле соратулар әзерли һәм тиешле органга яки кызыксынган затка жибәрә.

Әлеге пункт белән билгеләнә торган процедуралар мөрәжәгать итүче мөрәжәгать иткәннән соң биш көннән дә соңга калмыйча гамәлгә ашырыла.

Процедураларның нәтижәсе: тиешле органга яки кызыксынган затка жибәрелгән сорату.

3.5.3. Башкарма комитет секретаре соратуларга җаваплар килгәннән соң мөрәжәгать итүчегә хәбәр итә һәм 3.3-3.4 пунктларда билгеләнгән тәртиптә хезмәт күрсәтә.

3.6. МФЦ аша муниципаль хезмәт күрсәтү, МФЦ ның читтән торып эш урыны.

МФЦда муниципаль хезмәт күрсәтү, МФЦ ның ерак эш урыннарында күрсәтелми.

### 3.7. Техник хаталарны төзәтү.

3.7.1. Муниципаль хезмәт нәтижәсе булган документта техник хата ачыкланган очракта, мөрәжәгать итүче башкарма комитетка тапшыра:

техник хатаны төзәтү турында гариза (2 нче кушымта);

мөрәжәгать итүчегә техник хатасы булган муниципаль хезмәт күрсәтү нәтижәсе буларак бирелгән документ;

техник хаталар булуны раслый торган юридик көчкә ия документлар;

Муниципаль хезмэт нәтижәсе булган документта күрсәтелгән белешмәләрдә техник хатаны төзөтү турында гариза гариза бирүче (аның вәкиле) шәхсэн яки почта аша (шул исәптән электрон почта аша) яки дүләт һәм муниципаль хезмәтләрнең бердәм порталы яки дүләт һәм муниципаль хезмәтләр күрсәтү күпфункцияле үзәге аша бирелә.

3.7.2. Башкарма комитет секретаре техник хатаны төзөтү турында гариза кабул итә, теркәлгән документлар белән гариза терки.

Әлеге пункт белән билгеләнә торган процедура гариза теркәлгәннән соң бер көн эчендә гамәлгә ашырыла.

Процедураның нәтижәсе: кабул ителгән һәм теркәлгән гариза.

3.7.3. район администрациясе белгече документларны карап тикшерә һәм хезмэт нәтижәсе булып торган документка төзәтмәләрне кертү максатыннан, әлеге регламентның 3.4 пунктында каралган процедураларны башкара, һәм мөрәжәгать итүчедән (вәкаләтле вәкилдән) техник хата булган документның оригиналын кире алып, имза куйдырып, мөрәжәгать итүчегә (вәкаләтле вәкилгә) төзәтмәләр кертелгән документны тапшыра.

Әлеге пункт белән билгеләнә торган процедура, техник хата ачыкланганнан соң яки жибәрелгән хата турында теләсә кайсы кызыксынган заттан гариза алганнан соң, өч көн эчендә гамәлгә ашырыла.

Процедураның нәтижәсе: гариза бирүчегә тапшырылган (жибәрелгән) документ.

#### **4. Муниципаль хезмэт күрсәтүне контрольдә тоту тәртибе һәм формалары**

4.1. Муниципаль хезмэт күрсәтүнең тулылыгын һәм сыйфатын контрольдә тоту гариза бирүчеләрнең хокукларын бозу очраklarын ачыклау һәм бетерүен, муниципаль хезмэт күрсәтү процедураларының үтәлешен тикшерүне, жирле үзидарә органы вазыйфай затларының гамәлләренә (гамәл кылмауларына) карарлар эзерләүне үз эченә ала.

Административ процедураларның үтәлешен контрольдә тоту формаларына түбәндәгеләр керә:

1) муниципаль хезмэт күрсәтү буенча документ проектларын тикшерү һәм килештерү. Тикшерү нәтижәсе булып проектларны имзалау тора;

2) билгеләнгән тәртиптә алып барыла торган эш башкаруны тикшерү;

3) муниципаль хезмэт күрсәтү процедураларының үтәлешенә билгеләнгән тәртиптә контроль тикшерүләр уздыру.

Контроль тикшерүүләр план буенча (жирле үзидарә органы эшчәнлегенә ярты еллык яки еллык планнары нигезендә башкарыла) һәм планнан тыш булырга мөмкин. Тикшерүүләр уздырганда муниципаль хезмәт күрсәтүгә (комплекслы тикшерүүләр) бәйлә барлык мәсьәләләр дә яисә мөрәжәгать итүченәң конкрет мөрәжәгәте буенча карала ала.

Муниципаль хезмәт күрсәткәндә һәм карар кабул иткәндә гамәлләрнең башкарылуын тикшереп торуну гамәлгә ашыру максатларында жирлек башлыгына муниципаль хезмәт күрсәтү нәтижәләре турында белешмәләр тапшырыла.

4.2. Муниципаль хезмәт күрсәтү буенча административ процедураларда билгеләнгән гамәлләрнең эзлеклелеге үтәләшенә агымдагы контроль жирлек башлыгы тарафыннан гамәлгә ашырыла.

4.3. Агымдагы контрольне гамәлгә ашыручы вазифаи затлар исемлеге жирле үзидарә органының структур бүлекчәләре турындагы нигезләмәләр һәм вазифаи регламентлар белән билгеләнә.

Үткәрелгән тикшерүүләр нәтижәләре буенча гариза бирүчеләрнең хокуклары бозылу очраклары ачыкланган очракта, гаепле затлар Россия Федерациясе законнары нигезендә җаваплылыкка тартыла.

4.4. Жирле үзидарә органы житәкчәсе гариза бирүчеләрнең мөрәжәгәтьләре вакытында карап тикшерелмәве өчен җаваплы.

Жирле үзидарә органының структур бүлекчәсе житәкчәсе (житәкче урынбасары) әлеге Регламентның 3 бүлегендә күрсәтелгән административ гамәлләрне вакытында һәм (яки) тиешенчә үтәмәгән өчен җаваплы.

Муниципаль хезмәт күрсәтү барышында кабул ителә торган (гамәлгә ашырыла торган) карарлар һәм гамәлләр (гамәл кылмау) өчен вазифаи затлар һәм башка муниципаль хезмәткәрләр законда билгеләнгән тәртиптә җаваплы.

4.5. Гражданныр, аларның берләшмәләре һәм оешмалары ягыннан муниципаль хезмәт күрсәтүне тикшереп тору муниципаль хезмәт күрсәткәндә эшчәнлекнең ачыклығы, муниципаль хезмәт күрсәтү тәртибе турында тулы, актуаль һәм дөрәс мәгълүмат алу һәм муниципаль хезмәт күрсәтү барышында мөрәжәгәтьләренә (шикаятьләренә) судка кадәр карау мөмкинлеге ярдәмендә гамәлгә ашырыла.

**Муниципаль хезмәт күрсәтүче органнарның, шулай ук аларның вазифаи затларының, муниципаль хезмәткәрләренәң карарларына һәм гамәлләренә (гамәл кылмауларына) карата судка кадәр (судтан тыш) шикаять бирү тәртибе**

5.1. Муниципаль хезмәттән файдаланучылар муниципаль хезмәт күрсәтүдә катнашучы Комитет хезмәткәрләренәң гамәлләренә (гамәл кылмауларына) судка кадәрге тәртиптә Башкарма комитетка шикаять бирергә хокуклы.

Гариза бирүче түбәндәге очракларда шикаять белән мөрәжәгать итә ала:

1) гариза бирүченең муниципаль хезмэт күрсәтү турындагы гаризасын теркәү вакытын бозу;

2) муниципаль хезмэт күрсәтү вакытын бозу;

3) мөрәжәгать итүченең муниципаль хезмэт күрсәтү өчен Россия Федерациясе, Татарстан Республикасы, Арча муниципаль районы норматив хокукый актларында каралмаган документларын таләбе;

4) гариза бирүчедән муниципаль хезмэт күрсәтү өчен Россия Федерациясе, Татарстан Республикасы норматив хокукый актлары, муниципаль хокукый актлар белән каралган документларны кабул итүдән баш тарту;

5) федераль законнарда һәм алар нигезендә кабул ителгән Россия Федерациясенен, Татарстан Республикасының, Арча муниципаль районының башка норматив хокукый актларында баш тартсалар, муниципаль хезмэт күрсәтүдән баш тарту;

6) муниципаль хезмэт күрсәткәндә гариза бирүчедән Россия Федерациясе, Татарстан Республикасы, Арча муниципаль районы норматив-хокукый актлары белән билгеләнмәгән түләүне таләп итү;

7) Башкарма комитетның, Башкарма комитетның вазыйфай затының муниципаль хезмэт күрсәтү нәтижәсендә бирелгән документларда жибәрелгән хаталарны һәм ялгышларны төзәтүдән баш тартуы яисә мондый төзәтмәләрнең билгеләнгән срогын бозу.

5.2. Шикаять язмача кәгазьдә яки электрон формада бирелә.

Шикаятьне почта аша, күпфункцияле үзәк аша, "Интернет" мәгълүмат-телекоммуникация челтәреннән, Арча муниципаль районының рәсми сайтынан (<http://www.Arsk.tatarstan.ru>), Татарстан Республикасының дәүләти һәм муниципаль хезмәтләр бердәм порталынан (<http://uslugi.tatar.ru/>), Дәүләти һәм муниципаль хезмәтләр (функцияләр) Бердәм порталынан (<http://www.gosuslugi.ru/>) файдаланып, шулай ук мөрәжәгать итүчене шәхсән кабул иткәндә кабул итәргә мөмкин.

5.3. Шикаятьне карау срогы - аны теркәгән көннән алып унбиш эш көне эчендә. Муниципаль хезмэт күрсәтүче органның, муниципаль хезмәтне күрсәтүче органдагы вазыйфай затның мөрәжәгать итүчедән документларны кабул итүдән баш тартуына яисә жибәрелгән басма хаталарны һәм хаталарны төзәтүдә яисә мондый төзәтүләрнең билгеләнгән срогы бозылган очракта - аны теркәгән көннән алып биш эш көне эчендә кире кагылган очракта.

5.4. Шикаятьтә түбәндәге мәгълүмат булырга тиеш:

1) карарларына һәм гамәлләренә (гамәл кылмауларына) карата шикаять белдерелә торган хезмэт күрсәтүче органның, хезмэт күрсәтүче органның вазифай затының яисә муниципаль хезмәткәренен исем-атамасы;

2) мөрәжәгать итүче- физик затның фамилиясе, исеме, атасының исеме (соңгысы - булган очракта), яшәү урыны турында белешмәләр, мөрәжәгать итүче- юридик затның урнашу урыны турында белешмәләр, шулай ук элемент өчен телефон номеры (номерлары), электрон

почта адресы (булган очракта) һәм мөрәжәгать итүчегә җавап җибәрелергә тиешле почта адресы (булганда);

3) муниципаль хезмәт күрсәтә торган органның, муниципаль хезмәт күрсәтә торган органның вазифаи затының яки муниципаль хезмәткәрнең шикаять белдерелә торган карарлары һәм гамәлләре (гамәл кылмаулары) турында мәгълүматлар;

4) мөрәжәгать итүченең хезмәт күрсәтә торган органның, хезмәт күрсәтә торган органның вазифаи затының яисә муниципаль хезмәткәрнең карары һәм гамәле (гамәл кылмавы) белән килешмәвенә нигез булган дәлилләр.

5.5. Шикаятькә анда баян ителгән хәлләрне раслый торган документларның күчermәләре беркетеп бирелергә мөмкин. Бу очракта шикаятьтә аңа беркетеп бирелә торган документлар исемлегә китерелә.

5.6. Шикаятькә муниципаль хезмәт күрсәтүче имза сала.

5.7. Шикаятьне карау нәтижәләре буенча җирлек башлыгы түбәндәге карарларның берсен кабул итә:

1) шикаятьне канәгатьләндерә, шул исәптән кабул ителгән карарны гамәлдән чыгару, хезмәт күрсәтү нәтижәсендә бирелгән документларда хезмәт күрсәтүче орган тарафыннан җибәрелгән басма хаталарны һәм хаталарны төзәтү, мөрәжәгать итүчегә түләтү Россия Федерациясе норматив хокукый актларында, Татарстан Республикасы норматив хокукый актларында каралмаган акчаларны кире кайтару рәвешендә, шулай ук башка рәвешләрдә;

2) шикаятьне канәгатьләндерүдән баш тарта.

Өлеге пунктта күрсәтелгән карар кабул ителгән көннән соң килә торган көннән дә соңга калмыйча, гариза бирүчегә язма рәвештә һәм, гариза бирүченең теләге буенча, электрон формада шикаятьне карап тикшерү нәтижәләре турында дәлилләнгән җавап җибәрелә.

5.8. Шикаятьне карап тикшерү барышында яисә нәтижәләре буенча административ хокук бозу яисә җинаятьләр составы билгеләре ачыкланган очракта, шикаятьләрне карау вәкаләтләре бирелгән вазыйфаи зат булган материалларны кичекмәстән прокуратура органнарына җибәрә.

## Муниципаль хезмэт күрсәтү буенча гамәлләрнең эзлеклелеге блок-схемасы

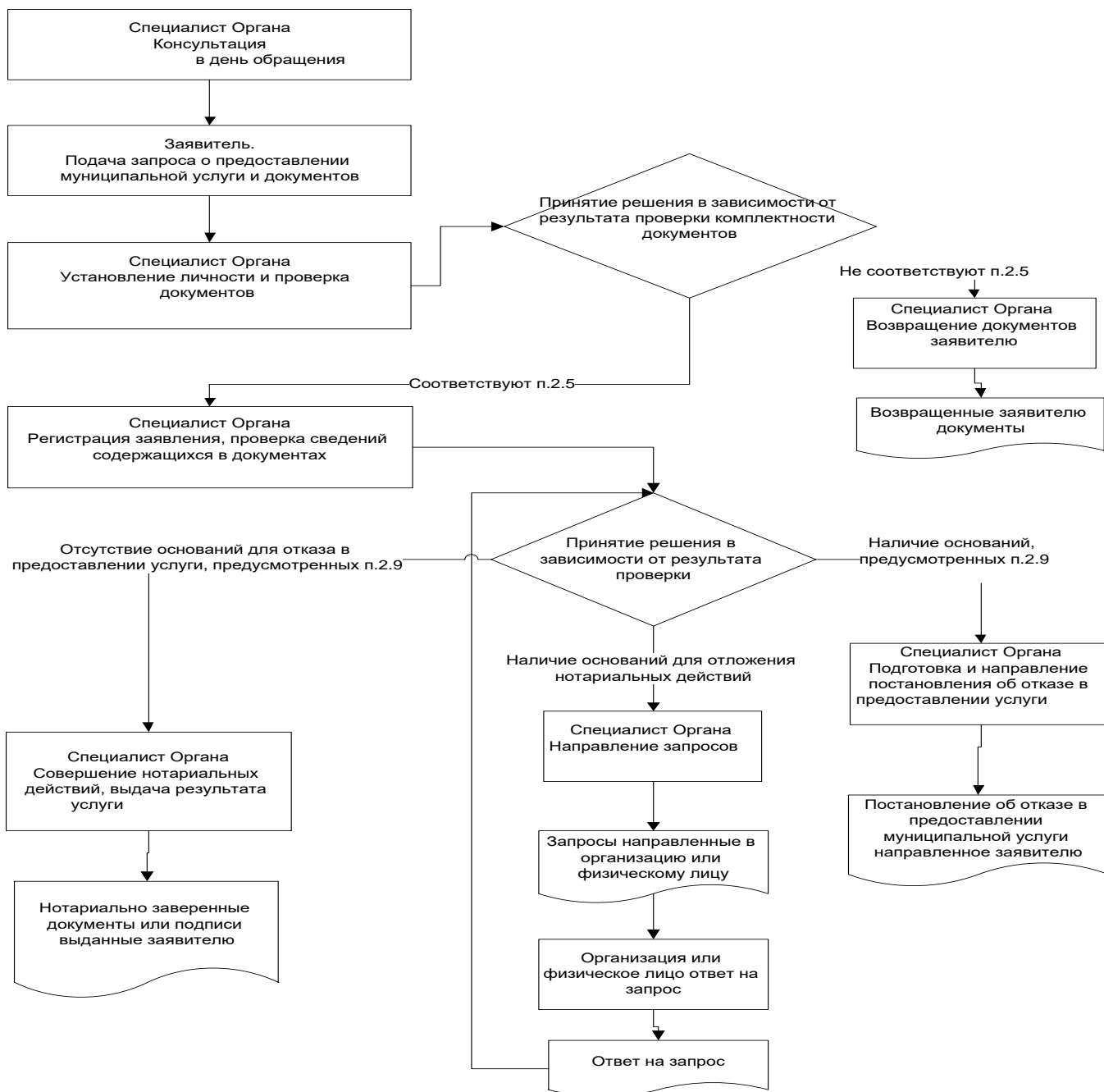



\_\_\_\_\_ муниципаль  
районы Башкарма комитеты  
житэкчесенә

**Гариза**  
**техник хаталарны төзәтү турында**

Муниципаль хезмәт күрсәтүдә жибәрелгән хата турында хәбәр итәм

(хезмәт күрсәтү исеме)

Язылган: \_\_\_\_\_

Дөрөс  
мәгълүмат: \_\_\_\_\_

Жибәрелгән техник хатаны төзәтүгезне һәм муниципаль хезмәт күрсәтү нәтижәсе булган документка тиешле үзгәрешләр кертүгезне сорыйм.

Түбәндәге документларны беркетәм:

- 1.
- 2.
- 3.

Техник хатаны төзәтү турындагы гаризаны кире кагу турында карар кабул ителгән очракта, әлеге карарны түбәндәге ысул белән жибәрүгезне сорыйм:

электрон документны E-mail адресына жибәрү юлы белән: \_\_\_\_\_;

кәгазьдә расланган күчermә рәвешендә почта аша почта жибәрелгән  
адрес \_\_\_\_\_ буенча:

Муниципаль хезмәт күрсәтү максатыннан, алар нигезендә муниципаль хезмәт күрсәтә торган орган тарафыннан карарлар кабул ителүне исәпкә алып, шул исәптән автоматлаштырылган тәртиптә, шәхси мәгълүматларны эшкәртүгә

(жыю, системага салу, туплау, саклау, тэгаенләү (яңарту, үзгәртү), файдалану, тарату (шул исәптән тапшыру), шәхессезләндерү, ябу, шәхси мәгълүматларны юк итү, шулай ук муниципаль хезмәт күрсәтү кысаларында шәхси мәгълүматларны эшкәртү өчен кирәкле булган башка гамәлләр) үземнең ризалыгымны, шулай ук минем тарафтан вәкаләт бирелгән затның ризалыгын раслыйм.

Әлеге гаризага кертелгән, минем шәхесемә һәм мин тәкъдим иткән затка кагылышлы, шулай ук минем тарафтан түбәндә кертелгән белешмәләрнең дәрәс булуын раслыйм. Гаризага беркетелгән документлар (документларның күчәрмәләре) Россия Федерациясә законнары белән билгеләнгән таләпләргә туры килә, гариза биргән вакытта бу документлар гамәлдә һәм андагы мәгълүматлар дәрәс.

Миңа күрсәтелгән муниципаль хезмәтнең сыйфатын бәяләү буенча \_\_\_\_\_ телефоны аша сораштыруда катнашырга ризалыгымны бирәм.

\_\_\_\_\_ ( \_\_\_\_\_ )  
 (дата) (имза) (фамилиясә,  
 исемә, атасының исемә)

кушымта  
(белешмә буларак)

**Муниципаль хезмәт күрсәтү өчен җаваплы һәм аның үтәлешен контрольдә тотуны гамәлгә ашыручы вазыйфаи затларның реквизитлары**

**Шушмабаш авыл җирлеге башкарма комитеты**

Вазыйфа	Телефоны	Электрон адресы
Башкарма комитет җитәкчесе	<b>88436693124</b>	Shush.Ars@tatar.ru
Секретарь	<b>88436693124</b>	Shush.Ars@tatar.ru

**Муниципаль хезмәт күрсәтүне контрольдә тотучы вазыйфаи затларның реквизитлары**

Вазыйфа	Телефоны	Электрон адресы
Җирлек башлыгы	<b>88436693124</b>	Shush.Ars@tatar.ru

Татарстан Республикасы Арча  
муниципаль районының  
Шушмабаш авыл жирлеген  
башкарма комитетының  
«10» октябрь 2017 ел, №31  
караына 4 нче кушымта

## Документлар күчермэләренен һәм алардан өзөмтәләренен дөреслеген таныклау буенча муниципаль хезмәт күрсәтүнен административ регламенты

### 1. Гомуми нигезләмәләр

1.1. Муниципаль хезмәт күрсәтүнен әлегә административ регламенты (алга таба – Регламент) документларның күчермэләренен һәм алардан өзөмтәләренен (алга таба-муниципаль хезмәт) дөреслеген таныклау буенча муниципаль хезмәт күрсәтүнен стандартын һәм тәртибен билгели.

1.2. Муниципаль хезмәттән файдаланучылар: физик һәм юридик затлар (алга таба-мөрәжәгать итүче, гариза бирүче).

1.3. Муниципаль хезмәт Арча муниципаль районының Шушмабаш авыл жирлегенен башкарма комитеты (алга таба - Башкарма комитет) тарафыннан күрсәтелә.

1.3.1. Башкарма комитетның урнашкан урыны: Шушмабаш, Мәктәп ур., 16 й.

Эш графигы:

дүшәмбе - пәнжешәмбе: 8.00 сәгатьтән 17,00 сәгатькә кадәр;

жомга: 8,00 дән 17,00 гә кадәр;

ял көннәре: шимбә, якшәмбе

Ял итү һәм ашау өчен тәнәфес вакыты эчке хезмәт тәртибе кагыйдәләре белән билгеләнә.

Белешмә өчен телефон 88436693124.

Узу шәхесне таныклау документлар буенча.

1.3.2. Муниципаль районның рәсми сайты “Интернет” мәгълүмат-телекоммуникация челтәрендә (алга таба - “Интернет” челтәре): (<http://www.Arsk.tatar.ru>).

1.3.3. Дәүләт хезмәте күрсәтү турындагы мәгълүмат түбәндәгечә алынырга мөмкин:

1) башкарма комитет биналарында урнашкан муниципаль хезмәт турында визуаль һәм текстлы мәгълүматлы стендлар ярдәмендә мөрәжәгать итүчеләр белән эшләү өчен. Мәгълүмат стендларында урнаштырыла торган мәгълүмат шушы Регламентның 1.1, 1.3.1, 2.3, 2.5, 2.8, 2.10, 2.11, 5.1 пунктларындагы (пунктчаларындагы) муниципаль хезмәт турында белешмәләренә үз эченә ала;

2) «Интернет» челтәре аша муниципаль районның рәсми сайтында (<http://www.Arsk.tatar.ru>);

3) Татарстан Республикасы дәүләт һәм муниципаль хезмәтләр порталында (<http://uslugi.tatar.ru>);

4) дәүләт һәм муниципаль хезмәтләрнең (функцияләр) бердәм порталында (<http://www.gosuslugi.ru>);

5. Башкарма комитетта:

телдән мөрәжәгать иткәндә-шәхсән яки телефон буенча;

язмача (шул исәптән электрон документ формасында) мөрәжәгать иткәндә - язмача почта аша, электрон почта аша.

1.3.4. Муниципаль хезмәт күрсәтү мәсьәләләре буенча мәгълүмат башкарма комитет белгече тарафыннан муниципаль районның рәсми сайтында һәм башкарма комитет биналарындагы мәгълүмат стендларында мөрәжәгать итүчеләр белән эшләр өчен урнаштырыла.

1.4. Муниципаль хезмәт күрсәтү:

Россия Федерациясе Граждан кодексы (беренче өлеш) 1994 елның 30 11 декабрдәге 51-ФЗ номерлы (алга таба - РФ ГрК) (РФ законнар жыйнагы, 05.12.1994, №32, ст.3301);

Россия Федерациясе Салым кодексы (икенче өлеш) 05.08.2000 № 117-ФЗ (алга таба - РФ НК) (РФ законнар жыйнагы, 07.08.2000, №32, ст.3340);

Нотариат турында Россия Федерациясе законнарының 11.02.1993 № 4462-1 (алга таба - Нигезләр) (СНД Ведомости и РФ ВС, 11.03.1993 № 10, 357 ст.);

«Россия Федерациясендә жирле үзидарәне оештыруның гомуми принциплары турында» 2003 елның 06 октябрдәге 131-ФЗ номерлы Федераль закон (алга таба - 131-ФЗ номерлы Федераль закон) (РФ законнар жыйнагы, 06.10.2003, №40, 3822 ст.);

"Дәүләт һәм муниципаль хезмәтләр күрсәтүне оештыру турында" 2010 елның 27 июлдәге 210-ФЗ номерлы Федераль закон (алга таба - 210-ФЗ номерлы Федераль закон) (РФ законнар жыйнагы, 02.08.2010, № 31, 4179 ст.);

Россия Юстиция министрлыгының "Нотариаль гамәлләрне теркәү өчен реестрлар формасын, нотариаль таныклыкларны һәм килешүләрдә һәм таныклы торган документларда таныклау язмаларын раслау турында" 2002 елның 10 апрелдәге 99 номерлы боерыгы (алга таба - 99 номерлы боерык) (федераль башкарма хакимият органнарының норматив актлары Бюллетене, №20, 20.05.2002);

Россия Юстиция министрлыгының 2007 елның 27 декабрдәге 256 номерлы «Жирлекләрнең һәм муниципаль районнарның жирле администрацияләре башлыклары һәм жирлекләр һәм муниципаль районнар жирле үзидарәләренең махсус вәкаләтле вазыйфай затлары тарафыннан нотариаль гамәлләр кылу тәртибен раслау турында» боерыгы (алга таба - 256 номерлы боерык) (Россия газетасы, №3, 11.01.2008);

«Дәүләт һәм муниципаль түләүләр турында дәүләт мәгълүмат системасын алып бару тәртибен раслау хакында» 2012 елның 30 ноябрдәге 19н номерлы Федераль казначылык (алга таба - 19н боерыгы) (федераль башкарма хакимият органнарының норматив актлары бюллетене, №1, 07.01.2013);

“Татарстан Республикасында жирле үзидарә турында” 2004 елның 28 июлендәге 45-ТРЗ номерлы Татарстан Республикасы Законы (Татарстан Республикасы, №155-156, 03.08.2004);

Арча муниципаль районының Шушмабаш авыл жирлеге Советы карары белән кабул ителгән Татарстан Республикасы Арча муниципаль районының 27.10.2014 №111 номерлы уставы (алга таба - Устав);

Башкарма комитетның эчке хезмәт тәртибе кагыйдәләре.

1.5. Әлеге Регламентта түбәндәге терминнар һәм билгеләмәләр кулланыла:

документ күчәрмәсе-документның төп нөсхәсен һәм аның тышкы билгеләрен тулысынча яңадан торгызучы юридик көчкә ия булмаган документ;

1) документ - текст, аудиоязма, сурәт һәм (яки) аларның тупланмасы рәвешендә теләсә нинди формадагы мәгълүмат теркәлгән, аны тәңгәлләштерергә мөмкинлек бирә торган реквизитлары булган, жәмәгатьчелек тарафыннан файдалану һәм саклау максатларында вакыт һәм пространство буенча тапшыру өчен билгеләнгән материал йөрткөч;

өземтә-документның бер өлеше, мәсәлән, клиентның билгеле бер датага санының торышы турында банк саныннан өземтә

техник хата – муниципаль хезмәт күрсәтүче орган тарафыннан жиберелгән һәм документларга кертелгән мәгълүматларның (муниципаль хезмәт нәтижәсенен) документлардагы мәгълүматларга туры килмәвенә китергән хата (хата, ялгыш, грамматик яки арифметик хата яки башка шундый хата);

Әлеге Регламентта муниципаль хезмәт күрсәтү турында гариза (алга таба - гариза) дип телдән мөрәжәгать аңлашыла.

## 2. Муниципаль хезмэт күрсәтү стандарты

Муниципаль хезмэт күрсәтү стандартына таләпнең атамасы	Стандарт таләпләренең эчтәлеге	Муниципаль хезмәтне яки таләпне билгели торган норматив акт
2.1. Муниципаль хезмэт атамасы	Документлар һәм алардан өземтәләр күчермәләрен таныклау	РФ Шәһәр төзелеше Кодексы; 256 номерлы боерык
2.2. Турыдан-туры муниципаль хезмэт күрсәтүче жирле үзидарә башкарма-боеру органы исеме	Татарстан Республикасы Арча муниципаль районының Шушмабаш авыл жирлеге башкарма комитеты	авыл жирлеге Уставы
2.3. Муниципаль хезмэт күрсәтү нәтижәсенең тасвирламасы	Документлар күчермәләренең, алардан өземтәләрнең дөреслеген таныклау буенча нотариаль гамәлләр кылу. Документлар күчермәләренең, алардан өземтәләрнең дөреслеген таныклау буенча нотариаль гамәлләр кылудан баш тарту	
2.4. Муниципаль хезмэт күрсәтү срогы, шул исәптән муниципаль хезмэт күрсәтүдә катнаша торган оешмаларга мөрәжәгать итү зарурлыгын исәпкә алып, муниципаль хезмэт күрсәтү срогы, Россия Федерациясе законнары белән каралган очракта, муниципаль хезмэт	Документлар күчермәләренең һәм алардан өземтәләрнең дөреслеген таныклау мөрәжәгать иткәннән соң бер сәгать эчендә башкарыла. Хезмэт күрсәтүдән баш тарту турында карар кабул ителгән очракта, мөрәжәгать иткәннән соң биш эш көне эчендә. Нотариаль гамәл кылуны кичектерү турында карар кабул ителгән очракта, мөрәжәгать иткәннән соң биш эш көне эчендә. Муниципаль хезмэт күрсәтү вакытын туктатып тору каралмаган;	

Муниципаль хезмэт күрсәтү стандартына таләпнең атамасы	Стандарт таләпләренең эчтәлегә	Муниципаль хезмәтне яки таләпне билгели торган норматив акт
күрсәтүне туктатып тору срогы		
2.5. Муниципаль хезмэт күрсәтү өчен законнар яисә башка норматив хокукый актлар нигезендә кирәкле документларның, шулай ук мөрәжәгать итүче тарафыннан тапшырылырга тиешле муниципаль хезмәтләр күрсәтү өчен кирәкле һәм мәжбүри булган хезмэт күрсәтүләрнең тулы исемлегә, аларны мөрәжәгать итүче тарафыннан алу ысуллары, шул исәптән электрон формада, аларны тапшыру тәртибе	<p>1. Мөрәжәгать итүченең шәхесен таныклаучы башка документлар.</p> <p>2. Бер биттән артык күчермәләрнең яисә аларның өзәмтәләрнең дәрәсләген таныту өчен тапшырылган документлар тегелгән, номерланган һәм документлар басылган оешма мөһерә белән беркетелгән булырга тиеш.</p>	256 номерлы боерык
2.6. Муниципаль хезмэт күрсәтү өчен норматив-хокукый актлар нигезендә кирәкле, дәүләт органнары, жирле үзидарә органнары һәм башка оешмалар карамагында булган һәм мөрәжәгать итүче тәкъдим итәргә хокуклы	<p>Ведомствоара бәйләнәш кысаларында алына:</p> <p>Дәүләт пошлинасын һәм нотариаль тарифны түләү турындагы белешмәләр (ГИС ГМП гамәлгә керткәннән соң)</p>	19н боерыгы



<b>Муниципаль хезмэт күрсөтү стандартына таләпнең атамасы</b>	<b>Стандарт таләпләренең эчтәлегә</b>	<b>Муниципаль хезмәтне яки таләпне билгели торган норматив акт</b>
<p>документларның тулы исемлегә, шулай ук мөрәжәгать итүче тарафыннан аларны алу ысуллары, шул исәптән электрон формада, аларны тапшыру тәртибе; әлегә документлар алар карамагында булган дәүләт органы, жирле үзидарә органы яки оешма</p>		
<p>2.7. Норматив хокукий актлар белән каралган очрактарда муниципаль хезмэт күрсөтү өчен килештерү тиеш булган һәм муниципаль хезмэт күрсөтүче орган тарафыннан гамәлгә ашырыла торган дәүләт хакимияте органнары (жирле үзидарә органнары) һәм аларның структур бүлекчәләре исемлегә</p>	<p>Килештерү таләп ителми</p>	
<p>2.8. Муниципаль хезмэт күрсөтү өчен кирәкле документларны кабул итүне кире кагу буенча</p>	<p>1) Документларның тиешле булмаган зат тарафыннан тапшырылуы; 2) тапшырылган документларның әлегә Регламентның 2.5 пунктында күрсәтелгән документлар исемлегенә туры</p>	

<b>Муниципаль хезмэт күрсэтү стандартына таләпнең атамасы</b>	<b>Стандарт таләпләренәң эчтәлегә</b>	<b>Муниципаль хезмәтне яки таләпне билгели торган норматив акт</b>
сәбәпләренәң тулы исемлегә	<p>килмәве;</p> <p>3) гаризада һәм гаризага теркәлә торган документларда искәртелмәгән төзәтүләр, аларның эчтәлеген төрлечә аңларга мөмкинлек бирә торган житди төгәлсезлекләр булу;</p>	
2.9. Муниципаль хезмэт күрсәтүне туктатып тору яисә кире кагу өчен нигезләрнең тулы исемлегә	<p>Хезмэт күрсәтүне туктатып тору өчен нигезләр каралмаган.</p> <p>Баш тарту өчен нигезләр:</p> <p>1) мондый гамәл кылу законга каршы килсә</p> <p>2) гамәл бүтән жирлек яки муниципаль район жирле үзидарә органының вазыйфай заты (мирас милкен саклау буенча чаралар күрүгә карата һәм кирәк булган очракта, алар белән идарә итү буенча чаралар күрүгә карата) яисә нотариус тарафыннан кылынырга тиеш.</p> <p>3) нотариаль гамәл кылу турындагы үтенеч белән суд тарафыннан хокуктан файдалануга сәләтсез яисә хокуктан файдалануга чикле сәләтсез дип танылган граждандан яки тиешле вәкаләтләре булмаган вәкил мөрәжәгать итсә.</p> <p>4) гамәл кылу закон таләпләренә туры килмәсә;</p> <p>5) Мөрәжәгать итүче тарафыннан документлар тулы күләмдә тапшырылмаган йә тәкъдим ителгән гаризада һәм (яисә) документларда тулы булмаган һәм (яисә) дәрәс булмаган мәгълүмат бар.</p>	
2.10. Муниципаль хезмэт күрсәткән өчен алына торган дәүләт пошлинасын яисә башка түләүне алу тәртибе, күләме һәм алу нигезләре	<p>нотариаль гамәлләр кылган өчен муниципаль хезмэт түләүле нигездә күрсәтелә.</p> <p>Дәүләт пошлинасы түбәндәгә күләмдә түләнә:</p> <p>документларның күчермәләренәң алардан өзәмтләренәң дәрәсләген таныклау – документларның күчермәләре яки</p>	

<b>Муниципаль хезмэт күрсәтү стандартына таләпнең атамасы</b>	<b>Стандарт таләпләренең эчтәлеге</b>	<b>Муниципаль хезмәтне яки таләпне билгели торган норматив акт</b>
	<p>алардан өземтәнең бер бите өчен 10 сум.  имзаның чынлыгын таныклау:  гаризалар һәм башка документларда (юридик затларны теркәү турында банк карталарынан һәм гаризалардан тыш) - 100 сум;  банк карточкаларында һәм юридик затны теркәү турындагы гаризаларда (һәр заттан, һәр документта) - 200 сум.</p> <p>Авыл жирлеге башкарма комитеты бинасыннан читтә кылынган нотариаль гамәлләр өчен дәүләт пошлинасы бер ярым тапкыр артыграк күләмдә түләнә.</p> <p>Дәүләт пошлинасын түләү ташламалары РФ ХКның 333.38 статьясындагы 2, 4, 11 пунктларында билгеләнгән.</p>	
<p>2.11. Муниципаль хезмэт күрсәтү өчен кирәк һәм мәжбүри булган хезмәтләр күрсәтү өчен түләүне исәпләү методикасы турындагы мәгълүматны да кертеп, әлеге түләүне алу тәртибе, күләме һәм нигезләре</p>	<p>Кирәкле һәм мәжбүри хезмэт күрсәтү таләп ителми</p>	
<p>2.12. Муниципаль хезмэт күрсәтү турында гариза биргәндә һәм әлеге хезмәтләр күрсәтү нәтижәләрен алганда чират</p>	<p>Чират булганда муниципаль хезмэт алуга гариза бирү 15 минуттан артмаска тиеш.</p> <p>Муниципаль хезмэт күрсәтү нәтижәсен алганда чиратта торуның максималь вакыты 15 минуттан артмаска тиеш</p>	

Муниципаль хезмэт күрсөтү стандартына таләпнең атамасы	Стандарт таләпләренең эчтәлегә	Муниципаль хезмәтне яки таләпне билгели торган норматив акт
көтүнең максималъ вакыты		
2.13. Мөрәжәгать итүченең муниципаль хезмэт күрсөтү турындагы гаризасын, шул исәптән электрон формадагы гаризасын теркәү вакыты	Гариза килгәннән соң бер көн эчендә	
2.14. Муниципаль хезмэт күрсәтелә торган биналарга, гариза бирүчеләрнең көтү һәм кабул итү урынына, шул исәптән Россия Федерациясенә инвалидларны социаль яклау турындагы законы нигезендә әлегә объектларга инвалидлар өчен керү мөмкинлеген тәмин итүгә, әлегә хезмәтләргә күрсөтү тәртибе турында визуаль, текст һәм мультимедиа мәгълүматын урнаштыруга һәм бизәүгә карата таләпләр	<p>Муниципаль хезмэт күрсөтү янгынга каршы система һәм янғын сүндерү системасы, документлар тутыру өчен кирәкле жиһаз, мәгълүмат стендлары белән тәмин ителгән биналарда алып барыла.</p> <p>Инвалидларның муниципаль хезмэт күрсөтү урынына тоткарлыксыз керү мөмкинлегә тәмин ителә (бинага уңайлы керү-чыгу һәм аның эчендә хәрәкәт итү).</p> <p>Муниципаль хезмэт күрсөтү тәртибе турында визуаль, текстлы һәм мультимедияле мәгълүмат гариза бирүчеләр өчен уңайлы урыннарда, шул исәптән инвалидларның чикләнгән мөмкинлекләрен исәпкә алып урнаштырыла</p>	
2.15. Муниципаль хезмэт күрсөтүләрнең үтемлек һәм сыйфат күрсәткечләре, шул исәптән муниципаль хезмэт күрсәткәндә	<p>Муниципаль хезмэт күрсөтүнең һәркем файдалана алырлык булуы һәм сыйфат күрсәткечләре:</p> <p>жәмәгать транспортынан файдалану зонасында бина урнашкан;</p> <p>белгечләрнең, шулай ук гариза бирүчеләрдән документлар</p>	

<b>Муниципаль хезмэт күрсәтү стандартына таләпнең атамасы</b>	<b>Стандарт таләпләренең эчтәлегә</b>	<b>Муниципаль хезмәтне яки таләпне билгели торган норматив акт</b>
<p>мөрәжәгать итүченең вазыйфаи затлар белән хезмәттәшлеге саны һәм аларның дәвамлылығы, муниципаль хезмәт күрсәтүләренең күпфункцияле үзәгендә, дәүләти һәм муниципаль хезмәтләр күрсәтүнең күпфункцияле үзәге читтән торып эшләүчеләрендә муниципаль хезмәт күрсәтүләр мөмкинлеге, муниципаль хезмәт күрсәтү барышы турында мәгълүмат алу мөмкинлеге, шул исәптән мәгълүмати-коммуникация технологияләрен кулланып, мәгълүмат алу мөмкинлеге</p>	<p>кабул итү башкарыла торган бүлмәләренең житәрлек санды булуы;</p> <p>«Интернет» челтәрендәгә мәгълүмат стендларында, мәгълүмат ресурсларында, Бердәм дәүләт һәм муниципаль хезмәтләр порталында муниципаль хезмәт күрсәтү ысуллары, тәртибе һәм сроклары турында тулы мәгълүмат булу;</p> <p>инвалидларга хезмәтләрдән башкалар белән тигез дәрәжәдә файдаланырга комачаулаучы каршылыкларны узуда ярдәм итү.</p> <p>Түбәндә саналачак очрактар муниципаль хезмәт күрсәтү сыйфатын билгели:</p> <p>документлар кабул иткәндә һәм гариза бирүчеләргә документлар биргәндә чиратлар;</p> <p>муниципаль хезмәт күрсәтү срокларын бозулар;</p> <p>муниципаль хезмәт күрсәтүче муниципаль хезмәткәрләренең гамәлләренә (гамәл кылмауларына) шикаятләр;</p> <p>муниципаль хезмәт күрсәтүче муниципаль хезмәткәрләренең мөрәжәгать итүчеләргә карата тупас, игътибарсыз мөнәсәбәтенә карата шикаятләр.</p> <p>Муниципаль хезмәт күрсәтү турында гариза биргәндә һәм муниципаль хезмәт күрсәтү нәтижәләрен алганда, муниципаль хезмәт күрсәтүче вазыйфаи затның һәм гариза бирүченең бер тапкыр аралашуы күздә тотыла. Аралашуның дәвамлылығы регламент белән билгеләнә.</p> <p>Дәүләт һәм муниципаль хезмәтләр күрсәтүнең</p>	

<b>Муниципаль хезмэт күрсәтү стандартына таләпнең атамасы</b>	<b>Стандарт таләпләренең эчтәлеге</b>	<b>Муниципаль хезмәтне яки таләпне билгели торган норматив акт</b>
	<p>күпфункцияле үзәгендә муниципаль хезмәт (алга таба - МФЦ), МФЦның читтән торып эшләү урыннарында күрсәтелми.</p> <p>Муниципаль хезмәт күрсәтү барышы турында мәгълүмат мөрәжәгать итүче тарафыннан Бердәм дәүләт һәм муниципаль хезмәтләр порталында, КФҮ сайтында алынырга мөмкин</p>	
2.16. Муниципаль хезмәтне электрон формада күрсәтү үзенчәлекләре	<p>Муниципаль хезмәтне электрон формада алу тәртибе турында консультацияне интернет- кабул итү яки Татарстан Республикасы дәүләт һәм муниципаль хезмәтләр порталы аша алырга мөмкин.</p> <p>Электрон рәвештә муниципаль хезмәт күрсәтү турында гариза бирү законда каралган очракта, гариза Татарстан Республикасы дәүләт һәм муниципаль хезмәтләр порталы (<a href="http://uslugi.tatar.ru/">http://uslugi.tatar.ru/</a>) яисә дәүләт һәм муниципаль хезмәтләр (функцияләр) бердәм порталы (<a href="http://www.gosuslugi.ru/">http:// www.gosuslugi.ru/</a>) аша бирелә.</p>	

### **3. Административ процедураларның составы, эзлеклелеге һәм аларны үтәү тәртибенә таләпләр, шул исәптән административ процедураларны электрон рәвештә башкару үзенчәлекләре, шулай ук административ процедураларны күпфункцияле үзәкләрдә, дәүләти һәм муниципаль хезмәтләр күрсәтү күпфункцияле үзәгенең читтән торып эшләү урыннарында башкару үзенчәлекләре**

3.1. Муниципаль хезмәт күрсәткәндә гамәлләрнең эзлеклелеген тасвирлау

3.1.1. Муниципаль хезмәт күрсәтү түбәндәге процедураларны үз эченә ала:

- 1) гариза бирүчегә консультация бирү;
- 2) гаризаны кабул итү һәм теркәү;
- 3) муниципаль хезмәт нәтижәләрен әзерләү һәм бирү;

3.1.2. Муниципаль хезмәт күрсәтү буенча гамәлләрнең эзлеклелеге блок-схемасы 1 нче кушымтада күрсәтелгән.

3.2. Гариза бирүчегә консультация бирү.

3.2.1. Мөрәжәгать итүче шәхсән һәм (яки) телефон аша Башкарма комитетта муниципаль хезмәт күрсәтү тәртибе турында консультация алу өчен мөрәжәгать итә.

(сәркатип) нотариаль гамәлләр кылу өчен җаваплы (алга таба - секретарь), мөрәжәгать итүчене консультацияли, шул исәптән муниципаль хезмәт алу өчен кирәкле документациянең составы, формасы һәм эчтәлеге буенча һәм кирәк булганда гариза бланкын тутыруда ярдәм күрсәтә.

Әлеге пунктта билгеләнә торган процедура гариза бирүче мөрәжәгать иткән көнне гамәлгә ашырыла.

Процедураның нәтижәсе: тапшырылган докуменларның составы, формасы һәм эчтәлеге буенча консультацияләр, искәртүләр.

3.3. Гаризаны кабул итү һәм теркәү

3.3.1. Мөрәжәгать итүче шәхсән, ышанычлы зат аша муниципаль хезмәт күрсәтү турында язма гариза бирә һәм әлеге Регламентның 2.5 пункты нигезендә документларны башкарма комитетта тапшыра.

3.3.2. (секретарь) тормышка ашыра:

гариза бирүченең шәхесен таныклай;

гариза бирүченең вәкаләтләрен тикшерә (ышанычнамә буенча эш иткән очракта);

әлеге Регламентның 2.5 пунктында каралган документларның булу-булмавын тикшерә;

тапшырылган документларның билгелэнгән таләпләргә туры килү-килмәвен тикшерә (документларның күчөрмәләрен тиешенчә ясау, документларда төзәтүләр, өстәп язучылар, сызылган сүзләр һәм башка килештерелмәгән төзәтүләрнең булмавы).

Кисәтүләр булмаган очракта, мондый гамәлгә ашырыла:

гаризаны кабул итә һәм аны махсус журналда терки;

мөрәжәгать итүчегә документларны кабул итү датасы, бирелгән керү номеры, муниципаль хезмәтне башкару датасы һәм вакыты турында мәгълүмат язылган гариза күчөрмәсен тапшыра.

Әлеге Регламентның 2.8 пунктында каралган документларны кабул итүдән баш тарту өчен нигезләр булган очракта, белгеч, документларны кабул итүне алып баручы белгеч, мөрәжәгать итүчегә гаризаны теркәү өчен каршылыклар булу турында хәбәр итә һәм тапшырылган документларда ачыкланган житешсезлекләргә язмача аңлатып, документларны кире кайтара.

Процедураларның нәтижәсе: кабул ителгән һәм теркәлгән гариза яки гариза бирүчегә кире кайтарылган документлар.

### 3.4. Муниципаль хезмәт нәтижәләрен эзәрләү һәм бирү

3.4.1. (секретарь) гаризаны теркәгәннән соң түбәндәгеләрне гамәлгә ашыра:

гаризага беркетелә торган документларда булган мәгълүматларны тикшерә;

әлеге Регламентның 2.9 пунктында каралган хезмәт күрсәтүдән баш тарту өчен нигезләрнең булуын тикшерә.

Хезмәтләр күрсәтүдән баш тарту өчен нигезләр булган очракта (секретарь) мөрәжәгать итүчегә баш тартуның сәбәпләре турында хәбәр итә һәм әлеге Регламентның 3.5 пунктында каралган процедураларны гамәлгә ашыра.

Нотариаль гамәл кылуны кичектерү өчен нигезләр булган очракта, әлеге Регламентның 3.5 пунктында каралган процедураларны гамәлгә ашыра.

Муниципаль хезмәт күрсәтүдән баш тарту өчен нигезләр булмаган очракта белгеч:

нотариаль гамәлләр кылган өчен түләүнең дөрөсләгән тикшерә;

документның күчөрмәсен яки өзәтмәне документның төп нөсхәсе белән чагыштыра;

документ күчөрмәләренен, өзәтмәнен дөрөсләгән раслый;

авыл жирлегә башкарма комитетының Россия Федерациясә дәүләт гербы сурәте төшерелгән мөһерен куя;

нотариаль гамәлләрне теркәү реестрында терки;

гариза бирүчегә таныкланган документларны кире кайтара.

Әлеге Регламентның 3.3 -3.4 пунктлары белән билгеләнә торган процедуралар гариза теркәлгәннән соң 15 минут эчендә гамәлгә ашырыла.



Процедураларның нәтижәсе: гариза бирүчегә тапшырылган нотариуста расланган документларның күчермәләре яки өзәмтәләр.

3.4.2. (секретарь) хезмәт күрсәтүдән баш тарту турында карар кабул ителгән очракта нотариаль гамәлләр кылудан баш тарту турында карар чыгара. Карар гариза бирүчегә почта аша жиберелә.

Әлегә пункт белән билгеләнә торган процедуралар мөрәжәгать итүче хезмәт күрсәтүне сорап мөрәжәгать иткәннән соң биш көннән дә соңга калмыйча гамәлгә ашырыла.

Процедураларның нәтижәсе: мөрәжәгать итүчегә жиберелгән нотариаль гамәлләр кылудан баш тарту турында карар.

### 3.5. Нотариаль гамәл кылуны кичектереп тору

3.5.1. (секретарь) түбәндәге очракларда нотариаль гамәл кылуны кичектерергә мөмкин:

физик һәм юридик затлардан өстәмә мәгълүмат соратып алу зарурилыгы булганда;

документларны экспертизага жиберү кирәк булганда;

кызыксынган затлардан аларның бу гамәлләргә каршы булмавы турында соратулар кирәк булганда

(секретарь) мөрәжәгать итүчегә нотариаль гамәл кылуны кичектерү турында хәбәр итә.

Әлегә пункт белән билгеләнә торган процедуралар гариза бирүче мөрәжәгать иткән көнне гамәлгә ашырыла.

Процедураларның нәтижәсе: мөрәжәгать итүчегә нотариаль гамәл кылуның кичектерелүе турында хәбәр итү.

3.5.2. (секретарь) нотариаль гамәл кылуны кичектерү турында карар кабул ителгәннән соң, өстәмә белешмәләр алу өчен кирәкле сорау әзерли һәм тиешле органга яисә кызыксынучы затка жиберә.

Әлегә пункт белән билгеләнә торган процедуралар мөрәжәгать итүче мөрәжәгать иткәннән соң биш көннән дә соңга калмыйча гамәлгә ашырыла.

Процедураларның нәтижәсе: тиешле органга яки кызыксынган затка жиберелгән сорату.

3.5.3. (секретарь) сорауларга жаваплар килгәннән соң мөрәжәгать итүчегә хәбәр итә һәм хезмәтен әлегә Регламентның 3.3 - 3.4 пунктларында билгеләнгән тәртиптә тапшыра.

### 3.6. МФЦ, МФЦ ның читтәге эш урыны аша муниципаль хезмәт күрсәтү

МФЦ, МФЦ ның читтәге эш урыннарында муниципаль хезмәт күрсәтелми.

### 3.7. Техник хаталарны төзәтү.

3.7.1. Муниципаль хезмэт нәтижәсе булган документта техник хата ачыкланган очракта, мөрәжәгать итүче башкарма комитетка тапшыра:

техник хатаны төзөтү турында гариза (2 нче кушымта);

мөрәжәгать итүчегә техник хатасы булган муниципаль хезмэт күрсәтү нәтижәсе буларак бирелгән документ;

техник хаталар булуны раслый торган юридик көчкә ия документлар;

Муниципаль хезмэт нәтижәсе булган документта күрсәтелгән белешмәләрдә техник хатаны төзөтү турында гариза гариза бирүче (аның вәкиле) шәхсэн яки почта аша (шул исәптән электрон почта аша) яки дүләт һәм муниципаль хезмәтләрнең бердәм порталы яки дүләт һәм муниципаль хезмәтләр күрсәтү күпфункцияле үзәге аша бирелә.

3.7.2. секретарь техник хатаны төзөтү турында гариза кабул итә, кушымта итеп бирелгән документлар белән гаризаны терки.

Әлеге пункт белән билгеләнә торган процедура гариза теркәлгәннән соң бер көн эчендә гамәлгә ашырыла.

Процедураның нәтижәсе: кабул ителгән һәм теркәлгән гариза.

3.7.3. сәркатип документлар карый һәм хезмэт нәтижәсе булган документка төзәтмәләр кертү максатларында әлеге Регламентның 3.4 пунктында каралган процедураларны гамәлгә ашыра һәм мөрәжәгать итүчегә (вәкаләтле вәкилгә) техник хата булган документның төп нөсхәсен төшереп калдыру өчен шәхсэн рәсемгә төшерә.

Әлеге пункт белән билгеләнә торган процедура, техник хата ачыкланганнан соң яки жибәрелгән хата турында теләсә кайсы кызыксынган заттан гариза алганнан соң, өч көн эчендә гамәлгә ашырыла.

Процедураның нәтижәсе: гариза бирүчегә тапшырылган (жибәрелгән) документ.

#### **4. Муниципаль хезмэт күрсәтүне контрольдә тоту тәртибе һәм формалары**

4.1. Муниципаль хезмэт күрсәтүнең тулылыгын һәм сыйфатын контрольдә тоту гариза бирүчеләрнең хокукларын бозу очракларын ачыклау һәм бетерүен, муниципаль хезмэт күрсәтү процедураларының үтәлешен тикшерүне, жирле үзидарә органы вазыйфай затларының гамәлләренә (гамәл кылмауларына) карарлар эзерләүне үз эченә ала.

Административ процедураларның үтәлешен контрольдә тоту формаларына түбәндәгеләр керә:

- 1) муниципаль хезмэт күрсәтү буенча документ проектларын тикшерү һәм килештерү. Тикшерү нәтижәсе булып проектларны имзалау тора;
- 2) билгеләнгән тәртиптә алып барыла торган эш башкаруны тикшерү;
- 3) муниципаль хезмэт күрсәтү процедураларының үтәлешенә билгеләнгән тәртиптә контроль тикшерүләр уздыру.

Контроль тикшерүләр план буенча (жирле үзидарә органы эшчәнлегенә ярты еллык яки еллык планнары нигезендә башкарыла) һәм планнан тыш булырга мөмкин. Тикшерүләр уздырганда муниципаль хезмэт күрсәтүгә (комплекслы тикшерүләр) бәйлә барлык мәсьәләләр дә яисә мөрәжәгать итүченә конкрет мөрәжәгәт буенча карала ала.

Муниципаль хезмэт күрсәткәндә һәм карар кабул иткәндә гамәлләрнең башкарылуын тикшереп торуну гамәлгә ашыру максатларында жирлек башлыгына муниципаль хезмэт күрсәтү нәтижеләре турында белешмәләр тапшырыла.

4.2. Муниципаль хезмэт күрсәтү буенча административ процедураларда билгеләнгән гамәлләрнең эзлеклелегә үтәлешенә агымдагы контроль жирлек башлыгы тарафыннан гамәлгә ашырыла.

4.3. Агымдагы контрольне гамәлгә ашыручы вазифаи затлар исемлегә жирле үзидарә органының структур бүлекчәләре турындагы нигезләмәләр һәм вазифаи регламентлар белән билгеләнә.

Үткәрелгән тикшерүләр нәтижеләре буенча гариза бирүчеләрнең хокуклары бозылу очраklары ачыкланган очракта, гаепле затлар Россия Федерациясә законнары нигезендә җаваплылыкка тартыла.

4.4. Жирлек башлыгы мөрәжәгать итүчеләрнең мөрәжәгәтләрән үз вакытында карамаган өчен җаваплы.

Башкарма комитет секретаре әлегә Регламентның 3 бүлегендә күрсәтелгән административ гамәлләрне вакытында һәм (яисә) тиешенчә үтәмәгән өчен муниципаль хезмэт күрсәтү барышында кабул ителә торган (башкарыла торган) карарлары һәм гамәлләре (гамәл кылмавы) өчен Законда билгеләнгән тәртиптә җаваплы була.

4.5. Гражданнар, аларның берләшмәләре һәм оешмалары ягыннан муниципаль хезмэт күрсәтүне тикшереп тору муниципаль хезмэт күрсәткәндә, муниципаль хезмэт күрсәтү тәртибе турында тулы, актуаль һәм дәрәс мәгълүмат алганда һәм муниципаль хезмэт күрсәтү барышында мөрәжәгәтләрне (шикаятьләрне) судка кадәр карау мөмкинлегә булганда эшчәнлекнең ачыклығы ярдәмендә гамәлгә ашырыла.

**Муниципаль хезмэт күрсәтүче органнарның, шулай ук аларның вазифаи затларының, муниципаль хезмәткәрләренә карарларына һәм гамәлләренә (гамәл кылмауларына) карата судка кадәр (судтан тыш) шикаять бирү тәртибе**

5.1. Муниципаль хезмәттән файдаланучылар муниципаль хезмэт күрсәтүдә катнашучы Комитет хезмәткәрләренә гамәлләренә (гамәл

кылмауларына) судка кадәрге тәртиптә Башкарма комитетка шикаять бирергә хокуклы.

Гариза бирүче түбәндәге очраklarда шикаять белән мөрәжәгать итә ала:

1) гариза бирүченең муниципаль хезмәт күрсәтү турындагы гаризасын теркәү вакытын бозу;

2) муниципаль хезмәт күрсәтү вакытын бозу;

3) мөрәжәгать итүченең муниципаль хезмәт күрсәтү өчен Россия Федерациясе, Татарстан Республикасы, Арча муниципаль районы норматив хокукый актларында каралмаган документларын таләбе;

4) гариза бирүчедән муниципаль хезмәт күрсәтү өчен Россия Федерациясе, Татарстан Республикасы норматив хокукый актлары, муниципаль хокукый актлар белән каралган документларны кабул итүдән баш тарту;

5) федераль законнарда һәм алар нигезендә кабул ителгән Россия Федерациясенен, Татарстан Республикасының, Арча муниципаль районының башка норматив хокукый актларында баш тартсалар, муниципаль хезмәт күрсәтүдән баш тарту;

б) муниципаль хезмәт күрсәткәндә гариза бирүчедән Россия Федерациясе, Татарстан Республикасы, Арча муниципаль районы норматив-хокукый актлары белән билгеләнмәгән түләүне таләп итү;

7) Башкарма комитетның, Башкарма комитетның вазыйфаи затының муниципаль хезмәт күрсәтү нәтижәсендә бирелгән документларда жибәрелгән хаталарны һәм ялгышларны төзәтүдән баш тартуы яисә мондый төзәтмәләрнең билгеләнгән срогын бозу.

5.2. Шикаять язмача кәгазьдә яки электрон формада бирелә.

Шикаятьне почта аша, күпфункцияле үзәк аша, "Интернет" мәгълүмат-телекоммуникация челтәреннән файдаланып, Арча муниципаль районының рәсми сайтынан (<http://www.Arsk.tatar.ru>), Татарстан Республикасының дәүләти һәм муниципаль хезмәтләр бердәм порталынан (<http://uslugi.tatar.ru/>), Дәүләти һәм муниципаль хезмәтләр (функцияләр) Бердәм порталынан (<http://www.gosuslugi.ru/>) файдаланырга, шулай ук мөрәжәгать итүчене шәхсән кабул иткәндә кабул итәргә мөмкин.

5.3. Шикаятьне карау срогы - аны теркәгән көннән алып унбиш эш көне эчендә. Муниципаль хезмәт күрсәтүче органның, муниципаль хезмәтне күрсәтүче органдагы вазыйфаи затның мөрәжәгать итүчедән документларны кабул итүдән баш тартуына яисә жибәрелгән басма хаталарны һәм хаталарны төзәтүдә яисә мондый төзәтүләрнең билгеләнгән срогы бозылган очракта - аны теркәгән көннән алып биш эш көне эчендә кире кагылган очракта.

5.4. Шикаятьтә түбәндәге мәгълүмат булырга тиеш:

1) карарларына һәм гамәлләренә (гамәл кылмауларына) карата шикаять белдерелә торган хезмәт күрсәтүче органның, хезмәт күрсәтүче органның вазифаи затының яисә муниципаль хезмәткәренә исем-атамасы;

2) мөрәжәгать итүче- физик затның фамилиясе, исеме, атасының исеме (соңгысы - булган очракта), яшәү урыны турында белешмәләр, мөрәжәгать итүче- юридик затның урнашу урыны турында белешмәләр, шулай ук элемтә өчен телефон номеры (номерлары), электрон почта адресы (булган очракта) һәм мөрәжәгать итүчегә җавап җибәрелергә тиешле почта адресы (булганда);

3) муниципаль хезмәт күрсәтә торган органның, муниципаль хезмәт күрсәтә торган органның вазифаи затының яки муниципаль хезмәткәрнең шикаять белдерелә торган карарлары һәм гамәлләре (гамәл кылмаулары) турында мәгълүматлар;

4) мөрәжәгать итүченең хезмәт күрсәтә торган органның, хезмәт күрсәтә торган органның вазифаи затының яисә муниципаль хезмәткәрнең карары һәм гамәле (гамәл кылмавы) белән килешмәвенә нигез булган дәлилләр.

5.5. Шикаятькә анда бәян ителгән хәлләрне раслый торган документларның күчәрмәләре беркетеп бирелергә мөмкин. Бу очракта шикаятьтә аңа беркетеп бирелә торган документлар исемлегә китерелә.

5.6. Шикаятькә муниципаль хезмәт күрсәтүче имза сала.

5.7. Шикаятьне карау нәтижәләре буенча җирлек башлыгы түбәндәге карарларның берсен кабул итә:

1) шикаятьне канәгатьләндерә, шул исәптән кабул ителгән карарны гамәлдән чыгару, хезмәт күрсәтү нәтижәсендә бирелгән документларда хезмәт күрсәтүче орган тарафыннан җибәрелгән басма хаталарны һәм хаталарны төзәтү, мөрәжәгать итүчегә түләтү Россия Федерациясе норматив хокукый актларында, Татарстан Республикасы норматив хокукый актларында каралмаган акчаларны кире кайтару рәвешендә, шулай ук башка рәвешләрдә;

2) шикаятьне канәгатьләндерүдән баш тарта.

Өлеге пунктта күрсәтелгән карар кабул ителгән көннән соң килә торган көннән дә соңга калмыйча, гариза бирүчегә язма рәвештә һәм, гариза бирүченең теләге буенча, электрон формада шикаятьне карап тикшерү нәтижәләре турында дәлилләнгән җавап җибәрелә.

5.8. Шикаятьне карап тикшерү барышында яисә нәтижәләре буенча административ хокук бозу яисә җинаятьләр составы билгеләре ачыкланган очракта, шикаятьләрне карау вәкаләтләре бирелгән вазыйфаи зат булган материалларны кичекмәстән прокуратура органнарына җибәрә.

## Муниципаль хезмэт күрсәтү буенча гамәлләрнең эзлеклеге блок-схемасы

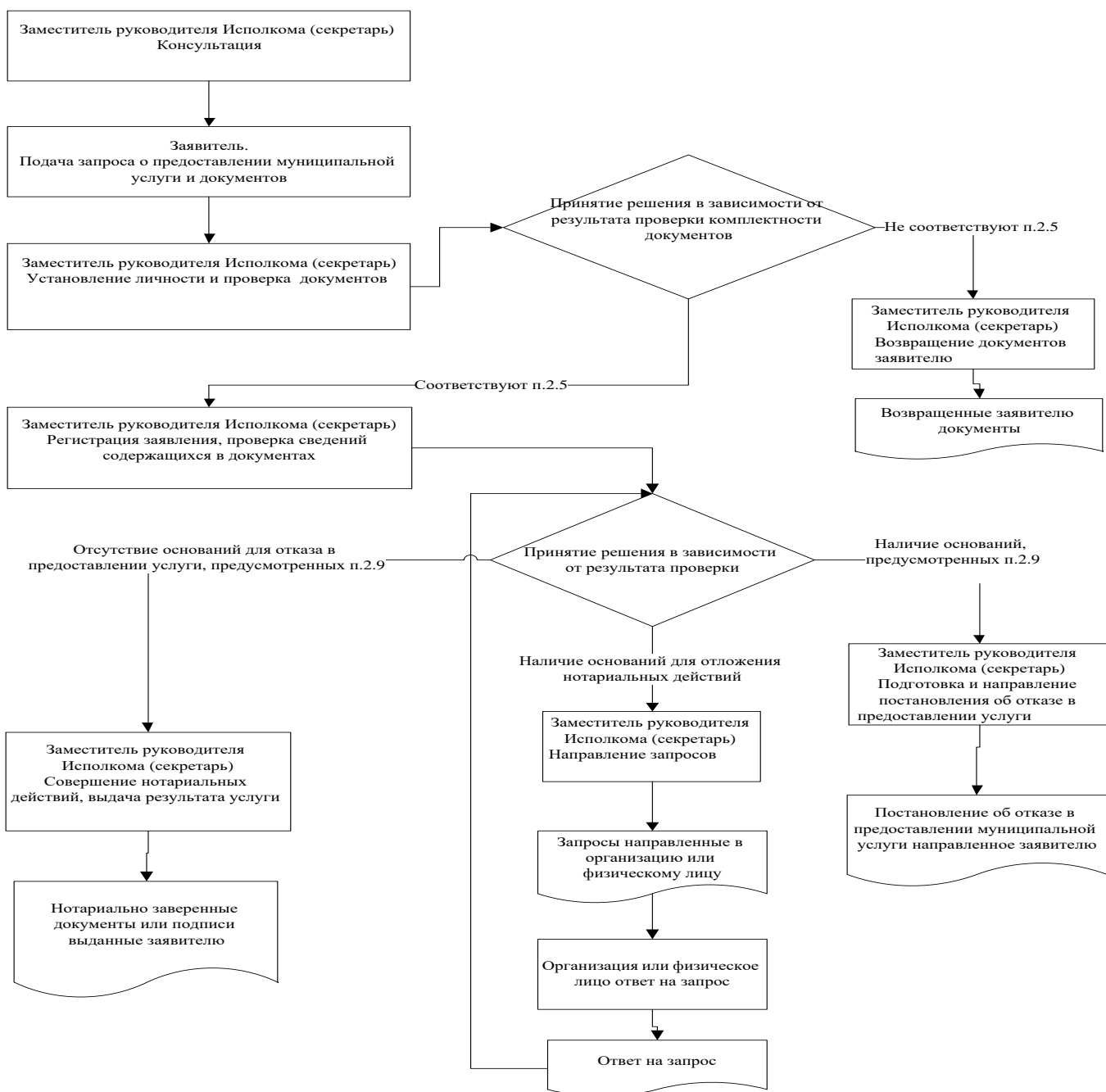

\_\_\_\_\_  
 \_\_\_\_\_ муниципаль  
 районы Башкарма комитеты  
 житэкчесенә  
 \_\_\_\_\_  
 \_\_\_\_\_

**Гариза**  
**техник хаталарны төзәтү турында**

Муниципаль хезмәт күрсәтүдә жибәрелгән хата турында хәбәр итәм

(хезмәт күрсәтү исеме)

Язылган: \_\_\_\_\_

Дәрәс

мәгълүмат: \_\_\_\_\_

Жибәрелгән техник хатаны төзәтүгезне һәм муниципаль хезмәт күрсәтү нәтижәсе булган документка тиешле үзгәрешләр кертүгезне сорыйм.

Түбәндәге документларны беркетәм:

- 1.
- 2.
- 3.

Техник хатаны төзәтү турындагы гаризаны кире кагу турында карар кабул ителгән очракта, әлеге карарны түбәндәге ысул белән жибәрүгезне сорыйм:

электрон документны E-mail адресына жибәрү юлы белән: \_\_\_\_\_;

кәгазьдә расланган күчәрмә рәвешендә почта аша почта жибәрелгән  
 адрес \_\_\_\_\_ буенча:

Муниципаль хезмәт күрсәтү максатыннан, алар нигезендә муниципаль

хезмэт күрсэтә торган орган тарафыннан карарлар кабул ителүне исәпкә алып, шул исәптән автоматлаштырылган тәртиптә, шәхси мәғълүматларны эшкәртүгә (жыю, системага салу, туплау, саклау, тәгаенләү (яңарту, үзгәртү), файдалану, тарату (шул исәптән тапшыру), шәхессезләндерү, ябу, шәхси мәғълүматларны юк итү, шулай ук муниципаль хезмэт күрсәтү кысаларында шәхси мәғълүматларны эшкәртү өчен кирәкле булган башка гамәлләр) үземнең ризалыгымны, шулай ук минем тарафтан вәкаләт бирелгән затның ризалыгын раслыйм.

Әлеге гаризага кертелгән, минем шәхесемә һәм мин тәкъдим иткән затка кагылышлы, шулай ук минем тарафтан түбәндә кертелгән белешмәләрнең дәрәс булуын раслыйм. Гаризага беркетелгән документлар (документларның күчәзмәләре) Россия Федерациясә законнары белән билгеләнгән таләпләргә туры килә, гариза биргән вакытта бу документлар гамәлдә һәм андагы мәғълүматлар дәрәс.

Миңа күрсәтелгән муниципаль хезмәтнең сыйфатын бәяләү буенча \_\_\_\_\_ телефоны аша сораштыруда катнашырга ризалыгымны бирәм.

\_\_\_\_\_ (дата) \_\_\_\_\_ (имза) ( \_\_\_\_\_ )  
 \_\_\_\_\_ (фамилиясә,  
 исемә, атасының исемә)



кушымта  
(белешмә буларак)

**Муниципаль хезмәт күрсәтү өчен җаваплы һәм аның үтәлешен контрольдә тотуны гамәлгә ашыручы вазыйфай затларның реквизитлары**

**Шушмабаш авыл җирлеге башкарма комитеты**

Вазыйфа	Телефоны	Электрон адресы
Башкарма комитет җитәкчесе	<b>88436693124</b>	Shush.Ars@tatar.ru
Секретарь	<b>88436693124</b>	Shush.Ars@tatar.ru

**Муниципаль хезмәт күрсәтүне контрольдә тотучы вазыйфай затларның реквизитлары**

Вазыйфа	Телефоны	Электрон адресы
Җирлек башлыгы	<b>88436693124</b>	Shush.Ars@tatar.ru

Татарстан Республикасы Арча  
муниципаль районының  
Шушмабаш авыл жирлеген  
башкарма комитетының  
«10» октябрь 2017 ел, № 31  
караына 5 нче кушымта

## **Гражданга социаль наем шартнамәсе буенча муниципаль торак фондыннан торак урыны бирү буенча муниципаль хезмәт күрсәтүнең административ регламенты**

### **1. Гомуми нигезләмәләр**

1.1. Муниципаль хезмәт күрсәтүнең әлегә административ регламенты (алга таба - Регламент) гражданга социаль наем шартнамәсе буенча муниципаль торак фондыннан торак урыны бирү буенча муниципаль хезмәт күрсәтүнең стандартын һәм тәртибен билгели.

1.2. Хезмәт күрсәтүләргә алучылар: торак шартларын яхшыртуга мохтаж физик затлар (алга таба - мөрәжәгать итүче).

1.3. Муниципаль хезмәт Татарстан Республикасы Арча муниципаль районының Шушмабаш авыл жирлеген башкарма комитеты (алга таба - Башкарма комитет) тарафыннан күрсәтелә.

Муниципаль хезмәт башкаручысы - Башкарма комитет.

1.3.1. Башкарма комитетның урнашкан урыны: (с.) Шушмабаш авылы, Мәктәп ур., 1б йорт

Эш графигы:

дүшәмбе - пәнжешәмбе: 8.00 сәгатьтән 17.00 сәгатькә кадәр;

җомга: 8.00дән 17.00 сәгатькә кадәр;

ял көннәре: шимбә, якшәмбе

Ял итү һәм ашау өчен тәнәфес вакыты эчке хезмәт тәртибе кагыйдәләре белән билгеләнә.

Белешмә өчен телефон 88436693124.

Узу шәхесне таныклау документлар буенча.

1.3.2. Муниципаль районның рәсми сайты “Интернет” мәгълүмат-телекоммуникация челтәрендә (алга таба - “Интернет” челтәре): \_\_(<http://www.Arsk.tatar.ru>).

1.3.3. Муниципаль хезмәт турында мәгълүмат түбәндәгеләрдән алынырга мөмкин:

1) Башкарма комитет биналарында гариза бирүчеләр белән эшләү өчен урнаштырылган муниципаль хезмәт турындагы визуаль һәм текстлы мәгълүматны үз эченә алган мәгълүмат стендлары ярдәмендә. Мәгълүмат стендларында урнаштырыла торган мәгълүмат шушы Регламентның 1.1, 1.3.1, 2.3, 2.5, 2.8, 2.10,

2.11, 5.1 пунктларындагы (пунктчаларындагы) муниципаль хезмэт турында белешмэләрне үз эченә ала;

2) «Интернет» челтәре аша муниципаль районның рәсми сайтында (<http://www.Arsk.tatar.ru>);

3) Татарстан Республикасы дәүләт һәм муниципаль хезмәтләр порталында (<http://uslugi.tatar.ru>);

4) дәүләт һәм муниципаль хезмәтләрнең (функцияләр) бердәм порталында (<http://www.gosuslugi.ru>);

5. Башкарма комитетта:

телдән мөрәжәгать иткәндә-шәхсән яки телефон буенча;

язмача (шул исәптән электрон документ формасында) мөрәжәгать иткәндә - язмача почта аша, электрон почта аша.

1.3.4. Муниципаль хезмэт күрсәтү мәсьәләләре буенча мәгълүмат Арча муниципаль районының рәсми сайтында һәм гариза бирүчеләр белән эшләү өчен Башкарма комитет биналарында мәгълүмати стендларда урнаштырыла.

1.4. Муниципаль хезмэт күрсәтү:

Россия Федерациясе Граждан кодексында 26.01.1996 №14-ФЗ (икенче өлеш) (алга таба - РФ ГК) (Россия Федерациясе законнар жыентыгы, 29.01.1996, № 5, 410 ст.);

Россия Федерациясе Торак кодексы белән 2004 елның 29 декабрдәгә 188-ФЗ номерлы (алга таба - РФ ТК) (Россия Федерациясе законнары жыентыгы, 03.01.2005, № 1 (1 өлеш), 14 ст.);

«Россия Федерациясендә жирле үзидарә оештыруның гомуми принциплары турында» 2003 елның 6 октябрдәгә 131-ФЗ номерлы Федераль закон (алга таба - 131-ФЗ номерлы Федераль закон) (РФ законнары жыелышы, 06.10.2003, №40, ст. 3822);

"Дәүләт һәм муниципаль хезмәтләр күрсәтүне оештыру турында" 2010 елның 27 июлендәгә 210-ФЗ номерлы Федераль закон (алга таба - 210-ФЗ номерлы Федераль закон) (Россия Федерациясе законнар жыентыгы, 02.08.2010, № 31, 4179 ст.);

Россия Федерациясе Хөкүмәтенең 2005 елның 21 маендагы 315 номерлы «Торак урынның социаль наем шартнамәсен раслау турында» карары (алга таба - Россия Федерациясе Хөкүмәтенең 315 номерлы карары) (Россия Федерациясе законнары жыентыгы, 30.05.2005, № 22, 2126 ст.);

Россия Федерациясе Төбәк министрлыгының «Россия Федерациясе субъектлары һәм жирле үзидарә органнары өчен социаль наем шартнамәләре буенча бирелә торган торак урыннарга мохтажлар буларак гражданның исәпкә алу тәртибен билгеләү һәм мондый гражданның социаль наем шартнамәсе буенча торак урыннар бирү тәртибен билгеләү буенча методик тәкъдимнәрне раслау турында» 2005 елның 25 февралдәгә 18 номерлы боерыгы (алга таба - 18 номерлы боерык) (төзелештә һәм торак-коммуналь хужалыкта нормалаштыру, № 2, 2005);

«Татарстан Республикасы дәүләт торак фондыннан һәм муниципаль торак фондыннан социаль наем шартнамәләре буенча гражданның аларга торак урыннары бирү хокукларын гомумләштерү турында» 2007 елның 13 июлендәгә 31-

ТРЗ номерлы Татарстан Республикасы Законы (алга таба - 31-ТРЗ номерлы Татарстан Республикасы Законы) ("Республика Татарстан", № 144, 20.07.2007).

“Татарстан Республикасында жирле үзидарә турында” 2004 елның 28 июлендәге 45-ТРЗ номерлы Татарстан Республикасы Законы (алга таба - 45-ТРЗ номерлы Татарстан Республикасы Законы) (Татарстан Республикасы, №155-156, 03.08.2004);

Арча муниципаль районының Шушмабаш авыл жирлеге Советы карары белән кабул ителгән Татарстан Республикасы Арча муниципаль районының 27.10.2014 №111 номерлы уставы (алга таба - Устав);

Башкарма комитетның эчке хезмәт тәртибе кагыйдәләре.

1.5. 1.5. элге регламентта түбәндәге терминнар һәм билгеләмәләр кулланыла: дәүләт һәм муниципаль хезмәтләр күрсәтүнең күпфункцияле үзегенең читтәге эш урыны - муниципаль районнарның авыл жирлекләрендә документларны кабул итү һәм бирү, мөрәжәгать итүчеләргә консультация бирү тәрәзәсе;

техник хата – муниципаль хезмәт күрсәтүче орган тарафыннан жибәрелгән һәм документларга кертелгән мәгълүматларның (муниципаль хезмәт нәтижәсенен) документлардагы мәгълүматларга туры килмәвенә китергән хата (хата, ялгыш, грамматик яки арифметик хата яки башка шундый хата);

Әлге Регламентта муниципаль хезмәт күрсәтү турында гариза (алга таба – гариза) дигәндә муниципаль хезмәт күрсәтү турындагы запрос аңлашыла (27.07.2010 елның 27 июлендәге 210-ФЗ номерлы Федераль законның 2 ст. 2 п.). Гариза стандарт бланкта тутырыла (1 нче кушымта).

## 2. Муниципаль хезмэт күрсәтү стандарты

Муниципаль хезмэт күрсәтү стандартына таләпләр атамасы	Стандартка таләпләр эчтәлеге	Хезмэт күрсәтүне яки таләпне билгели торган норматив акт
2.1. Муниципаль хезмэт атамасы	Гражданга муниципаль торак фондының торак урынын социаль наем шартнамәсе буенча бирү	РФ ГК 672 ст.1 п. РФ ТК 60 ст.
2.2. Турыдан-туры муниципаль хезмэт күрсәтүче жирле үзидарә башкарма-боеру органы исеме	Татарстан Республикасы Арча муниципаль районының Шушмабаш авыл жирлеге башкарма комитеты	авыл жирлеге Уставы
2.3. Муниципаль хезмэт күрсәтү нәтижәсенә тасвирламасы	Торак урынын социаль наем шартнамәсе (2 нче кушымта). Муниципаль хезмэт күрсәтүдән баш тарту турында карар	РФ ГК 671 ст.1 п. РФ ТКсының 60 маддәсенә 1 п.1 п.; РФ Хөкүмәтенә 315 номерлы карары
2.4. Муниципаль хезмэт күрсәтү срогы, шул исәптән муниципаль хезмэт күрсәтүдә катнаша торган оешмаларга мөрәжәгать итү зарурлыгын исәпкә алып, муниципаль хезмэт күрсәтү срогы, Россия Федерациясе законнары белән каралган очракта, муниципаль хезмэт күрсәтүне туктатып тору срогы	Социаль наем шартнамәсе буенча торак алуға исәпкә <sup>3</sup> кую - гариза биргән вакыттан 20 көн. Чират житүне көтү вакыты муниципаль хезмэт күрсәтү вакытына керми. Социаль наем шартнамәсен төзү - өч көн эчендә. Муниципаль хезмэт күрсәтү вакытын туктатып тору каралмаган;	
2.5. Муниципаль хезмэт	Гражданнарны торак урыннарга мохтажлар буларак	31-ТРЗ номерлы Татарстан

<sup>3</sup> Муниципаль хезмэт күрсәтүнең вакыты административ процедураларны башкару өчен кирәкле иң кыска вакыт аралыкларын бергә кушудан чыгып билгеләнә. Административ процедураларның вакыты эш көннәрендә исәпләнә.

<p>күрсәтү өчен законнар яисә башка норматив хокукый актлар нигезендә кирәкле документларның, шулай ук мөрәжәгать итүче тарафыннан тапшырылырга тиешле муниципаль хезмәтләр күрсәтү өчен кирәкле һәм мәжбүри булган хезмәт күрсәтүләрнең тулы исемлеге, аларны мөрәжәгать итүче тарафыннан алу ысуллары, шул исәптән электрон формада, аларны тапшыру тәртибе</p>	<p>исәпкә алу өчен:</p> <ol style="list-style-type: none"> <li>1) Гариза;</li> <li>2) Мөрәжәгать итүче гражданның һәм аның гаилә әгъзаларының паспорты күчермәләре яисә шәхесне таныкый торган башка документлар;</li> <li>3) Мөрәжәгать итүче гражданның гаилә составы турындагы документлар күчермәләре (туу турында таныклык, никахлашу турында таныклык, уллыкка (кызлыкка) алу турында карар, гаилә әгъзасы итеп тану турында суд карары һ.б.);</li> <li>4) Граждан-мөрәжәгать итүче һәм аның гаилә әгъзалары биләгән торак урыннан файдалану хокукын расый торган документлар күчермәләре (шартнамә, ордер, торак урынны бирү турында карар һәм башка документлар);</li> <li>5) мөрәжәгать итүче граждан йә аның гаилә әгъзасын торак урыны бирү хокукына ия гражданнар категориясенә торак законнары нигезендә чираттан тыш кертергә нигез бирә торган документлар:</li> </ol> <p>Дәвалау медицина учреждениесеннән медицина белешмәсе - хроник авыруның авыр формасы белән авыручы, Россия Федерациясә Хөкүмәте тарафыннан вәкаләт бирелгән федераль башкарма хакимият органы тарафыннан расланган исемлек буенча аның белән бергә яшәү мөмкин булмаган авыру гражданның гаиләсе составында булганда;</p> <ul style="list-style-type: none"> <li>- опекун билгеләү турында опека һәм попечительлек органнарыннан белешмә - хокукка сәләтсез граждан исеменнән гамәлдә булган опекун тарафыннан исәпкә алу турында гариза имзаланган очракта;</li> <li>- ятим балаларның һәм ата-ана тәрбиясеннән мәхрүм калган балаларның, ятим балалар һәм ата-ана</li> </ul>	<p>Республикасы Законының 6 статьясы</p>
---	--	--

тәрбиясеннән мәхрүм калган балалар исәбэндәге затларның белем бирү һәм башка учреждениеләрдә, шул исәптән социаль хезмәт күрсәтү учреждениеләрендә, тәрбиягә алган гаиләләрдә, гаилә тибындагы балалар йортларында булу-булмавын, опеканы (попечительлекне) туктатканда, шулай ук Россия Федерациясе Кораллы Көчләрендә хезмәт тәмамланганның соң яисә ирегәннән мәхрүм итү рәвешендәге жәзаны үтәүче учреждениеләрдән кайтканнан соң статусын раслаучы документлар.

6) Йорт китабыннан өземтә (документ коммерция оешмалары тарафыннан бирелгән очракта);

7) граждан-мөрәжәгать итүче һәм аның гаилә әгъзалары биләгән торак урыннан файдалану хокукын раслый торган документлар күчермәләре (шартнамә, ордер, торак урын бирү турында карар һәм башка документлар);

8) 31-ТРЗ номерлы Татарстан Республикасы Законының 12, 18, 19 статьяларында күрсәтелгән башка документлар (гражданның аз керемлеләр дип тану өчен).

Барлык документлар да бер үк вакытта оригиналны биреп күчермәләрдә тәкъдим ителә.

Гариза бирүче муниципаль хезмәттән файдалану өчен гариза бланкын, шәхси мөрәжәгать итеп, Башкарма комитетта алырга мөмкин. Бланкның электрон формасы Башкарма комитетның рәсми сайтында урнаштырылган.

Гариза бирүче гаризаны һәм аңа теркәп бирелә торган документларны кәгазьдә түбәндәге ысулларның берсен кулланып тапшыра (жибәрә) ала:

шәхсән (гариза бирүче исеменнән ышанычнамә нигезендә эш итүче зат тарафыннан);

	<p>заказлы хат белән почта аша тапшыру турында хәбәрнамә белән.</p> <p>Гариза һәм документлар шулай ук гариза бирүче тарафыннан көчәйтелгән квалификацияле электрон имза белән имзаланган электрон документ рәвешендә гомуми файдаланудагы мәгълүмат-телекоммуникация челтәрләре аша, шул исәптән «Интернет» мәгълүмат-телекоммуникация челтәре һәм дәүләт һәм муниципаль хезмәтләрнең бердәм порталы аша да тапшырылырга (жибәрелергә) мөмкин.</p>	
<p>2.6. Муниципаль хезмәт күрсәтү өчен норматив хокукый актлар нигезендә кирәкле, дәүләт органнары, жирле үзидарә органнары һәм башка оешмалар карамагында булып, гариза бирүче тапшырырга хокуклы булган документларның тулы исемлеген, гариза бирүченең аларны алу ысуллары, шул исәптән электрон формада, аларны тапшыру тәртибе; әлегә документлар алар карамагында булган оешма, дәүләт оешмасы, жирле үзидарә органы</p>	<p>Ведомствоара бәйләнеш кысаларында алына:</p> <p>1) Аерым затның үзендә булган (булган) күчәмсез мөлкәт объектларына хокуклары турында Бердәм дәүләт күчәмсез мөлкәт реестрыннан өземтә (гаиләнең һәр әгъзасына);</p> <p>10. Шәхси эшмәкәр булган затның керемнәре турында 3-НДФЛ формасы буенча белешмәләр;</p> <p>3) физик затның керемнәре турында 2-НДФЛ формасы буенча белешмәләр;</p> <p>4) Күчәмсез мөлкәт объектына хокукларның күчүе турында Бердәм дәүләт реестрыннан өземтә (соңгы биш елда (Татарстан Республикасыннан читтә яшәгәндә));</p> <p>5) Йорт китабыннан өземтә (документ жирле үзидарә органнары тарафыннан бирелгән очракта);</p> <p>6) социаль түләүләр алу турында белешмәләр;</p> <p>7) Торак урынны яшәү өчен яраклы түгел дип тану турындагы карар.</p> <p>Гариза бирүче тапшырырга хокуклы документларны алу ысуллары һәм тапшыру тәртибе әлегә регламентның 2.5 пунктында билгеләнгән.</p> <p>Гариза бирүчедән дәүләт органнары, жирле үзидарә органнары һәм башка оешмалар карамагында булган</p>	



	<p>югарыда саналган документларны таләп итү тыела.</p> <p>Югарыда күрсәтелгән мәгълүматлар язылган документларның гариза бирүче тарафыннан тапшырылмавы муниципаль хезмәт күрсәтүне кире кагу өчен сәбәп була алмый.</p>	
<p>2.7. Норматив хокукый актлар белән каралган очрақларда муниципаль хезмәт күрсәтү өчен килештерү тиеш булган һәм муниципаль хезмәт күрсәтүче орган тарафыннан гамәлгә ашырыла торган дәүләт хакимияте органнары (жирле үзидарә органнары) һәм аларның структур бүлекчәләре исемлегә</p>	<p>Килештерү таләп ителми</p>	
<p>2.8. Муниципаль хезмәт күрсәтү өчен кирәкле документларны кабул итүне кире кагу буенча сәбәпләрнең тулы исемлегә</p>	<p>1) Документларның тиешле булмаган зат тарафыннан тапшырылуы;</p> <p>2) тапшырылган документларның әлегә Регламентның 2.5 пунктында күрсәтелгән документлар исемлегенә туры килмәве;</p> <p>3) гариза һәм гаризага теркәлә торган документларда эчтәлеген аңларга комачаулый торган өстәп язылган, сызылган сүзләр, төзәтмәләр булу;</p> <p>4) документларны тиешле булмаган органга тапшыру</p>	
<p>2.9. Муниципаль хезмәт күрсәтүне туктатып тору яисә кире кагу өчен нигезләрнең тулы исемлегә</p>	<p>Хезмәт күрсәтүне туктатып тору өчен нигезләр каралмаган.</p> <p>Баш тарту өчен нигезләр:</p> <p>1) гариза бирүче тарафыннан документларның тулы күләмдә тапшырылмавы яисә тапшырылган гаризада һәм (яки) документларда тулы булмаган һәм (яки) дәрәс булмаган мәгълүмат булу;</p>	<p>18 номерлы боерыкның 13 п. 31-ТРЗ номерлы Законның 23 статьясы</p>

	<p>2) граждан торак урынына мохтаж дип таныла алмаган документлар күрсәтелгән;</p> <p>3) торак шартлары начараюга китергән гамәлләр башкарылган соң (биш ел) вакыт узмау;</p> <p>4) дәүләт хакимияте органының, жирле үзидарә органының йә дәүләт хакимиятенә ведомство буйсынуындагы органының яисә жирле үзидарә органының документлары һәм (яисә) муниципаль хезмәт күрсәтү өчен кирәкле мәгълүмат булмауны дәлилләүче ведомствоара гарызнамәгә юлламасы, әгәр тиешле документ мөрәжәгать итүче тарафыннан үз инициативасы белән күрсәтелмәгән булса</p>	
<p>2.10. Муниципаль хезмәт күрсәткән өчен алына торган дәүләт пошлинасын яисә башка түләүне алу тәртибе, күләме һәм алу нигезләре</p>	<p>Муниципаль хезмәт бушлай күрсәтелә</p>	
<p>2.11. Муниципаль хезмәт күрсәтү өчен кирәк һәм мәжбүри булган хезмәтләр күрсәтү өчен түләүне исәпләү методикасы турындагы мәгълүматны да кертеп, әлеге түләүне алу тәртибе, күләме һәм нигезләре</p>	<p>Кирәкле һәм мәжбүри хезмәт күрсәтү таләп ителми</p>	
<p>2.12. Муниципаль хезмәт күрсәтү турында гариза биргәндә һәм әлеге хезмәтләр күрсәтү нәтижәләрен алганда чират көтүнең максималь вакыты</p>	<p>Чират булганда муниципаль хезмәт алуга гариза бирү 15 минуттан артмаска тиеш.</p> <p>Муниципаль хезмәт күрсәтү нәтижәсен алганда чиратта торуның максималь вакыты 15 минуттан артмаска тиеш</p>	
<p>2.13. Мөрәжәгать итүченең</p>	<p>Гариза килгәннән соң бер көн эчендә</p>	

<p>муниципаль хезмэт күрсәтү турындагы гаризасын, шул исәптән электрон формадагы гаризасын теркәү вакыты</p>		
<p>2.14. Муниципаль хезмэт күрсәтелә торган биналарга, гариза бирүчеләрнең көтү һәм кабул итү урынына, шул исәптән Россия Федерациясенең инвалидларның социаль яклау турындагы законы нигезендә әлеге объектларга инвалидлар өчен керү мөмкинлеген тәмин итүгә, әлеге хезмәтләрне күрсәтү тәртибе турында визуаль, текст һәм мультимедиа мәгълүматын урнаштыруга һәм бизәүгә карата таләпләр</p>	<p>Муниципаль хезмэт күрсәтү янгынга каршы система һәм янгың сүндерү системасы, документлар тутыру өчен кирәкле жиһаз, мәгълүмат стендлары белән тәмин ителгән биналарда алып барыла.</p> <p>Инвалидларның муниципаль хезмэт күрсәтү урынына тоткарлыксыз керү мөмкинлеген тәмин ителә (бинага уңайлы керү-чыгу һәм аның эчендә хәрәкәт итү).</p> <p>Муниципаль хезмэт күрсәтү тәртибе турында визуаль, текстлы һәм мультимедияле мәгълүмат гариза бирүчеләр өчен уңайлы урыннарда, шул исәптән инвалидларның чикләнгән мөмкинлекләрен исәпкә алып урнаштырыла</p>	
<p>2.15. Муниципаль хезмэт күрсәтүләрнең үтемлек һәм сыйфат күрсәткечләре, шул исәптән муниципаль хезмэт күрсәткәндә мөрәжәгать итүченең вазыйфай затлар белән хезмәттәшлеге саны һәм аларның дәвамлылыгы, муниципаль хезмэт күрсәтүләрнең күпфункцияле үзәгендә, дәүләти һәм муниципаль хезмәтләр күрсәтүнең күпфункцияле үзәге</p>	<p>Муниципаль хезмэт күрсәтүнең һәркем файдалана алырлык булуы һәм сыйфат күрсәткечләре:</p> <p>жәмәгать транспортынан файдалану зонасы урнашкан;</p> <p>белгечләрнең, шулай ук гариза бирүчеләрдән документлар кабул итү башкарыла торган бүлмәләрнең житәрлек санда булуы;</p> <p>«Интернет» челтәрендәге мәгълүмат стендларында, мәгълүмат ресурсларында, Бердәм дәүләт һәм муниципаль хезмәтләр порталында муниципаль хезмэт күрсәтү ысуллары, тәртибе һәм сроклары турында тулы мәгълүмат булу;</p> <p>инвалидларга хезмәтләрдән башкалар белән тигез</p>	

<p>читтән торып эшләүчеләрендә муниципаль хезмәт күрсәтүләр мөмкинлеге, муниципаль хезмәт күрсәтү барышы турында мәгълүмат алу мөмкинлеге, шул исәптән мәгълүмати-коммуникация технологияләрен кулланып, мәгълүмат алу мөмкинлеге</p>	<p>дәрәжәдә файдаланырга комачаулаучы каршылыкларны узуда ярдәм итү.</p> <p>Түбәндә саналачак очраklar муниципаль хезмәт күрсәтү сыйфатын билгели:</p> <p>документлар кабул иткәндә һәм гариза бирүчеләргә документлар биргәндә чиратлар;</p> <p>муниципаль хезмәт күрсәтү срокларын бозулар;</p> <p>муниципаль хезмәт күрсәтүче муниципаль хезмәткәрләрнең гамәлләренә (гамәл кылмауларына) шикаятьләр;</p> <p>муниципаль хезмәт күрсәтүче муниципаль хезмәткәрләрнең мөрәжәгать итүчеләргә карата тупас, игътибарсыз мөнәсәбәтенә карата шикаятьләр.</p> <p>Муниципаль хезмәт күрсәтү турында гариза биргәндә һәм муниципаль хезмәт күрсәтү нәтижәләрен алганда муниципаль хезмәт күрсәтүче вазыйфаи затның һәм гариза бирүченең бер тапкыр аралашуы күздә тотыла. Аралашуның дәвамлылыгы регламент белән билгеләнә.</p> <p>Муниципаль хезмәт дөүләт һәм муниципаль хезмәтләр күрсәтүнең күпфункцияле үзәгендә (алга таба - МФЦ) күрсәтелгәндә, КФҮнең читтәге эш урыннарында консультация, документлар кабул иткәндә һәм биргәндә КФҮ белгече КФҮ белгече башкара.</p> <p>Муниципаль хезмәт күрсәтү барышы турында мәгълүмат мөрәжәгать итүче тарафыннан Бердәм дөүләт һәм муниципаль хезмәтләр порталында, КФҮ сайтында алынырга мөмкин</p>	
<p>2.16. Муниципаль хезмәтне электрон формада күрсәтү үзенчәлекләре</p>	<p>Муниципаль хезмәтне электрон формада алу тәртибе турында консультацияне интернет- кабул итү яки Татарстан Республикасы дөүләт һәм муниципаль хезмәтләр порталы аша алырга мөмкин.</p> <p>Әгәр законда муниципаль хезмәт күрсәтү турында</p>	

	<p>гаризаны электрон формада бирү каралган булса, гариза Татарстан Республикасы дәүләт һәм муниципаль хезмәтләр порталы <a href="http://uslugi.tatar.ru">http://uslugi.tatar.ru</a> яки бердәм дәүләт һәм муниципаль хезмәтләр (функцияләр) порталы <a href="http://www.gosuslugi.ru">http://www.gosuslugi.ru</a> аша бирелә</p>	
--	--	--

### **3. Административ процедураларның составы, эзлеклелеге һәм аларны үтәү тәртибенә таләпләр, шул исәптән административ процедураларны электрон рәвештә башкару үзенчәлекләре, шулай ук күп функцияле үзәкләрдә, дәүләти һәм муниципаль хезмәтләр күрсәтү күпфункцияле үзәгенәң читтән торып эшләү урыннарында административ процедураларны башкару үзенчәлекләре**

3.1. Муниципаль хезмәт күрсәткәндә гамәлләрнең эзлеклелеген тасвирлау

3.1.1. Муниципаль хезмәт күрсәтү түбәндәге процедураларны үз эченә ала:

1) гариза бирүчегә консультация бирү;

2) гаризаны кабул итү һәм теркәү;

3) муниципаль хезмәт күрсәтүдә катнаша торган органнарға ведомствоара соратулар формалаштыру һәм жиберү;

4) ижтимагый торак комиссиясенә торак шартларын тикшерү;

5) шартнамә төзү һәм мөрәжәгать итүчегә муниципаль хезмәт күрсәтү нәтижәсен бирү.

3.1.2. Муниципаль хезмәт күрсәтү буенча гамәлләрнең эзлеклелеге блок-схемасы 3 нче кушымтада күрсәтелгән.

3.2. Гариза бирүчегә консультация бирү.

3.2.1. Мөрәжәгать итүче муниципаль хезмәтне алу тәртибе турында консультацияләр алу өчен шәхсән үзе, телефон һәм (яисә) электрон почта аша мөрәжәгать итәргә хокуклы.

Жирлек секретаре мөрәжәгать итүчегә, шул исәптән муниципаль хезмәт алу өчен тапшырыла торган документациянең составы, формасы һәм башка мәсьәләләр буенча консультация бирә һәм, кирәк булганда, гариза бланкын тутыруда ярдәм итә.

Әлеге пункт белән билгеләнә торган процедуралар гариза бирүче мөрәжәгать иткән көнне гамәлгә ашырыла.

Процедураларның нәтижәсе: тапшырыла торган документларның составы, формасы һәм рәхсәт алуның башка мәсьәләләре буенча бирелә торган консультацияләр.

3.3. Гаризаны кабул итү һәм теркәү

3.3.1. Мөрәжәгать итүче шәхсән, ышанычлы зат аша яисә КФҮ аша муниципаль хезмәт күрсәтү турында язма гариза бирә һәм әлеге Регламентның 2.5 пункты нигезендә документларны башкарма комитетта тапшыра. Документлар читтәгә эш урыны аша тапшырылырга мөмкин. Читтәгә эш урыннары исемлегә 4 нче кушымтада китерелгән.

Муниципаль хезмәт күрсәтү турында гариза электрон рәвештә Башкарма комитетында электрон почта аша яисә Интернет аша жиберелә. Электрон формада кергән гаризаны теркәү билгеләнгән тәртиптә башкарыла.

3.3.2. Гаризаларны кабул итүче жирлек секретаре түбәндәгеләрне гамәлгә ашыра:

мөрәжәгать итүчеләрнең шәхесен билгеләү;

мөрәжәгать итүчеләрнең вәкаләтләрен тикшерү (ышанычнамә буенча гамәл кылган очракта);

әлеге Регламентның 2.5 пунктында каралган документларның булу-булмавын тикшерә;

тапшырылган документларның билгеләнгән таләпләргә туры килү-килмәвен тикшерә (документларның күчермәләрен тиешенчә ясау, документларда төзәтүләр, өстәп язучылар, сызылган сүзләр һәм башка килештерелмәгән төзәтүләрнең булмавы).

Кисәтүләр булмаган очракта, жирлек секретаре түбәндәгеләрне гамәлгә ашыра:

махсус журналда гаризалар кабул итү һәм теркәү;

мөрәжәгать итүчеләргә тапшырылган документлар кабул итү датасы, бирелгән керү номеры, муниципаль хезмәтне башкару датасы һәм вакыты турында тамга белән документлар күчермәләрен тапшыру;

гариза бирү жирлек башлыгына.

Документлар кабул итүдән баш тарту өчен нигезләр булган очракта, жирлек секретаре, документларны кабул итеп алучы, мөрәжәгать итүчегә гаризаны теркәү өчен каршылыклар барлыгы турында хәбәр итә һәм документларны кабул итүдән баш тарту өчен ачыкланган нигезләрнең эчтәлеген язма рәвештә аңлатып, документларны аңа кайтара.

Әлеге пункт белән билгеләнә торган процедуралар түбәндәге вакыт эчендә башкарыла:

гариза һәм документлар кабул итү – 15 минут эчендә;

гаризаны теркәү -кергән вакыттан бер көн эчендә.

Процедураларның нәтижәсе: жирлек башлыгына карауга юнәлтелгән кабул ителгән һәм теркәлгән гариза яисә мөрәжәгать итүчегә кайтарылган документлар.

3.3.3. Жирлек башлыгы гаризаны карый, башкаручыны билгели һәм гаризаны Башкарма комитетка жиберә.

Әлеге пункт белән билгеләнә торган процедура гариза теркәлгәннән соң бер көн эчендә гамәлгә ашырыла.

Процедураның нәтижәсе: башкаручыга жиберелгән гариза.

3.4. Муниципаль хезмәт күрсәтүдә катнашучы органнарга ведомствоара гарызнамәләр формалаштыру һәм жиберү

3.4.1. Жирлек секретаре ведомствоара электрон хезмәттәшлек системасы ярдәмендә электрон рәвештә түбәндәгеләрне бирү турында гарызнамә жиберә:

1) Аерым затның үзәндә булган (булган) күчәмсез мөлкәт объектларына хокуклары турында Бердәм дәүләт күчәмсез мөлкәт реестрыннан өзәмтәләр (гайләнен һәр әгъзасына);

10. Шәхси эшмәкәр булган затның керемнәре турында 3-НДФЛ формасы буенча мәгълүмат.

3) физик затның керемнәре турында 2-НДФЛ формасы буенча белешмәләр;

4) Күчәмсез мөлкәткә хокукларның һәм аның белән алыш-бирешләрнең Бердәм дәүләт реестрыннан күчәмсез милек объектына хокукларның күчүе турында (соңгы биш елда (Татарстан Республикасыннан читтә яшәгәндә) исемлекләр);

5) Йорт китабыннан өзәмтәләр (документ жирле үзидарә органнары тарафыннан бирелгән очракта);

б) социаль түләүләр алу турында белешмәләр;

7) Торак урынны яшәү өчен яраклы түгел дип тану турындагы карар.

Әлеге пункт белән билгеләнә торган процедуралар муниципаль хезмәт күрсәтү турында гариза килгән вакыттан алып бер эш көне эчендә гамәлгә ашырыла.

Процедураларның нәтижәсе: мәгълүмат бирү турында соратулар.

3.4.2. Ведомствоара электрон бәйләнеш системасы аша кергән соратулар нигезендә мәгълүматлар белән тәэмин итүче белгечләр соратып алына торган документларны (мәгълүматны) тапшыралар яки муниципаль хезмәт күрсәтү өчен кирәкле документ һәм (яки) мәгълүмат булмавы турында хәбәрнамәләр жиберәләр (алга таба – баш тарту турында хәбәрнамә).

Әлеге пункт белән билгеләнгән процедуралар түбәндәге срокларда гамәлгә ашырыла:

Росреестр белгечләре жибергән документлар (белешмәләр) буенча - өч эш көненнән дә артык түгел;

калган тәэминатчылар буенча – документ һәм мәгълүмат тапшыручы оешмага ведомствоара сорату кергән көннән алып биш көн эчендә, әгәр дә федераль законнар, Россия Федерациясе Хөкүмәтенең хокукый актлары һәм Татарстан Республикасының федераль законнар нигезендә кабул ителгән норматив-хокукый актлары белән ведомствоара соратуга җавап эзерләү һәм жиберүнең башка сроклары билгеләнмәгән булса;

Процедураларның нәтижәсе: соралган белешмәләр, яки Башкарма комитетка жиберелгән баш тарту турында хәбәрнамә.

3.5. Иҗтимагый торак комиссиясенә торак шартларын тикшерү

3.5.1. жирик секретаре түбәндәгеләрне гамәлгә ашыра:

бирелгән документларда булган мәгълүматларның дөреслеген тикшерә;

- гаиләнең исәп эшен рәсмиләштерә (барлык документларны аерым папкага туплый);

әлеге Регламентның 2.9 пунктында каралган муниципаль хезмәт күрсәтүдән баш тарту өчен нигезләрнең булуын тикшерә.

Муниципаль хезмәт күрсәтүдән баш тарту өчен нигезләр булган очракта, жирик секретаре муниципаль хезмәт күрсәтүдән баш тарту турында бәяләмә эзерли. Бәяләмә хисап эшенә беркетеп куела;

- гаиләнең хисап эшен торак комиссиясе (алга таба – комиссия) каравына жиберә.

Әлеге пункт белән билгеләнгән процедуралар гарызнамәгә җаваплар алган мизгелдән соң өч көн эчендә гамәлгә ашырыла.

Процедуралар нәтижәсе: комиссия каравына юнәлтелгән учет эше.

3.5.2. Комиссия секретаре мөрәҗәгать итүченә торак шартларын тикшерүне уздыру эшен оештыра. Комиссия гаиләнең торак шартларын тикшерә һәм торак шартларын тикшерү акты төзи, ул тикшерү уздырган затларның имзалары белән таныклана. Тикшерү акты башкарма комитет белгеченә жиберелә.

Әлеге пункт белән билгеләнгән процедуралар гариза алган вакыттан соң өч көн эчендә гамәлгә ашырыла.

Процедураларның нәтижәсе: торак шартларын тикшерү акты.

3.5.3. Жирик секретаре тапшырылган документлар һәм тикшерү акты нигезендә социаль наем шартнамәсе буенча торак урын бирү турында йә торак бирүдән баш тарту турында карар проектын эзерли һәм жирик башлыгына жиберә.



Әлеге пункт белән билгеләнгән процедуралар алдагы процедура тәмамланганнан соң биш көн эчендә башкарыла.

Процедуралар нәтижәсе: карар проекты.

3.5.4. Жирлек башлығы социаль наем шартнамәсе буенча торак урын бирү турында йә торак урын бирүдән баш тарту турында күрсәтмә раслый һәм башкарма комитетка жиберә.

Әлеге пункт белән билгеләнгән процедура алдагы процедура тәмамланганнан соң бер көн эчендә башкарыла.

Процедураның нәтижәсе: боерык.

3.6. Шартнамә төзү һәм мөрәжәгать итүчегә муниципаль хезмәт нәтижәсен бирү

3.6.1. Кергән боерык нигезендә жирлек секретаре:

торак урынын социаль наем шартнамәсе проектын (алга таба - шартнамә) яисә муниципаль хезмәт күрсәтүдән баш тарту турында хат проектын әзерли;

Әзерлекле документның проектын килештерә һәм имза салуга жирлек башлығына жиберә.

Әлеге пункт белән билгеләнә торган процедуралар мөрәжәгать итүчегә карар бирелгән вакыттан ике көн эчендә гамәлгә ашырыла.

Процедураларның нәтижәсе: кул куюга юнәлдерелгән документ проекты.

3.6.2. Жирлек башлығы килешүне яисә баш тарту турындагы хатны имзалай һәм Башкарма комитетка жиберә.

Әлеге пункт белән билгеләнә торган процедуралар алдагы процедура тәмамланганнан соң бер көн эчендә гамәлгә ашырыла.

Процедуралар нәтижәсе: имзаланган килешү яки баш тарту турында хат.

3.6.3. Жирлек секретаре:

гариза бирүчегә (аның вәкиленә) гаризада күрсәтелгән элементә ысулыннан файдаланып дәүләт хезмәте күрсәтү нәтижәсендә хәбәр итә, муниципаль хезмәт нәтижәсен бирү датасын һәм вакытын хәбәр итә;

Теркәлү журналында килешүне терки, шартнамәдә биләгән торак урынның торак һәм гомуми мәйданын, килешү датасын һәм номерын күрсәтә.

Әлеге пункт белән билгеләнгән процедуралар документка кул куйган көндә жирлек башлығы тарафыннан гамәлгә ашырыла.

Процедураның нәтижәсе: мөрәжәгать итүчегә хәбәр итү.

3.6.4. Жирлек секретаре мөрәжәгать итүчегә йә почта аша муниципаль хезмәт күрсәтүдән баш тарту турында хат жиберә.

Мөрәжәгать итүчегә, килешүне имзалаганнан соң, имзаланган һәм килештерелгән шартнамәнең бер нөсхәсе мөрәжәгать итүчегә тапшыра, икенчесе башкарма комитетта катгый хисап бланкы буларак саклауга калдыра.

Әлеге пункт белән билгеләнә торган процедура түбәндәгечә башкарыла:

гариза бирүче шәхсән килгән очракта -15 минут эчендә;

процедура тәмамланганнан соң, әлеге Регламентның 3.5 пунктында каралган жавап почта аша хат жибергән очракта, бер көн эчендә.

Процедураның нәтижәсе: мөрәжәгать итүчегә бирелгән килешү яисә почта аша кире кагу турында хат.

3.7. КФҮ аша муниципаль хезмәт күрсәтү

3.7.1. Мөрәжәгать итүче муниципаль хезмәтне КФҮ алу өчен КФҮ дә, КФҮнең читтәге эш урынына мөрәжәгать итәргә хокуклы.

3.7.2. КФҮ аша муниципаль хезмәт күрсәтү билгеләнгән тәртиптә расланган КФҮ эше регламенты нигезендә гамәлгә ашырыла.

3.7.3. КФҮтән муниципаль хезмәт алуга документлар килгәндә, процедуралар өлеге Регламентның 3.3 - 3.6 пунктлары нигезендә башкарыла. Муниципаль хезмәт нәтижәсе күпфункцияле үзәккә жибәрелә.

3.8. Техник хаталарны төзәтү.

3.8.1. Муниципаль хезмәт нәтижәсе булган документта техник хата ачыкланган очракта, мөрәжәгать итүче башкарма комитетка тапшыра:

техник хатаны төзәтү турында гариза (5 нче кушымта);

мөрәжәгать итүчегә техник хатасы булган муниципаль хезмәт күрсәтү нәтижәсе буларак бирелгән документ;

техник хаталар булуны раслый торган юридик көчкә ия документлар;

Муниципаль хезмәт нәтижәсе булган документта күрсәтелгән белешмәләрдә техник хатаны төзәтү турында гариза гариза бирүче (аның вәкиле) шәхсән яки почта аша (шул исәптән электрон почта аша) яки дәүләт һәм муниципаль хезмәтләрнең бердәм порталы яки дәүләт һәм муниципаль хезмәтләр күрсәтү күпфункцияле үзәге аша бирелә.

3.8.2. Документлар кабул итү өчен җаваплы белгеч техник хатаны төзәтү турында гариза кабул итә, кушымта итеп бирелгән документлар белән гаризаны терки һәм аларны башкарма комитетка тапшыра.

Өлеге пункт белән билгеләнә торган процедура гариза теркәлгәннән соң бер көн эчендә гамәлгә ашырыла.

Процедураның нәтижәсе: җирлек секретаре каравына юнәлтелгән кабул ителгән һәм теркәлгән гариза.

3.8.3. Җирлек секретаре документлар карый һәм хезмәт нәтижәсе булган документка төзәтмәләр кертү максатларында өлеге Регламентның 3.6 пунктында каралган процедураларны гамәлгә ашыра һәм мөрәжәгать итүчегә (вәкаләтле вәкилгә) техник хата булган документның төп нөсхәсен төшереп калдыру өчен шәхсән рәсемгә төшереп калдыру өчен, яисә мөрәжәгать итүчегә почта аша (электрон почта ярдәмендә) техник хата булган документның төп нөсхәсен алу мөмкинлегенә турында хат жибәрә.

Өлеге пункт белән билгеләнә торган процедура, техник хата ачыкланганнан соң яки жибәрелгән хата турында теләсә кайсы кызыксынган заттан гариза алганнан соң, өч көн эчендә гамәлгә ашырыла.

Процедураның нәтижәсе: гариза бирүчегә тапшырылган (жибәрелгән) документ.

#### **4. Муниципаль хезмәт күрсәтүне контрольдә тоту тәртибе һәм формалары**

4.1. Муниципаль хезмэт күрсәтүнең тулылыгын һәм сыйфатын контрольдә тоту гариза бирүчеләрнең хокукларын бозу очраklarын ачыклауны һәм бетерүне, муниципаль хезмэт күрсәтү процедураларының үтәлешен тикшерүне, жирле үзидарәдә эшләүче вазыйфай затларның гамәлләренә (гамәл кылмауларына) карата карарлар эзерләүне үз эченә ала.

Административ процедураларның үтәлешен контрольдә тоту формаларына түбәндәгеләр керә:

- 1) муниципаль хезмэт күрсәтү буенча документ проектларын тикшерү һәм килештерү. Тикшерү нәтижәсе булып проектларны имзалау тора;
- 2) билгеләнгән тәртиптә алып барыла торган эш башкаруны тикшерү;
- 3) муниципаль хезмэт күрсәтү процедураларының үтәлешенә билгеләнгән тәртиптә контроль тикшерүләр уздыру.

Контроль тикшерүләр план буенча (жирле үзидарә органы эшчәнлегенең ярты еллык яки еллык планнары нигезендә башкарыла) һәм планнан тыш булырга мөмкин. Тикшерүләр уздырганда муниципаль хезмэт күрсәтүгә (комплекслы тикшерүләр) бәйле барлык мәсьәләләр дә яисә мөрәжәгать итүченең конкрет мөрәжәгәте буенча карала ала.

Муниципаль хезмэт күрсәткәндә һәм карар кабул иткәндә гамәлләрнең башкарылуын тикшереп торуны гамәлгә ашыру максатларында жирлек башлыгына муниципаль хезмэт күрсәтү нәтижәләре турында белешмәләр тапшырыла.

4.2. Муниципаль хезмэт күрсәтү буенча административ процедуралар тарафыннан билгеләнгән гамәлләр эзлеклелеге буенча агымдагы контроль Башкарма комитет житәкчесенең инфраструктура үсеше буенча урынбасары, муниципаль хезмэт күрсәтү буенча эшне оештыру өчен җаваплы, шулай ук инфраструктура үсеше бүлгәгә белгечләре тарафыннан башкарыла.

4.3. Агымдагы контрольне гамәлгә ашыручы вазыйфай затлар исемлегә жирле үзидарә органнарының структур бүлекчәләре турындагы нигезләмәләр һәм вазыйфай регламентлар белән билгеләнә.

Үткәрелгән тикшерүләр нәтижәләре буенча гариза бирүчеләрнең хокуклары бозылу очраklары ачыкланган очракта, гаепле затлар Россия Федерациясе законнары нигезендә җаваплылыкка тартыла.

4.4. Жирле үзидарә органы житәкчесе гариза бирүчеләр мөрәжәгатьләрен вакытында карап тикшермәгән өчен җаваплы.

Жирле үзидарә органының структур бүлекчәсе житәкчесе (житәкче урынбасары) әлегә Регламентның 3 бүлегендә күрсәтелгән административ гамәлләрне вакытында һәм (яки) тиешенчә үтәмәгән өчен җаваплы.

Муниципаль хезмэт күрсәтү барышында кабул ителә торган (гамәлгә ашырыла торган) карарлар һәм гамәлләр (гамәл кылмау) өчен вазыйфай затлар һәм башка муниципаль хезмәткәрләр законда билгеләнгән тәртиптә җаваплы.

4.5. Гражданныр, аларның берләшмәләре һәм оешмалары ягыннан муниципаль хезмэт күрсәтүне тикшереп тору муниципаль хезмэт күрсәткәндә, муниципаль хезмэт күрсәтү тәртибе турында тулы, актуаль һәм дөрөс мәгълүмат алганда һәм муниципаль хезмэт күрсәтү барышында мөрәжәгатьләренә (шикаятьләренә) судка кадәр карау мөмкинлегә булганда эшчәнлекнең ачыклығы ярдәмендә гамәлгә ашырыла.

**Муниципаль хезмэт күрсэтүче органнарның, шулай ук аларның вазыйфай затларының, муниципаль хезмэткэрлэренә карарларына һәм гамәлләренә (гамәл кылмауларына) карата судка кадәр (судтан тыш) шикаять бирү тәртибе**

5.1. Муниципаль хезмәттән файдаланучылар муниципаль хезмэт күрсәтүдә катнашучы Комитет хезмэткэрлэренә гамәлләренә (гамәл кылмауларына) судка кадәрге тәртиптә Башкарма комитетка шикаять бирергә хокуклы.

Гариза бирүче түбәндәге очракларда шикаять белән мөрәжәгать итә ала:

1) гариза бирүченә муниципаль хезмэт күрсәтү турындагы гаризасын теркәү вакытын бозу;

2) муниципаль хезмэт күрсәтү вакытын бозу;

3) мөрәжәгать итүченә муниципаль хезмэт күрсәтү өчен Россия Федерациясе, Татарстан Республикасы, Арча муниципаль районы норматив хокукый актларында каралмаган документларын таләбе;

4) гариза бирүчедән муниципаль хезмэт күрсәтү өчен Россия Федерациясе, Татарстан Республикасы норматив хокукый актлары, муниципаль хокукый актлар белән каралган документларны кабул итүдән баш тарту;

5) федераль законнарда һәм алар нигезендә кабул ителгән Россия Федерациясенә, Татарстан Республикасының, Арча муниципаль районының башка норматив хокукый актларында баш тартсалар, муниципаль хезмэт күрсәтүдән баш тарту;

6) муниципаль хезмэт күрсәткәндә гариза бирүчедән Россия Федерациясе, Татарстан Республикасы, Арча муниципаль районы норматив-хокукый актлары белән билгеләнмәгән түләүне таләп итү;

7) Башкарма комитетның, Башкарма комитетның вазыйфай затының муниципаль хезмэт күрсәтү нәтижәсендә бирелгән документларда жибәрелгән хаталарны һәм ялгышларны төзәтүдән баш тартуы яисә мондый төзәтмәләрен билгеләнгән срогын бозу.

5.2. Шикаять язмача кәгазьдә яки электрон формада бирелә.

Шикаятьне почта аша, күпфункцияле үзәк аша, "Интернет" мәгълүмат-телекоммуникация челтәреннән файдаланып, Арча муниципаль районының рәсми сайтынан (<http://www.Arsk.tatarstan.ru>), Татарстан Республикасының дәүләти һәм муниципаль хезмәтләр бердәм порталынан (<http://uslugi.tatar.ru/>), Дәүләти һәм муниципаль хезмәтләр (функцияләр) Бердәм порталынан (<http://www.gosuslugi.ru/>) файдаланырга, шулай ук мөрәжәгать итүченә шәхсән кабул иткәндә кабул итәргә мөмкин.

5.3. Шикаятьне карау срогы-аны теркәгән көннән соң унбиш эш көне эчендә. Муниципаль хезмэт күрсәтүче органның, муниципаль хезмәтне күрсәтүче органдагы вазыйфай затның мөрәжәгать итүчедән документларны кабул итүдән баш тартуына яисә жибәрелгән басма хаталарны һәм хаталарны төзәтүдә яисә мондый төзәтүләрен билгеләнгән срогы бозылган очракта - аны теркәгән көннән алып биш эш көне эчендә кире кагылган очракта.

5.4. Шикаятьтә түбәндәге мәгълүмат булырга тиеш:

1) карарларына һәм гамәлләренә (гамәл кылмауларына) карата шикаять белдерелә торган хезмэт күрсәтүче органның, хезмэт күрсәтүче органның вазифай затының яисә муниципаль хезмэткэрлэренә исем-атамасы;

2) мөрәжәгать итүче- физик затның фамилиясе, исеме, атасының исеме (соңгысы - булган очракта), яшәү урыны турында белешмәләр, мөрәжәгать итүче-юридик затның урнашу урыны турында белешмәләр, шулай ук элемтә өчен телефон номеры (номерлары), электрон почта адресы (булган очракта) һәм мөрәжәгать итүчегә җавап җибәрелергә тиешле почта адресы (булганда);

3) муниципаль хезмәт күрсәтә торган органның, муниципаль хезмәт күрсәтә торган органның вазифаи затының яки муниципаль хезмәткәрнең шикаять белдерелә торган карарлары һәм гамәлләре (гамәл кылмаулары) турында мәгълүматлар;

4) мөрәжәгать итүченең хезмәт күрсәтә торган органның, хезмәт күрсәтә торган органның вазифаи затының яисә муниципаль хезмәткәрнең карары һәм гамәле (гамәл кылмавы) белән килешмәвенә нигез булган дәлилләр.

5.5. Шикаятькә анда бәян ителгән хәлләрне раслый торган документларның күчермәләре беркетеп бирелергә мөмкин. Бу очракта шикаятьтә аңа беркетеп бирелә торган документлар исемлегә китерелә.

5.6. Шикаятькә муниципаль хезмәт күрсәтүче имза сала.

5.7. Шикаятьне карау нәтижәләре буенча (жирлек башлыгы түбәндәге карарларның берсен кабул итә:

1) шикаятьне канәгатьләндерә, шул исәптән кабул ителгән карарны гамәлдән чыгару, хезмәт күрсәтү нәтижәсендә бирелгән документларда хезмәт күрсәтүче орган тарафыннан җибәрелгән басма хаталарны һәм хаталарны төзәтү, мөрәжәгать итүчегә түләтү Россия Федерациясе норматив хокукый актларында, Татарстан Республикасы норматив хокукый актларында каралмаган акчаларны кире кайтару рәвешендә, шулай ук башка рәвешләрдә;

2) шикаятьне канәгатьләндерүдән баш тарта.

Әлеге пунктта күрсәтелгән карар кабул ителгән көннән соң килә торган көннән дә соңга калмыйча, гариза бирүчегә язма рәвештә һәм, гариза бирүченең теләге буенча, электрон формада шикаятьне карап тикшерү нәтижәләре турында дәлилләнгән җавап җибәрелә.

5.8. Шикаятьне карап тикшерү барышында яисә нәтижәләре буенча административ хокук бозу яисә җинаятьләр составы билгеләре ачыкланган очракта, шикаятьләрне карау вәкаләтләре бирелгән вазифаи зат булган материалларны кичекмәстән прокуратура органнарына җибәрә.

\_\_\_\_\_ (муниципаль берәмлекнең жирле үзидарә органы исеме )

\_\_\_\_\_ (алга таба-гариза бирүче).  
(физик затлар өчен - фамилиясе, исеме, атасының исеме, паспорт мәгълүматлары, яшәү урыны буенча теркәлү, телефон)

## Гариза

муниципаль милектәге торак урынны гражданга социаль наем шартнамәсе буенча бирү турында

Сездән социаль наем шартнамәсе буенча торак бина бирүегезне сорыйм:  
Торак урыны адресы: \_\_\_\_\_ муниципаль район (шәһәр округы),  
ав., \_\_\_\_\_ урамы \_\_\_\_\_ йорт.

Гаризага түбәндәге документларның күчермәләре теркәлә:

- 1) Мөрәжәгать итүче гражданның һәм аның гаилә әгъзаларының паспорты күчермәләре яисә шәхесен таныклый торган башка документлар;
- 2) Мөрәжәгать итүче гражданның гаилә составы турындагы документлар күчермәләре (туу турында таныклык, никахлашу турында таныклык, уллыкка (кызлыкка) алу турында карар, гаилә әгъзасы итеп тану турында суд карары һ.б.);
- 3) Граждан-мөрәжәгать итүче һәм аның гаилә әгъзалары биләгән торак урыннан файдалану хокукын раслый торган документлар күчермәләре (шартнамә, ордер, торак урынны бирү турында карар һәм башка документлар);
- 4) мөрәжәгать итүче гражданны йә аның гаилә әгъзасын торак урыны бирү хокукына ия гражданнар категориясенә торак законнары нигезендә чираттан тыш кертергә нигез бирә торган документлар:

Дәвалау медицина учреждениесеннән медицина белешмәсе - хроник авыруның авыр формасы белән авыручы, Россия Федерациясе Хөкүмәте тарафыннан вәкаләт бирелгән федераль башкарма хакимият органы тарафыннан расланган исемлек буенча аның белән бергә яшәү мөмкин булмаган авыру гражданның гаиләсе составында булганда;

- опекун билгеләү турында опека һәм попечительлек органнарыннан белешмә  
- хокукка сәләтсез граждан исеменнән гамәлдә булган опекун тарафыннан исәпкә алу турында гариза имзаланган очракта;

- ятим балаларның һәм ата-ана тәрбиясеннән мәхрүм калган балаларның, ятим балалар һәм ата-ана тәрбиясеннән мәхрүм калган балалар исәбендәге затларның белем бирү һәм башка учреждениеләрдә, шул исәптән социаль хезмәт күрсәтү

учреждениеләрендә, тәрбиягә алган гаиләләрдә, гаилә тибындагы балалар йортларында булу-булмавын, опеканы (попечительлекне) туктатканда, шулай ук Россия Федерациясе Кораллы Көчләрендә хезмәт тәмамланганнан соң яисә ирегәннән мәхрүм итү рәвешендәгә жәзаны үтәүче учреждениеләрдән кайтканнан соң статусын раслаучы документлар.

5) йорт кенәгәсеннән өземтә (әгәр документ коммерция оешмалары тарафыннан бирелә икән);

6) граждан-мөрәжәгать итүче һәм аның гаилә әгъзалары биләгән торак урыннан файдалану хокукын раслый торган документлар күчәргәләре (шартнамә, ордер, торак урын бирү турында карар һәм башка документлар);

7) 31-ТРЗ номерлы Татарстан Республикасы Законының 12, 18, 19 статьяларында күрсәтелгән башка документлар (гражданны аз керемлеләр дип тану өчен).

Сорату буенча документларның төп нөсхәләрен тапшырырга тиешмен.

---

(дата)

---

(имза)

---

(ФИАИ)

## Типлаштырылган шартнамә

№ \_\_\_\_\_

\_\_\_\_\_ " " \_\_\_\_\_ 20\_ ел  
 (муниципаль берәмлек исеме) (дата, ай, ел)

\_\_\_\_\_,  
 (Россия Федерациясе дәүләт хакимиятенә вәкаләтле органы, Россия Федерациясе субъекты дәүләт хакимияте органы, жирле үзидарә органы йә затның башка идарәче органы исеме)  
 торак урын милекчәсе исемненән гамәлдә булган

(милекчәне күрсәтергә: Россия Федерациясе, Россия Федерациясе субъекты, муниципаль берәмлек)

\_\_\_\_\_  
 (вәкаләтле документның исеме)  
 алга таба Наймодатель дип аталучы, бер яктан, һәм  
 гражданин(ка) \_\_\_\_\_,  
 (фамилиясе, исеме, атасының исеме)

алга таба Наниматель дип аталучы, икенче яктан, торак урынын " " \_\_\_\_\_ 200\_ ел  
 № \_\_\_\_\_ түбәндәгеләр турында чын килешү төзегәннәр.

## I. Шартнамә предметы

1. Наймодатель Нанимательгә һәм аның гаилә әгъзаларына \_\_\_\_\_ өлешсез биләүгә һәм аннан  
 файдалануга изоляцияләнгән торак бина тапшыра.

(дәүләт, муниципаль - кирәкле күрсәткечләр)  
 Милеккә \_\_\_\_\_ бүлмәләрдән (ы) тора, ул \_\_\_\_\_  
 гомуми мәйданы \_\_\_\_\_ кв. метр булган фатир (йорт), шул исәптән торак  
 \_\_\_\_\_ кв. метр, адресы буенча: \_\_\_\_\_  
 № \_\_\_\_\_ йорты, \_\_\_\_\_ корпусы, анда яшәү өчен \_\_\_\_\_ фатиры, шулай ук  
 коммуналь хезмәтләр өчен түләүне тәмин итә:  
 \_\_\_\_\_ (электр белән тәмин итү,  
 газ белән тәмин итү, шул исәптән

\_\_\_\_\_

\_\_\_\_\_ (канализация), кайнар су һәм жылылык белән тәмин итү (жылылык),

\_\_\_\_\_ шул исәптән каты ягулык сатып алу һәм илтөп житкерү

\_\_\_\_\_ мичтә жылыту - кирәккелесен сызарга

2. Бирелә торган торак урынының, аның техник халәтенә, шулай ук андагы санитар-техник  
 һәм башка жиһазларның характеристикасы торак урынынның техник паспортында күрсәтелгән.

3. Наниматель белән бергә торак бинага түбәндәге гаилә әгъзалары урнаша:

- 1) \_\_\_\_\_;  
 гаилә әгъзасының фамилиясе, исеме, атасының исеме һәм туганлык дәрәжәсе)
- 2) \_\_\_\_\_;  
 гаилә әгъзасының фамилиясе, исеме, атасының исеме һәм туганлык дәрәжәсе)
- 3) \_\_\_\_\_.  
 гаилә әгъзасының фамилиясе, исеме, атасының исеме һәм туганлык дәрәжәсе)

## II. Яктарның бурычлары

4. Яллаучы түбәндәгеләргә бурычлы:



а) агымдагы ремонт үткэрелгэн торак бина яшәү өчен яраклы торак бина әлеге шартнамәгә кул куйган көннән алып 10 көннән дә артмаган вакыт эчендә Наймодательдән, торак бина яңа файдалануга тапшырылган торак фондына тапшырылган очрақлардан тыш (акт социаль наем шартнамәсенең актлар төзү датасын, реквизи́тларын гына үз эченә алырга тиеш, аның буенча торак бина тапшырыла, торак урынның төзеклеге турында белешмәләр, шулай ук акт имзаланган мизгелгә андагы санитар-техник һәм башка жиһазлар, агымдагы ремонт уздыру датасына, торак бинаның шәһәр яны булуы турында белешмәләр, акты төзегән яқлар имзалары;

б) торак биналардан файдалану кагыйдәләрен үтәргә;

в) торак урыннан аның билгеләнеше нигезендә файдалану;

г) торак урынны, андагы санитар-техник һәм башка жиһазларны төзек хәлдә тотарга, аларның сакланышын тәмин итәргә. Торак бинаның яисә андагы санитар-техник һәм башка жиһазларның төзексезлеге ачықланганда, аларны кичекмәстән бетерү өчен мөмкин булган чаралар күрергә һәм, кирәк була калса, алар турында Наймодательгә яисә тиешле идарәче оешмага хәбәр итәргә;

д) торак урынны, күпфатирлы йортта гомуми мөлкәтне, төзекләндерү объектларын чиста һәм тәртиптә тоту;

е) биләгән торак урынына агымдагы ремонт ясарга.

Наниматель үз хисабына башкара торган торак бинаны ремонтлауга түбәндәге эшләр керә: стеналарны, түшәмнәрне, идәннәрне буяу, ишекләренә буяу, тәрәзә төпләрен, тәрәзә төпләрен, радиаторларны алыштыру, шулай ук тәрәзә һәм ишек приборларын алыштыру, квартал эчендәге инженерлык жиһазларын (электр чыбыкларын, салкын һәм кайнар су белән тәмин итү, жылылык, газ белән тәмин итү) ремонтлау.

Күрсәтелгән эшләренә үтәү күпфатирлы йортта гомуми мөлкәтнең яисә андагы жиһазларның аерым конструктив элементларының төзексезлегенә бәйле булса йә йортны капитал ремонтлау белән бәйле булса, алар Наймодатель хисабына тәкъдим ителгән оешма хисабына житештерелә;

ж) Россия Федерациясенең торак законнарында каралган тиешле килештерүләр алмыйча торак урынны үзгәртеп коруны һәм (яисә) янадан планлаштыруны башкарырга;

з) Россия Федерациясә законнары нигезендә расланган бәяләр һәм тарифлар буенча торак урыны һәм коммуналь хезмәтләр өчен билгеләнгән тәртиптә түләүне үз вакытында һәм тулы күләмдә кертергә.

Торак урыны һәм (яисә) коммуналь хезмәт күрсәтүләр өчен билгеләнгән срокта түләнмәгән очрақта, Наниматель Наймодательгә Россия Федерациясә Торак кодексында билгеләнгән күләмдә пеня түли, бу исә Нанимательне тиешле түләүләренә түләүдән азат итми;

и) үз гаиләсә әгъзалары белән Россия Федерациясә Торак кодексында билгеләнгән тәртиптә ул яши торган йортка капитал ремонт яисә реконструкция ясау вакытына (Нанимательне күчереп утыртмыйча ремонт яисә реконструкцияләү башкарылмый торган) Наймодатель биргән торак бинага күченергә;

к) әлеге шартнамәне өзгәндә билгеләнгән срокларда азат итәргә һәм актта Наймодательне төзек хәлдә торак бина, андагы санитар-техник һәм башка жиһазлар тапшырырга, Наниматель башкармаган һәм аның вазыйфаларын башкаруга керә торган торак урын, андагы санитар-техник һәм башка жиһазларның бәясен түләргә яисә аны үз исәбенә житештерергә, шулай ук торак урыны һәм коммуналь хезмәтләр өчен түләү буенча бурычны капларга;

л) Наймодатель яисә ул вәкаләт биргән затларның, торак бинаның техник һәм санитария торышын, андагы санитар-техник һәм башка жиһазларны карау өчен, шартнамә өзәлгән очрақта, ә аварияләренә бетерү өчен теләсә кайсы вакытта әлеге шартнамә белән алдан килештерелгән торак бинага кирәкле ремонт эшләрен башкару өчен, ә аварияләренә бетерү өчен керү өчен керү;

м) Наймодательгә социаль наем шартнамәсә буенча торак урыннан файдалану хокукын бирә торган нигезләренә һәм шартларның үзгәрүе турында мондый үзгәрешләр булган көннән алып 10 эш көннән дә соңга калмыйча хәбәр итәргә;

н) Россия Федерациясә Торак кодексында һәм федераль законнарда каралган башка бурычлар тотарга.

5. Наймодатель түбәндәгеләргә бурычлы:

а) әлеге шартнамәгә кул куйган көннән алып 10 көн эчендә Нанимательгә башка затларның хокукларыннан ирекле булган һәм яшәү өчен яраклы торак урынны янғын куркынычсызлыгы

таләпләренә җавап бирә торган халәттә санитария-гигиена, экология һәм башка таләпләргә җавап бирә торган хәлдә тапшырырга;

б) социаль наем шартнамәсе буенча тапшырылган торак урыны урнашкан күпфатирлы йортта гомуми мөлкәтне тиешле тәртиптә тотуда һәм ремонтлауда катнашу;

в) торак бинага капитал ремонт ясарга.

Наниматель торак урыны өчен түләүне киметүне яисә күпфатирлы йортта файдалануга тапшырылган торак урынны, күпфатирлы йортта гомуми мөлкәтне, торак бинадагы санитар-техник һәм башка жиһазларны үз вакытында ремонтлауны башкару бурычларын Наймодатель үз сайлавы буенча торак урын өчен түләүне киметүне, яисә күпфатирлы йортта торак урыны һәм (яисә) гомуми мөлкәт кимчеләкләрен бетерүгә, йә күрсәтелгән вазыйфаларны тиешенчә үтәмәгән яисә үтәмәгән зыянны каплауны таләп итәргә хокуклы;

г) Нанимательгә һәм аның гаилә әгъзаларына Россия Федерациясе Торак кодексында каралган тәртиптә йортны капитал ремонтлау яисә реконструкцияләү (Нанимательне эштән чыгармыйча ремонтлау яисә реконструкцияләү башкарылмаган очракта) вакытында маневр фондының санитария һәм техник таләпләргә җавап бирә торган торак бинасын бирергә.

Нанимательне һәм аның гаилә әгъзаларын маневр фондының торак бүлмәсенә күчерү (капитал ремонт яисә реконструкция тәмамланганнан соң) Наймодатель акчалары исәбеннән башкарыла;

д) эшләр башланганчы 30 көннән дә соңга калмыйча Нанимательгә капитал ремонт яисә реконструкция үткәрү турында мәгълүмат бирергә;

е) өйне, андагы санитар-техник һәм башка жиһазларны кышкы шартларда эксплуатацияләүгә үз вакытында әзерләүдә катнашырга;

ж) Нанимательгә әлеге килешүдә каралган тиешле сыйфатлы коммуналь хезмәтләр күрсәтүне тәмин итәргә;

з) күрсәтелә торган торак-коммуналь хезмәтләрнең сыйфатын тикшереп торырга;

и) торакны карап тоту, ремонтлау, торак урыннарны наем бәяләре, коммуналь хезмәт күрсәтүләргә тарифлар, куллану нормативлары, күрсәтелгән торак-коммуналь хезмәтләр өчен исәпләүләр тәртибе үзгәргән көннән алып 3 эш көне эчендә бу хакта Нанимательгә мәгълүмат бирергә;

к) хезмәт күрсәткән һәм тиешле булмаган сыйфатлы эшләр башкарган һәм (яисә) билгеләнгән дәвамлылыктан артыграк өзекләкләр булган очракта, вәкаләтле затка торак урыны һәм коммуналь хезмәтләр өчен түләүне яңадан санауны башкарырга яисә йөкләргә;

л) әлеге шартнамә өзелгәннән соң Нанимательнең торак урынын билгеләнгән вакытта тапшыру акты буенча торак урынын кабул итәргә;

м) Россия Федерациясе законнарында каралган башка бурычлар тотарга.

### III. Якларның хокуклары

6. Наниматель түбәндәгеләргә хокуклы:

а) күпфатирлы йортның гомуми мөлкәтеннән файдаланырга;

б) Россия Федерациясе законнарында билгеләнгән тәртиптә башка затларның торак урыннарына урнаштырырга, вакытлыча яшәүчеләрнең торак бинасында яшәүне рөхсәт итәргә, торак урынны күтәртәргә, биләп торган торак урынны алмаштырырга яисә алыштырырга.

Балигъ булмаган балаларын ата-аналарына урнаштыру, гаиләнең башка әгъзаларының һәм Наймодательнең ризалыгы таләп ителми;

в) ул һәм аның гаилә әгъзалары вакытлыча булмаганда торак урынга хокукны саклап калу;

г) Наймодательдән күпфатирлы йортта гомуми мөлкәтне карап тотуда тиешле катнашуын тәмин итүче торак урынны капитал ремонтлауны үз вакытында үткәрүне, шулай ук әлеге шартнамәдә каралган тиешле сыйфатлы коммуналь хезмәтләр күрсәтүне таләп итәргә;

д) Россия Федерациясе законнарында билгеләнгән очракларда Наниматель белән бергә яшәүче гаилә әгъзаларының язма ризалыгы белән әлеге шартнамәне үзгәртүне таләп итәргә;

е) Наниматель белән бергә яшәүче гаилә әгъзаларының язма ризалыгы белән әлеге килешүне теләсә кайсы вакытта өзәргә;

ж) Россия Федерациясе Торак кодексында һәм федераль законнарда каралган торак урыннан файдалану буенча башка хокукларны гамәлгә ашырырга.

7. Наниматель гаиләсенә аның белән бергә яшәүче әгъзалары Наниматель белән әлеге шартнамәдән килеп чыга торган хокук һәм бурычларга тигез хокуклы. Гаиләнең хокукка сәләтле әгъзалары Наниматель белән әлеге шартнамәдән килеп чыга торган йөкләмәләр буенча теләктәшлек күрсәтә.

8. Наймодатель түбәндәгеләргә хокуклы:

а) торак урыны һәм коммуналь хезмәтләр өчен түләүне үз вакытында кертүне таләп итәргә;

б) торак бинаның техник һәм санитар торышын, андагы санитар-техник һәм башка жиһазларны карау өчен, шартнамә өзәлгән очракта, ә һәлакәтләрне бетерү өчен - теләсә кайсы вакытта торак бинага әлеге шартнамәнең яклары белән алдан килештерелгән вакытка кертүне таләп итәргә;

в) Наниматель биләгән гражданның аның белән бергә яшәүче гаилә әгъзалары сыйфатында торак урынын урнаштыруны тыю, әгәр мондый хәлгә килгәннән соң гаиләнең 1 әгъзасына тиешле торак урынынң гомуми мәйданы исәпкә алу нормасыннан кимрәк булса.

#### IV. Шартнамәне үзгәртү, өзү һәм туктату тәртибе

9. Әлеге шартнамә яклар килешүе буенча Россия Федерациясе законнарында билгеләнгән тәртиптә теләсә кайсы вакытта үзгәртеләргә яисә өзәлгә мөмкин.

10. Нанимательне һәм аның гаилә әгъзаларын башка яшәү урынына чыгарганда әлеге шартнамә читкә киткән көннән соң өзәлгән дип санала.

11. Наймодатель таләбе буенча әлеге шартнамә түбәндәге очракларда суд тәртибендә өзәлгә мөмкин:

а) Наниматель тарафыннан торак урынын тиешле максатларда файдаланмау;

б) Наниматель тарафыннан яисә үзе жавап биргән башка гражданны тарафыннан торак урынын жимерү яисә зарарлау;

в) күршеләрнең хокукларын һәм законлы мәнфәгатьләрен системалы рәвештә бозу, ул бер торак бинада бергә яшәү мөмкинлеген чикли;

г) Нанимательнең торак урыны һәм (яисә) коммуналь хезмәтләр өчен 6 айдан артык түләмәве.

12. Әлеге шартнамә Россия Федерациясе Торак кодексында каралган башка очракларда суд тәртибендә өзәлгә мөмкин.

#### V. Башка шартлар

13. Әлеге шартнамә буенча яклар арасында барлыкка килгә мөмкин бәхәсләр Россия Федерациясе законнарында каралган тәртиптә хәл ителә.

14. Әлеге шартнамә 2 нөсхәдә төзәлгән, аларның берсе Наймодательнең, икенчесе Нанимательнең.

Наймодатель

(имза)

Наниматель

(имза)

Мөһер урыны

Муниципаль хезмэт күрсәтү буенча гамәлләрнең эзлеклелеге блок-схемасы

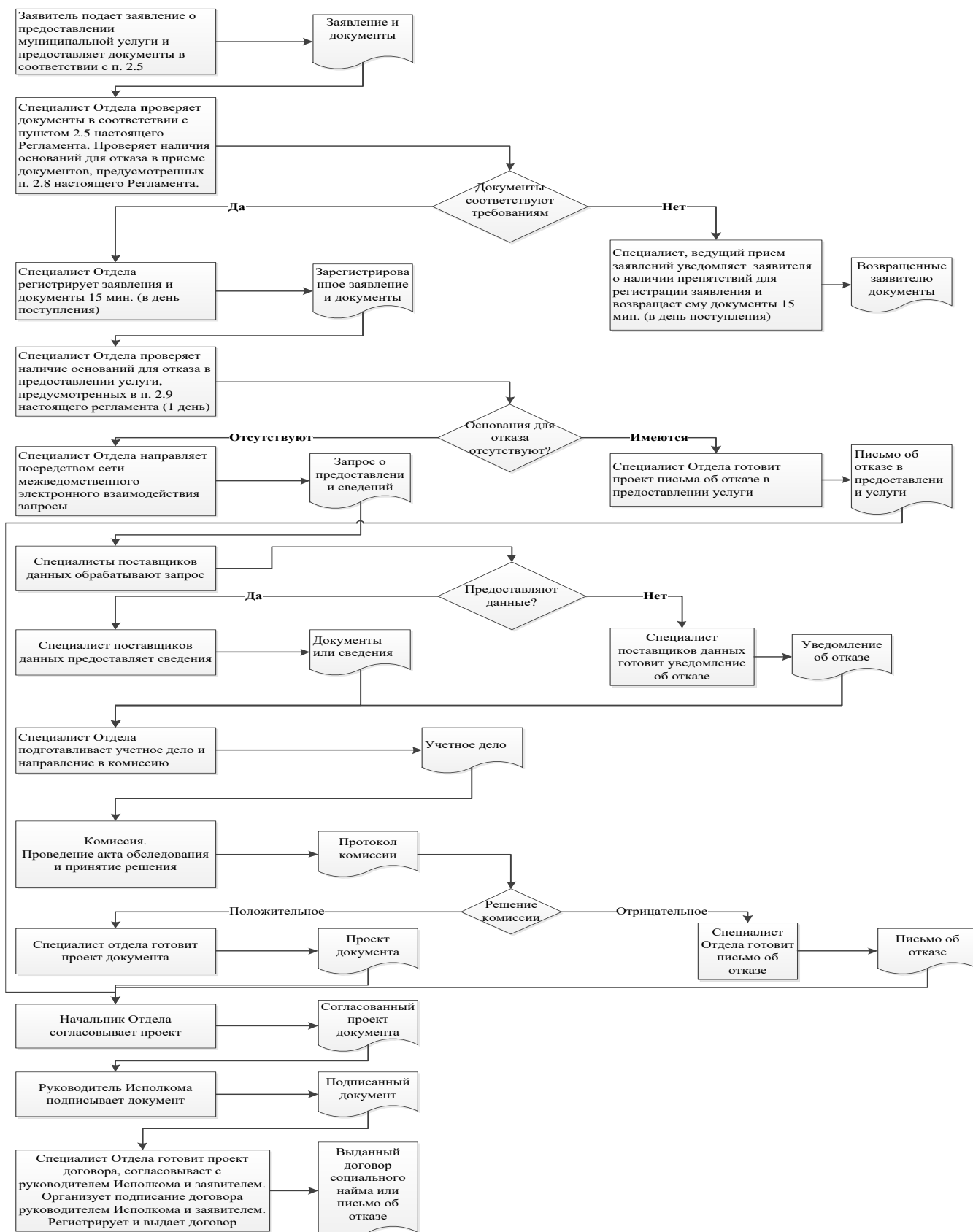

## Читтәге эш урыннары исемлеге һәм документларны кабул итү графигы

№ т/б	читтәге	Хезмәт күрсәтүче торак пунктлар	документлар кабул итү графигы

\_\_\_\_\_  
муниципаль районы  
Башкарма комитеты житэкчесенэ

**Гариза**  
**техник хаталарны төзөтү турында**

Муниципаль хезмэт күрсөтүдө жибэрелгэн хата турында хэбэр итэм

(хезмэт күрсөтү исеме)

Язылган: \_\_\_\_\_

Дөрес мәгълүмат: \_\_\_\_\_

Жибэрелгэн техник хатаны төзөтүгөзгөзүне һәм муниципаль хезмэт күрсөтү нәтижәсе булган документка тиешле үзгәрешләр кертүгөзгөзүне сорыйм.

Түбәндөгө документларны беркетәм:

- 1.
- 2.
- 3.

Техник хатаны төзөтү турындагы гаризаны кире кагу турында карар кабул ителгән очракта, әлегә карарны түбәндөгө ысул белән жибәрүгөзгөзүне сорыйм:

электрон документны E-mail адресына жибәрү юлы белән: \_\_\_\_\_;

кәгазьдә расланган күчөрмә рәвешендә почта аша почта жибэрелгән адрес буенча: \_\_\_\_\_.

Муниципаль хезмэт күрсөтү максатыннан, алар нигезендә муниципаль хезмэт күрсөтә торган орган тарафыннан карарлар кабул ителүне исәпкә алып, шул исәптән автоматлаштырылган тәртиптә, шәхси мәгълүматларны эшкәртүгә (жыю, системага салу, туплау, саклау, тәгаенләү (яңарту, үзгәртү), файдалану, тарату (шул исәптән тапшыру), шәхессезләндерү, ябу, шәхси мәгълүматларны юк итү, шулай ук муниципаль хезмэт күрсөтү кысаларында шәхси мәгълүматларны эшкәртү өчен кирәкле булган башка гамәлләр) үземнең ризалыгымны, шулай ук минем тарафтан вәкаләт бирелгән затның ризалыгын раслыйм.

Әлегә гаризага кертелгән, минем шәхесемә һәм мин тәкъдим иткән затка кагылышлы, шулай ук минем тарафтан түбәндә кертелгән белешмәләрнең дөрес булуын раслыйм. Гаризага беркетелгән документлар (документларның күчөрмәләре) Россия Федерациясә законнары белән билгеләнгән таләпләргә туры килә, гариза биргән вакытта бу документлар гамәлдә һәм андагы мәгълүматлар дөрес.

Миңа күрсәтелгән муниципаль хезмәтнең сыйфатын бәяләү буенча

\_\_\_\_\_ телефоны аша сораптыруда катнашырга ризалыгымны бирэм.

\_\_\_\_\_  
(дата)  
атасының исеме)

\_\_\_\_\_ ( \_\_\_\_\_ )  
(имза) (фамилиясе, исеме,

кушымта  
(белешмә буларак)

**Муниципаль хезмәт күрсәтү өчен җаваплы һәм аның үтәлешен контрольдә тотуны гамәлгә ашыручы вазыйфай затларның реквизитлары**

**Шушмабаш авыл җирлеге башкарма комитеты**

Вазыйфа	Телефоны	Электрон адресы
Башкарма комитет җитәкчесе	<b>88436693124</b>	Shush.Ars@tatar.ru
Секретарь	<b>88436693124</b>	Shush.Ars@tatar.ru

**Муниципаль хезмәт күрсәтүне контрольдә тотучы вазыйфай затларның реквизитлары**

Вазыйфа	Телефоны	Электрон адресы
Җирлек башлыгы	<b>88436693124</b>	Shush.Ars@tatar.ru



Татарстан Республикасы Арча муниципаль районының Шушмабаш авыл жирлегә башкарма комитетының «10» октябрь 2017 ел, №31 карарына 6 нчы кушымта

**Муниципаль берәмлек чикләрендә тулысынча яисә өлешчә уза торган маршрутлар буенча авыр йөкләрне, эре габаритлы йөкләрне автомобиль белән ташуга рөхсәт бирү буенча муниципаль хезмәт күрсәтүнең административ регламенты**

**1. Гомуми нигезләмәләр**

1.1. Муниципаль хезмәт күрсәтүнең әлеге административ регламенты (алга таба - Регламент) Арча муниципаль районы Шушмабаш авыл жирлегә чикләрендә тулысынча яисә өлешчә жирле эһәмияттәге юллар буйлап узучы маршрутлар буенча автомобиль йөртүгә рөхсәт бирү буенча муниципаль хезмәт күрсәтү стандартын һәм тәртибен (алга таба - муниципаль хезмәт) билгели.

1.2. Муниципаль хезмәттән файдаланучылар: физик һәм юридик затлар (алга таба-мөрәҗәгать итүче, гариза бирүче).

1.3. Муниципаль хезмәт Татарстан Республикасы Арча муниципаль районының Шушмабаш авыл жирлегә башкарма комитеты (алга таба - Башкарма комитет) тарафыннан күрсәтелә.

Муниципаль хезмәт башкаручысы - “Башкарма комитет”.

1.3.1. Башкарма комитетның урнашкан урыны: Шушмабаш авылы, Мәктәп урам, 1б йорт

Эш графигы:

дүшәмбе - пәнҗешәмбе: 8.00 сәгатьтән 17.00 сәгатькә кадәр;

җомга: 8.00 сәгатьтән 17.00 сәгатькә кадәр;

ял көннәре: шимбә, якшәмбе

Ял итү һәм ашау өчен тәнәфес вакыты эчке хезмәт тәртибе кагыйдәләре белән билгеләнә.

Белешмә өчен телефон 88436693124.

Узу шәхесне таныклау документлары буенча.

1.3.2. Муниципаль районның рәсми сайты “Интернет” мәгълүмат-телекоммуникация челтәрендә (алга таба - “Интернет” челтәре): (<http://www.Arsk.tatar.ru>).

1.3.3. Муниципаль хезмәт турында мәгълүмат түбәндәгеләрдән алынырга мөмкин:

1) Башкарма комитет биналарында гариза бирүчеләр белән эшләү өчен урнаштырылган муниципаль хезмәт турындагы визуаль һәм текстлы мәгълүматны үз эченә алган мәгълүмат стендлары ярдәмендә. Мәгълүмат стендларында

урнаштырыла торган мәгълүмат шушы Регламентның 1.1, 1.3.1, 2.3, 2.5, 2.8, 2.10, 2.11, 5.1 пунктларындагы (пунктчаларындагы) муниципаль хезмәт турында белешмәләренә үз эченә ала;

2) «Интернет» челтәре аша муниципаль районның рәсми сайтында (<http://www.Arsk.tatar.ru>);

3) Татарстан Республикасы дәүләт һәм муниципаль хезмәтләр порталында (<http://uslugi.tatar.ru>);

4) дәүләт һәм муниципаль хезмәтләрнең (функцияләр) бердәм порталында (<http://www.gosuslugi.ru>);

5) башкарма комитетта:

телдән мөрәжәгать иткәндә-шәхсән яки телефон буенча;

язмача (шул исәптән электрон документ формасында) мөрәжәгать иткәндә - язмача почта аша, электрон почта аша.

1.3.4. Муниципаль хезмәт күрсәтү мәсьәләләре буенча мәгълүмат жирлек секретаре тарафыннан муниципаль районның рәсми сайтында һәм башкарма комитет биналарында мөрәжәгать итүчеләр белән эшләү өчен мәгълүмат стендларында урнаштырыла.

1.4. Муниципаль хезмәт күрсәтү:

2003 елның 6 октябрдәге «Россия Федерациясендә жирле үзидарә оештыруның гомуми принциплары турында»гы 131-ФЗ номерлы Федераль закон (алга таба – 131-ФЗ номерлы Закон) (Россия Федерациясе законнары жыйнагы, 06.10.2003, №40, 3822 статья);

«Россия Федерациясендә автомобиль юллары һәм юл эшчәнлегенә турында һәм Россия Федерациясендә аерым закон актларына үзгәрешләр кертү хакында» 2007 елның 08 ноябрдәге 257-ФЗ номерлы Федераль закон (алга таба - 257-ФЗ номерлы Федераль закон) (Россия Федерациясе законнары жыйнагы, 12.11.2007, № 46, 5553 ст.);

2010 елның 27 июлдәге 210-ФЗ номерлы «Дәүләт һәм муниципаль хезмәтләр күрсәтүне оештыру турында»гы Федераль закон (алга таба – 210-ФЗ номерлы Федераль закон) (РФ законнары жыйнагы, 02.08.2010, №31, 4179 статья);

Россия Федерациясе Хөкүмәтенен «Автомобиль транспортында йөкләр ташу кагыйдәләренә раслау турында» 2011 елның 15 апрелдәге 272 номерлы карары (алга таба - 272 номерлы Карар) (РФ кануннары жыйнагы, 25.04.2011, № 17, 2407 ст.);

Транспорт министрлыгының «Автомобиль юллары буйлап авыр йөкле һәм (яисә) эре габаритлы йөкләргә ташучы транспорт чарасы хәрәкәтенә махсус рөхсәт бирү тәртибенә раслау турында» 2012 елның 24 июлдәге 258 номерлы боерыгы (алга таба - Тәртип) (Россия газетасы, №265, 16.11.2012 (кушымтасыз бастырылган));

2004 елның 28 июлдәге «Татарстан Республикасында жирле үзидарә турында» 45-ТРЗ номерлы Татарстан Республикасы законы (алга таба – 45-ТРЗ номерлы Закон) («Татарстан Республикасы», 03.08.2004, №155-156);

Арча муниципаль районының Шушмабаш авыл жирлегенә Советы карары белән кабул ителгән Татарстан Республикасы Арча муниципаль районының 27.10.2014 №111 номерлы уставы (алга таба - Устав);

Башкарма комитетның эчке хезмәт тәртибеге кагыйдәләре.

1.5. 1.5. Өлеге Регламентта түбөндөгө терминнар һәм билгеләмэләр кулланыла:

авыр йөкле - транспорт чарасы, аның массасы йөк белән яки йөксез һәм (яисә) күчәр массасы 272 нче Постановлениядә китерелгән параметрларның берсенә генә булса да артып китә;

эре габаритлы һәм авыр йөкле йөкләр категориясе - груз массасына һәм күләмнөрөнә бәйле рәвештә, билгеләнгән тәртиптә, түбөндөгеләр:

1 нче категория - транспорт чарасы, аның массасы йөк белән яки йөксез һәм (яисә) һәр күчәргә күчәр, шулай ук биеклегә, киңлегә яисә озынлыгы буенча габаритлар 272 нче номерлы Постановлениядә билгеләнгән күрсәткечләрдән артып китә, ләкин 2 нче категориягә керми;

2 нче категория - йөк яисә йөксез параметрлары 272 нче Постановлениядә китерелгән зурлыкларга туры килгән транспорт чарасы;

эре габаритлы йөк - транспорт чарасы, аның йөк яисә биеклегә, киңлегә яисә озынлыгы буенча йөксез габаритлары Постановлениядә билгеләнгән күрсәткечләрнең берсе генә булса да артып китә;

йөк ташучы (йөк ташучы) - эре габаритлы яки авыр йөкне ташучы юридик яки физик зат. Аларга милек һәм ведомство карамагына бәйсез оешмалар һәм Россия Федерациясе гражданны, гражданлыгы булмаган затлар, шулай ук тиешле лицензиясе һәм сертификацияләнгән хәрәкәтчән составы булган халыкара оешмалар, чит ил юридик затлары һәм гражданны булырга мөмкин;

дәүләт һәм муниципаль хезмәтләр күрсәтүнең күпфункцияле үзәгенең читтән торып эшләү урыны - муниципаль районнарның авыл жирлекләрендә документларны кабул итү һәм бирү, мөрәжәгать итүчеләрне консультацияләү тәрәзәсе;

техник хата – муниципаль хезмәт күрсәтүче орган тарафыннан жиберелгән һәм документларга кертелгән мәгълүматларның (муниципаль хезмәт нәтижәсенең) документлардагы мәгълүматларга туры килмәвенә китергән хата (хата, ялгыш, грамматик яки арифметик хата яки башка шундый хата);

Өлеге Регламентта муниципаль хезмәт күрсәтү турында гариза (алга таба – гариза) дигәндә муниципаль хезмәт күрсәтү турындагы запрос аңлашыла (27.07.2010 елның 27 июлендәге 210-ФЗ номерлы Федераль законның 2 ст. 2 п.). Гариза стандарт бланкта тугырыла (1 нче кушымта).

## 2. Муниципаль хезмэт күрсәтү стандарты

Муниципаль хезмэт күрсәтү стандартына таләпнең атамасы	Стандарт таләпләренең эчтәлеге	Муниципаль хезмәтне яки таләпне билгели торган норматив акт
2.1. Муниципаль хезмэт атамасы	Авыр йөкле йөкләрне, эре габаритлы йөкләрне муниципаль берәмлек чикләрендә тулысынча яисә өлешчә узучы маршрутлар буенча автомобиль йөртүгә рөхсәт бирү	Федераль закон №257-ФЗ; тәртибе
2.2. Турыдан-туры муниципаль хезмэт күрсәтүче жирле үзидарә башкарма-боеру органы исеме	Татарстан Республикасы Арча муниципаль районының Шушмабаш авыл жирлеге башкарма комитеты	Авыл жирлеге уставы
2.3. Муниципаль хезмэт күрсәтү нәтижәсенең тасвирламасы	Гомуми файдаланудагы юллар буенча эре габаритлы һәм (яисә) авыр йөк ташуга рөхсәт (2 нче кушымта); Муниципаль хезмэт күрсәтүдән баш тарту турында хат	Федераль закон №257-ФЗ; тәртибе
2.4. Муниципаль хезмэт күрсәтү срогы, шул исәптән муниципаль хезмэт күрсәтүдә катнаша торган оешмаларга мөрәжәгать итү зарурлыгын исәпкә алып, муниципаль хезмэт күрсәтү срогы, Россия Федерациясе законнары белән каралган очракта, муниципаль хезмэт күрсәтүне туктатып	Гариза бирү көнен кертәп, 11 эш көне эчендә. <sup>4</sup> Муниципаль хезмэт күрсәтү вакытын туктатып торы каралмаган;	

<sup>4</sup> Муниципаль хезмэт күрсәтүнең вакыты административ процедураларны башкару өчен кирәкле иң кыска вакыт аралыкларын бергә кушудан чыгып билгеләнә. Административ процедураларның вакыты эш көннәрендә исәпләнә.

тору срогы		
<p>2.5. Законнар яки башка норматив-хокукий актлар нигезендә гариза бирүчегә күрсәтелергә тиешле муниципаль хезмәтне, шулай ук муниципаль хезмәт күрсәтү өчен кирәк булган хезмәтләрне күрсәтү өчен кирәк һәм мәжбүри булган документларның тулы исемлеге, гариза бирүче тарафыннан аларны алу ысуллары, шул исәптән электрон формада алу ысуллары, аларны күрсәтү тәртибе</p>	<p>1) Гариза;  2) шәхесне раслаучы документлар;  3) вәкил вәкаләтләрен раслый торган документ (гариза бирүче исемненән вәкил эш иткәндә).  4) Транспорт чарасының документлар күчермәсе (транспорт чарасы паспорты яисә транспорт чарасын теркәү турында таныклык), аннан файдаланып, авыр йөкле һәм (яисә) эре габаритлы йөкләр ташу планлаштырыла;  5) Авыр йөкле һәм (яисә) эре габаритлы йөкләрне ташу планлаштырыла торган транспорт чарасы (автопоезд) схемасы (3 нче кушымта). Транспорт чарасы схемасында йөк ташуда катнашуга планлаштырылган транспорт чарасы, анда күчәр һәм тәгәрмәчләр саны, күчәр һәм тәгәрмәчләрнең үзара урнашуы, күчәр озынлыгы буенча йөкләнеш тигез бүленмәгән очракта һәм күчәр озынлыгы буенча йөкләнеш бүленеше - аерым көпчәкләргә бүлү сурәтләнә;  б) белдерелгән йөкне транспорт хәлендә ташуга техник таләпләр турында белешмәләр.  Гариза бирүче муниципаль хезмәттән файдалану өчен гариза бланкын, шәхси мөрәжәгать итеп, Башкарма комитетта алырга мөмкин. Бланкның электрон формасы Башкарма комитетның рәсми сайтында урнаштырылган.  Гариза бирүче гаризаны һәм аңа теркәп бирелә торган документларны кәгазьдә түбәндәге ысулларның берсен кулланып тапшыра (жибәрә) ала:  шәхсән (гариза бирүче исемненән ышанычнамә нигезендә эш итүче зат тарафыннан);</p>	<p>Тәртипнең 8, 9 п.</p>

	<p>заказлы хат белән почта аша тапшыру турында хәбәрнамә белән.</p> <p>Гариза һәм документлар шулай ук гариза бирүче тарафыннан көчәйтелгән квалификацияле электрон имза белән имзаланган электрон документ рәвешендә гомуми файдаланудагы мәгълүмат-телекоммуникация чөлтәрләре аша, шул исәптән «Интернет» мәгълүмат-телекоммуникация чөлтәре һәм дәүләт һәм муниципаль хезмәтләрнең бердәм порталы аша да тапшырылырга (жибәрелергә) мөмкин.</p>	
<p>2.6. Муниципаль хезмәт күрсәтү өчен норматив хокукый актлар нигезендә кирәкле, дәүләт органнары, жирле үзидарә органнары һәм башка оешмалар карамагында булып, гариза бирүче тапшырырга хокуклы булган документларның тулы исемлеген, гариза бирүченең аларны алу ысуллары, шул исәптән электрон формада, аларны тапшыру тәртибе; әлеге документлар алар карамагында булган оешма, дәүләт оешмасы, жирле үзидарә органы</p>	<p>Ведомствоара бәйләнеш кысаларында алына: Дәүләт пошлинасын түләү турындагы белешмәләр. Гариза бирүче тапшырырга хокуклы документларны алу ысуллары һәм тапшыру тәртибе әлеге регламентның 2.5 пунктында билгеләнгән. Гариза бирүчедән дәүләт органнары, жирле үзидарә органнары һәм башка оешмалар карамагында булган югарыда саналган документларны таләп итү тыела. Югарыда күрсәтелгән мәгълүматлар язылган документларның гариза бирүче тарафыннан тапшырылмасы муниципаль хезмәт күрсәтүне кире кагу өчен сәбәп була алмый.</p>	
<p>2.7. Норматив хокукый актлар белән каралган очрактарда</p>	<p>Маршрут уза торган юллар хужалары белән</p>	

<p>муниципаль хезмэт күрсәтү өчен килештерү тиеш булган һәм муниципаль хезмэт күрсәтүче орган тарафыннан гамәлгә ашырыла торган дәүләт хакимияте органнары (жирле үзидарә органнары) һәм аларның структур бүлекчәләре исемлегә</p>		
<p>2.8. Муниципаль хезмэт күрсәтү өчен кирәкле документларны кабул итүне кире кагу буенча сәбәпләрнең тулы исемлегә</p>	<p>1) Документларның тиешле булмаган зат тарафыннан тапшырылуы;  2) тапшырылган документларның әлегә Регламентның 2.5 пунктында күрсәтелгән документлар исемлегенә туры килмәве;  3) гариза һәм гаризага теркәлә торган документларда эчтәлеген аңларга комачаулый торган өстәп язылган, сызылган сүзләр, төзәтмәләр булу;  4) документларны тиешле булмаган органга тапшыру</p>	
<p>2.9. Муниципаль хезмэт күрсәтүне туктатып тору яисә кире кагу өчен нигезләрнең тулы исемлегә</p>	<p>Хезмэт күрсәтүне туктатып тору өчен нигезләр каралмаган.  Баш тарту өчен нигезләр:  1) вәкаләтле орган игълан ителгән маршрут буенча махсус рөхсәтләр бирү Тәртибе нигезендә түбәндәгеләрне тапшыра алмый;  2) гаризада һәм документларда бирелгән белешмәләр транспорт чарасының һәм йөкнең техник характеристикаларына, шулай ук авыр йөкле һәм (яисә) эре габаритлы йөкләрне игълан ителгән ташуны гамәлгә ашыруның техник мөмкинлекләренә туры килми;</p>	<p>Тәртипнең 40 п.</p>

	<p>3) Бүленүче йөкне ташу турында билгелэнгән таләпләр үтәлмәгән;</p> <p>4) маршрутны килештергәндә автомобиль юлының техник торышына, ясалма корылмага яисә инженерлык коммуникацияләренә, шулай ук юл хәрәкәте иминлеге таләпләренә бәйле рәвештә күрсәтелгән техник характеристикалары булган транспорт чарасы буенча игълан ителгән маршрут буенча йөртү мөмкинлеге билгеләнмәгән;</p> <p>5) гариза бирүченең ризалыгы юк: Автомобиль юлының техник торышын Тәртипнең 26 пункты нигезендә бәяләүне уздыру; автомобиль юлының техник торышын үткәрелгән бәяләү нигезендә һәм законнарда билгелэнгән очрактарда билгелэнгән автомобиль юлы кисешә торган корылмаларны һәм инженерлык коммуникацияләрен төзекләндерү буенча махсус чаралар күрү; автомобиль юлларын ныгыту яисә автомобиль юлларының техник торышын үткәрелгән бәяләү нигезендә һәм законнарда билгелэнгән очрактарда билгелэнгән автомобиль юлларын яисә аларның участкаларын төзекләндерү буенча махсус чаралар күрү;</p> <p>6) Мөрәжәгать итүче автомобиль юлларының техник торышын бәяләү, аларны ныгыту өчен түләүне мөрәжәгать итүче белән килештереп башкарылган очракта башкармаган;</p> <p>7) Мөрәжәгать итүче автомобиль юлларын, аларның участкаларын, шулай ук автомобиль юлы белән кисешә торган корылмаларны һәм инженерлык</p>	
--	--	--



	<p>коммуникацияларен төзеклэндерү буенча махсус чаралар күрү өчен түләмәгән, әгәр мондый эшләр мөрәжәгать итүче белән килештереп башкарылган булса;</p> <p>8) Мөрәжәгать итүче автомобиль юлларына авыр йөк ташучы транспорт чарасы китерә торган зыянны каплау исәбенә түләү кертмәгән;</p> <p>9) Мөрәжәгать итүче махсус рөхсәт (авыр йөкле һәм (яисә) эре габаритлы йөкләрне халыкара автомобиль йөртүләрәннән тыш) биргән өчен дәүләт пошлинасын түләмәгән;</p> <p>-----</p> <p>&lt;*&gt; Россия Федерациясе Салым кодексының 333.33 статьясындагы 1 пунктының 111 пунктчасы (икенче өлеш) 2000 елның 5 августыннан. N 117-ФЗ.</p> <p>10) гаризаның оригиналы һәм, әгәр гариза һәм документлар факсимиль элементә кулланып вәкаләтле органга жибәрелсә, махсус рөхсәт бирелгән вакытка автопоездың схемасы булмау;</p> <p>11) Мөрәжәгать итүче тарафыннан документлар тулы күләмдә тапшырылмаган йә тәкъдим ителгән гаризада һәм (яисә) документларда тулы булмаган һәм (яисә) дәрәс булмаган мәгълүмат бар.</p>	
<p>2.10. Муниципаль хезмәт күрсәткән өчен алына торган дәүләт пошлинасын яисә башка түләүне алу тәртибе, күләме һәм алу нигезләре</p>	<p>Дәүләт пошлинасы күләмнәре:</p> <p>автомобиль юлы буйлап йөртүне гамәлгә ашыручы транспорт чарасы хәрәкәтенә махсус рөхсәт биргән өчен (халыкара автомобиль ташуларны гамәлгә ашыручы транспорт чарасыннан тыш):</p> <p>куркыныч йөкләр - 1300 сум;</p> <p>авыр йөкле һәм (яисә) эре габаритлы йөкләр - 1 600</p>	<p>111 Ст. 333.33. РФ НК</p>

	сум.	
2.11. Муниципаль хезмэт күрсэтү өчен кирэк һәм мәжбүри булган хезмэтләр күрсэтү өчен түләүне исәпләү методикасы турындагы мәгълүматны да кертеп, әлеге түләүне алу тәртибе, күләме һәм нигезләре	Кирәкле һәм мәжбүри хезмэт күрсэтү таләп ителми	
2.12. Муниципаль хезмэт күрсэтү турында гариза биргәндә һәм әлеге хезмэтләр күрсэтү нәтижәләрен алганда чират көтүнең максималъ вакыты	Чират булганда муниципаль хезмэт алуга гариза бирү 15 минуттан артмаска тиеш. Муниципаль хезмэт күрсэтү нәтижәсен алганда чиратта торуның максималъ вакыты 15 минуттан артмаска тиеш	
2.13. Мөрәжәгать итүченең муниципаль хезмэт күрсэтү турындагы гаризасын, шул исәптән электрон формадагы гаризасын теркәү вакыты	Гариза килгәннән соң бер көн эчендә	
2.14. Муниципаль хезмэт күрсәтелә торган биналарга, гариза бирүчеләрнең көтү һәм кабул итү урынына, шул исәптән Россия Федерациясенен инвалидларны социаль яклау турындагы законы нигезендә әлеге объектларга инвалидлар	Муниципаль хезмэт күрсэтү янгынга каршы система һәм янғын сүндерү системасы, документлар тутыру өчен кирәкле жиһаз, мәгълүмат стендлары белән тәмин ителгән биналарда алып барыла. Инвалидларның муниципаль хезмэт күрсэтү урынына тоткарлыксыз керү мөмкинлеге тәмин ителә (бинага уңайлы керү-чыгу һәм аның эчендә хәрәкәт итү). Муниципаль хезмэт күрсэтү тәртибе турында визуаль, текстлы һәм мультимедияле мәгълүмат гариза бирүчеләр	

<p>өчен керү мөмкинлеген тээмин итүгә, әлеге хезмәтләрне күрсәтү тәртибе турында визуаль, текст һәм мультимедиа мәгълүматын урнаштыруга һәм бизәүгә карата таләпләр</p>	<p>өчен уңайлы урыннарда, шул исәптән инвалидларның чикләнгән мөмкинлекләрен исәпкә алып урнаштырыла</p>	
<p>2.15. Муниципаль хезмәт күрсәтүләрнең үтемлек һәм сыйфат күрсәткечләре, шул исәптән муниципаль хезмәт күрсәткәндә мөрәжәгать итүченең вазыйфаи затлар белән хезмәттәшлеге саны һәм аларның дәвамлылыгы, муниципаль хезмәт күрсәтүләрнең күпфункцияле үзәгендә, дәүләти һәм муниципаль хезмәтләр күрсәтүнең күпфункцияле үзәге читтән торып эшләүчеләрендә муниципаль хезмәт күрсәтүләр мөмкинлеге, муниципаль хезмәт күрсәтү барышы турында мәгълүмат алу мөмкинлеге, шул исәптән мәгълүмати-коммуникация технологияләрен кулланып,</p>	<p>Муниципаль хезмәт күрсәтүнең һәркем файдалана алырлык булуы һәм сыйфат күрсәткечләре:  жәмәгать транспортыннан файдалану зонасында бина урнашкан;  белгечләрнең, шулай ук гариза бирүчеләрдән документлар кабул итү башкарыла торган бүлмәләрнең житәрлек санды булуы;  «Интернет» челтәрендәге мәгълүмат стендларында, мәгълүмат ресурсларында, Бердәм дәүләт һәм муниципаль хезмәтләр порталында муниципаль хезмәт күрсәтү ысуллары, тәртибе һәм сроклары турында тулы мәгълүмат булу;  инвалидларга хезмәтләрдән башкалар белән тигез дәрәжәдә файдаланырга комачаулаучы каршылыкларны узуда ярдәм итү.  Түбәндә саналачак очрактар муниципаль хезмәт күрсәтү сыйфатын билгели:  документлар кабул иткәндә һәм гариза бирүчеләргә документлар биргәндә чиратлар;  муниципаль хезмәт күрсәтү срокларын бозулар;  муниципаль хезмәт күрсәтүче муниципаль хезмәткәрләрнең гамәлләренә (гамәл кылмауларына)</p>	

<p>мәгълүмат алу мөмкинлеге</p>	<p>шикаятьләр;  муниципаль хезмэт күрсәтүче муниципаль хезмәткәрләрнең мөрәжәгать итүчеләргә карата тупас, игътибарсыз мөнәсәбәтенә карата шикаятьләр.</p> <p>Муниципаль хезмэт күрсәтү турында гариза биргәндә һәм муниципаль хезмэт күрсәтү нәтижәләрен алганда муниципаль хезмэт күрсәтүче вазыйфаи затның һәм гариза бирүченең бер тапкыр аралашуы күздә тотыла. Аралашуның дәвамлылығы регламент белән билгеләнә.</p> <p>Дәүләт һәм муниципаль хезмәтләр күрсәтү буенча күпфункцияле үзәктә (алга таба – күпфункцияле үзәк) муниципаль хезмэт күрсәткәндә консультация бирүне, документлар кабул итү һәм бирүне КФҮ белгече гамәлгә ашыра</p> <p>Муниципаль хезмэт күрсәтү барышы турында мәгълүмат мөрәжәгать итүче тарафыннан Бердәм дәүләт һәм муниципаль хезмәтләр порталында, КФҮ сайтында алынырга мөмкин</p>	
<p>2.16. Муниципаль хезмәтне электрон формада күрсәтү үзенчәлекләре</p>	<p>Муниципаль хезмәтне электрон формада алу тәртибе турында консультацияне интернет- кабул итү яки Татарстан Республикасы дәүләт һәм муниципаль хезмәтләр порталы аша алырга мөмкин.</p> <p>Әгәр законда муниципаль хезмэт күрсәтү турында гаризаны электрон формада бирү каралган булса, гариза Татарстан Республикасы дәүләт һәм муниципаль хезмәтләр порталы <a href="http://uslugi.tatar.ru">http://uslugi.tatar.ru</a> яки бердәм дәүләт һәм муниципаль хезмәтләр (функцияләр) порталы <a href="http://www.gosuslugi.ru">http://www.gosuslugi.ru</a> аша бирелә</p>	



### **3. Административ процедураларның составы, эзлеклелеге һәм аларны үтәү тәртибенә таләпләр, шул исәптән административ процедураларны электрон рәвештә башкару үзенчәлекләре, шулай ук административ процедураларны күпфункцияле үзәкләрдә, дәүләти һәм муниципаль хезмәтләр күрсәтү күпфункцияле үзәгенәң читтән торып эшләү урыннарында башкару үзенчәлекләре**

#### 3.1. Муниципаль хезмәт күрсәткәндә гамәлләрнең эзлеклелеген тасвирлау

##### 3.1.1. Муниципаль хезмәт күрсәтү түбәндәге процедураларны үз эченә ала:

- 1) гариза бирүчегә консультация бирү;
- 2) гаризаны кабул итү һәм теркәү;
- 3) ведомствоара мөрәжәгатьләрне формалаштыру һәм муниципаль хезмәт күрсәтүдә катнаша торган органнарға юллау;
- 4) муниципаль хезмәт нәтижәсен эзерләү;
- 5) гариза бирүчегә муниципаль хезмәт нәтижәсен тапшыру.

3.1.2. Муниципаль хезмәт күрсәтү буенча гамәлләрнең эзлеклелеге блок-схемасы 4 нче кушымтада күрсәтелгән.

#### 3.2. Гариза бирүчегә консультация бирү.

3.2.1. Мөрәжәгать итүче муниципаль хезмәтне алу тәртибе турында консультацияләр алу өчен шәхсән башкарма комитетка, телефон һәм (яисә) электрон почта аша мөрәжәгать итәргә хокуклы.

Жирлек секретаре мөрәжәгать итүчегә, шул исәптән муниципаль хезмәт алу өчен тапшырыла торган документациянең составы, формасы һәм башка мәсьәләләр буенча консультация бирә һәм, кирәк булганда, гариза бланкын тутыруда ярдәм итә.

Әлеге пункт белән билгеләнә торган процедуралар гариза бирүче мөрәжәгать иткән көнне гамәлгә ашырыла.

Процедураларның нәтижәсе: тапшырыла торган документларның составы, формасы һәм рәхсәт алуның башка мәсьәләләре буенча бирелә торган консультацияләр.

#### 3.3. Гаризаны кабул итү һәм теркәү

3.3.1. Мөрәжәгать итүче шәхсән, ышанычлы зат аша яисә МФЦ аша муниципаль хезмәт күрсәтү турында язма гариза бирә һәм документларны шушы Регламентның 2.5 пункты нигезендә башкарма комитетта тапшыра. Документлар читтәге эш урыны аша тапшырылырга мөмкин. Читтән торып эш урыннары исемлегә 5 нче кушымтада китерелгән.

Муниципаль хезмәт күрсәтү турында гариза электрон рәвештә Башкарма комитетта электрон почта аша яисә Интернет аша жиберелә. Электрон формада кергән гаризаны теркәү билгеләнгән тәртиптә башкарыла.

3.3.2. Гаризаларны кабул итүче жирлек секретаре түбэндөгеләрне гамәлгә ашыра:

гариза бирүченең шәхесен таныклай;

гариза бирүченең вәкаләтләрен тикшерә (ышанычнамә буенча эш иткән очракта);

әлеге Регламентның 2.5 пунктында каралган документларның булу-булмавын тикшерә;

тапшырылган документларның билгеләнгән таләпләргә туры килү-килмәвен тикшерә (документларның күчермәләрен тиешенчә ясау, документларда төзәтүләр, өстәп язулар, сызылган сүzlәр һәм башка килештерелмәгән төзәтүләрнең булмавы).

Кисәтүләр булмаган очракта, жирлек секретаре түбэндөгеләрне гамәлгә ашыра:

гаризаны кабул итә һәм аны махсус журналда терки;

гариза бирүчегә тапшырылган документларның аларны кабул итү көне, сугылган номеры, муниципаль хезмәтне күрсәтү көне һәм вакыты турында билгә куелган исемлеге күчермәсен тапшыра;

гариза бирү жирлек башлыгына.

Документлар кабул итүдән баш тарту өчен нигезләр булган очракта, жирлек секретаре, документларны кабул итеп алучы, мөрәжәгать итүчегә гаризаны теркәү өчен каршылыклар барлыгы турында хәбәр итә һәм документларны кабул итүдән баш тарту өчен ачыкланган нигезләрнең эчтәлеген язма рәвештә аңлатып, документларны аңа кайтара.

Әлеге пункт белән билгеләнә торган процедуралар түбэндәге вакыт эчендә башкарыла:

гариза һәм документлар кабул итү – 15 минут эчендә;

гаризаны теркәү -кергән вакыттан бер көн эчендә.

Процедураларның нәтижәсе: жирлек башлыгына карауга юнәлтелгән кабул ителгән һәм теркәлгән гариза яисә мөрәжәгать итүчегә кайтарылган документлар.

3.3.3. Жирлек башлыгы гаризаны карый, башкаручыны билгели һәм гаризаны Башкарма комитетка жиберә.

Әлеге пункт белән билгеләнә торган процедура гариза теркәлгәннән соң бер көн эчендә гамәлгә ашырыла.

Процедураның нәтижәсе: башкаручыга жиберелгән гариза.

3.4. Муниципаль хезмәт күрсәтүдә катнашучы органнарга ведомствоара соратулар формалаштыру һәм жиберү

3.4.1. Жирлек секретаре ведомствоара электрон хезмәттәшлек системасы ярдәмендә электрон рәвештә түбэндөгеләрне бирү турында гарызнамә жиберә:

дәүләт пошлинасын түләү турында белешмәләр.

Әлеге пункт белән билгеләнә торган процедуралар муниципаль хезмәт күрсәтү турында гариза килгән вакыттан алып бер эш көне эчендә гамәлгә ашырыла.

Процедураның нәтижәсе: жиберелгән сорату.

3.4.2. Ведомствоара электрон хезмәттәшлек системасы аша кергән гарызнамә нигезендә тәэмин итүчеләр белгечләре соратып алына торган документларны (мәгълүматны) бирә яисә документның булмавы турында хәбәрнамә һәм (яисә) муниципаль хезмәт күрсәтү өчен кирәкле мәгълүматны жибәрә (алга таба - баш тарту турында хәбәрнамә).

Әлеге пункт белән билгеләнә торган процедуралар, федераль законнар, Россия Федерациясе Хөкүмәтенең хокукый актлары һәм федераль законнар нигезендә кабул ителгән Татарстан Республикасының норматив хокукый актлары белән билгеләнмәгән булса, документ һәм мәгълүмат бирә торган органга яки оешмага ведомствоара соратукергән көннән алып өч көн эчендә гамәлгә ашырыла.

Процедураларның нәтижәсе: документлар (белешмәләр) яисә Башкарма комитетка жибәрелгән баш тарту турында хәбәрнамә.

### 3.5. Муниципаль хезмәт күрсәтү нәтижәсен эзерләү

#### 3.5.1. Жирлек секретаре түбәндәгеләрне гамәлгә ашыра:

гаризага беркетелә торган документларда булган мәгълүматларны тикшерә; шушы Регламентның 2.9 пунктында каралган муниципаль хезмәт күрсәтүдән баш тарту өчен нигезләр булу-булмавын тикшерү.

Муниципаль хезмәт күрсәтүдән баш тарту өчен нигезләр булган очракта, жирлек секретаре рөхсәт бирүдән мотивлаштырылган баш тарту проектын эзерли (алга таба - мотивлаштырылган баш тарту).

Муниципаль хезмәт күрсәтүдән баш тарту өчен нигезләр булмаган очракта, жирлек секретаре түбәндәгеләрне гамәлгә ашыра:

авыр йөкле автомобильләренә, эре габаритлы йөкләренә автомобиль йөртүгә рөхсәт проектын эзерләү (алга таба - рөхсәт);

проектны жирлек башлыгы белән килештерү.

Әлеге пункт белән билгеләнә торган процедуралар алдагы процедура тәмамлаганнан соң бер көн эчендә гамәлгә ашырыла.

Процедураларның нәтижәсе: жирлек башлыгына рөхсәтне килештерүгә яки дәлилләнгән кире кагуга юнәлтелгән.

3.5.2. жирлек башлыгы кергән рөхсәт яки мотивлаштырылган кире кагу проектын килештерә һәм имзага Башкарма комитет җитәкчесенә жибәрә.

Әлеге пункт белән билгеләнә торган процедуралар алдагы процедура тәмамлаганнан соң бер көн эчендә гамәлгә ашырыла.

Процедураның нәтижәсе: килештерелгән рөхсәт яки килештерелгән рөхсәт проекты Башкарма комитет җитәкчесенә имзага юнәлтелгән.

3.5.3. Башкарма комитет җитәкчесе карар яки дәлилләнгән кире кагу проектын раслый һәм бүлегенә жибәрә.

Әлеге пункт белән билгеләнә торган процедуралар алдагы процедура тәмамлаганнан соң бер көн эчендә гамәлгә ашырыла.

Процедураның нәтижәсе: Бүлеккә кул куелган рөхсәт яки мотивацияләнгән баш тарту.

### 3.6. Мөрәҗәгать итүчегә муниципаль хезмәт нәтижәсен бирү.



3.6.1. Белгеч мөрөжөгөтү итүчөгө кабул ителгөн карар турында телефон һәм (яисә) электрон почта аша хәбәр итә һәм мөрөжөгөтү итүчөгө тапшыра, йә почта аша рөхсәт яки дәлилләнгән кире кагу жибәрә.

Әлеге пункт белән билгеләнә торган процедура түбәндөгөчә башкарыла:

гариза бирүче шәхсән килгән очракта -15 минут эчендә;

почта аша жавап жибәрелгән очракта әлеге Регламентның 3.5.3 пунктчасында каралган процедура тәмамланган мизгелдән бер көн эчендә.

Процедураның нәтижәсе: мөрөжөгөтү итүчөгө бирелгән рөхсәт яисә дәлилләнгән кире кагу.

### 3.7. КФҮ аша муниципаль хезмәт күрсәтү

3.7.1. Мөрөжөгөтү итүче муниципаль хезмәтне КФҮ алу өчен КФҮ КФҮ читтәге эш урынына мөрөжөгөтү итәргә хокуклы.

3.7.2. КФҮ аша муниципаль хезмәт күрсәтү билгеләнгән тәртиптә расланган КФҮ эше регламенты нигезендә гамәлгә ашырыла.

3.7.3. КФҮдән муниципаль хезмәт алуға документлар килгәндә, процедуралар әлеге Регламентның 3.3 - 3.5 пунктлары нигезендә башкарыла. Муниципаль хезмәт нәтижәсе күпфункцияле үзәккә жибәрелә.

### 3.8. Техник хаталарны төзәтү.

3.8.1. Муниципаль хезмәт нәтижәсе булып торучы документта техник хаталар ачыкланган очракта, мөрөжөгөтү итүче Бүлеккә түбәндөгеләрне тапшыра:

техник хатаны төзәтү турында гариза ( 6 нчы кушымта);

мөрөжөгөтү итүчөгә техник хатасы булган муниципаль хезмәт күрсәтү нәтижәсе буларак бирелгән документ;

техник хаталар булуны раслый торган юридик көчкә ия документлар;

Муниципаль хезмәт нәтижәсе булган документта күрсәтелгән белешмәләрдә техник хатаны төзәтү турында гариза гариза бирүче (аның вәкиле) шәхсән яки почта аша (шул исәптән электрон почта аша) яки дәүләт һәм муниципаль хезмәтләрнең бердәм порталы яки дәүләт һәм муниципаль хезмәтләр күрсәтү күпфункцияле үзәге аша бирелә.

3.8.2. Документлар кабул итү өчен жаваплы белгеч техник хатаны төзәтү турындагы гаризаны кабул итә, гаризаны һәм аңа беркетелгән документларны терки һәм аларны Бүлеккә тапшыра.

Әлеге пункт белән билгеләнә торган процедура гариза теркәлгәннән соң бер көн эчендә гамәлгә ашырыла.

Процедураның нәтижәсе: кабул ителгән һәм теркәлгән, Бүлек белгеченә карап тикшерүгә жибәрелгән гариза.

3.8.3. Бүлек белгече документларны карый һәм хезмәт нәтижәсе булган документка төзәтмәләрне кертү максатларында әлеге Регламентның 3.5

пунктында каралган процедураларны гамэлгә ашыра һәм мөрәжәгать итүчегә (вәкаләтле вәкилгә) техник хата булган документның оригиналын тартып алу белән шәхсэн кул куйганда яисә мөрәжәгать итүчегә почта аша жибергәндә документ алу мөмкинлеге турында хат жиберә (электрон почта аша).

Әлеге пункт белән билгеләнә торган процедура, техник хата ачыкланганнан соң яки жиберелгән хата турында теләсә кайсы кызыксынган заттан гариза алганнан соң, өч көн эчендә гамэлгә ашырыла.

Процедураның нәтижәсе: гариза бирүчегә тапшырылган (жиберелгән) документ.

#### **4. Муниципаль хезмәт күрсәтүне контрольдә тоту тәртибе һәм формалары**

4.1. Муниципаль хезмәт күрсәтүнең тулылыгын һәм сыйфатын контрольдә тоту гариза бирүчеләрнең хокукларын бозу очракларын ачыклау һәм бетерүен, муниципаль хезмәт күрсәтү процедураларының үтәлешен тикшерүне, жирле үзидарә органы вазыйфай затларының гамәлләренә (гамәл кылмауларына) карарлар эзерләүне үз эченә ала.

Административ процедураларның үтәлешен контрольдә тоту формаларына түбәндәгеләр керә:

- 1) муниципаль хезмәт күрсәтү буенча документ проектларын тикшерү һәм килештерү. Тикшерү нәтижәсе булып проектларны имзалау тора;
- 2) билгеләнгән тәртиптә алып барыла торган эш башкаруны тикшерү;
- 3) муниципаль хезмәт күрсәтү процедураларының үтәлешенә билгеләнгән тәртиптә контроль тикшерүләр уздыру.

Контроль тикшерүләр план буенча (жирле үзидарә органы эшчәнлегенең ярты еллык яки еллык планнары нигезендә башкарыла) һәм планнан тыш булырга мөмкин. Тикшерүләр уздырганда муниципаль хезмәт күрсәтүгә (комплекслы тикшерүләр) бәйле барлык мәсьәләләр дә яисә мөрәжәгать итүченең конкрет мөрәжәгәте буенча карала ала.

Муниципаль хезмәт күрсәткәндә һәм карар кабул иткәндә гамәлләрнең башкарылуын тикшереп торуны гамэлгә ашыру максатларында башкарма комитет житәкчесенә муниципаль хезмәт күрсәтү нәтижәләре турында белешмәләр бирелә.

4.2. Муниципаль хезмәт күрсәтү буенча административ процедуралар тарафыннан билгеләнгән гамәлләр эзлеклелеге буенча агымдагы контроль Башкарма комитет житәкчесенең инфраструктура үсеше буенча урынбасары, муниципаль хезмәт күрсәтү буенча эшне оештыру өчен жаваплы, шулай ук инфраструктура үсеше бүлеге белгечләре тарафыннан башкарыла.

4.3. Агымдагы контрольне гамэлгә ашыручы вазифай затлар исемлеге жирле үзидарә органының структур бүлекчәләре турындагы нигезләмәләр һәм вазифай регламентлар белән билгеләнә.

Үткөрөлгән тикшерүләр нәтижәләре буенча гариза бирүчеләрнең хокуклары бозылу очраклары ачыкланган очракта, гаепле затлар Россия Федерациясе законнары нигезендә җаваплылыкка тартыла.

4.4. Җирле үзидарә органы житәкчәсе гариза бирүчеләрнең мөрәҗәгатьләре вакытында карап тикшерелмәве өчен җаваплы.

Җирле үзидарә органының структур бүлекчәсе житәкчәсе (житәкче урынбасары) әлеге Регламентның 3 бүлегендә күрсәтелгән административ гамәлләрне вакытында һәм (яки) тиешенчә үтәмәгән өчен җаваплы.

Муниципаль хезмәт күрсәтү барышында кабул ителә торган (гамәлгә ашырыла торган) карарлар һәм гамәлләр (гамәл кылмау) өчен вазыйфай затлар һәм башка муниципаль хезмәткәрләр законда билгеләнгән тәртиптә җаваплы.

4.5. Гражданның, аларның берләшмәләре һәм оешмалары ягыннан муниципаль хезмәт күрсәтүне тикшереп торучу муниципаль хезмәт күрсәткәндә, муниципаль хезмәт күрсәтү тәртибе турында тулы, актуаль һәм дөрес мәгълүмат алганда һәм муниципаль хезмәт күрсәтү барышында мөрәҗәгатьләргә (шикаятьләргә) судка кадәр карау мөмкинлеген булганда эшчәнлекнең ачыклығы ярдәмендә гамәлгә ашырыла.

### **Муниципаль хезмәт күрсәтүче органнарның, шулай ук аларның вазыйфай затларының, муниципаль хезмәткәрләренә карарларына һәм гамәлләренә (гамәл кылмауларына) карата судка кадәр (судтан тыш) шикаять бирү тәртибе**

5.1. Муниципаль хезмәтгән файдаланучылар муниципаль хезмәт күрсәтүдә катнашучы Комитет хезмәткәрләренә гамәлләренә (гамәл кылмауларына) судка кадәргә тәртиптә Башкарма комитетка шикаять бирергә хокуклы.

Гариза бирүче түбәндәге очракларда шикаять белән мөрәҗәгать итә ала:

1) гариза бирүченең муниципаль хезмәт күрсәтү турындагы гаризасын теркәү вакытын бозу;

2) муниципаль хезмәт күрсәтү вакытын бозу;

3) мөрәҗәгать итүченең муниципаль хезмәт күрсәтү өчен Россия Федерациясе, Татарстан Республикасы, Арча муниципаль районы норматив хокукый актларында каралмаган документларын таләбе;

4) гариза бирүчедән муниципаль хезмәт күрсәтү өчен Россия Федерациясе, Татарстан Республикасы норматив хокукый актлары, муниципаль хокукый актлар белән каралган документларны кабул итүдән баш тарту;

5) федераль законнарда һәм алар нигезендә кабул ителгән Россия Федерациясенә, Татарстан Республикасының, Арча муниципаль районының башка норматив хокукый актларында баш тартсалар, муниципаль хезмәт күрсәтүдән баш тарту;

6) муниципаль хезмәт күрсәткәндә гариза бирүчедән Россия Федерациясе, Татарстан Республикасы, Арча муниципаль районы норматив-хокукый актлары белән билгеләнмәгән түләүне таләп итү;

7) Башкарма комитетның, Башкарма комитетның вазыйфай затының муниципаль хезмәт күрсәтү нәтижәсендә бирелгән документларда жибәрелгән

хаталарны һәм ялгышларны төзәтүдән баш тартуы яисә мондый төзәтмәләренң билгеләнгән срогын бозу.

#### 5.2. Шикаять язмача кәгазьдә яки электрон формада бирелә.

Шикаять почта аша, КФҮ аша, "Интернет" мәгълүмати-телекоммуникация чөлтәрен кулланып, Арча муниципаль районының рәсми сайтынан (<http://www.arsk.tatarstan.ru>), Татарстан Республикасы дәүләт һәм муниципаль хезмәтләр күрсәтүнең бердәм порталы (<http://uslugi.tatar.ru>), дәүләт һәм муниципаль хезмәтләр (функцияләр) бердәм порталы <http://www.gosuslugi.ru>) аша жибәрелергә мөмкин, шулай ук мөрәжәгать итүчене шәхси кабул иткәндә мөмкин.

5.3. Шикаятьне карау срогы - аны теркәгән көннән алып унбиш эш көне эчендә. Муниципаль хезмәт күрсәтүче органның, муниципаль хезмәтне күрсәтүче органдагы вазыйфай затның мөрәжәгать итүчедән документларны кабул итүдән баш тартуына яисә жибәрелгән басма хаталарны һәм хаталарны төзәтүдә яисә мондый төзәтүләренң билгеләнгән срогы бозылган очракта - аны теркәгән көннән алып биш эш көне эчендә кире кагылган очракта.

#### 5.4. Шикаятьтә түбәндәге мәгълүмат булырга тиеш:

1) карарларына һәм гамәлләренә (гамәл кылмауларына) карата шикаять белдерелә торган хезмәт күрсәтүче органның, хезмәт күрсәтүче органның вазифай затының яисә муниципаль хезмәткәренә исем-атамасы;

2) мөрәжәгать итүче - физик затның фамилиясе, исеме, атасының исеме (соңгысы - булган очракта), яшәү урыны турында белешмәләр, мөрәжәгать итүче - юридик затның урнашу урыны турында белешмәләр, шулай ук элементә өчен телефон номеры (номерлары), электрон почта адресы (булган очракта) һәм мөрәжәгать итүчегә жавап жибәрелергә тиешле почта адресы (булганда);

3) муниципаль хезмәт күрсәтә торган органның, муниципаль хезмәт күрсәтә торган органның вазифай затының яки муниципаль хезмәткәрнең шикаять белдерелә торган карарлары һәм гамәлләре (гамәл кылмаулары) турында мәгълүматлар;

4) мөрәжәгать итүченең хезмәт күрсәтә торган органның, хезмәт күрсәтә торган органның вазифай затының яисә муниципаль хезмәткәрнең карары һәм гамәле (гамәл кылмавы) белән килешмәвенә нигез булган дәлилләр.

5.5. Шикаятькә анда бәян ителгән хәлләрне раслый торган документларның күчермәләре беркетеп бирелергә мөмкин. Бу очракта шикаятьтә аңа беркетеп бирелә торган документлар исемлеге китерелә.

#### 5.6. Шикаятькә муниципаль хезмәт күрсәтүче имза сала.

5.7. Шикаятьне карау нәтижәләре буенча башкарма комитет житәкчесе (муниципаль район башлыгы) түбәндәге карарларның берсен кабул итә:

1) шикаятьне канәгатьләндерә, шул исәптән кабул ителгән карарны гамәлдән чыгару, хезмәт күрсәтү нәтижәсендә бирелгән документларда хезмәт күрсәтүче орган тарафыннан жибәрелгән басма хаталарны һәм хаталарны төзәтү, мөрәжәгать итүчегә түләтү Россия Федерациясе норматив хокукий актларында, Татарстан Республикасы норматив хокукий актларында каралмаган акчаларны кире кайтару рәвешендә, шулай ук башка рәвешләрдә;

2) шикаятьне канәгатьләндерүдән баш тарта.

Өлеге пунктта күрсәтелгән карар кабул ителгән көннән соң килә торган көннән дә соңга калмыйча, гариза бирүчегә язма рәвештә һәм, гариза бирүченең теләге буенча, электрон формада шикаятьне карап тикшерү нәтижәләре турында дәлилләнгән җавап җибәрелә.

5.8. Шикаятьне карап тикшерү барышында яисә нәтижәләре буенча административ хокук бозу яисә җинаятьләр составы билгеләре ачыкланган очракта, шикаятьләрне карау вәкаләтләре бирелгән вазыйфай зат булган материалларны кичекмәстән прокуратура органнарына җибәрә.

(муниципаль берәмлекнең жирле үзидарә органы исеме )

(алга таба-гариза бирүче).

(юридик затлар өчен-тулы исем, оештыру-хокукый форма, дәүләт теркәве турында белешмәләр; физик затлар өчен - фамилиясе, исеме, атасының исеме, паспорт мәгълүматлары)

ГАРИЗА  
хәрәкәткә махсус рөхсәт алуға  
автомобиль юллары буйлап транспорт чарасы,  
авыр йөклә ташуны гамәлгә ашыручы  
һәм (яисә) эре габаритлы йөкләр

Транспорт чарасы хужасының исеме, адресы һәм телефоны			
Транспорт чарасының хужасының ИНН, ОГРН/ОГРИП <*>			
Хәрәкәт маршруты			
Йөртүнең төре (халыкара, регионара, жирле)			
Вақытка			
Йөрешләр санына			
Йөк характеристикасы:	Эшли торган	өйе	юк
Исеме <*>	Габаритлар		Масса
Транспорт чарасы (автопоезд) (транспорт чарасының маркасы һәм моделе , прицеп (ярымприцеп)), дәүләт			
Транспорт чарасы (автопоезд) параметрлары			
Транспортның массасы йөксез / йөксез (т)		тягачның массасы (т)	Прицепның массасы (ярымприцеп) (т)
Күчәрләр арасындагы ераклықлар			
күчәргә йөкләнешләр (т)			
Транспорт чарасы Габаритлары (автопоезда):			
Озынлыгы (м)	Киңлеге (м)	Биеклеге (м)	Йөк белән борылышның минималь радиусы (м)

Автомобильнең киреклеге " (каплау)		
Транспорт чарасының (автопоездың) максималь тизлеге күздө тотыла (км/сәг)		
Банк реквизитлары		
Түләүне гарантиялибез		
(вазыйфа)	(имза)	(фамилия)

-----  
Россия транспорт чаралары хужалары өчен.

<\*> Графада йөкнең тулы исеме, төп характеристика, марка, модель, индивидуаль һәм транспорт тарының (беркетү ысулы) тасвирламасы күрсәтелә.

Гаризага түбәндәге документларның күчермәләре теркәлә:

1) шәхесне раслаучы документлар;

2) вәкилнең вәкаләтләрен раслаучы документ (әгәр мөрәжәгать итүче исеменнән вәкил эш итсә);

3) транспорт чарасы документларының (транспорт чарасы паспорты яисә транспорт чарасын теркәү турында таныклык) күчермәсен, аннан файдаланып, авыр йөкле һәм (яисә) эре габаритлы йөкләрне ташу планлаштырыла;

4) авыр йөкле һәм (яисә) эре габаритлы йөкләрне ташу планлаштырыла торган транспорт чарасы (автопоезд) схемасы, мондый йөкне Порядкага 3 нче кушымта нигезендә урнаштыру сурәте белән. Транспорт чарасы схемасында йөк ташуда катнашуга планлаштырылган транспорт чарасы, анда күчәр һәм тәгәрмәчләр саны, күчәр һәм тәгәрмәчләрнең үзара урнашуы, күчәр озынлыгы буенча йөкләнеш тигез бүленмәгән очракта һәм күчәр озынлыгы буенча йөкләнеш бүленеше - аерым көпчәкләргә бүлү сурәтләнә;

5) күрсәтелгән йөкне транспорт хәлендә ташуга техник таләпләр турында белешмәләр

Сорату буенча документларның төп нөсхәләрен тапшырырга тиешмен.

\_\_\_\_\_ (дата)

\_\_\_\_\_ (имза)

\_\_\_\_\_ (ФИАИ)

форма

**Махсус рөхсәт  
(уң як)**

Йөртүнең төре (халыкара, төбәкара, жирле)				Ел	
Үтәргә рөхсәт ителә		с чорына сәфәр			_____ _____ _____
Маршрут буенча					
<p>Транспорт чарасы (автопоезд) (транспорт чарасының маркасы һәм модели (тягач, тагылма (ярымприцеп), транспорт чарасының (тягач, тагылма (ярымтагылма) дәүләт теркәү билгесе)</p>					
Транспорт чарасы хужасының исеме, адресы һәм телефоны					
Йөкнең үзенчәлегә (исеме, габаритлары, массасы)					
Транспорт чарасы (автопоездлар) параметрлары:					
Транспорт чарасы массасы йөк белән йөксез (т)		тягачның массасы (т)		Прицепның массасы (ярымприцеп) (т)	
Күчәрләр арасындагы ераклыklar күчәргә йөкләнешләр (т)					
Транспорт чарасы габаритлары (автопоездлар):		Озынлыгы (м)		Киңлегә (м)	
				Биеклегә (м)	
Рөхсәт бирелгән (вәкаләтле орган исеме)					
(вазыйфа)		(имза)		(ФИАИ)	
" "		20		ел	

(арткы як)

Озату төре	
Хәрәкәтнең аерым шартлары <*>	



Автомобиль юллары, корылмалары, инженерлык коммуникацияләре хужалары, Дәүләт автоинспекциясе идарә органнары һәм башка оешмалар, ташуны килештергән оешмалар (килештерү номеры һәм датасы күрсәтелә)	
А.	
Авыр йөкле һәм (яисә) эре габаритлы _ йөк ташу өлкәсендә Россия Федерациясе законнарының төп нигезләмәләре һәм таләпләре белән, Россия Федерациясе юллары һәм әлеге махсус рөхсәт танышкан:	
Транспорт чарасын йөртүче (һәм)	(Ф.И.А.) имза
Б. Йөкле/йөксез транспорт чарасы авыр йөкле һәм (яисә) эре габаритлы йөкләрне һәм әлеге махсус рөхсәт белән күрсәтелгән параметрларны йөртү өлкәсендә Россия Федерациясе законнарының таләпләренә туры килә.	
Транспорт чарасы хужасының	(фамилиясе, исеме, атасының исеме)
"_ " _____ 20__ ел	Мөһер урыны
Транспорт чарасы хужасының сәяхәте (сәфәрләре) турында билгеләре (һәр сәфәр башлану датасы күрсәтелә, мөһер белән таныклана) җаваплы затның имзасы һәм оешма	
Йөк жибәрүченең регионара һәм _____ жирле йөртүләр вакытында йөкне төяү турында билгеләве (төяү датасы күрсәтелә йөк жибәрүченең имзасы белән таныклана) җаваплы затның имзасы һәм оешма мөһер белән таныклана)	
(билгеләрсез дерес түгел)	
Контроль органнары билгеләре	

-----  
 <\*> Вәкаләтле орган, автомобиль юллары хужалары, Дәүләт автоинспекциясе тарафыннан билгеләнә.

**С**  
**ТРАНСПОРТ ЧАРАСЫ (АВТОПОЕЗД) СХЕМАСЫ**

Яннан күренеш:

Рәсем

Арттан күренеш:

Рәсем

\_\_\_\_\_  
(мөрәжәгать итүченең вазыйфасы, фамилиясе)  
итүченең имзасы)

\_\_\_\_\_  
(мөрәжәгать

Мөһер урыны

Муниципаль хезмэт күрсәтү бунеча гамәлләрнең эзлеклелеге блок-схемасы

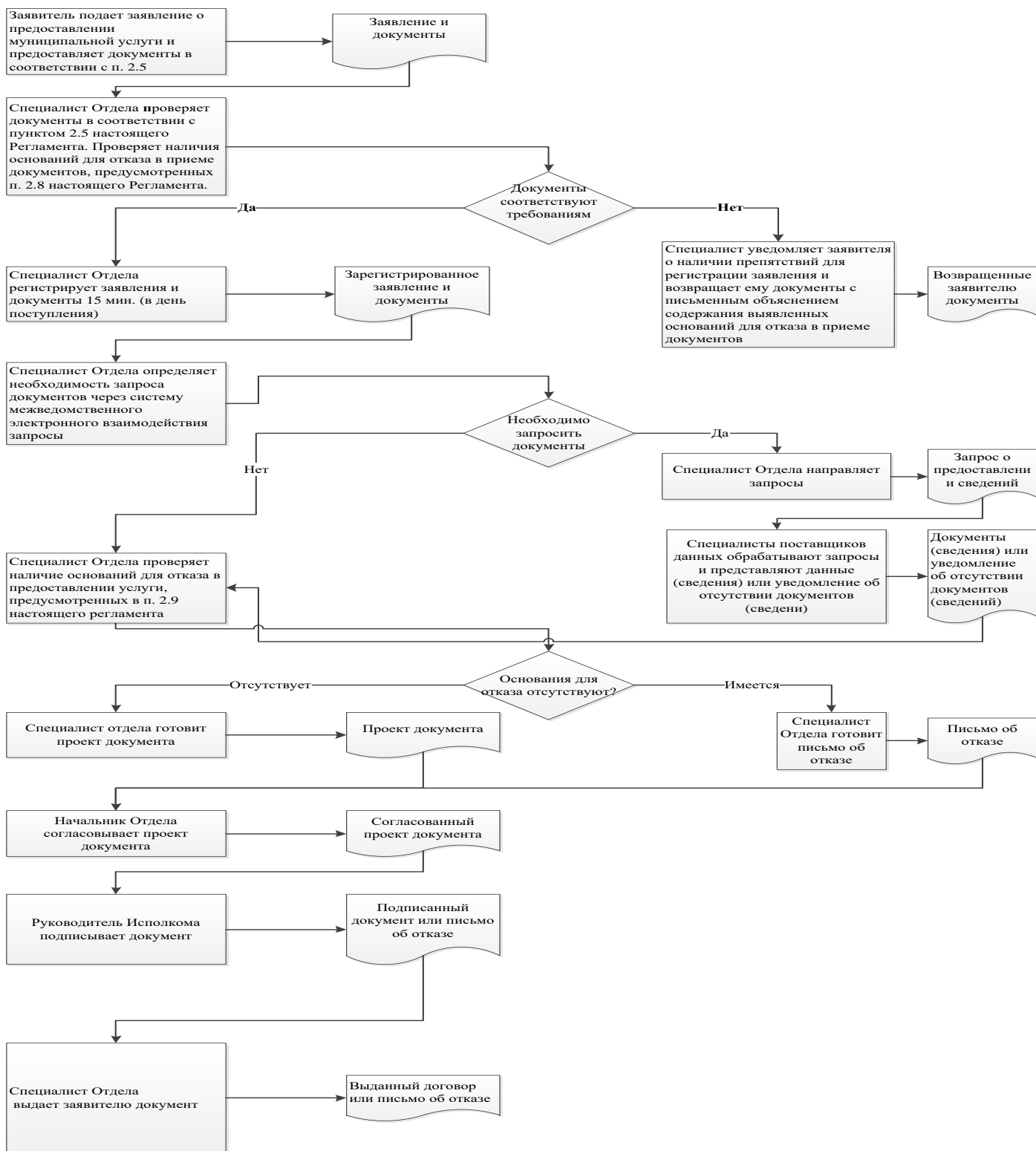

## Читтәге эш урыннары исемлеге һәм документларны кабул итү графигы

№ т/б	читтәге эш урынының урнашу урыны	Хезмәт күрсәтүче торак пунктлар	документлар кабул итү графигы

\_\_\_\_\_ муниципаль  
районы Башкарма комитеты  
житэкчесенә

---

## Гариза

### техник хаталарны төзөтү турында

Муниципаль хезмэт күрсәтүдә жибәрелгән хата турында хәбәр итәм

---

(хезмэт күрсәтү исеме)

Язылган: \_\_\_\_\_

---

Дөрес мәгълүмат: \_\_\_\_\_

---

Жибәрелгән техник хатаны төзөтүгезне һәм муниципаль хезмэт күрсәтү нәтижәсе булган документка тиешле үзгәрешләр кертүгезне сорыйм.

Түбәндәге документларны беркетәм:

- 1.
- 2.
- 3.

Техник хатаны төзөтү турындагы гаризаны кире кагу турында карар кабул ителгән очракта, элеге карарны түбәндәге ысул белән жибәрүгезне сорыйм:

электрон документны E-mail адресына жибәрү юлы белән: \_\_\_\_\_;

көгаздә расланган күчермә рәвешендә почта аша почта жибәрелгән адрес буенча:

---

Муниципаль хезмэт күрсәтү максатыннан, алар нигезендә муниципаль хезмэт күрсәтә торган орган тарафыннан карарлар кабул ителүне исәпкә алып, шул исәптән автоматлаштырылган тәртиптә, шәхси мәгълүматларны эшкәртүгә (жыю, системага салу, туплау, саклау, тәгаенләү (яңарту, үзгәртү), файдалану, тарату (шул исәптән тапшыру), шәхессезләндерү, ябу, шәхси мәгълүматларны юк итү, шулай ук муниципаль хезмэт күрсәтү кысаларында шәхси мәгълүматларны эшкәртү өчен кирәкле булган башка гамәлләр) үземнең ризалыгымны, шулай ук минем тарафтан вәкаләт бирелгән затның ризалыгын раслыйм.

Элеге гаризага кертелгән, минем шәхесемә һәм мин тәкъдим иткән затка кагылышлы, шулай ук минем тарафтан түбәндә кертелгән белешмәләрнең дөрес булуын раслыйм. Гаризага беркетелгән документлар (документларның күчермәләре)

Россия Федерациясе законнары белән билгеләнгән таләпләргә туры килә, гариза биргән вакытта бу документлар гамәлдә һәм андагы мәгълүматлар дөрөс.

Миңа күрсәтелгән муниципаль хезмәтнең сыйфатын бәяләү буенча \_\_\_\_\_ телефоны аша сораштыруда катнашырга ризалыгымны бирәм.

\_\_\_\_\_  
(дата)  
атасының исеме)

\_\_\_\_\_ ( \_\_\_\_\_ )  
(имза) (фамилиясе, исеме,

**Муниципаль хезмәт күрсәтү өчен җаваплы һәм аның үтәлешен контрольдә тотуны гамәлгә ашыручы вазыйфай затларның реквизитлары****Шушмабаш авыл җирлеге башкарма комитеты**

Вазыйфа	Телефоны	Электрон адресы
Башкарма комитет җитәкчесе	<b>88436693124</b>	Shush.Ars@tatar.ru
Секретарь	<b>88436693124</b>	Shush.Ars@tatar.ru

**Муниципаль хезмәт күрсәтүне контрольдә тотучы вазыйфай затларның реквизитлары**

Вазыйфа	Телефоны	Электрон адресы
Җирлек башлыгы	<b>88436693124</b>	Shush.Ars@tatar.ru