

**ИСПОЛНИТЕЛЬНЫЙ КОМИТЕТ  
УТАР-АТЫНСКОГО  
СЕЛЬСКОГО ПОСЕЛЕНИЯ  
АРСКОГО МУНИЦИПАЛЬНОГО  
РАЙОНА**

**РЕСПУБЛИКИ ТАТАРСТАН**

ул.Кооперативная, д. 22, с.Утар-Аты,  
Арский муниципальный район, 422017

**ТАТАРСТАН РЕСПУБЛИКАСЫ  
АРЧА МУНИЦИПАЛЬ РАЙОНЫ  
УТАР-АТЫ  
АВЫЛ ЖИРЛЕГЕ  
БАШКАРМА КОМИТЕТЫ**

Кооператив урамы, 22 йорт, Утар-Аты авылы,  
Арча муниципаль районы, 422017

Тел. (84366)50-3-31, факс (84366)50-4-22. E-mail: Utat.Ars@tatar.ru

**КАРАР**

**9 октябрь 2017 ел**

**№ 32**

**Муниципаль берәмлек тарафыннан «Утар-Аты авыл жирлеге» күрсәтелә торган муниципаль хезмәтләр күрсәтүнең административ регламентларын раслау турында.**

“Дәүләт һәм муниципаль хезмәтләр күрсәтүне оештыру турында” 2010 елның 27 июлендәге 210-ФЗ номерлы Федераль законны гамәлгә ашыру максатларында, “Татарстан Республикасы дәүләт хакимиятенең башкарма органнары тарафыннан дәүләт хезмәтләре күрсәтүнең административ регламентларын эшләү һәм раслау тәртибен һәм раслау турында һәм Татарстан Республикасы Министрлар Кабинетының аерым карарларына үзгәрешләр кертү хакында” Татарстан Республикасы Министрлар Кабинетының 2010 елның 02 июлендәге 880 номерлы карарына таянып, “Утар-Аты авыл жирлеге” муниципаль берәмлеге Уставы нигезендә Татарстан Республикасы Арча муниципаль районының Утар-Аты авыл жирлеге башкарма комитеты карар бирә:

1. Муниципаль хезмәтләр күрсәтүнең түбәндәге административ регламентларын расларга:

1.1. Белешмә (өземтә) бирү буенча муниципаль хезмәт күрсәтүнең административ регламенты (1нче кушымта).

1.2. Адреслар бирү, үзгәртү һәм бетерү буенча муниципаль хезмәт күрсәтүнең административ регламенты (2 нче кушымта).

1.3. Васыять яисә ышанычнамә таныклыгы бирү буенча нотариаль гамәлләр кылу буенча муниципаль хезмәт күрсәтүнең административ регламенты (3 нче кушымта).

1.4. Документлар күчәрмәләренең һәм алардан өземтәләренең дәрәслеген раслау буенча муниципаль хезмәт күрсәтүнең административ регламенты (4 нче кушымта).

1.5. Гражданда социаль наем шартнамәсе буенча муниципаль торак фондыннан торак урыны бирү буенча муниципаль хезмәт күрсәтүнең административ регламенты (5 нче кушымта).

1.6. Муниципаль берәмлек чикләрендә тулысынча яисә өлешчә жирле әһәмияттәге юллар буенча уза торган маршрутлар буенча авыр йөкләр, зур габаритлы йөкләр ташуга рәхсәт бирү буенча муниципаль хезмәт күрсәтүнең административ регламенты (6 нчы кушымта).

2. «Утар-Аты авыл жирлегә тарафыннан күрсәтелә торган муниципаль хезмәтләр күрсәтүнең административ регламентларын раслау турында» 2016 елның 18 июлендәге 8 номерлы Утар-Аты авыл жирлегә башкарма комитеты карарын үз көчен югалткан дип танырга.

3.Әлеге карарны Татарстан Республикасы рәсми хокукий мәгълүмат порталында (<http://pravo.tatarstan.ru>) урнаштыру юлы белән бастырып чыгарырга.

4. Әлеге карарның үтәлешен тикшереп торуну үз өстемә алам.

Утар-Аты авыл жирлегә башлыгы

А.Г.Хәкимжанов



Татарстан Республикасы Арча муниципаль районының Утар-Аты авыл җирлеге башкарма комитетының  
«09» октябрь 2017 ел, № 32  
карарына1 нче кушымта

## Белешмә (өземтә) бирү буенча муниципаль хезмәт күрсәтүнең административ регламенты

### 1. Гомуми нигезләмәләр

1.1. Муниципаль хезмәт күрсәтүнең әлеге административ регламенты (алга таба - Регламент) белешмә (өземтә) бирү буенча муниципаль хезмәт күрсәтүнең (алга таба - муниципаль хезмәт) стандартын һәм тәртибен билгели.

1.2. Муниципаль хезмәттән файдаланучылар: физик затлар (алга таба-гариза бирүче, мөрәҗәгать итүче ).

1.3. Муниципаль хезмәт Арча муниципаль районының Утар-Аты авыл җирлеге башкарма комитеты (алга таба - Башкарма комитет) тарафыннан күрсәтелә.

1.3.1. Башкарма комитетның урнашкан урыны: (с.) Утар-Аты, Кооператив ур., 22 й.

Эш графигы:

дүшәмбе - пәнжешәмбе: 8.00 сәгатьтән 17.00 сәгәتكә кадәр;

җомга: 8,00 дән 17,00 гә кадәр;

ял көннәре: шимбә, якшәмбе

Ял итү һәм ашау өчен тәнәфес вакыты эчке хезмәт тәртибе кагыйдәләре белән билгеләнә.

Белешмә өчен телефон 88436650331.

Узу шәхесне таныклау документлары буенча.

1.3.2. Муниципаль районның рәсми сайты “Интернет” мәгълүмат-телекоммуникация челтәрендә (алга таба - “Интернет” челтәре):<http://www.Arsk.tatar.ru>.

1.3.3. Дәүләт хезмәте күрсәтү турындагы мәгълүмат түбәндәгечә алынырга мөмкин:

1) башкарма комитет биналарында урнашкан муниципаль хезмәт турында визуаль һәм текстлы мәгълүматлы стендлар ярдәмендә мөрәҗәгать итүчеләр белән эшләү өчен. Мәгълүмат стендларында урнаштырыла торган мәгълүмат шушы Регламентның 1.1, 1.3.1, 2.3, 2.5, 2.8, 2.10, 2.11, 5.1 пунктларындагы (пунктчаларындагы) муниципаль хезмәт турында белешмәләргә үз эченә ала;

2) «Интернет» челтәре аша муниципаль районның рәсми сайтында ([http:// www. Arsk .tatar.ru.](http://www.Arsk.tatar.ru));

3) Татарстан Республикасы дәүләт һәм муниципаль хезмәтләр порталында (<http://uslugi.tatar.ru>);

4) дәүләт һәм муниципаль хезмәтләрнең (функцияләр) бердәм порталында ([http:// www.gosuslugi.ru](http://www.gosuslugi.ru));

5. Башкарма комитетта:

телдән мөрәҗәгать иткәндә-шәхсән яки телефон буенча;

язмача (шул исәптән электрон документ формасында) мөрәҗәгать иткәндә - язмача почта аша, электрон почта аша.

1.3.4. Муниципаль хезмәт күрсәтү мәсьәләләргә буенча мәгълүмат башкарма комитет

белгече тарафыннан муниципаль районның рәсми сайтында һәм башкарма комитет биналарындагы мәғлүмат стендларында мөрәҗәгать итүчеләр белән эшләр өчен урнаштырыла.

1.4. Муниципаль хезмәт түбәндәге документлар нигезендә күрсәтелә:

Россия Федерациясе Граждан кодексының 1994 елның 30 декабрендәге 51-ФЗ номерлы (Россия Федерациясе законнар җыентыгы, 05.12.1994, № 32, 3301 ст.) (алга таба - РФ ГК);

Россия Федерациясенә 2001 елның 25 октябрендәге 136-ФЗ номерлы җир кодексы (Россия Федерациясе законнар җыентыгы, 29.10.2001, №44, 4147 ст.) (алга таба - РФ Җир кодексы);

Россия Федерациясе Торак кодексы белән 2004 елның 29 декабрендәге 188-ФЗ номерлы (Россия Федерациясе законнарының җыентыгы, 03.01.2005, № 1 (1 өлеш), 14 ст.) (алга таба - РФ ТК);

Нотариат турында Россия Федерациясе законнары нигезләре (раслаулар). РФ ВС 11.02.1993 № 4462-1) (Россия газетасы, №49, 13.03.1993);

"Ветераннар турында" 1995 елның 12 гыйнварындагы 5-ФЗ номерлы Федераль закон (09.12.2010 редакциясендә) "Ветераннар турында" Федераль закон (Россия Федерациясе законнар җыентыгы, 16.01.1995, № 3, 168 ст.) (алга таба - 5-ФЗ);

"Күчәмсез милеккә хокукларны һәм аның белән алыш-бирешләрне дәүләт теркәве турында" 1997 елның 21 июлендәге 122-ФЗ номерлы Федераль закон (Россия Федерациясе Федерациясе законнары җыентыгы, 28.07.1997, №30, 3594) (алга таба - 122-ФЗ);

2003 елның 11 июнендәге 74-ФЗ номерлы Федераль закон (2009 елның 30 октябрендәге 74-ФЗ редакциясендә) "Крестьян (фермер) хужалыгы турында" (Закон җыентыгы алга таба - 16.06.2003, № 24, 2249 ст.) (алга таба - 74-ФЗ);

«Россия Федерациясендә җирле үзидарәне оештыруның гомуми принциплары турында» 2003 елның 06 октябрендәге 131-ФЗ номерлы Федераль закон (Россия Федерациясенә законнар җыентыгы, 06.10.2003, № 40, 3822 ст.) (алга таба - 131-ФЗ);

"Дәүләт һәм муниципаль хезмәтләр күрсәтүне оештыру турында" 2010 елның 27 июлендәге 210-ФЗ номерлы Федераль закон белән Россия Федерациясе законнар җыентыгы, 02.08.2010, №31, 4179) (алга таба - 210-ФЗ номерлы Федераль закон);

Россия Федерациясе Авыл хужалыгы министрлыгының "Җирлекләрнең җирле үзидарә органнары һәм шәһәр округларының җирле үзидарә органнары тарафыннан хужалык кенәгәләрен алып бару формасын һәм тәртибен раслау турында" 2010 елның 11 октябрендәге 345 номерлы боерыгы белән (федераль башкарма хакимият органнарының норматив актлары Бюллетене, №50, 13.12.2010) (алга таба - 345 боерык);

Росреестрның "Гражданның җир кишәрлегенә хокукы барлыгы турында хужалык кенәгәсенән өзәтә формасын раслау турында" 2012 елның 07 мартындагы П/103 номерлы боерыгы белән (алга таба - Росрегистрация приказы);

"Татарстан Республикасында җирле үзидарә турында" 2004 елның 28 июлендәге 45-ТРЗ номерлы Татарстан Республикасы Законы (Татарстан Республикасы, №155-156, 03.08.2004) (алга таба - 45-ТРЗ номерлы Татарстан Республикасы Законы);

Арча муниципаль районының Утар-Аты авыл җирлеге Советы карары белән кабул ителгән Татарстан Республикасы Арча муниципаль районының 27.10.2014 № 63 номерлы уставы (алга таба - Устав);

Башкарма комитетның эчке хезмәт тәртибе кагыйдәләре.

1.5. 1.5. әлеге регламентта түбәндәге терминнар һәм билгеләмәләр кулланыла:

- җирле үзидарә органнары тарафыннан бирелә торган белешмә (өзәтә) - шәхси торак йортларда яшәүчеләргә бирелә торган гаилә составы турында белешмә, яшәү

урыныннан белешмә, хужалык кенәгәсеннән өземтә, йорт кенәгәсеннән өземтә, мәрхүмнең үлгән көненә яшәгән урыныннан белешмә, элек яшәү урыныннан белешмә.

дәүләт һәм муниципаль хезмәтләр күрсәтүнең күпфункцияле үзәгенең читтәге эш урыны - муниципаль районнарның авыл жирлекләрендә документларны кабул итү һәм бирү, мөрәжәгать итүчеләрне консультация тәрәзәсе;

техник хата – муниципаль хезмәт күрсәтүче орган тарафыннан жиберелгән һәм документларга кертелгән мәгълүматларның (муниципаль хезмәт нәтижәсенең) документлардагы мәгълүматларга туры килмәвенә китергән хата (хата, ялгыш, грамматик яки арифметик хата яки башка шундый хата);

Өлеге Регламентта муниципаль хезмәт күрсәтү турында гариза (алга таба – гариза) дигәндә муниципаль хезмәт күрсәтү турындагы запрос аңлашыла (27.07.2010 елның 27 июлендәге 210-ФЗ номерлы Федераль законның 2 ст. 2 п.). Гариза стандарт бланкта тутырыла (1 нче кушымта).



## 2. Муниципаль хезмэт күрсәтү стандарты

Муниципаль хезмэт күрсәтү стандартына таләпләр атамасы	Стандартка таләпләр эчтәлеге	Хезмэт күрсәтүне яки таләпне билгели торган норматив акт
2.1. Муниципаль хезмэт атамасы	Белешмә (өземтә) бирү	авыл җирлеге Уставы РФ ГК, РФ ЗК, РФ ТК, нотариат турында законнар нигезләре, 122-ФЗ, 74-ФЗ, 210-ФЗ, Росрегистрация боерыгы
2.2. Турыдан-туры муниципаль хезмэт күрсәтүче җирле үзидарә башкарма-боеру органы исеме	Татарстан Республикасы Арча муниципаль районының Утар-Аты авыл җирлеге башкарма комитеты	авыл җирлеге Уставы
2.3. Муниципаль хезмэт күрсәтү нәтижәсенә тасвирламасы	Белешмә (өземтә). Муниципаль хезмэт күрсәтүдән телдән яки язмача баш тарту	авыл җирлеге Уставы РФ ГК, РФ ЗК, РФ ТК, нотариат турында законнар нигезләре, 122-ФЗ, 74-ФЗ, 210-ФЗ, Росрегистрация боерыгы
2.4. Муниципаль хезмэт күрсәтү срогы, шул исәптән муниципаль хезмэт күрсәтүдә катнаша торган оешмаларга мөрәҗәгать итү зарурлыгын исәпкә алып, муниципаль хезмэт күрсәтү срогы, Россия Федерациясе законнары белән каралган очракта, муниципаль хезмэт күрсәтүне туктатып тору срогы	Гаризаны теркәгәннән соң өч көннән дә артмый. <sup>1</sup> Муниципаль хезмэт күрсәтүдән телдән баш тарту –мөрәҗәгать иткән көнне. Муниципаль хезмэт күрсәтү вакытын туктатып тору каралмаган;	
2.5. Законнар яки башка норматив-	Хезмәтләр күрсәтү турында гариза (телдән яисә	

<sup>1</sup> Муниципаль хезмэт күрсәтүнең вакыты административ процедураларны башкару өчен кирәкле иң кыска вакыт аралыкларын бергә кушудан чыгып билгеләнә. Административ процедураларның вакыты эш көннәрендә исәпләнә.

<p>хокукый актлар нигезендә гариза бирүчегә күрсәтелергә тиешле муниципаль хезмәтне, шулай ук муниципаль хезмәт күрсәтү өчен кирәк булган хезмәтләрне күрсәтү өчен кирәк һәм мәжбүри булган документларның тулы исемлеге, гариза бирүче тарафыннан аларны алу ысуллары, шул исәптән электрон формада алу ысуллары, аларны күрсәтү тәртибе</p>	<p>язма рәвештә.          Документлар (төп нөсхәләре) (2 нче кушымта).          Язма рәвештә гариза бер нөсхәдә тапшырыла.          Гариза бирүче муниципаль хезмәттән файдалану өчен гариза бланкын, шәхси мөрәжәгать итеп, Башкарма комитетта алырга мөмкин. Бланкның электрон формасы Башкарма комитетның рәсми сайтында урнаштырылган.          Гариза бирүче гаризаны һәм аңа теркәп бирелә торган документларны кәгазьдә түбәндәге ысулларның берсен кулланып тапшыра (жибәрә) ала:          шәхсән (гариза бирүче исемнән ышанычнамә нигезендә эш итүче зат тарафыннан);          заказлы хат белән почта аша тапшыру турында хәбәрнамә белән.          Гариза һәм документлар шулай ук гариза бирүче тарафыннан көчәйтелгән квалификацияле электрон имза белән имзаланган электрон документ рәвешендә гомуми файдаланудагы мәгълүмат-телекоммуникация челтәрләре аша, шул исәптән «Интернет» мәгълүмат-телекоммуникация челтәре һәм дәүләт һәм муниципаль хезмәтләрнең бердәм порталы аша да тапшырылырга (жибәрелергә) мөмкин.</p>	
<p>2.6. Муниципаль хезмәт күрсәтү, шулай ук муниципаль хезмәт күрсәтү өчен кирәкле һәм мәжбүри булган хезмәтләр күрсәтү өчен законнар яки башка норматив хокукый актлар нигезендә кирәкле, гариза бирүче тапшырырга тиешле документларның тулы исемлеге, гариза бирүченең аларны алу ысуллары, шул исәптән электрон формада, аларны тапшыру тәртибе; өлеге документлар алар</p>	<p>Өлеге категориягә караган документларны тапшыру таләп ителми</p>	

карамагында булган дәүләт органы, жирле үзидарә органы, оешма		
2.7. Норматив хокукий актлар белән каралган очрактарда муниципаль хезмәт күрсәтү өчен килештерү тиеш булган һәм муниципаль хезмәт күрсәтүче орган тарафыннан гамәлгә ашырыла торган дәүләт хакимияте органнары (жирле үзидарә органнары) һәм аларның структур бүлекчәләре исемлегә	Муниципаль хезмәтне килештерү таләп ителми	
2.8. Муниципаль хезмәт күрсәтү өчен кирәкле документларны кабул итүне кире кагу буенча сәбәпләрнең тулы исемлегә	<p>1) Документларның тиешле булмаган зат тарафыннан тапшырылуы;</p> <p>2) тапшырылган документларның әлегә Регламентның 2.5 пунктында күрсәтелгән документлар исемлегенә туры килмәве;</p> <p>3) гариза һәм гаризага теркәлә торган документларда эчтәлеген аңларга комачаулый торган өстәп язылган, сызылган сүзләр, төзәтмәләр булу;</p> <p>4) документларны тиешле булмаган органга тапшыру</p>	
2.9. Муниципаль хезмәт күрсәтүне туктатып тору яисә кире кагу өчен нигезләрнең тулы исемлегә	<p>Хезмәт күрсәтүне туктатып тору өчен нигезләр каралмаган.</p> <p>Баш тарту өчен нигезләр:</p> <p>1) документларның гариза бирүче тарафыннан тулы күләмдә тапшырылмавы яисә тапшырылган гаризада һәм (яки) документларда тулы һәм (яки) дәрәжә булмаган мәгълүматларның булуы;</p>	
2.10. Муниципаль хезмәт күрсәткән өчен алына торган дәүләт пошлинасын яисә башка түләүне алу тәртибе, күләме һәм алу нигезләре	Муниципаль хезмәт бушлай күрсәтелә	
2.11. Муниципаль хезмәт күрсәтү өчен кирәк һәм мәжбүри булган хезмәтләр күрсәтү өчен түләүне	Кирәкле һәм мәжбүри хезмәт күрсәтү таләп ителми	



исәпләү методикасы турындагы мәгълүматны да кертеп, әлеге түләүне алу тәртибе, күләме һәм нигезләре		
2.12. Муниципаль хезмәт күрсәтү турында гариза биргәндә һәм әлеге хезмәтләр күрсәтү нәтижәләрен алганда чират кетүнең максималъ вақыты	Чират булганда муниципаль хезмәт алуға гариза бирү 15 минуттан артмаска тиеш. Муниципаль хезмәт күрсәтү нәтижәсен алганда чиратта торунуң максималъ вақыты 15 минуттан артмаска тиеш	
2.13. Мөрәжәгать итүченең муниципаль хезмәт күрсәтү турындагы гаризасын, шул исәптән электрон формадагы гаризасын теркәү вақыты	Гариза килгәннән соң бер көн эчендә	
2.14. Муниципаль хезмәт күрсәтелә торган биналарға, гариза бирүчеләрнең кетү һәм кабул итү урынына, шул исәптән Россия Федерациясенәң инвалидларны социаль яклау турындагы законы нигезендә әлеге объектларға инвалидлар өчен керү мөмкинлеген тәмин итүгә, әлеге хезмәтләрне күрсәтү тәртибе турында визуаль, текст һәм мультимедиа мәгълүматын урнаштыруға һәм бизәүгә карата таләпләр	Муниципаль хезмәт күрсәтү янгынга каршы система һәм янғын сүндерү системасы, документлар тутыру өчен кирәкле жиһаз, мәгълүмат стендлары белән тәмин ителгән биналарда алып барыла. Инвалидларның муниципаль хезмәт күрсәтү урынына тоткарлыксыз керү мөмкинлегенә тәмин ителә (бинаға уңайлы керү-чыгу һәм аның эчендә хәрәкәт итү). Муниципаль хезмәт күрсәтү тәртибе турында визуаль, текстлы һәм мультимедияле мәгълүмат гариза бирүчеләр өчен уңайлы урыннарда, шул исәптән инвалидларның чикләнгән мөмкинлекләрен исәпкә алып урнаштырыла	
2.15. Муниципаль хезмәт күрсәтүләрнең үтемлек һәм сыйфат күрсәткечләре, шул исәптән муниципаль хезмәт күрсәткәндә мөрәжәгать итүченең вазыйфаи затлар белән хезмәттәшлегенә саны һәм аларның дөвамлылыгы, муниципаль хезмәт күрсәтүләрнең күпфункцияле үзәгендә, дәүләти	Муниципаль хезмәт күрсәтүнең һәркем файдалана алырлык булуы һәм сыйфат күрсәткечләре: жәмәгать транспортынан файдалану зонасында бина урнашкан; белгечләрнең, шулай ук гариза бирүчеләрдән документлар кабул итү башкарыла торган бүлмәләрнең житәрлек санды булуы; мәгълүмат стендларында, «Интернет»	

<p>Һәм муниципаль хезмәтләр күрсәтүнең күпфункцияле үзәге читтән торып эшләүчеләрендә муниципаль хезмәт күрсәтүләр мөмкинлеге, муниципаль хезмәт күрсәтү барышы турында мәгълүмат алу мөмкинлеге, шул исәптән мәгълүмати-коммуникация технологияләрен кулланып, мәгълүмат алу мөмкинлеге</p>	<p>челтәрәндәге мәгълүмат ресурсларында, Бердәм дәүләт һәм муниципаль хезмәтләр порталында муниципаль хезмәт күрсәтү ысуллары, тәртибе һәм сроклары турында тулы мәгълүмат булу; инвалидларга хезмәтләрдән башкалар белән тигез дәрәжәдә файдаланырга комачаулаучы каршылыкларны узуда ярдәм итү. Түбәндә саналачак очраklar муниципаль хезмәт күрсәтү сыйфатын билгели: документлар кабул иткәндә һәм гариза бирүчеләргә документлар биргәндә чиратлар; муниципаль хезмәт күрсәтү срокларын бозулар; муниципаль хезмәт күрсәтүче муниципаль хезмәткәрләренң гамәлләренә (гамәл кылмауларына) шикаятьләр; муниципаль хезмәт күрсәтүче муниципаль хезмәткәрләренң мөрәжәгать итүчеләргә карата тупас, игътибарсыз мөнәсәбәтенә карата шикаятьләр. Муниципаль хезмәт күрсәтү турында гариза биргәндә һәм муниципаль хезмәт күрсәтү нәтижәләрен алганда муниципаль хезмәт күрсәтүче вазыйфаи затның һәм гариза бирүченең бер тапкыр аралашуы күздә тотыла. Аралашуның дөвамлылыгы регламент белән билгеләнә. Дәүләт һәм муниципаль хезмәтләр күрсәтүнең күпфункцияле үзәгендә муниципаль хезмәт (алга таба - МФЦ), МФЦның читтән торып эшләү урыннарында күрсәтелми. Муниципаль хезмәт күрсәтү барышы турында мәгълүмат мөрәжәгать итүче тарафыннан сайтта, Бердәм дәүләт һәм муниципаль хезмәтләр порталында, МФЦда алынырга мөмкин</p>	
<p>2.16. Муниципаль хезмәтне электрон формада күрсәтү үзенчәлекләре</p>	<p>Муниципаль хезмәтне электрон формада алу тәртибе турында консультацияне интернет- кабул итү яки Татарстан Республикасы дәүләт һәм муниципаль хезмәтләр порталы аша алырга мөмкин.</p>	

	<p>Әгәр законда муниципаль хезмәт күрсәтү турында гаризаны электрон формада бирү каралган булса, гариза Татарстан Республикасы дәүләт һәм муниципаль хезмәтләр порталы <a href="http://uslugi.tatar.ru">http://uslugi.tatar.ru</a> яки бердәм дәүләт һәм муниципаль хезмәтләр (функцияләр) порталы <a href="http://www.gosuslugi.ru">http://www.gosuslugi.ru</a> аша бирелә</p>	
--	---	--

**3. Административ процедураларны үтәү тәртибен, аларны үтәү тәртибенә таләпләр, шул исәптән административ процедураларны электрон рәвештә башкару үзенчәлекләре, шулай ук күп функцияле үзәкләрдә, дәүләти һәм муниципаль хезмәтләр күрсәтүнең күпфункцияле үзәгенең читтән торып эшләү урыннарында административ процедураларны башкару үзенчәлекләре**

3.1. Муниципаль хезмәт күрсәткәндә гамәлләрнең эзлеклелеген тасвирлау

3.1.1. Муниципаль хезмәт күрсәтү түбәндәге процедураларны үз эченә ала:

- 1) гариза бирүчегә консультация бирү;
- 2) гаризаны кабул итү һәм теркәү;
- 3) муниципаль хезмәт нәтижеләрен әзерләү;
- 4) гариза бирүчегә муниципаль хезмәт нәтижәсен бирү.

3.1.2. Муниципаль хезмәт күрсәтү буенча гамәлләрнең эзлеклелеге блок-схемасы 3 нче кушымтада күрсәтелгән.

3.2. Гариза бирүчегә консультация бирү.

3.2.1. Мөрәжәгать итүче шәхсән һәм (яки) телефон аша Башкарма комитетка муниципаль хезмәт күрсәтү тәртибе турында консультация алу өчен мөрәжәгать итә.

Башкарма комитет секретаре мөрәжәгать итүчегә муниципаль хезмәт алу өчен кирәкле документларның, шул исәптән составы, формасы һәм эчтәлегенә буенча консультациялар бирә һәм, кирәк булганда, гариза бланкын тутыруда ярдәм күрсәтә.

Өлеге пунктта билгеләнә торган процедура гариза бирүче мөрәжәгать иткән көнне гамәлгә ашырыла.

Процедураның нәтижәсе: тапшырылган документларның составы, формасы һәм эчтәлегенә буенча консультациялар, искәртүләр.

3.3. Гаризаны кабул итү һәм теркәү

3.3.1. Мөрәжәгать итүче шәхсән, ышанычлы зат аша яисә МФЦ аша белешмәләр (өземтәләр) бирү турында язма гариза тапшыра һәм документларны шушы Регламентның 2.5 пункты нигезендә авыл башкарма комитетына тапшыра.

3.3.2. Башкарма комитет секретаре:

гаризаны кабул итә һәм аны махсус журналда терки; мөрәжәгать итүчегә документларны кабул итү датасы, бирелгән керү номеры, муниципаль хезмәтне башкару датасы һәм вакыты турында мәгълүмат язылган гариза күчәрмәсен тапшыра.

Өлеге пункт белән билгеләнә торган процедуралар түбәндәге вакыт эчендә башкарыла:

гариза һәм документлар кабул итү – 15 минут эчендә;

гаризаны теркәү -кергән вакыттан бер көн эчендә.

Процедураларның нәтижәсе: кабул итеп алынган һәм теркәлгән гариза.

3.4. Соратылган документларны әзерләү һәм раслау (бирүдән баш тарту турында хатлар)

3.4.1. Башкарма комитет секретаре:

гаризага кушып бирелә торган документларның булу-булмавын тикшерә; документлар (белешмәләр) булган очракта, белешмә проектын (өземтә) әзерли; документлар (белешмәләр) бирүдән баш тарту турында хат проектын әзерли; авыл жирлегә башлыгына раслауга белешмәне (өземтә) яки баш тарту турында хатны жиберә.

Әлеге пункт белән билгеләнә торган процедуралар мөрәжәгать итүче мөрәжәгать иткәннән соң ике көн эчендә гамәлгә ашырыла.

Процедураларның нәтижәсе: белешмә (өземтә) яки бирүдән баш тарту турында хат проекты.

3.4.2. Авыл жирлегә башлыгы белешмәне (өземтә) яки бирүдән баш тарту турында хатны раслый һәм Башкарма комитет секретаренә жиберә.

Әлеге пункт белән билгеләнә торган процедуралар алдагы процедура тәмамлаганнан соң бер көн эчендә гамәлгә ашырыла.

Процедураның нәтижәсе: расланган белешмә (өземтә) яки бирүдән баш тарту турында хат.

### 3.7. Гариза бирүчегә муниципаль хезмәт нәтижәсен бирү.

3.5.1. Башкарма комитет секретаре гариза бирүчегә белешмәне (өземтә) яки бирүдән баш тарту турында хатны бирә.

Әлеге пунктта билгеләнә торган процедура гариза бирүче мөрәжәгать иткән көнне гамәлгә ашырыла.

Процедураларның нәтижәсе: бирелгән белешмә (өземтә).

Муниципаль хезмәт күрсәтүдән баш тарткан очракта, мөрәжәгать итүчегә имзалаганнан соң бер көн эчендә, баш тарту сәбәпләрен күрсәтеп, хат жиберелә, шулай ук телефон һәм (яки) электрон почта аша хәбәр ителә.

3.6. МФЦ, МФЦ ның читтәгә эш урыны аша муниципаль хезмәт күрсәтү МФЦда муниципаль хезмәт күрсәтү, МФЦ ның читтәгә эш урыннарында күрсәтелми.

### 3.7. Техник хаталарны төзәтү.

3.7.1. Муниципаль хезмәт нәтижәсе булган документта техник хата ачыкланган очракта, мөрәжәгать итүче башкарма комитетка тапшыра:

техник хатаны төзәтү турында гариза (4 нче кушымта);

мөрәжәгать итүчегә техник хатасы булган муниципаль хезмәт күрсәтү нәтижәсе буларак бирелгән документ;

техник хаталар булуны раслый торган юридик көчкә ия документлар;

Муниципаль хезмәт нәтижәсе булган документта күрсәтелгән белешмәләрдә техник хатаны төзәтү турында гариза гариза бирүче (аның вәкиле) шәхсән яки почта аша (шул исәптән электрон почта аша) яки дүләр һәм муниципаль хезмәтләрнең бердәм порталы яки дүләр һәм муниципаль хезмәтләр күрсәтү күпфункцияле үзегә аша бирелә.

3.7.2. Документлар кабул итү өчен җаваплы башкарма комитет секретаре техник

хатаны төзөтү турындагы гаризаны кабул итә, беркетеп бирелгән документлар белән гаризаны терки.

Әлеге пункт белән билгеләнә торган процедура гариза теркәлгәннән соң бер көн эчендә гамәлгә ашырыла.

Процедураның нәтижәсе: кабул ителгән һәм теркәлгән гариза.

3.7.3. район администрациясе белгече документларны карап тикшерә һәм хезмәт нәтижәсе булып торган документка төзәтмәләрне кертү максатыннан, әлеге регламентның 3.5 пунктында каралган процедураларны башкара, һәм мөрәжәгать итүчедән (вәкаләтле вәкилдән) техник хата булган документның оригиналын кире алып, имза куйдырып, мөрәжәгать итүчегә (вәкаләтле вәкилгә) төзәтмәләр кертелгән документны тапшыра.

Әлеге пункт белән билгеләнә торган процедура, техник хата ачыкланганнан соң яки жибәрелгән хата турында теләсә кайсы кызыксынган заттан гариза алганнан соң, өч көн эчендә гамәлгә ашырыла.

Процедураның нәтижәсе: гариза бирүчегә тапшырылган (жибәрелгән) документ.

#### **4. Муниципаль хезмәт күрсәтүне контрольдә тоту тәртибе һәм формалары**

4.1. Муниципаль хезмәт күрсәтүнең тулылыгын һәм сыйфатын контрольдә тоту гариза бирүчеләрнең хокукларын бозу очраklarын ачыклау һәм бетерүен, муниципаль хезмәт күрсәтү процедураларының үтөлешен тикшерүне, жирле үзидарә органы вазыйфаи затларының гамәлләренә (гамәл кылмауларына) карарлар эзерләүне үз эченә ала.

Административ процедураларның үтөлешен контрольдә тоту формаларына түбәндәгеләр керә:

- 1) муниципаль хезмәт күрсәтү буенча документ проектларын тикшерү һәм килештерү. Тикшерү нәтижәсе булып проектларны имзалау тора;
- 2) билгеләнгән тәртиптә алып барыла торган эш башкаруны тикшерү;
- 3) муниципаль хезмәт күрсәтү процедураларының үтөлешенә билгеләнгән тәртиптә контроль тикшерүләр уздыру.

Контроль тикшерүләр план буенча (жирле үзидарә органы эшчәнлегенең ярты еллык яки еллык планнары нигезендә башкарыла) һәм планнан тыш булырга мөмкин. Тикшерүләр уздырганда муниципаль хезмәт күрсәтүгә (комплекслы тикшерүләр) бәйлә барлык мәсьәләләр дә яисә мөрәжәгать итүченең конкрет мөрәжәгәте буенча карала ала.

Муниципаль хезмәт күрсәткәндә һәм карар кабул иткәндә гамәлләрнең башкарылуын тикшереп торуну гамәлгә ашыру максатларында башкарма комитет житәкчесенә муниципаль хезмәт күрсәтү нәтижәләре турында белешмәләр бирелә.

4.2. Муниципаль хезмәт күрсәтү буенча административ процедураларда билгеләнгән гамәлләрнең эзлеклелеге үтөлешенә агымдагы контроль башкарма комитет житәкчесе тарафыннан гамәлгә ашырыла.

4.3. Агымдагы контрольне гамәлгә ашыручы вазифаи затлар исемлеге жирле үзидарә органының структур бүлекчәләре турындагы нигезләмәләр һәм вазифаи регламентлар белән билгеләнә.

Үткәрелгән тикшерүләр нәтижәләре буенча гариза бирүчеләрнең хокуклары бозылу очраклары ачыкланган очракта, гаепле затлар Россия Федерациясе законнары нигезендә җаваплылыкка тартыла.

4.4. Җирле үзидарә органы җитәкчесе гариза бирүчеләрнең мөрәжәгатьләре вакытында карап тикшерелмәве өчен җаваплы.

Җирле үзидарә органының структур бүлекчәсе җитәкчесе (житәкче урынбасары) әлеге Регламентның 3 бүлегендә күрсәтелгән административ гамәлләрне вакытында һәм (яки) тиешенчә үтәмәгән өчен җаваплы.

Муниципаль хезмәт күрсәтү барышында кабул ителә торган (гамәлгә ашырыла торган) карарлар һәм гамәлләр (гамәл кылмау) өчен вазыйфаи затлар һәм башка муниципаль хезмәткәрләр законда билгеләнгән тәртиптә җаваплы.

4.5. Гражданныр, аларның берләшмәләре һәм оешмалары ягыннан муниципаль хезмәт күрсәтүне тикшереп торы муниципаль хезмәт күрсәткәндә, муниципаль хезмәт күрсәтү тәртибе турында тулы, актуаль һәм дөрес мәгълүмат алганда һәм муниципаль хезмәт күрсәтү барышында мөрәжәгатьләренә (шикаятьләренә) судка кадәр карау мөмкинлеге булганда эшчәнлекнең ачыклығы ярдәмендә гамәлгә ашырыла.

**Муниципаль хезмәт күрсәтүче органнарның, шулай ук аларның вазыйфаи затларының, муниципаль хезмәткәрләренең карарларына һәм гамәлләренә (гамәл кылмауларына) карата судка кадәр (судтан тыш) шикаять бирү тәртибе**

5.1. Муниципаль хезмәттән файдаланучылар муниципаль хезмәт күрсәтүдә катнашучы Комитет хезмәткәрләренең гамәлләренә (гамәл кылмауларына) судка кадәрге тәртиптә Башкарма комитетка шикаять бирергә хокуклы.

Гариза бирүче түбәндәге очракларда шикаять белән мөрәжәгать итә ала:

1) гариза бирүченең муниципаль хезмәт күрсәтү турындагы гаризасын теркәү вакытын бозу;

2) муниципаль хезмәт күрсәтү вакытын бозу;

3) мөрәжәгать итүченең муниципаль хезмәт күрсәтү өчен Россия Федерациясе, Татарстан Республикасы, Арча муниципаль районы норматив хокукый актларында каралмаган документларын таләбе;

4) гариза бирүчедән муниципаль хезмәт күрсәтү өчен Россия Федерациясе, Татарстан Республикасы норматив хокукый актлары, муниципаль хокукый актлар белән каралган документларны кабул итүдән баш тарту;

5) федераль законнарда һәм алар нигезендә кабул ителгән Россия Федерациясенең, Татарстан Республикасының, Арча муниципаль районының башка норматив хокукый актларында баш тартсалар, муниципаль хезмәт күрсәтүдән баш тарту;

6) муниципаль хезмәт күрсәткәндә гариза бирүчедән Россия Федерациясе, Татарстан Республикасы, Арча муниципаль районы норматив-хокукый актлары белән билгеләнмәгән түләүне таләп итү;

7) Башкарма комитетның, Башкарма комитетның вазыйфаи затының муниципаль хезмәт күрсәтү нәтижәсендә бирелгән документларда җибәрелгән хаталарны һәм ялгышларны төзәтүдән баш тартуы яисә мондый төзәтмәләренә билгеләнгән срогын бозу.

5.2. Шикаять язмача кәгазьдә яки электрон формада бирелә.

Шикаять почта аша, КФҮ аша, "Интернет" мәгълүмати-телекоммуникация челтәрен кулланып, Арча муниципаль районының рәсми сайтынан (<http://www.arsk.tatarstan.ru>), Татарстан Республикасы дәүләт һәм муниципаль хезмәтләр күрсәтүнең бердәм порталы (<http://uslugi.tatar.ru>), дәүләт һәм муниципаль хезмәтләр (функцияләр) бердәм порталы



<http://www.gosuslugi.ru>) аша җибәрелергә мөмкин, шулай ук мөрәҗәгать итүчене шәхси кабул иткәндә мөмкин. <http://uslugi.tatar.ru/>

5.3. Шикаятъне карау срогы - аны теркәгән көннән алып унбиш эш көне эчендә. Муниципаль хезмәт күрсәтүче органның, муниципаль хезмәтне күрсәтүче органдагы вазыйфаи затның мөрәҗәгать итүчедән документларны кабул итүдән баш тартуына яисә җибәрелгән басма хаталарны һәм хаталарны төзәтүдә яисә мондый төзәтүләрнең билгеләнгән срогы бозылган очракта - аны теркәгән көннән алып биш эш көне эчендә кире кагылган очракта.

5.4. Шикаятътә түбәндәге мәгълүмат булырга тиеш:

1) карарларына һәм гамәлләренә (гамәл кылмауларына) карата шикаятъ белдерелә торган хезмәт күрсәтүче органның, хезмәт күрсәтүче органның вазифаи затының яисә муниципаль хезмәткәренәң исем-атамасы;

2) мөрәҗәгать итүче- физик затның фамилиясе, исеме, атасының исеме (соңгысы - булган очракта), яшәү урыны турында белешмәләр, мөрәҗәгать итүче- юридик затның урнашу урыны турында белешмәләр, шулай ук элементә өчен телефон номеры (номерлары), электрон почта адресы (булган очракта) һәм мөрәҗәгать итүчегә җавап җибәрелергә тиешле почта адресы (булганда);

3) муниципаль хезмәт күрсәтә торган органның, муниципаль хезмәт күрсәтә торган органның вазифаи затының яки муниципаль хезмәткәрнең шикаятъ белдерелә торган карарлары һәм гамәлләре (гамәл кылмаулары) турында мәгълүматлар;

4) мөрәҗәгать итүченең хезмәт күрсәтә торган органның, хезмәт күрсәтә торган органның вазифаи затының яисә муниципаль хезмәткәрнең карары һәм гамәле (гамәл кылмавы) белән килешмәвенә нигез булган дәлилләр.

5.5. Шикаятъкә анда бәян ителгән хәлләрне раслый торган документларның күчәрмәләре беркетеп бирелергә мөмкин. Бу очракта шикаятътә аңа беркетеп бирелә торган документлар исемлегә китерелә.

5.6. Шикаятъкә муниципаль хезмәт күрсәтүче имза сала.

5.7. Шикаятъне карау нәтиҗәләре буенча башкарма комитет җитәкчесе (муниципаль район башлыгы) түбәндәге карарларның берсен кабул итә:

1) шикаятъне канәгатьләндерә, шул исәптән кабул ителгән карарны гамәлдән чыгару, хезмәт күрсәтү нәтиҗәсендә бирелгән документларда хезмәт күрсәтүче орган тарафыннан җибәрелгән басма хаталарны һәм хаталарны төзәтү, мөрәҗәгать итүчегә түләтү Россия Федерациясе норматив хокукый актларында, Татарстан Республикасы норматив хокукый актларында каралмаган акчаларны кире кайтару рәвешендә, шулай ук башка рәвешләрдә;

2) шикаятъне канәгатьләндерүдән баш тарта.

Өлеге пунктта күрсәтелгән карар кабул ителгән көннән соң килә торган көннән дә соңга калмыйча, гариза бирүчегә язма рәвештә һәм, гариза бирүченең теләге буенча, электрон формада шикаятъне карап тикшерү нәтиҗәләре турында дәлилленгән җавап җибәрелә.

5.8. Шикаятъне карап тикшерү барышында яисә нәтиҗәләре буенча административ хокук бозу яисә жинаятьләр составы билгеләре ачыкланган очракта, шикаятъләрне карау вәкаләтләре бирелгән вазыйфаи зат булган материалларны кичекмәстән прокуратура органнарына җибәрә.

---

(муниципаль берәмлекнең жирле үзидарә органы  
исеме )

---



---

\_\_\_\_\_ (алга таба-гариза бирүче).  
(фамилиясе, исеме, атасының исеме, паспорт  
мәгълүматлары, яшәү урыны буенча теркәлү,  
телефоны)

Гариза  
белешмә (өземтә) бирү турында

Белешмә бирүегезне сорыйм (өземтәләр)\_\_\_\_\_.

Гаризага түбәндәге документларның күчermәләре теркәлә:

Яшәү урыны буенча, йорт кенәгәсеннән өземтә, элек яшәгән урыннан белешмә  
белешмә алу өчен:

1. Шәхесне раслаучы документлар.
2. Йорт кенәгәсе.

Гаилә составы турында белешмә алу өчен:

1. Шәхесне раслаучы документлар.
2. Йорт кенәгәсе.
3. Соралган адрес буенча теркәлгән гаиләнең барлык әгъзаларының туганлыгын раслый торган документлар (паспортлар, туу турында таныклыклар, никахлашу турында таныклык).

Үлгән кешенең үлгән көненә яшәү урыныннан белешмә:

1. Шәхесне таныкый торган документ
2. Йорт кенәгәсе.
3. Үлем турында таныклык (төп нөсхә).
4. Соралган адрес буенча теркәлгән гаиләнең барлык әгъзаларының туганлыгын раслый торган документлар (балалар туу турында таныклыклар, никахлашу турында таныклыклар).

Сорату буенча документларның төп нөсхәләрен тапшырырга тиешмен.

---

(дата)

---

(имза)

---

(ФИАН)

Муниципаль хезмәттән файдалану өчен мөрәжәгать итүче тарафыннан тапшырыла торган документлар исемлеге

Яшәү урыны буенча, йорт кенәгәсеннән өземтә, элек яшәгән урыннан белешмә белешмә алу өчен:

1. Шәхесне раслаучы документлар.
2. Йорт кенәгәсе.

Гаилә составы турында белешмә алу өчен:

1. Шәхесне раслаучы документлар.
2. Йорт кенәгәсе.
3. Соралган адрес буенча теркәлгән гаиләнең барлык әгъзаларының туганлыгын раслый торган документлар (паспортлар, туу турында таныклыклар, никахлашу турында таныклык).

Үлгән кешенең үлгән көненә яшәү урыныннан белешмә:

1. Шәхесне таныкый торган документ
2. Йорт кенәгәсе.
3. Үлем турында таныклык (төп нөсхә).
4. Соралган адрес буенча теркәлгән гаиләнең барлык әгъзаларының туганлыгын раслый торган документлар (балалар туу турында таныклыклар, никахлашу турында таныклыклар).

## Муниципаль хезмэт күрсәтү процессының блок-схемасы

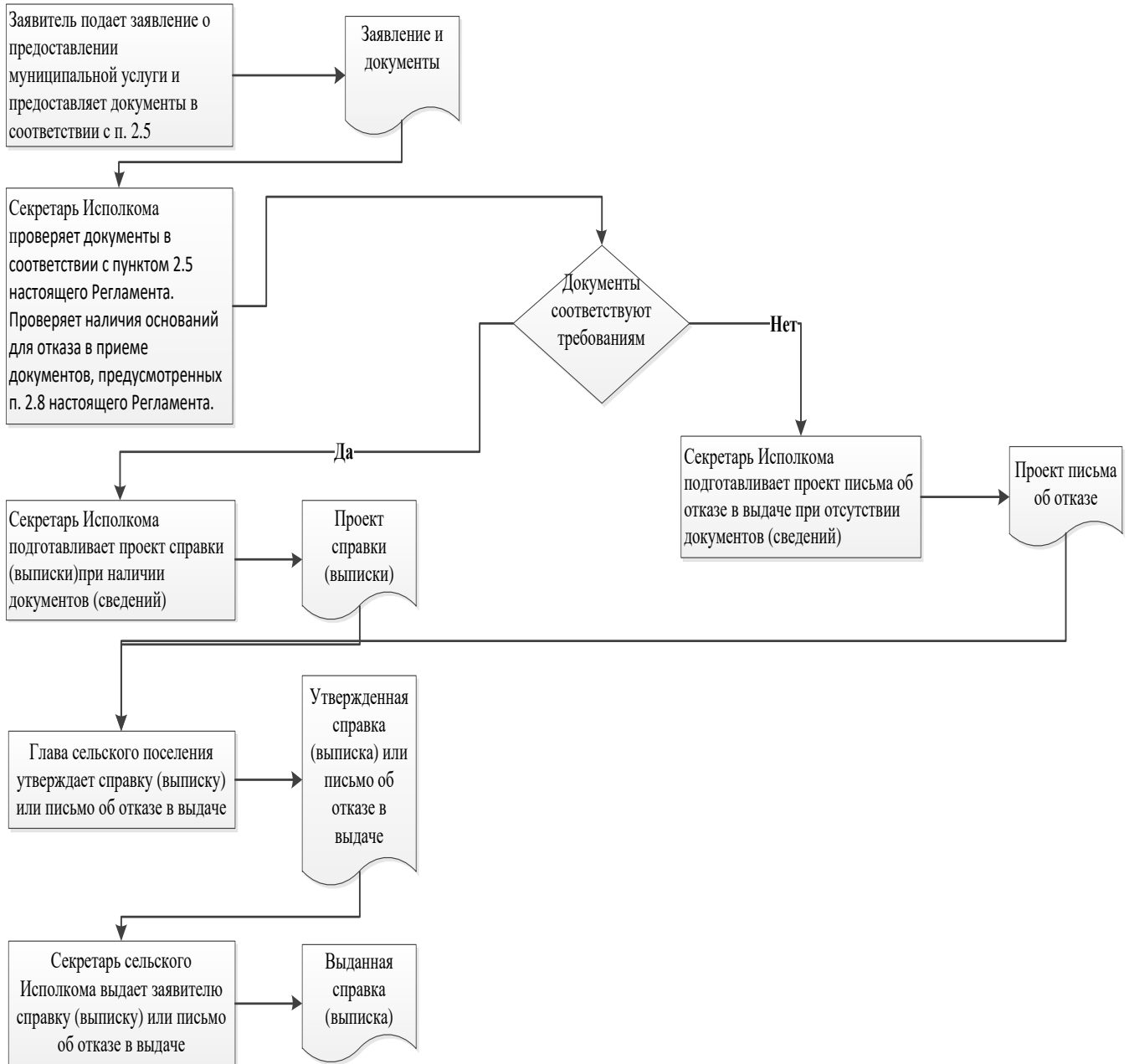

\_\_\_\_\_  
муниципаль районы  
Башкарма комитеты житәкчесенә

**Гариза  
техник хаталарны төзөтү турында**

Муниципаль хезмәт күрсәтүдә жибәрелгән хата турында хәбәр итәм

(хезмәт күрсәтү исеме)

Язылган: \_\_\_\_\_

Дәрәс мәгълүмат: \_\_\_\_\_

Жибәрелгән техник хатаны төзөтүгезне һәм муниципаль хезмәт күрсәтү нәтижәсе булган документка тиешле үзгәрешләр кертүгезне сорыйм.

Түбәндәге документларны беркетәм:

- 1.
- 2.
- 3.

Техник хатаны төзөтү турындагы гаризаны кире кагу турында карар кабул ителгән очракта, әлеге карарны түбәндәге ысул белән жибәрүгезне сорыйм:

электрон документны E-mail адресына жибәрү юлы белән: \_\_\_\_\_;

көгазьдә расланган күчермә рәвешендә почта аша почта жибәрелгән адрес буенча:

Муниципаль хезмәт күрсәтү максатыннан, алар нигезендә муниципаль хезмәт күрсәтә торган орган тарафыннан карарлар кабул ителүне исәпкә алып, шул исәптән автоматлаштырылган тәртиптә, шәхси мәгълүматларны эшкәртүгә (жыю, системага салу, туплау, саклау, тәгаенләү (яңарту, үзгәртү), файдалану, тарату (шул исәптән тапшыру), шәхессезләндерү, ябу, шәхси мәгълүматларны юк итү, шулай ук муниципаль хезмәт күрсәтү кысаларында шәхси мәгълүматларны эшкәртү өчен кирәкле булган башка гамәлләр) үземнең ризалыгымны, шулай ук минем тарафтан вәкаләт бирелгән затның ризалыгын раслыйм.

Әлеге гаризага кертелгән, минем шәхесемә һәм мин тәкъдим иткән затка кагылышлы, шулай ук минем тарафтан түбәндә кертелгән белешмәләрнең дәрәс булуын раслыйм. Гаризага беркетелгән документлар (документларның күчермәләре) Россия Федерациясе законнары белән билгеләнгән таләпләргә туры килә, гариза биргән вакытта бу документлар гамәлдә һәм андагы мәгълүматлар дәрәс.

Миңа күрсәтелгән муниципаль хезмәтнең сыйфатын бәяләү буенча \_\_\_\_\_ телефоны аша сораштыруда катнашырга ризалыгымны бирәм.

\_\_\_\_\_ ( \_\_\_\_\_ )

(дата)  
исеме)

(имза)

(фамилиясе, исеме, атасының

**Муниципаль хезмәт күрсәтү өчен җаваплы һәм аның үтәлешен контрольдә тотуны  
гамәлгә ашыручы вазыйфаи затларның реквизитлары**

**Утар-Аты авыл җирлеге башкарма комитеты**

Вазыйфа	Телефоны	Электрон адресы
Секретарь	884366 50-3-31	Utat.Ars@tatar.ru

**Муниципаль хезмәт күрсәтүне контрольдә тотучы вазыйфаи затларның  
реквизитлары**

Вазыйфа	Телефоны	Электрон адресы
Җирлек башлыгы	884366 50-3-31	Utat.Ars@tatar.ru



Татарстан Республикасы  
Арча муниципаль районының  
Утар-Аты авыл җирлеге  
башкарма комитетының  
«09» октябрь 2017 ел, № 32  
карарына 2 нче кушымта

## **Адреслар бирү, үзгәртү һәм гамәлдән чыгару буенча муниципаль хезмәт күрсәтүнең административ регламенты**

Адрес кирәкле объектларга адреслар бирү, адресларны үзгәртү, гамәлдән чыгару, урам-юл челтәре элементларына (федераль эһәмияттәге автомобиль юлларыннан, региональ яисә муниципальара эһәмияттәге автомобиль юлларыннан тыш) исемнәр бирү, муниципаль районның авылара территориясе чикләрендә планлаштыру структурасы элементларына исемнәр бирү, мондый исемнәрне үзгәртү, аннулировать итү, мәгълүматны дәүләт адреслы реестрында урнаштыру.

### **1. Гомуми нигезләмәләр**

**1.1. Муниципаль хезмәт күрсәтүнең әлеге административ регламенты (алга таба - Регламент) адресларны бирү, гамәлдән чыгару (алга таба - муниципаль хезмәт) буенча муниципаль хезмәт күрсәтүнең стандартын һәм тәртибен (алга таба - муниципаль хезмәт) билгели.**

1.2. Муниципаль хезмәттән файдаланучылар: физик һәм юридик затлар (алга таба - мөрәҗәгать итүче

Адресация объектына адрес бирү, аны үзгәртү яки аның адресын гамәлдән чыгару турындагы гариза (алга таба – гариза) адресация объектының милек хужасы тарафыннан шәхсән яки адресация объектына түбәндәге хокукы булган зат тарафыннан бирелә:

- а) хужалык алып бару хокукы;
- б) оператив идарә итү хокукы;
- в) гомерлек мирас итеп биләү хокукы;
- г) даими (сроксыз) файдалану хокукы.

1.3. Муниципаль хезмәт Татарстан Республикасы Арча муниципаль районының Утар-Аты авыл җирлеге башкарма комитеты (алга таба - Башкарма комитет) тарафыннан күрсәтелә.

1.3.1. Башкарма комитетның урнашкан урыны: (с.) Утар-Аты, Кооператив ур., 22 й.

Эш графигы:

дүшәмбе - пәнжешәмбе: 8.00 сәгатьтән 17.00 сәгатькә кадәр;

җомга: 8.00 сәгатьтән 17.00 сәгатькә кадәр;

ял көннәре: шимбә, якшәмбе

Ял итү һәм ашау өчен тәнәфес вакыты эчке хезмәт тәртибе кагыйдәләре белән билгеләнә.

Белешмә өчен телефон 88436650331.

Узу шәхесне таныклау документлары буенча.

1.3.2. Муниципаль районның рәсми сайты “Интернет” мәгълүмат-телекоммуникация челтәрендә (алга таба - “Интернет” челтәре): ([http:// www.Arsk.tatar.ru](http://www.Arsk.tatar.ru)).

1.3.3. Муниципаль хезмәт турында мәгълүмат түбәндәгеләрдән алынырга мөмкин:

1) Башкарма комитет биналарында гариза бирүчеләр белән эшләү өчен урнаштырылган муниципаль хезмәт турындагы визуаль һәм текстлы мәгълүматны үз

эченә алган мәгълүмат стендлары ярдәмендә. Мәгълүмат стендларында урнаштырыла торган мәгълүмат шушы Регламентның 1.1, 1.3.1, 2.3, 2.5, 2.8, 2.10, 2.11, 5.1 пунктларындагы (пунктчаларындагы) муниципаль хезмәт турында белешмәләренә үз эченә ала;

2) «Интернет» челтәре аша муниципаль районның рәсми сайтында (<http://www.Arsk.tatar.ru>);

3) Татарстан Республикасы дәүләт һәм муниципаль хезмәтләр порталында (<http://uslugi.tatar.ru>);

4) дәүләт һәм муниципаль хезмәтләрнең (функцияләр) бердәм порталында (<http://www.gosuslugi.ru>);

5) башкарма комитетта:

телдән мөрәжәгать иткәндә-шәхсән яки телефон буенча;

язмача (шул исәптән электрон документ формасында) мөрәжәгать иткәндә - язмача почта аша, электрон почта аша.

1.3.4. Муниципаль хезмәт күрсәтү мәсьәләләре буенча мәгълүмат Арча муниципаль районының рәсми сайтында һәм гариза бирүчеләр белән эшләү өчен Башкарма комитет биналарында мәгълүмати стендларда урнаштырыла.

1.4. Муниципаль хезмәт күрсәтү:

Россия Федерациясенең 2001 елның 25 октябрәндәге 136-ФЗ номерлы җир кодексы (алга таба - РФ Җир кодексы) (РФ законнар җыентыгы, 29.10.2001, №44, ст. 4147);

Россия Федерациясе шәһәр төзелеше кодексы 29.12.2004 ел, №190-ФЗ (алга таба - РФ ШТК) (РФ законнары җыентыгы, 03.01.2005, №1 (1 өлеш), 16 ст.);

28.12.2013 № 443-ФЗ “Россия Федерациясендә җирле үзидарәне оештыруның гомуми принциплары турында” федераль законга (алга таба - 28.12.2013 № 443-ФЗ) (РФ законнары җыентыгы, 30.12.2013, № 52 (I өлеш), 7008 ст.

«Россия Федерациясендә җирле үзидарә оештыруның гомуми принциплары турында» 2003 елның 6 октябрәндәге 131-ФЗ номерлы Федераль закон (алга таба-131-ФЗ номерлы Федераль закон) (РФ законнары җыелышы, 06.10.2003, №40, ст. 3822);

"Дәүләт һәм муниципаль хезмәтләр күрсәтүне оештыру турында" 2010 елның 27 июлендәге 210-ФЗ номерлы Федераль закон (алга таба - 210-ФЗ номерлы Федераль закон) (РФ законнар җыентыгы, 02.08.2010, № 31, 4179 ст.);

Адресларны бирү, үзгәртү һәм гамәлдән чыгару кагыйдәләре Россия Федерациясе Хөкүмәтенең 19.11.2014 № 1221 (алга таба - Кагыйдәләр) (Рәсми хокукый мәгълүмат интернет-порталы <http://www.pravo.gov.ru>, 24.11.2014) карары белән расланган;

2004 елның 28 июлендәге «Татарстан Республикасында җирле үзидарә турында» 45-ТРЗ номерлы Татарстан Республикасы законы (алга таба – 45-ТРЗ номерлы Закон) («Татарстан Республикасы», 03.08.2004, №155-156);

Арча муниципаль районының “Утар-Аты авыл җирлеге Советы” карары белән кабул ителгән Татарстан Республикасы Арча муниципаль районының 27.10.2014 № 63 уставы (алга таба - Устав);

Татарстан Республикасы Арча муниципаль районы башкарма комитеты җитәкчесенең 2013 елның 04 июнендәге 8 номерлы карары белән расланган Татарстан Республикасы Арча муниципаль районының Утар-Аты авыл җирлеге территориясендә урнашкан күчмәсез милек объектларына адреслар бирү (үзгәртү, бетерү) тәртибе турында нигезләмә (алга таба - адреслар бирү тәртибе турында нигезләмә);

Утар-Аты авыл җирлеге башлыгы раслаган башкарма комитетның эчке хезмәт тәртибе кагыйдәләре (алга таба - Кагыйдәләр).

1.5. Әлеге Регламентта түбәндәге терминнар һәм билгеләмәләр кулланыла:

«ТР Электрон Хөкүмәте - Татарстан Республикасының Электрон документ әйләнеше системасы, Интернетта адресы: <https://intra.tatar.ru>

- адрес – Россия Федерациясендә җирле үзидарәне оештыру принциплары нигезендә структуралаштырылган һәм урам-юл челтәре, планлаштыру структурасы (кирәк

булганда) элементлары исемлеген, шулай ук адресация объектының үзенә тиңләштерү мөмкинлеге бирә торган санлы һәм (яки) хәрефле-санлы билгесен үз эченә алган урнашу урынын тасвирлау;

– дәүләт адреслар реестры – адреслар турында белешмәләргә үз эченә алган дәүләт мәгълүмат ресурсы;

- адресация объекты – бер яки берничә күчәмсез милек объекты, шул исәптән жир кишәрлекләре, яисә адрес бирү кагыйдәләрендә каралган очракта, адрес бирелә торган башка объект;

- федераль мәгълүмат адрес системасы – дәүләт адрес реестрын төзүне, алып бару һәм куллануны тәэмин итә торган федераль дәүләт мәгълүмат системасы;

- адрес барлыкка китерә торган элементлар – ил, Россия Федерациясе субъекты, муниципаль берәмлек, торак пункт, урам-юл чөлтәре элементы, планлаштыру структурасы элементы һәм адресация объектының тиңләштерү элементы;

- адресация объектының тиңләштерү элементы – жир кишәрлеге номеры, тәмамланмаган төзелеш объектларының һәм биналарның (корылмаларның) номерлары, төрләре;

- адресация объектының дәүләт адрес реестрындагы уникаль адрес номеры – дәүләт адрес реестрында адресация объекты адресына бирелә торган язманың номеры;

- планлаштыру структурасы элементы – зона (массив), район (шул исәптән торак район, микрорайон, квартал, сәнәгать районы), бакчачылык, яшелчәчелек һәм коммерциячел булмаган дача берләшмәләре урнашкан территория;

- урам-юл чөлтәре элементы – урам, проспект, тыкрык, яр буе, майдан, бульвар, тупик, төшү юлы, шоссе, аллея һәм башкалар;

дәүләт һәм муниципаль хезмәтләр күрсәтүнең күпфункцияле үзәгенең читтәгә эш урыны - муниципаль районнарның авыл жирлекләрендә документларны кабул итү һәм бирү, мөрәжәгать итүчеләргә консультация тәрәзәсе;

техник хата – муниципаль хезмәт күрсәтүче орган тарафыннан жиберелгән һәм документларга кертелгән мәгълүматларның (муниципаль хезмәт нәтижәсенең) документлардагы мәгълүматларга туры килмәвенә китергән хата (хата, ялгыш, грамматик яки арифметик хата яки башка шундый хата);

Өлеге Регламентта муниципаль хезмәт күрсәтү турында гариза (алга таба – гариза) дигәндә муниципаль хезмәт күрсәтү турындагы запрос аңлашыла (27.07.2010 елның 27 июлендәге 210-ФЗ номерлы Федераль законның 2 ст. 2 п.). Гариза стандарт бланкта тутырыла (1 нче кушымта).

Өлеге Регламентның гамәлдә булуы капитал төзелеш объектлары (биналар, төзелешләр, корылмалар), капитал төзелеш максатларында бирелгән төзелеш бетмәгән төзелеш объектлары һәм жир кишәрлекләренә кагыла.

Өлеге Регламентның гамәлдә булу вакыты кагылмый.:

- ваклап сату чөлтәре объектлары (сәүдә һәм хезмәт күрсәтү өлкәсенең капитал булмаган стационар һәм стационар булмаган объектлары);

- автомобиль транспорты тукталышлары (күпкатлы тукталышлардан тыш);

- гараж-төзелеш кооперативларыннан тыш, металл һәм аерым торучы капитал гаражлар;

- гамәлдәге яки урнаштырыла торган объектларга бирелгән жир кишәрлекләре.

## 2. Муниципаль хезмэт күрсәтү стандарты

Муниципаль хезмэт күрсәтү стандартына таләпләр атамасы	Стандартка таләпләр эчтәлеге	Хезмэт күрсәтүне яки таләпне билгели торган норматив акт
2.1. Муниципаль хезмэт атамасы	Адреслар бирү, үзгәртү һәм гамәлдән чыгару	РФ Шәһәр төзелеше Кодексы; РФ ЖК
2.2. Турыдан-туры муниципаль хезмэт күрсәтүче жирле үзидарә башкарма-боеру органы исеме	Татарстан Республикасы Арча муниципаль районының Утар-Аты авыл жирлеге башкарма комитеты	авыл жирлеге Уставы
2.3. Муниципаль хезмэт күрсәтү нәтижәсенең тасвирламасы	1. Адресын бирү, үзгәртү яисә аның адресын гамәлдән чыгару турындагы карар (күрсәтмә) 2. Адресы объектын үзләштерүдән, үзгәртүдән баш тарту яисә аның адресын гамәлдән чыгару турындагы карар (2 нче кушымта)	П.39 Кагыйдәләр
2.4. Муниципаль хезмэт күрсәтү срогы, шул исәптән муниципаль хезмэт күрсәтүдә катнаша торган оешмаларга мөрәжәгать итү зарурлыгын исәпкә алып, муниципаль хезмэт күрсәтү срогы, Россия Федерациясе законнары белән каралган очракта, муниципаль хезмэт күрсәтүне туктатып тору срогы	Гариза бирү көнен кертәп, 16 эш көне эчендә. <sup>2</sup> Муниципаль хезмэт күрсәтү вакытын туктатып тору каралмаган	<b>Кагыйдәләрнең 37 пункты</b>
2.5. Муниципаль хезмэт күрсәтү өчен законнар яисә башка норматив хокукий актлар нигезендә кирәкле документларның, шулай ук мөрәжәгать итүче тарафыннан тапшырылырга тиешле муниципаль хезмәтләр күрсәтү өчен кирәкле һәм	а) аңа (аларга) хокук бирү күчәмсез мөлкәтнең Бердәм дәүләт реестрында теркәлмәгән булса, адреслау объектына (объектларына) хокук билгели һәм (яисә) хокук раслый торган документлар; б) күчәмсез милек объектларының кадастр паспортлары, аларны үзгәртеп кору нәтижәсендә бер һәм аннан да күбрәк адресация объектының барлыкка килүе тора (күчәмсез милек	<b>Кагыйдәләрнең 34 пункты</b>

<sup>2</sup> Муниципаль хезмэт күрсәтүнең вакыты административ процедураларны башкару өчен кирәкле иң кыска вакыт аралыкларын бергә кушудан чыгып билгеләнә. Административ процедураларның вакыты эш көннәрендә исәпләнә.

<p>мәжбүри булган хезмәт күрсәтүләрнең тулы исемлеге, аларны мөрәжәгать итүче тарафыннан алу ысуллары, шул исәптән электрон формада, аларны тапшыру тәртибе</p>	<p>объектларын адресациянең бер һәм аннан да күбрәк яңа объектлары барлыкка килгән очракта);</p> <p>в) адресация объекты төзелешенә рәхсәт (төзелеп килә торган адресация объектларына адрес биргәндә) һәм (яисә) адресация объекттын эксплуатациягә кертүгә рәхсәт;</p> <p>г) кадастр планында яисә тиешле территориянең кадастр картасында адрес объектының урнашу схемасы (адреска жир кишәрлеге бирелгән очракта);</p> <p>д) адресация объектының кадастр паспорты (кадастр исәбенә куелган адрес объекты бирелгән очракта);</p> <p>е) адресациянең бер һәм аннан да күбрәк яңа объектлары барлыкка килүгә китерә торган бинаны яңадан төзегәндә һәм (яисә) яңадан планлаштырганда кабул итү комиссиясе акты (адресациянең бер һәм аннан да күбрәк яңа объектлары барлыкка килгән күчемсез милек (биналар) объектлары үзгәргән очракта);</p> <p>Гариза биргәндә мөрәжәгать итүчеләр (мөрәжәгать итүче вәкилләре), әгәр мондый документлар дәүләт хакимияте органы, жирле үзидарә органы яки дәүләт органнары яки жирле үзидарә органнары карамагында булмаса, югарыда күрсәтелгән документларны аңа теркәргә хокуклы.</p> <p>Кагыйдәләрнең 34 пунктында күрсәтелгән документлар, мөрәжәгать итүчеләр (мөрәжәгать итүче вәкилләре) тарафыннан көчәйтелгән квалификацияле электрон имза кулланып, вәкаләтле органга электрон документлар рәвешендә тапшырыла.</p> <p>Гариза бирүче муниципаль хезмәттән файдалану өчен гариза бланкын, шәхси мөрәжәгать итеп, Башкарма комитетта алырга мөмкин. Бланкның электрон формасы Башкарма комитетның рәсми сайтында урнаштырылган.</p> <p>Гариза бирүче гаризаны һәм аңа теркәп бирелә торган документларны кәгазьдә түбәндөгә ысулларның берсен кулланып тапшыра (жибәрә) ала:</p> <p>шәхсән (гариза бирүче исемнән ышанычнамә нигезендә</p>	
---	--	--

	<p>эш итүче зат тарафыннан);  заказлы хат белән почта аша тапшыру турында хәбәрнамә белән.  Гариза һәм документлар шулай ук гариза бирүче тарафыннан көчәйтелгән квалификацияле электрон имза белән имзаланган электрон документ рәвешендә гомуми файдаланудагы мәгълүмат-телекоммуникация челтәрләре аша, шул исәптән «Интернет» мәгълүмат-телекоммуникация челтәре һәм дәүләт һәм муниципаль хезмәтләрнең бердәм порталы аша да тапшырылырга (жибәрелергә) мөмкин.</p>	
<p>2.6. Муниципаль хезмәт күрсәтү өчен норматив хокукый актлар нигезендә кирәкле, дәүләт органнары, жирле үзидарә органнары һәм башка оешмалар карамагында булып, гариза бирүче тапшырырга хокуклы булган документларның тулы исемлеген, гариза бирүченең аларны алу ысуллары, шул исәптән электрон формада, аларны тапшыру тәртибе; әлеге документлар алар карамагында булган оешма, дәүләт оешмасы, жирле үзидарә органы</p>	<p>Ведомствоара бәйләнеш кысаларында алына:  1) Күчөмсез милекнең бердәм дәүләт реестрынан өзөмтә (күчөмсез милек объектына теркәлгән хокуклар турында һәркемгә ачык мәгълүматлар булган);  2) күчөмсез милекнең бердәм дәүләт реестрынан күчөмсез милек объектына төп характеристикалар һәм теркәлгән хокуклар турында өзөмтә;  3) жирле үзидарә органының торак бинаны торак булмаган бинага яки торак булмаган бинаны торак бинага күчөрү турында карары (торак бинаны торак булмаган бинага яки торак булмаган бинаны торак бинага күчөрү нәтижәсендә бинага адрес бирелгән, үзгәртелгән һәм гамәлдән чыгарылган очракта);  4) күчөмсез милек объектына төп характеристикалар һәм теркәлгән хокуклар турында күчөмсез милек бердәм дәүләт реестрынан өзөмтә (14 пунктның " а " пунктчасында күрсәтелгән нигезләр буенча адрес бирү объекты адресын гамәлдән чыгарган очракта);  5) күчөмсез милекнең бердәм дәүләт кадастрында адрес бирү объекты буенча соратып алына торган белешмәләрнең булмавы турында хәбәрнамә (Кагыйдәләрнең 14 пунктындагы "б" пунктчасында күрсәтелгән нигезләр буенча адрес бирү объекты адресы юкка чыгарылган очракта).</p> <p>Гариза бирүче тапшырырга хокуклы документларны алу</p>	

	<p>ысуллары һәм тапшыру тәртибе әлеге регламентның 2.5 пунктында билгеләнгән.</p> <p>Гариза бирүчедән дәүләт органнары, жирле үзидарә органнары һәм башка оешмалар карамагында булган югарыда саналган документларны таләп итү тыела.</p> <p>Югарыда күрсәтелгән мәгълүматлар язылган документларның гариза бирүче тарафыннан тапшырылмавы муниципаль хезмәт күрсәтүне кире кагу өчен сәбәп була алмый.</p>	
2.7. Норматив хокукий актлар белән каралган очракларда муниципаль хезмәт күрсәтү өчен килештерү тиеш булган һәм муниципаль хезмәт күрсәтүче орган тарафыннан гамәлгә ашырыла торган дәүләт хакимияте органнары (жирле үзидарә органнары) һәм аларның структур бүлекчәләре исемлегә	Килешү таләп ителми.	
2.8. Муниципаль хезмәт күрсәтү өчен кирәкле документларны кабул итүне кире кагу буенча сәбәпләрнең тулы исемлегә	<p>1) Документларның тиешле булмаган зат тарафыннан тапшырылуы;</p> <p>2) тапшырылган документларның әлеге Регламентның 2.5 пунктында күрсәтелгән документлар исемлегенә туры килмәве;</p> <p>3) гариза һәм гаризага теркәлә торган документларда эчтәлеген аңларга комачаулый торган өстәп язылган, сызылган сүзләр, төзәтмәләр булу;</p> <p>4) документлар тиешле булмаган органга бирелү</p>	
2.9. Муниципаль хезмәт күрсәтүне туктатып тору яисә кире кагу өчен нигезләрнең тулы исемлегә	<p>Хезмәт күрсәтүне туктатып тору өчен нигезләр каралмаган.</p> <p>Баш тарту өчен нигезләр:</p> <p>а) адресация объектына адрес бирү яки аны гамәлдән чыгару турындагы гаризаның әлеге Кагыйдәләрнең 27 һәм 29 пунктларында күрсәтелмәгән зат тарафыннан тапшырылуы;</p> <p>б) ведомствоара хезмәттәшлек нәтижәсендә соратып алынган җавапта адресация объектына адрес бирү яки аның адресын гамәлдән чыгару өчен кирәкле документның яки мәгълүматның булмавы, һәм тиешле документның гариза</p>	



	<p>бирүче (гариза бирүче исеменнән эш йөртүче зат) тарафыннан аның теләге буенча тапшырылмавы;</p> <p>в) адресация объектына адрес бирү, аның адресын үзгәртү яки гамәлдән чыгару өчен кирәк булган һәм аларны тапшыру бурычы гариза бирүчегә (гариза бирүче исеменнән эш йөртүче затка) йөкләнгән документларның Россия Федерациясе законнарында билгеләнгән тәртипне бозып бирелүе;</p> <p>г) адресация объектына адрес бирү, аның адресын үзгәртү яки гамәлдән чыгару өчен Кагыйдәләренең 5, 8–11 һәм 14–18 пунктларында күрсәтелгән очраklarның һәм шартларның булмавы</p>	
2.10. Муниципаль хезмәт күрсәткән өчен алына торган дәүләт пошлинасын яисә башка түләүне алу тәртибе, күләме һәм алу нигезләре	Муниципаль хезмәт бушлай күрсәтелә	
2.11. Муниципаль хезмәт күрсәтү өчен кирәк һәм мәжбүри булган хезмәтләр күрсәтү өчен түләүне исәпләү методикасы турындагы мәгълүматны да кертеп, әлеге түләүне алу тәртибе, күләме һәм нигезләре	Кирәкле һәм мәжбүри хезмәт күрсәтү таләп ителми	
2.12. Муниципаль хезмәт күрсәтү турында гариза биргәндә һәм әлеге хезмәтләр күрсәтү нәтижәләрен алганда чират көтүнең максималь вакыты	<p>Чират булганда муниципаль хезмәт алуга гариза бирү 15 минуттан артмаска тиеш.</p> <p>Муниципаль хезмәт күрсәтү нәтижәсен алганда чиратта торунуң максималь вакыты 15 минуттан артмаска тиеш</p>	
2.13. Мөрәжәгать итүченең муниципаль хезмәт күрсәтү турындагы гаризасын, шул исәптән электрон формадагы гаризасын теркәү вакыты	Гариза килгәннән соң бер көн эчендә	
2.14. Муниципаль хезмәт күрсәтелә торган биналарга, гариза бирүчеләрнең көтү һәм кабул итү урынына, шул исәптән Россия	Муниципаль хезмәт күрсәтү янгынга каршы система һәм янгың сүндерү системасы, документлар тутыру өчен кирәкле жиһаз, мәгълүмат стендлары белән тәэмин ителгән биналарда алып барыла.	<b>Кагыйдәләр</b>

<p>Федерациясенең инвалидларны социаль яклау турындагы законы нигезендә әлеге объектларга инвалидлар өчен керү мөмкинлеген тәмин итүгә, әлеге хезмәтләрне күрсәтү тәртибе турында визуаль, текст һәм мультимедиа мәгълүматын урнаштыруга һәм бизәүгә карата таләпләр</p>	<p>Инвалидларның муниципаль хезмәт күрсәтү урынына тоткарлыксыз керү мөмкинлеген тәмин ителә (бинага уңайлы керү-чыгу һәм аның эчендә хәрәкәт итү).</p> <p>Муниципаль хезмәт күрсәтү тәртибе турында визуаль, текстлы һәм мультимедияле мәгълүмат гариза бирүчеләр өчен уңайлы урыннарда, шул исәптән инвалидларның чикләнгән мөмкинлекләрен исәпкә алып урнаштырыла</p>	
<p>2.15. Муниципаль хезмәт күрсәтүләренә үтемлек һәм сыйфат күрсәткеләре, шул исәптән муниципаль хезмәт күрсәткәндә мөрәҗәгать итүченең вазыйфаи затлар белән хезмәттәшлеге саны һәм аларның дәвамлылыгы, муниципаль хезмәт күрсәтүләренә күпфункцияле үзәгендә, дәүләти һәм муниципаль хезмәт күрсәтүнең күпфункцияле үзәге читтән торып эшләүчеләрендә муниципаль хезмәт күрсәтүләр мөмкинлеген, муниципаль хезмәт күрсәтү барышы турында мәгълүмат алу мөмкинлеген, шул исәптән мәгълүмати-коммуникация технологияләрен кулланып, мәгълүмат алу мөмкинлеген</p>	<p>Муниципаль хезмәт күрсәтүнең һәркем файдалана алырлык булуы һәм сыйфат күрсәткеләре:</p> <p>жәмәгать транспортынан файдалану зонасында бина урнашкан;</p> <p>белгечләренә, шулай ук гариза бирүчеләрдән документлар кабул итү башкарыла торган бүлмәләренә житәрлек санда булуы;</p> <p>«Интернет» челтәрендә мәгълүмат стендларында, мәгълүмат ресурсларында, Бердәм дәүләт һәм муниципаль хезмәтләр порталында муниципаль хезмәт күрсәтү ысуллары, тәртибе һәм сроклары турында тулы мәгълүмат булу;</p> <p>инвалидларга хезмәтләрдән башкалар белән тигез дәрәҗәдә файдаланырга комачаулаучы каршылыкларны узуда ярдәм итү.</p> <p>Түбәндә саналачак очраклар муниципаль хезмәт күрсәтү сыйфатын билгели:</p> <p>документлар кабул иткәндә һәм гариза бирүчеләргә документлар биргәндә чиратлар;</p> <p>муниципаль хезмәт күрсәтү срокларын бозулар;</p> <p>муниципаль хезмәт күрсәтүче муниципаль хезмәткәрләренә гамәлләренә (гамәл кылмауларына) шикаятьләр;</p> <p>муниципаль хезмәт күрсәтүче муниципаль хезмәткәрләренә мөрәҗәгать итүчеләргә карата тупас, игътибарсыз мөнәсәбәтнең карата шикаятьләр.</p> <p>Муниципаль хезмәт күрсәтү турында гариза биргәндә һәм</p>	

	<p>муниципаль хезмэт күрсәтү нәтижәләрен алганда муниципаль хезмэт күрсәтүче вазыйфаи затның һәм гариза бирүченең бер тапкыр аралашуы күздә тотыла. Аралашуның дәвамлылыгы регламент белән билгеләнә.</p> <p>Дәүләт һәм муниципаль хезмәтләр күрсәтү буенча күпфункцияле үзәктә (алга таба – күпфункцияле үзәк) муниципаль хезмэт күрсәткәндә консультация бирүне, документлар кабул итү һәм бирүне КФҮ белгече гамәлгә ашыра</p> <p>Муниципаль хезмэт күрсәтү барышы турында мәгълүматны мөрәжәгать итүче Арча муниципаль районының сайтында, дәүләт һәм муниципаль хезмәтләрнең бердәм порталында, КФҮтә алырга мөмкин</p>	
2.16. Муниципаль хезмәтне электрон формада күрсәтү үзенчәлекләре	<p>Муниципаль хезмәтне электрон формада алу тәртибе турында консультацияне интернет- кабул итү яки Татарстан Республикасы дәүләт һәм муниципаль хезмәтләр порталы аша алырга мөмкин.</p> <p>Электрон документ рәвешендә муниципаль хезмэт күрсәтү турында гариза «Интернет» мәгълүмат-телекоммуникация челтәрендә федераль мәгълүмат адреслы системасы порталыннан, «Татарстан Республикасы дәүләт һәм муниципаль хезмәтләр порталыннан (<a href="http://uslugi.tatar.ru/">http://uslugi.tatar.ru/</a>) яисә Дәүләт һәм муниципаль хезмәтләрнең (функцияләрнең) бердәм порталыннан файдаланып бирелә (<a href="http://www.gosuslugi.ru/">http:// www.gosuslugi.ru/</a>)</p>	

### **3. Административ процедураларның составы, эзлеклелеге һәм аларны үтәү тәртибенә таләпләр, шул исәптән административ процедураларны электрон рәвештә башкару үзенчәлекләре, шулай ук административ процедураларны күпфункцияле үзәкләрдә, дәүләти һәм муниципаль хезмәтләр күрсәтү күпфункцияле үзәгенең читтән торып эшләү урыннарында башкару үзенчәлекләре**

#### 3.1. Муниципаль хезмәт күрсәткәндә гамәлләрнең эзлеклелеген тасвирлау

##### 3.1.1. Муниципаль хезмәт күрсәтү түбәндәге процедураларны үз эченә ала:

- 1) гариза бирүчегә консультация бирү;
- 2) гаризаны кабул итү һәм теркәү;
- 3) муниципаль хезмәт күрсәтүдә катнаша торган органнарға ведомствоара соратулар формалаштыру һәм жибәрү;
- 4) муниципаль хезмәт күрсәтүнең нәтижәсен әзерләү;
- 5) гариза бирүчегә муниципаль хезмәт нәтижәсен бирү.

3.1.2. Муниципаль хезмәт күрсәтү буенча гамәлләрнең эзлеклелеге блок-схемасы 3 нче кушымтада күрсәтелгән.

#### 3.2. Гариза бирүчегә консультация бирү.

3.2.1. Мөрәжәгать итүче муниципаль хезмәтне алу тәртибе турында консультацияләр алу өчен телефон һәм (яисә) электрон почта аша башкарма комитетка мөрәжәгать итәргә хоуклы.

Башкарма комитет белгече мөрәжәгать итүчегә, шул исәптән муниципаль хезмәт алу өчен тапшырыла торган документациянең составы, формасы һәм башка мәсьәләләр буенча консультация бирә һәм, кирәк булганда, гариза бланкын тугыруда ярдәм күрсәтә.

Әлеге пункт белән билгеләнә торган процедуралар гариза бирүче мөрәжәгать иткән көнне гамәлгә ашырыла.

Процедураларның нәтижәсе: тапшырыла торган документларның составы, формасы һәм рәхсәт алуның башка мәсьәләләре буенча бирелә торган консультацияләр.

#### 3.3. Гаризаны кабул итү һәм теркәү

3.3.1. Мөрәжәгать итүче (мөрәжәгать итүче вәкиле) кәгазь чыганакта, кертемнәрне язып, почта аша жибәреп һәм тапшыру турында хәбәр итеп, шәхсән яисә электрон документ рәвешендә яисә муниципаль хезмәт күрсәтү турында МФЦ аша гариза жибәрә һәм документларны шушы Регламентның 2.5 пункты нигезендә бүлеккә тапшыра. Гариза һәм документлар читтән торып эш урыны аша бирелергә мөмкин. Читтәге эш урыннары исемлегә 4 нче кушымтада китерелгән.

Электрон документ рәвешендә муниципаль хезмәт күрсәтү турында гариза Башкарма комитетка электрон почта яисә Интернет аша жибәрелә. Электрон формада кәргән гаризаны теркәү билгеләнгән тәртиптә башкарыла.

3.3.2. Башкарма комитет белгече, гаризаларны кабул итүче, түбәндәгеләрне гамәлгә ашыра:

- гариза бирүченең шәхесен таныкый;
- гариза бирүченең вәкаләтләрен тикшерә (ышанычнамә буенча эш иткән очракта);

элеге Регламентның 2.5 пунктында каралган документларның булу-булмавын тикшерә;

тапшырылган документларның билгеләнгән таләпләргә туры килү-килмәвен тикшерә (документларның күчermәләрен тиешенчә ясау, документларда төзәтүләр, өстәп язулар, сызылган сүзләр һәм башка килештерелмәгән төзәтүләрнең булмавы).

Кисәтүләр булмаган очракта, башкарма комитет белгече түбәндәгеләрне гамәлгә ашыра:

гаризаны кабул итә һәм аны махсус журналда терки;

гариза бирүчегә тапшырылган документларның аларны кабул итү көне, сугылган номеры, муниципаль хезмәтне күрсәтү көне һәм вакыты турында билге куелган исемлеге күчermәсен тапшыра;

гариза бирү жирлек башлыгына.

Документларны кабул итүдән баш тарту өчен нигезләр булган очракта, белгеч, документларны кабул итеп алучы мөрәжәгать итүчегә гаризаны теркәү өчен каршылыктар барлыгы турында хәбәр итә һәм документларны кабул итүдән баш тарту өчен ачыкланган нигезләрнең эчтәлеген язма рәвештә аңлатып, документларны аңа кайтара.

Элегә пункт белән билгеләнә торган процедуралар түбәндәге вакыт эчендә башкарыла:

гариза һәм документлар кабул итү – 15 минут эчендә;

гаризаны теркәү -кергән вакыттан бер көн эчендә.

Процедураларның нәтижәсе: жирлек башлыгына карауга юнәлтелгән кабул ителгән һәм теркәлгән гариза яисә мөрәжәгать итүчегә кайтарылган документлар.

3.3.3. Авыл жирлегә башлыгы гаризаны карый, башкаручыны билгели һәм гаризаны бүлеккә жиберә.

Элегә пункт белән билгеләнә торган процедура гариза теркәлгәннән соң бер көн эчендә гамәлгә ашырыла.

Процедураның нәтижәсе: башкаручыга жиберелгән гариза.

3.4. Муниципаль хезмәт күрсәтүдә катнашучы органнарға ведомствоара соратулар формалаштыру һәм жиберү

3.4.1. Авыл жирлегә секретаре электрон рәвештә ведомствоара электрон хезмәттәшлек системасы ярдәмендә түбәндәгеләрне бирү турында запрослар жиберә:

1. Күчermәсез милекнең бердәм дәүләт реестрыннан өзeмтә (күчermәсез милек объектына теркәлгән хокуктар турында һәркемгә ачык мәгълүматлар булган);

2) күчermәсез милекнең бердәм дәүләт реестрыннан күчermәсез милек объектына төп характеристикалар һәм теркәлгән хокуктар турында өзeмтә;

3) жирле үзидарә органының торак бинаны торак булмаган бинага яки торак булмаган бинаны торак бинага күчерү турында карары (торак бинаны торак булмаган бинага яки торак булмаган бинаны торак бинага күчерү нәтижәсендә бинага адрес бирелгән, үзгәртелгән һәм гамәлдән чыгарылган очракта);

4) күчermәсез милек объектына төп характеристикалар һәм теркәлгән хокуктар турында күчermәсез милек бердәм дәүләт реестрыннан өзeмтә (14 пунктның " а " пунктчасында күрсәтелгән нигезләр буенча адрес бирү объекты адресын гамәлдән чыгарган очракта);

5) күчermәсез милекнең Бердәм дәүләт кадастрында адресация объекты буенча соратып алына торган белешмәләрнең булмавы турында хәбәрнамә (Кагыйдәләрнең 14 пунктындагы "б" пунктчасында күрсәтелгән нигезләр буенча адресация объекты адресы гамәлдән чыгарылган очракта).

Элегә пункт белән билгеләнә торган процедуралар муниципаль хезмәт күрсәтү турында гариза килгән вакыттан алып бер эш көне эчендә гамәлгә ашырыла.

Процедураның нәтижәсе: хакимият органнарына җибәрелгән мөрәҗәгатьләр.

3.4.2. Ведомствоара электрон бәйләнеш системасы аша кәргән соратулар нигезендә мәғлүматлар белән тәмин итүче белгечләр соратып алына торган документларны (мәғлүматны) тапшыралар яки муниципаль хезмәт күрсәтү өчен кирәкле документ һәм (яки) мәғлүмат булмавы турында хәбәрнамәләр җибәрәләр (алга таба – баш тарту турында хәбәрнамә).

Әлеге пункт белән билгеләнгән процедуралар түбәндәге срокларда гамәлгә ашырыла:

Росреестр белгечләре тарафыннан җибәрелә торган документлар (белешмәләр) буенча өч эш көннән артык түгел;

калган тәминатчылар буенча – документ һәм мәғлүмат тапшыручы оешмага ведомствоара сорату кәргән көннән алып биш көн эчендә, әгәр дә федераль законнар, Россия Федерациясә Хөкүмәтенең хокукый актлары һәм Татарстан Республикасының федераль законнар нигезендә кабул ителгән норматив-хокукый актлары белән ведомствоара соратуга җавап эзерләү һәм җибәрүнең башка сроклары билгеләнмәгән булса;

Процедураларның нәтижәсе: авыл җирлеге башкарма комитетына җибәрелгән документлар (белешмәләр) яисә баш тарту турында хәбәрнамә.

### 3.5. Муниципаль хезмәт күрсәтү нәтижәсен эзерләү

3.5.1. Авыл җирлеге секретаре түбәндәгеләрне гамәлгә ашыра:

гаризага кушып бирелә торган документлардагы мәғлүматларны тикшерә;

әлеге Регламентның 2.9 пунктында каралган муниципаль хезмәт күрсәтүдән баш тарту өчен нигезләрнең булуын тикшерә.

Муниципаль хезмәт күрсәтүдән баш тарту өчен нигезләр булган очракта, авыл җирлеге секретаре муниципаль хезмәт күрсәтү турында мотивлаштырылган баш тарту проектын эзерли (алга таба - мотивлаштырылган баш тарту).

Муниципаль хезмәт күрсәтүдән баш тарту өчен нигезләр булмаган очракта, авыл җирлеге секретаре түбәндәгеләрне гамәлгә ашыра:

- ТР Төзелеш, архитектура һәм торак-коммуналь хужалык министрлыгының «Техник инвентаризация бюросы» РДУП (алга таба «БТИ» РДУП) беркетелгән адреслар булу турында сорау эзерләү;

Әлеге пункт белән билгеләнгән процедуралар запросларга җаваплар кәргән вакыттан соң өч көннән дә соңга калмыйча гамәлгә ашырыла.

Процедураларның нәтижәсе: «БТИ» РГУПка бирелгән адреслар турында сорату;

3.5.2. «БТИ» РГУП белгече соратуда күрсәтелгән адресны тикшерә һәм бирелгән адресларның булу-булмавы турында белешмә эзерли.

Әлеге пункт белән билгеләнә торган процедуралар «БТИ» РГУП регламенты белән билгеләнгән срокларда гамәлгә ашырыла.

Процедураларның нәтижәсе: бирелгән адреслар турында белешмә.

3.5.3. Авыл җирлеге секретаре, «БТИ» РДУПыннан җавап алганнан соң түбәндәгеләрне гамәлгә ашыра:

адресация объектына яисә мотивлаштырылган кире кагу объектына (алга таба - карар проекты) бирү, үзгәртү турындагы карар проектын рәсмиләштерү;

кадар проектын җирлек башлыгы белән килештерү.

Әлеге пункт белән билгеләнгән процедуралар "БТИ" РДУПтан җавап алу вакытыннан өч көннән дә соңга калмыйча гамәлгә ашырыла.

Процедураларның нәтижәсе: җирлек башлыгын килештерүгә юнәлдерелгән карар проекты.

3.5.4. Җирлек башлыгы, карар проектына яисә дәлилленгән кире кагу проектына кул куя һәм авыл җирлеге секретарена җибәрә.

Әлеге пункт белән билгеләнә торган процедуралар алдагы процедура тәмамлаганнан соң бер көн эчендә гамәлгә ашырыла.

Процедураның нәтижәсе: адресация объектына адрес бирү, аны үзгәртү яисә дәлилләнгән кире кагу турында имзаланган карар.

3.5.5. Авыл җирлеге секретаре адресация объектын бирү, үзгәртү яисә нигезле рәвештә кире кагу турындагы карарны терки, номер тапшыра.

Әлеге пункт белән билгеләнә торган процедуралар алдагы процедура тәмамлаганнан соң бер көн эчендә гамәлгә ашырыла.

Процедураларның нәтижәсе: адресны бирү, үзгәртү турында теркәлгән карар яисә дәлилләнгән баш тарту.

### 3.6. Гариза бирүчегә муниципаль хезмәт нәтижәсен бирү.

3.6.1. Авыл җирлеге секретаре, мөрәжәгать итүчегә кабул ителгән карар турында хәбәр итә һәм мөрәжәгать итүчегә йә адресын бирү, адресын үзгәртү яисә дәлилләнгән кире кагу турында башкарма комитетның карарын почта аша җибәрә.

Әлеге пункт белән билгеләнә торган процедура түбәндәгечә башкарыла:

гариза бирүче шәхсән килгән очракта -15 минут эчендә;  
процедура тәмамланганнан соң, әлеге Регламентның 3.5 пунктында каралган җавап почта аша хат җибәргән очракта, бер көн эчендә.

Процедураның нәтижәсе: адресация объектына адреслау объектын бирү, үзгәртү яисә дәлилләнгән кире кагу турында мөрәжәгать итүчегә бирелгән (юнәлдерелгән) карар.

### 3.7. МФЦ аша муниципаль хезмәт күрсәтү

3.7.1. Мөрәжәгать итүче муниципаль хезмәтне МФЦда алу өчен МФЦда, МФЦның читтән алынган эш урынына мөрәжәгать итәргә хокуклы.

3.7.2. КФҮ аша муниципаль хезмәт күрсәтү билгеләнгән тәртиптә расланган КФҮ эше регламенты нигезендә гамәлгә ашырыла.

3.7.3. КФҮдән муниципаль хезмәт алуға документлар килгәндә, процедуралар әлеге Регламентның 3.3 - 3.5 пунктлары нигезендә башкарыла. Муниципаль хезмәт нәтижәсе күпфункцияле үзәккә җибәрелә.

### 3.8. Техник хаталарны төзәтү.

3.8.1. Муниципаль хезмәт нәтижәсе булган документта техник хата ачыкланган очракта, мөрәжәгать итүче башкарма комитетка түбәндәгеләрне тапшыра:

техник хатаны төзәтү турында гариза (5 нче кушымта);

мөрәжәгать итүчегә техник хатасы булган муниципаль хезмәт күрсәтү нәтижәсе буларак бирелгән документ;

техник хаталар булуны раслый торган юридик көчкә ия документлар;

Муниципаль хезмәт нәтижәсе булган документта күрсәтелгән белешмәләрдә техник хатаны төзәтү турында гариза гариза бирүче (аның вәкиле) шәхсән яки почта аша (шул исәптән электрон почта аша) яки дәүләт һәм муниципаль хезмәтләрнең бердәм порталы яки дәүләт һәм муниципаль хезмәтләр күрсәтү күпфункцияле үзәге аша бирелә.

3.8.2. Документлар кабул итү өчен җаваплы белгеч техник хатаны төзәтү турындагы гаризаны кабул итә, гаризаны һәм аңа беркетелгән документларны терки һәм аларны Бүлеккә тапшыра.

Әлеге пункт белән билгеләнә торган процедура гариза теркәлгәннән соң бер

көн эчендә гамәлгә ашырыла.

Процедураның нәтижәсе: жирлек секретаре каравына юнәлтелгән кабул ителгән һәм теркәлгән гариза.

3.8.3. Авыл жирлеге секретаре документлар карый һәм хезмәт нәтижәсе булган документка төзәтмәләр кертү максатларында әлеге Регламентның 3.5 пунктында каралган процедураларны гамәлгә ашыра һәм мөрәжәгать итүчегә (вәкаләтле вәкилгә) техник хата булган документның төп нөсхәсен төшереп калдыру өчен шәхсән рәсемгә төшереп калдыру өчен, яисә мөрәжәгать итүчегә техник хата булган документның башкарма комитетына (электрон почта ярдәмендә) документ алу мөмкинлеге турында хат жиберә.

Әлеге пункт белән билгеләнә торган процедура, техник хата ачыкланганнан соң яки жиберелгән хата турында теләсә кайсы кызыксынган заттан гариза алганнан соң, өч көн эчендә гамәлгә ашырыла.

Процедураның нәтижәсе: гариза бирүчегә тапшырылган (жиберелгән) документ.

#### **4. Муниципаль хезмәт күрсәтүне контрольдә тоту тәртибе һәм формалары**

4.1. Муниципаль хезмәт күрсәтүнең тулылыгын һәм сыйфатын контрольдә тоту гариза бирүчеләрнең хокукларын бозу очракларын ачыклау һәм бетерүен, муниципаль хезмәт күрсәтү процедураларының үтәлешен тикшерүне, жирле үзидарә органы вазыйфаи затларының гамәлләренә (гамәл кылмауларына) карарлар эзерләүне үз эченә ала.

Административ процедураларның үтәлешен контрольдә тоту формаларына түбәндәгеләр керә:

- 1) муниципаль хезмәт күрсәтү буенча документ проектларын тикшерү һәм килештерү. Тикшерү нәтижәсе булып проектларны имзалау тора;
- 2) билгеләнгән тәртиптә алып барыла торган эш башкаруны тикшерү;
- 3) муниципаль хезмәт күрсәтү процедураларының үтәлешенә билгеләнгән тәртиптә контроль тикшерүләр уздыру.

Контроль тикшерүләр план буенча (жирле үзидарә органы эшчәнлегенең ярты еллык яки еллык планнары нигезендә башкарыла) һәм планнан тыш булырга мөмкин. Тикшерүләр уздырганда муниципаль хезмәт күрсәтүгә (комплекслы тикшерүләр) бәйлә барлык мәсьәләләр дә яисә мөрәжәгать итүченең конкрет мөрәжәгәте буенча карала ала.

Муниципаль хезмәт күрсәткәндә һәм карар кабул иткәндә гамәлләрнең башкарылуын тикшереп торуну гамәлгә ашыру максатларында башкарма комитет житәкчесенә муниципаль хезмәт күрсәтү нәтижеләре турында белешмәләр бирелә.

4.2. Муниципаль хезмәт күрсәтү буенча административ процедуралар тарафыннан билгеләнгән гамәлләр эзлеклелеге буенча агымдагы контроль Башкарма комитет житәкчесенең инфраструктура үсеше буенча урынбасары, муниципаль хезмәт күрсәтү буенча эшне оештыру өчен җаваплы, шулай ук инфраструктура үсеше бүлегә белгечләре тарафыннан башкарыла.

4.3. Агымдагы контрольне гамәлгә ашыручы вазифаи затлар исемлеге жирле үзидарә органының структур бүлекчәләре турындагы нигезләмәләр һәм вазифаи регламентлар белән билгеләнә.

Үткәрелгән тикшерүләр нәтижеләре буенча гариза бирүчеләрнең хокуклары бозылу очраклары ачыкланган очракта, гаепле затлар Россия Федерациясе законнары нигезендә җаваплылыкка тартыла.



4.4. Жирле үзидарә органы житәкчесе гариза бирүчеләрнең мөрәжәгатьләре вакытында карап тикшерелмәве өчен җаваплы.

Жирле үзидарә органының структур бүлекчәсе житәкчесе (житәкче урынбасары) өлеге Регламентның 3 бүлегендә күрсәтелгән административ гамәлләрне вакытында һәм (яки) тиешенчә үтәмәгән өчен җаваплы.

Муниципаль хезмәт күрсәтү барышында кабул ителә торган (гамәлгә ашырыла торган) карарлар һәм гамәлләр (гамәл кылмау) өчен вазыйфаи затлар һәм башка муниципаль хезмәткәрләр законда билгеләнгән тәртиптә җаваплы.

4.5. Гражданнар, аларның берләшмәләре һәм оешмалары ягыннан муниципаль хезмәт күрсәтүне тикшереп торы муниципаль хезмәт күрсәткәндә, муниципаль хезмәт күрсәтү тәртибе турында тулы, актуаль һәм дәрәс мәгълүмат алганда һәм муниципаль хезмәт күрсәтү барышында мөрәжәгатьләргә (шикаятьләргә) судка кадәр карау мөмкинлеге булганда эшчәнлекнең ачыклығы ярдәмендә гамәлгә ашырыла.

### **Муниципаль хезмәт күрсәтүче органнарның, шулай ук аларның вазыйфаи затларының, муниципаль хезмәткәрләренә карарларына һәм гамәлләренә (гамәл кылмауларына) карата судка кадәр (судтан тыш) шикаять бирү тәртибе**

5.1. Муниципаль хезмәттән файдаланучылар муниципаль хезмәт күрсәтүдә катнашучы Комитет хезмәткәрләренә гамәлләренә (гамәл кылмауларына) судка кадәргә тәртиптә Башкарма комитетка шикаять бирергә хокуклы.

Гариза бирүче түбәндәге очракларда шикаять белән мөрәжәгать итә ала:

1) гариза бирүченең муниципаль хезмәт күрсәтү турындагы гаризасын теркәү вакытын бозу;

2) муниципаль хезмәт күрсәтү вакытын бозу;

3) мөрәжәгать итүченең муниципаль хезмәт күрсәтү өчен Россия Федерациясе, Татарстан Республикасы, Арча муниципаль районы норматив хокукый актларында каралмаган документларын таләбе;

4) гариза бирүчедән муниципаль хезмәт күрсәтү өчен Россия Федерациясе, Татарстан Республикасы норматив хокукый актлары, муниципаль хокукый актлар белән каралган документларны кабул итүдән баш тарту;

5) федераль законнарда һәм алар нигезендә кабул ителгән Россия Федерациясенең, Татарстан Республикасының, Арча муниципаль районының башка норматив хокукый актларында баш тартсалар, муниципаль хезмәт күрсәтүдән баш тарту;

6) муниципаль хезмәт күрсәткәндә гариза бирүчедән Россия Федерациясе, Татарстан Республикасы, Арча муниципаль районы норматив-хокукый актлары белән билгеләнмәгән түләүне таләп итү;

7) Башкарма комитетның, Башкарма комитетның вазыйфаи затының муниципаль хезмәт күрсәтү нәтижәсендә бирелгән документларда жибәрелгән хаталарны һәм ялгышларны төзәтүдән баш тартуы яисә мондый төзәтмәләргә билгеләнгән срогын бозу.

5.2. Шикаять язмача кәгазьдә яки электрон формада бирелә.

Шикаятьне почта аша, КФУ аша, "Интернет" мәгълүмат-телекоммуникация челтәреннән, Арча муниципаль районының рәсми сайтынан файдаланып жибәрергә мөмкин ([http://www. /Arsk.tatarstan.ru](http://www.Arsk.tatarstan.ru)), Татарстан Республикасының дәүләти һәм муниципаль хезмәтләре бердәм порталы (<http://uslugi.tatar.ru/>), Дәүләти һәм муниципаль хезмәтләргә (функцияләргә) бердәм порталы (<http://www.gosuslugi.ru/>), шулай ук мөрәжәгать итүчене шәхсән кабул иткәндә кабул ителергә мөмкин.

5.3. Шикаятьне карау срогы - аны теркәгән көннән алып унбиш эш көне эчендә. Муниципаль хезмәт күрсәтүче органның, муниципаль хезмәтне күрсәтүче органдагы вазыйфаи затның мөрәжәгать итүчедән документларны кабул итүдән баш тартуына яисә жибәрелгән басма хаталарны һәм хаталарны төзәтүдә яисә мондый төзәтүләргә

билгелэнгән срогы бозылган очракта - аны теркәгән көннән алып биш эш көне эчендә кире кагылган очракта.

5.4. Шикаятьтә түбәндәге мәгълүмат булырга тиеш:

1) карарларына һәм гамәлләренә (гамәл кылмауларына) карата шикаять белдерелә торган хезмәт күрсәтүче органның, хезмәт күрсәтүче органның вазифаи затының яисә муниципаль хезмәткәренәң исем-атамасы;

2) мөрәжәгать итүче- физик затның фамилиясе, исеме, атасының исеме (соңгысы - булган очракта), яшәү урыны турында белешмәләр, мөрәжәгать итүче-юридик затның урнашу урыны турында белешмәләр, шулай ук элементә өчен телефон номеры (номерлары), электрон почта адресы (булган очракта) һәм мөрәжәгать итүчегә җавап җибәрелергә тиешле почта адресы (булганда);

3) муниципаль хезмәт күрсәтә торган органның, муниципаль хезмәт күрсәтә торган органның вазифаи затының яки муниципаль хезмәткәренәң шикаять белдерелә торган карарлары һәм гамәлләре (гамәл кылмаулары) турында мәгълүматлар;

4) мөрәжәгать итүченәң хезмәт күрсәтә торган органның, хезмәт күрсәтә торган органның вазифаи затының яисә муниципаль хезмәткәренәң карары һәм гамәле (гамәл кылмавы) белән килешмәвенәң нигез булган дәлилләр.

5.5. Шикаятькә анда бәян ителгән хәлләрне раслый торган документларның күчәрмәләре беркетеп бирелергә мөмкин. Бу очракта шикаятьтә аңа беркетеп бирелә торган документлар исемлегә китерелә.

5.6. Шикаятькә муниципаль хезмәт күрсәтүче имза сала.

5.7. Шикаятьне карау нәтижәләре буенча башкарма комитет җитәкчесе (муниципаль район башлыгы) түбәндәге карарларның берсен кабул итә:

1) шикаятьне канәгатьләндерә, шул исәптән кабул ителгән карарны гамәлдән чыгару, хезмәт күрсәтү нәтижәсендә бирелгән документларда хезмәт күрсәтүче орган тарафыннан җибәрелгән басма хаталарны һәм хаталарны төзәтү, мөрәжәгать итүчегә түләтү Россия Федерациясе норматив хокукый актларында, Татарстан Республикасы норматив хокукый актларында каралмаган акчаларны кире кайтару рәвешендә, шулай ук башка рәвешләрдә;

2) шикаятьне канәгатьләндерүдән баш тарта.

Әлеге пунктта күрсәтелгән карар кабул ителгән көннән соң килә торган көннән дә соңга калмыйча, гариза бирүчегә язма рәвештә һәм, гариза бирүченәң теләге буенча, электрон формада шикаятьне карап тикшерү нәтижәләре турында дәлилленгән җавап җибәрелә.

5.8. Шикаятьне карап тикшерү барышында яисә нәтижәләре буенча административ хокук бозу яисә җинаятьләр составы билгеләре ачыкланган очракта, шикаятьләрне карау вәкаләтләре бирелгән вазыйфаи зат булган материалларны кичекмәстән прокуратура органнарына җибәрә.

**Гариза**

Россия Федерациясе Финанс министрлыгы билгеләгән форма буенча.

**Карар**

\_\_\_\_\_ 20 ел \_\_\_\_\_

**Күчемсез милек объектына адрес бирү турында**

Россия Федерациясе Жир кодексының 25.10.2001 ел, №136-ФЗ, Россия Федерациясе Шәһәр төзелеше кодексының 29.12.2004 ел, № 190-ФЗ, муниципаль берәмлек уставы нигезендә «\_\_\_\_\_ Татарстан Республикасы муниципаль районының " \_ \_\_\_\_\_ авыл жирлеге" муниципаль берәмлеге башлыгы карар бирә:

1. Күчемсез милек объектына адрес бирергә (Хокук иясенә Ф. И. а.и.); мөрәҗәгать итүченә корылма урнашкан жир кишәрлегенә хокукын билгели торган документ): 422259 Татарстан Республикасы, \_\_\_\_\_ муниципаль район, \_\_\_\_\_ (шәһәр, авыл жирлеге) \_\_\_\_\_, урам \_\_\_\_\_, йорт \_\_\_\_\_

житәкчесе

## Муниципаль хезмэт күрсәтү буенча гамәлләрнең эзлеклелеге блок-схемасы

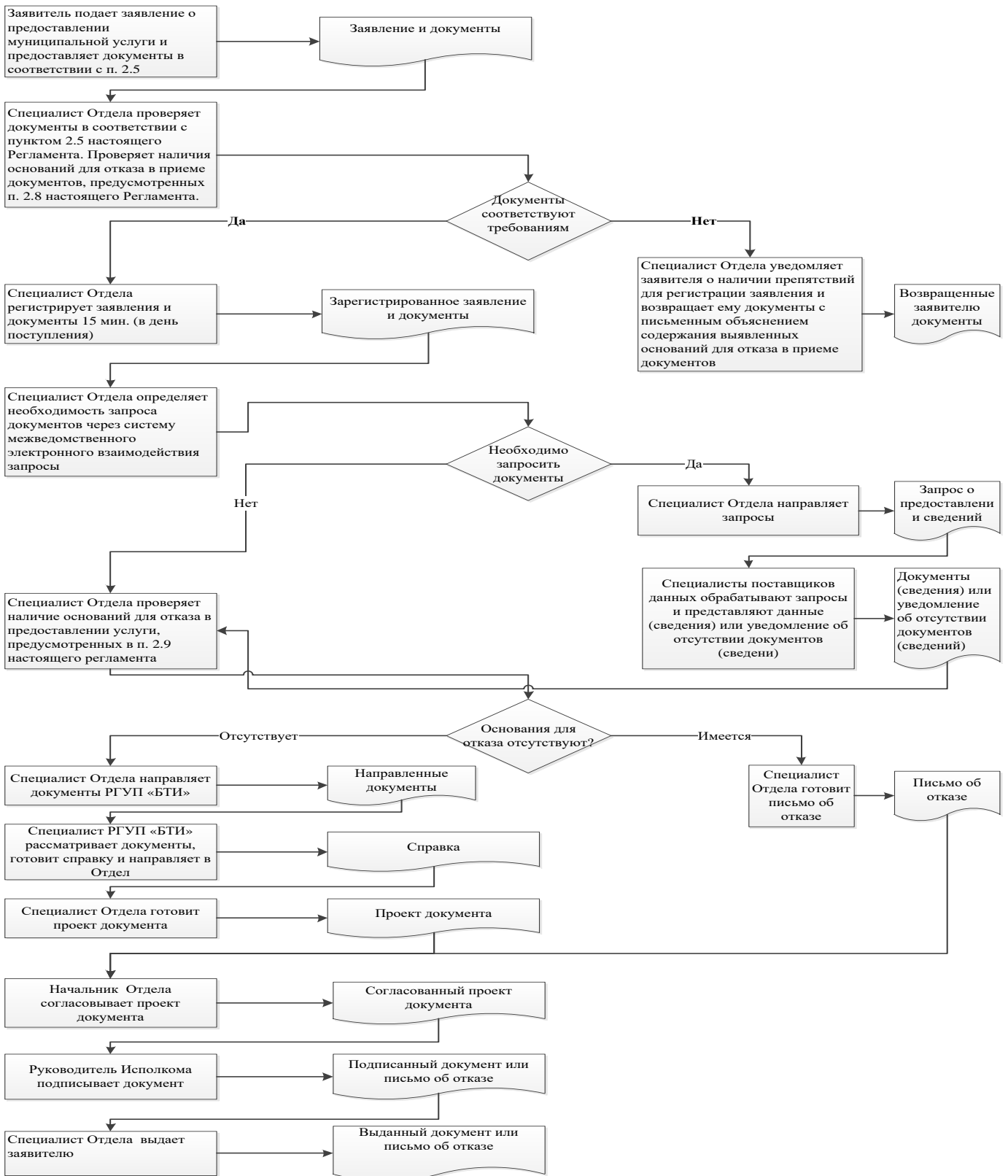

Ерактагы эш урыннары исемлеге һәм документларны кабул итү графигы

№ т/б	Ерактагы эш урынының урнашу урыны	Хезмәт күрсәтүче торак пунктлар	Кабул итү графигы документлар

\_\_\_\_\_  
муниципаль  
районы Башкарма комитеты  
житәкчесенә

**Гариза  
техник хаталарны төзәтү турында**

Муниципаль хезмәт күрсәтүдә жибәрелгән хата турында хәбәр итәм

(хезмәт күрсәтү исеме)

Язылган: \_\_\_\_\_

Дәрәс мәгълүмат: \_\_\_\_\_

Жибәрелгән техник хатаны төзәтүгезне һәм муниципаль хезмәт күрсәтү нәтижәсе булган документка тиешле үзгәрешләр кертүгезне сорыйм.

Түбәндәге документларны беркетәм:

- 1.
- 2.
- 3.

Техник хатаны төзәтү турындагы гаризаны кире кагу турында карар кабул ителгән очракта, әлеге карарны түбәндәге ысул белән жибәрүгезне сорыйм:

электрон документны E-mail адресына жибәрү юлы белән: \_\_\_\_\_;

кәгазьдә расланган күчермә рәвешендә почта аша почта жибәрелгән адрес буенча: \_\_\_\_\_.

Муниципаль хезмәт күрсәтү максатыннан, алар нигезендә муниципаль хезмәт күрсәтә торган орган тарафыннан карарлар кабул ителүне исәпкә алып, шул исәптән автоматлаштырылган тәртиптә, шәхси мәгълүматларны эшкәртүгә (жыю, системага салу, туплау, саклау, тәгаенләү (яңарту, үзгәртү), файдалану, тарату (шул исәптән тапшыру), шәхессезләндерү, ябу, шәхси мәгълүматларны юк итү, шулай ук муниципаль хезмәт күрсәтү кысаларында шәхси мәгълүматларны эшкәртү өчен кирәкле булган башка гамәлләр) үземнең ризалыгымны, шулай ук минем тарафтан вәкаләт бирелгән затның ризалыгын раслыйм.

Әлеге гаризага кертелгән, минем шәхесемә һәм мин тәкъдим иткән затка кагылышлы, шулай ук минем тарафтан түбәндә кертелгән белешмәләрнең дәрәс булуын раслыйм. Гаризага беркетелгән документлар (документларның күчермәләре) Россия Федерациясе законнары белән билгеләнгән таләпләргә туры килә, гариза биргән вакытта бу документлар гамәлдә һәм андагы мәгълүматлар дәрәс.

Миңа күрсәтелгән муниципаль хезмәтнең сыйфатын бәяләү буенча \_\_\_\_\_ телефоны аша сораштыруда катнашырга ризалыгымны бирәм.

\_\_\_\_\_ ( \_\_\_\_\_ )

(дата)  
исеме)

(имза)

(фамилиясе, исеме, атасының



**Муниципаль хезмәт күрсәтү өчен җаваплы һәм аның үтәлешен контрольдә тотуны  
гамәлгә ашыручы вазыйфаи затларның реквизитлары****Утар-Аты авыл җирлеге башкарма комитеты**

Вазыйфа	Телефоны	Электрон адресы
Секретарь	<b>884366 50-3-31</b>	Utat.Ars@tatar.ru

**Арча муниципаль районының Утар-Аты авыл җирлеге Советы**

Вазыйфа	Телефоны	Электрон адресы
Җирлек башлыгы	<b>884366 50-3-31</b>	Utat.Ars@tatar.ru

Татарстан Республикасы Арча муниципаль районының Утар-Аты авыл жирлеге башкарма комитетының «09» октябрь 2017 ел, № 32 карарына 3 нче кушымта

Васыять яисә ышанычнамә таныклыгы бирү буенча нотариаль гамәлләр кылу буенча муниципаль хезмәт күрсәтү административ регламенты

## 1. Гомуми нигезләмәләр.

1.1. Муниципаль хезмәт күрсәтүнең әлеге административ регламенты (алга таба - Регламент) васыять яисә ышанычнамә таныклыгы бирү буенча нотариаль гамәлләр кылу буенча муниципаль хезмәт күрсәтүнең тәртибен (алга таба - муниципаль хезмәт) билгели.

1.2. Муниципаль хезмәттән файдаланучылар: физик затлар (алга таба-гариза бирүче).

1.3. Муниципаль хезмәт Арча муниципаль районының Утар-Аты авыл жирлеге башкарма комитеты (алга таба - Башкарма комитет) тарафыннан күрсәтелә.

1.3.1. Башкарма комитетның урнашкан урыны: Утар-Аты ур., Кооператив ур., 22 й. Эш графигы:

дүшәмбе - пәнжешәмбе: 8.00 сәгатътән 17.00 сәгатъкә кадәр;

жомга: 8.00 сәгатътән 17.00 сәгатъкә кадәр;

ял көннәре: шимбә, якшәмбе

Ял итү һәм ашау өчен тәнәфес вакыты эчке хезмәт тәртибе кагыйдәләре белән билгеләнә.

Белешмә өчен телефон 88436650331.

Узу шәхесне таныклау документлары буенча.

1.3.2. Муниципаль районның рәсми сайты «Интернет» мәгълүмат-телекоммуникация челтәрендә (алга таба - «Интернет» челтәре): ([http:// www.Arsk.tatar.ru](http://www.Arsk.tatar.ru)).

1.3.3. Дәүләт хезмәте күрсәтү турындагы мәгълүмат түбәндәгечә алынырга мөмкин:

1) башкарма комитет биналарында урнашкан муниципаль хезмәт турында визуаль һәм текстлы мәгълүматлы стендлар ярдәмендә мөрәжәгать итүчеләр белән эшләү өчен. Мәгълүмат стендларында урнаштырыла торган мәгълүмат шушы Регламентның 1.1, 1.3.1, 2.3, 2.5, 2.8, 2.10, 2.11, 5.1 пунктларындагы (пунктчаларындагы) муниципаль хезмәт турында белешмәләрне үз эченә ала;

2) «Интернет» челтәре аша муниципаль районның рәсми сайтында (<http:// www.Arsk.tatar.ru>);

3) Татарстан Республикасы дәүләт һәм муниципаль хезмәтләр порталында (<http://uslugi.tatar.ru>);

4) дәүләт һәм муниципаль хезмәтләрнең (функцияләр) бердәм порталында (<http:// www.gosuslugi.ru>);

5. Башкарма комитетта:

телдән мөрәжәгать иткәндә-шәхсән яки телефон буенча;

язмача (шул исәптән электрон документ формасында) мөрәжәгать иткәндә - язмача почта аша, электрон почта аша.

1.3.4. Муниципаль хезмәт күрсәтү мәсьәләләре буенча мәгълүмат башкарма комитет белгече тарафыннан муниципаль районның рәсми сайтында һәм башкарма

комитет биналарындагы мәгълүмат стендларында мөрәжәгать итүчеләр белән эшләү өчен урнаштырыла.

#### 1.4. Муниципаль хезмәт күрсәтү:

Россия Федерациясе Граждан кодексы (беренче өлеш) 1994 елның 30 11 декабрдәге 51-ФЗ номерлы (алга таба - РФ ГрК) (РФ законнар җыентыгы, 05.12.1994, №32, ст.3301);

Россия Федерациясе Салым кодексы (икенче өлеш) 05.08.2000 № 117-ФЗ (алга таба - РФ НК) (РФ законнар җыентыгы, 07.08.2000, №32, ст.3340);

Нотариат турында Россия Федерациясе законнарының 11.02.1993 № 4462-1 (алга таба - Нигезләр) (СНД Ведомости и РФ ВС, 11.03.1993 № 10, 357 ст.);

«Россия Федерациясендә җирле үзидарәне оештыруның гомуми принциплары турында» 2003 елның 06 октябрдәге 131-ФЗ номерлы Федераль закон (алга таба - 131-ФЗ номерлы Федераль закон) (РФ законнар җыентыгы, 06.10.2003, №40, 3822 ст.);

"Дәүләт һәм муниципаль хезмәтләр күрсәтүне оештыру турында" 2010 елның 27 июлдәге 210-ФЗ номерлы Федераль закон (алга таба - 210-ФЗ номерлы Федераль закон) (РФ законнар җыентыгы, 02.08.2010, № 31, 4179 ст.);

Россия Юстиция министрлыгының "Нотариаль гамәлләрне теркәү өчен реестрлар формасын, нотариаль таныклыкларны һәм килешүләрдә һәм таныклык торган документларда таныклау язмаларын раслау турында" 2002 елның 10 апрелдәге 99 номерлы боерыгы (алга таба - 99 номерлы боерык) (федераль башкарма хакимият органнарының норматив актлары Бюллетене, №20, 20.05.2002);

Россия Юстиция министрлыгының 2007 елның 27 декабрдәге 256 номерлы «Жирлекләрнең һәм муниципаль районнарның җирле администрацияләре башлыклары һәм җирлекләр һәм муниципаль районнар җирле үзидарәләренең махсус вәкаләтле вазыйфаи затлары тарафыннан нотариаль гамәлләр кылу тәртибен раслау турында» боерыгы (алга таба - 256 номерлы боерык) (Россия газетасы, №3, 11.01.2008);

«Дәүләт һәм муниципаль түләүләр турында дәүләт мәгълүмат системасын алып бару тәртибен раслау хакында» 2012 елның 30 ноябрдәге 19н номерлы Федераль казначылык (алга таба - 19н боерыгы) (федераль башкарма хакимият органнарының норматив актлары бюллетене, №1, 07.01.2013);

«Татарстан Республикасында җирле үзидарә турында» 2004 елның 28 июлдәге 45-ТРЗ номерлы Татарстан Республикасы Законы (Татарстан Республикасы, №155-156, 03.08.2004);

Арча муниципаль районының Утар-Аты авыл җирлеге Советы карары белән кабул ителгән Татарстан Республикасы Арча муниципаль районының 27.10.2014 № 63 номерлы уставы (алга таба - Устав);

Башкарма комитетның эчке хезмәт тәртибе кагыйдәләре.

#### 1.4. Әлеге Регламентта түбәндәге терминнар һәм билгеләмәләр кулланыла:

гамәлдәге законнар нигезендә һәм билгеле бер форма буенча төзелгән васыятьнамә- милек, кыйммәтләр, акчалата кертмәләр хужасының үлеменән соң милек кем милкенә тапшырылырга тиешлеге турында нотариаль расланган язма күрсәтмәсе;

ышанычнамә булып өченче затлар каршында вәкиллек итү өчен зат тарафыннан башка затка бирелә торган язма вәкаләт таныла. Вәкил белән алыш-биреш ясау өчен язмача вәкаләт бирү турыдан-туры өченче затка тапшырылырга мөмкин.

дәүләт һәм муниципаль хезмәтләр күрсәтүнең күпфункцияле үзәгенең читтәге эш урыны - муниципаль районнарның авыл җирлекләрендә документларны кабул итү һәм бирү, мөрәжәгать итүчеләрне консультация тәрәзәсе;

техник хата – муниципаль хезмәт күрсәтүче орган тарафыннан җибәрелгән һәм документларга кертелгән мәгълүматларның (муниципаль хезмәт нәтижәсенең) документлардагы мәгълүматларга туры килмәвенә китергән хата (хата, ялгыш, грамматик яки арифметик хата яки башка шундый хата);

Өлеге Регламентта муниципаль хезмэт күрсөтү турында гариза (алга таба - гариза) дип телдән мөрөжөгаты аңлашыла.

## 2. Муниципаль хезмэт күрсәтү стандарты

Муниципаль хезмэт күрсәтү стандартына таләпнең атамасы	Стандарт таләпләренең эчтәлеге	Муниципаль хезмәтне яки таләпне билгели торган норматив акт
2.1. Муниципаль хезмэт атамасы	васыять кәгазе яисә ышанычнамә таныклығы	РФ Шәһәр төзелеше Кодексы; 256 номерлы боерык
2.2. Турыдан-туры муниципаль хезмэт күрсәтүче жирле үзидарә башкарма-боеру органы исеме	Татарстан Республикасы Арча муниципаль районының Утар-Аты авыл жирлеге башкарма комитеты	авыл жирлеге Уставы
2.3. Муниципаль хезмэт күрсәтү нәтижәсенең тасвирламасы	Нотариаль гамәлләр кылу: васыятьнамә таныклығы яки ышанычнамә таныклығы. Нотариаль гамәлләр кылудан баш тарту	
2.4. Муниципаль хезмэт күрсәтү срогы, шул исәптән муниципаль хезмэт күрсәтүдә катнаша торган оешмаларга мөрәжәгать итү зарурлығын исәпкә алып, муниципаль хезмэт күрсәтү срогы, Россия Федерациясе законнары белән каралган очракта, муниципаль хезмэт күрсәтүне туктатып тору срогы	Васыятьнамәнең таныклығы яки ышанычнамә таныклығы мөрәжәгать иткән көннән алып бер эш көне эчендә гамәлгә ашырыла. Хезмэт күрсәтүдән баш тарту турында карар кабул ителгән очракта, мөрәжәгать иткәннән соң биш эш көне эчендә. Нотариаль гамәл кылуны кичектерү турында карар кабул ителгән очракта, мөрәжәгать иткәннән соң биш эш көне эчендә. Муниципаль хезмэт күрсәтү вакытын туктатып тору каралмаган;	
2.5. Муниципаль хезмэт күрсәтү өчен законнар яисә башка норматив хокукый актлар нигезендә кирәкле документларның, шулай ук мөрәжәгать итүче тарафыннан тапшырылырга тиешле муниципаль хезмәтләр күрсәтү өчен кирәкле һәм мәжбүри булган хезмэт күрсәтүләрнең тулы исемлеге, аларны	1. Мөрәжәгать итүченең шәхесен таныклаучы башка документлар. Ышанычлы ышанычнамә, ышанычнамә таныганда	256 номерлы боерык

<p>мөрәжәгать итүче тарафыннан алу ысуллары, шул исәптән электрон формада, аларны тапшыру тәртибе</p>		
<p>2.6. Муниципаль хезмәт күрсәтү өчен норматив хокукий актлар нигезендә кирәкле, дәүләт органнары, жирле үзидарә органнары һәм башка оешмалар карамагында булып, гариза бирүче тапшырырга хокуклы булган документларның тулы исемлеге, гариза бирүченең аларны алу ысуллары, шул исәптән электрон формада, аларны тапшыру тәртибе; әлеге документлар алар карамагында булган оешма, дәүләт оешмасы, жирле үзидарә органы</p>	<p>Ведомствоара бәйләнеш кысаларында алына: Дәүләт пошлинасы турында белешмәләр</p>	<p>19н боерыгы</p>
<p>2.7. Норматив хокукий актлар белән каралган очракларда муниципаль хезмәт күрсәтү өчен килештерү тиеш булган һәм муниципаль хезмәт күрсәтүче орган тарафыннан гамәлгә ашырыла торган дәүләт хакимияте органнары (жирле үзидарә органнары) һәм аларның структур бүлекчәләре исемлеге</p>	<p>Килештерү таләп ителми</p>	
<p>2.8. Муниципаль хезмәт күрсәтү өчен кирәкле документларны кабул итүне кире кагу буенча сәбәпләрнең тулы исемлеге</p>	<p>1) Документларның тиешле булмаган зат тарафыннан тапшырылуы; 2) тапшырылган документларның әлеге Регламентның 2.5 пунктында күрсәтелгән документлар исемлегенә туры</p>	

	<p>килмөвө;</p> <p>3) гариза һәм гаризага теркәлә торган документларда эчтәлеген аңларга комачаулый торган өстәп язылган, сызылган сүзләр, төзәтмәләр булу;</p> <p>4) документларны тиешле булмаган органга тапшыру</p>	
<p>2.9. Муниципаль хезмәт күрсәтүне туктатып тору яисә кире кагу өчен нигезләрнең тулы исемлеге</p>	<p>Хезмәт күрсәтүне туктатып тору өчен нигезләр каралмаган.</p> <p>Баш тарту өчен нигезләр:</p> <p>1) мондый гамәл кылу законга каршы килсә</p> <p>2) гамәл башка жирлек яки муниципаль район жирле үзидарә органының вазыйфаи заты тарафыннан кылынырга тиеш</p> <p>3) нотариаль гамәл кылу турындагы үтенеч белән суд тарафыннан хокуктан файдалануга сәләтсез яисә хокуктан файдалануга чикле сәләтсез дип танылган граждандан яки тиешле вәкаләтләре булмаган вәкил мөрәжәгать итсә;</p> <p>4) дәүләт һәм муниципаль түләүләр турында дәүләт мәгълүмат системасы (алга таба – ГИС ГМП) аша дәүләт пошлинасын һәм нотариаль тарифны түләү турында мәгълүмат килмәү;</p> <p>5) мөрәжәгать итүче тарафыннан документлар тулы күләмдә тапшырылмаган яки гаризада һәм (яки) документларда тулы булмаган һәм (яки) дәрәс булмаган мәгълүмат булу.</p>	
<p>2.10. Муниципаль хезмәт күрсәткән өчен алына торган дәүләт пошлинасын яисә башка түләүне алу тәртибе, күләме һәм алу нигезләре</p>	<p>нотариаль гамәлләр кылган өчен муниципаль хезмәт түләүле нигездә күрсәтелә.</p> <p>Дәүләт пошлинасы</p> <p>1) Россия Федерациясе законнары нигезендә нотариаль форма таләп итүче алыш - бирешләр кылуга ышанычнамә таныклығы өчен-200 сум;</p> <p>2) Россия Федерациясе законнары нигезендә нотариаль форма таләп итә торган башка ышанычнамәләр таныклығы өчен - 200 сум;</p> <p>3) ышанычлылыкны бирү тәртибендә бирелә торган ышанычнамә таныклығы өчен, әгәр таныклык Россия</p>	<p>РФ НК 333.24, 333.25 ст.</p>

	<p>Федерациясе законнары нигезендә мәжбүри булса-200 сум;  4) васыятьнамә таныклыгы, ябык васыятьне кабул иткән өчен - 100 сум;  5) әлеге пунктның 6 пунктчасында каралган мөлкәттән тыш, мөлкәт белән файдалану һәм (яки) эш итү хокукына ышанычнамәләр таныклыгы өчен:  балаларга, шул исәптән уллыкка алынган балаларга, иренә-хатынына, эти - әниләренә, бертуганнарына-100 сум;  башка физик затларга-500 сум;  6) автотранспорт чараларыннан файдалану һәм (яки) куллану хокукына ышанычнамә таныклыгы өчен:  балаларга, шул исәптән уллыкка алынган балаларга, иренә-хатынына, эти - әниләренә, бертуганнарына-250 сум;  башка физик затларга-400 сум;  Авыл жирлеге башкарма комитеты бинасыннан читтә кылынган нотариаль гамәлләр өчен дәүләт пошлинасы бер ярым тапкыр артыграк күләмдә түләнә.  Нотариаль тариф-200 сум. Инвалидларга 1-2 төркем 100 сум, ташлама 50 %</p>	
<p>2.11. Муниципаль хезмәт күрсәтү өчен кирәк һәм мәжбүри булган хезмәтләр күрсәтү өчен түләүне исәпләү методикасы турындагы мәгълүматны да кертеп, әлеге түләүне алу тәртибе, күләме һәм нигезләре</p>	<p>Кирәкле һәм мәжбүри хезмәт күрсәтү таләп ителми</p>	
<p>2.12. Муниципаль хезмәт күрсәтү турында гариза биргәндә һәм әлеге хезмәтләр күрсәтү нәтижәләрен алганда чират көтүнең максималъ вакыты</p>	<p>Чират булганда муниципаль хезмәт алуга гариза бирү 15 минуттан артмаска тиеш.  Муниципаль хезмәт күрсәтү нәтижәсен алганда чиратта торуның максималъ вакыты 15 минуттан артмаска тиеш</p>	
<p>2.13. Мөрәжәгать итүченең муниципаль хезмәт күрсәтү турындагы гаризасын, шул</p>	<p>Гариза килгәннән соң бер көн эчендә</p>	



исәптән электрон формадагы гаризасын теркәү вақыты		
2.14. Муниципаль хезмәт күрсәтелә торган биналарга, гариза бирүчеләрнең көтү һәм кабул итү урынына, шул исәптән Россия Федерациясенә инвалидларны социаль яклау турындагы законы нигезендә әлеге объектларга инвалидлар өчен керү мөмкинлеген тәэмин итүгә, әлеге хезмәтләрне күрсәтү тәртибе турында визуаль, текст һәм мультимедиа мәгълүматын урнаштыруга һәм бизәүгә карата таләпләр	<p>Муниципаль хезмәт күрсәтү янгынга каршы система һәм янғын сүндерү системасы, документлар тутыру өчен кирәкле жиһаз, мәгълүмат стендлары белән тәэмин ителгән биналарда алып барыла.</p> <p>Инвалидларның муниципаль хезмәт күрсәтү урынына тоткарлыксыз керү мөмкинлегенә тәэмин ителә (бинага уңайлы керү-чыгу һәм аның эчендә хәрәкәт итү).</p> <p>Муниципаль хезмәт күрсәтү тәртибе турында визуаль, текстлы һәм мультимедияле мәгълүмат гариза бирүчеләр өчен уңайлы урыннарда, шул исәптән инвалидларның чикләнгән мөмкинлекләрен исәпкә алып урнаштырыла</p>	
2.15. Муниципаль хезмәт күрсәтүләрнең үтемлек һәм сыйфат күрсәткечләре, шул исәптән муниципаль хезмәт күрсәткәндә мөрәжәгать итүченең вазыйфаи затлар белән хезмәттәшлегенә саны һәм аларның дәвамлылыгы, муниципаль хезмәт күрсәтүләрнең күпфункцияле үзәгендә, дәүләти һәм муниципаль хезмәтләр күрсәтүнең күпфункцияле үзәгә чыгын торып эшләүчеләрендә муниципаль хезмәт күрсәтүләр мөмкинлегенә, муниципаль хезмәт күрсәтү барышы турында мәгълүмат алу мөмкинлегенә, шул	<p>Муниципаль хезмәт күрсәтүнең һәркем файдалана алырлык булуы һәм сыйфат күрсәткечләре:</p> <p>жәмәгать транспортынан файдалану зонасы урнашкан; белгечләрнең, шулай ук гариза бирүчеләрдән документлар кабул итү башкарыла торган бүлмәләрнең житеерлек санда булуы;</p> <p>«Интернет» челтәрендәгә мәгълүмат стендларында, мәгълүмат ресурсларында, Бердәм дәүләт һәм муниципаль хезмәтләр порталында муниципаль хезмәт күрсәтү ысуллары, тәртибе һәм сроклары турында тулы мәгълүмат булу;</p> <p>инвалидларга хезмәтләрдән башкалар белән тигез дәрәжәдә файдаланырга комачаулаучы каршылыкларны узуда ярдәм итү.</p> <p>Түбәндә саналачак очрактар муниципаль хезмәт күрсәтү сыйфатын билгели:</p> <p>документлар кабул иткәндә һәм гариза бирүчеләргә документлар биргәндә чиратлар;</p> <p>муниципаль хезмәт күрсәтү срокларын бозулар;</p>	

<p>исәптән мөғлүмати-коммуникация технологияларен кулланып, мөғлүмат алу мөмкинлеге</p>	<p>муниципаль хезмәт күрсәтүче муниципаль хезмәткәрләрнең гамәлләренә (гамәл кылмауларына) шикаятьләр;</p> <p>муниципаль хезмәт күрсәтүче муниципаль хезмәткәрләрнең мөрәжәгать итүчеләргә карата тупас, игътибарсыз мөнәсәбәтенә карата шикаятьләр.</p> <p>Муниципаль хезмәт күрсәтү турында гариза биргәндә һәм муниципаль хезмәт күрсәтү нәтижәләрен алганда муниципаль хезмәт күрсәтүче вазыйфаи затның һәм гариза бирүченең бер тапкыр аралашуы күздә тотыла. Аралашуның дәвамлылыгы регламент белән билгеләнә.</p> <p>Дәүләт һәм муниципаль хезмәтләр күрсәтүнең күпфункцияле үзәгендә муниципаль хезмәт (алга таба - МФЦ), МФЦның читтән торып эшләү урыннарында күрсәтелми.</p> <p>Муниципаль хезмәт күрсәтү барышы турында мөғлүмат мөрәжәгать итүче тарафыннан сайтта, Бердәм дәүләт һәм муниципаль хезмәтләр порталында, МФЦда алынырга мөмкин</p>	
<p>2.16. Муниципаль хезмәтне электрон формада күрсәтү үзенчәлекләре</p>	<p>Муниципаль хезмәтне электрон формада алу тәртибе турында консультацияне интернет- кабул итү яки Татарстан Республикасы дәүләт һәм муниципаль хезмәтләр порталы аша алырга мөмкин.</p> <p>Әгәр законда муниципаль хезмәт күрсәтү турында гаризаны электрон формада бирү каралган булса, гариза Татарстан Республикасы дәүләт һәм муниципаль хезмәтләр порталы <a href="http://uslugi.tatar.ru">http://uslugi.tatar.ru</a> яки бердәм дәүләт һәм муниципаль хезмәтләр (функцияләр) порталы <a href="http://www.gosuslugi.ru">http://www.gosuslugi.ru</a> аша бирелә</p>	

### **3. Административ процедураларның составы, эзлеклелеге һәм аларны үтәү тәртибенә таләпләр, шул исәптән административ процедураларны электрон рәвештә башкару үзенчәлекләре, шулай ук күп функцияле үзәкләрдә, дәүләти һәм муниципаль хезмәтләр күрсәтү күпфункцияле үзәгенең читтән торып эшләү урыннарында административ процедураларны башкару үзенчәлекләре**

3.1. Муниципаль хезмәт күрсәткәндә гамәлләрнең эзлеклелеген тасвирлау

3.1.1. Муниципаль хезмәт күрсәтү түбәндәге процедураларны үз эченә ала:

- 1) гариза бирүчегә консультация бирү;
- 2) гаризаны кабул итү һәм теркәү;
- 3) муниципаль хезмәт нәтижәләрен әзерләү һәм бирү;

3.1.2. Муниципаль хезмәт күрсәтү буенча гамәлләрнең эзлеклелеге блок-схемасы 1 нче кушымтада күрсәтелгән.

3.2. Гариза бирүчегә консультация бирү.

3.2.1. Мөрәжәгать итүче шәхсән һәм (яки) телефон аша Башкарма комитетка муниципаль хезмәт күрсәтү тәртибе турында консультация алу өчен мөрәжәгать итә.

Башкарма комитет секретаре мөрәжәгать итүчегә, шул исәптән, муниципаль хезмәт алу өчен кирәкле документларның составы, формасы һәм эчтәлегенә буенча консультациялар бирә һәм кирәк булганда гариза бланкын тутыруда ярдәм күрсәтә.

Әлеге пунктта билгеләнә торган процедура гариза бирүче мөрәжәгать иткән көнне гамәлгә ашырыла.

Процедураның нәтижәсе: тапшырылган документларның составы, формасы һәм эчтәлегенә буенча консультациялар, искәртүләр.

3.3. Гаризаны кабул итү һәм теркәү

3.3.1. Мөрәжәгать итүче васыятьнамәләр таныклыгы һәм ышанычнамәләр таныклыгы буенча нотариаль гамәлләр башкару турында язмача гариза бирә һәм әлеге Регламентның 2.5 пункты нигезендә документларны авыл башкарма комитетына тапшыра.

3.3.2. Башкарма комитет секретаре:

гариза бирүченең шәхесен таныклый;

гариза бирүченең вәкаләтләрен тикшерә (ышанычнамә буенча эш иткән очракта);

әлеге Регламентның 2.5 пунктында каралган документларның булу-булмавын тикшерә;

тапшырылган документларның билгеләнгән таләпләргә туры килү-килмәвен тикшерә (документларның күчәрмәләрен тиешенчә ясау, документларда төзәтүләр, өстәп язлар, сызылган сүзләр һәм башка килештерелмәгән төзәтүләрнең булмавы).

Кисәтүләр булмаган очракта Башкарма комитет секретаре:

гаризаны кабул итә һәм аны махсус журналда терки;

мөрәжәгать итүчегә документларны кабул итү датасы, бирелгән керү номеры, муниципаль хезмәтне башкару датасы һәм вакыты турында мәгълүмат язылган гариза күчәрмәсен тапшыра.

Әлеге Регламентның 2.8 пункттында каралган документларны кабул итүдән баш тарту өчен нигезләр булган очракта, Башкарма комитет секретаре, документларны кабул итүне алып баручы, мөрәжәгать итүчегә гаризаны теркәү өчен каршылыктар булу турында хәбәр итә һәм тапшырылган документларда ачыкланган житешсезлекләрнең эчтәлеген язмача аңлатып, документларны кире кайтара.

Процедураларның нәтижәсе: кабул ителгән һәм теркәлгән гариза яки гариза бирүчегә кире кайтарылган документлар.

### **3.4. Муниципаль хезмәт нәтижәләрен әзерләү һәм бирү**

#### **3.4.1. Башкарма комитет секретаре гаризаны теркәгәннән соң:**

гаризага беркетелә торган документларда булган мәгълүматларны тикшерә;

әлеге Регламентның 2.9 пункттында каралган хезмәт күрсәтүдән баш тарту өчен нигезләрнең булуын тикшерә.

Хезмәт күрсәтүдән баш тарту өчен нигезләр булган очракта, Башкарма комитет житекчәсе урынбасары мөрәжәгать итүчегә баш тарту сәбәпләре турында хәбәр итә һәм әлеге Регламентның 3.5 пункттында каралган процедураларны башкара.

Нотариаль гамәлне кичектерү өчен нигезләр булган очракта, Башкарма комитет белгече әлеге Регламентның 3.6 пункттында каралган процедураларны башкара.

Муниципаль хезмәт күрсәтүдән баш тарту өчен нигезләр булмаган очракта, жирлек секретаре:

нотариаль гамәлләр кылган өчен түләүнең дәрәслеген тикшерә (дәүләт пошлинасы турында мәгълүматлар бирү турындагы гарызнамәнең ведомствоара электрон хезмәттәшлек системасы ярдәмендә электрон рәвештә жиберү юлы белән) һәм нотариаль гамәлләр кыла.

3.3-3.4 пунктлары белән билгеләнә торган процедуралар мөрәжәгать итүче мөрәжәгать иткәннән соң 15 минут эчендә гамәлгә ашырыла.

Процедураларның нәтижәсе: нотариаль васыятьнамә таныклығы яки ышанычнамә таныклығы.

3.4.2. Башкарма комитет секретаре хезмәт күрсәтүдән баш тарту турында карар кабул ителгән очракта, нотариаль гамәлләр кылудан баш тарту турында карар чыгара. Карар гариза бирүчегә почта аша жиберелә.

Әлеге пункт белән билгеләнә торган процедуралар мөрәжәгать итүче хезмәт күрсәтүне сорап мөрәжәгать иткәннән соң биш көннән дә соңга калмыйча гамәлгә ашырыла.

Процедураларның нәтижәсе: мөрәжәгать итүчегә жиберелгән нотариаль гамәлләр кылудан баш тарту турында карар.

### **3.5. Нотариаль гамәл кылуны кичектереп тору**

3.5.1. Башкарма комитет секретаре нотариаль гамәлләр кылуны кичектерергә мөмкин:

физик һәм юридик затлардан өстәмә мәгълүмат соратып алу зарурилыгы булганда;

документларны экспертизага жиберү кирәк булганда;

кызыксынган затлардан аларның бу гамәлләргә каршы булмавы турында соратулар кирәк булганда

Башкарма комитет секретаре мөрәжәгать итүчегә нотариаль гамәлләр кылуның кичектерелүе турында хәбәр итә.

Әлеге пункт белән билгеләнә торган процедуралар гариза бирүче мөрәжәгать иткән көнне гамәлгә ашырыла.

Процедураларның нәтижәсе: мөрәжәгать итүчегә нотариаль гамәл кылуның кичектерелүе турында хәбәр итү.

3.5.2. Башкарма комитет секретаре нотариаль гамәлләр кылуны кичектерү турында карар кабул ителгәннән соң өстәмә мәгълүмат алу өчен кирәкле соратулар әзерли һәм тиешле органга яки кызыксынган затка жиберә.

Әлеге пункт белән билгеләнә торган процедуралар мөрәжәгать итүче мөрәжәгать иткәннән соң биш көннән дә соңга калмыйча гамәлгә ашырыла.

Процедураларның нәтижәсе: тиешле органга яки кызыксынган затка жиберелгән сорату.

3.5.3. Башкарма комитет секретаре соратуларга җаваплар килгәннән соң мөрәжәгать итүчегә хәбәр итә һәм 3.3-3.4 пунктларда билгеләнгән тәртиптә хезмәт күрсәтә.

3.6. МФЦ аша муниципаль хезмәт күрсәтү, МФЦ ның читтән торып эш урыны.

МФЦда муниципаль хезмәт күрсәтү, МФЦ ның ерак эш урыннарында күрсәтелми.

3.7. Техник хаталарны төзәтү.

3.7.1. Муниципаль хезмәт нәтижәсе булган документта техник хата ачыкланган очракта, мөрәжәгать итүче башкарма комитетка тапшыра:

техник хатаны төзәтү турында гариза (2 нче кушымта);

мөрәжәгать итүчегә техник хатасы булган муниципаль хезмәт күрсәтү нәтижәсе буларак бирелгән документ;

техник хаталар булуны раслый торган юридик көчкә ия документлар;

Муниципаль хезмәт нәтижәсе булган документта күрсәтелгән белешмәләрдә техник хатаны төзәтү турында гариза гариза бирүче (аның вәкиле) шәхсән яки почта аша (шул исәптән электрон почта аша) яки дөүләт һәм муниципаль хезмәтләрнең бердәм порталы яки дөүләт һәм муниципаль хезмәтләр күрсәтү күпфункцияле үзегә аша бирелә.

3.7.2. Башкарма комитет секретаре техник хатаны төзәтү турында гариза кабул итә, теркәлгән документлар белән гариза терки.

Әлеге пункт белән билгеләнә торган процедура гариза теркәлгәннән соң бер көн эчендә гамәлгә ашырыла.

Процедураның нәтижәсе: кабул ителгән һәм теркәлгән гариза.

3.7.3. район администрациясе белгече документларны карап тикшерә һәм хезмәт нәтижәсе булып торган документка төзәтмәләрне кертү максатыннан, әлеге регламентның 3.4 пункттында каралган процедураларны башкара, һәм мөрәжәгать итүчедән (вәкаләтле вәкилдән) техник хата булган документның оригиналын кире алып, имза куйдырып, мөрәжәгать итүчегә (вәкаләтле вәкилгә) төзәтмәләр кертелгән документны тапшыра.

Әлеге пункт белән билгеләнә торган процедура, техник хата ачыкланганнан соң яки жиберелгән хата турында теләсә кайсы кызыксынган заттан гариза алганнан соң, өч көн эчендә гамәлгә ашырыла.

Процедураның нәтижәсе: гариза бирүчегә тапшырылган (жибәрелгән) документ.

#### **4. Муниципаль хезмәт күрсәтүне контрольдә тоту тәртибе һәм формалары**

4.1. Муниципаль хезмәт күрсәтүнең тулылыгын һәм сыйфатын контрольдә тоту гариза бирүчеләрнең хокукларын бозу очраklarын ачыклау һәм бетерүен, муниципаль хезмәт күрсәтү процедураларының үтәлешен тикшерүне, жирле үзидарә органы вазыйфаи затларының гамәлләренә (гамәл кылмауларына) карарлар әзерләүне үз эченә ала.

Административ процедураларның үтәлешен контрольдә тоту формаларына түбәндәгеләр керә:

1) муниципаль хезмәт күрсәтү буенча документ проектларын тикшерү һәм килештерү. Тикшерү нәтижәсе булып проектларны имзалау тора;

2) билгеләнгән тәртиптә алып барыла торган эш башкаруны тикшерү;

3) муниципаль хезмәт күрсәтү процедураларының үтәлешенә билгеләнгән тәртиптә контроль тикшерүләр уздыру.

Контроль тикшерүләр план буенча (жирле үзидарә органы эшчәнлегенең ярты еллык яки еллык планнары нигезендә башкарыла) һәм планнан тыш булырга мөмкин. Тикшерүләр уздырганда муниципаль хезмәт күрсәтүгә (комплекслы тикшерүләр) бәйле барлык мәсьәләләр дә яисә мөрәжәгать итүченең конкрет мөрәжәгәте буенча карала ала.

Муниципаль хезмәт күрсәткәндә һәм карар кабул иткәндә гамәлләрнең башкарылуын тикшереп торуны гамәлгә ашыру максатларында жирлек башлыгына муниципаль хезмәт күрсәтү нәтижәләре турында белешмәләр тапшырыла.

4.2. Муниципаль хезмәт күрсәтү буенча административ процедураларда билгеләнгән гамәлләрнең эзлеклелеге үтәлешенә агымдагы контроль жирлек башлыгы тарафыннан гамәлгә ашырыла.

4.3. Агымдагы контрольне гамәлгә ашыручы вазифаи затлар исемлеге жирле үзидарә органының структур бүлекчәләре турындагы нигезләмәләр һәм вазифаи регламентлар белән билгеләнә.

Үткөрелгән тикшерүләр нәтижәләре буенча гариза бирүчеләрнең хокуклары бозылу очраklары ачыкланган очракта, гаепле затлар Россия Федерациясе законнары нигезендә җаваплылыкка тартыла.

4.4. Жирле үзидарә органы җитәкчесе гариза бирүчеләрнең мөрәжәгатьләре вакытында карап тикшерелмәвә өчен җаваплы.

Жирле үзидарә органының структур бүлекчәсе җитәкчесе (житәкче урынбасары) әлеге Регламентның 3 бүлегендә күрсәтелгән административ гамәлләрне вакытында һәм (яки) тиешенчә үтәмәгән өчен җаваплы.

Муниципаль хезмәт күрсәтү барышында кабул ителә торган (гамәлгә ашырыла торган) карарлар һәм гамәлләр (гамәл кылмау) өчен вазыйфаи затлар һәм башка муниципаль хезмәткәрләр законда билгеләнгән тәртиптә җаваплы.

4.5. Гражданныр, аларның берләшмәләре һәм оешмалары ягыннан муниципаль хезмәт күрсәтүне тикшереп тору муниципаль хезмәт күрсәткәндә эшчәнлекнең ачыклығы, муниципаль хезмәт күрсәтү тәртибе турында тулы, актуаль һәм дәрәс мәгълүмат алу һәм муниципаль хезмәт күрсәтү барышында мөрәжәгатьләргә (шикаятьләргә) судка кадәр карау мөмкинлеге ярдәмендә гамәлгә ашырыла.

**Муниципаль хезмэт күрсәтүче органнарның, шулай ук аларның вазыйфаи затларының, муниципаль хезмәткәрләренең карарларына һәм гамәлләренә (гамәл кылмауларына) карата судка кадәр (судтан тыш) шикаять би­рү тәр­тибе**

5.1. Муниципаль хезмәттән файдаланучылар муниципаль хезмәт күрсәтүдә катнашучы Комитет хезмәткәрләренә гамәлләренә (гамәл кылмауларына) судка кадәр­гә тәр­типтә Башкарма комитетка шикаять бирергә хокуклы.

Гариза бирүче түбәндәге очрақларда шикаять белән мөрәжәгать итә ала:

1) гариза бирүченең муниципаль хезмәт күрсәтү турындагы гаризасын теркәү вакытын бозу;

2) муниципаль хезмәт күрсәтү вакытын бозу;

3) мөрәжәгать итүченең муниципаль хезмәт күрсәтү өчен Россия Федерациясе, Татарстан Республикасы, Арча муниципаль районы норматив хокукый актларында каралмаган документларын таләбе;

4) гариза бирүчедән муниципаль хезмәт күрсәтү өчен Россия Федерациясе, Татарстан Республикасы норматив хокукый актлары, муниципаль хокукый актлар белән каралган документларны кабул итүдән баш тарту;

5) федераль законнарда һәм алар нигезендә кабул ителгән Россия Федерациясенең, Татарстан Республикасының, Арча муниципаль районының башка норматив хокукый актларында баш тартсалар, муниципаль хезмәт күрсәтүдән баш тарту;

6) муниципаль хезмәт күрсәткәндә гариза бирүчедән Россия Федерациясе, Татарстан Республикасы, Арча муниципаль районы норматив-хокукый актлары белән билгеләнмәгән түләүне таләп итү;

7) Башкарма комитетның, Башкарма комитетның вазыйфаи затының муниципаль хезмәт күрсәтү нәтижәсендә бирелгән документларда жибәрелгән хаталарны һәм ялгышларны төзәтүдән баш тартуы яисә мондый төзәтмәләренең билгеләнгән срогын бозу.

5.2. Шикаять язмача кәгазьдә яки электрон формада бирелә.

Шикаятьне почта аша, күпфункцияле үзәк аша, "Интернет" мәгълүмат-телекоммуникация челтәреннән, Арча муниципаль районының рәсми сайтынан (<http://www.Arsk.tatarstan.ru>), Татарстан Республикасының дәүләти һәм муниципаль хезмәтләр бердәм порталынан (<http://uslugi.tatar.ru/>), Дәүләти һәм муниципаль хезмәтләр (функцияләр) Бердәм порталынан (<http://www.gosuslugi.ru/>) файдаланып, шулай ук мөрәжәгать итүчене шәхсән кабул иткәндә кабул итәргә мөмкин.

5.3. Шикаятьне карау срогы - аны теркәгән көннән алып унбиш эш көне эчендә. Муниципаль хезмәт күрсәтүче органның, муниципаль хезмәтне күрсәтүче органдагы вазыйфаи затның мөрәжәгать итүчедән документларны кабул итүдән баш тартуына яисә жибәрелгән басма хаталарны һәм хаталарны төзәтүдә яисә мондый төзәтүләренең билгеләнгән срогы бозылган очракта - аны теркәгән көннән алып биш эш көне эчендә кире кагылган очракта.

5.4. Шикаятьтә түбәндәге мәгълүмат булырга тиеш:

1) карарларына һәм гамәлләренә (гамәл кылмауларына) карата шикаять белдерелә торган хезмәт күрсәтүче органның, хезмәт күрсәтүче органның вази­фаи затының яисә муниципаль хезмәткәренең исем-атамасы;

2) мөрәжәгать итүче- физик затның фамилиясе, исеме, атасының исеме (соңгысы - булган очракта), яшәү урыны турында белешмәләр, мөрәжәгать итүче-юридик затның урнашу урыны турында белешмәләр, шулай ук элемтә өчен телефон номеры (номерлары), электрон почта адресы (булган очракта) һәм мөрәжәгать итүчегә җавап жибәрелергә тиешле почта адресы (булганда);

3) муниципаль хезмэт күрсәтә торган органның, муниципаль хезмэт күрсәтә торган органның вазифаи затының яки муниципаль хезмәткәрнең шикаять белдерелә торган карарлары һәм гамәлләре (гамәл кылмаулары) турында мәгълүматлар;

4) мөрәжәгать итүченең хезмэт күрсәтә торган органның, хезмэт күрсәтә торган органның вазифаи затының яисә муниципаль хезмәткәрнең карары һәм гамәле (гамәл кылмавы) белән килешмәвенә нигез булган дәлилләр.

5.5. Шикаятькә анда бәян ителгән хәлләрне раслый торган документларның күчәрмәләре беркетеп бирелергә мөмкин. Бу очракта шикаятьтә аңа беркетеп бирелә торган документлар исемлеге китерелә.

5.6. Шикаятькә муниципаль хезмэт күрсәтүче имза сала.

5.7. Шикаятьне карау нәтижәләре буенча җирлек башлыгы түбәндәге карарларның берсен кабул итә:

1) шикаятьне канәгатьләндерә, шул исәптән кабул ителгән карарны гамәлдән чыгару, хезмэт күрсәтү нәтижәсендә бирелгән документларда хезмэт күрсәтүче орган тарафыннан җибәрелгән басма хаталарны һәм хаталарны төзәтү, мөрәжәгать итүчегә түләтү Россия Федерациясе норматив хокукый актларында, Татарстан Республикасы норматив хокукый актларында каралмаган акчаларны кире кайтару рәвешендә, шулай ук башка рәвешләрдә;

2) шикаятьне канәгатьләндерүдән баш тарта.

Әлеге пунктта күрсәтелгән карар кабул ителгән көннән соң килә торган көннән дә соңга калмыйча, гариза бирүчегә язма рәвештә һәм, гариза бирүченең теләге буенча, электрон формада шикаятьне карап тикшерү нәтижәләре турында дәлилленгән җавап җибәрелә.

5.8. Шикаятьне карап тикшерү барышында яисә нәтижәләре буенча административ хокук бозу яисә җинаятьләр составы билгеләре ачыкланган очракта, шикаятьләре карау вәкаләтләре бирелгән вазыйфаи зат булган материалларны кичекмәстән прокуратура органнарына җибәрә.

1 нче кушымта

Муниципаль хезмэт күрсәтү буенча гамәлләрнең эзлеклелеге блок-схемасы



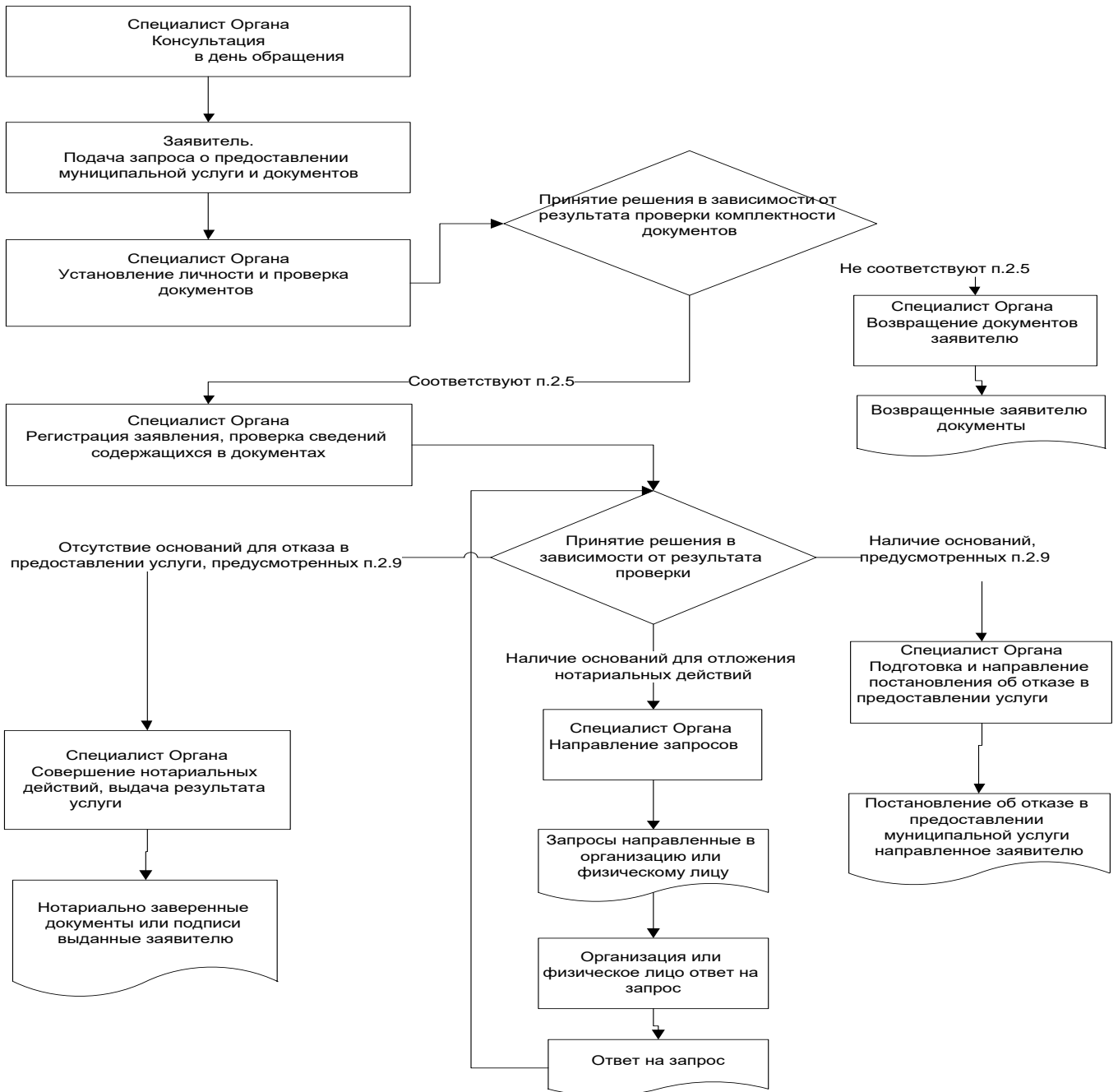

\_\_\_\_\_ муниципаль  
районы Башкарма комитеты  
житәкчесенә

**Гариза  
техник хаталарны төзөтү турында**

Муниципаль хезмәт күрсәтүдә жибәрелгән хата турында хәбәр итәм

(хезмәт күрсәтү исеме)

Язылган: \_\_\_\_\_

Дәрәс мәгълүмат: \_\_\_\_\_

Жибәрелгән техник хатаны төзәтүгезне һәм муниципаль хезмәт күрсәтү нәтижәсе булган документка тиешле үзгәрешләр кертүгезне сорыйм.

Түбәндәге документларны беркетәм:

- 1.
- 2.
- 3.

Техник хатаны төзәтү турындагы гаризаны кире кагу турында карар кабул ителгән очракта, әлеге карарны түбәндәге ысул белән жибәрүгезне сорыйм:

электрон документны E-mail адресына жибәрү юлы белән: \_\_\_\_\_;

көгазьдә расланган күчәрмә рәвешендә почта аша почта жибәрелгән адрес буенча:

Муниципаль хезмәт күрсәтү максатыннан, алар нигезендә муниципаль хезмәт күрсәтә торган орган тарафыннан карарлар кабул ителүне исәпкә алып, шул исәптән автоматлаштырылган тәртиптә, шәхси мәгълүматларны эшкәртүгә (жыю, системага салу, туплау, саклау, тәгаенләү (яңарту, үзгәртү), файдалану, тарату (шул исәптән тапшыру), шәхессезләндерү, ябу, шәхси мәгълүматларны юк итү, шулай ук муниципаль хезмәт күрсәтү кысаларында шәхси мәгълүматларны эшкәртү өчен кирәкле булган башка гамәлләр) үземнең ризалыгымны, шулай ук минем тарафтан вәкаләт бирелгән затның ризалыгын раслыйм.

Әлеге гаризага кертелгән, минем шәхесемә һәм мин тәкъдим иткән затка кагылышлы, шулай ук минем тарафтан түбәндә кертелгән белешмәләрнең дәрәс булуын раслыйм. Гаризага беркетелгән документлар (документларның күчәрмәләре) Россия Федерациясә законнары белән билгеләнгән таләпләргә туры килә, гариза биргән вакытта бу документлар гамәлдә һәм андагы мәгълүматлар дәрәс.

Миңа күрсәтелгән муниципаль хезмәтнең сыйфатын бәяләү буенча \_\_\_\_\_ телефоны аша сораштыруда катнашырга ризалыгымны бирәм.

\_\_\_\_\_  
(дата)  
атасының исеме)

\_\_\_\_\_  
(имза) ( \_\_\_\_\_ )  
(фамилиясе, исеме,

**Муниципаль хезмәт күрсәтү өчен җаваплы һәм аның үтәлешен контрольдә тотуны  
гамәлгә ашыручы вазыйфаи затларның реквизитлары**

**Утар-Аты авыл җирлеге башкарма комитеты**

Вазыйфа	Телефоны	Электрон адресы
Секретарь	<b>884366 50-3-31</b>	Utat.Ars@tatar.ru

**Муниципаль хезмәт күрсәтүне контрольдә тотучы вазыйфаи затларның  
реквизитлары**

Вазыйфа	Телефоны	Электрон адресы
Җирлек башлыгы	<b>88436650-3-31</b>	Utat.Ars@tatar.ru

Татарстан Республикасы Арча муниципаль районының Утар-Аты авыл җирлеге башкарма комитетының  
«09» октябрь 2017 ел, № 32 карарына4 нче кушымта

## Документлар күчermәләренәң һәм алардан өзeмтәләрнең дәрeслеген таныклау буенча муниципаль хезмәт күрсәтүнең административ регламенты

### 1. Гомуми нигезләмәләр

**1.1. Муниципаль хезмәт күрсәтүнең әлеге административ регламенты (алга таба – Регламент) документларның күчermәләренәң һәм алардан өзeмтәләрнең (алга таба-муниципаль хезмәт) дәрeслеген таныклау буенча муниципаль хезмәт күрсәтүнең стандартын һәм тәртибен билгели.**

1.2. Муниципаль хезмәттән файдаланучылар: физик һәм юридик затлар (алга таба-мөрәҗәгать итүче, гариза бирүче).

1.3. Муниципаль хезмәт Арча муниципаль районының Утар-Аты авыл җирлегенәң башкарма комитеты (алга таба - Башкарма комитет) тарафыннан күрсәтелә.

1.3.1. Башкарма комитетның урнашкан урыны: Утар-Аты, Кооператив ур., 22 й.

Эш графигы:

дүшәмбе - пәнҗешәмбе: 8.00 сәгатьтән 17,00 сәгатькә кадәр;

җомга: 8,00 дән 17,00 гә кадәр;

ял көннәре: шимбә, якшәмбе

Ял итү һәм ашау өчен тәнәфес вакыты эчке хезмәт тәртибе кагыйдәләре белән билгеләнә.

Белешмә өчен телефон 88436650331.

Узу шәхесне таныклау документлар буенча.

1.3.2. Муниципаль районның рәсми сайты “Интернет” мәгълүмат-телекоммуникация чөлтәрeндә (алга таба - “Интернет” чөлтәрe): ([http:// www.Arsk.tatar.ru](http://www.Arsk.tatar.ru)).

1.3.3. Дәүләт хезмәтe күрсәтү турындагы мәгълүмат түбәндөгечә алынырга мөмкин:

1) башкарма комитет биналарында урнашкан муниципаль хезмәт турында визуаль һәм текстлы мәгълүматлы стендлар ярдәмендә мөрәҗәгать итүчеләр белән эшләү өчен. Мәгълүмат стендларында урнаштырыла торган мәгълүмат шушы Регламентның 1.1, 1.3.1, 2.3, 2.5, 2.8, 2.10, 2.11, 5.1 пунктларындагы (пунктчаларындагы) муниципаль хезмәт турында белешмәләрне үз эченә ала;

2) «Интернет» чөлтәрe аша муниципаль районның рәсми сайтында ([http:// www. Arsk .tatar.ru.](http://www.Arsk.tatar.ru));

3) Татарстан Республикасы дәүләт һәм муниципаль хезмәтләр порталында (<http://uslugi.tatar.ru>);

4) дәүләт һәм муниципаль хезмәтләрнең (функцияләр) бердәм порталында ([http:// www.gosuslugi.ru](http://www.gosuslugi.ru));

5. Башкарма комитетта:

телдән мөрәҗәгать иткәндә-шәхсән яки телефон буенча;

язмача (шул исәптән электрон документ формасында) мөрәҗәгать иткәндә - язмача почта аша, электрон почта аша.

1.3.4. Муниципаль хезмәт күрсәтү мәсьәләләре буенча мәгълүмат башкарма комитет белгече тарафыннан муниципаль районның рәсми сайтында һәм башкарма

комитет биналарындагы мәғлүмат стендларында мөрәжәгать итүчеләр белән эшләү өчен урнаштырыла.

#### 1.4. Муниципаль хезмәт күрсәтү:

Россия Федерациясе Граждан кодексы (беренче өлеш) 1994 елның 30 11 декабрдәге 51-ФЗ номерлы (алга таба - РФ ГрК) (РФ законнар җыентыгы, 05.12.1994, №32, ст.3301);

Россия Федерациясе Салым кодексы (икенче өлеш) 05.08.2000 № 117-ФЗ (алга таба - РФ НК) (РФ законнар җыентыгы, 07.08.2000, №32, ст.3340);

Нотариат турында Россия Федерациясе законнарының 11.02.1993 № 4462-1 (алга таба - Нигезләр) (СНД Ведомости и РФ ВС, 11.03.1993 № 10, 357 ст.);

«Россия Федерациясендә җирле үзидарәне оештыруның гомуми принциплары турында» 2003 елның 06 октябрдәге 131-ФЗ номерлы Федераль закон (алга таба - 131-ФЗ номерлы Федераль закон) (РФ законнар җыентыгы, 06.10.2003, №40, 3822 ст.);

"Дәүләт һәм муниципаль хезмәтләр күрсәтүне оештыру турында" 2010 елның 27 июлдәге 210-ФЗ номерлы Федераль закон (алга таба - 210-ФЗ номерлы Федераль закон) (РФ законнар җыентыгы, 02.08.2010, № 31, 4179 ст.);

Россия Юстиция министрлыгының "Нотариаль гамәлләрне теркәү өчен реестрлар формасын, нотариаль таныклыкларны һәм килешүләрдә һәм таныкый торган документларда таныклау язмаларын раслау турында" 2002 елның 10 апрелдәге 99 номерлы боерыгы (алга таба - 99 номерлы боерык) (федераль башкарма хакимият органнарының норматив актлары Бюллетене, №20, 20.05.2002);

Россия Юстиция министрлыгының 2007 елның 27 декабрдәге 256 номерлы «Җирлекләрнең һәм муниципаль районнарның җирле администрацияләре башлыклары һәм җирлекләр һәм муниципаль районнар җирле үзидарәләренең махсус вәкаләтле вазыйфай затлары тарафыннан нотариаль гамәлләр кылу тәртибен раслау турында» боерыгы (алга таба - 256 номерлы боерык) (Россия газетасы, №3, 11.01.2008);

«Дәүләт һәм муниципаль түләүләр турында дәүләт мәғлүмат системасын алып бару тәртибен раслау хакында» 2012 елның 30 ноябрдәге 19н номерлы Федераль казначылык (алга таба - 19н боерыгы) (федераль башкарма хакимият органнарының норматив актлары бюллетене, №1, 07.01.2013);

"Татарстан Республикасында җирле үзидарә турында" 2004 елның 28 июлдәге 45-ТРЗ номерлы Татарстан Республикасы Законы (Татарстан Республикасы, №155-156, 03.08.2004);

Арча муниципаль районының Утар-Аты авыл җирлеге Советы карары белән кабул ителгән Татарстан Республикасы Арча муниципаль районының 27.10.2014 № 63 номерлы уставы (алга таба - Устав);

Башкарма комитетның эчке хезмәт тәртибе кагыйдәләре.

#### 1.5. Әлеге Регламентта түбәндәге терминнар һәм билгеләмәләр кулланыла:

документ күчермәсе-документның төп нөсхәсен һәм аның тышкы билгеләрен тулысынча яңадан торгызучы юридик көчкә ия булмаган документ;

1) документ - текст, аудиозама, сурәт һәм (яки) аларның тупланмасы рәвешендә теләсә нинди формадагы мәғлүмат теркәлгән, аны тәңгәлләштерергә мөмкинлек бирә торган реквизитлары булган, жәмәгатьчелек тарафыннан файдалану һәм саклау максатларында вакыт һәм пространство буенча тапшыру өчен билгеләнгән материал йөрткөч;

өземтә-документның бер өлеше, мәсәлән, клиентның билгеле бер датага санының торышы турында банк саныннан өземтә

техник хата – муниципаль хезмәт күрсәтүче орган тарафыннан җибәрелгән һәм документларга кертелгән мәғлүматларның (муниципаль хезмәт нәтижәсенең) документлардагы мәғлүматларга туры килмәвенә китергән хата (хата, ялгыш, грамматик яки арифметик хата яки башка шундый хата);

Өлеге Регламентта муниципаль хезмэт күрсөтү турында гариза (алга таба - гариза) дип телдөн мөрөжөгаты аңлашыла.

## 2. Муниципаль хезмэт күрсәтү стандарты

Муниципаль хезмэт күрсәтү стандартына таләпнең атамасы	Стандарт таләпләренең эчтәлеге	Муниципаль хезмәтне яки таләпне билгели торган норматив акт
2.1. Муниципаль хезмэт атамасы	Документлар һәм алардан өземтәләр күчермәләрен таныклау	РФ Шәһәр төзелеше Кодексы; 256 номерлы боерык
2.2. Турыдан-туры муниципаль хезмэт күрсәтүче жирле үзидарә башкарма-боеру органы исеме	Татарстан Республикасы Арча муниципаль районының Утар-Аты авыл жирлеге башкарма комитеты	авыл жирлеге Уставы
2.3. Муниципаль хезмэт күрсәтү нәтижәсенең тасвирламасы	Документлар күчермәләренең, алардан өземтәләрнең дәрәслеген таныклау буенча нотариаль гамәлләр кылу. Документлар күчермәләренең, алардан өземтәләрнең дәрәслеген таныклау буенча нотариаль гамәлләр кылудан баш тарту	
2.4. Муниципаль хезмэт күрсәтү срогы, шул исәптән муниципаль хезмэт күрсәтүдә катнаша торган оешмаларга мәрәжәгать итү зарурлыгын исәпкә алып, муниципаль хезмэт күрсәтү срогы, Россия Федерациясе законнары белән каралган очракта, муниципаль хезмэт күрсәтүне туктатып торы срогы	Документлар күчермәләренең һәм алардан өземтәләрнең дәрәслеген таныклау мәрәжәгать иткәннән соң бер сәгать эчендә башкарыла. Хезмэт күрсәтүдән баш тарту турында карар кабул ителгән очракта, мәрәжәгать иткәннән соң биш эш көне эчендә. Нотариаль гамәл кылуны кичектерү турында карар кабул ителгән очракта, мәрәжәгать иткәннән соң биш эш көне эчендә. Муниципаль хезмэт күрсәтү вакытын туктатып торы каралмаган;	
2.5. Муниципаль хезмэт күрсәтү өчен законнар яисә башка норматив хокукий актлар нигезендә кирәкле документларның, шулай ук мәрәжәгать итүче тарафыннан тапшырылырга тиешле муниципаль хезмәтләр күрсәтү	1. Мәрәжәгать итүченең шәхесен таныклаучы башка документлар. 2. Бер биттән артык күчермәләренең яисә аларның өземтәләренең дәрәслеген таныту өчен тапшырылган документлар тегелгән, номерланган һәм документлар басылган оешма мөһере белән беркетелгән булырга тиеш.	256 номерлы боерык



<b>Муниципаль хезмэт күрсөтү стандартына таләпнең атамасы</b>	<b>Стандарт таләпләренең эчтәлеге</b>	<b>Муниципаль хезмәтне яки таләпне билгели торган норматив акт</b>
өчен кирәкле һәм мәжбүри булган хезмэт күрсәтүләрнең тулы исемлеге, аларны мөрәжәгать итүче тарафыннан алу ысуллары, шул исәптән электрон формада, аларны тапшыру тәртибе		
2.6. Муниципаль хезмэт күрсәтү өчен норматив-хокукий актлар нигезендә кирәкле, дәүләт органнары, жирле үзидарә органнары һәм башка оешмалар карамагында булган һәм мөрәжәгать итүче тәкъдим итәргә хокуклы документларның тулы исемлеге, шулай ук мөрәжәгать итүче тарафыннан аларны алу ысуллары, шул исәптән электрон формада, аларны тапшыру тәртибе; әлеге документлар алар карамагында булган дәүләт органы, жирле үзидарә органы яки оешма	Ведомствоара бәйләнеш кысаларында алына: Дәүләт пошлинасын һәм нотариаль тарифны түләү турындагы белешмәләр (ГИС ГМП гамәлгә керткәннән соң)	19н боерыгы
2.7. Норматив хокукий актлар белән каралган очракларда муниципаль хезмэт күрсәтү өчен килештерү тиеш булган һәм муниципаль хезмэт күрсәтүче орган тарафыннан гамәлгә ашырыла торган	Килештерү таләп ителми	

<b>Муниципаль хезмэт күрсөтү стандартына таләпнең атамасы</b>	<b>Стандарт таләпләренең эчтәлеге</b>	<b>Муниципаль хезмәтне яки таләпне билгели торган норматив акт</b>
дәүләт хакимияте органнары (жирле үзидарә органнары) һәм аларның структур бүлекчәләре исемлеге		
2.8. Муниципаль хезмэт күрсөтү өчен кирәкле документларны кабул итүне кире кагу буенча сәбәпләрнең тулы исемлеге	<p>1) Документларның тиешле булмаган зат тарафыннан тапшырылуы;</p> <p>2) тапшырылган документларның әлеге Регламентның 2.5 пунктында күрсәтелгән документлар исемлегенә туры килмәве;</p> <p>3) гаризада һәм гаризага теркәлә торган документларда искәртелмәгән төзәтүләр, аларның эчтәлеген төрлечә аңларга мөмкинлек бирә торган житди төгәлсезлекләр булу;</p>	
2.9. Муниципаль хезмэт күрсөтүне туктатып тору яисә кире кагу өчен нигезләрнең тулы исемлеге	<p>Хезмэт күрсөтүне туктатып тору өчен нигезләр каралмаган.</p> <p>Баш тарту өчен нигезләр:</p> <p>1) мондый гамәл кылу законга каршы килсә</p> <p>2) гамәл бүтән жирлек яки муниципаль район жирле үзидарә органының вазыйфаи заты (мирас милкен саклау буенча чаралар күрүгә карата һәм кирәк булган очракта, алар белән идарә итү буенча чаралар күрүгә карата) яисә нотариус тарафыннан кылынырга тиеш.</p> <p>3) нотариаль гамәл кылу турындагы үтенеч белән суд тарафыннан хокуктан файдалануга сәләтсез яисә хокуктан файдалануга чикле сәләтсез дип танылган граждан яки тиешле вәкаләтләре булмаган вәкил мөрәжәгать итсә.</p> <p>4) гамәл кылу закон таләпләренә туры килмәсә;</p> <p>5) Мөрәжәгать итүче тарафыннан документлар тулы күләмдә тапшырылмаган йә тәкъдим ителгән гаризада һәм (яисә) документларда тулы булмаган һәм (яисә) дәрәс булмаган мәгълүмат бар.</p>	
2.10. Муниципаль хезмэт күрсәткән өчен алына торган дәүләт пошлинасын яисә	<p>нотариаль гамәлләр кылган өчен муниципаль хезмэт түләүле нигездә күрсәтелә.</p> <p>Дәүләт пошлинасы түбәндәге күләмдә түленә:</p>	

<b>Муниципаль хезмэт күрсәтү стандартына таләпнең атамасы</b>	<b>Стандарт таләпләренең эчтәлегә</b>	<b>Муниципаль хезмәтне яки таләпне билгели торган норматив акт</b>
башка түләүне алу тәртибе, күләме һәм алу нигезләре	<p>документларның күчermәләренең алардан өземтләрнең дәреслеген таныклау – документларның күчermәләре яки алардан өземтәнең бер бите өчен 10 сум.</p> <p>имзаның чынлыгын таныклау:</p> <p>гаризалар һәм башка документларда (юридик затларны теркәү турында банк карталарыннан һәм гаризалардан тыш) - 100 сум;</p> <p>банк карточкаларында һәм юридик затны теркәү турындагы гаризаларда (һәр заттан, һәр документта) - 200 сум.</p> <p>Авыл жирлегә башкарма комитеты бинасыннан читтә кылынган нотариаль гамәлләр өчен дәүләт пошлинасы бер ярим тапкыр артыграк күләмдә түләнә.</p> <p>Дәүләт пошлинасын түләү ташламалары РФ ХКның 333.38 статьясындагы 2, 4, 11 пунктларында билгеләнгән.</p>	
2.11. Муниципаль хезмэт күрсәтү өчен кирәк һәм мәжбүри булган хезмәтләр күрсәтү өчен түләүне исәпләү методикасы турындагы мәгълүматны да кертеп, әлеге түләүне алу тәртибе, күләме һәм нигезләре	Кирәкле һәм мәжбүри хезмэт күрсәтү таләп ителми	
2.12. Муниципаль хезмэт күрсәтү турында гариза биргәндә һәм әлеге хезмәтләр күрсәтү нәтижәләрен алганда чират көтүнең максималь вакыты	<p>Чират булганда муниципаль хезмэт алуга гариза бирү 15 минуттан артмаска тиеш.</p> <p>Муниципаль хезмэт күрсәтү нәтижәсен алганда чиратта торунуң максималь вакыты 15 минуттан артмаска тиеш</p>	
2.13. Мөрәжәгать итүченең муниципаль хезмэт күрсәтү турындагы гаризасын, шул исәптән электрон формадагы	Гариза килгәннән соң бер көн эчендә	

<b>Муниципаль хезмэт күрсөтү стандартына таләпнең атамасы</b>	<b>Стандарт таләпләренең эчтәлеге</b>	<b>Муниципаль хезмәтне яки таләпне билгели торган норматив акт</b>
гаризасын теркәү вакыты		
2.14. Муниципаль хезмэт күрсәтелә торган биналарга, гариза бирүчеләрнең көтү һәм кабул итү урынына, шул исәптән Россия Федерациясенең инвалидларны социаль яклау турындагы законы нигезендә әлеге объектларга инвалидлар өчен керү мөмкинлеген тәэмин итүгә, әлеге хезмәтләрне күрсәтү тәртибе турында визуаль, текст һәм мультимедиа мәгълүматын урнаштыруга һәм бизәүгә карата таләпләр	<p>Муниципаль хезмэт күрсәтү янгынга каршы система һәм янгың сүндерү системасы, документлар тутыру өчен кирәкле жиһаз, мәгълүмат стендлары белән тәэмин ителгән биналарда алып барыла.</p> <p>Инвалидларның муниципаль хезмэт күрсәтү урынына тоткарлыксыз керү мөмкинлеген тәэмин ителә (бинага уңайлы керү-чыгу һәм аның эчендә хәрәкәт итү).</p> <p>Муниципаль хезмэт күрсәтү тәртибе турында визуаль, текстлы һәм мультимедияле мәгълүмат гариза бирүчеләр өчен уңайлы урыннарда, шул исәптән инвалидларның чикләнгән мөмкинлекләрен исәпкә алып урнаштырыла</p>	
2.15. Муниципаль хезмэт күрсәтүләрнең үтемлек һәм сыйфат күрсәткечләре, шул исәптән муниципаль хезмэт күрсәткәндә мөрәжәгать итүченең вазыйфаи затлар белән хезмәттәшлеге саны һәм аларның дәвамлылыгы, муниципаль хезмэт күрсәтүләрнең күпфункцияле үзәгендә, дөүләти һәм муниципаль хезмәтләр күрсәтүнең күпфункцияле үзәгә чыттан торып эшләүчеләрендә муниципаль хезмэт күрсәтүләр	<p>Муниципаль хезмэт күрсәтүнең һәркем файдалана алырлык булуы һәм сыйфат күрсәткечләре:</p> <p>жәмәгать транспортынан файдалану зонасында бина урнашкан;</p> <p>белгечләрнең, шулай ук гариза бирүчеләрдән документлар кабул итү башкарыла торган бүлмәләрнең житәрлек санды булуы;</p> <p>«Интернет» чөлтәрөндөгө мәгълүмат стендларында, мәгълүмат ресурсларында, Бердәм дөүләт һәм муниципаль хезмәтләр порталында муниципаль хезмэт күрсәтү ысуллары, тәртибе һәм сроклары турында тулы мәгълүмат булу;</p> <p>инвалидларга хезмәтләрдән башкалар белән тигез дәрәжәдә файдаланырга комачаулаучы каршылыкларны узуда ярдәм итү.</p> <p>Түбөндө саналачак очраklar муниципаль хезмэт күрсәтү сыйфатын билгели:</p> <p>документлар кабул иткөндө һәм гариза бирүчеләргә</p>	

<b>Муниципаль хезмэт күрсәтү стандартына таләпнең атамасы</b>	<b>Стандарт таләпләренең эчтәлеге</b>	<b>Муниципаль хезмәтне яки таләпне билгели торган норматив акт</b>
<p>мөмкинлеге, муниципаль хезмэт күрсәтү барышы турында мәгълүмат алу мөмкинлеге, шул исәптән мәгълүмати-коммуникация технологияләрен кулланып, мәгълүмат алу мөмкинлеге</p>	<p>документлар биргәндә чиратлар;  муниципаль хезмэт күрсәтү срокларын бозулар;  муниципаль хезмэт күрсәтүче муниципаль хезмәткәрләренең гамәлләренә (гамәл кылмауларына) шикаятьләр;  муниципаль хезмэт күрсәтүче муниципаль хезмәткәрләренең мөрәжәгать итүчеләргә карата тупас, игътибарсыз мөнәсәбәтенә карата шикаятьләр.</p> <p>Муниципаль хезмэт күрсәтү турында гариза биргәндә һәм муниципаль хезмэт күрсәтү нәтижәләрен алганда, муниципаль хезмэт күрсәтүче вазыйфаи затның һәм гариза бирүченең бер тапкыр аралашуы күздә тотыла. Аралашуның дәвамлылыгы регламент белән билгеләнә.</p> <p>Дәүләт һәм муниципаль хезмәтләр күрсәтүнең күпфункцияле үзәгендә муниципаль хезмэт (алга таба - МФЦ), МФЦның читтән торып эшләү урыннарында күрсәтелми.</p> <p>Муниципаль хезмэт күрсәтү барышы турында мәгълүмат мөрәжәгать итүче тарафыннан Бердәм дәүләт һәм муниципаль хезмәтләр порталында, КФУ сайтында алынырга мөмкин</p>	
<p>2.16. Муниципаль хезмәтне электрон формада күрсәтү үзенчәлекләре</p>	<p>Муниципаль хезмәтне электрон формада алу тәртибе турында консультацияне интернет- кабул итү яки Татарстан Республикасы дәүләт һәм муниципаль хезмәтләр порталы аша алырга мөмкин.</p> <p>Электрон рәвештә муниципаль хезмэт күрсәтү турында гариза бирү законда каралган очракта, гариза Татарстан Республикасы дәүләт һәм муниципаль хезмәтләр порталы (<a href="http://uslugi.tatar.ru/">http://uslugi.tatar.ru/</a>) яисә дәүләт һәм муниципаль хезмәтләр (функцияләр) бердәм порталы (<a href="http://www.gosuslugi.ru/">http:// www.gosuslugi.ru/</a>) аша бирелә.</p>	

### **3. Административ процедураларның составы, эзлеклелеге һәм аларны үтәү тәртибенә таләпләр, шул исәптән административ процедураларны электрон рәвештә башкару үзенчәлекләре, шулай ук административ процедураларны күпфункцияле үзәкләрдә, дәүләти һәм муниципаль хезмәтләр күрсәтү күпфункцияле үзәгенең читтән торып эшләү урыннарында башкару үзенчәлекләре**

#### **3.1. Муниципаль хезмәт күрсәткәндә гамәлләрнең эзлеклелеген тасвирлау**

##### **3.1.1. Муниципаль хезмәт күрсәтү түбәндәге процедураларны үз эченә ала:**

- 1) гариза бирүчегә консультация бирү;
- 2) гаризаны кабул итү һәм теркәү;
- 3) муниципаль хезмәт нәтижеләрен әзерләү һәм бирү;

3.1.2. Муниципаль хезмәт күрсәтү буенча гамәлләрнең эзлеклелеге блок-схемасы 1 нче кушымтада күрсәтелгән.

#### **3.2. Гариза бирүчегә консультация бирү.**

3.2.1. Мөрәжәгать итүче шәхсән һәм (яки) телефон аша Башкарма комитетка муниципаль хезмәт күрсәтү тәртибе турында консультация алу өчен мөрәжәгать итә.

(сәркатип) нотариаль гамәлләр кылу өчен җаваплы (алга таба - секретарь), мөрәжәгать итүчене консультацияли, шул исәптән муниципаль хезмәт алу өчен кирәкле документациянең составы, формасы һәм эчтәлеге буенча һәм кирәк булганда гариза бланкын тутыруда ярдәм күрсәтә.

Өлеге пунктта билгеләнә торган процедура гариза бирүче мөрәжәгать иткән көнне гамәлгә ашырыла.

Процедураның нәтижәсе: тапшырылган докуменларның составы, формасы һәм эчтәлеге буенча консультацияләр, искәртүләр.

#### **3.3. Гаризаны кабул итү һәм теркәү**

**3.3.1. Мөрәжәгать итүче шәхсән, ышанычлы зат аша муниципаль хезмәт күрсәтү турында язма гариза бирү һәм өлеге Регламентның 2.5 пункты нигезендә документларны башкарма комитетта тапшыра.**

3.3.2. (секретарь) тормышка ашыра:

гариза бирүченең шәхесен таныклый;

гариза бирүченең вәкаләтләрен тикшерә (ышанычнамә буенча эш иткән очракта);

өлеге Регламентның 2.5 пунктында каралган документларның булу-булмавын тикшерә;

тапшырылган документларның билгеләнгән таләпләргә туры килү-килмәвен тикшерә (документларның күчәрмәләрен тиешенчә ясау, документларда төзәтүләр, өстәп язучулар, сызылган сүзләр һәм башка килештерелмәгән төзәтүләрнең булмавы).

Кисәтүләр булмаган очракта, мондый гамәлгә ашырыла:

гаризаны кабул итә һәм аны махсус журналда терки;

мөрәжәгать итүчегә документларны кабул итү датасы, бирелгән керү номеры, муниципаль хезмәтне башкару датасы һәм вакыты турында мәгълүмат язылган гариза күчәрмәсен тапшыра.

Өлеге Регламентның 2.8 пунктында каралган документларны кабул итүдән баш тарту өчен нигезләр булган очракта, белгеч, документларны кабул итүне

алып баручы белгеч, мөрәжәгать итүчегә гаризаны теркәү өчен каршылыктар булу турында хәбәр итә һәм тапшырылган документларда ачыкланган житешсезлекләргә язмача аңлатып, документларны кире кайтара.

Процедураларның нәтижәсе: кабул ителгән һәм теркәлгән гариза яки гариза бирүчегә кире кайтарылган документлар.

### 3.4. Муниципаль хезмәт нәтижеләрен эзерләү һәм бирү

3.4.1. (секретарь) гаризаны теркәгәннән соң түбәндәгеләргә гамәлгә ашыра:

гаризага беркетелә торган документларда булган мәгълүматларны тикшерә;

әлеге Регламентның 2.9 пунктында каралган хезмәт күрсәтүдән баш тарту өчен нигезләрнең булуын тикшерә.

Хезмәтләр күрсәтүдән баш тарту өчен нигезләр булган очракта (секретарь) мөрәжәгать итүчегә баш тартуның сәбәпләре турында хәбәр итә һәм әлеге Регламентның 3.5 пунктында каралган процедураларны гамәлгә ашыра.

Нотариаль гамәл кылуны кичектерү өчен нигезләр булган очракта, әлеге Регламентның 3.5 пунктында каралган процедураларны гамәлгә ашыра.

Муниципаль хезмәт күрсәтүдән баш тарту өчен нигезләр булмаган очракта белгеч:

нотариаль гамәлләр кылган өчен түләүнең дәрәслеген тикшерә;

документның күчermәсен яки өземтәне документның төп нөсхәсе белән чагыштыра;

документ күчermәләренең, өземтәнең дәрәслеген раслай;

авыл жирлегә башкарма комитетының Россия Федерациясә дәүләт гербы сурәте төшерелгән мөһерен куя;

нотариаль гамәлләрне теркәү реестрында терки;

гариза бирүчегә таныкланган документларны кире кайтара.

Әлеге Регламентның 3.3 -3.4 пунктлары белән билгеләнә торган процедуралар гариза теркәлгәннән соң 15 минут эчендә гамәлгә ашырыла.

Процедураларның нәтижәсе: гариза бирүчегә тапшырылган нотариуста расланган документларның күчermәләре яки өземтәләр.

3.4.2. (секретарь) хезмәт күрсәтүдән баш тарту турында карар кабул ителгән очракта нотариаль гамәлләр кылудан баш тарту турында карар чыгара. Карар гариза бирүчегә почта аша жиберелә.

Әлеге пункт белән билгеләнә торган процедуралар мөрәжәгать итүче хезмәт күрсәтүне сорап мөрәжәгать иткәннән соң биш көннән дә соңга калмыйча гамәлгә ашырыла.

Процедураларның нәтижәсе: мөрәжәгать итүчегә жиберелгән нотариаль гамәлләр кылудан баш тарту турында карар.

### 3.5. Нотариаль гамәл кылуны кичектереп торы

3.5.1. (секретарь) түбәндәге очракларда нотариаль гамәл кылуны кичектерергә мөмкин:

физик һәм юридик затлардан өстәмә мәгълүмат соратып алу зарурилыгы булганда;

документларны экспертизага жиберү кирәк булганда;

кызыксынган затлардан аларның бу гамәлләргә каршы булмавы турында соратулар кирәк булганда

(секретарь) мөрәжәгать итүчегә нотариаль гамәл кылуны кичектерү турында хәбәр итә.

Әлеге пункт белән билгеләнә торган процедуралар гариза бирүче мөрәжәгать иткән көнне гамәлгә ашырыла.

Процедураларның нәтижәсе: мөрәжәгать итүчегә нотариаль гамәл кылуның кичектерелүе турында хәбәр итү.

3.5.2. (секретарь) нотариаль гамәл кылуны кичектерү турында карар кабул ителгәннән соң, өстәмә белешмәләр алу өчен кирәкле сорау эзерли һәм тиешле органга яисә кызыксынучы затка жиберә.

Әлеге пункт белән билгеләнә торган процедуралар мөрәжәгать итүче мөрәжәгать иткәннән соң биш көннән дә соңга калмыйча гамәлгә ашырыла.

Процедураларның нәтижәсе: тиешле органга яки кызыксынган затка жиберелгән сорату.

3.5.3. (секретарь) сорауларга җаваплар килгәннән соң мөрәжәгать итүчегә хәбәр итә һәм хезмәтен әлеге Регламентның 3.3 - 3.4 пунктларында билгеләнгән төрлөгә тапшыра.

### 3.6. МФЦ, МФЦ ның читтәгә эш урыны аша муниципаль хезмәт күрсәтү

МФЦ, МФЦ ның читтәгә эш урыннарында муниципаль хезмәт күрсәтелми.

### 3.7. Техник хаталарны төзәтү.

3.7.1. Муниципаль хезмәт нәтижәсе булган документта техник хата ачыкланган очракта, мөрәжәгать итүче башкарма комитетка тапшыра:

техник хатаны төзәтү турында гариза (2 нче кушымта);

мөрәжәгать итүчегә техник хатасы булган муниципаль хезмәт күрсәтү нәтижәсе буларак бирелгән документ;

техник хаталар булуны раслый торган юридик көчкә ия документлар;

Муниципаль хезмәт нәтижәсе булган документта күрсәтелгән белешмәләрдә техник хатаны төзәтү турында гариза гариза бирүче (аның вәкиле) шәхсән яки почта аша (шул исәптән электрон почта аша) яки дәүләт һәм муниципаль хезмәтләрнең бердәм порталы яки дәүләт һәм муниципаль хезмәтләр күрсәтү күпфункцияле үзегә аша бирелә.

3.7.2. секретарь техник хатаны төзәтү турында гариза кабул итә, кушымта итеп бирелгән документлар белән гаризаны терки.

Әлеге пункт белән билгеләнә торган процедура гариза теркәлгәннән соң бер көн эчендә гамәлгә ашырыла.

Процедураның нәтижәсе: кабул ителгән һәм теркәлгән гариза.

3.7.3. сәкатип документлар карый һәм хезмәт нәтижәсе булган документка төзәтмәләр кертү максатларында әлеге Регламентның 3.4 пункттында каралган процедураларны гамәлгә ашыра һәм мөрәжәгать итүчегә (вәкаләтле вәкилгә) техник хата булган документның төп нөсхәсен төшереп калдыру өчен шәхсән рәсемгә төшерә.

Әлеге пункт белән билгеләнә торган процедура, техник хата ачыкланганнан соң яки жиберелгән хата турында теләсә кайсы кызыксынган заттан гариза алганнан соң, өч көн эчендә гамәлгә ашырыла.

Процедураның нәтижәсе: гариза бирүчегә тапшырылган (жиберелгән)



документ.

#### **4. Муниципаль хезмэт күрсәтүне контрольдә тоту тәртибе һәм формалары**

4.1. Муниципаль хезмэт күрсәтүнең тулылыгын һәм сыйфатын контрольдә тоту гариза бирүчеләрнең хокукларын бозу очраklarын ачыклау һәм бетерүен, муниципаль хезмэт күрсәтү процедураларының үтәлешен тикшерүне, жирле үзидарә органы вазыйфаи затларының гамәлләренә (гамәл кылмауларына) карарлар әзерләүне үз эченә ала.

Административ процедураларның үтәлешен контрольдә тоту формаларына түбәндәгеләр керә:

- 1) муниципаль хезмэт күрсәтү буенча документ проектларын тикшерү һәм килештерү. Тикшерү нәтижәсе булып проектларны имзалау тора;
- 2) билгеләнгән тәртиптә алып барыла торган эш башкаруны тикшерү;
- 3) муниципаль хезмэт күрсәтү процедураларының үтәлешенә билгеләнгән тәртиптә контроль тикшерүләр уздыру.

Контроль тикшерүләр план буенча (жирле үзидарә органы эшчәнлегенең ярты еллык яки еллык планнары нигезендә башкарыла) һәм планнан тыш булырга мөмкин. Тикшерүләр уздырганда муниципаль хезмэт күрсәтүгә (комплекслы тикшерүләр) бәйле барлык мәсьәләләр дә яисә мөрәжәгать итүченең конкрет мөрәжәгәте буенча карала ала.

Муниципаль хезмэт күрсәткәндә һәм карар кабул иткәндә гамәлләрнең башкарылуын тикшереп торуну гамәлгә ашыру максатларында жирлек башлыгына муниципаль хезмэт күрсәтү нәтижәләре турында белешмәләр тапшырыла.

4.2. Муниципаль хезмэт күрсәтү буенча административ процедураларда билгеләнгән гамәлләрнең эзлеклелеге үтәлешенә агымдагы контроль жирлек башлыгы тарафыннан гамәлгә ашырыла.

4.3. Агымдагы контрольне гамәлгә ашыручы вазифаи затлар исемлеге жирле үзидарә органының структур бүлекчәләре турындагы нигезләмәләр һәм вазифаи регламентлар белән билгеләнә.

Үткәрелгән тикшерүләр нәтижәләре буенча гариза бирүчеләрнең хокуклары бозылу очраklары ачыкланган очракта, гаепле затлар Россия Федерациясе законнары нигезендә җаваплылыкка тартыла.

4.4. Жирлек башлыгы мөрәжәгать итүчеләрнең мөрәжәгатьләрен үз вакытында карамаган өчен җаваплы.

Башкарма комитет секретаре әлеге Регламентның 3 бүлегендә күрсәтелгән административ гамәлләрне вакытында һәм (яисә) тиешенчә үтәмәгән өчен муниципаль хезмэт күрсәтү барышында кабул ителә торган (башкарыла торган) карарлары һәм гамәлләре (гамәл кылмавы) өчен Законда билгеләнгән тәртиптә җаваплы була.

4.5. Гражданныр, аларның берләшмәләре һәм оешмалары ягыннан муниципаль хезмэт күрсәтүне тикшереп торуну муниципаль хезмэт күрсәткәндә, муниципаль хезмэт күрсәтү тәртибе турында тулы, актуаль һәм дәрәжә мәгълүмат алганда һәм муниципаль хезмэт күрсәтү барышында мөрәжәгатьләренә (шикаятьләренә) судка кадәр карау мөмкинлеге булганда эшчәнлекнең ачыклығы ярдәмендә гамәлгә ашырыла.

**Муниципаль хезмэт күрсәтүче органнарның, шулай ук аларның вазыйфаи затларының, муниципаль хезмәткәрләренәң карарларына һәм гамәлләренә (гамәл кылмауларына) карата судка кадәр (судтан тыш) шикаять биру тәртибе**

5.1. Муниципаль хезмәттән файдаланучылар муниципаль хезмәт күрсәтүдә катнашучы Комитет хезмәткәрләренәң гамәлләренә (гамәл кылмауларына) судка кадәрге тәртиптә Башкарма комитетка шикаять бирергә хокуклы.

Гариза бирүче түбәндәге очракларда шикаять белән мөрәжәгать итә ала:

1) гариза бирүченәң муниципаль хезмәт күрсәтү турындагы гаризасын теркәү вакытын бозу;

2) муниципаль хезмәт күрсәтү вакытын бозу;

3) мөрәжәгать итүченәң муниципаль хезмәт күрсәтү өчен Россия Федерациясе, Татарстан Республикасы, Арча муниципаль районы норматив хокукый актларында каралмаган документларын таләбе;

4) гариза бирүчедән муниципаль хезмәт күрсәтү өчен Россия Федерациясе, Татарстан Республикасы норматив хокукый актлары, муниципаль хокукый актлар белән каралган документларны кабул итүдән баш тарту;

5) федераль законнарда һәм алар нигезендә кабул ителгән Россия Федерациясенәң, Татарстан Республикасының, Арча муниципаль районының башка норматив хокукый актларында баш тартсалар, муниципаль хезмәт күрсәтүдән баш тарту;

6) муниципаль хезмәт күрсәткәндә гариза бирүчедән Россия Федерациясе, Татарстан Республикасы, Арча муниципаль районы норматив-хокукый актлары белән билгеләнмәгән түләүне таләп итү;

7) Башкарма комитетның, Башкарма комитетның вазыйфаи затының муниципаль хезмәт күрсәтү нәтижәсендә бирелгән документларда жибәрелгән хаталарны һәм ялгышларны төзәтүдән баш тартуы яисә мондый төзәтмәләренәң билгеләнгән срогын бозу.

5.2. Шикаять язмача кәгазьдә яки электрон формада бирелә.

Шикаятьне почта аша, күпфункцияле үзәк аша, "Интернет" мәгълүмат-телекоммуникация челтәреннән файдаланып, Арча муниципаль районының рәсми сайтынан (<http://www.Arsk.tatar.ru>), Татарстан Республикасының дәүләти һәм муниципаль хезмәтләр бердәм порталынан (<http://uslugi.tatar.ru/>), Дәүләти һәм муниципаль хезмәтләр (функцияләр) Бердәм порталынан (<http://www.gosuslugi.ru/>) файдаланырга, шулай ук мөрәжәгать итүченә шәхсән кабул иткәндә кабул итергә мөмкин.

5.3. Шикаятьне карау срогы - аны теркәгән көннән алып унбиш эш көне эчендә. Муниципаль хезмәт күрсәтүче органның, муниципаль хезмәтне күрсәтүче органдагы вазыйфаи затның мөрәжәгать итүчедән документларны кабул итүдән баш тартуына яисә жибәрелгән басма хаталарны һәм хаталарны төзәтүдә яисә мондый төзәтүләренәң билгеләнгән срогы бозылган очракта - аны теркәгән көннән алып биш эш көне эчендә кире кагылган очракта.

5.4. Шикаятьтә түбәндәге мәгълүмат булырга тиеш:

1) карарларына һәм гамәлләренә (гамәл кылмауларына) карата шикаять белдерелә торган хезмәт күрсәтүче органның, хезмәт күрсәтүче органның вазифаи затының яисә муниципаль хезмәткәрненәң исем-атамасы;

2) мөрәжәгать итүче- физик затның фамилиясе, исеме, атасының исеме (соңгысы - булган очракта), яшәү урыны турында белешмәләр, мөрәжәгать итүче-юридик затның урнашу урыны турында белешмәләр, шулай ук элемент өчен телефон номеры (номерлары), электрон почта адресы (булган очракта) һәм мөрәжәгать итүчегә җавап жибәрелергә тиешле почта адресы (булганда);

3) муниципаль хезмэт күрсәтә торган органның, муниципаль хезмэт күрсәтә торган органның вазифаи затының яки муниципаль хезмәткәрнең шикаять белдерелә торган карарлары һәм гамәлләре (гамәл кылмаулары) турында мәгълүматлар;

4) мөрәжәгать итүченең хезмэт күрсәтә торган органның, хезмэт күрсәтә торган органның вазифаи затының яисә муниципаль хезмәткәрнең карары һәм гамәле (гамәл кылмавы) белән килешмәвенә нигез булган дәлилләр.

5.5. Шикаятькә анда бәян ителгән хәлләрне раслый торган документларның күчermәләре беркетеп бирелергә мөмкин. Бу очракта шикаятьтә аңа беркетеп бирелә торган документлар исемлеге китерелә.

5.6. Шикаятькә муниципаль хезмэт күрсәтүче имза сала.

5.7. Шикаятьне карау нәтижәләре буенча жирлек башлыгы түбәндәге карарларның берсен кабул итә:

1) шикаятьне канәгатьләндерә, шул исәптән кабул ителгән карарны гамәлдән чыгару, хезмэт күрсәтү нәтижәсендә бирелгән документларда хезмэт күрсәтүче орган тарафыннан жиберелгән басма хаталарны һәм хаталарны төзәтү, мөрәжәгать итүчегә түләтү Россия Федерациясе норматив хокукый актларында, Татарстан Республикасы норматив хокукый актларында каралмаган акчаларны кире кайтару рәвешендә, шулай ук башка рәвешләрдә;

2) шикаятьне канәгатьләндерүдән баш тарта.

Өлеге пунктта күрсәтелгән карар кабул ителгән көннән соң килә торган көннән дә соңга калмыйча, гариза бирүчегә язма рәвештә һәм, гариза бирүченең теләге буенча, электрон формада шикаятьне карап тикшерү нәтижәләре турында дәлилленгән җавап жиберелә.

5.8. Шикаятьне карап тикшерү барышында яисә нәтижәләре буенча административ хокук бозу яисә жинаятьләр составы билгеләре ачылган очракта, шикаятьләре карау вәкаләтләре бирелгән вазыйфаи зат булган материалларны кичекмәстән прокуратура органнарына жиберә.

## Муниципаль хезмэт күрсәтү буенча гамәлләрнең эзлеклелеге блок-схемасы

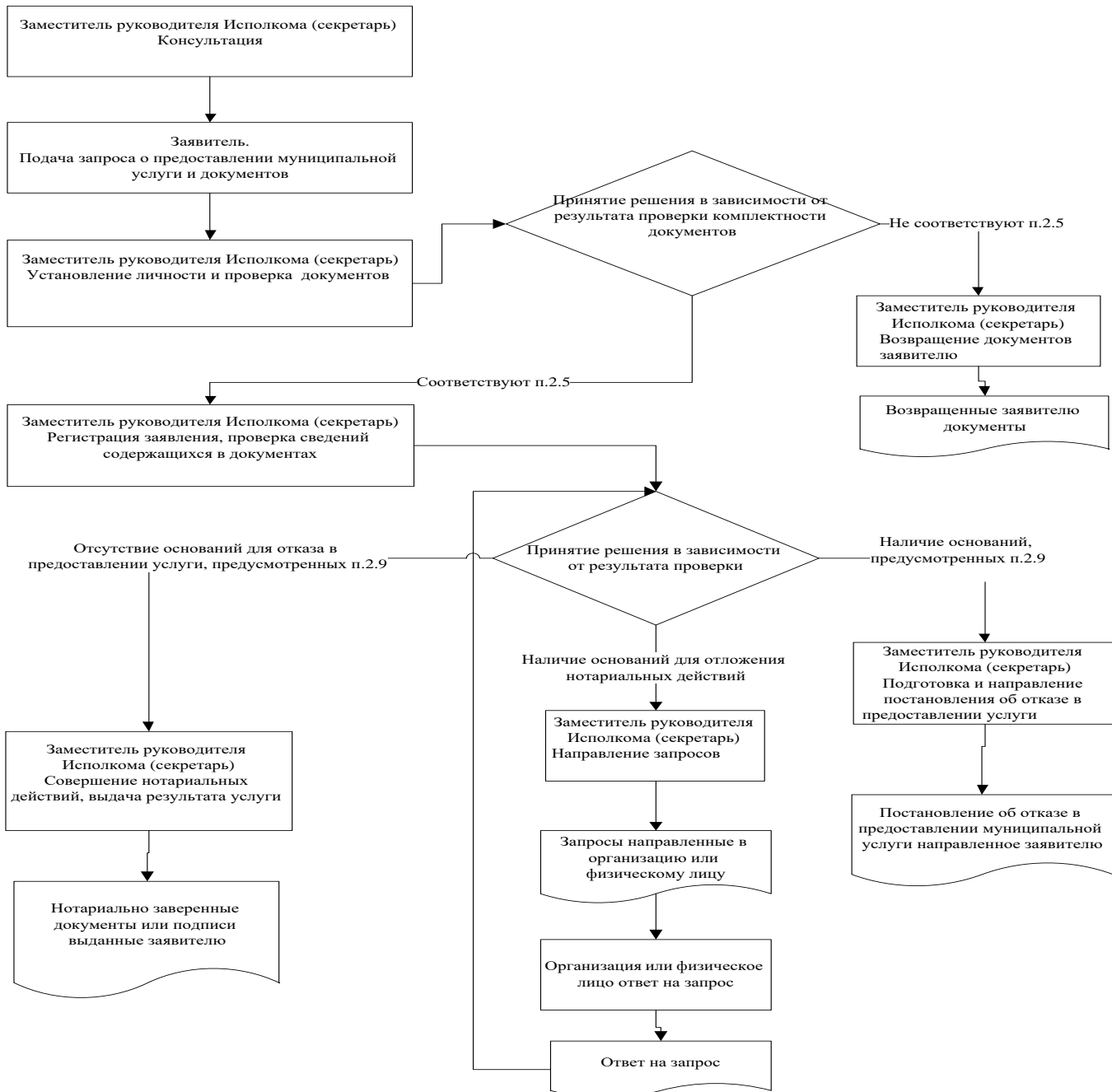

\_\_\_\_\_  
муниципаль  
районы Башкарма комитеты  
житәкчесенә

**Гариза  
техник хаталарны төзәтү турында**

Муниципаль хезмәт күрсәтүдә жибәрелгән хата турында хәбәр итәм

(хезмәт күрсәтү исеме)

Язылган: \_\_\_\_\_

Дерес мәгълүмат: \_\_\_\_\_

Жибәрелгән техник хатаны төзәтүгезне һәм муниципаль хезмәт күрсәтү нәтижәсе булган документка тиешле үзгәрешләр кертүгезне сорыйм.

Түбәндәге документларны беркетәм:

- 1.
- 2.
- 3.

Техник хатаны төзәтү турындагы гаризаны кире кагу турында карар кабул ителгән очракта, әлеге карарны түбәндәге ысул белән жибәрүгезне сорыйм:

электрон документны E-mail адресына жибәрү юлы белән: \_\_\_\_\_;

кәгазьдә расланган күчәрмә рәвешендә почта аша почта жибәрелгән адрес буенча:

Муниципаль хезмәт күрсәтү максатыннан, алар нигезендә муниципаль хезмәт күрсәтә торган орган тарафыннан карарлар кабул ителүне исәпкә алып, шул исәптән автоматлаштырылган тәртиптә, шәхси мәгълүматларны эшкәртүгә (жыю, системага салу, туплау, саклау, тәгаенләү (яңарту, үзгәртү), файдалану, тарату (шул исәптән тапшыру), шәхсезләндерү, ябу, шәхси мәгълүматларны юк итү, шулай ук муниципаль хезмәт күрсәтү кысаларында шәхси мәгълүматларны эшкәртү өчен кирәкле булган башка гамәлләр) үземнең ризалыгымны, шулай ук минем тарафтан вәкаләт бирелгән затның ризалыгын раслыйм.

Әлеге гаризага кертелгән, минем шәхесемә һәм мин тәкъдим иткән затка кагылышлы, шулай ук минем тарафтан түбәндә кертелгән белешмәләрнең дәрәжә булуын раслыйм. Гаризага беркетелгән документлар (документларның күчәрмәләре) Россия Федерациясә законнары белән билгеләнгән таләпләргә туры килә, гариза биргән вакытта бу документлар гамәлдә һәм андагы мәгълүматлар дәрәжә.

Миңа күрсәтелгән муниципаль хезмәтнең сыйфатын бәяләү буенча \_\_\_\_\_ телефоны аша сораштыруда катнашырга ризалыгымны бирәм.

\_\_\_\_\_  
(дата)  
атасының исеме)

\_\_\_\_\_  
(имза) (фамилиясә, исеме,

**Муниципаль хезмәт күрсәтү өчен җаваплы һәм аның үтәлешен контрольдә тотуны  
гамәлгә ашыручы вазыйфаи затларның реквизитлары**

**Арча муниципаль районының Утар-Аты авыл җирлеге башкарма комитеты**

Вазыйфа	Телефоны	Электрон адресы
Секретарь	<b>884366 50-3-31</b>	Utat.Ars@tatar.ru

**Муниципаль хезмәт күрсәтүне контрольдә тотучы вазыйфаи затларның  
реквизитлары**

Вазыйфа	Телефоны	Электрон адресы
Җирлек башлыгы	<b>884366 50-3-31</b>	Utat.Ars@tatar.ru

Татарстан Республикасы Арча муниципаль районының Утар-Аты авыл җирлеге башкарма комитетының  
«09» октябрь 2017 ел, № 32  
карарына 5 нче кушымта

## **Гражданга социаль наем шартнамәсе буенча муниципаль торак фондыннан торак урыны бирү буенча муниципаль хезмәт күрсәтүнең административ регламенты**

### **1. Гомуми нигезләмәләр**

1.1. Муниципаль хезмәт күрсәтүнең әлеге административ регламенты (алга таба - Регламент) гражданга социаль наем шартнамәсе буенча муниципаль торак фондыннан торак урыны бирү буенча муниципаль хезмәт күрсәтүнең стандартын һәм тәртибен билгели.

1.2. Хезмәт күрсәтүләрне алучылар: торак шартларын яхшыртуга мохтаж физик затлар (алга таба - мөрәҗәгать итүче).

1.3. Муниципаль хезмәт Татарстан Республикасы Арча муниципаль районының Утар-Аты авыл җирлеге башкарма комитеты (алга таба - Башкарма комитет) тарафыннан күрсәтелә.

Муниципаль хезмәт башкаручысы - Башкарма комитет.

1.3.1. Башкарма комитетның урнашкан урыны: (с.) Утар-Аты авылы, Кооператив ур., 22 йорт

Эш графигы:

дүшәмбе - пәнҗешәмбе: 8.00 сәгатътән 17.00 сәгатъкә кадәр;

җомга: 8.00дән 17.00 сәгатъкә кадәр;

ял көннәре: шимбә, якшәмбе

Ял итү һәм ашау өчен тәнәфес вакыты эчке хезмәт тәртибе кагыйдәләре белән билгеләнә.

Белешмә өчен телефон 88436650331.

Узу шәхесне таныклау документлар буенча.

1.3.2. Муниципаль районның рәсми сайты “Интернет” мәгълүмат-телекоммуникация челтәрендә (алга таба - “Интернет” челтәре): ([http:// www.Arsk.tatar.ru](http://www.Arsk.tatar.ru)).

1.3.3. Муниципаль хезмәт турында мәгълүмат түбәндәгеләрдән алынырга мөмкин:

1) Башкарма комитет биналарында гариза бирүчеләр белән эшләү өчен урнаштырылган муниципаль хезмәт турындагы визуаль һәм текстлы мәгълүматны үз эченә алган мәгълүмат стендлары ярдәмендә. Мәгълүмат стендларында урнаштырыла торган мәгълүмат шушы Регламентның 1.1, 1.3.1, 2.3, 2.5, 2.8, 2.10, 2.11, 5.1 пунктларындагы (пунктчаларындагы) муниципаль хезмәт турында белешмәләрне үз эченә ала;

2) «Интернет» челтәре аша муниципаль районның рәсми сайтында (<http:// www.Arsk . tatar.ru>);

3) Татарстан Республикасы дәүләт һәм муниципаль хезмәтләр порталында (<http://uslugi. tatar.ru>);

4) дәүләт һәм муниципаль хезмәтләрнең (функцияләр) бердәм порталында (<http:// www.gosuslugi.ru>);

5. Башкарма комитетта:

телдән мөрәҗәгать иткәндә-шәхсән яки телефон буенча;

язмача (шул исәптән электрон документ формасында) мөрәҗәгать иткәндә - язмача почта аша, электрон почта аша.

1.3.4. Муниципаль хезмэт күрсәтү мәсьәләләре буенча мәгълүмат Арча муниципаль районының рәсми сайтында һәм гариза бирүчеләр белән эшләү өчен Башкарма комитет биналарында мәгълүмати стендларда урнаштырыла.

1.4. Муниципаль хезмэт күрсәтү:

Россия Федерациясе Граждан кодексында 26.01.1996 №14-ФЗ (икенче өлеш) (алга таба - РФ ГК) (Россия Федерациясе законнар жыйнагы, 29.01.1996, № 5, 410 ст.);

Россия Федерациясе Торак кодексы белән 2004 елның 29 декабрендәге 188-ФЗ номерлы (алга таба - РФ ТК) (Россия Федерациясе законнары жыйнагы, 03.01.2005, № 1 (1 өлеш), 14 ст.);

«Россия Федерациясендә жирле үзидарә оештыруның гомуми принциплары турында» 2003 елның 6 октябрендәге 131-ФЗ номерлы Федераль закон (алга таба-131-ФЗ номерлы Федераль закон) (РФ законнары жыйнагы, 06.10.2003, №40, ст. 3822);

"Дәүләт һәм муниципаль хезмәтләр күрсәтүне оештыру турында" 2010 елның 27 июлдәге 210-ФЗ номерлы Федераль закон (алга таба - 210-ФЗ номерлы Федераль закон) (Россия Федерациясе законнар жыйнагы, 02.08.2010, № 31, 4179 ст.);

Россия Федерациясе Хөкүмәтенең 2005 елның 21 маендагы 315 номерлы «Торак урынның социаль наем шартнамәсен раслау турында» карары (алга таба - Россия Федерациясе Хөкүмәтенең 315 номерлы карары) (Россия Федерациясе законнары жыйнагы, 30.05.2005, № 22, 2126 ст.);

Россия Федерациясе Төбәк министрлыгының «Россия Федерациясе субъектлары һәм жирле үзидарә органнары өчен социаль наем шартнамәләре буенча бирелә торган торак урыннарга мохтажлар буларак гражданны исәпкә алу тәртибен билгеләү һәм мондый гражданны социаль наем шартнамәсе буенча торак урыннар бирү тәртибен билгеләү буенча методик тәкъдимнәрне раслау турында» 2005 елның 25 февралдәге 18 номерлы боерыгы (алга таба - 18 номерлы боерык) (төзештә һәм торак-коммуналь хужалыкта нормалаштыру, № 2, 2005);

«Татарстан Республикасы дәүләт торак фондыннан һәм муниципаль торак фондыннан социаль наем шартнамәләре буенча гражданның аларга торак урыннары бирү хокукларын гәмәлгә ашыру турында» 2007 елның 13 июлдәге 31-ТРЗ номерлы Татарстан Республикасы Законы (алга таба - 31-ТРЗ номерлы Татарстан Республикасы Законы) ("Республика Татарстан", № 144, 20.07.2007).

"Татарстан Республикасында жирле үзидарә турында" 2004 елның 28 июлдәге 45-ТРЗ номерлы Татарстан Республикасы Законы (алга таба - 45-ТРЗ номерлы Татарстан Республикасы Законы) (Татарстан Республикасы, №155-156, 03.08.2004);

Арча муниципаль районының Утар-Аты авыл жирлеген Советлар карары белән кабул ителгән Татарстан Республикасы Арча муниципаль районының 27.10.2014 № 63 номерлы уставы (алга таба - Устав);

Башкарма комитетның эчке хезмэт тәртибе кагыйдәләре.

1.5. 1.5. элекке регламентта түбәндәге терминнар һәм билгеләмәләр кулланыла:

дәүләт һәм муниципаль хезмәтләр күрсәтүнең күпфункцияле үзәгенәң чытпәгә эш урыны - муниципаль районнарының авыл жирлекләрендә документларны кабул итү һәм бирү, мөрәҗәгать итүчеләргә консультация бирү тәрәзәсе;

техник хата – муниципаль хезмэт күрсәтүче орган тарафыннан жиберелгән һәм документларга кертелгән мәгълүматларның (муниципаль хезмэт нәтижәсенәң) документлардагы мәгълүматларга туры килмәвенә китергән хата (хата, ялгыш, грамматик яки арифметик хата яки башка шундый хата);

Элекке Регламентта муниципаль хезмэт күрсәтү турында гариза (алга таба – гариза) дигәндә муниципаль хезмэт күрсәтү турындагы запрос аңлашыла (27.07.2010 елның 27 июлдәге 210-ФЗ номерлы Федераль законның 2 ст. 2 п.). Гариза стандарт бланкта тутырыла (1 нче кушымта).





## 2. Муниципаль хезмэт күрсәтү стандарты

Муниципаль хезмэт күрсәтү стандартына таләпләр атамасы	Стандартка таләпләр эчтәлегә	Хезмэт күрсәтүне яки таләпне билгели торган норматив акт
2.1. Муниципаль хезмэт атамасы	Гражданга муниципаль торак фондының торак урынын социаль наем шартнамәсе буенча бирү	РФ ГК 672 ст.1 п. РФ ТК 60 ст.
2.2. Турыдан-туры муниципаль хезмэт күрсәтүче жирле үзидарә башкарма-боеру органы исеме	Татарстан Республикасы Арча муниципаль районының Утар-Аты авыл жирлегә башкарма комитеты	авыл жирлегә Уставы
2.3. Муниципаль хезмэт күрсәтү нәтижәсенә тасвирламасы	Торак урынын социаль наем шартнамәсе (2 нче кушымта). Муниципаль хезмэт күрсәтүдән баш тарту турында карар	РФ ГК 671 ст.1 п. РФ ТКсының 60 маддәсенә 1 п.1 п.; РФ Хөкүмәтенә 315 номерлы карары
2.4. Муниципаль хезмэт күрсәтү срогы, шул исәптән муниципаль хезмэт күрсәтүдә катнаша торган оешмаларга мөрәҗәгать итү зарурлыгын исәпкә алып, муниципаль хезмэт күрсәтү срогы, Россия Федерациясе законнары белән каралган очракта, муниципаль хезмэт күрсәтүне туктатып торы срогы	Социаль наем шартнамәсе буенча торак алуга исәпкә <sup>3</sup> кую - гариза биргән вакыттан 20 көн. Чират житүне көтү вакыты муниципаль хезмэт күрсәтү вакытына керми. Социаль наем шартнамәсен төзү - өч көн эчендә. Муниципаль хезмэт күрсәтү вакытын туктатып торы каралмаган;	
2.5. Муниципаль хезмэт күрсәтү өчен законнар яисә башка норматив хокукий актлар нигезендә кирәкле документларның, шулай ук мөрәҗәгать итүче тарафыннан тапшырылырга тиешле муниципаль хезмәтләр күрсәтү	Гражданның торак урыннарга мохтажлар буларак исәпкә алу өчен: 1) Гариза; 2) Мөрәҗәгать итүче гражданның һәм аның гаилә әгъзаларының паспорты күчермәләре яисә шәхесне таныкый торган башка документлар; 3) Мөрәҗәгать итүче гражданның гаилә составы турындагы документлар күчермәләре (туу турында таныклык,	31-ТРЗ номерлы Татарстан Республикасы Законының 6 статьясы

<sup>3</sup> Муниципаль хезмэт күрсәтүнең вакыты административ процедураларны башкару өчен кирәкле иң кыска вакыт аралыкларын бергә кушудан чыгып билгеләнә. Административ процедураларның вакыты эш көннәрендә исәпләнә.

өчен кирәкле һәм мәжбүри булган хезмәт күрсәтүләрнең тулы исемлеге, аларны мөрәжәгать итүче тарафыннан алу ысуллары, шул исәптән электрон формада, аларны тапшыру тәртибе

никахлашу турында таныклык, уллыкка (кызлыкка) алу турында карар, гаилә әгъзасы итеп тану турында суд карары һ.б.);

4) Граждан-мөрәжәгать итүче һәм аның гаилә әгъзалары биләгән торак урыннан файдалану хокукын раслый торган документлар күчermәләре (шартнамә, ордер, торак урынны бирү турында карар һәм башка документлар);

5) мөрәжәгать итүче граждан йә аның гаилә әгъзасын торак урыны бирү хокукына ия гражданның категориясенә торак законнары нигезендә чираттан тыш кертергә нигез бирә торган документлар:

Дәвалау медицина учреждениесеннән медицина белешмәсе - хроник авыруның авыр формасы белән авыручы, Россия Федерациясе Хөкүмәте тарафыннан вәкаләт бирелгән федераль башкарма хакимият органы тарафыннан расланган исемлек буенча аның белән бергә яшәү мөмкин булмаган авыру гражданның гаиләсе составында булганда;

- опекун билгеләү турында опека һәм попечительлек органнарыннан белешмә - хокукка сәләтсез граждан исеменнән гамәлдә булган опекун тарафыннан исәпкә алу турында гариза имзаланган очракта;

- ятим балаларның һәм ата-ана тәрбиясеннән мөхрүм калган балаларның, ятим балалар һәм ата-ана тәрбиясеннән мөхрүм калган балалар исәбендәгә затларның белем бирү һәм башка учреждениеләрдә, шул исәптән социаль хезмәт күрсәтү учреждениеләрендә, тәрбиягә алган гаиләләрдә, гаилә тибындагы балалар йортларында булу-булмавын, опеканы (попечительлекне) туктатканда, шулай ук Россия Федерациясе Кораллы Көчләрендә хезмәт тәмамланганнан соң яисә ирегеннән мөхрүм итү рәвешендәгә жәзаны үтәүче учреждениеләрдән кайтканнан соң статусын раслаучы документлар.

6) Йорт китабыннан өземтә (документ коммерция оешмалары тарафыннан бирелгән очракта);

7) граждан-мөрәжәгать итүче һәм аның гаилә әгъзалары биләгән торак урыннан файдалану хокукын раслый торган

	<p>документлар күчермэләре (шартнамә, ордер, торак урын бирү турында карар һәм башка документлар);</p> <p>8) 31-ТРЗ номерлы Татарстан Республикасы Законының 12, 18, 19 статьяларында күрсәтелгән башка документлар (гражданны аз керемлеләр дип тану өчен).</p> <p>Барлык документлар да бер үк вакытта оригиналны биреп күчермәләрдә тәкъдим ителә.</p> <p>Гариза бирүче муниципаль хезмәттән файдалану өчен гариза бланкын, шәхси мөрәжәгать итеп, Башкарма комитетта алырга мөмкин. Бланкның электрон формасы Башкарма комитетның рәсми сайтында урнаштырылган.</p> <p>Гариза бирүче гаризаны һәм аңа теркәп бирелә торган документларны кәгазьдә түбәндәге ысулларның берсен кулланып тапшыра (жибәрә) ала:</p> <p>шәхсән (гариза бирүче исемненән ышанычнамә нигезендә эш итүче зат тарафыннан);</p> <p>каззлы хат белән почта аша тапшыру турында хәбәрнамә белән.</p> <p>Гариза һәм документлар шулай ук гариза бирүче тарафыннан көчәйтелгән квалификацияле электрон имза белән имзаланган электрон документ рәвешендә гомуми файдаланудагы мәгълүмат-телекоммуникация чөлтәрләре аша, шул исәптән «Интернет» мәгълүмат-телекоммуникация чөлтәре һәм дөүләт һәм муниципаль хезмәтләрнең бердәм порталы аша да тапшырылырга (жибәрелергә) мөмкин.</p>	
<p>2.6. Муниципаль хезмәт күрсәтү өчен норматив хокукый актлар нигезендә кирәкле, дөүләт органнары, жирле үзидарә органнары һәм башка оешмалар карамагында булып, гариза бирүче тапшырырга хокуклы булган документларның тулы исемлеге, гариза бирүченең аларны алу ысуллары, шул исәптән электрон формада, аларны тапшыру тәртибе; өлеге</p>	<p>Ведомствоара бәйләнеш кысаларында алына:</p> <p>1) Аерым затның үзендә булган (булган) күчөмсөз мөлкәт объектларына хокуклары турында Бердәм дөүләт күчөмсөз мөлкәт реестрыннан өземтә (гайләнең һәр әгъзасына);</p> <p>10. Шәхси эшмәкәр булган затның керемнәре турында 3-НДФЛ формасы буенча белешмәләр;</p> <p>3) физик затның керемнәре турында 2-НДФЛ формасы буенча белешмәләр;</p> <p>4) Күчөмсөз мөлкәт объектына хокукларның күчөе турында Бердәм дөүләт реестрыннан өземтә (соңгы биш елда (Татарстан Республикасыннан читтә яшәгәндә));</p> <p>5) Йорт китабыннан өземтә (документ жирле үзидарә</p>	

<p>документлар алар карамагында булган оешма, дәүләт оешмасы, жирле үзидарә органы</p>	<p>органнары тарафыннан бирелгән очракта);          б) социаль түләүләр алу турында белешмәләр;          7) Торак урынны яшәү өчен яраклы түгел дип тану турындагы карар.          Гариза бирүче тапшырырга хокуклы документларны алу ысуллары һәм тапшыру тәртибе әлеге регламентның 2.5 пунктында билгеләнгән.          Гариза бирүчедән дәүләт органнары, жирле үзидарә органнары һәм башка оешмалар карамагында булган югарыда саналган документларны таләп итү тыела.          Югарыда күрсәтелгән мәгълүматлар язылган документларның гариза бирүче тарафыннан тапшырылмасы муниципаль хезмәт күрсәтүне кире кагу өчен сәбәп була алмый.</p>	
<p>2.7. Норматив хокукий актлар белән каралган очракларда муниципаль хезмәт күрсәтү өчен килештерү тиеш булган һәм муниципаль хезмәт күрсәтүче орган тарафыннан гәмәлгә ашырыла торган дәүләт хакимияте органнары (жирле үзидарә органнары) һәм аларның структур бүлекчәләре исемлегә</p>	<p>Килештерү таләп ителми</p>	
<p>2.8. Муниципаль хезмәт күрсәтү өчен кирәкле документларны кабул итүне кире кагу буенча сәбәпләрнең тулы исемлегә</p>	<p>1) Документларның тиешле булмаган зат тарафыннан тапшырылуы;          2) тапшырылган документларның әлеге Регламентның 2.5 пунктында күрсәтелгән документлар исемлегенә туры килмәве;          3) гариза һәм гаризага теркәлә торган документларда эчтәлеген аңларга комачаулый торган өстәп язылган, сызылган сүзләр, төзәтмәләр булу;          4) документларны тиешле булмаган органга тапшыру</p>	
<p>2.9. Муниципаль хезмәт күрсәтүне туктатып торы яисә кире кагу өчен нигезләрнең тулы исемлегә</p>	<p>Хезмәт күрсәтүне туктатып торы өчен нигезләр каралмаган.          Баш тарту өчен нигезләр:          1) гариза бирүче тарафыннан документларның тулы</p>	<p>18 номерлы боерыкның 13 п. 31-ТРЗ номерлы Законның 23 статьясы</p>

	<p>күләмдә тапшырылмавы яисә тапшырылган гаризада һәм (яки) документларда тулы булмаган һәм (яки) дәрәс булмаган мәғлүмәт булу;</p> <p>2) граждандан торак урынына мохтаж дип таныла алмаган документлар күрсәтелгән;</p> <p>3) торак шартлары начараюга китергән гамәлләр башкарылган соң (биш ел) вакыт узмау;</p> <p>4) дәүләт хакимияте органының, жирле үзидәрә органының йә дәүләт хакимиятенә ведомство буйсынуындагы органының яисә жирле үзидәрә органының документлары һәм (яисә) муниципаль хезмәт күрсәтү өчен кирәкле мәғлүмәт булмауны дәлилләүче ведомствоара гарызнамәгә юлдамасы, әгәр тиешле документ мөрәжәгать итүче тарафыннан үз инициативасы белән күрсәтелмәгән булса</p>	
2.10. Муниципаль хезмәт күрсәткән өчен алына торган дәүләт пошлинасын яисә башка түләүне алу тәртибе, күләме һәм алу нигезләре	Муниципаль хезмәт бушлай күрсәтелә	
2.11. Муниципаль хезмәт күрсәтү өчен кирәк һәм мәжбүри булган хезмәтләр күрсәтү өчен түләүне исәпләү методикасы турындагы мәғлүмәтны да кертеп, әлеге түләүне алу тәртибе, күләме һәм нигезләре	Кирәкле һәм мәжбүри хезмәт күрсәтү таләп ителми	
2.12. Муниципаль хезмәт күрсәтү турында гариза биргәндә һәм әлеге хезмәтләр күрсәтү нәтижеләрен алганда чират кетүнең максималь вакыты	<p>Чират булганда муниципаль хезмәт алуга гариза бирү 15 минуттан артмаска тиеш.</p> <p>Муниципаль хезмәт күрсәтү нәтижәсен алганда чиратта торунуң максималь вакыты 15 минуттан артмаска тиеш</p>	
2.13. Мөрәжәгать итүченең муниципаль хезмәт күрсәтү турындагы гаризасын, шул исәптән электрон формадагы гаризасын теркәү вакыты	Гариза килгәннән соң бер көн эчендә	

<p>2.14. Муниципаль хезмэт күрсәтелә торган биналарга, гариза бирүчеләрнең көтү һәм кабул итү урынына, шул исәптән Россия Федерациясенең инвалидларны социаль яклау турындагы законы нигезендә әлеге объектларга инвалидлар өчен керү мөмкинлеген тәмин итүгә, әлеге хезмәтләрне күрсәтү тәртибе турында визуаль, текст һәм мультимедиа мәгълүматын урнаштыруга һәм бизәүгә карата таләпләр</p>	<p>Муниципаль хезмэт күрсәтү янгынга каршы система һәм янгың сүндерү системасы, документлар тутыру өчен кирәкле жиһаз, мәгълүмат стендлары белән тәмин ителгән биналарда алып барыла.</p> <p>Инвалидларның муниципаль хезмэт күрсәтү урынына тоткарлыксыз керү мөмкинлеге тәмин ителә (бинага уңайлы керү-чыгу һәм аның эчендә хәрәкәт итү).</p> <p>Муниципаль хезмэт күрсәтү тәртибе турында визуаль, текстлы һәм мультимедияле мәгълүмат гариза бирүчеләр өчен уңайлы урыннарда, шул исәптән инвалидларның чикләнгән мөмкинлекләрен исәпкә алып урнаштырыла</p>	
<p>2.15. Муниципаль хезмэт күрсәтүләрнең үтемлек һәм сыйфат күрсәткечләре, шул исәптән муниципаль хезмэт күрсәткәндә мөрәжәгать итүченең вазыйфаи затлар белән хезмәттәшлеге саны һәм аларның дөвамлылыгы, муниципаль хезмэт күрсәтүләрнең күпфункцияле үзегендә, дәүләти һәм муниципаль хезмәтләр күрсәтүнең күпфункцияле үзеге читтән торып эшләүчеләрендә муниципаль хезмэт күрсәтүләр мөмкинлеге, муниципаль хезмэт күрсәтү барышы турында мәгълүмат алу мөмкинлеге, шул исәптән мәгълүмати-коммуникация технологияләрен кулланып, мәгълүмат алу мөмкинлеге</p>	<p>Муниципаль хезмэт күрсәтүнең һәркем файдалана алырлык булуы һәм сыйфат күрсәткечләре:</p> <p>жәмәгать транспортынан файдалану зонасы урнашкан; белгечләрнең, шулай ук гариза бирүчеләрдән документлар кабул итү башкарыла торган бүлмәләрнең житәрлек санда булуы;</p> <p>«Интернет» челтәрендәге мәгълүмат стендларында, мәгълүмат ресурсларында, Бердәм дәүләт һәм муниципаль хезмәтләр порталында муниципаль хезмэт күрсәтү ысуллары, тәртибе һәм сроклары турында тулы мәгълүмат булу;</p> <p>инвалидларга хезмәтләрдән башкалар белән тигез дәрәжәдә файдаланырга комачаулаучы каршылыкларны узуда ярдәм итү.</p> <p>Түбәндә саналачак очрактар муниципаль хезмэт күрсәтү сыйфатын билгели:</p> <p>документлар кабул иткәндә һәм гариза бирүчеләргә документлар биргәндә чиратлар;</p> <p>муниципаль хезмэт күрсәтү срокларын бозулар;</p> <p>муниципаль хезмэт күрсәтүче муниципаль хезмәткәрләрнең гамәлләренә (гамәл кылмауларына) шикаятьләр;</p> <p>муниципаль хезмэт күрсәтүче муниципаль</p>	

	<p>хезмәткәрләрнең мөрәжәгать итүчеләргә карата тупас, игътибарсыз мөнәсәбәтенә карата шикаятьләр.</p> <p>Муниципаль хезмәт күрсәтү турында гариза биргәндә һәм муниципаль хезмәт күрсәтү нәтижәләрен алганда муниципаль хезмәт күрсәтүче вазыйфаи затның һәм гариза бирүченең бер тапкыр аралашуы күздә тотыла. Аралашуның дәвамлылыгы регламент белән билгеләнә.</p> <p>Муниципаль хезмәт дәүләт һәм муниципаль хезмәтләр күрсәтүнең күпфункцияле үзәгендә (алга таба - МФЦ) күрсәтелгәндә, КФҮнең читтәге эш урыннарында консультация, документлар кабул иткәндә һәм биргәндә КФҮ белгече КФҮ белгече башкара.</p> <p>Муниципаль хезмәт күрсәтү барышы турында мәгълүмат мөрәжәгать итүче тарафыннан Бердәм дәүләт һәм муниципаль хезмәтләр порталында, КФҮ сайтында алынырга мөмкин</p>	
<p>2.16. Муниципаль хезмәтне электрон формада күрсәтү үзенчәлекләре</p>	<p>Муниципаль хезмәтне электрон формада алу тәртибе турында консультацияне интернет- кабул итү яки Татарстан Республикасы дәүләт һәм муниципаль хезмәтләр порталы аша алырга мөмкин.</p> <p>Әгәр законда муниципаль хезмәт күрсәтү турында гаризаны электрон формада бирү каралган булса, гариза Татарстан Республикасы дәүләт һәм муниципаль хезмәтләр порталы <a href="http://uslugi.tatar.ru">http://uslugi.tatar.ru</a> яки бердәм дәүләт һәм муниципаль хезмәтләр (функцияләр) порталы <a href="http://www.gosuslugi.ru">http://www.gosuslugi.ru</a> аша бирелә</p>	



### **3. Административ процедураларның составы, эзлеклелеге һәм аларны үтәү тәртибенә таләпләр, шул исәптән административ процедураларны электрон рәвештә башкару үзенчәлекләре, шулай ук күп функцияле үзәкләрдә, дәүләти һәм муниципаль хезмәтләр күрсәтү күпфункцияле үзегенәң читтән торып эшләү урыннарында административ процедураларны башкару үзенчәлекләре**

3.1. Муниципаль хезмәт күрсәткәндә гамәлләрнең эзлеклелеген тасвирлау

3.1.1. Муниципаль хезмәт күрсәтү түбәндәге процедураларны үз эченә ала:

1) гариза бирүчегә консультация бирү;

2) гаризаны кабул итү һәм теркәү;

3) муниципаль хезмәт күрсәтүдә катнаша торган органнарға ведомствоара соратулар формалаштыру һәм жиберү;

4) ижтимагый торак комиссиясенә торак шартларын тикшерү;

5) шартнамә төзү һәм мөрәжәгать итүчегә муниципаль хезмәт күрсәтү нәтижәсен бирү.

3.1.2. Муниципаль хезмәт күрсәтү буенча гамәлләрнең эзлеклелеге блок-схемасы 3 нче кушымтада күрсәтелгән.

3.2. Гариза бирүчегә консультация бирү.

3.2.1. Мөрәжәгать итүче муниципаль хезмәтне алу тәртибе турында консультацияләр алу өчен шәхсән үзе, телефон һәм (яисә) электрон почта аша мөрәжәгать итәргә хокуклы.

Жирлек секретаре мөрәжәгать итүчегә, шул исәптән муниципаль хезмәт алу өчен тапшырыла торган документациянең составы, формасы һәм башка мәсьәләләр буенча консультация бирә һәм, кирәк булганда, гариза бланкын тутыруда ярдәм итә.

Әлеге пункт белән билгеләнә торган процедуралар гариза бирүче мөрәжәгать иткән көнне гамәлгә ашырыла.

Процедураларның нәтижәсе: тапшырыла торган документларның составы, формасы һәм рөхсәт алуның башка мәсьәләләре буенча бирелә торган консультацияләр.

3.3. Гаризаны кабул итү һәм теркәү

3.3.1. Мөрәжәгать итүче шәхсән, ышанычлы зат аша яисә КФҮ аша муниципаль хезмәт күрсәтү турында язма гариза бирә һәм әлеге Регламентның 2.5 пункты нигезендә документларны башкарма комитетта тапшыра. Документлар читтәге эш урыны аша тапшырылырга мөмкин. Читтәге эш урыннары исемлегә 4 нче кушымтада китерелгән.

Муниципаль хезмәт күрсәтү турында гариза электрон рәвештә Башкарма комитетында электрон почта аша яисә Интернет аша жиберелә. Электрон формада кәргән гаризаны теркәү билгеләнгән тәртиптә башкарыла.

3.3.2. Гаризаларны кабул итүче жирлек секретаре түбәндәгеләрне гамәлгә ашыра:

мөрәжәгать итүчеләрнең шәхесен билгеләү;

мөрәжәгать итүчеләрнең вәкаләтләрен тикшерү (ышанычнамә буенча гамәл кылган очракта);

әлеге Регламентның 2.5 пунктында каралган документларның булу-булмавын тикшерү;

тапшырылган документларның билгеләнгән таләпләргә туры килү-килмәвен тикшерү (документларның күчәрмәләрен тиешенчә ясау, документларда төзәтүләр, өстәп язучулар, сызылган сүзләр һәм башка килештерелмәгән төзәтүләрнең булмавы).

Кисәтүләр булмаган очракта, жирлек секретаре түбәндәгеләрне гамәлгә ашыра:

махсус журналда гаризалар кабул итү һәм теркәү;

мөрәжәгать итүчеләргә тапшырылган документлар кабул итү датасы, бирелгән керү номеры, муниципаль хезмәтне башкару датасы һәм вакыты турында тамга белән документлар күчермәләрен тапшыру;

гариза бирү жирлек башлыгына.

Документлар кабул итүдән баш тарту өчен нигезләр булган очракта, жирлек секретаре, документларны кабул итеп алучы, мөрәжәгать итүчегә гаризаны теркәү өчен каршылыклар барлыгы турында хәбәр итә һәм документларны кабул итүдән баш тарту өчен ачыкланган нигезләрнең эчтәлеген язма рәвештә аңлатып, документларны аңа кайтара.

Әлеге пункт белән билгеләнә торган процедуралар түбәндәге вакыт эчендә башкарыла:

гариза һәм документлар кабул итү – 15 минут эчендә;

гаризаны теркәү -кергән вакыттан бер көн эчендә.

Процедураларның нәтижәсе: жирлек башлыгына карауга юнәлтелгән кабул ителгән һәм теркәлгән гариза яисә мөрәжәгать итүчегә кайтарылган документлар.

3.3.3. Жирлек башлыгы гаризаны карый, башкаручыны билгели һәм гаризаны Башкарма комитетка жиберә.

Әлеге пункт белән билгеләнә торган процедура гариза теркәлгәннән соң бер көн эчендә гамәлгә ашырыла.

Процедураның нәтижәсе: башкаручыга жиберелгән гариза.

3.4. Муниципаль хезмәт күрсәтүдә катнашучы органнарга ведомствоара гарызнамәләр формалаштыру һәм жиберү

3.4.1. Жирлек секретаре ведомствоара электрон хезмәттәшлек системасы ярдәмендә электрон рәвештә түбәндәгеләрне бирү турында гарызнамә жиберә:

1) Аерым затның үзәндә булган (булган) күчәмсез мөлкәт объектларына хокуклары турында Бердәм дәүләт күчәмсез мөлкәт реестрыннан өзәмтәләр (гайләнең һәр әгъзасына);

10. Шәхси эшмәкәр булган затның керемнәре турында 3-НДФЛ формасы буенча мәгълүмат.

3) физик затның керемнәре турында 2-НДФЛ формасы буенча белешмәләр;

4) Күчәмсез мөлкәткә хокукларның һәм аның белән алыш-бирешләрнең Бердәм дәүләт реестрыннан күчәмсез милек объектына хокукларның күчүе турында (соңгы биш елда (Татарстан Республикасыннан читтә яшәгәндә) исемлекләр);

5) Йорт китабыннан өзәмтәләр (документ жирле үзидарә органнары тарафыннан бирелгән очракта);

6) социаль түләүләр алу турында белешмәләр;

7) Торак урынны яшәү өчен яраклы түгел дип тану турындагы карар.

Әлеге пункт белән билгеләнә торган процедуралар муниципаль хезмәт күрсәтү турында гариза килгән вакыттан алып бер эш көне эчендә гамәлгә ашырыла.

Процедураларның нәтижәсе: мәгълүмат бирү турында соратулар.

3.4.2. Ведомствоара электрон бәйләнеш системасы аша кергән соратулар нигезендә мәгълүматлар белән тәэмин итүче белгечләр соратып алына торган документларны (мәгълүматны) тапшыралар яки муниципаль хезмәт күрсәтү өчен кирәкле документ һәм (яки) мәгълүмат булмавы турында хәбәрнамәләр жиберәләр (алга таба – баш тарту турында хәбәрнамә).

Әлеге пункт белән билгеләнгән процедуралар түбәндәге срокларда гамәлгә ашырыла:

Росреестр белгечләре жибергән документлар (белешмәләр) буенча - өч эш көненнән дә артык түгел;

калган тәэминатчылар буенча – документ һәм мәгълүмат тапшыручы оешмага ведомствоара сорату кергән көннән алып биш көн эчендә, әгәр дә федераль законнар, Россия Федерациясе Хөкүмәтенең хокукый актлары һәм Татарстан Республикасының федераль законнар нигезендә кабул ителгән норматив-хокукый актлары белән

ведомствоара соратуға жавап әзерләу һәм жиберүнең башка сроклары билгеләнмәгән булса;

Процедураларның нәтижәсе: соралган белешмәләр, яки Башкарма комитетқа жиберелгән баш тарту турында хәбәрнамә.

3.5. Ижтимагый торак комиссиясенең торак шартларын тикшерү

3.5.1. жирик секретаре түбәндәгеләрне гамәлгә ашыра:

бирелгән документларда булган мәгълүматларның дәрәсләген тикшерә;

- гаиләнең исәп эшен рәсмиләштерә (барлык документларны аерым папкаға туплай);

әлеге Регламентның 2.9 пунктында каралган муниципаль хезмәт күрсәтүдән баш тарту өчен нигезләрнең булуын тикшерә.

Муниципаль хезмәт күрсәтүдән баш тарту өчен нигезләр булган очракта, жирик секретаре муниципаль хезмәт күрсәтүдән баш тарту турында бәяләмә әзерли. Бәяләмә хисап эшенә беркетеп куела;

- гаиләнең хисап эшен торак комиссиясе (алга таба – комиссия) каравына жиберә.

Әлеге пункт белән билгеләнгән процедуралар гарызнамәгә жаваплар алган мизгелдән соң өч көн эчендә гамәлгә ашырыла.

Процедуралар нәтижәсе: комиссия каравына юнәлтелгән үчет эше.

3.5.2. Комиссия секретаре мәрәжәгать итүченең торак шартларын тикшерүне уздыру эшен оештыра. Комиссия гаиләнең торак шартларын тикшерә һәм торак шартларын тикшерү акты тези, ул тикшерү уздырган затларның имзалары белән таныклана. Тикшерү акты башкарма комитет белгеченә жиберелә.

Әлеге пункт белән билгеләнгән процедуралар гариза алган вакыттан соң өч көн эчендә гамәлгә ашырыла.

Процедураларның нәтижәсе: торак шартларын тикшерү акты.

3.5.3. Жирик секретаре тапшырылган документлар һәм тикшерү акты нигезендә социаль наем шартнамәсе буенча торак урын бирү турында йә торак бирүдән баш тарту турында карар проектын әзерли һәм жирик башлығына жиберә.

Әлеге пункт белән билгеләнгән процедуралар алдагы процедура тәмамланганнан соң биш көн эчендә башкарыла.

Процедуралар нәтижәсе: карар проекты.

3.5.4. Жирик башлығы социаль наем шартнамәсе буенча торак урын бирү турында йә торак урын бирүдән баш тарту турында күрсәтмә раслый һәм башкарма комитетқа жиберә.

Әлеге пункт белән билгеләнгән процедура алдагы процедура тәмамланганнан соң бер көн эчендә башкарыла.

Процедураның нәтижәсе: боерык.

3.6. Шартнамә тезү һәм мәрәжәгать итүчегә муниципаль хезмәт нәтижәсен бирү

3.6.1. Кергән боерык нигезендә жирик секретаре:

торак урынын социаль наем шартнамәсе проектын (алга таба - шартнамә) яисә муниципаль хезмәт күрсәтүдән баш тарту турында хат проектын әзерли;

Әзерлекле документның проектын килештерә һәм имза салуга жирик башлығына жиберә.

Әлеге пункт белән билгеләнә торган процедуралар мәрәжәгать итүчегә карар бирелгән вакыттан ике көн эчендә гамәлгә ашырыла.

Процедураларның нәтижәсе: кул куюга юнәлдерелгән документ проекты.

3.6.2. Жирик башлығы килешүне яисә баш тарту турындагы хатны имзалай һәм Башкарма комитетқа жиберә.

Әлеге пункт белән билгеләнә торган процедуралар алдагы процедура тәмамланганнан соң бер көн эчендә гамәлгә ашырыла.

Процедуралар нәтижәсе: имзаланган килешү яки баш тарту турында хат.

3.6.3. Жирик секретаре:

гариза бирүчегә (аның вәкиленә) гаризада күрсәтелгән элемтә ысулыннан файдаланып дәүләт хезмәте күрсәтү нәтижәсендә хәбәр итә, муниципаль хезмәт нәтижәсен бирү датасын һәм вақытын хәбәр итә;

Теркәлү журналында килешүне терки, шартнамәдә биләгән торак урынның торак һәм гомуми мәйданын, килешү датасын һәм номерын күрсәтә.

Әлеге пункт белән билгеләнгән процедуралар документка кул куйган көндә җирлек башлыгы тарафыннан гамәлгә ашырыла.

Процедураның нәтижәсе: мөрәжәгать итүчегә хәбәр итү.

3.6.4. Җирлек секретаре мөрәжәгать итүчегә йә почта аша муниципаль хезмәт күрсәтүдән баш тарту турында хат җибәрә.

Мөрәжәгать итүчегә, килешүне имзалаганнан соң, имзаланган һәм килештерелгән шартнамәнең бер нөсхәсе мөрәжәгать итүчегә тапшыра, икенчесе башкарма комитетта катгый хисап бланкы буларак саклауга калдыра.

Әлеге пункт белән билгеләнә торган процедура түбәндәгечә башкарыла:

гариза бирүче шәхсән килгән очракта -15 минут эчендә;  
процедура тәмамланганнан соң, әлеге Регламентның 3.5 пунктында каралган җавап почта аша хат җибәргән очракта, бер көн эчендә.

Процедураның нәтижәсе: мөрәжәгать итүчегә бирелгән килешү яисә почта аша кире кагу турында хат.

3.7. КФҮ аша муниципаль хезмәт күрсәтү

3.7.1. Мөрәжәгать итүче муниципаль хезмәтне КФҮ алу өчен КФҮ дә, КФҮнең читтәге эш урынына мөрәжәгать итәргә хокуклы.

3.7.2. КФҮ аша муниципаль хезмәт күрсәтү билгеләнгән тәртиптә расланган КФҮ эше регламенты нигезендә гамәлгә ашырыла.

3.7.3. КФҮтән муниципаль хезмәт алуга документлар килгәндә, процедуралар әлеге Регламентның 3.3 - 3.6 пунктлары нигезендә башкарыла. Муниципаль хезмәт нәтижәсе күпфункцияле үзәккә җибәрелә.

3.8. Техник хаталарны төзәтү.

3.8.1. Муниципаль хезмәт нәтижәсе булган документта техник хата ачыкланган очракта, мөрәжәгать итүче башкарма комитетка тапшыра:

техник хатаны төзәтү турында гариза (5 нче кушымта);

мөрәжәгать итүчегә техник хатасы булган муниципаль хезмәт күрсәтү нәтижәсе буларак бирелгән документ;

техник хаталар булуны раслый торган юридик көчкә ия документлар;

Муниципаль хезмәт нәтижәсе булган документта күрсәтелгән белешмәләрдә техник хатаны төзәтү турында гариза гариза бирүче (аның вәкиле) шәхсән яки почта аша (шул исәптән электрон почта аша) яки дәүләт һәм муниципаль хезмәтләрнең бердәм порталы яки дәүләт һәм муниципаль хезмәтләр күрсәтү күпфункцияле үзәге аша бирелә.

3.8.2. Документлар кабул итү өчен җаваплы белгеч техник хатаны төзәтү турында гариза кабул итә, кушымта итеп бирелгән документлар белән гаризаны терки һәм аларны башкарма комитетка тапшыра.

Әлеге пункт белән билгеләнә торган процедура гариза теркәлгәннән соң бер көн эчендә гамәлгә ашырыла.

Процедураның нәтижәсе: җирлек секретаре каравына юнәлтелгән кабул ителгән һәм теркәлгән гариза.

3.8.3. Җирлек секретаре документлар карый һәм хезмәт нәтижәсе булган документка төзәтмәләр кертү максатларында әлеге Регламентның 3.6 пунктында каралган процедураларны гамәлгә ашыра һәм мөрәжәгать итүчегә (вәкаләтле вәкилгә) техник хата булган документның төп нөсхәсен төшереп калдыру өчен шәхсән рәсемгә

төшереп калдыру өчен, яисә мөрәжәгать итүчегә почта аша (электрон почта ярдәмендә) техник хата булган документның төп нөсхәсен алу мөмкинлеге турында хат жибәрә.

Әлеге пункт белән билгеләнә торган процедура, техник хата ачыкланганнан соң яки жибәрелгән хата турында теләсә кайсы кызыксынган заттан гариза алганнан соң, өч көн эчендә гамәлгә ашырыла.

Процедураның нәтижәсе: гариза бирүчегә тапшырылган (жибәрелгән) документ.

#### **4. Муниципаль хезмәт күрсәтүне контрольдә тоту тәртибе һәм формалары**

4.1. Муниципаль хезмәт күрсәтүнең тулылыгын һәм сыйфатын контрольдә тоту гариза бирүчеләрнең хокукларын бозу очраklarын ачыклауны һәм бетерүне, муниципаль хезмәт күрсәтү процедураларының үтәлешен тикшерүне, жирле үзидарәдә эшләүче вазыйфаи затларның гамәлләренә (гамәл кылмауларына) карата карарлар әзерләүне үз эченә ала.

Административ процедураларның үтәлешен контрольдә тоту формаларына түбәндәгеләр керә:

1) муниципаль хезмәт күрсәтү буенча документ проектларын тикшерү һәм килештерү. Тикшерү нәтижәсе булып проектларны имзалау тора;

2) билгеләнгән тәртиптә алып барыла торган эш башкаруны тикшерү;

3) муниципаль хезмәт күрсәтү процедураларының үтәлешенә билгеләнгән тәртиптә контроль тикшерүләр уздыру.

Контроль тикшерүләр план буенча (жирле үзидарә органы эшчәнлегенең ярты еллык яки еллык планнары нигезендә башкарыла) һәм планнан тыш булырга мөмкин. Тикшерүләр уздырганда муниципаль хезмәт күрсәтүгә (комплекслы тикшерүләр) бәйлә барлык мәсьәләләр дә яисә мөрәжәгать итүченең конкрет мөрәжәгәте буенча карала ала.

Муниципаль хезмәт күрсәткәндә һәм карар кабул иткәндә гамәлләрнең башкарылуын тикшереп торуну гамәлгә ашыру максатларында жирлек башлыгына муниципаль хезмәт күрсәтү нәтижәләре турында белешмәләр тапшырыла.

4.2. Муниципаль хезмәт күрсәтү буенча административ процедуралар тарафыннан билгеләнгән гамәлләр эзлеклелеге буенча агымдагы контроль Башкарма комитет житәкчесенең инфраструктура үсеше буенча урынбасары, муниципаль хезмәт күрсәтү буенча эшне оештыру өчен җаваплы, шулай ук инфраструктура үсеше бүлегә белгечләре тарафыннан башкарыла.

4.3. Агымдагы контрольне гамәлгә ашыручы вазыйфаи затлар исемлеге жирле үзидарә органнарының структур бүлекчәләре турындагы нигезләмәләр һәм вазыйфаи регламентлар белән билгеләнә.

Үткәрелгән тикшерүләр нәтижәләре буенча гариза бирүчеләрнең хокуклары бозылу очраklары ачыкланган очракта, гаепле затлар Россия Федерациясе законнары нигезендә җаваплылыкка тартыла.

4.4. Жирле үзидарә органы житәкчесе гариза бирүчеләр мөрәжәгатьләрен вакытында карап тикшермәгән өчен җаваплы.

Жирле үзидарә органының структур бүлекчәсе житәкчесе (житәкче урынбасары) әлеге Регламентның 3 бүлегендә күрсәтелгән административ гамәлләрне вакытында һәм (яки) тиешенчә үтәмәгән өчен җаваплы.

Муниципаль хезмәт күрсәтү барышында кабул ителә торган (гамәлгә ашырыла торган) карарлар һәм гамәлләр (гамәл кылмау) өчен вазыйфаи затлар һәм башка муниципаль хезмәткәрләр законда билгеләнгән тәртиптә җаваплы.

4.5. Гражданныр, аларның берләшмәләре һәм оешмалары ягыннан муниципаль хезмәт күрсәтүне тикшереп тору муниципаль хезмәт күрсәткәндә, муниципаль хезмәт күрсәтү тәртибе турында тулы, актуаль һәм дәрәс мәгълүмат алганда һәм муниципаль

хезмэт күрсәтү барышында мөрәжәгатьләрне (шикаятьләрне) судка кадәр карау мөмкинлеге булганда эшчәнлекнең ачыклығы ярдәмендә гамәлгә ашырыла.

**Муниципаль хезмэт күрсәтүче органнарның, шулай ук аларның вазыйфаи затларының, муниципаль хезмәткәрләренең карарларына һәм гамәлләренә (гамәл кылмауларына) карата судка кадәр (судтан тыш) шикаять бирү тәртибе**

5.1. Муниципаль хезмәттән файдаланучылар муниципаль хезмэт күрсәтүдә катнашучы Комитет хезмәткәрләренең гамәлләренә (гамәл кылмауларына) судка кадәрге тәртиптә Башкарма комитетка шикаять бирергә хокуклы.

Гариза бирүче түбәндәге очракларда шикаять белән мөрәжәгать итә ала:

1) гариза бирүченең муниципаль хезмэт күрсәтү турындагы гаризасын теркәү вакытын бозу;

2) муниципаль хезмэт күрсәтү вакытын бозу;

3) мөрәжәгать итүченең муниципаль хезмэт күрсәтү өчен Россия Федерациясе, Татарстан Республикасы, Арча муниципаль районы норматив хокукый актларында каралмаган документларын таләбе;

4) гариза бирүчедән муниципаль хезмэт күрсәтү өчен Россия Федерациясе, Татарстан Республикасы норматив хокукый актлары, муниципаль хокукый актлар белән каралган документларны кабул итүдән баш тарту;

5) федераль законнарда һәм алар нигезендә кабул ителгән Россия Федерациясенең, Татарстан Республикасының, Арча муниципаль районының башка норматив хокукый актларында баш тартсалар, муниципаль хезмэт күрсәтүдән баш тарту;

6) муниципаль хезмэт күрсәткәндә гариза бирүчедән Россия Федерациясе, Татарстан Республикасы, Арча муниципаль районы норматив-хокукый актлары белән билгеләнмәгән түләүне таләп итү;

7) Башкарма комитетның, Башкарма комитетның вазыйфаи затының муниципаль хезмэт күрсәтү нәтижәсендә бирелгән документларда жибәрелгән хаталарны һәм ялгышларны төзәтүдән баш тартуы яисә мондый төзәтмәләрнең билгеләнгән срогын бозу.

5.2. Шикаять язмача кәгазьдә яки электрон формада бирелә.

Шикаятьне почта аша, күпфункцияле үзәк аша, "Интернет" мәгълүмат-телекоммуникация челтәреннән файдаланып, Арча муниципаль районының рәсми сайтыннан (<http://www.Arsk.tatarstan.ru>), Татарстан Республикасының дәүләти һәм муниципаль хезмәтләр бердәм порталынан (<http://uslugi.tatar.ru/>), Дәүләти һәм муниципаль хезмәтләр (функцияләр) Бердәм порталынан (<http://www.gosuslugi.ru/>) файдаланырга, шулай ук мөрәжәгать итүчене шәхсән кабул иткәндә кабул итәргә мөмкин.

5.3. Шикаятьне карау срогы-аны теркәгән көннән соң унбиш эш көне эчендә. Муниципаль хезмэт күрсәтүче органның, муниципаль хезмәтне күрсәтүче органдагы вазыйфаи затның мөрәжәгать итүчедән документларны кабул итүдән баш тартуына яисә жибәрелгән басма хаталарны һәм хаталарны төзәтүдә яисә мондый төзәтүләрнең билгеләнгән срогы бозылган очракта - аны теркәгән көннән алып биш эш көне эчендә кире кагылган очракта.

5.4. Шикаятьтә түбәндәге мәгълүмат булырга тиеш:

1) карарларына һәм гамәлләренә (гамәл кылмауларына) карата шикаять белдерелә торган хезмэт күрсәтүче органның, хезмэт күрсәтүче органның вазифаи затының яисә муниципаль хезмәткәрнең исем-атамасы;

2) мөрәжәгать итүче- физик затның фамилиясе, исеме, атасының исеме (соңгысы - булган очракта), яшәү урыны турында белешмәләр, мөрәжәгать итүче- юридик затның урнашу урыны турында белешмәләр, шулай ук элемент өчен телефон номеры (номерлары), электрон почта адресы (булган очракта) һәм мөрәжәгать итүчегә җавап жибәрелергә тиешле почта адресы (булганда);

3) муниципаль хезмэт күрсәтә торган органның, муниципаль хезмэт күрсәтә торган органның вазифаи затының яки муниципаль хезмәткәрнең шикаять белдерелә торган карарлары һәм гамәлләре (гамәл кылмаулары) турында мәгълүматлар;

4) мөрәжәгать итүченең хезмәт күрсәтә торган органның, хезмәт күрсәтә торган органның вазифаи затының яисә муниципаль хезмәткәрнең карары һәм гамәле (гамәл кылмавы) белән килешмәвенә нигез булган дәлилләр.

5.5. Шикаяткә анда бәян ителгән хәлләрне раслый торган документларның күчermәләре беркетеп бирелергә мөмкин. Бу очракта шикаяттә аңа беркетеп бирелә торган документлар исемлегә китерелә.

5.6. Шикаяткә муниципаль хезмәт күрсәтүче имза сала.

5.7. Шикаятне карау нәтижеләре буенча (жирлек башлыгы түбәндәге карарларның берсен кабул итә:

1) шикаятне канәгатьләндерә, шул исәптән кабул ителгән карарны гамәлдән чыгару, хезмәт күрсәтү нәтижәсендә бирелгән документларда хезмәт күрсәтүче орган тарафыннан җибәрелгән басма хаталарны һәм хаталарны төзәтү, мөрәжәгать итүчегә түләтү Россия Федерациясе норматив хокукый актларында, Татарстан Республикасы норматив хокукый актларында каралмаган акчаларны кире кайтару рәвешендә, шулай ук башка рәвешләрдә;

2) шикаятне канәгатьләндерүдән баш тарта.

Әлеге пунктта күрсәтелгән карар кабул ителгән көннән соң килә торган көннән дә соңга калмыйча, гариза бирүчегә язма рәвештә һәм, гариза бирүченең теләге буенча, электрон формада шикаятне карап тикшерү нәтижеләре турында дәлилленгән җавап җибәрелә.

5.8. Шикаятне карап тикшерү барышында яисә нәтижеләре буенча административ хокук бозу яисә жинаятьләр составы билгеләре ачыкланган очракта, шикаятләрне карау вәкаләтләре бирелгән вазифаи зат булган материалларны кичекмәстән прокуратура органнарына җибәрә.

\_\_\_\_\_  
(муниципаль берәмлекнең жирле үзидарә органы  
исеме )

\_\_\_\_\_  
(алга таба-гариза бирүче).  
(физик затлар өчен - фамилиясе, исеме, атасының  
исеме, паспорт мәгълүматлары, яшәү урыны буенча  
теркәлү, телефон)

Гариза

муниципаль милектәге торак урынны гражданданга социаль наем шартнамәсе буенча бирү  
турында

Сездән социаль наем шартнамәсе буенча торак бина бирүегезне сорыйм:

Торак урыны адресы: \_\_\_\_\_ муниципаль район (шәһәр округы),  
\_\_\_\_\_ ав., \_\_\_\_\_ урамы \_\_\_\_\_ йорт.

Гаризага түбәндәге документларның күчермәләре теркәлә:

- 1) Мөрәжәгать итүче гражданның һәм аның гаилә әгъзаларының паспорты күчермәләре яисә шәхесен таныкмый торган башка документлар;
- 2) Мөрәжәгать итүче гражданның гаилә составы турындагы документлар күчермәләре (туу турында таныклык, никахлашу турында таныклык, уллыкка (кызлыкка) алу турында карар, гаилә әгъзасы итеп тану турында суд карары һ.б.);
- 3) Граждандан-мөрәжәгать итүче һәм аның гаилә әгъзалары биләгән торак урыннан файдалану хокукын раслый торган документлар күчермәләре (шартнамә, ордер, торак урынны бирү турында карар һәм башка документлар);
- 4) мөрәжәгать итүче гражданны йә аның гаилә әгъзасын торак урыны бирү хокукына ия граждандан категориясенә торак законнары нигезендә чираттан тыш кертәргә нигез бирә торган документлар:

Дәвалау медицина учреждениесеннән медицина белешмәсе - хроник авыруның авыр формасы белән авыручы, Россия Федерациясе Хөкүмәте тарафыннан вәкаләт бирелгән федераль башкарма хакимият органы тарафыннан расланган исемлек буенча аның белән бергә яшәү мөмкин булмаган авыру гражданның гаиләсе составында булганда;

- опекун билгеләү турында опека һәм попечительлек органнарыннан белешмә - хокукка сәләтсез граждан исеменнән гамәлдә булган опекун тарафыннан исәпкә алу турында гариза имзаланган очракта;

- ятим балаларның һәм ата-ана тәрбиясеннән мәхрүм калган балаларның, ятим балалар һәм ата-ана тәрбиясеннән мәхрүм калган балалар исәбендәге затларның белем бирү һәм башка учреждениеләрдә, шул исәптән социаль хезмәт күрсәтү учреждениеләрендә, тәрбиягә алган гаиләләрдә, гаилә тибындагы балалар йортларында булу-булмавын, опеканы (попечительлекне) туктатканда, шулай ук Россия Федерациясе Кораллы Көчләрендә хезмәт тәмамланганнан соң яисә ирегәннән мәхрүм итү



рәвешендәге җазаны үтәүче учреждениеләрдән кайтканнан соң статусын раслаучы документлар.

5) йорт кенәгәсеннән өзәмтә (әгәр документ коммерция оешмалары тарафыннан бирелә икән);

6) граждән-мөрәҗәгать итүче һәм аның гаилә әгъзалары биләгән торак урыннан файдалану хокукын раслый торган документлар күчәрмәләре (шартнамә, ордер, торак урын бирү турында карар һәм башка документлар);

7) 31-ТРЗ номерлы Татарстан Республикасы Законының 12, 18, 19 статьяларында күрсәтелгән башка документлар (граждәннарны аз керемлеләр дип тану өчен).

Сорату буенча документларның төп нөсхәләрен тапшырырга тиешмен.

---

(дата)

---

(имза)

---

(ФИАИ)

Типлаштырылган шартнамә

№ \_\_\_\_\_

\_\_\_\_\_ "\_\_\_" \_\_\_\_\_ 20\_\_ ел  
(муниципаль берәмлек исеме) (дата, ай, ел)

\_\_\_\_\_,  
(Россия Федерациясе дәүләт хакимиятенең вәкаләтле органы, Россия Федерациясе субъекты дәүләт хакимияте органы, жирле үзидарә органы йә затның башка идарәче органы исеме)

торак урын милекчесе исеменнән гамәлдә булган

(милекчене күрсәтергә: Россия Федерациясе, Россия Федерациясе субъекты, муниципаль берәмлек)

\_\_\_\_\_  
(вәкаләтле документның исеме)

алга таба Наймодатель дип аталучы, бер яктан, һәм  
гражданин(ка) \_\_\_\_\_

(фамилиясе, исеме, атасының исеме)

алга таба Наниматель дип аталучы, икенче яктан, торак урынын "\_\_\_" \_\_\_\_\_ 200\_\_ ел  
№ \_\_\_\_\_ түбәндәгеләр турында чын килешү төзегәннәр.

### I. Шартнамә предметы

1. Наймодатель Нанимательгә һәм аның гаилә әгъзаларына \_\_\_\_\_ өлешсез биләүгә һәм  
аннан файдалануга изоляцияләнгән торак бина тапшыра.

(дәүләт, муниципаль - кирәкле күрсәткечләр)

Милеккә \_\_\_\_\_ бүлмәләрдән (ы) тора, ул \_\_\_\_\_  
гомуми майданы \_\_\_\_\_ кв. метр булган фатир (йорт), шул исәптән торак  
\_\_\_\_\_ кв. метр, адресы буенча: \_\_\_\_\_

№ \_\_\_\_\_ йорты, \_\_\_\_\_ корпусы, анда яшәү өчен \_\_\_\_\_ фатиры, шулай  
ук коммуналь хезмәтләр өчен түләүне тәэмин итә:

(электр

белән тәэмин итү, газ белән тәэмин итү, шул исәптән

\_\_\_\_\_ баллоннарда газ, салкын су белән тәэмин итү, су агызу

\_\_\_\_\_ (канализация), кайнар су һәм жылылык белән тәэмин итү (жылылык),

\_\_\_\_\_ шул исәптән каты ягулык сатып алу һәм илтөп жөткерү

\_\_\_\_\_ мичтә жылыту - кирәклесен сызарга

2. Бирелә торган торак урынының, аның техник халәтенең, шулай ук андагы санитар-  
техник һәм башка жиһазларның характеристикасы торак урынынның техник паспортында  
күрсәтелгән.

3. Наниматель белән бергә торак бинага түбәндәге гаилә әгъзалары урнаша:

1) \_\_\_\_\_;

гаилә әгъзасының фамилиясе, исеме, атасының исеме һәм туганлык дәрәжәсе)

2) \_\_\_\_\_;

гаилә әғзасының фамилиясе, исеме, атасының исеме һәм туганлык дәрәжәсе)  
3) \_\_\_\_\_.  
гаилә әғзасының фамилиясе, исеме, атасының исеме һәм туганлык дәрәжәсе)

## II. Якларның бурычлары

### 4. Яллаучы түбәндәгеләргә бурычлы:

а) агымдагы ремонт үткәрелгән торак бина яшәү өчен яраклы торак бина әлеге шартнамәгә кул куйган көннән алып 10 көннән дә артмаган вакыт эчендә Наймодательдән, торак бина яңа файдалануга тапшырылган торак фондына тапшырылган очрактардан тыш (акт социаль наем шартнамәсенәң актлар төзү датасын, реквизитларын гына үз эченә алырга тиеш, аның буенча торак бина тапшырыла, торак урынның төзеклеге турында белешмәләр, шулай ук акт имзаланган мизгелгә андагы санитар-техник һәм башка жиһазлар, агымдагы ремонт уздыру датасына, торак бинаның шөһәр яны булуы турында белешмәләр, акты төзегән яклар имзалары;

б) торак биналардан файдалану кагыйдәләрен үтәргә;

в) торак урыннан аның билгеләнеше нигезендә файдалану;

г) торак урынны, андагы санитар-техник һәм башка жиһазларны төзек хәлдә тотарга, аларның сакланышын тәмин итәргә. Торак бинаның яисә андагы санитар-техник һәм башка жиһазларның төзексезлеге ачыкланганда, аларны кичекмәстән бетерү өчен мөмкин булган чаралар күрергә һәм, кирәк булса, алар турында Наймодательгә яисә тиешле идарәче оешмага хәбәр итәргә;

д) торак урынны, күпфатирлы йортта гомуми мөлкәтне, төзекләндерү объектларын чиста һәм тәртиптә тоту;

е) биләгән торак урынына агымдагы ремонт ясарга.

Наниматель үз хисабына башкара торган торак бинаны ремонтлауга түбәндәгә эшләр керә: стеналарны, түшәмнәрне, идәннәрне буяу, ишекләрне буяу, тәрәзә төпләрен, тәрәзә төпләрен, радиаторларны алыштыру, шулай ук тәрәзә һәм ишек приборларын алыштыру, квартал эчендәгә инженерлык жиһазларын (электр чыбыкларын, салкын һәм кайнар су белән тәмин итү, жылылык, газ белән тәмин итү) ремонтлау.

Күрсәтелгән эшләрне үтәү күпфатирлы йортта гомуми мөлкәтнең яисә андагы жиһазларның аерым конструктив элементларының төзексезлегенә бәйле булса йә йортны капитал ремонтлау белән бәйле булса, алар Наймодатель хисабына тәкъдим ителгән оешма хисабына житештерелә;

ж) Россия Федерациясенәң торак законнарында каралган тиешле килештерүләр алмыйча торак урынны үзгәртеп коруны һәм (яисә) яңадан планлаштыруны башкарырга;

з) Россия Федерациясе законнары нигезендә расланган бәяләр һәм тарифлар буенча торак урыны һәм коммуналь хезмәтләр өчен билгеләнгән тәртиптә түләүне үз вакытында һәм тулы күләмдә кертергә.

Торак урыны һәм (яисә) коммуналь хезмәт күрсәтүләр өчен билгеләнгән срокта түләnmәгән очракта, Наниматель Наймодательгә Россия Федерациясе Торак кодексында билгеләнгән күләмдә пеня түли, бу исә Нанимательне тиешле түләүләрне түләүдән азат итми;

и) үз гаиләсе әғзалары белән Россия Федерациясе Торак кодексында билгеләнгән тәртиптә ул яши торган йортка капитал ремонт яисә реконструкция ясау вакытына (Нанимательне күчереп утыртмыйча ремонт яисә реконструкцияләү башкарылмый торган) Наймодатель биргән торак бинага күченергә;

к) әлеге шартнамәне өзгәндә билгеләнгән срокларда азат итәргә һәм актта Наймодательне төзек хәлдә торак бина, андагы санитар-техник һәм башка жиһазлар тапшырырга, Наниматель башкармаган һәм аның вазыйфаларын башкаруга керә торган торак урын, андагы санитар-техник һәм башка жиһазларның бәясен түләргә яисә аны үз исәбенә житештерергә, шулай ук торак урыны һәм коммуналь хезмәтләр өчен түләү буенча бурычны капларга;

л) Наймодатель яисә ул вәкаләт биргән затларның, торак бинаның техник һәм санитария торышын, андагы санитар-техник һәм башка жиһазларны карау өчен, шартнамә өзелгән очракта, ә аварияләрне бетерү өчен теләсә кайсы вакытта әлеге шартнамә белән алдан килештерелгән торак бинага кирәкле ремонт эшләрен башкару өчен, ә аварияләрне бетерү өчен керү өчен керү;

м) Наймодательгә социаль наем шартнамәсе буенча торак урыннан файдалану хокукын бирә торган нигезләрнең һәм шартларның үзгәрүе турында мондый үзгәрешләр булган көннән алып 10 эш көннәннән дә соңга калмыйча хәбәр итәргә;

н) Россия Федерациясе Торак кодексында һәм федераль законнарда каралган башка бурычлар тотарга.

5. Наймодатель түбәндәгеләргә бурычлы:

а) әлеге шартнамәгә кул куйган көннән алып 10 көн эчендә Нанимательгә башка затларның хокукларыннан ирәкле булган һәм яшәү өчен яраклы торак урынны янғын куркынычсызлыгы таләпләренә җавап бирә торган халәттә санитария-гигиена, экология һәм башка таләпләргә җавап бирә торган хәлдә тапшырырга;

б) социаль наем шартнамәсе буенча тапшырылган торак урыны урнашкан күпфатирлы йортта гомуми мөлкәтне тиешле тәртиптә тотуда һәм ремонтлауда катнашу;

в) торак бинага капитал ремонт ясарга.

Наниматель торак урыны өчен түләүне киметүне яисә күпфатирлы йортта файдалануга тапшырылган торак урынны, күпфатирлы йортта гомуми мөлкәтне, торак бинадагы санитар-техник һәм башка жиһазларны үз вакытында ремонтлауны башкару бурычларын Наймодатель үз сайлавы буенча торак урын өчен түләүне киметүне, яисә күпфатирлы йортта торак урыны һәм (яисә) гомуми мөлкәт кимчеләкләрен бетерүгә, йә күрсәтелгән вазыйфаларны тиешенчә үтәмәгән яисә үтәмәгән зыянны каплауны таләп итәргә хокуклы;

г) Нанимательгә һәм аның гаилә әгъзаларына Россия Федерациясе Торак кодексында каралган тәртиптә йортны капитал ремонтлау яисә реконструкцияләү (Нанимательне эштән чыгармыйча ремонтлау яисә реконструкцияләү башкарылмаган очракта) вакытында маневр фондының санитария һәм техник таләпләргә җавап бирә торган торак бинасын бирергә.

Нанимательне һәм аның гаилә әгъзаларын маневр фондының торак бүлмәсенә күчерү (капитал ремонт яисә реконструкция тәмамланганнан соң) Наймодатель акчалары исәбеннән башкарыла;

д) эшләр башланганчы 30 көннән дә соңга калмыйча Нанимательгә капитал ремонт яисә реконструкция үткөрү турында мәгълүмат бирергә;

е) өйне, андагы санитар-техник һәм башка жиһазларны кышкы шартларда эксплуатацияләүгә үз вакытында эзерләүдә катнашырга;

ж) Нанимательгә әлеге килешүдә каралган тиешле сыйфатлы коммуналь хезмәтләр күрсәтүне тәмин итәргә;

з) күрсәтелә торган торак-коммуналь хезмәтләрнең сыйфатын тикшереп торырга;

и) торакны карап тоту, ремонтлау, торак урыннарны наем бәяләре, коммуналь хезмәт күрсәтүләргә тарифлар, куллану нормативлары, күрсәтелгән торак-коммуналь хезмәтләр өчен исәпләүләр тәртибе үзгәргән көннән алып 3 эш көне эчендә бу хакта Нанимательгә мәгълүмат бирергә;

к) хезмәт күрсәткән һәм тиешле булмаган сыйфатлы эшләр башкарган һәм (яисә) билгеләнгән дөвамлылыктан артыграк өзекләкләр булган очракта, вәкаләтле затка торак урыны һәм коммуналь хезмәтләр өчен түләүне яңадан санауны башкарырга яисә йөкләргә;

л) әлеге шартнамә өзелгәннән соң Нанимательнең торак урынын билгеләнгән вакытта тапшыру акты буенча торак урынын кабул итәргә;

м) Россия Федерациясе законнарында каралган башка бурычлар тотарга.

### III. Якларның хокуклары

6. Наниматель түбэндәгеләргә хокуклы:

а) күпфатирлы йортның гомуми мөлкәтеннән файдаланырга;

б) Россия Федерациясе законнарында билгеләнгән тәртиптә башка затларның торак урыннарына урнаштырырга, вакытлыча яшәүчеләрнең торак бинасында яшәүне рөхсәт итәргә, торак урынны күтәртәргә, биләп торган торак урынны алмаштырырга яисә алыштырырга.

Балигъ булмаган балаларын ата-аналарына урнаштыру, гаиләнең башка әгъзаларының һәм Наймодательнең ризалыгы таләп ителми;

в) ул һәм аның гаилә әгъзалары вакытлыча булмаганда торак урынга хокукны саклап калу;

г) Наймодательдән күпфатирлы йортта гомуми мөлкәтне карап тотуда тиешле катнашуын тәэмин итүче торак урынны капитал ремонтлауны үз вакытында үткөрүне, шулай ук әлеге шартнамәдә каралган тиешле сыйфатлы коммуналь хезмәтләр күрсәтүне таләп итәргә;

д) Россия Федерациясе законнарында билгеләнгән очракларда Наниматель белән бергә яшәүче гаилә әгъзаларының язма ризалыгы белән әлеге шартнамәне үзгәртүне таләп итәргә;

е) Наниматель белән бергә яшәүче гаилә әгъзаларының язма ризалыгы белән әлеге килешүне теләсә кайсы вакытта өзәргә;

ж) Россия Федерациясе Торак кодексында һәм федераль законнарда каралган торак урыннан файдалану буенча башка хокукларны гамәлгә ашырырга.

7. Наниматель гаиләсенәң аның белән бергә яшәүче әгъзалары Наниматель белән әлеге шартнамәдән килеп чыга торган хокук һәм бурычларга тигез хокуклы. Гаиләнең хокукка сәләтле әгъзалары Наниматель белән әлеге шартнамәдән килеп чыга торган йөкләмәләр буенча теләктәшлек күрсәтә.

8. Наймодатель түбэндәгеләргә хокуклы:

а) торак урыны һәм коммуналь хезмәтләр өчен түләүне үз вакытында кертүне таләп итәргә;

б) торак бинаның техник һәм санитар торышын, андагы санитар-техник һәм башка жиһазларны карау өчен, шартнамә өзәлгән очракта, ә һәлакәтләрне бетерү өчен - теләсә кайсы вакытта торак бинага әлеге шартнамәнең яклары белән алдан килештерелгән вакытка кертүне таләп итәргә;

в) Наниматель биләгән гражданның аның белән бергә яшәүче гаилә әгъзалары сыйфатында торак урынын урнаштыруны тыю, әгәр мондый хәлгә килгәннән соң гаиләнең 1 әгъзасына тиешле торак урынның гомуми майданы исәпкә алу нормасыннан кимрәк булса.

#### IV. Шартнамәне үзгәртү, өзү һәм туктату тәртибе

9. Әлеге шартнамә яклар килешүе буенча Россия Федерациясе законнарында билгеләнгән тәртиптә теләсә кайсы вакытта үзгәртеләргә яисә өзәлгәргә мөмкин.

10. Нанимательне һәм аның гаилә әгъзаларын башка яшәү урынына чыгарганда әлеге шартнамә читкә киткән көннән соң өзәлгән дип санала.

11. Наймодатель таләбе буенча әлеге шартнамә түбәндәге очракларда суд тәртибендә өзәлгәргә мөмкин:

а) Наниматель тарафыннан торак урынын тиешле максатларда файдаланмау;

б) Наниматель тарафыннан яисә үзе җавап биргән башка гражданның тарафыннан торак урынны җимерү яисә зарарлау;

в) күршеләрнең хокукларын һәм законлы мәнфәгатьләрен системалы рәвештә бозу, ул бер торак бинада бергә яшәү мөмкинлеген чикли;

г) Нанимательнең торак урыны һәм (яисә) коммуналь хезмәтләр өчен 6 айдан артык түләмәве.

12. Өлеге шартнамә Россия Федерациясе Торак кодексында каралган башка очрақларда суд тәртибендә өзелергә мөмкин.

#### V. Башка шартлар

13. Өлеге шартнамә буенча яқлар арасында барлыкка килергә мөмкин бәхәсләр Россия Федерациясе законнарында каралган тәртиптә хәл ителә.

14. Өлеге шартнамә 2 нөсхәдә төзелгән, аларның берсе Наймодательнең, икенчесе Нанимательнең.

Наймодатель

(имза)

Наниматель

(имза)

Мөһер урыны



## Муниципаль хезмәт күрсәтү буенча гамәлләрнең эзлеклелеге блок-схемасы

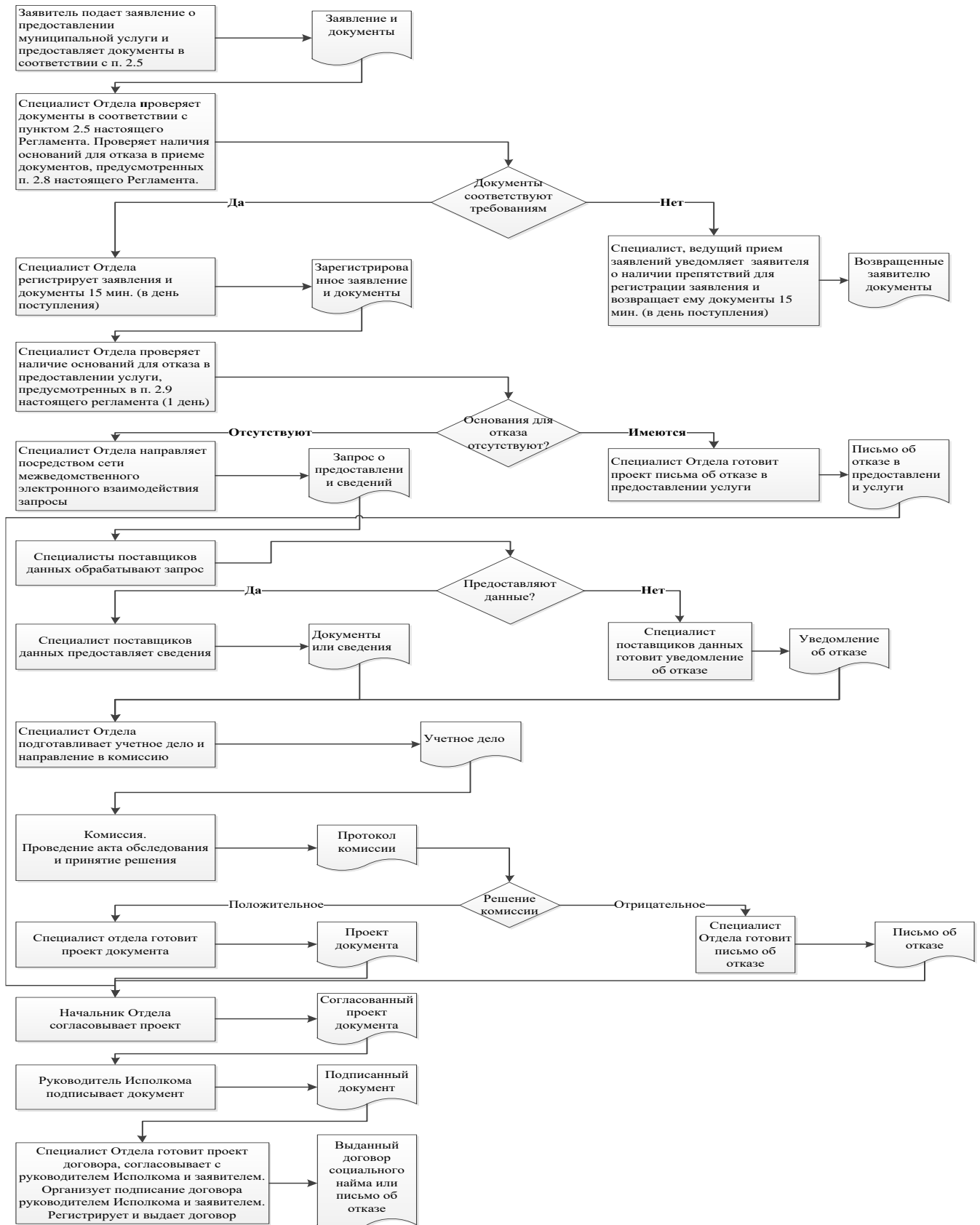



## Читтәге эш урыннары исемлеге һәм документларны кабул итү графигы

№ т/б	читтәге	Хезмәт күрсәтүче торак пунктлар	документлар кабул итү графигы

\_\_\_\_\_  
муниципаль районы  
Башкарма комитеты житэкчесенә

**Гариза  
техник хаталарны төзөтү турында**

Муниципаль хезмәт күрсәтүдә жибәрелгән хата турында хәбәр итәм

(хезмәт күрсәтү исеме)

Язылган: \_\_\_\_\_

Дәрәс мәгълүмат: \_\_\_\_\_

Жибәрелгән техник хатаны төзөтүгезне һәм муниципаль хезмәт күрсәтү нәтижәсе булган документка тиешле үзгәрешләр кертүгезне сорыйм.

Түбәндәге документларны беркетәм:

- 1.
- 2.
- 3.

Техник хатаны төзөтү турындагы гаризаны кире кагу турында карар кабул ителгән очракта, әлеге карарны түбәндәге ысул белән жибәрүгезне сорыйм:

электрон документны E-mail адресына жибәрү юлы белән: \_\_\_\_\_;

кәгазьдә расланган күчermә рәвешендә почта аша почта жибәрелгән адрес буенча:

Муниципаль хезмәт күрсәтү максатыннан, алар нигезендә муниципаль хезмәт күрсәтү торган орган тарафыннан карарлар кабул ителүне исәпкә алып, шул исәптән автоматлаштырылган тәртиптә, шәхси мәгълүматларны эшкәртүгә (жыю, системага салу, туплау, саклау, тәгаенләү (яңарту, үзгәртү), файдалану, тарату (шул исәптән тапшыру), шәхессезләндерү, ябу, шәхси мәгълүматларны юк итү, шулай ук муниципаль хезмәт күрсәтү кысаларында шәхси мәгълүматларны эшкәртү өчен кирәкле булган башка гамәлләр) үземнең ризалыгымны, шулай ук минем тарафтан вәкаләт бирелгән затның ризалыгын раслыйм.

Әлеге гаризага кертелгән, минем шәхесемә һәм мин тәкъдим иткән затка кагылышлы, шулай ук минем тарафтан түбәндә кертелгән белешмәләрнең дәрәс булуын раслыйм. Гаризага беркетелгән документлар (документларның күчermәләре) Россия Федерациясе законнары белән билгеләнгән таләпләргә туры килә, гариза биргән вакытта бу документлар гамәлдә һәм андагы мәгълүматлар дәрәс.

Миңа күрсәтелгән муниципаль хезмәтнең сыйфатын бәяләү буенча \_\_\_\_\_ телефоны аша сораштыруда катнашырга ризалыгымны бирәм.

\_\_\_\_\_  
(дата)  
исеме)

\_\_\_\_\_  
(имза) (фамилиясе, исеме, атасының

**Муниципаль хезмәт күрсәтү өчен җаваплы һәм аның үтәлешен контрольдә тотуны  
гамәлгә ашыручы вазыйфаи затларның реквизитлары**

**Утар-Аты авыл җирлеге башкарма комитеты**

Вазыйфа	Телефоны	Электрон адресы
Секретарь	<b>884366 50-3-31</b>	Utat.Ars@tatar.ru

**Арча муниципаль районының Утар-Аты авыл җирлеге Советы**

Вазыйфа	Телефоны	Электрон адресы
Башкарма житәкчесе	<b>884366 50-3-31</b>	Utat.Ars@tatar.ru

Татарстан Республикасы Арча муниципаль районының Утар-Аты авыл җирлеге башкарма комитетының  
«09» октябрь 2017 ел, № 32  
карарына 6 нчы кушымта

## **Муниципаль берәмлек чикләрендә тулысынча яисә өлешчә уза торган маршрутлар буенча авыр йөкләрне, эре габаритлы йөкләрне автомобиль белән ташуга рөхсәт бирү буенча муниципаль хезмәт күрсәтүнең административ регламенты**

### **1. Гомуми нигезләмәләр**

1.1. Муниципаль хезмәт күрсәтүнең әлеге административ регламенты (алга таба - Регламент) Арча муниципаль районы Утар-Аты авыл җирлеге чикләрендә тулысынча яисә өлешчә җирле әһәмияттәге юллар буйлап узучы маршрутлар буенча автомобиль йөртүгә рөхсәт бирү буенча муниципаль хезмәт күрсәтү стандартын һәм тәртибен (алга таба - муниципаль хезмәт) билгели.

1.2. Муниципаль хезмәттән файдаланучылар: физик һәм юридик затлар (алга таба-мөрәҗәгать итүче, гариза бирүче).

1.3. Муниципаль хезмәт Татарстан Республикасы Арча муниципаль районының Утар-Аты авыл җирлеге башкарма комитеты (алга таба - Башкарма комитет) тарафыннан күрсәтелә.

Муниципаль хезмәт башкаручысы - “Башкарма комитет”.

1.3.1. Башкарма комитетның урнашкан урыны: Утар-Аты авылы, Кооператив урам, 22 йорт

Эш графигы:

дүшәмбе - пәнҗешәмбе: 8.00 сәгатьтән 17.00 сәгатькә кадәр;

җомга: 8.00 сәгатьтән 17.00 сәгатькә кадәр;

ял көннәре: шимбә, якшәмбе

Ял итү һәм ашау өчен тәнәфес вакыты эчке хезмәт тәртибе кагыйдәләре белән билгеләнә.

Белешмә өчен телефон 88436650331.

Узу шәхесне таныклау документлары буенча.

1.3.2. Муниципаль районның рәсми сайты “Интернет” мәгълүмат-телекоммуникация челтәрендә (алга таба - “Интернет” челтәре): (<http://www.Arsk.tatar.ru>).

1.3.3. Муниципаль хезмәт турында мәгълүмат түбәндәгеләрдән алынырга мөмкин:

1) Башкарма комитет биналарында гариза бирүчеләр белән эшләү өчен урнаштырылган муниципаль хезмәт турындагы визуаль һәм текстлы мәгълүматны үз эченә алган мәгълүмат стендлары ярдәмендә. Мәгълүмат стендларында урнаштырыла торган мәгълүмат шушы Регламентның 1.1, 1.3.1, 2.3, 2.5, 2.8, 2.10, 2.11, 5.1 пунктларындагы (пунктчаларындагы) муниципаль хезмәт турында белешмәләре үз эченә ала;

2) «Интернет» челтәре аша муниципаль районның рәсми сайтында ([http:// www.Arsk.tatar.ru](http://www.Arsk.tatar.ru).);

3) Татарстан Республикасы дөүләт һәм муниципаль хезмәтләр порталында (<http://uslugi.tatar.ru>);

4) дөүләт һәм муниципаль хезмәтләрнең (функцияләр) бердәм порталында ([http:// www.gosuslugi.ru](http://www.gosuslugi.ru));

5) башкарма комитетта:

телдән мөрәжәгать иткәндә-шәхсән яки телефон буенча;  
язмача (шул исәптән электрон документ формасында) мөрәжәгать иткәндә -  
язмача почта аша, электрон почта аша.

1.3.4. Муниципаль хезмәт күрсәтү мәсьәләләре буенча мәгълүмат җирлек секретаре тарафыннан муниципаль районның рәсми сайтында һәм башкарма комитет биналарында мөрәжәгать итүчеләр белән эшләү өчен мәгълүмат стендларында урнаштырыла.

1.4. Муниципаль хезмәт күрсәтү:

2003 елның 6 октябрәндәге «Россия Федерациясендә җирле үзидарә оештыруның гомуми принциплары турында»гы 131-ФЗ номерлы Федераль закон (алга таба – 131-ФЗ номерлы Закон) (Россия Федерациясе законнары җыентыгы, 06.10.2003, №40, 3822 статья);

«Россия Федерациясендә автомобиль юллары һәм юл эшчәнлегенә турында һәм Россия Федерациясенә аерым закон актларына үзгәрешләр керту хакында» 2007 елның 08 ноябрәндәге 257-ФЗ номерлы Федераль закон (алга таба - 257-ФЗ номерлы Федераль закон) (Россия Федерациясе законнары җыентыгы, 12.11.2007, № 46, 5553 ст.);

2010 елның 27 июлендәге 210-ФЗ номерлы «Дәүләт һәм муниципаль хезмәтләр күрсәтүне оештыру турында»гы Федераль закон (алга таба – 210-ФЗ номерлы Федераль закон) (РФ законнары җыентыгы, 02.08.2010, №31, 4179 статья);

Россия Федерациясе Хөкүмәтенә «Автомобиль транспортында йөкләр ташу кагыйдәләренә раслау турында» 2011 елның 15 апрелендәге 272 номерлы карары (алга таба - 272 номерлы Карар) (РФ кануннары җыентыгы, 25.04.2011, № 17, 2407 ст.);

Транспорт министрлыгының «Автомобиль юллары буйлап авыр йөкле һәм (яисә) эре габаритлы йөкләргә ташучы транспорт чарасы хәрәкәтенә махсус рөхсәт бирү тәртибенә раслау турында» 2012 елның 24 июлендәге 258 номерлы боерыгы (алга таба - Тәртип) (Россия газетасы, №265, 16.11.2012 (кушымтасыз бастырылган));

2004 елның 28 июлендәге «Татарстан Республикасында җирле үзидарә турында» 45-ТРЗ номерлы Татарстан Республикасы законы (алга таба – 45-ТРЗ номерлы Закон) («Татарстан Республикасы», 03.08.2004, №155-156);

Арча муниципаль районының Утар-Аты авыл җирлегенә Советлар карары белән кабул ителгән Татарстан Республикасы Арча муниципаль районының 27.10.2014 № 63 номерлы уставы (алга таба - Устав);

Башкарма комитетның эчке хезмәт тәртибеге кагыйдәләре.

1.5. 1.5. Әлеге Регламентта түбәндәге терминнар һәм билгеләмеләр кулланыла:

авыр йөкле - транспорт чарасы, аның массасы йөк белән яки йөксез һәм (яисә) күчәр массасы 272 нче Постановлениядә китерелгән параметрларның берсенә генә булса да артып китә;

эре габаритлы һәм авыр йөкле йөкләр категориясе - груз массасына һәм күләмнәренә бәйле рәвештә, билгеләнгән тәртиптә, түбәндәгеләр:

1 нче категория - транспорт чарасы, аның массасы йөк белән яки йөксез һәм (яисә) һәр күчәргә күчәр, шулай ук биеккә, киңкә яисә озынлыгы буенча габаритлар 272 нче номерлы Постановлениядә билгеләнгән күрсәткечләрдән артып китә, ләкин 2 нче категориягә керми;

2 нче категория - йөк яисә йөксез параметрлары 272 нче Постановлениядә китерелгән зурлыкларга туры килгән транспорт чарасы;

эре габаритлы йөк - транспорт чарасы, аның йөк яисә биеккә, киңкә яисә озынлыгы буенча йөксез габаритлары Постановлениядә билгеләнгән күрсәткечләргә берсе генә булса да артып китә;

йөк ташучы (йөк ташучы) - эре габаритлы яки авыр йөкне ташучы юридик яки физик зат. Аларга милек һәм ведомство карамагына бәйсез оешмалар һәм Россия Федерациясе гражданны, гражданлыгы булмаган затлар, шулай ук тиешле лицензиясе һәм

сертификациялэнгән хәрәкәтчән составы булган халыкара оешмалар, чит ил юридик затлары һәм гражданныр булырга мөмкин;

дәүләт һәм муниципаль хезмәтләр күрсәтүнең күпфункцияле үзегенең читтән торып эшләү урыны - муниципаль районнарның авыл жирлекләрендә документларны кабул итү һәм бирү, мөрәжәгать итүчеләрне консультацияләү тәрәзәсе;

техник хата – муниципаль хезмәт күрсәтүче орган тарафыннан жибәрелгән һәм документларга кертелгән мәгълүматларның (муниципаль хезмәт нәтижәсенең) документлардагы мәгълүматларга туры килмәвенә китергән хата (хата, ялгыш, грамматик яки арифметик хата яки башка шундый хата);

Әлеге Регламентта муниципаль хезмәт күрсәтү турында гариза (алга таба – гариза) дигәндә муниципаль хезмәт күрсәтү турындагы запрос аңлашыла (27.07.2010 елның 27 июлендәге 210-ФЗ номерлы Федераль законның 2 ст. 2 п.). Гариза стандарт бланкта тутырыла (1 нче кушымта).

## 2. Муниципаль хезмэт күрсәтү стандарты

Муниципаль хезмэт күрсәтү стандартына таләпнең атамасы	Стандарт таләпләренең эчтәлеге	Муниципаль хезмәтне яки таләпне билгели торган норматив акт
2.1. Муниципаль хезмэт атамасы	Авыр йөкле йөкләрне, эре габаритлы йөкләрне муниципаль берәмлек чикләрендә тулысынча яисә өлешчә узучы маршрутлар буенча автомобиль йөртүгә рөхсәт бирү	Федераль закон №257-ФЗ; тәртибе
2.2. Турыдан-туры муниципаль хезмэт күрсәтүче жирле үзидарә башкарма-боеру органы исеме	Татарстан Республикасы Арча муниципаль районының Утар-Аты авыл жирлеге башкарма комитеты	Авыл жирлеге уставы
2.3. Муниципаль хезмэт күрсәтү нәтижәсенең тасвирламасы	Гомуми файдаланудагы юллар буенча эре габаритлы һәм (яисә) авыр йөк ташуга рөхсәт (2 нче кушымта); Муниципаль хезмэт күрсәтүдән баш тарту турында хат	Федераль закон №257-ФЗ; тәртибе
2.4. Муниципаль хезмэт күрсәтү срогы, шул исәптән муниципаль хезмэт күрсәтүдә катнаша торган оешмаларга мөрәжәгать итү зарурлыгын исәпкә алып, муниципаль хезмэт күрсәтү срогы, Россия Федерациясе законнары белән каралган очракта, муниципаль хезмэт күрсәтүне туктатып тору срогы	Гариза бирү көнен кертәп, 11 эш көне эчендә. <sup>4</sup> Муниципаль хезмэт күрсәтү вакытын туктатып тору каралмаган;	
2.5. Законнар яки башка норматив-хокукый актлар нигезендә гариза бирүчегә күрсәтелергә тиешле муниципаль хезмәтне, шулай ук муниципаль хезмэт күрсәтү өчен	1) Гариза; 2) шәхесне раслаучы документлар; 3) вәкил вәкаләтләрен раслый торган документ (гариза бирүче исемненән вәкил эш иткәндә). 4) Транспорт чарасының документлар күчәрмәсе (транспорт чарасы паспорты яисә транспорт чарасын теркәү	Тәртипнең 8, 9 п.

<sup>4</sup> Муниципаль хезмэт күрсәтүнең вакыты административ процедураларны башкару өчен кирәкле иң кыска вакыт аралыкларын бергә кушудан чыгып билгеләнә. Административ процедураларның вакыты эш көннәрендә исәпләнә.

<p>кирәк булган хезмәтләрне күрсәтү өчен кирәк һәм мәжбүри булган документларның тулы исемлеген, гариза бирүче тарафыннан аларны алу ысуллары, шул исәптән электрон формада алу ысуллары, аларны күрсәтү тәртибе</p>	<p>турында таныклык), аннан файдаланып, авыр йөкле һәм (яисә) эре габаритлы йөкләр ташу планлаштырыла;</p> <p>5) Авыр йөкле һәм (яисә) эре габаритлы йөкләрне ташу планлаштырыла торган транспорт чарасы (автопоезд) схемасы (3 нче кушымта). Транспорт чарасы схемасында йөк ташуда катнашуга планлаштырылган транспорт чарасы, анда күчәр һәм тәгәрмәчләр саны, күчәр һәм тәгәрмәчләрнең үзара урнашуы, күчәр озынлыгы буенча йөкләнеш тигез бүленмәгән очракта һәм күчәр озынлыгы буенча йөкләнеш бүленеше - аерым көпчөкләргә бүлү сурәтләнә;</p> <p>6) белдерелгән йөкне транспорт хәлендә ташуга техник таләпләр турында белешмәләр.</p> <p>Гариза бирүче муниципаль хезмәттән файдалану өчен гариза бланкын, шәхси мөрәжәгать итеп, Башкарма комитетта алырга мөмкин. Бланкның электрон формасы Башкарма комитетның рәсми сайтында урнаштырылган.</p> <p>Гариза бирүче гаризаны һәм аңа теркәп бирелә торган документларны кәгазьдә түбәндәге ысулларның берсен кулланып тапшыра (жибәрә) ала:</p> <p>шәхсән (гариза бирүче исемнән ышанычнамә нигезендә эш итүче зат тарафыннан);</p> <p>казалы хат белән почта аша тапшыру турында хәбәрнамә белән.</p> <p>Гариза һәм документлар шулай ук гариза бирүче тарафыннан көчәйтелгән квалификацияле электрон имза белән имзаланган электрон документ рәвешендә гомуми файдаланудагы мәгълүмат-телекоммуникация челтәрләре аша, шул исәптән «Интернет» мәгълүмат-телекоммуникация челтәре һәм дәүләт һәм муниципаль хезмәтләрнең бердәм порталы аша да тапшырылырга (жибәрелергә) мөмкин.</p>	
<p>2.6. Муниципаль хезмәт күрсәтү өчен норматив хокукый актлар нигезендә кирәкле, дәүләт органнары, жирле үзидарә</p>	<p>Ведомствоара бәйләнеш кысаларында алына:</p> <p>Дәүләт пошлинасын түләү турындагы белешмәләр.</p> <p>Гариза бирүче тапшырырга хокуклы документларны алу ысуллары һәм тапшыру тәртибе әлеге регламентның 2.5</p>	



<p>органнары һәм башка оешмалар карамагында булып, гариза бирүче тапшырырга хокуклы булган документларның тулы исемлеге, гариза бирүченең аларны алу ысуллары, шул исәптән электрон формада, аларны тапшыру тәртибе; әлеге документлар алар карамагында булган оешма, дөүләт оешмасы, жирле үзидарә органы</p>	<p>пунктында билгеләнгән. Гариза бирүчедән дөүләт органнары, жирле үзидарә органнары һәм башка оешмалар карамагында булган югарыда саналган документларны таләп итү тыела. Югарыда күрсәтелгән мәгълүматлар язылган документларның гариза бирүче тарафыннан тапшырылмавы муниципаль хезмәт күрсәтүне кире кагу өчен сәбәп була алмый.</p>	
<p>2.7. Норматив хокукий актлар белән каралган очрактарда муниципаль хезмәт күрсәтү өчен килештерү тиеш булган һәм муниципаль хезмәт күрсәтүче орган тарафыннан гамәлгә ашырыла торган дөүләт хакимияте органнары (жирле үзидарә органнары) һәм аларның структур бүлекчәләре исемлеге</p>	<p>Маршрут уза торган юллар хужалары белән</p>	
<p>2.8. Муниципаль хезмәт күрсәтү өчен кирәкле документларны кабул итүне кире кагу буенча сәбәпләрнең тулы исемлеге</p>	<p>1) Документларның тиешле булмаган зат тарафыннан тапшырылуы; 2) тапшырылган документларның әлеге Регламентның 2.5 пунктында күрсәтелгән документлар исемлегенә туры килмәве; 3) гариза һәм гаризага теркәлә торган документларда эчтәлеген аңларга комачаулый торган өстәп язылган, сызылган сүзләр, төзәтмәләр булу; 4) документларны тиешле булмаган органга тапшыру</p>	
<p>2.9. Муниципаль хезмәт күрсәтүне туктатып торы яисә кире кагу өчен нигезләрнең тулы</p>	<p>Хезмәт күрсәтүне туктатып торы өчен нигезләр каралмаган. Баш тарту өчен нигезләр:</p>	<p>Тәртипнең 40 п.</p>

исемлеге	<p>1) вәкаләтле орган игълан ителгән маршрут буенча махсус рөхсәтләр бирү Тәртибе нигезендә түбәндәгеләрне тапшыра алмый;</p> <p>2) гаризада һәм документларда бирелгән белешмәләр транспорт чарасының һәм йөкнең техник характеристикаларына, шулай ук авыр йөкле һәм (яисә) эре габаритлы йөкләрне игълан ителгән ташуны гамәлгә ашыруның техник мөмкинлекләренә туры килми;</p> <p>3) Бүленүче йөкне ташу турында билгеләнгән таләпләр үтәлмәгән;</p> <p>4) маршрутны килештергәндә автомобиль юлының техник торышына, ясалма корылмага яисә инженерлык коммуникацияләренә, шулай ук юл хәрәкәте иминлеге таләпләренә бәйле рәвештә күрсәтелгән техник характеристикалары булган транспорт чарасы буенча игълан ителгән маршрут буенча йөртү мөмкинлеге билгеләнмәгән;</p> <p>5) гариза бирүченең ризалыгы юк: Автомобиль юлының техник торышын Тәртипнең 26 пункты нигезендә бәяләүне уздыру; автомобиль юлының техник торышын үткәрелгән бәяләү нигезендә һәм законнарда билгеләнгән очрақларда билгеләнгән автомобиль юлы кисешә торган корылмаларны һәм инженерлык коммуникацияләрен тәзекләндерү буенча махсус чаралар күрү; автомобиль юлларын ныгыту яисә автомобиль юлларының техник торышын үткәрелгән бәяләү нигезендә һәм законнарда билгеләнгән очрақларда билгеләнгән автомобиль юлларын яисә аларның участкаларын тәзекләндерү буенча махсус чаралар күрү;</p> <p>6) Мөрәжәгать итүче автомобиль юлларының техник торышын бәяләү, аларны ныгыту өчен түләүне мөрәжәгать итүче белән килештереп башкарылган очрақта башкармаган;</p> <p>7) Мөрәжәгать итүче автомобиль юлларын, аларның участкаларын, шулай ук автомобиль юлы белән кисешә</p>	
----------	--	--

	<p>торган корылмаларны һәм инженерлык коммуникацияләрен төзекләндерү буенча махсус чаралар күрү өчен түләмәгән, әгәр мондый эшләр мөрәжәгать итүче белән килештереп башкарылган булса;</p> <p>8) Мөрәжәгать итүче автомобиль юлларына авыр йөк ташучы транспорт чарасы китерә торган зыянны каплау исәбенә түләү кертмәгән;</p> <p>9) Мөрәжәгать итүче махсус рөхсәт (авыр йөкле һәм (яисә) эре габаритлы йөкләрне халыкара автомобиль йөртүләрәннән тыш) биргән өчен дөүләт пошлинасын түләмәгән;</p> <p>-----</p> <p>&lt;*&gt; Россия Федерациясе Салым кодексының 333.33 статьясындагы 1 пунктының 111 пунктчасы (икенче өлеш) 2000 елның 5 августыннан. N 117-ФЗ.</p> <p>10) гаризаның оригиналы һәм, әгәр гариза һәм документлар факсимиль элементә кулланып вәкаләтле органга жиберелсә, махсус рөхсәт бирелгән вакытка автопоездның схемасы булмау;</p> <p>11) Мөрәжәгать итүче тарафыннан документлар тулы күләмдә тапшырылмаган йә тәкъдим ителгән гаризада һәм (яисә) документларда тулы булмаган һәм (яисә) дәрәс булмаган мәгълүмат бар.</p>	
<p>2.10. Муниципаль хезмәт күрсәткән өчен алына торган дөүләт пошлинасын яисә башка түләүне алу тәртибе, күләме һәм алу нигезләре</p>	<p>Дөүләт пошлинасы күләмнәре:</p> <p>автомобиль юлы буйлап йөртүне гамәлгә ашыручы транспорт чарасы хәрәкәтенә махсус рөхсәт биргән өчен (халыкара автомобиль ташуларны гамәлгә ашыручы транспорт чарасыннан тыш):</p> <p>куркыныч йөкләр - 1300 сум;</p> <p>авыр йөкле һәм (яисә) эре габаритлы йөкләр - 1 600 сум.</p>	<p>111 Ст. 333.33. РФ НК</p>
<p>2.11. Муниципаль хезмәт күрсәтү өчен кирәк һәм мәжбүри булган хезмәтләр күрсәтү өчен түләүне исәпләү методикасы турындагы мәгълүматны да</p>	<p>Кирәкле һәм мәжбүри хезмәт күрсәтү таләп ителми</p>	

кертеп, әлеге түләүне алу тәртібе, күләме һәм нигезләре		
2.12. Муниципаль хезмәт күрсәтү турында гариза биргәндә һәм әлеге хезмәтләр күрсәтү нәтижеләрен алганда чират көтүнең максималъ вақыты	Чират булганда муниципаль хезмәт алуға гариза бирү 15 минуттан артмаска тиеш. Муниципаль хезмәт күрсәтү нәтижәсен алганда чиратта торуның максималъ вақыты 15 минуттан артмаска тиеш	
2.13. Мөрәжәгать итүченең муниципаль хезмәт күрсәтү турындагы гаризасын, шул исәптән электрон формадагы гаризасын теркәү вақыты	Гариза килгәннән соң бер көн эчендә	
2.14. Муниципаль хезмәт күрсәтелә торган биналарға, гариза бирүчеләрнең көтү һәм кабул итү урынына, шул исәптән Россия Федерациясенәң инвалидларны социаль яклау турындагы законы нигезендә әлеге объектларға инвалидлар өчен керү мөмкинлеген тәмин итүгә, әлеге хезмәтләрне күрсәтү тәртібе турында визуаль, текст һәм мультимедиа мәгълүматын урнаштыруға һәм бизәүгә карата таләпләр	Муниципаль хезмәт күрсәтү янгынга каршы система һәм янғын сүндерү системасы, документлар тутыру өчен кирәкле жиһаз, мәгълүмат стендлары белән тәмин ителгән биналарда алып барыла. Инвалидларның муниципаль хезмәт күрсәтү урынына тоткарлыксыз керү мөмкинлеген тәмин ителә (бинаға уңайлы керү-чыгу һәм аның эчендә хәрәкәт итү). Муниципаль хезмәт күрсәтү тәртібе турында визуаль, текстлы һәм мультимедияле мәгълүмат гариза бирүчеләр өчен уңайлы урыннарда, шул исәптән инвалидларның чикләнгән мөмкинлекләрен исәпкә алып урнаштырыла	
2.15. Муниципаль хезмәт күрсәтүләрнең үтемлелек һәм сыйфат күрсәткечләре, шул исәптән муниципаль хезмәт күрсәткәндә мөрәжәгать итүченең вазыйфаи затлар белән хезмәттәшлегенә саны һәм аларның дәвамлылығы,	Муниципаль хезмәт күрсәтүнең һәркем файдалана алырлык булуы һәм сыйфат күрсәткечләре: жәмәгать транспортынан файдалану зонасында бина урнашкан; белгечләрнең, шулай ук гариза бирүчеләрдән документлар кабул итү башкарыла торган бүлмәләрнең җитәрлек санда булуы; «Интернет» челтәрендәге мәгълүмат стендларында,	

<p>муниципаль хезмэт күрсәтүләрнең күпфункцияле үзәгендә, дәүләти һәм муниципаль хезмәтләр күрсәтүнең күпфункцияле үзәге читтән торып эшләүчеләрендә муниципаль хезмэт күрсәтүләр мөмкинлеге, муниципаль хезмэт күрсәтү барышы турында мәгълүмат алу мөмкинлеге, шул исәптән мәгълүмати-коммуникация технологияләрен кулланып, мәгълүмат алу мөмкинлеге</p>	<p>мәгълүмат ресурсларында, Бердәм дәүләт һәм муниципаль хезмәтләр порталында муниципаль хезмэт күрсәтү ысуллары, тәртибе һәм сроклары турында тулы мәгълүмат булу;</p> <p>инвалидларга хезмәтләрдән башкалар белән тигез дәрәжәдә файдаланырга комачаулаучы каршылыкларны узуда ярдәм итү.</p> <p>Түбәндә саналачак очраklar муниципаль хезмэт күрсәтү сыйфатын билгели:</p> <p>документлар кабул иткәндә һәм гариза бирүчеләргә документлар биргәндә чиратлар;</p> <p>муниципаль хезмэт күрсәтү срокларын бозулар;</p> <p>муниципаль хезмэт күрсәтүче муниципаль хезмәткәрләрнең гамәлләренә (гамәл кылмауларына) шикаятләр;</p> <p>муниципаль хезмэт күрсәтүче муниципаль хезмәткәрләрнең мөрәжәгать итүчеләргә карата тупас, игътибарсыз мөнәсәбәтенә карата шикаятләр.</p> <p>Муниципаль хезмэт күрсәтү турында гариза биргәндә һәм муниципаль хезмэт күрсәтү нәтижәләрен алганда муниципаль хезмэт күрсәтүче вазыйфаи затның һәм гариза бирүченең бер тапкыр аралашуы күздә тотыла. Аралашуның дәвамлылыгы регламент белән билгеләнә.</p> <p>Дәүләт һәм муниципаль хезмәтләр күрсәтү буенча күпфункцияле үзәктә (алга таба – күпфункцияле үзәк) муниципаль хезмэт күрсәткәндә консультация бирүне, документлар кабул итү һәм бирүне КФҮ белгече гамәлгә ашыра</p> <p>Муниципаль хезмэт күрсәтү барышы турында мәгълүмат мөрәжәгать итүче тарафыннан Бердәм дәүләт һәм муниципаль хезмәтләр порталында, КФҮ сайтында алынырга мөмкин</p>	
<p>2.16. Муниципаль хезмәтне электрон формада күрсәтү үзенчәлекләре</p>	<p>Муниципаль хезмәтне электрон формада алу тәртибе турында консультацияне интернет- кабул итү яки Татарстан Республикасы дәүләт һәм муниципаль хезмәтләр порталы</p>	

	<p>аша алырга мөмкин.</p> <p>Әгәр законда муниципаль хезмәт күрсәтү турында гаризаны электрон формада бирү каралган булса, гариза Татарстан Республикасы дәүләт һәм муниципаль хезмәтләр порталы <a href="http://uslugi.tatar.ru">http://uslugi.tatar.ru</a> яки бердәм дәүләт һәм муниципаль хезмәтләр (функцияләр) порталы <a href="http://www.gosuslugi.ru">http://www.gosuslugi.ru</a> аша бирелә</p>	
--	---	--

### **3. Административ процедураларның составы, эзлеклелеге һәм аларны үтәү тәртибенә таләпләр, шул исәптән административ процедураларны электрон рәвештә башкару үзенчәлекләре, шулай ук административ процедураларны күпфункцияле үзәкләрдә, дәүләти һәм муниципаль хезмәтләр күрсәтү күпфункцияле үзәгенең читтән торып эшләү урыннарында башкару үзенчәлекләре**

#### 3.1. Муниципаль хезмәт күрсәткәндә гамәлләрнең эзлеклелеген тасвирлау

##### 3.1.1. Муниципаль хезмәт күрсәтү түбәндәге процедураларны үз эченә ала:

- 1) гариза бирүчегә консультация бирү;
- 2) гаризаны кабул итү һәм теркәү;
- 3) ведомствоара мөрәжәгатьләрне формалаштыру һәм муниципаль хезмәт күрсәтүдә катнаша торган органнарға юллау;
- 4) муниципаль хезмәт нәтижәсен әзерләү;
- 5) гариза бирүчегә муниципаль хезмәт нәтижәсен тапшыру.

3.1.2. Муниципаль хезмәт күрсәтү буенча гамәлләрнең эзлеклелеге блок-схемасы 4 нче кушымтада күрсәтелгән.

#### 3.2. Гариза бирүчегә консультация бирү.

3.2.1. Мөрәжәгать итүче муниципаль хезмәтне алу тәртибе турында консультацияләр алу өчен шәхсән башкарма комитетка, телефон һәм (яисә) электрон почта аша мөрәжәгать итәргә хокуклы.

Жирлек секретаре мөрәжәгать итүчегә, шул исәптән муниципаль хезмәт алу өчен тапшырыла торган документациянең составы, формасы һәм башка мәсьәләләр буенча консультация бирә һәм, кирәк булганда, гариза бланкын тутыруда ярдәм итә.

Әлеге пункт белән билгеләнә торган процедуралар гариза бирүче мөрәжәгать иткән көнне гамәлгә ашырыла.

Процедураларның нәтижәсе: тапшырыла торган документларның составы, формасы һәм рәхсәт алуның башка мәсьәләләре буенча бирелә торган консультацияләр.

#### 3.3. Гаризаны кабул итү һәм теркәү

3.3.1. Мөрәжәгать итүче шәхсән, ышанычлы зат аша яисә МФЦ аша муниципаль хезмәт күрсәтү турында язма гариза бирә һәм документларны шушы Регламентның 2.5 пункты нигезендә башкарма комитетта тапшыра. Документлар читтәге эш урыны аша тапшырылырга мөмкин. Читтән торып эш урыннары исемлегенә 5 нче кушымтада китерелгән.

Муниципаль хезмәт күрсәтү турында гариза электрон рәвештә Башкарма комитетта электрон почта аша яисә Интернет аша жиберелә. Электрон формада кәргән гаризаны теркәү билгеләнгән тәртиптә башкарыла.

3.3.2. Гаризаларны кабул итүче жирлек секретаре түбәндәгеләрне гамәлгә ашыра:

- гариза бирүченең шәхесен таныклай;
- гариза бирүченең вәкаләтләрен тикшерә (ышанычнамә буенча эш иткән очракта);
- әлеге Регламентның 2.5 пунктында каралган документларның булу-булмавын тикшерә;

тапшырылган документларның билгеләнгән таләпләргә туры килү-килмәвен тикшерә (документларның күчermәләрен тиешенчә ясау, документларда төзәтүләр, өстәп язучылар, сызылган сүзләр һәм башка килештерелмәгән төзәтүләрнең булмавы).

Кисәтүләр булмаган очракта, жирлек секретаре түбәндәгеләрне гамәлгә ашыра:

гаризаны кабул итә һәм аны махсус журналда терки;

гариза бирүчегә тапшырылган документларның аларны кабул итү көне, сугылган номеры, муниципаль хезмәтне күрсәтү көне һәм вакыты турында билге куелган исемлеге күчermәсен тапшыра;

гариза бирү жирлек башлығына.

Документлар кабул итүдән баш тарту өчен нигезләр булган очракта, жирлек секретаре, документларны кабул итеп алучы, мөрәжәгать итүчегә гаризаны теркәү өчен каршылыктар барлығы турында хәбәр итә һәм документларны кабул итүдән баш тарту өчен ачыкланган нигезләрнең эчтәлеген язма рәвештә аңлатып, документларны аңа кайтара.

Әлеге пункт белән билгеләнә торган процедуралар түбәндәге вакыт эчендә башкарыла:

гариза һәм документлар кабул итү – 15 минут эчендә;

гаризаны теркәү -кергән вакыттан бер көн эчендә.

Процедураларның нәтижәсе: жирлек башлығына карауга юнәлтелгән кабул ителгән һәм теркәлгән гариза яисә мөрәжәгать итүчегә кайтарылган документлар.

3.3.3. Жирлек башлығы гаризаны карый, башкаручыны билгели һәм гаризаны Башкарма комитетка жиберә.

Әлеге пункт белән билгеләнә торган процедура гариза теркәлгәннән соң бер көн эчендә гамәлгә ашырыла.

Процедураның нәтижәсе: башкаручыга жиберелгән гариза.

3.4. Муниципаль хезмәт күрсәтүдә катнашучы органнарға ведомствоара соратулар формалаштыру һәм жиберү

3.4.1. Жирлек секретаре ведомствоара электрон хезмәттәшлек системасы ярдәмендә электрон рәвештә түбәндәгеләрне бирү турында гарызнамә жиберә:

дәүләт пошлинасын түләү турында белешмәләр.

Әлеге пункт белән билгеләнә торган процедуралар муниципаль хезмәт күрсәтү турында гариза килгән вакыттан алып бер эш көне эчендә гамәлгә ашырыла.

Процедураның нәтижәсе: жиберелгән сорату.

3.4.2. Ведомствоара электрон хезмәттәшлек системасы аша кергән гарызнамә нигезендә тәмин итүчеләр белгечләре соратып алына торган документларны (мәгълүматны) бирә яисә документның булмавы турында хәбәрнамә һәм (яисә) муниципаль хезмәт күрсәтү өчен кирәкле мәгълүматны жиберә (алга таба - баш тарту турында хәбәрнамә).

Әлеге пункт белән билгеләнә торган процедуралар, федераль законнар, Россия Федерациясе Хөкүмәтенең хокукый актлары һәм федераль законнар нигезендә кабул ителгән Татарстан Республикасының норматив хокукый актлары белән билгеләнмәгән булса, документ һәм мәгълүмат бирә торган органга яки оешмага ведомствоара соратукергән көннән алып өч көн эчендә гамәлгә ашырыла.

Процедураларның нәтижәсе: документлар (белешмәләр) яисә Башкарма комитетка жиберелгән баш тарту турында хәбәрнамә.

3.5. Муниципаль хезмәт күрсәтү нәтижәсен әзерләү

3.5.1. Жирлек секретаре түбәндәгеләрне гамәлгә ашыра:

гаризага беркетелә торган документларда булган мәгълүматларны тикшерә;

шушы Регламентның 2.9 пунктында каралган муниципаль хезмәт күрсәтүдән баш тарту өчен нигезләр булу-булмавын тикшерү.



Муниципаль хезмэт күрсәтүдән баш тарту өчен нигезләр булган очракта, жирлек секретаре рәхсәт бирүдән мотивлаштырылган баш тарту проектын эзерли (алга таба - мотивлаштырылган баш тарту).

Муниципаль хезмэт күрсәтүдән баш тарту өчен нигезләр булмаган очракта, жирлек секретаре түбәндәгеләрне гамәлгә ашыра:

авыр йөкле автомобильләрне, эре габаритлы йөкләрне автомобиль йөртүгә рәхсәт проектын эзерләү (алга таба - рәхсәт);

проектны жирлек башлыгы белән килештерү.

Өлеге пункт белән билгеләнә торган процедуралар алдагы процедура тәмамлаганнан соң бер көн эчендә гамәлгә ашырыла.

Процедураларның нәтижәсе: жирлек башлыгына рәхсәтне килештерүгә яки дәлилленгән кире кагуга юнәлтелгән.

3.5.2. жирлек башлыгы кәргән рәхсәт яки мотивлаштырылган кире кагу проектын килештерә һәм имзага Башкарма комитет житәкчесенә жиберә.

Өлеге пункт белән билгеләнә торган процедуралар алдагы процедура тәмамлаганнан соң бер көн эчендә гамәлгә ашырыла.

Процедураның нәтижәсе: килештерелгән рәхсәт яки килештерелгән рәхсәт проектын Башкарма комитет житәкчесенә имзага юнәлтелгән.

3.5.3. Башкарма комитет житәкчесе карар яки дәлилленгән кире кагу проектын раслый һәм бүлегенә жиберә.

Өлеге пункт белән билгеләнә торган процедуралар алдагы процедура тәмамлаганнан соң бер көн эчендә гамәлгә ашырыла.

Процедураның нәтижәсе: Бүлеккә кул куелган рәхсәт яки мотивацияләнгән баш тарту.

### 3.6. Мөрәжәгать итүчегә муниципаль хезмэт нәтижәсен бирү.

3.6.1. Белгеч мөрәжәгать итүчегә кабул ителгән карар турында телефон һәм (яисә) электрон почта аша хәбәр итә һәм мөрәжәгать итүчегә тапшыра, йә почта аша рәхсәт яки дәлилленгән кире кагу жиберә.

Өлеге пункт белән билгеләнә торган процедура түбәндәгечә башкарыла:

гариза бирүче шәхсән килгән очракта -15 минут эчендә;

почта аша жавап жиберелгән очракта өлеге Регламентның 3.5.3 пунктчасында каралган процедура тәмамланган мизгелдән бер көн эчендә.

Процедураның нәтижәсе: мөрәжәгать итүчегә бирелгән рәхсәт яисә дәлилленгән кире кагу.

### 3.7. КФҮ аша муниципаль хезмэт күрсәтү

3.7.1. Мөрәжәгать итүче муниципаль хезмәтне КФҮ алу өчен КФҮ КФҮ читтәгә эш урынына мөрәжәгать итәргә хокуклы.

3.7.2. КФҮ аша муниципаль хезмэт күрсәтү билгеләнгән тәртиптә расланган КФҮ эше регламенты нигезендә гамәлгә ашырыла.

3.7.3. КФҮдән муниципаль хезмэт алуга документлар килгәндә, процедуралар өлеге Регламентның 3.3 - 3.5 пунктлары нигезендә башкарыла. Муниципаль хезмэт нәтижәсе күпфункцияле үзәккә жиберелә.

### 3.8. Техник хаталарны төзәтү.

3.8.1. Муниципаль хезмэт нәтижәсе булып торучы документта техник хаталар ачыкланган очракта, мөрәжәгать итүче Бүлеккә түбәндәгеләрне тапшыра:

техник хатаны төзәтү турында гариза ( 6 нчы кушымта);

мөрәжәгать итүчегә техник хатасы булган муниципаль хезмэт күрсәтү нәтижәсе буларак бирелгән документ;

техник хаталар булуны раслый торган юридик көчкө ия документлар; Муниципаль хезмэт нәтижәсе булган документта күрсәтелгән белешмәләрдә техник хатаны төзөтү турында гариза гариза бирүче (аның вәкиле) шәхсән яки почта аша (шул исәптән электрон почта аша) яки дөүлэт һәм муниципаль хезмәтләрнең бердәм порталы яки дөүлэт һәм муниципаль хезмәтләр күрсәтү күпфункцияле үзәге аша бирелә.

3.8.2. Документлар кабул итү өчен җаваплы белгеч техник хатаны төзөтү турындагы гаризаны кабул итә, гаризаны һәм аңа беркетелгән документларны терки һәм аларны Бүлеккә тапшыра.

Әлеге пункт белән билгеләнә торган процедура гариза теркәлгәннән соң бер көн эчендә гамәлгә ашырыла.

Процедураның нәтижәсе: кабул ителгән һәм теркәлгән, Бүлек белгеченә карап тикшерүгә җибәрелгән гариза.

3.8.3. Бүлек белгече документларны карый һәм хезмэт нәтижәсе булган документка төзәтмәләрне кертү максатларында әлеге Регламентның 3.5 пунктында каралган процедураларны гамәлгә ашыра һәм мөрәҗәгать итүчегә (вәкаләтле вәкилгә) техник хата булган документның оригиналын тартып алу белән шәхсән кул куйганда яисә мөрәҗәгать итүчегә почта аша җибәргәндә документ алу мөмкинлеге турында хат җибәрә (электрон почта аша).

Әлеге пункт белән билгеләнә торган процедура, техник хата ачыкланганнан соң яки җибәрелгән хата турында теләсә кайсы кызыксынган заттан гариза алганнан соң, өч көн эчендә гамәлгә ашырыла.

Процедураның нәтижәсе: гариза бирүчегә тапшырылган (җибәрелгән) документ.

#### **4. Муниципаль хезмэт күрсәтүне контрольдә тоту тәртибе һәм формалары**

4.1. Муниципаль хезмэт күрсәтүнең тулылыгын һәм сыйфатын контрольдә тоту гариза бирүчеләрнең хокукларын бозу очракларын ачыклау һәм бетерүен, муниципаль хезмэт күрсәтү процедураларының үтәлешен тикшерүне, җирле үзидарә органы вазыйфаи затларының гамәлләренә (гамәл кылмауларына) карарлар эзерләүне үз эченә ала.

Административ процедураларның үтәлешен контрольдә тоту формаларына түбәндәгеләр керә:

- 1) муниципаль хезмэт күрсәтү буенча документ проектларын тикшерү һәм килештерү. Тикшерү нәтижәсе булып проектларны имзалау тора;
- 2) билгеләнгән тәртиптә алып барыла торган эш башкаруны тикшерү;
- 3) муниципаль хезмэт күрсәтү процедураларының үтәлешенә билгеләнгән тәртиптә контроль тикшерүләр уздыру.

Контроль тикшерүләр план буенча (җирле үзидарә органы эшчәнлегенең ярты еллык яки еллык планнары нигезендә башкарыла) һәм планнан тыш булырга мөмкин. Тикшерүләр уздырганда муниципаль хезмэт күрсәтүгә (комплекслы тикшерүләр) бәйле барлык мәсьәләләр дә яисә мөрәҗәгать итүченең конкрет мөрәҗәгәте буенча карала ала.

Муниципаль хезмэт күрсәткәндә һәм карар кабул иткәндә гамәлләрнең башкарылуын тикшереп торуну гамәлгә ашыру максатларында башкарма комитет җитәкчесенә муниципаль хезмэт күрсәтү нәтижәләре турында белешмәләр бирелә.

4.2. Муниципаль хезмэт күрсәтү буенча административ процедуралар тарафыннан билгеләнгән гамәлләр эзлеклелеге буенча агымдагы контроль Башкарма

комитет житәкчесенәң инфрааструктура үсешә буенча урынбасары, муниципаль хезмәт күрсәтү буенча эшне оештыру өчен җаваплы, шулай ук инфрааструктура үсешә бүлгәгә белгечләре тарафыннан башкарыла.

4.3. Агымдагы контрольне гамәлгә ашыручы вазифаи затлар исемлегә җирле үзидарә органының структур бүлекчәләре турындагы нигезләмәләр һәм вазифаи регламентлар белән билгеләнә.

Үткәрелгән тикшерүләр нәтижәләре буенча гариза бирүчеләрнең хокуклары бозылу очраклары ачыкланган очракта, гаепле затлар Россия Федерациясә законнары нигезендә җаваплылыкка тартыла.

4.4. Җирле үзидарә органы житәкчесә гариза бирүчеләрнең мәрәжәгатьләре вакытында карап тикшерелмәвә өчен җаваплы.

Җирле үзидарә органының структур бүлекчәсә житәкчесә (житәкчә урынбасары) әлегә Регламентның 3 бүлегендә күрсәтелгән административ гамәлләрне вакытында һәм (яки) тиешенчә үтәмәгән өчен җаваплы.

Муниципаль хезмәт күрсәтү барышында кабул ителә торган (гамәлгә ашырыла торган) карарлар һәм гамәлләр (гамәл кылмау) өчен вазыйфаи затлар һәм башка муниципаль хезмәткәрләр законда билгеләнгән тәртиптә җаваплы.

4.5. Гражданнар, аларның берләшмәләре һәм оешмалары ягыннан муниципаль хезмәт күрсәтүне тикшереп тору муниципаль хезмәт күрсәткәндә, муниципаль хезмәт күрсәтү тәртибе турында тулы, актуаль һәм дәрәс мәгълүмат алганда һәм муниципаль хезмәт күрсәтү барышында мәрәжәгатьләренә (шикаятьләренә) судка кадәр карау мөмкинлегә булганда эшчәнлекнең ачыклығы ярдәмендә гамәлгә ашырыла.

**Муниципаль хезмәт күрсәтүчә органнарның, шулай ук аларның вазыйфаи затларының, муниципаль хезмәткәрләренәң карарларына һәм гамәлләренә (гамәл кылмауларына) карата судка кадәр (судтан тыш) шикаять бирү тәртибе**

5.1. Муниципаль хезмәттән файдаланучылар муниципаль хезмәт күрсәтүдә катнашучы Комитет хезмәткәрләренәң гамәлләренә (гамәл кылмауларына) судка кадәргә тәртиптә Башкарма комитетка шикаять бирергә хокуклы.

Гариза бирүчә түбәндәгә очракларда шикаять белән мәрәжәгать итә ала:

1) гариза бирүченәң муниципаль хезмәт күрсәтү турындагы гаризасын теркәү вакытын бозу;

2) муниципаль хезмәт күрсәтү вакытын бозу;

3) мәрәжәгать итүченәң муниципаль хезмәт күрсәтү өчен Россия Федерациясә, Татарстан Республикасы, Арча муниципаль районы норматив хокукый актларында каралмаган документларын таләбе;

4) гариза бирүчәдән муниципаль хезмәт күрсәтү өчен Россия Федерациясә, Татарстан Республикасы норматив хокукый актлары, муниципаль хокукый актлар белән каралган документларны кабул итүдән баш тарту;

5) федераль законнарда һәм алар нигезендә кабул ителгән Россия Федерациясенәң, Татарстан Республикасының, Арча муниципаль районының башка норматив хокукый актларында баш тартсалар, муниципаль хезмәт күрсәтүдән баш тарту;

6) муниципаль хезмәт күрсәткәндә гариза бирүчәдән Россия Федерациясә, Татарстан Республикасы, Арча муниципаль районы норматив-хокукый актлары белән билгеләнмәгән түләүне таләп итү;

7) Башкарма комитетның, Башкарма комитетның вазыйфаи затының муниципаль хезмәт күрсәтү нәтижәсендә бирелгән документларда җибәрелгән хаталарны һәм ялгышларны төзәтүдән баш тартуы яисә мондый төзәтмәләренәң билгеләнгән срогын бозу.

5.2. Шикаять язмача кәгазьдә яки электрон формада бирелә.

Шикаять почта аша, КФҮ аша, "Интернет" мәгълүмати-телекоммуникация чөлтөрән кулланып, Арча муниципаль районының рәсми сайтынан

(<http://www.arsk.tatarstan.ru>), Татарстан Республикасы дәүләт һәм муниципаль хезмәтләр күрсәтүнең бердәм порталы (<http://uslugi.tatar.ru>), дәүләт һәм муниципаль хезмәтләр (функцияләр) бердәм порталы <http://www.gosuslugi.ru>) аша җибәрелергә мөмкин, шулай ук мөрәҗәгать итүчене шәхси кабул иткәндә мөмкин.

5.3. Шикаятъне карау срогы - аны теркәгән көннән алып унбиш эш көне эчендә. Муниципаль хезмәт күрсәтүче органның, муниципаль хезмәтне күрсәтүче органдагы вазыйфаи затның мөрәҗәгать итүчедән документларны кабул итүдән баш тартуына яисә җибәрелгән басма хаталарны һәм хаталарны төзәтүдә яисә мондый төзәтүләрнең билгеләнгән срогы бозылган очракта - аны теркәгән көннән алып биш эш көне эчендә кире кагылган очракта.

5.4. Шикаятътә түбәндәге мәгълүмат булырга тиеш:

1) карарларына һәм гамәлләренә (гамәл кылмауларына) карата шикаятъ белдерелә торган хезмәт күрсәтүче органның, хезмәт күрсәтүче органның вазифаи затының яисә муниципаль хезмәткәрәнең исем-атамасы;

2) мөрәҗәгать итүче- физик затның фамилиясе, исеме, атасының исеме (соңгысы - булган очракта), яшәү урыны турында белешмәләр, мөрәҗәгать итүче-юридик затның урнашу урыны турында белешмәләр, шулай ук элемтә өчен телефон номеры (номерлары), электрон почта адресы (булган очракта) һәм мөрәҗәгать итүчегә җавап җибәрелергә тиешле почта адресы (булганда);

3) муниципаль хезмәт күрсәтә торган органның, муниципаль хезмәт күрсәтә торган органның вазифаи затының яки муниципаль хезмәткәрнең шикаятъ белдерелә торган карарлары һәм гамәлләре (гамәл кылмаулары) турында мәгълүматлар;

4) мөрәҗәгать итүченең хезмәт күрсәтә торган органның, хезмәт күрсәтә торган органның вазифаи затының яисә муниципаль хезмәткәрнең карары һәм гамәле (гамәл кылмавы) белән килешмәвенә нигез булган дәлилләр.

5.5. Шикаятъкә анда бәян ителгән хәлләрне раслый торган документларның күчәрмәләре беркетеп бирелергә мөмкин. Бу очракта шикаятътә аңа беркетеп бирелә торган документлар исемлеге китерелә.

5.6. Шикаятъкә муниципаль хезмәт күрсәтүче имза сала.

5.7. Шикаятъне карау нәтиҗәләре буенча башкарма комитет җитәкчесе (муниципаль район башлыгы) түбәндәге карарларның берсен кабул итә:

1) шикаятъне канәгатьләндерә, шул исәптән кабул ителгән карарны гамәлдән чыгару, хезмәт күрсәтү нәтиҗәсендә бирелгән документларда хезмәт күрсәтүче орган тарафыннан җибәрелгән басма хаталарны һәм хаталарны төзәтү, мөрәҗәгать итүчегә түләтү Россия Федерациясе норматив хокукый актларында, Татарстан Республикасы норматив хокукый актларында каралмаган акчаларны кире кайтару рәвешендә, шулай ук башка рәвешләрдә;

2) шикаятъне канәгатьләндерүдән баш тарта.

Әлеге пунктта күрсәтелгән карар кабул ителгән көннән соң килә торган көннән дә соңга калмыйча, гариза бирүчегә язма рәвештә һәм, гариза бирүченең теләге буенча, электрон формада шикаятъне карап тикшерү нәтиҗәләре турында дәлилленгән җавап җибәрелә.

5.8. Шикаятъне карап тикшерү барышында яисә нәтиҗәләре буенча административ хокук бозу яисә җинаятьләр составы билгеләре ачыкланган очракта, шикаятъләрне карау вәкаләтләре бирелгән вазыйфаи зат булган материалларны кичекмәстән прокуратура органнарына җибәрә.

\_\_\_\_\_  
(муниципаль берәмлекнең жирле үзидарә органы  
исеме )

\_\_\_\_\_  
(алга таба-гариза бирүче).  
(юридик затлар өчен-тулы исем, оештыру-хокукий  
форма, дәүләт теркәве турында белешмәләр; физик  
затлар өчен - фамилиясе, исеме, атасының исеме,  
паспорт мәгълүматлары)

### ГАРИЗА

хәрәкәткә махсус рөхсәт алуға  
автомобиль юллары буйлап транспорт чарасы,  
авыр йөкле ташуны гамәлгә ашыручы  
һәм (яисә) эре габаритлы йөкләр

Транспорт чарасы хужасының исеме, адресы һәм телефоны			
Транспорт чарасының хужасының ИНН, ОГРН/ОГРИП <*>			
Хәрәкәт маршруты			
Йөртүнең төре (халыкара, регионара, жирле)			
Вақытка			
Йөрешләр санына			
Йөк характеристикасы:	Эшли торган	өйе	юк
Исеме <*>		Габаритлар	Масса
Транспорт чарасы (автопоезд) (транспорт чарасының маркасы һәм моделе , прицеп (ярымприцеп)), дәүләт			
Транспорт чарасы (автопоезд) параметрлары			
Транспортның массасы йөксез / йөксез (т)		тягачның массасы (т)	Прицепның массасы (ярымприцеп)

			(т)
Күчэрләр арасындагы ераклыклар			
күчөргө йөклөнөшлөр (т)			
Транспорт чарасы Габаритлары (автопоезда):			
Озынлыгы (м)	Киңлеге (м)	Биеклеге (м)	Йөк белән борылышның минималь радиусы (м)
Автомобильнең кирәклегенә "(каплау)			
Транспорт чарасының (автопоездның) максималь тизлегенә күздә тотыла (км/сәг)			
Банк реквизитлары			
Түләүне гарантиялибез			
(вазыйфа)		(имза)	
		(фамилия)	

-----  
Россия транспорт чаралары хужалары өчен.

<\*> Графада йөкнең тулы исеме, төп характеристика, марка, модель, индивидуаль һәм транспорт тарының (беркетү ысулы) тасвирламасы күрсәтелә.

Гаризага түбәндәге документларның күчөрмәләре теркәлә:

1) шәхесне раслаучы документлар;  
2) вәкилнең вәкаләтләрен раслаучы документ (әгәр мөрәжәгать итүче исемнән вәкил эш итсә);

3) транспорт чарасы документларының (транспорт чарасы паспорты яисә транспорт чарасын теркәү турында таныклык) күчөрмәсен, аннан файдаланып, авыр йөкле һәм (яисә) эре габаритлы йөкләрне ташу планлаштырыла;

4) авыр йөкле һәм (яисә) эре габаритлы йөкләрне ташу планлаштырыла торган транспорт чарасы (автопоезд) схемасы, мондый йөкне Порядкага 3 нче кушымта нигезендә урнаштыру сурәте белән. Транспорт чарасы схемасында йөк ташуда катнашуга планлаштырылган транспорт чарасы, анда күчәр һәм тәгәрмәчләр саны, күчәр һәм тәгәрмәчләрнең үзара урнашуы, күчәр озынлыгы буенча йөклөнөш тигез бүленмәгән очракта һәм күчәр озынлыгы буенча йөклөнөш бүленеше - аерым көпчәкләргә бүлү сурәтләнә;

5) күрсәтелгән йөкне транспорт хәлендә ташуга техник таләпләр турында белешмәләр

Сорату буенча документларның төп нөсхәләрен тапшырырга тиешмен.

\_\_\_\_\_ (дата)

\_\_\_\_\_ (имза)

\_\_\_\_\_ (ФИАИ)

Махсус рөхсәт  
(уң як)

Йөртүнең төре (халыкара, төбәкара, жирле)		Ел	
Үтәргә рөхсәт ителә		с чорына сәфәр	_____
Маршрут буенча			
Транспорт чарасы (автопоезд) (транспорт чарасының маркасы һәм модели (тягач, тагылма (ярымприцеп), транспорт чарасының (тягач, тагылма (ярымтагылма) дәүләт теркәү билгесе)			
Транспорт чарасы хужасының исеме, адресы һәм телефоны			
Йөкнең үзенчәлегә (исеме, габаритлары, массасы)			
Транспорт чарасы (автопоездлар) параметрлары:			
Транспорт чарасы массасы йөк белән йөксез (т)		тягачның массасы (т)	Прицепның массасы (ярымприцеп) (т)
Күчәрләр арасындагы ераклыклар			
күчәргә йөкләнешләр (т)			
Транспорт чарасы габаритлары (автопоездлар):	Озынлыгы (м)	Киңлегә (м)	Биеклегә (м)
Рөхсәт бирелгән (вәкаләтле орган исеме)			
(вазыйфа)	(имза)	(ФИАИ)	
" " 20 ел			

(арткы як)

Озату төре	
------------	--

Хәрәкәтнең аерым шартлары &lt;\*&gt;

Автомобиль юллары, корылмалары, инженерлык коммуникацияләре хужалары, Дәүләт автоинспекциясе идарә органнары һәм башка оешмалар, ташуны килештергән оешмалар (килештерү номеры һәм датасы күрсәтелә)	
А.	
Авыр йөкле һәм (яисә) эре габаритлы _ йөк ташу өлкәсендә Россия Федерациясе законнарының төп нигезләмәләре һәм таләпләре белән, Россия Федерациясе юллары һәм әлеге махсус рөхсәт танышкан:	
Транспорт чарасын йөртүче (һәм)	(Ф.И.А.) имза
Б. Йөкле/йөксез транспорт чарасы авыр йөкле һәм (яисә) эре габаритлы йөкләрне һәм әлеге махсус рөхсәт белән күрсәтелгән параметрларны йөртү өлкәсендә Россия Федерациясе законнарының таләпләренә туры килә.	
Транспорт чарасы хужасының	(фамилиясе, исеме, атасының исеме)
"_ " _____ 20__ ел	Мөһер урыны
Транспорт чарасы хужасының сәяхәте (сәфәрләре) турында билгеләре (һәр сәфәр башлану датасы күрсәтелә, җаваплы затның имзасы һәм оешма мөһере белән таныклана)	
Йөк жибәрүченең регионна һәм җирле йөртүләр вакытында йөкне төяү турында билгеләве (төяү датасы күрсәтелә йөк жибәрүченең имзасы белән таныклана) җаваплы затның имзасы һәм оешма мөһере белән таныклана)	
(билгеләрсез дәрәс түгел)	
Контроль органнары билгеләре	

-----  
 <\*> Вәкаләтле орган, автомобиль юллары хужалары, Дәүләт автоинспекциясе тарафыннан билгеләнә.





**С**  
**ТРАНСПОРТ ЧАРАСЫ (АВТОПОЕЗД) СХЕМАСЫ**

Яннан күренеш:

Рәсем

Арттан күренеш:

Рәсем

---

\_\_\_\_\_

(мөрәжәгать итүченең вазыйфасы, фамилиясе)  
итүченең имзасы)

(мөрәжәгать

Мөһер урыны

Муниципаль хезмэт күрсәтү буенча гамәлләрнең эзлеклелеге блок-схемасы



Читтәге эш урыннары исемлеге һәм документларны кабул итү графигы

№ т/б	читтәге эш урынының урнашу урыны	Хезмәт күрсәтүче торак пунктлар	документлар кабул итү графигы

\_\_\_\_\_ муниципаль  
районы Башкарма комитеты  
житәкчесенә

### Гариза

#### техник хаталарны төзәтү турында

Муниципаль хезмәт күрсәтүдә жибәрелгән хата турында хәбәр итәм

(хезмәт күрсәтү исеме)

Язылган: \_\_\_\_\_

Дәрәс мәгълүмат: \_\_\_\_\_

Жибәрелгән техник хатаны төзәтүгезне һәм муниципаль хезмәт күрсәтү нәтижәсе булган документка тиешле үзгәрешләр кертүгезне сорыйм.

Түбәндәге документларны беркетәм:

- 1.
- 2.
- 3.

Техник хатаны төзәтү турындагы гаризаны кире кагу турында карар кабул ителгән очракта, әлеге карарны түбәндәге ысул белән жибәрүгезне сорыйм:

электрон документны E-mail адресына жибәрү юлы белән: \_\_\_\_\_;

кәгазьдә расланган күчермә рәвешендә почта аша почта жибәрелгән адрес буенча: \_\_\_\_\_.

Муниципаль хезмәт күрсәтү максатыннан, алар нигезендә муниципаль хезмәт күрсәтә торган орган тарафыннан карарлар кабул ителүне исәпкә алып, шул исәптән автоматлаштырылган тәртиптә, шәхси мәгълүматларны эшкәртүгә (жыю, системага салу, туплау, саклау, тәгаенләү (яңарту, үзгәртү), файдалану, тарату (шул исәптән тапшыру), шәхессезләндерү, ябу, шәхси мәгълүматларны юк итү, шулай ук муниципаль хезмәт күрсәтү кысаларында шәхси мәгълүматларны эшкәртү өчен кирәкле булган башка гамәлләр) үземнең ризалыгымны, шулай ук минем тарафтан вәкаләт бирелгән затның ризалыгын раслыйм.

Әлеге гаризага кертелгән, минем шәхесемә һәм мин тәкъдим иткән затка кагылышлы, шулай ук минем тарафтан түбәндә кертелгән белешмәләрнең дәрәс булуын раслыйм. Гаризага беркетелгән документлар (документларның күчермәләре) Россия Федерациясә законнары белән билгеләнгән таләпләргә туры килә, гариза биргән вакытта бу документлар гамәлдә һәм андагы мәгълүматлар дәрәс.

Миңа күрсәтелгән муниципаль хезмәтнең сыйфатын бәяләү буенча \_\_\_\_\_ телефоны аша сораштыруда катнашырга ризалыгымны бирәм.

\_\_\_\_\_ ( \_\_\_\_\_ )

(дата)  
атасының исеме)

(имза)

(фамилиясе, исеме,

**Муниципаль хезмәт күрсәтү өчен җаваплы һәм аның үтәлешен контрольдә тотуны  
гамәлгә ашыручы вазыйфаи затларның реквизитлары**

**Утар-Аты авыл җирлеге башкарма комитеты**

Вазыйфа	Телефоны	Электрон адресы
Секретарь	<b>884366 50-3-31</b>	Utat.Ars@tatar.ru

**Арча муниципаль районының Утар-Аты авыл җирлеге Советы**

Вазыйфа	Телефоны	Электрон адресы
Башкарма комитет җитәкчесе	<b>884366 50-3-31</b>	Utat.Ars@tatar.ru