

**ИСПОЛНИТЕЛЬНЫЙ КОМИТЕТ
ЕКАТЕРИНИНСКОГО СЕЛЬСКОГО
ПОСЕЛЕНИЯ**

**НОВОШЕШМИНСКОГО
МУНИЦИПАЛЬНОГО РАЙОНА
РЕСПУБЛИКИ ТАТАРСТАН**

423196, РТ Новошешминский район с.
Сл.Екатерининская, ул. Приовражная д. 9.

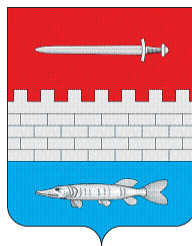

**ТАТАРСТАН РЕСПУБЛИКАСЫ
ЯҢА ЧИШМӘ
МУНИЦИПАЛЬ РАЙОНЫ
ЕКАТЕРИНА АВЫЛ ЖИРЛЕГЕ
БАШКАРМА КОМИТЕТЫ**

423196, РТ Яңа Чишмә районы ,Екатерина
Бестәсе авылы, Приовражная урамы, 9

Тел. (8-4348) 3-67-36, факс:(8-4348) 3-67-36. Ekat.Nsm@tatar.ru

КАРАР

КАРАР

2016 елның 12 марты

№ 5

«Муниципаль хезмәтләрнең административ регламентларын раслау турында»

«Дәүләт һәм муниципаль хезмәтләр күрсәтүне оештыру турында» 2010 елның 27 июлендәге 210-ФЗ номерлы Федераль законны гамәлгә ашыру максатларында, «Татарстан Республикасы дәүләт хакимияте башкарма органнары тарафыннан дәүләт хезмәтләре күрсәтүнең административ регламентларын эшләү һәм раслау тәртибен раслау һәм Татарстан Республикасы Министрлар Кабинетының аерым карарларына үзгәрешләр кертү хакында» Татарстан Республикасы Министрлар Кабинетының 02.11.2010 № 880 карарына таянып, «муниципаль хезмәтләр күрсәтүнең административ регламентларын эшләү һәм раслау тәртибен һәм Яңа Чишмә муниципаль районы Екатерина авыл жирлеге жирле үзидарә органнары тарафыннан күрсәтелә торган муниципаль хезмәтләр реестрын алып бару тәртибе турындагы нигезләмәне раслау хакында» 2011 елның 21 февралендәге 46 номерлы Татарстан Республикасы Яңа Чишмә муниципаль районы карары (үзгәрешләрне исәпкә алып, 2011 елның 13 декабрдендәге 493, 07.06.2012 ел 228), Татарстан Республикасы Яңа Чишмә муниципаль районы Екатерина авыл жирлеге башкарма комитеты:

1.Раслау

1.1. Васыятьләр таныклыгы һәм ышаныч таныклыгы буенча муниципаль хезмәт күрсәтүнең административ регламенты (1 нче кушымта);

2.Татарстан Республикасы Яңа Чишмә муниципаль районы Екатерина авыл жирлеге башкарма комитетының «Васыятьләр таныклыгы һәм ышаныч кәгазьләре таныклыгы буенча муниципаль хезмәт күрсәтүнең Административ регламенты »2016 елның 12 мартта 5 номерлы карары үз көчен югалткан дип танылсын

3. Әлеге карарны «Татарстан Республикасы Хокукый мәгълүматларының рәсми порталында" «Интернет» мәгълүмат-телекоммуникация челтәрендә, Яңа Чишмә муниципаль районы Екатерина авыл жирлегенең рәсми сайтында һәм ТР,Яңа Чишмә районы, Екатерина авылы, Үзәк урамы ,46 йорт, Совет урамы 19а йорт, Яңа Иванаево

авылы, Үзөк урамы ,29а йорт адресы буенча урнашкан мөгълүмат стендларында бастырып чыгарырга (бастырып чыгарырга)

4. Әлеге карарның үтөлешен контрольдә тотуны үземдә калдырам.

Баш
Екатерина авыл жирлеге



Н.А.Баранова

1 нче кушымта
Татарстан Республикасы
Яңа Чишмә муниципаль районы
Екатерина авыл жирлеген
башкарма комитеты карарына
"12" март, 2016 ел, №5

Административ регламент
васыять таныклыгы һәм ышаныч таныклыгы буенча муниципаль хезмәт күрсәтү

1. Гомуми нигезләмәләр.

- 1.1. Муниципаль хезмәт күрсәтүнең әлегә Административ регламенты (алга таба – Регламент) Васыятьләр таныклыгы һәм ышаныч таныклыгы буенча муниципаль хезмәт күрсәтү стандартын һәм тәртибен билгели (алга таба – муниципаль хезмәт күрсәтү).
- 1.2. Муниципаль хезмәт алучылар: физик затлар.
- 1.3. Муниципаль хезмәт Татарстан Республикасы Яңа Чишмә муниципаль районы Екатерина авыл жирлеген башкарма комитеты (алга таба – Башкарма комитет) тарафыннан күрсәтелә.

Муниципаль хезмәт башкаручы-башкарма комитет секретаре.

1.3.1. Башкарма комитет урнашкан урын: 423192, Татарстан Республикасы, Яңа Чишмә районы, Екатерина авылы, Приовражная урамы, 9 йорт

Эш графигы:

дүшәмбе-жомга: 8.00 дән 16.15 кә кадәр;

шимбә: 8.00 дән 12.00 гә кадәр;

якшәмбе: ял көне.

Ял итү һәм туклану өчен тәнәфес вакыты эчке хезмәт тәртибе кагыйдәләре белән билгеләнә.

Белешмә телефон 8 (84348) 36-7-36

Шәхесне раслаучы документлар буенча юл.

1.3.2. Муниципаль районның рәсми сайтының адресы «Интернет» мәгълүмат-телекоммуникация челтәрендә (алга таба – «Интернет» челтәре): (<http://novosheshminsk.tatarstan.ru>).

1.3.3. Муниципаль хезмәт турында мәгълүмат алырга мөмкин:

1) посредством информационных стендов, содержащих визуальную и текстовую информацию о муниципальной услуге, расположенных в помещениях Исполкома, для работы с заявителями. Информация, размещаемая на информационном стенде, включает в себя сведения о муниципальной услуге, содержащиеся в пунктах (подпунктах) 1.1, 1.3.1, 2.3, 2.5, 2.8, 2.10, 2.11, 5.1 настоящего Регламента;

2) посредством сети «Интернет» на официальном сайте муниципального района (<http://novosheshminsk.tatarstan.ru>);

3) Татарстан Республикасы дәүләт һәм муниципаль хезмәтләр Порталында (<http://uslugi.tatar.ru/>);

4) дәүләт һәм муниципаль хезмәтләрнең (функцияләрнең) бердәм порталында (<http://www.gosuslugi.ru/>);

5) Башкарма комитетта :

телдән мөрәжәгать иткәндә шәхсән яки телефон аша;

язулы (шул исәптән электрон документ формасында) мөрәжәгать иткәндә кәгазьдә почта аша, электрон формада электрон почта аша.

1.3.4. Муниципаль хезмәт күрсәтү мәсьәләләре буенча мәгълүмат башкарма комитет секретаре тарафыннан муниципаль районның рәсми сайтында һәм Башкарма комитет биналарында гариза бирүчеләр белән эшләр өчен мәгълүмати стендларда урнаштырыла.

1.4. Муниципаль хезмәт күрсәтү:

Россия Федерациясе Гражданлык Кодексы (беренче өлеш) 30.11.1994 по 51-ФЗ (алга таба РФ ГрК) (РФ законнар Жыентыгы, 05.12.1994, по 32, 3301 маддә);

Россия Федерациясенең Салым кодексы (икенче өлеш) 05.08.2000 по 117-ФЗ (алга таба – РФ НК) (РФ законнар Жыентыгы, 07.08.2000, по 32, 3340 маддә);

Россия Федерациясенең нотариат турында 11.02.1993 елгы 4462-1 номерлы законнары нигезләре (алга таба нигезләре) (РФ БДБ һәм Югары Советы Ведомостлары, 11.03.1993 по 10, 357 маддәсе);

«Россия Федерациясендә җирле үзидарә оештыруның гомуми принциплары турында » 2003 елның 6 октябрдәге 131-ФЗ номерлы Федераль закон (алга таба-131-ФЗ номерлы Федераль закон) (РФ законнар Жыены, 06.10.2003, по 40, 3822 статья);

"Дәүләт һәм муниципаль хезмәтләр күрсәтүне оештыру турында" 27.07.2010 № 210-ФЗ Федераль закон (алга таба-210-ФЗ номерлы Федераль закон) (РФ законнар Жыены, 02.08.2010, по 31, 4179 статья);

«киләшүләрдә һәм таныклыклы документларда нотариаль гамәлләрне, нотариаль таныклыкларны һәм таныклык язучыларын теркәү өчен реестрлар формаларын раслау турында " Россия Юстиция министрлыгының 10.04.2002 № 99 боерыгы белән (алга таба - 99 номерлы боерык) (федераль башкарма хакимият органнарының норматив актлары бюллетене, № 20, 20.05.2002);

Россия Юстиция министрлыгының 27.12.2007 ел, № 256 боерыгы белән "Җирлекләр һәм муниципаль районнарның җирле хакимиятләре башлыклары һәм җирлекләр һәм муниципаль районнарның җирле үзидарәсе махсус вәкаләтле вазыйфаи затлары тарафыннан нотариаль гамәлләр башкару тәртібе турында инструкцияне раслау турында" (алга таба - 256 номерлы боерык) (Российская газета, по 3, 11.01.2008);

«дәүләт һәм муниципаль түләүләр турында дәүләт мәгълүмат системасын алып бару тәртібен раслау хакында " Федераль казначылыкның 30.11.2012 № 19н боерыгы (алга таба – 19н боерыгы) (федераль башкарма хакимият органнарының норматив актлары бюллетене, № 1, 07.01.2013);

«Татарстан Республикасында җирле үзидарә турында " 28.07.2004 №45-ТРЗ Татарстан Республикасы законы белән (Татарстан Республикасы, №155-156, 03.08.2004);

Яңа Чишмә муниципаль районы Советының 2015 елның 18 мартындагы 42-247 номерлы карары белән кабул ителгән Татарстан Республикасы Яңа Чишмә муниципаль районы Уставы;

Татарстан Республикасы Яңа Чишмә муниципаль районы Екатерина авыл җирлеге Советының 10.03.2015 №52-115 карары белән кабул ителгән Татарстан Республикасы Яңа Чишмә муниципаль районы Екатерина авыл җирлеге Уставы (2015 елның 21 октябрдәге 2-7 номерлы үзгәрешләренә исәпкә алып Совет карары (алга таба – Устав);

Татарстан Республикасы Яңа Чишмә муниципаль районы Советының 2006 елның 18 февралендәге 6-44 номерлы карары белән кабул ителгән Татарстан Республикасы Яңа Чишмә муниципаль районы башкарма комитеты турында нигезләмә;
Чебоксар авыл жирлеген башлыгының 2013 елның 11 гыйнварындагы 3а номерлы карары белән расланган Башкарма комитетның эчке хезмәт тәртібе кагыйдәләре(алга таба кагыйдәләр).

1.4. Бу Регламентта түбәндәге терминнар һәм билгеләмәләр кулланыла:
васыйят гамәлдәге законнарға ярашлы һәм билгеле бер форма буенча төзелгән, милек, кыйммәтләр, акча кертемнәре хужасының үлгәннән соң аның милке кем милкенә тапшырылырга тиешлеге турында нотариаль рәвештә расланган язма боерыгы;
өченче затлар алдында вәкилллек итү өчен бер кеше икенче кешегә биргән язма вәкаләт ышаныч дип таныла. Сәүдәне башкару өчен язма вәкаләтне турыдан-туры тиешле өченче затка тапшырыла торган вәкил тәкъдим итә ала.
техник хата муниципаль хезмәт күрсәтүче орган тарафыннан ясалган хата (описка, опечатка, грамматик яки арифметик хата яки моңа охшаш хата) һәм документка кертелгән мәгълүматларның (муниципаль хезмәт нәтижәсе) мәгълүмат кертелгән документлардагы мәгълүматларга туры килмәвенә китергән.
Өлеге Регламентта муниципаль хезмәт күрсәтү турында гариза (алга таба - гариза) дип телдән мөрәжәгать итү аңлатыла.

2. Муниципаль хезмэт күрсәтү стандарты

Муниципаль хезмэт күрсәтү стандарты таләпләренең атамасы	Стандарт таләпләренең эчтәлеге	Муниципаль хезмәтне яки таләпне билгеләүче норматив акт
2.1. Муниципаль хезмәтнең исеме	Васыять таныклығы һәм ышаныч таныклығы	РФ ГК; 256 нчы боерык
2.2. Муниципаль хезмәтне турыдан-туры күрсәтүче жирле үзидарәнең башкарма-идарә органы исеме	Татарстан Республикасы Яңа Чишмә муниципаль районы Екатерина авыл жирлеге башкарма комитеты	Ару
2.3. Муниципаль хезмәт күрсәтү нәтижәсе тасвирламасы	Васыять таныклығы һәм ышаныч таныклығы буенча нотариаль гамәлләр башкару Васыятьләр таныклығы һәм ышаныч кәгазьләре таныклығы буенча нотариаль гамәлләр башкарудан баш тарту	
2.4. Муниципаль хезмәт күрсәтү вакыты, шул исәптән муниципаль хезмәт күрсәтүдә катнашучы оешмаларга мөрәжәгать итү кирәклеген исәпкә алып, Россия Федерациясе законнары белән туктатып торы мөмкинлеге каралган очракта муниципаль хезмәт күрсәтүне туктатып торы вакыты	Васыять таныклығы һәм ышаныч таныклығы мөрәжәгать иткәннән соң бер эш көне эчендә башкарыла. Әгәр дә мөрәжәгать иткәннән соң биш эш көне эчендә хезмәт күрсәтүдән баш тарту турында Карар кабул ителсә. Нотариаль гамәлне башкаруны биш эш көне эчендә, мөрәжәгать иткәннән соң, кичектереп торы турында Карар кабул ителгән очракта	

<p>2.5. Муниципаль хезмэт күрсәтү өчен закон чыгару яки башка норматив хокукий актлар нигезендә кирәкле документлар, шулай ук мәрәжәгать итүче тарафыннан тәкъдим ителергә тиешле муниципаль хезмәтләр күрсәтү өчен кирәкле һәм мәжбүри булган хезмәтләр исемлеге, аларны гариза бирүче тарафыннан алу ысуллары, шул исәптән электрон формада, аларны тапшыру тәртибе</p>	<p>1.Гариза бирүченең шәхесен раслаучы паспорт яки башка документлар.</p> <p>2.Ышаныч таныклыгында ышаныч кәгазе</p>	<p>256 нчы боерык</p>
---	--	-----------------------

<p>2.6. Мәрәжәгать итүче тәкъдим итергә хокуклы дәүләт органнары, жирле үзидарә органнары һәм башка оешмалар карамагында булган муниципаль хезмэт күрсәтү өчен норматив хокукий актлар нигезендә кирәкле документларның тулы исемлеге, шулай ук аларны гариза бирүчеләр тарафыннан алу ысуллары, шул исәптән электрон формада, аларны тапшыру тәртибе; дәүләт органы, жирле үзидарә органы яки әлеге документлар карамагында булган оешма</p>	<p>Ведомствоара хезмәттәшлек кысаларында алына: Дәүләт пошлинасы турында мәгълүмат</p>	<p>19н боерыгы</p>
---	--	--------------------

<p>2.7. Дәүләт хакимияте органнары (жирле үзидарә органнары) һәм аларның структур бүлекчеләре исемлеге, аларны норматив хокукий актларда каралган очрактарда Килештерү хезмәт күрсәтү өчен таләп ителә һәм муниципаль хезмәт күрсәтүче орган тарафыннан башкарыла</p>	<p>Килешү кирәк түгел</p>	
<p>2.8. Муниципаль хезмәт күрсәтү өчен кирәкле документларны кабул итүдән баш тарту өчен нигезләрнең тулы исемлеге</p>	<p>1) документларны тиешенчә тапшырмау;</p> <p>2) тәкъдим ителгән документларның әлеге регламентның 2.5 пунктында күрсәтелгән документлар исемлегенә туры килмәве;</p> <p>3) гаризада һәм гаризага кушылган документларда килешмәгән төзәтмәләр, аларның эчтәлеген берсүзсез аңлатырга мөмкинлек бирми торган житди зыян бар;</p> <p>4) документларны тиешле булмаган органга тапшыру</p>	
<p>2.9. Муниципаль хезмәт күрсәтүне туктату яки кире кагу өчен нигезләрнең тулы исемлеге</p>	<p>Хезмәт күрсәтүне туктату өчен нигезләр каралмаган.</p> <p>Баш тарту өчен нигезләр:</p> <p>1) мондый гамәлне башкару законга каршы килә.</p> <p>2) башка жирлекнең яки муниципаль районның жирле үзидарә органы вазифаи заты тарафыннан гамәлгә ашырылырга тиеш</p> <p>3) суд тарафыннан эшкә сәләтсез яки эшкә сәләтсез</p>	

	<p>дип танылган граждaн яки кирэкле вэкалэтлэре булмаган вэкил нотариаль гамэл кылуны сорап мэрэжэгать итэ;</p> <p>4) дэүлэт һәм муниципаль түлэүлэр турында дэүлэт мэгълүмат системасы (алга таба – ГМП ГИС)аша дэүлэт пошлинасы һәм нотариаль тариф түлэү турында мэгълүмат кермэү</p> <p>5) гариза бирүче документларны тулы күлэмдэ тапшырмаган, яки тапшырылган гаризада һәм (яки) документларда тулы булмаган һәм (яки) дөрөс булмаган мэгълүмат бар.</p>	
<p>2.10. Муниципаль хезмэт күрсэтү өчен алына торган дэүлэт пошлинасы яки башка түлэү алу тэртибе, күлэме һәм нигезлэре</p>	<p>Нотариаль гамэллэр башкарган өчен муниципаль хезмэт түлэүле (түлэүле) нигездэ күрсәтелэ.</p> <p>Дэүлэт пошлинасы</p> <p>1) Россия Федерациясе законнары нигезендэ нотариаль форма талэп итүче (талэп итүче) килешүлэр (килешүлэр) тэзүгэ ышаныч кэгазьлэрен раслаган өчен- 200 сум;</p> <p>2) Россия Федерациясе законнары нигезендэ нотариаль форма талэп итүче башка ышаныч кэгазьлэрен раслаган өчен 200 сум;</p> <p>3) Россия Федерациясе законнары нигезендэ, эгэр мондый таныклык мэжбүри булса, алдан ышаныч тэртибендэ бирелэ торган ышаныч кэгазьлэре таныклығы өчен 200 сум;</p> <p>4) васыятьлэрне таныклык өчен, ябык васыятьне</p>	<p>РФ НК 333.24, 333.25 маддэлэре</p>

	<p>кабул иткән өчен 100 сум;</p> <p>5) әлеге пунктның 6 пунктчасында каралган мөлкәттән тыш, мөлкәтне куллану һәм (яки) аның белән идарә итү хокукына ышаныч кәгазьләрен раслаган өчен: балаларга, шул исәптән уллыкка алынганнарга, тормыш иптәшенә, эти - әниләренә, тугандаш абыйларына һәм апаларына 100 сум; башка физик затларга 500 сум;</p> <p>6) автотранспорт чараларыннан файдалану һәм (яки) аларны куллану хокукына ышаныч кәгазьләрен раслаган өчен: балаларга, шул исәптән уллыкка алынганнарга, тормыш иптәшенә, эти - әниләренә, тугандаш абыйларына һәм апаларына 250 сум; башка физик затларга 400 сум;</p> <p>Авыл җирлеге башкарма комитеты бинасыннан тыш башкарылган нотариаль гамәлләр өчен дәүләт пошлинасы бер ярым тапкыр арттырылган күләмдә түленә.</p> <p>Нотариаль тариф 200 сум. 1-2 төркем инвалидларына 100 сум, ташлама 50 %</p>	
<p>2.11. Муниципаль хезмәт күрсәтү өчен кирәкле һәм мәҗбүри булган хезмәтләр өчен түләү алу тәртибе, күләме һәм нигезләре, шул исәптән мондый түләү күләмен исәпләү методикасы турында мәгълүмат</p>	<p>Кирәкле һәм мәҗбүри хезмәт күрсәтү кирәк түгел</p>	
<p>2.12. Муниципаль хезмәт күрсәтү турында запрос биргәндә һәм мондый</p>	<p>Чират булганда муниципаль хезмәт алуга гариза бирү -</p>	

<p>хезмәтләр күрсәтү нәтижәсен алганда чиратта торуньң максималъ вакыты</p>	<p>15 минуттан артмаска тиеш.</p> <p>Муниципаль хезмәт күрсәтү нәтижәсен алганда чиратта көтүнең максималъ вакыты 15 минуттан артмаска тиеш</p>	
<p>2.13. Гариза бирүченең муниципаль хезмәт күрсәтү турындагы сорадын теркәү вакыты, шул исәптән электрон формада</p>	<p>Гариза килгәннән соң бер көн эчендә</p>	
<p>2.14. Муниципаль хезмәт күрсәтелә торган биналарга, гариза бирүчеләрне көтү һәм кабул итү урынына, шул исәптән Россия Федерациясенең инвалидларны социаль яклау турындагы законнары нигезендә күрсәтелгән объектларның инвалидлар өчен ачык булуын тәэмин итүгә, мондый хезмәтләр күрсәтү тәртибе турында визуаль, текст һәм мультимедия мәгълүматларын урнаштыруга һәм рәсмиләштерүгә таләпләр</p>	<p>Муниципаль хезмәт күрсәтү янгынга каршы система һәм янгын сүндерү системасы, документлар рәсмиләштерү өчен кирәкле жиһазлар, мәгълүмати стендлар белән жиһазландырылган биналарда һәм биналарда башкарыла.</p> <p>Инвалидларның муниципаль хезмәт күрсәтү урынына киртәсез керүе тәэмин ителә (уңайлы керү-чыгу һәм алар чикләрендә күчү).</p> <p>Муниципаль хезмәт күрсәтү тәртибе турында визуаль, текст һәм мультимедиа мәгълүмат гариза бирүчеләр өчен уңайлы урыннарда, шул исәптән инвалидларның мөмкинлекләре чикләннгәнлеген исәпкә алып урнаштырыла</p>	
<p>2.15. Муниципаль хезмәт күрсәтүнең уңайлылык һәм сыйфат күрсәткечләре, шул исәптән мәрәжәгать итүченең муниципаль хезмәт күрсәткәндә вазыйфаи затлар</p>	<p>Муниципаль хезмәт күрсәтүнең уңайлылык күрсәткечләре булып:</p> <p>Башкарма комитет бинасының жәмәгать транспорты өчен уңайлы зонада урнашуы;</p>	

<p>белән үзара бәйләнешләре саны һәм аларның дәвамлылыгы, дәүләт һәм муниципаль хезмәтләр күрсәтүнең күп функцияле үзәгендә, дәүләт һәм муниципаль хезмәтләр күрсәтүнең күп функцияле үзәгенең ерак эш урыннарында муниципаль хезмәт күрсәтү алу мөмкинлеге, муниципаль хезмәт күрсәтүнең барышы турында мәгълүмат алу мөмкинлеге, шул исәптән мәгълүмати-коммуникация технологияләре</p>	<p>кирәкле сандагы белгечләр, шулай ук гариза бирүчеләрдән документлар кабул ителә торган биналар булу;</p> <p>мәгълүмати стендларда, http мәгълүмати ресурсларында муниципаль хезмәт күрсәтү ысуллары, тәртибе һәм вакыты турында тулы мәгълүмат булу:// novosheshminsk.tatarstan.ru «Интернет» челтәрендә, дәүләт һәм муниципаль хезмәтләрнең бердәм порталында.</p> <p>Муниципаль хезмәт күрсәтүнең сыйфаты булмау белән характерлана:</p> <p>гариза бирүчеләргә документлар кабул иткәндә һәм тапшырганда чиратлар;</p> <p>муниципаль хезмәт күрсәтү срокларын бозу;</p> <p>муниципаль хезмәт күрсәтүче муниципаль хезмәткәрләрнең гамәлләренә (гамәлсезлегенә) шикаятьләр;</p> <p>муниципаль хезмәт күрсәтүче муниципаль хезмәткәрләрнең гариза бирүчеләргә карата дәрәс булмаган, игътибарсыз мөнәсәбәте турында шикаятьләр.</p> <p>Муниципаль хезмәт күрсәтү турында гариза биргәндә һәм муниципаль хезмәт күрсәтү нәтижәсен алганда, муниципаль хезмәт күрсәтүче вазыйфаи зат белән гариза бирүченең бер тапкыр үзара хезмәттәшлеге күздә тотыла. Аралашуның дәвамлылыгы регламент белән билгеләнә.</p>	
---	---	--

	<p>Дәүләт һәм муниципаль хезмәтләр күрсәтүнең күп функцияле үзәгендә (Алга таба – КФҮ) муниципаль хезмәт күрсәткәндә, документларны консультация, кабул итү һәм тапшыруны КФҮ белгече башкара.</p> <p>Муниципаль хезмәт күрсәтүнең барышы турында гариза бирүче http сайтында белергә мөмкин:// novosheshmink.tatarstan.ru, дәүләт һәм муниципаль хезмәтләрнең бердәм порталында, КФҮдә</p>	
<p>2.16. Электрон формада муниципаль хезмәт күрсәтү үзенчәлекләре</p>	<p>Муниципаль хезмәтне электрон формада алу тәртибе турында консультацияне Интернет-кабул итү бүлмәсе аша яки Татарстан Республикасы Дәүләт һәм муниципаль хезмәтләр Порталы аша алырга мөмкин. Законда электрон рәвештә муниципаль хезмәт күрсәтү турында гариза бирү каралган очракта гариза Татарстан Республикасы дәүләт һәм муниципаль хезмәтләр Порталы аша бирелә (http://uslugi.tatar.ru/) яки дәүләт һәм муниципаль хезмәтләрнең (функцияләрнең) Бердәм порталы (http:// www.gosuslugi.ru/)</p>	

3. Административ процедураларны үтәүнең составы, эзлеклелеге һәм вакыты, аларны үтәү тәртибенә таләпләр, шул исәптән электрон рәвештә административ процедураларны үтәү үзенчәлекләре, шулай ук күп функцияле үзәкләрдә, дөүләт һәм муниципаль хезмәтләр күрсәтүнең күп функцияле үзәгенең ерак эш урыннарында административ процедураларны үтәү үзенчәлекләре

3.1. Муниципаль хезмәт күрсәтүдә гамәлләр эзлеклелеген тасвирлау

3.1.1. Муниципаль хезмәт күрсәтү үз эченә түбәндәге процедураларны ала:

1) гариза бирүчегә консультация бирү;

2) гаризаны кабул итү һәм теркәү;

3) муниципаль хезмәт күрсәтү нәтижәләрен әзерләү һәм бирү;

3.1.2. Муниципаль хезмәт күрсәтү буенча гамәлләр эзлеклелегенең Блок-схемасы по 1 кушымтада күрсәтелгән.

3.2. Гариза бирүчегә консультацияләр бирү

3.2.1. Мөрәжәгать итүче үзе һәм (яки) телефон аша Башкарма комитетка муниципаль хезмәт күрсәтү тәртибе турында консультацияләр алу өчен мөрәжәгать итә.

Башкарма комитет секретаре мөрәжәгать итүчегә консультацияләр бирә, шул исәптән муниципаль хезмәт алу өчен кирәкле документларның составы, формасы һәм эчтәлеге буенча һәм кирәк булганда гариза бланкын тутыруда ярдәм күрсәтә.

Әлеге пунктта билгеләнгән Процедура мөрәжәгать итүче мөрәжәгать иткән көнне башкарыла.

Процедура нәтижәсе: консультацияләр, тапшырылган документациянең составы, формасы һәм эчтәлеге буенча искәртмәләр.

3.3. Гаризаны кабул итү һәм теркәү

3.3.1. Гариза бирүче үзе васыять таныклығы һәм ышаныч таныклығы буенча нотариаль гамәлләр башкару турында язма гариза бирә һәм әлеге регламентның 2.5 пункты нигезендә документларны башкарма комитетка тапшыра.

3.3.2. Башкарма комитет секретаре:

гариза бирүченең шәхесен ачыклау;

гариза бирүченең вәкаләтләрен тикшерү (ышаныч кәгазе буенча эш иткән очракта);

әлеге регламентның 2.5 пунктында каралган документлар булу-булмавын тикшерү;

күрсәтелгән документларның билгеләнгән таләпләргә туры килүен тикшерү (документлар күчәрмәләрен тиешенчә рәсмиләштерү, документларда чистартулар, язулар, сызып ташланган сүзләр һәм башка килешмәгән төзәтмәләр булмай).

Искәртмәләр булмаса, башкарма комитет секретаре:

махсус журналда гаризаны кабул итү һәм теркәү;

мөрәжәгать итүчегә документларны кабул итү датасы, муниципаль хезмәт күрсәтүнең керүче номеры, датасы һәм башкару вакыты турында билгесе белән гаризаның күчәрмәсен тапшыру.

Әлеге Регламентның 2.8 пунктында каралган документларны кабул итүдән баш тарту өчен нигезләр булган очракта, Башкарма комитет секретаре, документларны кабул итүне алып баручы, гаризаны теркәү өчен киртәләр булуы турында гариза бирүчегә хәбәр итә һәм аңа тапшырылган документларда ачыкланган кимчелекләрнең эчтәлеген язмача аңлатучы документларны кайтара.

Процедуралар нәтижәсе: гражданның кабул ителгән мөрәжәгәте яки гариза бирүчегә кайтарылган Документлар.

3.4. Муниципаль хезмәт күрсәтү нәтижәләрен әзерләү һәм бирү

3.4.1. Башкарма комитет секретаре гаризаны теркәгәннән соң:

гаризага кушылган документлардагы мәғлүматны тикшерү;

әлеге Регламентның 2.9 пунктында каралган хезмәт күрсәтүдән баш тарту өчен нигезләрнең булу-булмавын тикшерү.

Хезмәт күрсәтүдән баш тарту өчен нигезләр булган очракта, Башкарма комитет секретаре гариза бирүчегә баш тарту сәбәпләре турында хәбәр итә һәм әлеге Регламентның 3.5 пунктында каралган процедураларны гамәлгә ашыра.

Нотариаль гамәлне кичектереп тору өчен нигезләр булган очракта, Башкарма комитет секретаре әлеге Регламентның 3.6 пунктында каралган процедураларны гамәлгә ашыра.

Муниципаль хезмәт күрсәтүдән баш тарту өчен нигезләр булмаган очракта Башкарма комитет секретаре:

нотариаль гамәлләр өчен түләүнең дәрәжәсен тикшерә

(дәүләт пошлинасы турында мәғлүмат бирү турындагы сорауны ведомствоара электрон хезмәттәшлек системасы аша электрон формада жиберү юлы белән).

3.3-3.4 пунктларында билгеләнгән процедуралар мөрәжәгать итүче мөрәжәгать иткәннән соң 15 минут эчендә башкарыла.

Процедуралар нәтижәсе: нотариаль васыять таныклығы һәм ышаныч таныклығы.

3.4.2. Башкарма комитет секретаре, хезмәт күрсәтүдән баш тарту турында Карар кабул ителгән очракта, нотариаль гамәлләр башкарудан баш тарту турында карар чыгара.

Карар гариза бирүчегә почта аша жиберелә.

Әлеге пунктта билгеләнгән процедуралар гариза бирүче хезмәт күрсәтүне сорап мөрәжәгать иткәннән соң биш көннән дә соңга калмыйча башкарыла.

Процедуралар нәтижәсе: гариза бирүчегә жиберелгән нотариаль гамәлләр башкарудан баш тарту турында карар.

3.5. Нотариаль гамәлне башкаруны кичектереп тору

3.5.1. Башкарма комитет секретаре нотариаль гамәлне башкаруны кичектереп тора ала:

физик һәм юридик затлардан өстәмә мәғлүмат таләп итү кирәклегә;

экспертизага документлар жиберү;

кызыксынучылардан бу гамәлләрне башкаруга каршы булмаулары турында сорарга кирәк.

Башкарма комитет секретаре гариза бирүчегә нотариаль гамәлне башкаруны кичектерү турында хәбәр итә.

Әлеге пунктта билгеләнгән процедуралар мөрәжәгать итүче мөрәжәгать иткән көнне башкарыла.

Процедуралар нәтижәсе: гариза бирүчегә нотариаль гамәлне башкаруны кичектерү турында хәбәр итү.

3.5.2. Башкарма комитет секретаре нотариаль гамәлне кичектерү турында Карар кабул

иткәннән соң, өстәмә мәғлүмат алу өчен кирәкле запрос эзерли һәм тиешле органга яки кызыксынган кешегә жиберә.

Әлеге пунктта билгеләнгән процедуралар гариза бирүче мөрәжәгать иткәннән соң биш көннән дә соңга калмыйча башкарыла.

Процедуралар нәтижәсе: тиешле органга яки кызыксынучыга жиберелгән сорау.

3.5.3. Башкарма комитет секретаре, сорауларга җаваплар килгәннән соң, гариза бирүчегә хәбәр итә һәм 3.3 пунктларында билгеләнгән тәртиптә хезмәт күрсәтә. - 3.4 әлеге

Регламент.

3.6. Техник хаталарны төзәтү.

3.6.1. Муниципаль хезмэт нәтижәсе булган документта техник хата табылса, гариза бирүче Башкарма комитетта тәкъдим итә:

техник хатаны төзәтү турында гариза (2 нче кушымта);

гариза бирүчегә техник хата булган муниципаль хезмэт нәтижәсе буларак бирелгән документ;

техник хата булуын күрсәтүче юридик көчкә ия булган документлар.

Муниципаль хезмэт күрсәтү нәтижәсе булган документта күрсәтелгән мәгълүматларда техник хатаны төзәтү турында гаризаны гариза бирүче (вәкаләтле вәкил) үзе, яисә почта аша (шул исәптән электрон почта аша), яисә бердәм дәүләт һәм муниципаль хезмәтләр порталы яисә дәүләт һәм муниципаль хезмәтләр күрсәтүнең күп функцияле үзегә аша бирә.

3.6.2. Башкарма комитет секретаре техник хатаны төзәтү турында гаризаны кабул итә, гаризаны кушымталы документлар белән теркәп бара.

Әлеге пункт тарафыннан билгеләнгән Процедура гариза теркәлгәннән соң бер көн эчендә башкарыла.

Процедура нәтижәсе: кабул ителгән һәм теркәлгән белдерү.

3.6.3. Башкарма комитет секретаре документларны карый һәм хезмэт нәтижәсе булган документта төзәтмәләр кертү максатларында әлеге Регламентның 3.4 пунктында каралган процедураларны гамәлгә ашыра һәм гариза бирүчегә (вәкаләтле вәкилгә) техник хата булган документның оригиналын гариза бирүчедән (вәкаләтле вәкилдән) тартып алып, үзе төзәтелгән документны бирә.

Әлеге пункт белән билгеләнгән Процедура техник хата ачыкланганнан соң яки теләсә кайсы кызыксынучыдан хата турында гариза алганнан соң өч көн эчендә башкарыла.

Процедура нәтижәсе: мөрәжәгать итүчегә бирелгән (жибәрелгән) документ.

4. Муниципаль хезмэт күрсәтүне контрольдә тоту тәртибе һәм формалары

4.1. Муниципаль хезмэт күрсәтүнең тулылыгын һәм сыйфатын контрольдә тоту гариза бирүчеләрнең хокукларын бозуларны ачыклау һәм бетерүне, муниципаль хезмэт күрсәтү процедураларын үтәүне тикшерүне, жирле үзидарә органы вазыйфаи затларының гамәлләренә (гамәлсезлегенә) карарлар эзерләүне үз эченә ала.

Административ процедураларның үтәлешен контрольдә тоту формалары булып:

1) муниципаль хезмэт күрсәтү буенча документлар проектларын тикшерү һәм килештерү.

Тикшерү нәтижәсе булып проектларны визалау тора;

2) билгеләнгән тәртиптә эш алып баруны тикшерү;

3) билгеләнгән тәртиптә муниципаль хезмэт күрсәтү процедураларын үтәүне контроль тикшерүләр үткөрү.

Контроль тикшерүләр планлы (жирле үзидарә органнарының ярты еллык яки еллык эш планнары нигезендә башкарыла) һәм планнан тыш булырга мөмкин. Тикшерүләр үткәргәндә муниципаль хезмэт күрсәтү белән бәйле барлык мәсьәләләр (комплекслы тикшерүләр) яки мөрәжәгать итүченең конкрет мөрәжәгәте буенча каралырга мөмкин.

Муниципаль хезмэт күрсәтү һәм карарлар кабул иткәндә гамәлләр башкаруны контрольдә тоту максатыннан жирлек башлыгына муниципаль хезмэт күрсәтү нәтижәләре турында белешмәләр тапшырыла.

4.2. Муниципаль хезмэт күрсәтү буенча административ процедураларда билгеләнгән гамәлләр эзлеклелеген үтәүгә агымдагы контроль жирлек башлыгы тарафыннан башкарыла.

4.3. Агымдагы контрольне гамәлгә ашыручы вазифаи затлар исемлеге жирле үзидарә органының структур бүлекчәләре турында нигезләмәләр һәм вазифа регламентлары белән билгеләнә.

Тикшерү нәтижәләре буенча гариза бирүчеләрнең хокуклары бозылган очракта гаепле затлар Россия Федерациясе законнары нигезендә җаваплылыкка тартыла.

4.4. Авыл жирлеге башлыгы гариза бирүчеләрнең мөрәжәгатьләрен вакытында карамаган өчен җаваплы.

Авыл жирлеге башлыгы әлеге Регламентның 3 бүлегендә күрсәтелгән административ гамәлләрне вакытында һәм (яки) тиешенчә башкармаган өчен җаваплы.

Вазыйфаи затлар һәм башка муниципаль хезмәткәрләр муниципаль хезмәт күрсәтү барышында кабул ителгән (гамәлгә ашырыла торган) карарлар һәм гамәлләр (гамәлсезлек) өчен закон нигезендә билгеләнгән тәртиптә җаваплылык тоталар.

4.5. Муниципаль хезмәт күрсәтү тәртибе һәм муниципаль хезмәт күрсәтү процессында мөрәжәгатьләренә (шикаятьләренә) судка кадәр карау мөмкинлеге турында тулы, актуаль һәм ышанычлы мәгълүмат алу, Муниципаль хезмәт күрсәтү күрсәткәндә жирлек башкарма комитеты эшчәнлегенә ачыклыгы аша гражданның, аларның берләшмәләре һәм оешмалары тарафыннан муниципаль хезмәт күрсәтүне контрольдә тоту гамәлгә ашырыла.

5. Муниципаль хезмәт күрсәтүче органнарның, шулай ук аларның вазыйфаи затларының, муниципаль хезмәткәрләрнең карарларына һәм гамәлләренә (эшсезлегенә) шикаять итүнең судка кадәрге (судтан тыш) тәртибе

5.1. Муниципаль хезмәт алучылар муниципаль хезмәт күрсәтүдә катнашучы башкарма комитет хезмәткәрләренә гамәлләрен (гамәлсезлеген) муниципаль берәмлекнең башкарма комитетына яки Советына судка кадәрге тәртиптә шикаять итәргә хокуклы.

Гариза бирүче шикаять белән мөрәжәгать итә ала, шул исәптән түбәндәге очракларда:

- 1) муниципаль хезмәт күрсәтү турында гариза бирүченең соравын теркәү срогын бозу;
- 2) муниципаль хезмәт күрсәтү вакытын бозу;
- 3) мөрәжәгать итүчедән муниципаль хезмәт күрсәтү өчен Россия Федерациясе, Татарстан Республикасы, Яңа Чишмә муниципаль районы норматив хокукый актларында каралмаган документларны таләп итү;
- 4) мөрәжәгать итүчедән муниципаль хезмәт күрсәтү өчен Россия Федерациясе, Татарстан Республикасы, Яңа Чишмә муниципаль районы норматив хокукый актларында каралган документларны кабул итүдән баш тарту;
- 5) әгәр баш тарту нигезләре федераль законнарда һәм аларга ярашлы рәвештә кабул ителгән Россия Федерациясе, Татарстан Республикасы, Яңа Чишмә муниципаль районының башка норматив хокукый актларында каралмаган булса, Муниципаль хезмәт күрсәтүдән баш тарту;
- 6) мөрәжәгать итүчедән Россия Федерациясе, Татарстан Республикасы, Яңа Чишмә муниципаль районы норматив хокукый актларында каралмаган түләүне муниципаль хезмәт күрсәтүдә таләп итү;
- 7) Башкарма комитет, Башкарма комитет вазифаи затының муниципаль хезмәт күрсәтү нәтижәсендә бирелгән документларда хаталарны төзәтүдән баш тартуы яки мондый төзәтмәләрнең билгеләнгән вакытын бозуы.

5.2. Шикаять язма рәвештә кәгазьдә яки электрон формада бирелә.

Шикаять почта аша, КФУ аша, "Интернет" мәгълүмати-телекоммуникация челтәрен, Яңа Чишмә муниципаль районының рәсми сайты кулланып җибәрелергә мөмкин

(<http://www.novosheshminsk.tatarstan.ru>), Татарстан Республикасы Дәүләт һәм муниципаль хезмәтләрнең бердәм порталы (<http://uslugi.tatar.ru/>), дәүләт һәм муниципаль хезмәтләрнең (функцияләрнең) Бердәм порталы (<http://www.gosuslugi.ru/>), шулай ук гариза бирүченең шәхси кабул итүендә кабул ителергә мөмкин.

5.3. Шикаятъне карау вакыты - теркәлгәннән соң унбиш эш көне эчендә. Муниципаль хезмәт күрсәтүче орган, муниципаль хезмәт күрсәтүче орган вазыйфаи заты гариза бирүчедән документларны кабул итүдә яки хаталарны төзәтүдә яки мондый төзәтмәләрнең билгеләнгән срогын бозуны шикаятъ иткән очракта - теркәлгәннән соң биш эш көне эчендә шикаятъ бирүдән баш тарткан очракта.

5.4. Шикаятътә түбәндәге мәгълүмат булырга тиеш:

1) хезмәт күрсәтүче органның, хезмәт күрсәтүче органның вазифаи затының яки муниципаль хезмәткәрнең исеме, аларның карарлары һәм гамәлләре (гамәлсезлеге) шикаятъ ителә;

2) гариза бирүченең фамилиясе, исеме, әтисенең исеме (соңгысы булганда), гариза бирүченең - физик затның яшәү урыны турында мәгълүмат яки атама, гариза бирүченең - юридик затның кайда булуы турында мәгълүмат, шулай ук контакт телефонының номеры (номеры), электрон почта адресы (адресы) (булган очракта) һәм мөрәжәгать итүчегә җавап җибәрелергә тиешле почта адресы;

3) муниципаль хезмәт күрсәтүче органның, муниципаль хезмәт күрсәтүче органның вазыйфаи затының яки муниципаль хезмәткәрнең шикаятъ ителә торган карарлары һәм гамәлләре (гамәлсезлеге) турында мәгълүмат;

4) гариза бирүче хезмәт күрсәтүче органның, хезмәт күрсәтүче органның вазифаи затының яки муниципаль хезмәткәрнең карары һәм гамәлләре (эшсезлеге) белән килешми торган дәлилләр.

5.5. Шикаятъкә шикаятътә әйтелгән хәлләрне раслаучы документларның күчermәләре кушылырга мөмкин. Бу очракта шикаятътә аңа кушылган документлар исемлеге китерелә.

5.6. Шикаятъне аны биргән муниципаль хезмәт алучы имзальй.

5.7. Шикаятъне карау нәтижәләре буенча башкарма комитет җитәкчесе (поселение башлыгы) түбәндәге карарларның берсен кабул итә:

1) шикаятъне канәгатьләндерә, шул исәптән кабул ителгән карарны гамәлдән чыгару, хезмәт күрсәтүче орган тарафыннан хезмәт күрсәтү нәтижәсендә бирелгән документларда хаталар һәм хаталарны төзәтү, мөрәжәгать итүчегә Россия Федерациясе норматив хокукый актларында, Татарстан Республикасы норматив хокукый актларында каралмаган акчаларны кире кайтару, шулай ук башка формаларда;

2) шикаятъне канәгатьләндерүдән баш тарта.

Әлеге пунктта күрсәтелгән карар кабул ителгәннән соң бер көннән дә соңга калмыйча, гариза бирүчегә язма формада һәм гариза бирүченең теләге буенча электрон формада шикаятъне карау нәтижәләре турында мотивацияле җавап җибәрелә.

5.8. Шикаятъ барышында яки карау нәтижәләре буенча административ хокук бозу яки җинаять составы билгеләре билгеләнгән очракта, шикаятъләрне карау вәкаләтләре бирелгән вазифаи зат шунда ук булган материалларны прокуратура органнарына җибәрә.

Алдыннан: _____

Гариза
Муниципаль хезмәт күрсәтүдә ясалган хата турында хәбәр итәм техник хатаны
төзәтү турында

_____ (хезмәтнең исеме)

Яздырылган: _____

Дәрәс мәгълүмат: _____

Техник хатаны төзәтүне һәм муниципаль хезмәт нәтижәсе булган документка тиешле үзгәрешләр кертүне сорыйм.

Түбәндәге документларны кушам:

- 1.
- 2.
- 3.

Техник хатаны төзәтү турындагы гаризаны кире кагу турында Карар кабул ителгән очракта мондый карар жибәрүгезне сорыйм:

электрон документны E-mail адресына жибәрү аша: _____;

почта аша жибәрелгән кәгазьдә расланган күчермә рәвешендә: _____.

Үземнең ризалыгымны, шулай ук үзем тәкъдим иткән затның шәхси мәгълүматларны эшкәртүгә (жыю, системалаштыру, туплау, саклау, төгәлләү (яңарту, үзгәртү), куллану, тарату (шул исәптән тапшыру), шәхессезләндерү, блоклау, шәхси мәгълүматларны юк итү, шулай ук муниципаль хезмәт күрсәтү кысаларында шәхси мәгълүматларны эшкәртү өчен кирәкле башка гамәлләр), шул исәптән автоматлаштырылган муниципаль хезмәт күрсәтү максатларында муниципаль хезмәт күрсәтүче орган тарафыннан алар нигезендә карарлар кабул итүне дә кертәп, режим.

Муниципаль хезмәт күрсәтү максатларында), шул исәптән муниципаль хезмәт күрсәтүче орган тарафыннан алар нигезендә карарлар кабул итү, шул исәптән автоматлаштырылган муниципаль хезмәт күрсәтү (жыю, системалаштыру, туплау, саклау, тәмамлау (яңарту, үзгәртү), куллану, тарату (шул исәптән тапшыру), шәхессезләндерү, блоклау, шәхси мәгълүматларны юк итү, шулай ук шәхси мәгълүматларны эшкәртү өчен кирәкле башка гамәлләр муниципаль хезмәт күрсәтү кысаларында), кисегез. Даю свое согласие на участие в опросе по оценке качества предоставленной мне муниципальной услуги по телефону: _____.

_____ (датасы)

_____ (имза)

(_____) (Ф.И.О.)

Приложение №2
2 нче кушымта
Татарстан Республикасы Яңа Чишмә
муниципаль районы
жирлеге башлыгы

Мөрәжәгать итүче тарафыннан тапшырыла торган документлар исемлеге, муниципаль хезмәт алу өчен

Яшәү урыныннан белешмә алу өчен, китап өеннән өзөмтәләр, алдагы яшәү урыныннан белешмә алу өчен:

1. Шәхесне раслаучы документлар.

2. Өй китабы. Гаилә составы турында белешмә алу өчен: 1. Шәхесне раслаучы документлар. 2. Өй китабы.

3. соратып алына торган адрес (паспорты, туу турында таныклык, никахлашу таныклығы) буенча теркәлгән гаиләнең барлык әгъзаларының туганлыгын раслый торган документлар.

Үлгән кешенең яшәү урыныннан белешмә алу өчен:

1. Шәхесне раслаучы документ.

2. Өй китабы.

3. Оригиналның үлеме турында таныклык.

4. соратып алына торган адрес буенча теркәлгән гаилә әгъзаларының барлык туганлыгын раслый торган документлар (балалар туу турында таныклык, никахлашу турында таныклык).

Муниципаль хезмэт күрсәтү буенча гамәлләр эзлеклелегенең Блок-схемасы

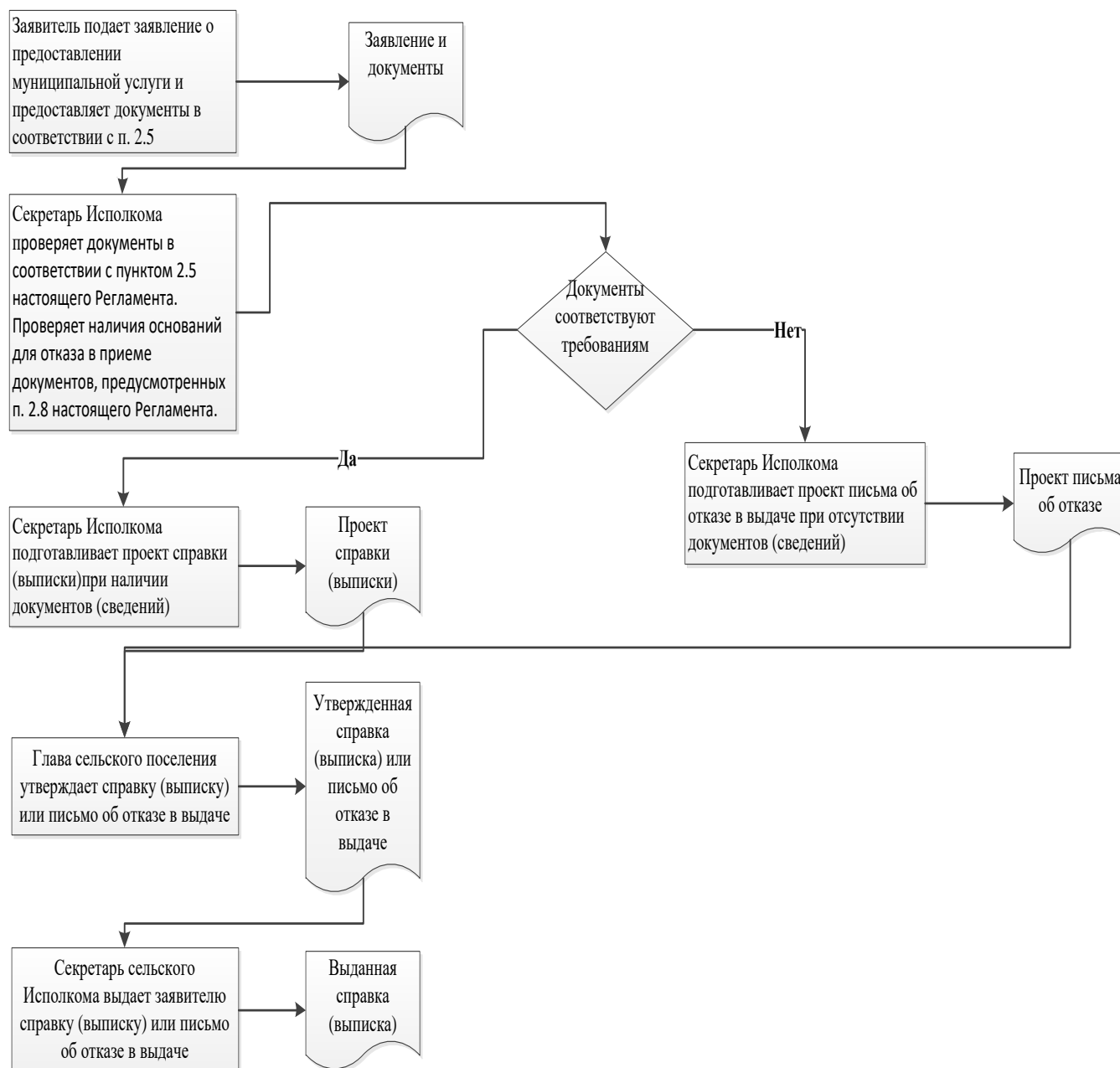

От: _____

Гариза техник хатаны төзәтү турында

Муниципаль хезмәт күрсәткәндә жибәрелгән хата турында хәбәр итәм

_____ (хезмәт атамасы)

Язылган _____

Дәрәс белешмәләр: _____

Төзәтелгән техник хатаны төзәтеп, муниципаль хезмәт нәтижәсе булган документка тиешле үзгәрешләр кертүгезне үтенәм. Түбәндәге документларны китерәм:

1.

2.

3. Техник хатаны төзәтү турында гаризаны кире кагу турында карар кабул ителгән очракта, мондый карарны жибәрүгезне сорыйм: E-mail адресына электрон документ жибәрү юлы белән _____;

адресы буенча кәгазь чыганактагы таныкланган күчermә рәвешендә:

_____.

Үземнең ризалыгымны, шулай ук мин тәкъдим итә торган затның персонал мәгълүматларны эшкәртүгә (муниципаль хезмәт күрсәтү кысаларында шәхси мәгълүматларны эшкәртү өчен кирәкле башка гамәлләр, шул исәптән муниципаль хезмәт күрсәтү максатларында, муниципаль хезмәтне күрсәтүче орган тарафыннан карарлар кабул итүне дә кертеп, автоматлаштырылган режимда карарларны кабул итүне дә кертеп, автоматлаштырылган режимда да да, шул исәптән автоматлаштырылган режимда да да, файдалануга, таралуга (шул исәптән тапшыруга) ризалыгын, ризалыгын, ризалыгын раслыйм. Әлеге күренешне раслыйм: минем шәхескә һәм минем тарафтан тәкъдим ителгән затка кагылышлы гаризага кертелгән белешмәләр, шулай ук мин төшергән белешмәләр дәрәс. Гаризага кушымта итеп бирелгән документлар (документларның күчermәләре) Россия Федерациясе законнарында билгеләнгән таләпләргә туры килә, гариза бирелгән вакытка әлеге документлар дәрәс һәм дәрәс белешмәләргә ия. Укуга үз ризалыгымны бирәм: _____.

_____ (имза)

_____ (кул кую)

(_____) (Ф.И.О.)

Кушымта белешмә)

Муниципаль хезмәт күрсәтү өчен җаваплы һәм аның үтәлешен тикшереп торучы вазыйфаи затларның реквизитлары, Екатерина авыл җирлеге башкарма комитеты Яңа Чишмә муниципаль районы

Вазыйфасы	Телефон	Электронный адрес
Җирлек башлыгы	(884348) 3-67-36	Ekat.Nsm@tatar.ru
Башкарма комитет секретаре	(884348) 3-67-36	Ekat.Nsm@tatar.ru

Муниципаль хезмәт күрсәтүне контрольдә тотучы вазыйфаи затларның
реквизитлары

Вазыйфасы	Телефон	Электронный адрес
Җирлек башлыгы	(884348) 3-67-36	Ekat.Nsm@tatar.ru

Административ регламент
васыять таныклыгы һәм ышаныч таныклыгы буенча муниципаль хезмәт күрсәтү

1. Гомуми нигезләмәләр.

- 1.1. Муниципаль хезмәт күрсәтүнең әлегә Административ регламенты (алга таба – Регламент) Васыятьләр таныклыгы һәм ышаныч таныклыгы буенча муниципаль хезмәт күрсәтү стандартын һәм тәртибен билгели (алга таба – муниципаль хезмәт күрсәтү).
- 1.2. Муниципаль хезмәт алуучылар: физик затлар.
- 1.3. Муниципаль хезмәт Татарстан Республикасы Яңа Чишмә муниципаль районы Екатерина авыл жирлеген башкарма комитеты (алга таба – Башкарма комитет) тарафыннан күрсәтелә.

Муниципаль хезмәт башкаручы-башкарма комитет секретаре.

1.3.1. Башкарма комитет урнашкан урын: 423196, Татарстан Республикасы, Яңа Чишмә районы, Екатерина авылы, Приовражная урамы, 9 йорт
Эш графигы:

дүшәмбе-жомга: 8.00 дән 16.15 кә кадәр;
шимбә: 8.00 дән 12.00 гә кадәр;
якшәмбе: ял көне.

Ял итү һәм туклану өчен тәнәфес вакыты эчке хезмәт тәртибе кагыйдәләре белән билгеләнә.

Белешмә телефон 8 (84348) 36-7-36

Шәхесне раслаучы документлар буенча юл.

1.3.2. Муниципаль районның рәсми сайтының адресы «Интернет» мәгълүмат-телекоммуникация челтәрендә (алга таба – «Интернет» челтәре): (<http://novosheshminsk.tatarstan.ru>).

1.3.3. Муниципаль хезмәт турында мәгълүмат алырга мөмкин:

- 1) посредством информационных стендов, содержащих визуальную и текстовую информацию о муниципальной услуге, расположенных в помещениях Исполкома, для работы с заявителями. Информация, размещаемая на информационном стенде, включает в себя сведения о муниципальной услуге, содержащиеся в пунктах (подпунктах) 1.1, 1.3.1, 2.3, 2.5, 2.8, 2.10, 2.11, 5.1 настоящего Регламента;
- 2) посредством сети «Интернет» на официальном сайте муниципального района (<http://novosheshminsk.tatarstan.ru>);
- 3) Татарстан Республикасы дәүләт һәм муниципаль хезмәтләр Порталында (<http://uslugi.tatar.ru/>);
- 4) дәүләт һәм муниципаль хезмәтләрнең (функцияләрнең) бердәм порталында (<http://www.gosuslugi.ru/>);
- 5) Башкарма комитетта :
телдән мөрәжәгать иткәндә шәхсән яки телефон аша;

язулы (шул исәптән электрон документ формасында) мөрәжәгать иткәндә кәгазьдә почта аша, электрон формада электрон почта аша.

1.3.4. Муниципаль хезмәт күрсәтү мәсьәләләре буенча мәгълүмат башкарма комитет секретаре тарафыннан муниципаль районның рәсми сайтында һәм Башкарма комитет биналарында гариза бирүчеләр белән эшләр өчен мәгълүмати стендларда урнаштырыла.

1.4. Муниципаль хезмәт күрсәтү:

Россия Федерациясе Гражданлык Кодексы (беренче өлеш) 30.11.1994 по 51-ФЗ (алга таба РФ ГрК) (РФ законнар Жыентыгы, 05.12.1994, по 32, 3301 маддә);

Россия Федерациясенең Салым кодексы (икенче өлеш) 05.08.2000 по 117-ФЗ (алга таба – РФ НК) (РФ законнар Жыентыгы, 07.08.2000, по 32, 3340 маддә);

Россия Федерациясенең нотариат турында 11.02.1993 елгы 4462-1 номерлы законнары нигезләре (алга таба нигезләре) (РФ БДБ һәм Югары Советы Ведомостлары, 11.03.1993 по 10, 357 маддәсе);

«Россия Федерациясендә җирле үзидарә оештыруның гомуми принциплары турында » 2003 елның 6 октябрдәге 131-ФЗ номерлы Федераль закон (алга таба-131-ФЗ номерлы Федераль закон) (РФ законнар Жыены, 06.10.2003, по 40, 3822 статья);

"Дәүләт һәм муниципаль хезмәтләр күрсәтүне оештыру турында" 27.07.2010 № 210-ФЗ Федераль закон (алга таба-210-ФЗ номерлы Федераль закон) (РФ законнар Жыены, 02.08.2010, по 31, 4179 статья);

«киләшүләрдә һәм таныклыклы документларда нотариаль гамәлләрне, нотариаль таныклыкларны һәм таныклык язучыларын теркәү өчен реестрлар формаларын раслау турында » Россия Юстиция министрлыгының 10.04.2002 № 99 боерыгы белән (алга таба - 99 номерлы боерык) (федераль башкарма хакимият органнарының норматив актлары бюллетене, № 20, 20.05.2002);

Россия Юстиция министрлыгының 27.12.2007 ел, № 256 боерыгы белән "Җирлекләр һәм муниципаль районнарның җирле хакимиятләре башлыклары һәм җирлекләр һәм муниципаль районнарның җирле үзидарәсе махсус вәкаләтле вазыйфаи затлары тарафыннан нотариаль гамәлләр башкару тәртібе турында инструкцияне раслау турында" (алга таба - 256 номерлы боерык) (Российская газета, по 3, 11.01.2008);

«дәүләт һәм муниципаль түләүләр турында дәүләт мәгълүмат системасын алып бару тәртібен раслау хакында » Федераль казначылыкның 30.11.2012 № 19н боерыгы (алга таба – 19н боерыгы) (федераль башкарма хакимият органнарының норматив актлары бюллетене, № 1, 07.01.2013);

«Татарстан Республикасында җирле үзидарә турында » 28.07.2004 №45-ТРЗ Татарстан Республикасы законы белән (Татарстан Республикасы, №155-156, 03.08.2004);

Яңа Чишмә муниципаль районы Советының 2015 елның 18 мартындагы 42-247 номерлы карары белән кабул ителгән Татарстан Республикасы Яңа Чишмә муниципаль районы Уставы;

Татарстан Республикасы Яңа Чишмә муниципаль районы Екатерина авыл җирлегенә Советының 10.03.2015 №52-115 карары белән кабул ителгән Татарстан Республикасы Яңа Чишмә муниципаль районы Екатерина авыл җирлегенә Уставы (2015 елның 21 октябрдәге 2-7 номерлы үзгәрешләренә исәпкә алып Совет карары (алга таба – Устав);

Татарстан Республикасы Яңа Чишмә муниципаль районы Советының 2006 елның 18 февралдәге 6-44 номерлы карары белән кабул ителгән Татарстан Республикасы Яңа Чишмә муниципаль районы башкарма комитеты турында нигезләмә;

Екатерина авыл җирлегенә башлыгының 2013 елның 11 гыйнварындагы 3а номерлы карары белән расланган Башкарма комитетның эчке хезмәт тәртібе кагыйдәләре(алга таба кагыйдәләр).

1.4. Бу Регламентта түбәндәге терминнар һәм билгеләмәләр кулланыла:

васыять гамәлдәге законнарға ярашлы һәм билгеле бер форма буенча төзелгән, милек, кыйммәтләр, акча кертемнәре хужасының үлгәннән соң аның милке кем милкенә тапшырылырга тиешлеге турында нотариаль рәвештә расланган язма боерыгы; өченче затлар алдында вәкиллек итү өчен бер кеше икенче кешегә биргән язма вәкаләт ышаныч дип таныла. Сәүдәне башкару өчен язма вәкаләтне турыдан-туры тиешле өченче затка тапшырыла торган вәкил тәкъдим итә ала.

техник хата муниципаль хезмәт күрсәтүче орган тарафыннан ясалган хата (описка, опечатка, грамматик яки арифметик хата яки моңа охшаш хата) һәм документка кертелгән мәгълүматларның (муниципаль хезмәт нәтижәсе) мәгълүмат кертелгән документлардагы мәгълүматларга туры килмәвенә китергән.

Әлеге Регламентта муниципаль хезмәт күрсәтү турында гариза (алга таба - гариза) дип телдән мөрәжәгать итү аңлатыла.

2. Муниципаль хезмэт күрсәтү стандарты

Муниципаль хезмэт күрсәтү стандарты таләпләренең атамасы	Стандарт таләпләренең эчтәлеге	Муниципаль хезмәтне яки таләпне билгеләүче норматив акт
2.1. Муниципаль хезмәтнең исеме	Васыять таныклығы һәм ышаныч таныклығы	РФ ГК; 256 нчы боерык
2.2. Муниципаль хезмәтне турыдан-туры күрсәтүче җирле үзидарәнең башкарма-идарә органы исеме	Татарстан Республикасы Яңа Чишмә муниципаль районы Екатерина авыл җирлеге башкарма комитеты	Ару
2.3. Муниципаль хезмәт күрсәтү нәтижәсе тасвирламасы	Васыять таныклығы һәм ышаныч таныклығы буенча нотариаль гамәлләр башкару Васыятьләр таныклығы һәм ышаныч кәгазьләре таныклығы буенча нотариаль гамәлләр башкарудан баш тарту	
2.4. Муниципаль хезмәт күрсәтү вакыты, шул исәптән муниципаль хезмәт күрсәтүдә катнашучы оешмаларга мөрәҗәгать итү кирәклеген исәпкә алып, Россия Федерациясе законнары белән туктатып торы мөмкинлеге каралган очракта муниципаль хезмәт күрсәтүне туктатып торы вакыты	Васыять таныклығы һәм ышаныч таныклығы мөрәҗәгать иткәннән соң бер эш көне эчендә башкарыла. Әгәр дә мөрәҗәгать иткәннән соң биш эш көне эчендә хезмәт күрсәтүдән баш тарту турында Карар кабул ителсә. Нотариаль гамәлне башкаруны биш эш көне эчендә, мөрәҗәгать иткәннән соң, кичектереп торы турында Карар кабул ителгән очракта	

<p>2.5. Муниципаль хезмэт күрсәтү өчен закон чыгару яки башка норматив хокукий актлар нигезендә кирәкле документлар, шулай ук мөрәжәгать итүче тарафыннан тәкъдим ителергә тиешле муниципаль хезмәтләр күрсәтү өчен кирәкле һәм мәжбүри булган хезмәтләр исемлеге, аларны гариза бирүче тарафыннан алу ысуллары, шул исәптән электрон формада, аларны тапшыру тәртибе</p>	<p>1.Гариза бирүченең шәхесен раслаучы паспорт яки башка документлар.</p> <p>2.Ышаныч таныклығында ышаныч кәгазе</p>	<p>256 нчы боерык</p>
---	--	-----------------------

<p>2.6. Мөрәжәгать итүче тәкъдим итәргә хокуклы дәүләт органнары, жирле үзидарә органнары һәм башка оешмалар карамагында булган муниципаль хезмэт күрсәтү өчен норматив хокукий актлар нигезендә кирәкле документларның тулы исемлеге, шулай ук аларны гариза бирүчеләр тарафыннан алу ысуллары, шул исәптән электрон формада, аларны тапшыру тәртибе; дәүләт</p>	<p>Ведомствоара хезмәттәшлек кысаларында алына: Дәүләт пошлинасы турында мәгълүмат</p>	<p>19н боерыгы</p>
---	--	--------------------

<p>органы, жирле үзидарә органы яки әлеге документлар карамагында булган оешма</p>		
<p><i>2.7. Дәүләт хакимияте органнары (жирле үзидарә органнары) һәм аларның структур бүлекчәләре исемлегә, аларны норматив хокукый актларда каралган очрактарда Килештерү хезмәт күрсәтү өчен таләп ителә һәм муниципаль хезмәт күрсәтүче орган тарафыннан башкарыла</i></p>	<p>Килешү кирәк түгел</p>	
<p>2.8. Муниципаль хезмәт күрсәтү өчен кирәкле документларны кабул итүдән баш тарту өчен нигезләрнең тулы исемлегә</p>	<p>1) документларны тиешенчә тапшырмау; 2) тәкъдим ителгән документларның әлеге регламентның 2.5 пунктында күрсәтелгән документлар исемлегенә туры килмәве; 3) гаризада һәм гаризага кушылган документларда килешмәгән төзәтмәләр, аларның эчтәлеген берсүзсез аңлатырга мөмкинлек бирми торган житди зыян бар; 4) документларны тиешле булмаган органга тапшыру</p>	

<p>2.9. Муниципаль хезмэт күрсәтүне туктату яки кире кагу өчен нигезләрнең тулы исемлеге</p>	<p>Хезмэт күрсәтүне туктату өчен нигезләр каралмаган.</p> <p>Баш тарту өчен нигезләр:</p> <p>1) мондый гамәлне башкару законга каршы килә.</p> <p>2) башка жирлекнең яки муниципаль районның жирле үзидарә органы вазифаи заты тарафыннан гамәлгә ашырылырга тиеш</p> <p>3) суд тарафыннан эшкә сәләтсез яки эшкә сәләтсез дип танылган граждан яки кирәкле вәкаләтләре булмаган вәкил нотариаль гамәл кылуны сорап мөрәжәгать итә;</p> <p>4) дәүләт һәм муниципаль түләүләр турында дәүләт мәгълүмат системасы (алга таба – ГМП ГИС) аша дәүләт пошлинасы һәм нотариаль тариф түләү турында мәгълүмат кермәү</p> <p>5) гариза бирүче документларны тулы күләмдә тапшырмаган, яки тапшырылган гаризада һәм (яки) документларда тулы булмаган һәм (яки) дәрәс булмаган мәгълүмат бар.</p>	
<p>2.10. Муниципаль хезмэт күрсәтү өчен алына торган дәүләт пошлинасы яки башка түләү алу тәртибе, күләме һәм нигезләре</p>	<p>Нотариаль гамәлләр башкарган өчен муниципаль хезмэт түләүле (түләүле) нигездә күрсәтелә.</p> <p>Дәүләт пошлинасы</p> <p>1) Россия Федерациясе законнары нигезендә нотариаль форма таләп итүче (таләп итүче) килешүләр (килешүләр)</p>	<p>РФ НК 333.24, 333.25 маддәләре</p>

	<p>төзүгә ышаныч кәгазьләрен раслаган өчен-200 сум;</p> <p>2) Россия Федерациясе законнары нигезендә нотариаль форма таләп итүче башка ышаныч кәгазьләрен раслаган өчен 200 сум;</p> <p>3) Россия Федерациясе законнары нигезендә, әгәр мондый таныклык мәжбүри булса, алдан ышаныч тәртибендә бирелә торган ышаныч кәгазьләре таныклығы өчен 200 сум;</p> <p>4) васыятьләрне таныклык өчен, ябык васыятьне кабул иткән өчен 100 сум;</p> <p>5) әлеге пунктның 6 пунктчасында каралган мөлкәттән тыш, мөлкәтне куллану һәм (яки) аның белән идарә итү хокукына ышаныч кәгазьләрен раслаган өчен: балаларга, шул исәптән уллыкка алынганнарга, тормыш иптәшенә, әти - әниләренә, тугандаш абыйларына һәм апаларына 100 сум; башка физик затларга 500 сум;</p> <p>6) автотранспорт чараларыннан файдалану һәм (яки) аларны куллану хокукына ышаныч кәгазьләрен раслаган өчен: балаларга, шул исәптән уллыкка алынганнарга, тормыш иптәшенә, әти - әниләренә, тугандаш абыйларына һәм апаларына 250 сум; башка физик затларга 400 сум;</p> <p>Авыл жирлегә башкарма комитеты бинасыннан тыш башкарылган нотариаль гамәлләр өчен дәүләт пошлинасы бер ярым тапкыр арттырылган күләмдә түләнә.</p> <p>Нотариаль тариф 200 сум. 1-2 төркем инвалидларына 100 сум, ташлама 50 %</p>	
--	--	--

<p>2.11. Муниципаль хезмэт күрсәтү өчен кирәкле һәм мәжбүри булган хезмәтләр өчен түләү алу тәртибе, күләме һәм нигезләре, шул исәптән мондый түләү күләмен исәпләү методикасы турында мәгълүмат</p>	<p>Кирәкле һәм мәжбүри хезмэт күрсәтү кирәк түгел</p>	
<p>2.12. Муниципаль хезмэт күрсәтү турында запрос биргәндә һәм мондый хезмәтләр күрсәтү нәтижәсен алганда чиратта торуның максималь вакыты</p>	<p>Чират булганда муниципаль хезмэт алуга гариза бирү - 15 минуттан артмаска тиеш.</p> <p>Муниципаль хезмэт күрсәтү нәтижәсен алганда чиратта көтүнең максималь вакыты 15 минуттан артмаска тиеш</p>	
<p>2.13. Гариза бирүченең муниципаль хезмэт күрсәтү турындагы соравын теркәү вакыты, шул исәптән электрон формада</p>	<p>Гариза килгәннән соң бер көн эчендә</p>	
<p>2.14. Муниципаль хезмэт күрсәтелә торган биналарга, гариза бирүчеләрне көтү һәм кабул итү урынына, шул исәптән Россия Федерациясенең инвалидларны социаль яклау турындагы законнары нигезендә күрсәтелгән объектларның инвалидлар өчен ачык булуын</p>	<p>Муниципаль хезмэт күрсәтү янгынга каршы система һәм янгын сүндерү системасы, документлар рәсмиләштерү өчен кирәкле җиһазлар, мәгълүмати стендлар белән җиһазландырылган биналарда һәм биналарда башкарыла.</p> <p>Инвалидларның муниципаль хезмэт күрсәтү урынына киртәсез керүе тәэмин ителә (уңайлы керү-чыгу һәм алар чикләрендә күчү).</p>	

<p>тәэмин итүгә, мондый хезмәтләр күрсәтү тәртибе турында визуаль, текст һәм мультимедия мәгълүматларын урнаштыруга һәм рәсмиләштерүгә таләпләр</p>	<p>Муниципаль хезмәт күрсәтү тәртибе турында визуаль, текст һәм мультимедиа мәгълүмат гариза бирүчеләр өчен уңайлы урыннарда, шул исәптән инвалидларның мөмкинлекләре чикләнгәнлеген исәпкә алып урнаштырыла</p>	
<p>2.15. Муниципаль хезмәт күрсәтүнең уңайлылык һәм сыйфат күрсәткечләре, шул исәптән мөрәжәгать итүченең муниципаль хезмәт күрсәткәндә вазыйфаи затлар белән үзара бәйләнешләре саны һәм аларның дәвамлылыгы, дәүләт һәм муниципаль хезмәтләр күрсәтүнең күп функцияле үзәгендә, дәүләт һәм муниципаль хезмәтләр күрсәтүнең күп функцияле үзәгенең ерак эш урыннарында муниципаль хезмәт күрсәтү алу мөмкинлеге, муниципаль хезмәт күрсәтүнең барышы турында мәгълүмат алу мөмкинлеге, шул исәптән мәгълүмати-коммуникация технологияләре</p>	<p>Муниципаль хезмәт күрсәтүнең уңайлылык күрсәткечләре булып:</p> <p>Башкарма комитет бинасының жәмәгать транспорты өчен уңайлы зонада урнашуы;</p> <p>кирәкле сандагы белгечләр, шулай ук гариза бирүчеләрдән документлар кабул ителә торган биналар булу;</p> <p>мәгълүмати стендларда, http мәгълүмати ресурсларында муниципаль хезмәт күрсәтү ысуллары, тәртибе һәм вакыты турында тулы мәгълүмат булу:// novosheshminsk.tatarstan.ru «Интернет» челтәрендә, дәүләт һәм муниципаль хезмәтләрнең бердәм порталында.</p> <p>Муниципаль хезмәт күрсәтүнең сыйфаты булмау белән характерлана:</p> <p>гариза бирүчеләргә документлар кабул иткәндә һәм тапшырганда чиратлар;</p> <p>муниципаль хезмәт күрсәтү срокларын бозу;</p> <p>муниципаль хезмәт күрсәтүче муниципаль хезмәткәрләрнең гамәлләренә (гамәлсезлегенә) шикаятьләр;</p>	

	<p>муниципаль хезмэт күрсәтүче муниципаль хезмәткәрләрнең гариза бирүчеләргә карата дәрәс булмаган, игътибарсыз мөнәсәбәте турында шикәятләр.</p> <p>Муниципаль хезмэт күрсәтү турында гариза биргәндә һәм муниципаль хезмэт күрсәтү нәтижәсен алганда, муниципаль хезмэт күрсәтүче вазыйфаи зат белән гариза бирүченең бер тапкыр үзара хезмәттәшлеге күздә тотыла. Аралашуның дәвамлылыгы регламент белән билгеләнә.</p> <p>Дәүләт һәм муниципаль хезмәтләр күрсәтүнең күп функцияле үзәгендә (Алга таба – КФҮ) муниципаль хезмэт күрсәткәндә, документларны консультация, кабул итү һәм тапшыруны КФҮ белгече башкара.</p> <p>Муниципаль хезмэт күрсәтүнең барышы турында гариза бирүче http сайтында белергә мөмкин:// novosheshmink.tatarstan.ru, дәүләт һәм муниципаль хезмәтләрнең бердәм порталында, КФҮдә</p>	
<p>2.16. Электрон формада муниципаль хезмэт күрсәтү үзенчәлекләре</p>	<p>Муниципаль хезмәтне электрон формада алу тәртибе турында консультацияне Интернет-кабул итү бүлмәсе аша яки Татарстан Республикасы Дәүләт һәм муниципаль хезмәтләр Порталы аша алырга мөмкин. Законда электрон рәвештә муниципаль хезмэт күрсәтү турында гариза бирү каралган очракта гариза Татарстан Республикасы дәүләт һәм муниципаль хезмәтләр Порталы аша бирелә (http://uslugi.tatar.ru/) яки дәүләт һәм муниципаль хезмәтләрнең (функцияләрнең) Бердәм порталы (http:// www.gosuslugi.ru/)</p>	

2. Муниципаль хезмэт күрсәтү стандарты

Муниципаль хезмэт күрсәтү стандарты таләпләренең атамасы	Стандарт таләпләренең эчтәлеге	Муниципаль хезмәтне яки таләпне билгеләүче норматив акт
2.1. Муниципаль хезмәтнең исеме	Васыять таныклығы һәм ышаныч таныклығы	РФ ГК; 256 нчы боерык
2.2. Муниципаль хезмәтне турыдан-туры күрсәтүче жирле үзидарәнең башкарма-идарә органы исеме	Татарстан Республикасы Яңа Чишмә муниципаль районы Чебоксар авыл жирлеге башкарма комитеты	Ару
2.3. Муниципаль хезмәт күрсәтү нәтижәсе тасвирламасы	Васыять таныклығы һәм ышаныч таныклығы буенча нотариаль гамәлләр башкару Васыятьләр таныклығы һәм ышаныч кәгазьләре таныклығы буенча нотариаль гамәлләр башкарудан баш тарту	
2.4. Муниципаль хезмәт күрсәтү вакыты, шул исәптән муниципаль хезмәт күрсәтүдә катнашучы оешмаларга мөрәжәгать итү кирәклеген исәпкә алып, Россия Федерациясе законнары белән туктатып торы мөмкинлеге каралган очракта муниципаль хезмәт күрсәтүне туктатып торы вакыты	Васыять таныклығы һәм ышаныч таныклығы мөрәжәгать иткәннән соң бер эш көне эчендә башкарыла. Әгәр дә мөрәжәгать иткәннән соң биш эш көне эчендә хезмәт күрсәтүдән баш тарту турында Карар кабул ителсә. Нотариаль гамәлне башкаруны биш эш көне эчендә, мөрәжәгать иткәннән соң, кичектереп торы турында Карар кабул ителгән очракта	

<p>2.5. Муниципаль хезмэт күрсәтү өчен закон чыгару яки башка норматив хокукый актлар нигезендә кирәкле документлар, шулай ук мөрәжәгать итүче тарафыннан тәкъдим ителергә тиешле муниципаль хезмәтләр күрсәтү өчен кирәкле һәм мәжбүри булган хезмәтләр исемлеге, аларны гариза бирүче тарафыннан алу ысуллары, шул исәптән электрон формада, аларны тапшыру тәртибе</p>	<p>1.Гариза бирүченең шәхесен раслаучы паспорт яки башка документлар.</p> <p>2.Ышаныч таныклыгында ышаныч кәгазе</p>	<p>256 нчы боерык</p>
<p>2.6. Мөрәжәгать итүче тәкъдим итергә хокуклы дәүләт органнары, жирле үзидарә органнары һәм башка оешмалар карамагында булган муниципаль хезмэт күрсәтү өчен норматив хокукый актлар нигезендә кирәкле документларның тулы исемлеге, шулай ук аларны гариза бирүчеләр тарафыннан алу ысуллары, шул исәптән электрон формада, аларны тапшыру тәртибе; дәүләт органы, жирле үзидарә органы яки әлеге документлар карамагында булган</p>	<p>Ведомствоара хезмәттәшлек кысаларында алына: Дәүләт пошлинасы турында мәгълүмат</p>	<p>19н боерыгы</p>

оешма		
2.7. Дәүләт хакимияте органнары (жирле үзидарә органнары) һәм аларның структур бүлекчәләре исемлегә, аларны норматив хокукый актларда каралган очракларда Килештерү хезмәт күрсәтү өчен таләп ителә һәм муниципаль хезмәт күрсәтүче орган тарафыннан башкарыла	Килешү кирәк түгел	
2.8. Муниципаль хезмәт күрсәтү өчен кирәкле документларны кабул итүдән баш тарту өчен нигезләрнең тулы исемлегә	<p>1) документларны тиешенчә тапшырмау;</p> <p>2) тәкъдим ителгән документларның әлеге регламентның 2.5 пунктында күрсәтелгән документлар исемлегенә туры килмәве;</p> <p>3) гаризада һәм гаризага кушылган документларда килешмәгән төзәтмәләр, аларның эчтәлеген берсүзсез аңлатырга мөмкинлек бирми торган житди зыян бар;</p> <p>4) документларны тиешле булмаган органга тапшыру</p>	
2.9. Муниципаль хезмәт күрсәтүне туктату яки кире кагу өчен нигезләрнең тулы исемлегә	<p>Хезмәт күрсәтүне туктату өчен нигезләр каралмаган.</p> <p>Баш тарту өчен нигезләр:</p> <p>1) мондый гамәлне башкару законга каршы килә.</p> <p>2) башка жирлекнең яки муниципаль районның жирле үзидарә</p>	

	<p>органы вазифаи заты тарафыннан гамэлгә ашырылырга тиеш</p> <p>3) суд тарафыннан эшкә сәләтсез яки эшкә сәләтсез дип танылган граждандан яки кирәкле вәкаләтләре булмаган вәкил нотариаль гамәл кылуны сорап мөрәжәгать итә;</p> <p>4) дәүләт һәм муниципаль түләүләр турында дәүләт мәгълүмат системасы (алга таба – ГМП ГИС) аша дәүләт пошлинасы һәм нотариаль тариф түләү турында мәгълүмат кермәү</p> <p>5) гариза бирүче документларны тулы күләмдә тапшырмаган, яки тапшырылган гаризада һәм (яки) документларда тулы булмаган һәм (яки) дәрәс булмаган мәгълүмат бар.</p>	
<p>2.10. Муниципаль хезмәт күрсәтү өчен алына торган дәүләт пошлинасы яки башка түләү алу тәртибе, күләме һәм нигезләре</p>	<p>Нотариаль гамәлләр башкарган өчен муниципаль хезмәт түләүле (түләүле) нигездә күрсәтелә.</p> <p>Дәүләт пошлинасы</p> <p>1) Россия Федерациясе законнары нигезендә нотариаль форма таләп итүче (таләп итүче) килешүләр (килешүләр) төзүгә ышаныч кәгазьләрен раслаган өчен-200 сум;</p> <p>2) Россия Федерациясе законнары нигезендә нотариаль форма таләп итүче башка ышаныч кәгазьләрен раслаган өчен 200 сум;</p> <p>3) Россия Федерациясе законнары нигезендә, әгәр мондый таныклык мәжбүри булса, алдан ышаныч тәртибендә бирелә торган ышаныч кәгазьләре таныклығы өчен 200 сум;</p>	

	<p>4) васыятьләрне таныклык өчен, ябык васыятьне кабул иткән өчен 100 сум;</p> <p>5) әлеге пунктның 6 пунктчасында каралган мөлкәттән тыш, мөлкәтне куллану һәм (яки) аның белән идарә итү хокукына ышаныч кәгазьләрен раслаган өчен: балаларга, шул исәптән уллыкка алынганнарга, тормыш иптәшенә, әти - әниләренә, тугандаш абыйларына һәм апаларына 100 сум; башка физик затларга 500 сум;</p> <p>6) автотранспорт чараларынан файдалану һәм (яки) аларны куллану хокукына ышаныч кәгазьләрен раслаган өчен: балаларга, шул исәптән уллыкка алынганнарга, тормыш иптәшенә, әти - әниләренә, тугандаш абыйларына һәм апаларына 250 сум; башка физик затларга 400 сум;</p> <p>Авыл җирлеге башкарма комитеты бинасыннан тыш башкарылган нотариаль гамәлләр өчен дәүләт пошлинасы бер ярым тапкыр арттырылган күләмдә түләнә.</p> <p>Нотариаль тариф 200 сум. 1-2 төркем инвалидларына 100 сум, ташлама 50 %</p>	
<p>2.11. Муниципаль хезмәт күрсәтү өчен кирәкле һәм мәҗбүри булган хезмәтләр өчен түләү алу тәртибе, күләме һәм нигезләре, шул исәптән мондый түләү күләмен исәпләү методикасы турында мәгълүмат</p>	<p>Кирәкле һәм мәҗбүри хезмәт күрсәтү кирәк түгел</p>	
<p>2.12. Муниципаль хезмәт күрсәтү</p>	<p>Чират булганда муниципаль хезмәт алуга гариза бирү - 15</p>	

<p>турында запрос биргәндә һәм мондый хезмәтләр күрсәтү нәтижәсен алганда чиратта торуньң максималъ вакыты</p>	<p>минуттан артмаска тиеш.</p> <p>Муниципаль хезмәт күрсәтү нәтижәсен алганда чиратта көтүнең максималъ вакыты 15 минуттан артмаска тиеш</p>	
<p>2.13. Гариза бирүченең муниципаль хезмәт күрсәтү турындагы соравын теркәү вакыты, шул исәптән электрон формада</p>	<p>Гариза килгәннән соң бер көн эчендә</p>	
<p>2.14. Муниципаль хезмәт күрсәтелә торган биналарга, гариза бирүчеләрне көтү һәм кабул итү урынына, шул исәптән Россия Федерациясенең инвалидларны социаль яклау турындагы законнары нигезендә күрсәтелгән объектларның инвалидлар өчен ачык булуын тәэмин итүгә, мондый хезмәтләр күрсәтү тәртибе турында визуаль, текст һәм мультимедия мәгълүматларын урнаштыруга һәм рәсмиләштерүгә таләпләр</p>	<p>Муниципаль хезмәт күрсәтү янгынга каршы система һәм янғын сүндерү системасы, документлар рәсмиләштерү өчен кирәкле жиһазлар, мәгълүмати стендлар белән жиһазландырылган биналарда һәм биналарда башкарыла.</p> <p>Инвалидларның муниципаль хезмәт күрсәтү урынына киртәсез керүе тәэмин ителә (уңайлы керү-чыгу һәм алар чикләрендә күчү).</p> <p>Муниципаль хезмәт күрсәтү тәртибе турында визуаль, текст һәм мультимедия мәгълүмат гариза бирүчеләр өчен уңайлы урыннарда, шул исәптән инвалидларның мөмкинлекләре чикләнгәнлеген исәпкә алып урнаштырыла</p>	<p>Кагыйдәләр</p>
<p>2.15. Муниципаль хезмәт күрсәтүнең уңайлылык һәм сыйфат күрсәткечләре, шул исәптән мөрәжәгать итүченең</p>	<p>Муниципаль хезмәт күрсәтүнең уңайлылык күрсәткечләре булып:</p> <p>Башкарма комитет бинасының жәмәгать транспорты өчен</p>	

<p>муниципаль хезмэт күрсәткәндә вазыйфаи затлар белән үзара бәйләнешләре саны һәм аларның дәвамлылыгы, дәүләт һәм муниципаль хезмәтләр күрсәтүнең күп функцияле үзәгендә, дәүләт һәм муниципаль хезмәтләр күрсәтүнең күп функцияле үзәгенең ерак эш урыннарында муниципаль хезмәт күрсәтү алу мөмкинлеге, муниципаль хезмәт күрсәтүнең барышы турында мәгълүмат алу мөмкинлеге, шул исәптән мәгълүмати-коммуникация технологияләре</p>	<p>уңайлы зонада урнашуы;</p> <p>кирәкле сандагы белгечләр, шулай ук гариза бирүчеләрдән документлар кабул ителә торган биналар булу;</p> <p>мәгълүмати стендларда, http мәгълүмати ресурсларында муниципаль хезмәт күрсәтү ысуллары, тәртибе һәм вакыты турында тулы мәгълүмат булу:// novosheshminsk.tatarstan.ru «Интернет» челтәрендә, дәүләт һәм муниципаль хезмәтләрнең бердәм порталында.</p> <p>Муниципаль хезмәт күрсәтүнең сыйфаты булмау белән характерлана:</p> <p>гариза бирүчеләргә документлар кабул иткәндә һәм тапшырганда чиратлар;</p> <p>муниципаль хезмәт күрсәтү срокларын бозу;</p> <p>муниципаль хезмәт күрсәтүче муниципаль хезмәткәрләрнең гамәлләренә (гамәлсезлегенә) шикаятьләр;</p> <p>муниципаль хезмәт күрсәтүче муниципаль хезмәткәрләрнең гариза бирүчеләргә карата дәрәс булмаган, игътибарсыз мөнәсәбәте турында шикаятьләр.</p> <p>Муниципаль хезмәт күрсәтү турында гариза биргәндә һәм муниципаль хезмәт күрсәтү нәтижәсен алганда, муниципаль хезмәт күрсәтүче вазыйфаи зат белән гариза бирүченең бер тапкыр үзара хезмәттәшлеге күздә тотыла. Аралашуның дәвамлылыгы регламент белән билгеләнә.</p>	
---	---	--

	<p>Дәүләт һәм муниципаль хезмәтләр күрсәтүнең күп функцияле үзәгендә (Алга таба – КФҮ) муниципаль хезмәт күрсәткәндә, документларны консультация, кабул итү һәм тапшыруны КФҮ белгече башкара.</p> <p>Муниципаль хезмәт күрсәтүнең барышы турында гариза бирүче http сайтында белергә мөмкин:// novosheshminsk.tatarstan.ru, дәүләт һәм муниципаль хезмәтләрнең бердәм порталында, КФҮдә</p>	
<p>2.16. Электрон формада муниципаль хезмәт күрсәтү үзенчәлекләре</p>	<p>Муниципаль хезмәтне электрон формада алу тәртибе турында консультацияне Интернет-кабул итү бүлмәсе аша яки Татарстан Республикасы Дәүләт һәм муниципаль хезмәтләр Порталы аша алырга мөмкин. Законда электрон рәвештә муниципаль хезмәт күрсәтү турында гариза бирү каралган очракта гариза Татарстан Республикасы дәүләт һәм муниципаль хезмәтләр Порталы аша бирелә (http://uslugi.tatar.ru/) яки дәүләт һәм муниципаль хезмәтләрнең (функцияләрнең) Бердәм порталы (http:// www.gosuslugi.ru/)</p>	

3. Административ процедураларны үтәүнең составы, эзлеклелеге һәм вакыты, аларны үтәү тәртибенә таләпләр, шул исәптән электрон рәвештә административ процедураларны үтәү үзенчәлекләре, шулай ук күп функцияле үзәкләрдә, дәүләт һәм муниципаль хезмәтләр күрсәтүнең күп функцияле үзәгенең ерак эш урыннарында административ процедураларны үтәү үзенчәлекләре

3.1. Муниципаль хезмәт күрсәтүдә гамәлләр эзлеклелеген тасвирлау

3.1.1. Муниципаль хезмәт күрсәтү үз эченә түбәндәге процедураларны ала:

1) гариза бирүчегә консультация бирү;

2) гаризаны кабул итү һәм теркәү;

3) муниципаль хезмәт күрсәтү нәтижеләрен әзерләү һәм бирү;

3.1.2. Муниципаль хезмәт күрсәтү буенча гамәлләр эзлеклелегенең Блок-схемасы по 1 кушымтада күрсәтелгән.

3.2. Гариза бирүчегә консультацияләр бирү

3.2.1. Мөрәжәгать итүче үзе һәм (яки) телефон аша Башкарма комитетка муниципаль хезмәт күрсәтү тәртибе турында консультацияләр алу өчен мөрәжәгать итә.

Башкарма комитет секретаре мөрәжәгать итүчегә консультацияләр бирә, шул исәптән муниципаль хезмәт алу өчен кирәкле документларның составы, формасы һәм эчтәлеге буенча һәм кирәк булганда гариза бланкын тутыруда ярдәм күрсәтә.

Әлеге пунктта билгеләнгән Процедура мөрәжәгать итүче мөрәжәгать иткән көнне башкарыла.

Процедура нәтижәсе: консультацияләр, тапшырылган документациянең составы, формасы һәм эчтәлеге буенча искәрмәләр.

3.3. Гаризаны кабул итү һәм теркәү

3.3.1. Гариза бирүче үзе васыять таныклыгы һәм ышаныч таныклыгы буенча нотариаль гамәлләр башкару турында язма гариза бирә һәм әлеге регламентның 2.5 пункты нигезендә документларны башкарма комитетка тапшыра.

3.3.2. Башкарма комитет секретаре:

гариза бирүченең шәхесен ачыклау;

гариза бирүченең вәкаләтләрен тикшерү (ышаныч кәгазе буенча эш иткән очракта);

әлеге регламентның 2.5 пунктында каралган документлар булу-булмавын тикшерү;

күрсәтелгән документларның билгеләнгән таләпләргә туры килүен тикшерү (документлар күчәртмәләрен тиешенчә рәсмиләштерү, документларда чистартулар, язулар, сызып ташланган сүзләр һәм башка килешмәгән төзәтмәләр булмау).

Искәрмәләр булмаса, башкарма комитет секретаре:

махсус журналда гаризаны кабул итү һәм теркәү;

мөрәжәгать итүчегә документларны кабул итү датасы, муниципаль хезмәт күрсәтүнең керүче номеры, датасы һәм башкару вакыты турында билгесе белән гаризаның күчәртмәсен тапшыру.

Әлеге Регламентның 2.8 пунктында каралган документларны кабул итүдән баш тарту өчен нигезләр булган очракта, Башкарма комитет секретаре, документларны кабул итүне алып баручы, гаризаны теркәү өчен киртәләр булуы турында гариза бирүчегә хәбәр итә һәм аңа тапшырылган документларда ачыкланган кимчелекләрнең эчтәлеген язмага аңлатучы документларны кайтара.

Процедуралар нәтижәсе: гражданның кабул ителгән мөрәжәгәте яки гариза бирүчегә кайтарылган Документлар.

3.4. Муниципаль хезмәт күрсәтү нәтижеләрен әзерләү һәм бирү

3.4.1. Башкарма комитет секретаре гаризаны теркәгәннән соң:

гаризага кушылган документлардагы мәгълүматны тикшерү;

әлеге Регламентның 2.9 пунктында каралган хезмәт күрсәтүдән баш тарту өчен нигезләрнең булу-булмавын тикшерү. Хезмәт күрсәтүдән баш тарту өчен нигезләр булган очракта, Башкарма комитет секретаре гариза бирүчегә баш тарту сәбәпләре

турында хәбәр итә һәм әлеге Регламентның 3.5 пунктында каралган процедураларны гамәлгә ашыра.

Нотариаль гамәлне кичектереп тору өчен нигезләр булган очракта, Башкарма комитет секретаре әлеге Регламентның 3.6 пунктында каралган процедураларны гамәлгә ашыра.

Муниципаль хезмәт күрсәтүдән баш тарту өчен нигезләр булмаган очракта Башкарма комитет секретаре:

нотариаль гамәлләр өчен түләүнең дәрәжәсен тикшерә

(дәүләт пошлинасы турында мәгълүмат бирү турындагы сорауны ведомствоара электрон хезмәттәшлек системасы аша электрон формада жиберү юлы белән).

3.3-3.4 пунктларында билгеләнгән процедуралар мөрәжәгать итүче мөрәжәгать иткәннән соң 15 минут эчендә башкарыла.

Процедуралар нәтижәсе: нотариаль васыять таныклығы һәм ышаныч таныклығы.

3.4.2. Башкарма комитет секретаре, хезмәт күрсәтүдән баш тарту турында Карар кабул ителгән очракта, нотариаль гамәлләр башкарудан баш тарту турында карар чыгара.

Карар гариза бирүчегә почта аша жиберелә.

Әлеге пунктта билгеләнгән процедуралар гариза бирүче хезмәт күрсәтүне сорап мөрәжәгать иткәннән соң биш көннән дә соңга калмыйча башкарыла.

Процедуралар нәтижәсе: гариза бирүчегә жиберелгән нотариаль гамәлләр башкарудан баш тарту турында карар.

3.5. Нотариаль гамәлне башкаруны кичектереп тору

3.5.1. Башкарма комитет секретаре нотариаль гамәлне башкаруны кичектереп тора ала:

физик һәм юридик затлардан өстәмә мәгълүмат таләп итү кирәклегә;

экспертизага документлар жиберү;

кызыксынучылардан бу гамәлләрне башкаруга каршы булмаулары турында сорарга кирәк.

Башкарма комитет секретаре гариза бирүчегә нотариаль гамәлне башкаруны кичектерү турында хәбәр итә.

Әлеге пунктта билгеләнгән процедуралар мөрәжәгать итүче мөрәжәгать иткән көнне башкарыла.

Процедуралар нәтижәсе: гариза бирүчегә нотариаль гамәлне башкаруны кичектерү турында хәбәр итү.

3.5.2. Башкарма комитет секретаре нотариаль гамәлне кичектерү турында Карар кабул иткәннән соң, өстәмә мәгълүмат алу өчен кирәкле запрос әзерли һәм тиешле органга яки кызыксынган кешегә жиберә.

Әлеге пунктта билгеләнгән процедуралар гариза бирүче мөрәжәгать иткәннән соң биш көннән дә соңга калмыйча башкарыла.

Процедуралар нәтижәсе: тиешле органга яки кызыксынучыга жиберелгән сорау.

3.5.3. Башкарма комитет секретаре, сорауларга җаваплар килгәннән соң, гариза бирүчегә хәбәр итә һәм 3.3 пунктларында билгеләнгән тәртиптә хезмәт күрсәтә. - 3.4 әлеге Регламент.

3.6. Техник хаталарны төзәтү.

3.6.1. Муниципаль хезмәт нәтижәсе булган документта техник хата табылса, гариза бирүче Башкарма комитетка тәкъдим итә:

техник хатаны төзәтү турында гариза (2 нче кушымта);

гариза бирүчегә техник хата булган муниципаль хезмәт нәтижәсе буларак бирелгән документ;

техник хата булуын күрсәтүче юридик көчкә ия булган документлар.

Муниципаль хезмэт күрсәтү нәтижәсе булган документта күрсәтелгән мәгълүматларда техник хатаны төзәтү турында гаризаны гариза бирүче (вәкаләтле вәкил) үзе, яисә почта аша (шул исәптән электрон почта аша), яисә бердәм дәүләт һәм муниципаль хезмәтләр порталы яисә дәүләт һәм муниципаль хезмәтләр күрсәтүнең күп функцияле үзәге аша бирә.

3.6.2. Башкарма комитет секретаре техник хатаны төзәтү турында гаризаны кабул итә, гаризаны кушымталы документлар белән теркәп бара.

Әлеге пункт тарафыннан билгеләнгән Процедура гариза теркәлгәннән соң бер көн эчендә башкарыла.

Процедура нәтижәсе: кабул ителгән һәм теркәлгән белдерү.

3.6.3. Башкарма комитет секретаре документларны карый һәм хезмәт нәтижәсе булган документка төзәтмәләр кертү максатларында әлеге Регламентның 3.4 пунктында каралган процедураларны гамәлгә ашыра һәм гариза бирүчегә (вәкаләтле вәкилгә) техник хата булган документның оригиналын гариза бирүчедән (вәкаләтле вәкилдән) тартып алып, үзе төзәтелгән документны бирә.

Әлеге пункт белән билгеләнгән Процедура техник хата ачыкланганнан соң яки теләсә кайсы кызыксынучыдан хата турында гариза алганнан соң өч көн эчендә башкарыла.

Процедура нәтижәсе: мөрәжәгать итүчегә бирелгән (жибәрелгән) документ.

4. Муниципаль хезмәт күрсәтүне контрольдә тоту тәртибе һәм формалары

4.1. Муниципаль хезмәт күрсәтүнең тулылыгын һәм сыйфатын контрольдә тоту гариза бирүчеләрнең хокукларын бозуларны ачыклау һәм бетерүне, муниципаль хезмәт күрсәтү процедураларын үтәүне тикшерүне, жирле үзидарә органы вазыйфаи затларының гамәлләренә (гамәлсезлегенә) карарлар әзерләүне үз эченә ала.

Административ процедураларның үтәлешен контрольдә тоту формалары булып:

- 1) муниципаль хезмәт күрсәтү буенча документлар проектларын тикшерү һәм килештерү. Тикшерү нәтижәсе булып проектларны визалау тора;
- 2) билгеләнгән тәртиптә эш алып баруны тикшерү;
- 3) билгеләнгән тәртиптә муниципаль хезмәт күрсәтү процедураларын үтәүне контроль тикшерүләр үткөрү.

Контроль тикшерүләр планлы (жирле үзидарә органнарының ярты еллык яки еллык эш планнары нигезендә башкарыла) һәм планнан тыш булырга мөмкин. Тикшерүләр үткәргәндә муниципаль хезмәт күрсәтү белән бәйлә барлык мәсьәләләр (комплекслы тикшерүләр) яки мөрәжәгать итүченең конкрет мөрәжәгәте буенча каралырга мөмкин. Муниципаль хезмәт күрсәтү һәм карарлар кабул иткәндә гамәлләр башкаруны контрольдә тоту максатыннан жирлек башлыгына муниципаль хезмәт күрсәтү нәтижәләре турында белешмәләр тапшырыла.

4.2. Муниципаль хезмәт күрсәтү буенча административ процедураларда билгеләнгән гамәлләр эзлеклелеген үтәүгә агымдагы контроль жирлек башлыгы тарафыннан башкарыла.

4.3. Агымдагы контрольне гамәлгә ашыручы вазифаи затлар исемлегә жирле үзидарә органының структур бүлекчәләре турында нигезләмәләр һәм вазифа регламентлары белән билгеләнә.

Тикшерү нәтижәләре буенча гариза бирүчеләрнең хокуклары бозылган очракта гаепле затлар Россия Федерациясә законнары нигезендә җаваплылыкка тартыла.

4.4. Авыл жирлегә башлыгы гариза бирүчеләрнең мөрәжәгәтләрен вакытында карамаган өчен җаваплы.

Авыл жирлегә башлыгы әлеге Регламентның 3 бүлегендә күрсәтелгән административ гамәлләрне вакытында һәм (яки) тиешенчә башкармаган өчен җаваплы.

Вазыйфаи затлар һәм башка муниципаль хезмәткәрләр муниципаль хезмәт күрсәтү барышында кабул ителгән (гамәлгә ашырыла торган) карарлар һәм гамәлләр (гамәлсезлек) өчен закон нигезендә билгеләнгән тәртиптә җаваплылык тоталар.

4.5. Муниципаль хезмәт күрсәтү тәртибе һәм муниципаль хезмәт күрсәтү процессында мөрәҗәгатьләрне (шикаятьләрне) судка кадәр карау мөмкинлеге турында тулы, актуаль һәм ышанычлы мәгълүмат алу, Муниципаль хезмәт күрсәтү күрсәткәндә җирлек башкарма комитеты эшчәнлегенең ачыклығы аша гражданның, аларның берләшмәләре һәм оешмалары тарафыннан муниципаль хезмәт күрсәтүне контрольдә тоту гамәлгә ашырыла.

5. Муниципаль хезмәт күрсәтүче органнарның, шулай ук аларның вазыйфаи затларының, муниципаль хезмәткәрләрнең карарларына һәм гамәлләренә (эшсезлегенә) шикаять итүнең судка кадәрге (судтан тыш) тәртибе

5.1. Муниципаль хезмәт алучылар муниципаль хезмәт күрсәтүдә катнашучы башкарма комитет хезмәткәрләренә гамәлләрен (гамәлсезлеген) муниципаль берәмлекнең башкарма комитетына яки Советына судка кадәрге тәртиптә шикаять итәргә хокукы. Гариза бирүче шикаять белән мөрәҗәгать итә ала, шул исәптән түбәндәге очракларда:

1) муниципаль хезмәт күрсәтү турында гариза бирүченең соравын теркәү срогын бозу;

2) муниципаль хезмәт күрсәтү вакытын бозу;

3) мөрәҗәгать итүчедән муниципаль хезмәт күрсәтү өчен Россия Федерациясе, Татарстан Республикасы, Яңа Чишмә муниципаль районы норматив хокукий актларында каралмаган документларны таләп итү;

4) мөрәҗәгать итүчедән муниципаль хезмәт күрсәтү өчен Россия Федерациясе, Татарстан Республикасы, Яңа Чишмә муниципаль районы норматив хокукий актларында каралган документларны кабул итүдән баш тарту;

5) әгәр баш тарту нигезләре федераль законнарда һәм аларга ярашлы рәвештә кабул ителгән Россия Федерациясе, Татарстан Республикасы, Яңа Чишмә муниципаль районының башка норматив хокукий актларында каралмаган булса, Муниципаль хезмәт күрсәтүдән баш тарту;

6) мөрәҗәгать итүчедән Россия Федерациясе, Татарстан Республикасы, Яңа Чишмә муниципаль районы норматив хокукий актларында каралмаган түләүне муниципаль хезмәт күрсәтүдә таләп итү;

7) Башкарма комитет, Башкарма комитет вазифаи затының муниципаль хезмәт күрсәтү нәтижәсендә бирелгән документларда хаталарны төзәтүдән баш тартуы яки мондый төзәтмәләрнең билгеләнгән вакытын бозуы.

5.2. Шикаять язма рәвештә кәгазьдә яки электрон формада бирелә.

Шикаять почта аша, КФУ аша, "Интернет" мәгълүмати-телекоммуникация челтәрен, Яңа Чишмә муниципаль районының рәсми сайты кулланып җибәрелергә мөмкин (<http://www.novosheshminsk.tatarstan.ru>), Татарстан Республикасы Дәүләт һәм муниципаль хезмәтләрнең бердәм порталы (<http://uslugi.tatar.ru/>), дәүләт һәм муниципаль хезмәтләрнең (функцияләрнең) Бердәм порталы (<http://www.gosuslugi.ru/>), шулай ук гариза бирүченең шәхси кабул итүендә кабул ителергә мөмкин.

5.3. Шикаятьне карау вакыты - теркәлгәннән соң унбиш эш көне эчендә. Муниципаль хезмәт күрсәтүче орган, муниципаль хезмәт күрсәтүче орган вазыйфаи заты гариза бирүчедән документларны кабул итүдә яки хаталарны төзәтүдә яки мондый төзәтмәләрнең билгеләнгән срогын бозуны шикаять иткән очракта - теркәлгәннән соң биш эш көне эчендә шикаять бирүдән баш тарткан очракта.

5.4. Шикаятьтә түбәндәге мәгълүмат булырга тиеш:

1) хезмәт күрсәтүче органның, хезмәт күрсәтүче органның вазифаи затының яки муниципаль хезмәткәрнең исеме, аларның карарлары һәм гамәлләре (гамәлсезлеге) шикаять ителә; 2) гариза бирүченең фамилиясе, исеме, әтисенең исеме (соңгысы булганда), гариза бирүченең - физик затның яшәү урыны турында мәгълүмат яки

атама, гариза бирүченең - юридик затның кайда булуы турында мәгълүмат, шулай ук контакт телефонының номеры (номеры), электрон почта адресы (адресы) (булган очракта) һәм мөрәжәгать итүчегә җавап җибәрелергә тиешле почта адресы;

3) муниципаль хезмәт күрсәтүче органның, муниципаль хезмәт күрсәтүче органның вазыйфаи затының яки муниципаль хезмәткәрнең шикаять ителә торган карарлары һәм гамәлләре (гамәлсезлеге) турында мәгълүмат;

4) гариза бирүче хезмәт күрсәтүче органның, хезмәт күрсәтүче органның вазифаи затының яки муниципаль хезмәткәрнең карары һәм гамәлләре (эшсезлеге) белән килешми торган дәлилләр.

5.5. Шикаятькә шикаятьтә әйтелгән хәлләрне раслаучы документларның күчөрмәләре кушылырга мөмкин. Бу очракта шикаятьтә аңа кушылган документлар исемлеге китерелә.

5.6. Шикаятьне аны биргән муниципаль хезмәт алучы имзалый.

5.7. Шикаятьне карау нәтижеләре буенча башкарма комитет җитәкчесе (поселение башлыгы) түбәндәге карарларның берсен кабул итә::

1) шикаятьне канәгатьләндерә, шул исәптән кабул ителгән карарны гамәлдән чыгару, хезмәт күрсәтүче орган тарафыннан хезмәт күрсәтү нәтижәсендә бирелгән документларда хаталар һәм хаталарны төзәтү, мөрәжәгать итүчегә Россия Федерациясе норматив хокукый актларында, Татарстан Республикасы норматив хокукый актларында каралмаган акчаларны кире кайтару, шулай ук башка формаларда;

2) шикаятьне канәгатьләндерүдән баш тарта.

Әлеге пунктта күрсәтелгән карар кабул ителгәннән соң бер көннән дә соңга калмыйча, гариза бирүчегә язма формада һәм гариза бирүченең теләге буенча электрон формада шикаятьне карау нәтижеләре турында мотивацияле җавап җибәрелә.

5.8. Шикаять барышында яки карау нәтижеләре буенча административ хокук бозу яки җинаять составы билгеләре билгеләнгән очракта, шикаятьләрне карау вәкаләтләре бирелгән вазифаи зат шунда ук булган материалларны прокуратура органнарына җибәрә.

1 нче кушымта

Гариза Россия Федерациясе Финанс министрлыгы билгеләгән форма буенча.

КАРАР

_____ 20 г.

№ _____

Күчөмсөз милөк объектывна адрес бирү турында Россия Федерациясе Жир кодексының 25.10.2001 № 136-ФЗ, Россия Федерациясе Шөһәр төзелеше кодексының 29.12.2004 № 190-ФЗ, Татарстан Республикасы муниципаль районының «_____ авыл жирлегө» Уставы нигезендө _____ авыл жирлегө башлығы карар бирө: 1. 422259 Татарстан Республикасы, _____ муниципаль районы, _____ (шөһәр, авыл жирлегө) _____, урамы _____

Жирлек башлығы

Муниципаль хезмэт күрсәтү буенча гамәлләрнең эзлеклелеге блок-схемасы

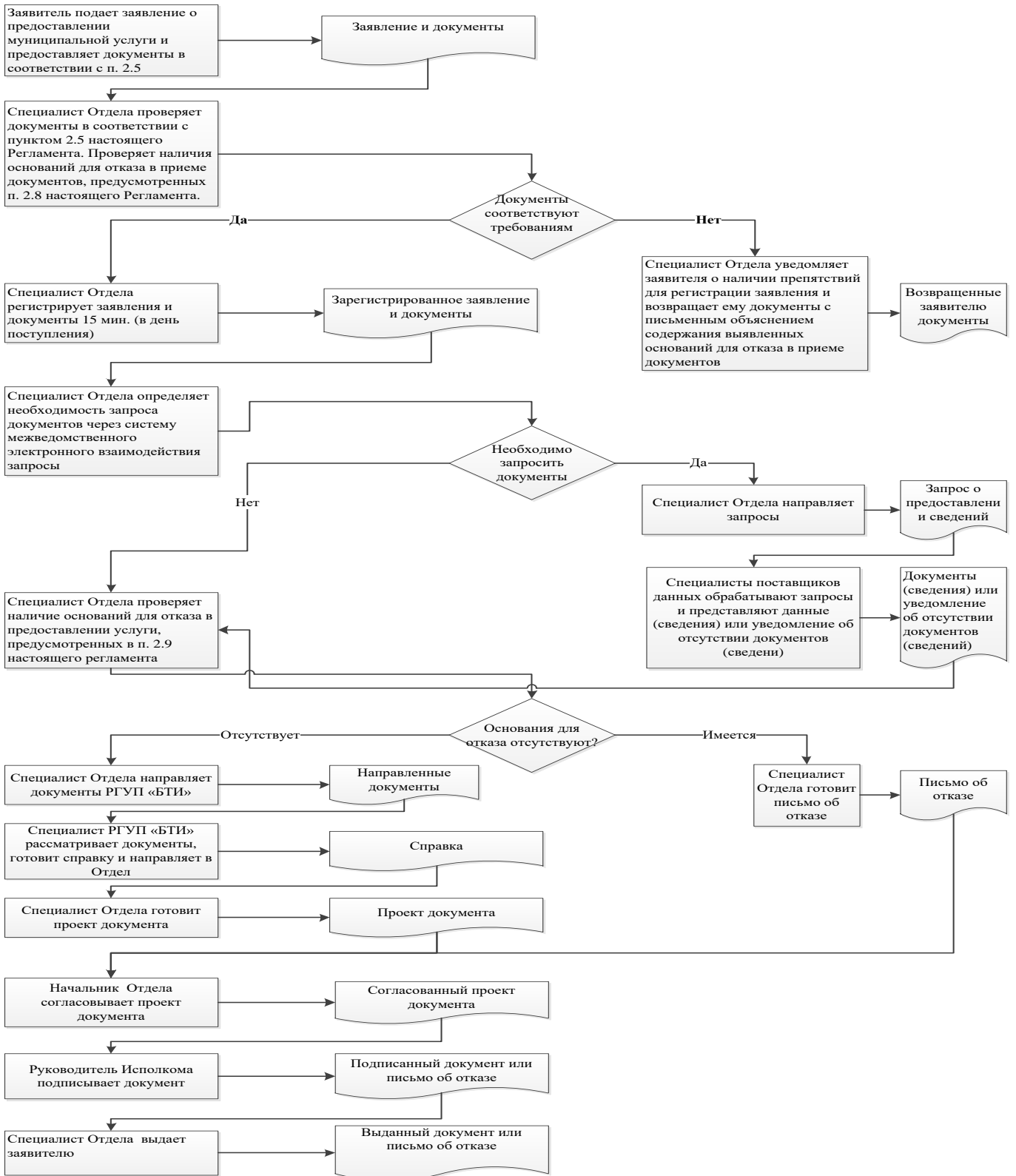

Ерактагы эш урыннары исемлеге һәм документларны кабул итү графигы

№ п/п	Ерактагы эш урынының урнашу урыны	Хезмәт күрсәтүче торак пунктлар	Кабул итү графигы документлар
1	Яңа Чишмә ав. Ленин ур., 37А	Яңа Чишмә	Дүшәмбе, мохит, жомга 8-00 дән 17-00 гә кадәр; сишәмбе, пәнжешәмбе 8-00 дән 19-00 гә кадәр; шимбә 8-00 дән 13-00 гә кадәр
2	с.Слобода Екатерининская, ул. Приовражная, д.9	Екатерининская бистәсе. Яңа Иванаев авылы	Көн саен дүшәмбе-жомга 8.00-16.00 сәгатьләрдә

Кушымта белешмә)

Муниципаль хезмәт күрсәтү өчен җаваплы һәм аның үтәлешен тикшереп торучы вазыйфаи затларның реквизитлары, Екатерина авыл җирлеге башкарма комитеты Яңа Чишмә муниципаль районы

Вазыйфасы	Телефон	Электронный адрес
Җирлек башлыгы	(884348) 3-67-36	Ekat.Nsm@tatar.ru
Башкарма комитет секретаре	(884348) 3-67-36	Ekat.Nsm@tatar.ru

Муниципаль хезмәт күрсәтүне контрольдә тотучы вазыйфаи затларның реквизитлары

Вазыйфасы	Телефон	Электронный адрес
Җирлек башлыгы	(884348) 3-67-36	Ekat.Nsm@tatar.ru

Административ регламент таныклык буенча муниципаль хезмәт күрсәтү документларның
күчermәләрeнeң һәм аларның өземтәләрeнeң дәрeслeгe

1. Гомуми нигезләмәләр

1.1. Муниципаль хезмәт күрсәтүнең әлеге административ регламенты (алга таба - Регламент) документлар күчermәләрeнeң һәм алардан өземтәләрeнeң (алга таба - муниципаль хезмәт) дәрeслeгeн дәлилләү буенча муниципаль хезмәт күрсәтүнең стандартын һәм тәртибен билгели.

1.2. Муниципаль хезмәт алучылар: физик һәм юридик затлар.

1.3. Муниципаль хезмәт күрсәтү Яңа Чишмә муниципаль районының Екатеринбургский авыл җирлеге башкарма комитеты тарафыннан (алга таба - Башкарма комитет) күрсәтелә. Муниципаль хезмәтне башкаручы - башкарма комитет секретаре.
1.3.1 Башкарма комитетның урнашкан урыны: 423196, Татарстан Республикасы, Яңа Чишмә районы, Екатеринбургская бистәсе, Приовражная ур., 9 й. Эш графигы: дүшәмбе - жомга: 8.00 сәгатътән 16.15 сәгатъкә кадәр; шимбә: 8.00 сәгатътән 12.00 сәгатъкә кадәр; шимбә якшәмбе: ял көне. Ял итү һәм туклану өчен тәнәфес вакыты эчке хезмәт тәртибе кагыйдәләре белән билгеләнә. Белешмә өчен телефон 8 (84348) 3-67-36 Шәхесне раслаучы документлар буенча үтү.

1.3.2. «Интернет» мәгълүмат-телекоммуникация чөлтәрeндә муниципаль районның рәсми сайты адресы (алга таба - «Интернет» чөлтәрe): (<http://novosheshminsk.tatarstan.ru>).
1.3.3.3. Дәүләт хезмәтe турында мәгълүматны түбөндөгеләр алырга мөмкин: 1) башкарма комитет биналарында урнашкан муниципаль хезмәт турында визуаль һәм текстлы мәгълүматлы стeндлар ярдәмeндә мөрәжәгәт итүчеләр белән эшләү өчен. Мәгълүмат стeндларында урнаштырыла торган мәгълүмат шушы Регламентның 1.1, 1.3.1, 2.3, 2.5, 2.8, 2.10, 2.11, 5.1 пунктларындагы (пунктчаларындагы) муниципаль хезмәт турында белешмәләрнe үз эченә ала; 2) «Интернет» чөлтәрe аша муниципаль районның рәсми сайтында (<http://novosheshminsk.tatarstan.ru>); 3) Татарстан Республикасы дәүләт һәм муниципаль хезмәтләр Порталында (<http://uslugi.tatar.ru/>); 4) Дәүләт һәм муниципаль хезмәтләрнeң (функцияләрнeң) бердәм порталында (<http://www.gosuslugi.ru/>); 5) башкарма комитетта:

телдән мөрәжәгәт иткәндә - шәхсән яки телефон аша; язмача (шул исәптән электрон документ рәвешeндә) мөрәжәгәт иткәндә - кәгазьдә почта аша, электрон рәвештә. 1.3.4. Муниципаль хезмәт күрсәтү мәсьәләләре буенча мәгълүмат башкарма комитет секретаре тарафыннан муниципаль районның рәсми сайтында һәм башкарма комитет биналарында мөрәжәгәт итүчеләр белән эшләү өчен мәгълүмат стeндларында урнаштырыла. 1.4. Муниципаль хезмәт күрсәтү түбөндөгеләр нигезeндә гамәлгә ашырыла: Россия Федерациясe Граждан кодексы (беренчe өлеш) 1994 елның 30 ноябрeндәгe 51-ФЗ номерлы (алга таба - РФ ГрК) (Россия Федерациясe законнар җыентыгы, 05.12.1994, № 32, ст.3301); Россия Федерациясe Салым кодексы (икенчe өлеш) 05.08.2000 № 117-ФЗ (алга таба - РФ НК) (Россия Федерациясe законнар җыентыгы, 07.08.2000, № 32, 3340 ст.); Нотариат турында Россия Федерациясe

законнарының 11.02.1993 № 4462-1 (алга таба - Нигезләр) (СНД Жыелма басмасы һәм РФ ВС, 11.03.1993 № 10, 357 ст.);

«Россия Федерациясендә жирле үзидарәне оештыруның гомуми принциплары турында» 2003 елның 06 октябрэндәге 131-ФЗ номерлы Федераль закон (алга таба - 131-ФЗ номерлы Федераль закон) (Россия Федерациясе законнар жыентыгы, 06.10.2003, № 40, 3822 ст.); "Дәүләт һәм муниципаль хезмәтләр күрсәтүне оештыру турында" 2010 елның 27 июлендәге 210-ФЗ номерлы Федераль закон (алга таба - 210-ФЗ номерлы Федераль закон) (РФ законнар жыентыгы, 02.08.2010, № 31, 4179 ст.); Россия Юстиция министрлыгының "нотариаль гамәлләрне теркәү өчен реестрлар формасын, нотариаль таныклыкларны һәм килешүләрдә һәм таныкый торган документларда таныклау язмаларын раслау турында" 2002 елның 10 апрелендәге 99 номерлы боерыгы (алга таба - 99 номерлы боерык) (федераль башкарма хакимият органнарының норматив актлары бюросы, № 20, 20.05.2002);

Россия Юстиция министрлыгының 2007 елның 27 декабрэндәге 256 номерлы «Жирлекләренң һәм муниципаль районнарның жирле администрацияләре башлыклары һәм жирлекләр һәм муниципаль районнар жирле үзидарәләренң махсус вәкаләтле вазыйфай затлары тарафыннан нотариаль гамәлләр кылу тәртибен раслау турында» боерыгы (алга таба - 256 номерлы боерык) (Россия газетасы, № 3, 11.01.2008); «Дәүләт һәм муниципаль түләүләр турында дәүләт мәгълүмат системасын алып бару тәртибен раслау хакында» 2012 елның 30 декабрэндәге 19н номерлы Федераль казначылыкның (алга таба - 19н боерыгы) (федераль башкарма хакимият органнарының норматив актлары Бюллетене, № 1, 07.01.2013); "Татарстан Республикасында жирле үзидарә турында" 2004 елның 28 июлендәге 45-ТРЗ номерлы Татарстан Республикасы Законы (Татарстан Республикасы, №155-156, 03.08.2004); Яңа Чишмә муниципаль районы Советының 2015 елның 18 мартындагы 42-247 номерлы карары белән кабул ителгән Татарстан Республикасы Яңа Чишмә муниципаль районы

Яңа Чишмә муниципаль районының Екатерина авыл жирлеге Советы карары белән кабул ителгән Татарстан Республикасы Яңа Чишмә муниципаль районының Екатерининский авыл жирлеге Уставы нигезендә 2015 елның 10 мартындагы 52-115 номерлы (Совет карары нигезендә, кертелгән үзгәрешләренә исәпкә алып, 2-7 номерлы (алга таба - Устав); 2006 елның 18 февралендәге 6-44 номерлы Яңа Чишмә муниципаль районы Советы карары белән кабул ителгән Татарстан Республикасы Яңа Чишмә муниципаль районы башкарма комитеты турында нигезләмә; Татарстан Республикасы Яңа Чишмә муниципаль районының 11.01.2013 № 3а (алга таба - Кагыйдә) Екатерининский авыл жирлеге башлыгы карары белән расланган башкарма комитетның эчке хезмәт тәртипләре кагыйдәләре.

1.5. Әлеге Регламентта түбәндәге терминнар һәм билгеләмәләр кулланыла: документның күчәрмәсе - документ дәрәслеге мәгълүматын һәм аның юридик көче булмаган тышкы билгеләрен тулысынча яңадан раслый торган документ; документ - үзәндә текст, тавыш язмасы, сурәт һәм (яисә) аларны тиңләштерергә мөмкинлек бирә торган реквизитлары булган һәм жәмәгать куллану һәм саклау максатларында вакыт һәм пространствода тапшыру өчен билгеләнгән теләсә кайсы формада теркәлгән материал чыганак; өземтә - документның бер өлешен күчәр алу, мәсәлән, клиентның банк саныннан өземтә билгеле бер датага санының торышын күрсәтә; техник хата - муниципаль хезмәт күрсәтүче орган тарафыннан жиберелгән хата (язу, хәреф хатасы, грамматик яки арифметик хата йә мондый хата), һәм документка (муниципаль хезмәт нәтижәсе) кертелгән белешмәләренң, белешмәләр шуларга нигезләнәп кертелгән документлардагы белешмәләренң туры килмәвенә китергән хата (язу, хәреф хатасы, грамматик яки арифметик хата).

Өлеге Регламентта муниципаль хезмэт күрсөтү турында гариза астында (алга таба -
гариза) телдөн мөрөжәгать аңлашыла.

2. Муниципаль хезмэт күрсәтү стандарты

Муниципаль хезмэт күрсәтү стандарты таләпләренең атамасы	Стандарт таләпләренең эчтәлеге	Муниципаль хезмәтне яки таләпне билгеләүче норматив акт
2.1. Муниципаль хезмэт атамасы	Документлар күчermәләрeнeң һәм алардан өзeмтәләрeнeң дәрeслeгeн раслау	ГрК РФ; приказ № 256
2.2. Муниципаль хезмәтне турыдан-туры күрсәтүчe башкарма хакимият органы аталышы	Татарстан Республикасы Яңа Чишмә муниципаль районының Екатеринбургский авыл җирлеге башкарма комитеты	Устав
2.3. Муниципаль хезмэт күрсәтү нәтижәсенә тасвирлама	Документларның күчermәләрeн, алардан өзeмтәләрeнe таныту буенча нотариаль гамәлләр башкару. Документларның күчermәләрeн, алардан өзeмтәләрeнe таныту буенча нотариаль гамәлләр кылудан баш тарту	
2.4. Муниципаль хезмэт күрсәтү срогы, шул исәптән муниципаль хезмэт күрсәтүдә катнашучы оешмаларга мөрәжәгать итү зарурлығын исәпкә алып, күрсәтелүне туктатып тору срогы	Документлар күчermәләрeнeң һәм алардан өзeмтәләрeнeң дәрeслeгeн раслау мөрәжәгать иткән вакыттан алып бер сәгать эчендә башкарыла. Хезмэт күрсәтүдән баш тарту турында карар кабул ителгән очракта, мөрәжәгать иткән вакыттан алып биш эш көне дэвамьнда. Аралашу вакытыннан алып биш эш көне дэвамьнда нотариаль гамәлләр кылуны кичектерү турында карар кабул ителгән очракта	
Муниципаль хезмэт күрсәтү стандарты таләбе исеме	Стандартның эчтәлеге	Муниципаль хезмәтне билгели торган норматив акт яисә таләп
муниципаль хезмэт күрсәтүләрне туктатып тору мөмкинлеге Россия Федерациясе законнарында каралган булса		

Муниципаль хезмэт күрсәтү стандарты таләпләренәң атамасы	Стандарт таләпләренәң эчтәлегә	Муниципаль хезмәтне яки таләпне билгеләүче норматив акт
<p>2.5. Муниципаль хезмэт күрсәтү өчен закон яисә башка норматив хокукий актлар нигезендә кирәкле һәм мәжбүри булган хезмәтләрне күрсәтү өчен кирәкле һәм мәжбүри булган документларның тулы исемлегә мөрәжәгать итүче тарафыннан аларны алу ысуллары, шул исәптән электрон рәвештә, аларны тапшыру тәртибе</p>	<p>1. Гариза бирүченәң шәхесен раслый торган Паспорт яисә башка документлар. 2. Аларның күләме бер биттән артып киткән күчermәләренәң яисә өземтәләренәң дәрәслеген таныту өчен тапшырылган документлар тегелгән, номерланган һәм оешма мөһере агуы белән беркетелгән булырга тиеш, документлар шулардан чыгып бирелә.</p>	<p>приказ № 256</p>
<p>2.6. Дәүләт органнары, жирле үзидарә органнары һәм башка оешмалар карамагындагы һәм мөрәжәгать итүче тапшырырга хокуклы муниципаль хезмәтләр күрсәтү өчен норматив хокукий актлар нигезендә кирәкле һәм мөрәжәгать итүче тапшырырга хокуклы булган документларның тулы исемлегә, шулай ук мөрәжәгать итүчеләр тарафыннан аларны алу ысуллары, шул исәптән электрон рәвештә, аларны тапшыру тәртибе; дәүләт органы, жирле үзидарә органы йә алар карамагында булган оешма</p>	<p>Ведомствоара хезмәттәшлек кысаларында түбәндәгеләр алына: Дәүләт пошлинасын һәм нотариаль тарифны түләү турындагы белешмәләр (ГМП ГИС гамәлгә керткәннән соң</p>	<p>Приказ 19н</p>
<p>2.7. Норматив хокукий актларда</p>	<p>Килешү таләп ителми</p>	

Муниципаль хезмэт күрсәтү стандарты таләпләренең атамасы	Стандарт таләпләренең эчтәлеге	Муниципаль хезмәтне яки таләпне билгеләүче норматив акт
<p>каралган очрақларда аларны килештерү хезмәт күрсәтү өчен таләп ителә һәм ул муниципаль хезмәт күрсәтүче орган тарафыннан гамәлгә ашырыла торган дәүләт хакимияте органнары (жирле үзидарә органнары) һәм аларның структур бүлекчәләре исемлеге</p>		
<p>2.8. Муниципаль хезмәт күрсәтү өчен кирәкле документларны кабул итүдән баш тарту нигезләренең тулы исемлеге</p>	<p>1) тиешенчә булмаган зат тарафыннан документлар бирү; 2) тапшырылган документларның әлеге Регламентның 2.5 пунктында күрсәтелгән документлар исемлегенә туры килмәве; 3) гаризада һәм гаризага теркәлә торган документларда әйтеп бетергесез төзәтмәләр, житди зарарланулар бар, аларның эчтәлеген бертөрле генә аңлатырга мөмкинлек бирми.</p>	

Муниципаль хезмэт күрсәтү стандарты таләпләренәң атамасы	Стандарт таләпләренәң эчтәлегә	Муниципаль хезмәтне яки таләпне билгеләүче норматив акт
2.9. Муниципаль хезмәт күрсәтүне туктатып тору яисә кире кагу өчен нигезләрнең тулы исемлегә	<p>Хезмәтне туктатып тору өчен нигезләр каралмаган. Баш тарту өчен нигезләр:</p> <ol style="list-style-type: none"> 1) Мондый гамәлне башкару законга каршы килә. 2) Эш башка жирлекнең яисә муниципаль районның жирле үзидарә органының вазыйфаи заты тарафыннан (нәселдәнлек мөлкәтен саклауга чаралар күрүгә карата һәм алар белән идарә итү чаралары кирәк булган очракта) яисә нотариус тарафыннан башкарылырга тиеш. 3) нотариаль гамәл кылу турындагы үтенеч белән суд тарафыннан хокуктан файдалануга сәләтсез яисә хокуктан файдалануга сәләте чикләнгән дип танылган граждән йә кирәкле вәкаләтләре булмаган вәкил мәрәжәгать иткән. 4) Килешү закон таләпләренә туры килми; 5) Мәрәжәгать итүче тарафыннан документлар тулы күләмдә тапшырылмаган йә тәкъдим ителгән гаризада һәм (яисә) документларда тулы булмаган һәм (яисә) дәрәс булмаган мәгълүмат бар. 	
2.10. Муниципаль хезмәт күрсәткән өчен алына торган дәүләт пошлинасын яисә башка түләүне алу тәртибе, күләме һәм алу нигезләре	<p>Нотариаль гамәлләр кылган өчен муниципаль хезмәт түләүле (түләүле) нигездә күрсәтелә. Документларның һәм аларның өземтәләренәң дәрәсләген раслаган өчен дәүләт пошлинасы - 50 сум. Авыл жирлегә башкарма комитеты бинасыннан читтә башкарыла торган нотариаль гамәлләр өчен дәүләт пошлинасы бер ярим тапкыр арттырылган күләмдә түләенә. Нотариаль тариф - 200 сум. 1-2 төркем инвалидларына 100 сум, ташламалар 50 %.</p>	
2.11. Муниципаль хезмәт күрсәтү өчен кирәкле һәм мәжбүри булган хезмәтләренә күрсәтү өчен түләүне алу тәртибе,	Кирәкле һәм мәжбүри хезмәтләр күрсәтү таләп ителми	

Муниципаль хезмэт күрсәтү стандарты таләпләренәң атамасы	Стандарт таләпләренәң эчтәлегә	Муниципаль хезмәтне яки таләпне билгеләүче норматив акт
күләме һәм алу нигезләре, мондый түләүнең күләмен исәпләү методикасы турында мәгълүматны да кертеп		
2.12. Муниципаль хезмэт күрсәтү турында гарызнамә биргәндә һәм мондый хезмәтләр күрсәтү нәтижәсен алганда чиратта көтүнең максималь срогы	Чират булган очракта муниципаль хезмэт алуға гариза бирү - 15 минуттан артык түгел. Муниципаль хезмэт күрсәтү нәтижәсен алганда чиратта көтүнең максималь срогы 15 минуттан артмаска тиеш.	
2.13. Муниципаль хезмэт күрсәтү турында мөрәжәгать итүченәң гарызнамәсен теркәү срогы, шул исәптән электрон рәвештә	Гариза килгәннән соң бер көн эчендә	
2.14. Муниципаль хезмэт күрсәтелә торган биналарға мөрәжәгать итүчеләрнең көтү һәм кабул итү урынына таләпләр, шул исәптән күрсәтелгән объектларның инвалидларны социаль яклау турындагы Россия Федерациясә законнары нигезендә инвалидларның алардан файдалана алуын тәмин итүгә, мондый хезмәтләр күрсәтү тәртибе турында визуаль, текстлы һәм мультимедиа мәгълүматын урнаштыруға һәм рәсмиләштерүгә карата	Муниципаль хезмэт күрсәтү янгынга каршы система һәм янгың сүндерү системасы, документларны рәсмиләштерү өчен кирәкле жиһаз, мәгълүмат стендлары белән жиһазландырылган биналарда һәм биналарда гамәлгә ашырыла. Инвалидларның муниципаль хезмэт күрсәтү урынына каршылыксыз керүе (бинаға уңайлы чыгу һәм алар чикләрендә күчеп йөрү) тәмин ителә. Муниципаль хезмэт күрсәтү тәртибе турында визуаль, текстлы һәм мультимедиа мәгълүматы мөрәжәгать итүчеләр өчен уңайлы урыннарда, шул исәптән инвалидларның чикләнгән мөмкинлекләрен исәпкә алып урнаштырыла.	

Муниципаль хезмэт күрсәтү стандарты таләпләренәң атамасы	Стандарт таләпләренәң эчтәлегә	Муниципаль хезмәтне яки таләпне билгеләүче норматив акт
таләпләр		
<p>2.15. Муниципаль хезмэт күрсәтүләрнең үтемлелегә һәм сыйфаты күрсәткечләре, шул исәптән муниципаль хезмэт күрсәткәндә мөрәжәгать итүченәң вазыйфаи затлар белән хезмәттәшлегә саны һәм аларның дәвамлылыгы, муниципаль хезмэт күрсәтүләрнең күпфункцияле үзәгендә, дәүләти һәм муниципаль хезмәтләр күрсәтүнең күпфункцияле үзәгендә, күпфункцияле үзәкнең читтән торып эшләү урыннарында муниципаль хезмэт күрсәтүләр барышы турында мәгълүмат, шул исәптән мәгълүмат-коммуникация технологияләрен кулланып, алу мөмкинлеге</p>	<p>Муниципаль хезмэт күрсәтүнең үтемлелек күрсәткечләре түбәндәгеләрдән гыйбарәт: жәмәгать транспортыннан файдалану зонасында башкарма комитет бинасы урнашкан; кирәкле санда белгечләр, шулай ук мөрәжәгать итүчеләрдән документлар кабул ителә торган биналар булу; Мәгълүмат стендларында, мәгълүмат ресурсларында муниципаль хезмэт күрсәтү ысуллары, тәртибе һәм сроклары турында тулы мәгълүмат булу http://novosheshminsk.tatarstan.ru «Интернет» челтәрендә, Бердәм дәүләт һәм муниципаль хезмәтләр порталында. Муниципаль хезмэт күрсәтүнең сыйфаты түбәндәгеләрнең булмавы белән характерлана: мөрәжәгать итүчеләргә документлар кабул иткәндә һәм биргәндә чиратлар; муниципаль хезмэт күрсәтү сроклары бозылганда; муниципаль хезмэт күрсәтүче муниципаль хезмәткәрләрнең гамәлләренә (гамәл кылмавына) карата шикаятьләр; муниципаль хезмэт күрсәтүче муниципаль хезмәткәрләрнең мөрәжәгать итүчеләргә карата дәрәс булмаган, игътибарсыз мөнәсәбәтенә шикаятьләр.</p> <p>Муниципаль хезмэт күрсәтү күрсәтү турында гарызнамә биргәндә һәм муниципаль хезмэт нәтижәсен алганда муниципаль хезмэт күрсәтүче вазыйфаи затның һәм мөрәжәгать итүченәң бер мәртәбә үзара хезмәттәшлегә күздә тотыла. Аралашу озынлыгы регламент белән билгеләнә. Муниципаль хезмэт күрсәтүне дәүләт һәм муниципаль хезмәтләр күрсәтүнең күпфункцияле үзәгендә (алга таба - МФЦ) консультация, документлар кабул иткәндә һәм биргәндә КФУ белгече башкара. Муниципаль хезмэт күрсәтү барышы турында мәгълүматны мөрәжәгать итүче түбәндәге сайтта алырга мөмкин: http://novosheshminsk.tatarstan.ru, Бердәм дәүләти һәм</p>	

Муниципаль хезмэт күрсәтү стандарты таләпләренәң атамасы	Стандарт таләпләренәң эчтәлеге	Муниципаль хезмәтне яки таләпне билгеләүче норматив акт
	муниципаль хезмәтләр порталында, КФҮ	
2.16. Муниципаль хезмәтне электрон рәвештә күрсәтү үзенчәлекләре	Муниципаль хезмәтне электрон рәвештә алу тәртибе турында консультацияне Интернет-кабул итү бүлмәсе яисә Татарстан Республикасы дәүләт һәм муниципаль хезмәтләр порталы аша алырга мөмкин. Электрон рәвештә муниципаль хезмәт күрсәтү турында гариза бирү законда каралган очракта, гариза Татарстан Республикасының дәүләт һәм муниципаль хезмәтләр порталы (http://uslugi.tatar.ru/) яисә Дәүләти һәм муниципаль хезмәтләрнең (функцияләрнең) бердәм порталы (http://www.gosuslugi.ru/) аша бирелә.	

3. Административ процедураларны үтәү тәртибен, аларны үтәү тәртибенә таләпләр, шул исәптән административ процедураларны электрон рәвештә башкару үзенчәлекләре, шулай ук күп функцияле үзәкләрдә, дәүләти һәм муниципаль хезмәтләр күрсәтүнең күпфункцияле үзегенең читтән торып эшләү урыннарында административ процедураларны башкару үзенчәлекләре

3.1. Муниципаль хезмәт күрсәткәндә гамәлләрнең эзлеклелеге тасвирламасы

3.1.1. Муниципаль хезмәт күрсәтү түбәндәге процедураларны үз эченә ала: 1) мөрәжәгать итүчене консультацияләү; 2) гариза кабул итү һәм теркәү; 3) муниципаль хезмәт нәтижәсен әзерләү һәм бирү;

3.1.2. Муниципаль хезмәт күрсәтү буенча гамәлләрнең эзлеклелек схемасы 1 нче кушымтада күрсәтелгән.

3.2. Мөрәжәгать итүчегә консультацияләр бирү

3.2.1. Мөрәжәгать итүче шәхсән һәм (яисә) телефон аша муниципаль хезмәт алу тәртибе турында консультацияләр алу өчен башкарма комитетка мөрәжәгать итә.

Нотариаль гамәлләрне башкару өчен җаваплы башкарма комитет секретаре мөрәжәгать итүчегә, шул исәптән муниципаль хезмәт алу өчен кирәкле документациянең составы, формасы һәм эчтәлеге буенча консультация бирә һәм кирәк булганда гариза бланкын тутыруда ярдәм итә. Әлеге пункт белән билгеләнә торган процедура мөрәжәгать итүче мөрәжәгать иткән көнне гамәлгә ашырыла.

Процедураның нәтижәсе: консультацияләр, тәкъдим ителгән документациянең составы, формасы һәм эчтәлеге буенча кисәтүләр.

3.3. Гаризаны кабул итү һәм теркәү

3.3.1. Мөрәжәгать итүче шәхсән, ышанычлы зат аша муниципаль хезмәт күрсәтү турында язма гариза бирә һәм документларны әлеге Регламентның 2.5 пункты нигезендә башкарма комитетта тапшыра.

3.3.2. Башкарма комитет секретаре түбәндәгеләрне гамәлгә ашыра: мөрәжәгать итүченең шәхесен билгеләү; мөрәжәгать итүченең вәкаләтләрен тикшерү (ышанычнамә буенча гамәл кылган очракта); шушы Регламентның 2.5 пунктында каралган документларның булуын тикшерү; тапшырылган документларның билгеләнгән таләпләргә туры килүен тикшерү (документларның күчermәләрен тиешенчә рәсмиләштерү, документларда ассызыклар, өстәп язучулар, сызылган сүзләр һәм килештерелмәгән башка төзәтүләр булмау).

Кисәтүләр булмаган очракта, белгеч түбәндәгеләрне гамәлгә ашыра: махсус журналда гариза кабул итү һәм теркәү; мөрәжәгать итүчегә документларны кабул итү датасы, беркетелгән керү номеры, муниципаль хезмәтне башкару датасы һәм вакыты турында тамга белән гариза күчermәсен тапшыру. Әлеге Регламентның

2.8 пунктында каралган документларны кабул итүдән баш тарту өчен нигезләр булган очракта, башкарма комитет секретаре, документларны кабул итүче, мөрәжәгать итүчегә гаризаны теркәү өчен каршылыклар барлыгы турында хәбәр итә һәм аңа тапшырылган документлардагы ачыкланган житешсезлекләрнең эчтәлеген язма рәвештә аңлатып бирә. Процедураларның нәтижәсе: кабул ителгән һәм теркәлгән гариза яисә мөрәжәгать итүчегә кайтарылган документлар.

3.4. Муниципаль хезмәт нәтижәсен әзерләү һәм бирү

3.4.1. Гаризаны теркәгәннән соң башкарма комитет секретаре түбәндәгеләрне гамәлгә ашыра: гаризага кушымта итеп бирелә торган документлардагы белешмәләрен тикшерү; әлеге Реглның 2.9 пунктында каралган хезмәт күрсәтүдән баш тарту өчен нигезләр булу-булмавын тикшерү

Хезмәтне күрсәтүдән баш тарту өчен нигезләр булган очракта, башкарма комитет секретаре мөрәжәгать итүчегә баш тартуның сәбәпләре турында хәбәр итә һәм әлеге

Регламентның 3.5 пунктында каралган процедураларны гамәлгә ашыра. Нотариаль гамәл кылуны кичектерү өчен нигезләр булган очракта, башкарма комитет секретаре өлеге Регламентның 3.5 пунктында каралган процедураларны гамәлгә ашыра. Муниципаль хезмәт күрсәтүдән баш тарту өчен нигезләр булмаган очракта, белгеч: нотариаль гамәлләр кылган өчен түләүнең дәрәслеген тикшерә; документ күчәрмәсен яисә документның чын нөсхәсен кушып чыгара; өземтәнең, документның күчәрмәсенең дәрәслеген раслый; Россия Федерациясе дәүләт гербы сурәте төшерелгән жирлек башкарма комитеты имзасын куя, басма читкә җибәрелә; нотариаль гамәлләрне теркәү реестрында кылынган нотариаль гамәлне терки; расланган документларны мөрәҗәгать итүчегә кайтара

Өлеге Регламентның 3.3-3.4 пунктлары белән билгеләнгән процедуралар гариза теркәлгәннән соң 15 минут эчендә гамәлгә ашырыла. Процедураларның нәтижәсе: нотариаль таныкланган документларның яисә мөрәҗәгать итүчегә тапшырылган өземтәләрнең күчәрмәләре. 3.4.2. Хезмәтне күрсәтүдән баш тарту турында карар кабул ителгән очракта, башкарма комитет секретаре нотариаль гамәлләр кылудан баш тарту турында карар чыгара. Карар мөрәҗәгать итүчегә почта аша җибәрелә. Өлеге пункт белән билгеләнгән процедуралар мөрәҗәгать итүченең хезмәт күрсәтүне сорап мөрәҗәгать иткән мизгелдән соң биш көннән дә соңга калмыйча гамәлгә ашырыла. Процедураларның нәтижәсе: мөрәҗәгать итүчегә җибәрелгән нотариаль гамәлләр кылудан баш тарту турындагы карар. 3.5. нотариаль гамәл кылуны кире кагу 3.5.1. Башкарма комитет секретаре түбәндәге очракта нотариаль гамәлләр кылуны кичектерергә мөмкин:

физик һәм юридик затлардан өстәмә белешмәләрне юк итү зарурлыгы; экспертизага документлар җибәрү; кызыксынучы затларны бу гамәлләрне башкаруга каршы каршы килүләренең булмавы турында сорарга кирәк. Башкарма комитет секретаре мөрәҗәгать итүчегә нотариаль гамәл кылуны кичектерү турында хәбәр итә. Өлеге пункт белән билгеләнгән процедуралар мөрәҗәгать итүче мөрәҗәгать иткән көндә гамәлгә ашырыла. Процедураларның нәтижәсе: мөрәҗәгать итүчегә нотариаль гамәл кылуны кичектерү турында хәбәр итү. 3.5.2. Башкарма комитет секретаре нотариаль гамәлне башкаруны кичектерү турында карар кабул ителгәннән соң өстәмә белешмәләр алу өчен кирәкле сорау эзерли һәм тиешле органга яисә кызыксынучы затка җибәрә. Өлеге пункт белән билгеләнгән процедуралар мөрәҗәгать итүче мөрәҗәгать иткән вакыттан биш көннән дә соңга калмыйча гамәлгә ашырыла.

Процедураларның нәтижәсе: тиешле органга яисә кызыксынучы затка җибәрелгән сорау. 3.5.3. Мөрәҗәгатькә җаваплар килгәч, башкарма комитет секретаре мөрәҗәгать итүчегә хәбәр итә һәм хезмәтне 3.3 пунктларында билгеләнгән тәртиптә тапшыра. - Өлеге Регламентның 3.4. 3.6. Техник хаталарны төзәтү. 3.6.1. Техник хата табылган очракта, муниципаль хезмәт нәтижәсе булган документта мөрәҗәгать итүче башкарма комитетта түбәндәгеләрне тапшыра: техник хатаны төзәтү турында гариза (2 нче кушымта); мөрәҗәгать итүчегә техник хата булган муниципаль хезмәт нәтижәсе буларак бирелгән документ;

юридик көчкә ия булган, техник хата булуын дәлилләүче документлар. Техник хатаны төзәтү турында гариза муниципаль хезмәт нәтижәсе булган документта күрсәтелгән белешмәләрдә мөрәҗәгать итүче (вәкаләтле вәкил) шәхсэн, йә почта аша (шул исәптән электрон почта аша), яисә дәүләт һәм муниципаль хезмәтләр күрсәтүнең бердәм порталы яисә күпфункцияле үзәгә аша тапшырыла. 3.6.2. Башкарма комитет секретаре техник хатаны төзәтү турында гариза кабул итә, кушымта итеп бирелгән документлар белән гаризаны терки.

Әлеге пункт белән билгеләнә торган процедура гариза теркәлгәннән соң бер көн эчендә гамәлгә ашырыла. Процедураның нәтижәсе: кабул ителгән һәм теркәлгән гариза.

3.6.3. Башкарма комитет секретаре документларны һәм хезмәт нәтижәсе булган документка төзәтмәләр кертү максатларында шушы Регламентның 3.4 пунктында каралган процедураларны гамәлгә ашыра һәм мөрәжәгать итүчегә (вәкаләтле вәкилгә) техник хата булган документның төп нөсхәсен тартып алу өчен шәхсән үзе имза сала. Әлеге пункт белән билгеләнә торган процедура техник хата ачыкланганнан яисә жибәрелгән хата турында теләсә кайсы кызыксынган заттан гариза алганнан соң өч көн эчендә гамәлгә ашырыла. Процедураның нәтижәсе: мөрәжәгать итүчегә бирелгән (юнәлтелгән) документ.

Муниципаль хезмәт күрсәтүне тикшереп тору тәртибе һәм рәвешләре

4.1. Муниципаль хезмәт күрсәтүнең тулылыгын һәм сыйфатын тикшереп торуну мөрәжәгать итүчеләрнең хокукларын бозуны ачыклау һәм бетерү, муниципаль хезмәт күрсәтү процедураларының үтәлешен тикшерү, жириле үзидарә органы вазыйфаи затларының гамәлләренә (гамәл кылмавына) карарлар эзерләү үз эченә ала. Административ процедураларның үтәлешен тикшереп тору рәвешләре түбәндәгеләр: 1) муниципаль хезмәт күрсәтү документлары проектларын тикшерү һәм килештерү. Тикшерү нәтижәсе - проектларны визалау; 2) эш башкаруны тикшерүне билгеләнгән тәртиптә үткөрүчеләр; 3) муниципаль хезмәт күрсәтү процедураларының үтәлешенә билгеләнгән тәртиптә контроль тикшерүләр үткөрү. Контроль тикшерүләр планлы (жириле үзидарә органы эшенең ярты еллык яисә еллык планнары нигезендә гамәлгә ашырылырга) һәм планнан тыш булырга мөмкин.

икшерүләр уздырганда муниципаль хезмәт күрсәтүгә (комплекслы тикшерүләргә) бәйле барлык мәсьәләләр яисә мөрәжәгать итүченең конкрет мөрәжәгәте буенча каралырга мөмкин. Муниципаль хезмәт күрсәткәндә һәм жирилек башлыгы карарларын кабул иткәндә гамәлләрнең башкарылуын тикшереп торуну гамәлгә ашыру максатларында муниципаль хезмәт күрсәтү нәтижәләре турында белешмәләр бирелә.

4.2. Муниципаль хезмәт күрсәтү буенча административ процедураларда билгеләнгән гамәлләрнең эзлеклелеген үтәүне агымдагы контрольдә тоту жирилек башлыгына гамәлгә ашырыла.

4.3. Агымдагы контрольне гамәлгә ашыручы вазыйфаи затлар исемлегә жириле үзидарә органының структур бүлекчәләре һәм вазыйфаи регламентлар турындагы нигезләмәләр белән билгеләнә. Үткәрелгән тикшерүләр нәтижәләре буенча, мөрәжәгать итүчеләрнең хокуклары бозылган очракта, гаепле затлар Россия Федерациясе законнары нигезендә җаваплылыкка тартыла.

4.4. Жирилек башлыгы мөрәжәгать итүчеләрнең мөрәжәгатьләрен үз вакытында тикшермәгән өчен җаваплы. Жирилек башлыгы шушы Регламентның 3 бүлегендә күрсәтелгән административ гамәлләрне вакытында һәм (яисә) тиешенчә үтәмәгән өчен җаваплы. Муниципаль хезмәт күрсәтү барышында кабул ителә торган (башкарыла торган) карарлар һәм гамәлләр (гамәл кылмау) өчен вазыйфаи зат Законда билгеләнгән тәртиптә җаваплы була.

4.5. Гражданныр, аларның берләшмәләре һәм оешмалары ягыннан муниципаль хезмәт күрсәтүне тикшереп тору муниципаль хезмәт күрсәткәндә башкарма комитет эшчәнлегенең ачыклығы, муниципаль хезмәт күрсәтү тәртибе турында тулы, актуаль һәм дәрәс мәгълүмат алу һәм муниципаль хезмәт күрсәтү барышында мөрәжәгатьләренә (шикаятьләренә) судка кадәр карау мөмкинлегә ярдәмдә гамәлгә ашырыла.

5. Муниципаль хезмэт күрсәтүче органнарның, шулай ук аларның вазыйфай затларының, муниципаль хезмәткәрләрнең карарларына һәм гамәлләренә (гамәл кылмавына) карата судка кадәрге (судтан тыш) тәртип

5.1. Муниципаль хезмэт алучылар муниципаль хезмэт күрсәтүдә катнашучы башкарма комитет хезмәткәрләренә судка кадәр гамәлләренә (гамәл кылмавына) карата муниципаль хезмэт күрсәтүдә башкарма комитетка яисә Муниципаль берәмлек Советына шикаять белдерү хокукына ия. Мөрәжәгать итүче шикаять белән мөрәжәгать итә ала, шул исәптән түбәндәге очракларда: 1) муниципаль хезмэт күрсәтү турында мөрәжәгать итүченең гарызнамәсен теркәү срогын бозу; 2) муниципаль хезмэт күрсәтү срогы бозылганда; 3) мөрәжәгать итүчедән муниципаль хезмэт күрсәтү өчен Россия Федерациясе, Татарстан Республикасы, Яңа Чишмә муниципаль районы норматив хокукый актларында каралмаган документлар таләп итү; 4) муниципаль хезмэт күрсәтү өчен Россия Федерациясе, Татарстан Республикасы, Яңа Чишмә муниципаль районы норматив хокукый актларында каралган документларны мөрәжәгать итүчедән кабул итүдән баш тарту;

5) федераль законнарда һәм алар нигезендә кабул ителгән Россия Федерациясенә, Татарстан Республикасының, Яңа Чишмә муниципаль районының башка норматив хокукый актларында баш тарту нигезләре каралмаган булса, муниципаль хезмэт күрсәтүдән баш тарту; 6) муниципаль хезмэт күрсәткәндә мөрәжәгать итүчедән Россия Федерациясе, Татарстан Республикасы, Яңа Чишмә муниципаль районы норматив хокукый актларында каралмаган түләү таләп ителү; 7) башкарма комитетның, башкарма комитетның вазыйфай затының муниципаль хезмэт күрсәтү нәтижәсендә бирелгән документларда жибәрелгән басма хаталарны һәм хаталарны төзәтүдән баш тартуы йә мондый төзәтүләрнең билгеләнгән срогын бозу.

5.2. Шикаять кәгазьдә яисә электрон формада язма рәвештә бирелә.

Шикаятьне почта аша, күпфункцияле үзәк аша, "Интернет" мәгълүмат-телекоммуникация челтәреннән файдаланып, Яңа Чишмә муниципаль районының рәсми сайтынан (<http://novosheshminsk.tatarstan.ru>), Татарстан Республикасының дәүләти һәм муниципаль хезмәтләр бердәм порталынан (<http://uslugi.tatar.ru/>), Дәүләти һәм муниципаль хезмәтләрнең (функцияләрнең) Бердәм порталынан (<http://www.gosuslugi.ru/>) файдаланырга, шулай ук мөрәжәгать итүчене шәхсән кабул иткәндә кабул итәргә мөмкин.

5.3. Шикаятьне карау срогы - аны теркәгән көннән алып унбиш эш көне дәвамында. Муниципаль хезмэт күрсәтүче органның, муниципаль хезмәтне күрсәтүче органдагы вазыйфай затның мөрәжәгать итүчедән документларны кабул итүдән баш тартуына яисә жибәрелгән басма хаталарны һәм хаталарны төзәтүдә яисә мондый төзәтүләрнең билгеләнгән срогы бозылган очракта - аны теркәгән көннән алып биш эш көне эчендә кире кагылган очракта.

5.4. Шикаятьтә түбәндәге мәгълүмат булырга тиеш: 1) карарларына һәм гамәлләренә (гамәл кылмавына) карата шикаять бирелә торган органның, хезмәтне күрсәтүче органның вазыйфай затының яисә муниципаль хезмәткәрнең исеме; 2) мөрәжәгать итүченең фамилиясе, исеме, атасының исеме (соңгысы - булган очракта), яшәү урыны турында белешмәләр - физик зат йә исеме, мөрәжәгать итүче - юридик зат урнашкан урын турында белешмәләр, шулай ук элемент телефоны номеры (номеры), электрон почта адресы (адресы) һәм мөрәжәгать итүчегә җавап жибәрелгән тиешле почта адресы; 3) муниципаль хезмәтне күрсәтүче органның, муниципаль хезмәтне күрсәтүче органның яисә муниципаль хезмәткәрнең шикаять белдерелә торган карарлары һәм гамәлләре (гамәл кылмавы) турында белешмәләр;

4) мөрәжәгать итүче хезмәтне күрсәтүче органның, хезмәт күрсәтүче органның яисә муниципаль хезмәткәрнең вазыйфай затының карары һәм гамәл кылмавы (гамәл кылмавы) белән килешми торган дәлилләр.

5.5. Шикаяткә шикаяттә бәян ителгән хәлләрне раслый торган документларның күчәрмәләре кушып бирелергә мөмкин. Мондый очракта шикаяттә аңа теркәлә торган документлар исемлеге китерелә.

5.6. Шикаяткә аны биргән муниципаль хезмәтне алучы имза сала.

5.7. Шикаятне карау нәтижеләре буенча башкарма комитет җитәкчесе (жирлек башлыгы) түбәндәге карарларның берсен кабул итә: 1) шикаятне канәгатьләндерә, шул исәптән кабул ителгән карарны гамәлдән чыгару, хезмәт күрсәтү нәтижәсендә бирелгән документларда хезмәт күрсәтүче орган тарафыннан җибәрелгән басма хаталарны һәм хаталарны төзәтү, мөрәжәгать итүчегә түләтү Россия Федерациясе норматив хокукый актларында, Татарстан Республикасы норматив хокукый актларында каралмаган акчаларны кире кайтару рәвешендә, шулай ук башка рәвешләрдә;

2) шикаятне канәгатьләндерүдән баш тарта. Әлеге пунктта күрсәтелгән карар кабул ителгән көннең иртәгесеннән дә соңга калмыйча мөрәжәгать итүчегә язма рәвештә һәм мөрәжәгать итүченең теләге буенча электрон рәвештә шикаятне карау нәтижеләре турында дәлилленгән җавап җибәрелә. 5.8. Шикаятне карау барышында яисә нәтижеләре буенча административ хокук бозу яисә җинаять составы билгеләре билгеләнгән очракта, шикаятне карау вәкаләтләре бирелгән вазыйфай зат булган материалларны кичекмәстән прокуратура органнарына җибәрә.

Муниципаль хезмэт күрсәтү буенча гамәлләрнең эзлеклелеге блок-схемасы

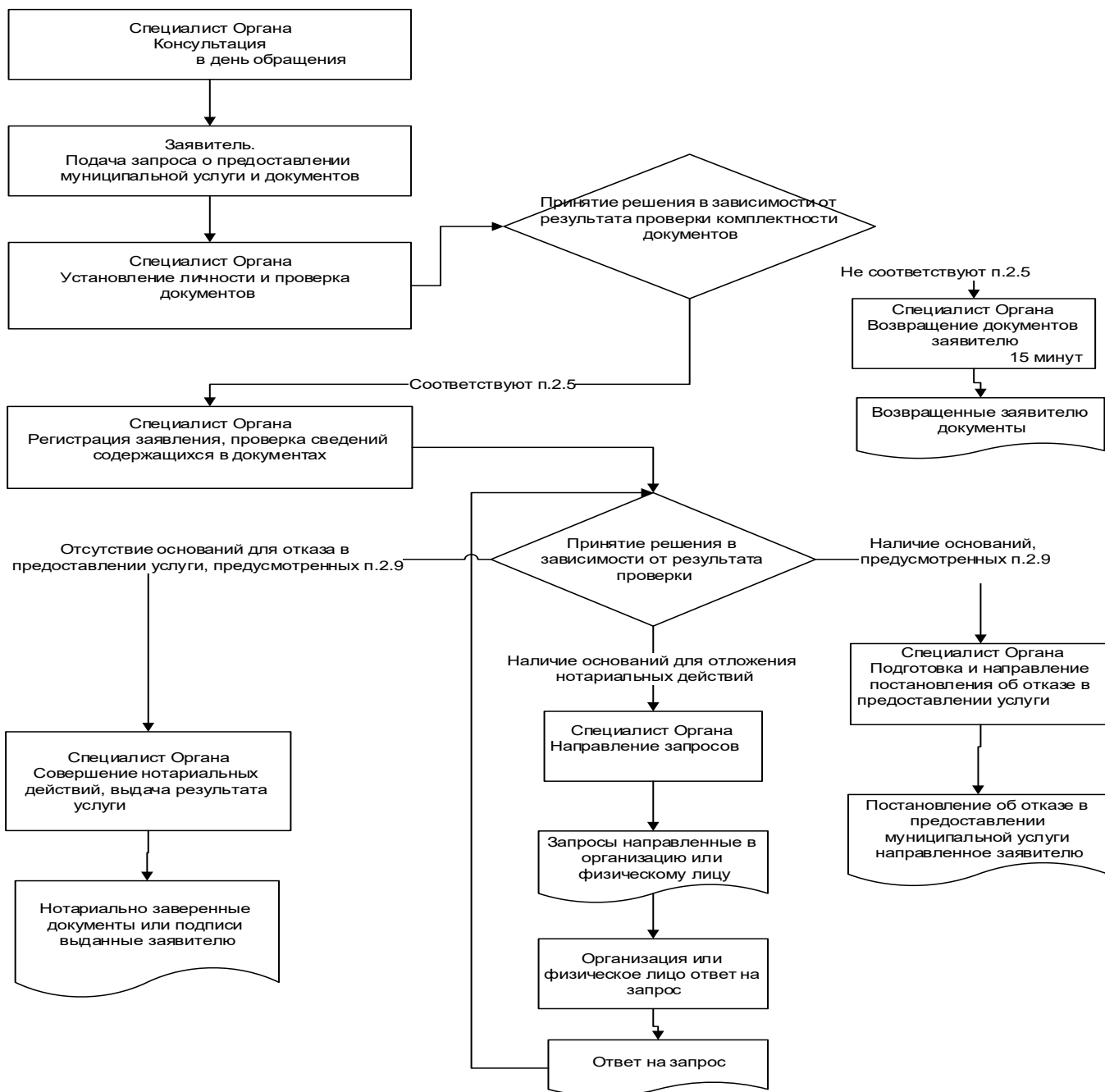

От: _____

Гариза техник хатаны төзәтү турында

Муниципаль хезмәт күрсәткәндә жибәрелгән хата турында хәбәр итәм

_____ (хезмәт атамасы)

Язылган _____

Дәрәс белешмәләр: _____

Төзәтелгән техник хатаны төзәтеп, муниципаль хезмәт нәтижәсе булган документка тиешле үзгәрешләр кертүгезне үтенәм. Түбәндәге документларны китерәм:

- 1.
- 2.

3. Техник хатаны төзәтү турында гаризаны кире кагу турында карар кабул ителгән очракта, мондый карарны жибәрүгезне сорыйм: E-mail адресына электрон документ жибәрү юлы белән _____;

адресы буенча кәгазь чыганактагы таныкланган күчәрмә рәвешендә:

_____.

Үземнең ризалыгымны, шулай ук мин тәкъдим итә торган затның персонал мәгълүматларны эшкәртүгә (муниципаль хезмәт күрсәтү кысаларында шәхси мәгълүматларны эшкәртү өчен кирәкле башка гамәлләр, шул исәптән муниципаль хезмәт күрсәтү максатларында, муниципаль хезмәтне күрсәтүче орган тарафыннан карарлар кабул итүне дә кертеп, автоматлаштырылган режимда карарларны кабул итүне дә кертеп, автоматлаштырылган режимда да да, шул исәптән автоматлаштырылган режимда да да, файдалануга, таралуга (шул исәптән тапшыруга) ризалыгын, ризалыгын, ризалыгын раслыйм. Әлеге күренешне раслыйм: минем шәхескә һәм минем тарафтан тәкъдим ителгән затка кагылышлы гаризага кертелгән белешмәләр, шулай ук мин төшергән белешмәләр дәрәс. Гаризага кушымта итеп бирелгән документлар (документларның күчәрмәләре) Россия Федерациясе законнарында билгеләнгән таләпләргә туры килә, гариза бирелгән вакытка әлеге документлар дәрәс һәм дәрәс белешмәләргә ия. Укуга үз ризалыгымны бирәм: _____.

_____ (имза)

_____ (кул кую)

(_____) (Ф.И.О.)

Муниципаль хезмәт күрсәтү өчен җаваплы һәм аның үтәлешен тикшереп торучы вазыйфаи затларның реквизитлары, Екатерина авыл җирлеге башкарма комитеты Яңа Чишмә муниципаль районы

Вазыйфасы	Телефон	Электронный адрес
Җирлек башлыгы	(884348) 3-67-36	Ekat.Nsm@tatar.ru
Башкарма комитет секретаре	(884348) 3-67-36	Ekat.Nsm@tatar.ru

Муниципаль хезмәт күрсәтүне контрольдә тотучы вазыйфаи затларның
реквизитлары

Вазыйфасы	Телефон	Электронный адрес
Җирлек башлыгы	(884348) 3-67-36	Ekat.Nsm@tatar.ru

Административ регламент муниципаль милектәге гражданды социаль наем шартнамәсе
буенча торак урын бирү буенча муниципаль хезмәт күрсәтү

1. Гомуми нигезләмәләр

1.1. Муниципаль хезмәт күрсәтүнең әлеге административ регламенты (алга таба - Регламент) муниципаль милектәге гражданды социаль наем шартнамәсе (алга таба - муниципаль хезмәт) буенча торак урын бирү буенча муниципаль хезмәт күрсәтү стандартын һәм тәртибен билгели.

1.2. Хезмәтләр алдылар: торак шартларын яхшыртуга мохтаж физик затлар (алга таба - мөрәжәгать итүче).

1.3. Муниципаль хезмәт күрсәтү Татарстан Республикасы Яңа Чишмә муниципаль районының Екатеринбург авыл жирлегә башкарма комитеты (алга таба - Башкарма комитет) тарафыннан күрсәтелә. Муниципаль хезмәтне башкаручы - башкарма комитет секретаре.

1.3.1 Башкарма комитетның урнашкан урыны: 423196, Татарстан Республикасы, Яңа Чишмә районы, Екатеринбург бистәсе, Приовражная ур., 9 й. Эш графигы: дүшәмбе - жомга: 8.00 сәгатътән 16.15 сәгатъкә кадәр; шимбә: 8.00 сәгатътән 12.00 сәгатъкә кадәр; шимбә якшәмбе: ял көне. Ял итү һәм туклану өчен тәнәфес вакыты эчке хезмәт кагыйдәләре белән билгеләнә;

Белешмә өчен телефон 8 (84348) 3-67-36. Шәхесне раслаучы документлар буенча үтү.

1.3.2. Муниципаль районның рәсми сайты "Интернет" мәгълүмат-телекоммуникация челтәрендә (алга таба - "Интернет" челтәре): (<http://www.novosheshminsk.tatar.ru>).

1.3.3. Муниципаль хезмәт турындагы мәгълүматны түбәндәгеләр алырга мөмкин: 1) башкарма комитет биналарында урнашкан муниципаль хезмәт турында визуаль һәм текстлы мәгълүматлы стендлар ярдәмендә мөрәжәгать итүчеләр белән эшләү өчен. Мәгълүмат стендларында урнаштырыла торган мәгълүмат шушы Регламентның 1.1, 1.3.1, 2.3, 2.5, 2.8, 2.10, 2.11, 5.1 пунктларындагы (пунктчаларындагы) муниципаль хезмәт турында белешмәләргә үз эченә ала; 2) «Интернет» челтәре аша муниципаль районның рәсми сайтында (<http://www.Novosheshminsk.tatar.ru>); 3) Татарстан Республикасы дәүләт һәм муниципаль хезмәтләр Порталында (<http://uslugi.tatar.ru/>);

4) Дәүләт һәм муниципаль хезмәтләрнең (функцияләрнең) бердәм порталында (<http://www.gosuslugi.ru/>); 5) башкарма комитетта: телдән мөрәжәгать иткәндә - шәхсән яки телефон аша; язмача (шул исәптән электрон документ рәвешендә) мөрәжәгать иткәндә -

кәгазьдә почта аша, электрон рәвештә. 1.3.4. Муниципаль хезмәт күрсәтү мәсьәләләре буенча мәгълүмат башкарма комитет секретаре тарафыннан муниципаль районның рәсми сайтында һәм башкарма комитет биналарында мөрәжәгать итүчеләр белән эшләү өчен мәгълүмат стендларында урнаштырыла.

1.4. Муниципаль хезмәт күрсәтү түбәндәгеләр нигезендә гамәлгә ашырыла: Россия Федерациясе Торак кодексы белән 2004 елның 29 декабрдәге 188-ФЗ номерлы (алга таба - РФ ТК) (Россия Федерациясе законнары жыйнагы, 03.01.2005, № 1 (1 өлеш), 14 ст.); «Россия Федерациясендә жирле үзидарәне оештыруның гомуми принциплары турында» 2003 елның 06 октябрдәге 131-ФЗ номерлы Федераль закон (алга таба - 131-ФЗ номерлы Федераль закон) (Россия Федерациясе законнары жыйнагы, 06.10.2003, №40, 382 ст.

Россия Федерациясе Граждан кодексы белән 26.01.1996 № 14-ФЗ (алга таба - РФ ГК) (Россия Федерациясе законнары жыйнагы, 29.01.1996, № 5, 410 ст.); "Дәүләт һәм

муниципаль хезмәтләр күрсәтүне оештыру турында" 2010 елның 27 июлендәге 210-ФЗ номерлы Федераль закон (алга таба - 210-ФЗ номерлы Федераль закон) (Россия Федерациясе законнар җыентыгы, 02.08.2010, № 31, 4179 ст.); Россия Федерациясе Хөкүмәтенәң 2005 елның 21 маендагы 315 номерлы «Торак урынның социаль наем шартнамәсен раслау турында» карары (алга таба - Россия Федерациясе Хөкүмәтенәң 315 номерлы карары) (Россия Федерациясе законнары җыентыгы, 30.05.2005, № 22, 2126 ст.);

Россия Федерациясе Төбәк министрлыгының «Россия Федерациясе субъектлары һәм җирле үзидарә органнары өчен социаль наем шартнамәләре буенча бирелә торган торак урыннарга мохтаҗлар буларак гражданның исәпкә алу тәртибен билгеләү һәм мондый гражданның социаль наем шартнамәсе буенча торак урыннар бирү тәртибен билгеләү буенча методик тәкъдимнәрне раслау турында» 2005 елның 25 февралендәге 18 номерлы боерыгы (алга таба - 18 нче номерлы Приказ) (төзелештә һәм торак-коммуналь хужалыкта нормалаштыру, № 2, 2005); «Татарстан Республикасы дәүләт торак фондыннан һәм муниципаль торак фондыннан социаль наем шартнамәләре буенча гражданның аларга торак урыннары бирү хокукларын гамәлгә ашыру турында» 2007 елның 13 июлендәге 31-ТРЗ номерлы Татарстан Республикасы Законы (алга таба - 31-ТРЗ номерлы Татарстан Республикасы Законы) ("Республика Татарстан", № 144, 20.07.2007). «Татарстан Республикасында җирле үзидарә турында» 2004 елның 28 июлендәге 45-ТРЗ номерлы Татарстан Республикасы Законы (алга таба - 45-ТРЗ номерлы Татарстан Республикасы Законы) (Татарстан Республикасы, №155-156, 03.08.2004);

Яңа Чишмә муниципаль районы Советының 2015 елның 18 мартындагы 42-247 номерлы карары белән кабул ителгән Татарстан Республикасы Яңа Чишмә муниципаль районы Уставы; Яңа Чишмә муниципаль районының Екатерина авыл җирлегенә Совет карары белән кабул ителгән Татарстан Республикасы Яңа Чишмә муниципаль районының Екатерининский авыл җирлегенә Уставы нигезендә 2015 елның 10 мартындагы 52-115 номерлы (Совет карары нигезендә, кертелгән үзгәрешләрне исәпкә алып, 2-7 номерлы (алга таба - Устав); 2006 елның 18 февралендәге 6-44 номерлы Яңа Чишмә муниципаль районы Совет карары белән кабул ителгән Татарстан Республикасы Яңа Чишмә муниципаль районы башкарма комитеты турында нигезләмә; Татарстан Республикасы Яңа Чишмә муниципаль районының 11.01.2013 № 3а (алга таба - Кагыйдә) Екатерининский авыл җирлегенә башлыгы карары белән расланган башкарма комитетның эчке хезмәт тәртипләре кагыйдәләре.

1.5. Әлеге регламентта түбәндәге терминнар һәм билгеләмәләр кулланыла: дәүләт һәм муниципаль хезмәтләр күрсәтүнең күпфункцияле үзәгенәң читтән торып эшләү урыны - муниципаль районнарының авыл җирлекләрендә документларны кабул итү һәм бирү, мөрәҗәгать итүчеләрне консультацияләү тәрәзәсе; техник хата - муниципаль хезмәт күрсәтүче орган тарафыннан җибәрелгән хата (язу, хәреф хатасы, грамматик яки арифметик хата йә мондый хата), һәм документка (муниципаль хезмәт нәтижәсе) кертелгән белешмәләрнең, белешмәләр шуларга нигезләнеп кертелгән документлардагы белешмәләрнең туры килмәвенә китергән хата (язу, хәреф хатасы, грамматик яки арифметик хата). Әлеге Регламентта муниципаль хезмәт күрсәтү турында гариза астында (алга таба - гариза) муниципаль хезмәт күрсәтү турында сорау аңлашыла (2010 елның 27 июлендәге 210-ФЗ номерлы Федераль законның 2 мaddәсенәң 2 пункттында). Гариза стандарт бланкта (1 нче кушылта) тугызыла.

2. Муниципаль хезмэт күрсәтү стандарты

Муниципаль хезмэт күрсәтү стандарты таләпләренең атамасы	Стандарт таләпләренең эчтәлеге	Муниципаль хезмәтне яки таләпне билгеләүче норматив акт
2.1. Муниципаль хезмәтнең исеме	Муниципаль милектәге гражданга социаль наем шартнамәсе буенча торак урын бирү	п.1 ст.672 ГК РФ; ст. 60 ЖК РФ
2.2. Муниципаль хезмәтне турыдан-туры күрсәтүче җирле үзидарәнең башкарма-идарә органы исеме	Татарстан Республикасы Яңа Чишмә муниципаль районының Екатерина авыл җирлегенә башкарма комитеты	Устав
2.3. Муниципаль хезмәт күрсәтү нәтиҗәсе тасвирламасы	Торак урынын социаль наем шартнамәсе (1 нче кушымта). Муниципаль хезмәт күрсәтүдән баш тарту турында карар Социаль наем шартнамәсе буенча торак алуға учётка кую - гариза биргән мизгелдән 20 көн 1. Чират килүен көтү вакыты муниципаль хезмәт күрсәтү чорына керми. Социаль наем шартнамәсен төзү - өч көн эчендә	п.1 ст.671 ГК РФ; п.1 ст. 60 ЖК РФ; карар Правительств РФ № 315
2.4. Муниципаль хезмәт күрсәтү вакыты, шул исәптән муниципаль хезмәт күрсәтүдә катнашучы оешмаларга мөрәҗәгать итү кирәклеген исәпкә алып, Россия Федерациясе законнары белән туктатып торы мөмкинлеге каралган очракта муниципаль хезмәт күрсәтүне туктатып торы вакыты	Социаль наем шартнамәсе буенча торак алуға учётка кую - гариза биргән мизгелдән 20 көн 1. Чират килүен көтү вакыты муниципаль хезмәт күрсәтү чорына керми. Социаль наем шартнамәсен төзү - өч көн эчендә	

<p>2.5. Муниципаль хезмэт күрсәтү өчен закон чыгару яки башка норматив хокукий актлар нигезендә кирәкле документлар, шулай ук мөрәжәгать итүче тарафыннан тәкъдим ителергә тиешле муниципаль хезмәтләр күрсәтү өчен кирәкле һәм мәжбүри булган хезмәтләр исемлеге, аларны гариза бирүче тарафыннан алу ысуллары, шул исәптән электрон формада, аларны тапшыру тәртибе</p>	<p>1) Гариза (1 нче кушымта); 2) мөрәжәгать итүче граждан паспортының һәм аның гаилә әгъзаларының яисә шәхесне таныкый торган башка документларның күчермәләрен; 3) Мөрәжәгать итүче гражданның гаилә составы турындагы документлар күчермәләре (туу турында таныклык, никахлашу турында таныклык, уллыкка (кызлыкка) алу турында карар, гаилә әгъзасы итеп тану турында суд карары һ.б.); 4) граждан-мөрәжәгать итүче һәм аның гаилә әгъзалары биләгән торак урыннан файдалану хокукын раслый торган документлар күчермәләре (шартнамә, ордер, торак урын бирү турында карар һәм башка документлар); 5) мөрәжәгать итүче граждан йә аның гаилә әгъзасын торак урыны бирү хокукына ия гражданның категориясенә торак законнары нигезендә чираттан тыш кертәргә нигез бирә торган документлар:</p> <p>- ятим балаларның һәм ата-ана тәрбиясеннән мәхрүм калган балаларның, ятим балалар һәм ата-ана тәрбиясеннән мәхрүм калган балалар исәбендәгә затларның мөгариф һәм башка учреждениеләрдә, шул исәптән социаль хезмәт күрсәтү учреждениеләрендә, тәрбиягә алган гаиләләрдә, гаилә тибындагы балалар йортларында булу-булмавын, опеканы (попечительлекне) туктатканда, шулай ук Россия Федерациясе Кораллы Көчләрендә хезмәт тәмамланганнан соң яисә ирегәннән мәхрүм итү рәвешендәгә жәзаны үтәүче учреждениеләрдән кайтканнан соң аларның статусын раслый торган документлар. 6) Йорт китабыннан өземтә (документ коммерция оешмалары тарафыннан бирелгән очракта); 7) граждан-мөрәжәгать итүче һәм аның гаилә әгъзалары биләгән торак урыннан файдалану хокукын раслый торган документлар күчермәләре (шартнамә, ордер, торак урын бирү турында карар һәм башка документлар); 8) 31-ТРЗ номерлы Татарстан Республикасы Законының 12,18,19 статьяларында күрсәтелгән башка документлар (гражданның аз керемлеләр дип тану өчен). Барлык документлар да бер үк вакытта күчермәләрдә тәкъдим ителә</p>	<p>ст. 6 Законны РТ № 31-ЗРТ</p>
---	--	----------------------------------

<p>2.6. Мөрәжәгать итүче тәкъдим итәргә хокуклы дәүләт органнары, жирле үзидарә органнары һәм башка оешмалар карамагында булган муниципаль хезмәт күрсәтү өчен норматив хокукый актлар нигезендә кирәкле документларның тулы исемлегә, шулай ук аларны гариза бирүчеләр тарафыннан алу ысуллары, шул исәптән электрон формада, аларны тапшыру тәртибе; дәүләт органы, жирле үзидарә органы яки әлеге документлар карамагында булган оешма</p>	<p>Ведомствоара хезмәттәшлек кысаларында түбәндәгеләр алына: 1) Күчәмсез мөлкәткә хокукларның һәм аның белән алыш-бирешләрнең Бердәм дәүләт реестрыннан үзәндә булган күчәмсез мөлкәт объектларына (гаиләнең һәр әгъзасына) аерым затның хокуклары турында өземтә; 2) индивидуаль эшкуар булган затның 3-НДФЛ формасы буенча керемнәре турында белешмәләр; 3) 2-НДФЛ формасы буенча физик затның керемнәре турында белешмәләр; 4) Күчәмсез мөлкәткә хокукларның һәм аның белән алыш-бирешләрнең Бердәм дәүләт реестрыннан күчәмсез мөлкәт объектына хокукларның күчүе турында (соңгы биш елда (Татарстан Республикасыннан читтә яшәгәндә) өземтә); 5) Йорт китабыннан өземтә (әгәр документ жирле үзидарә органнары тарафыннан бирелгән булса). 6) социаль түләүләр алу турында белешмәләр 7) Торак урынны яшәү өчен яраксыз дип тану турындагы карар</p>	
<p><i>2.7. Дәүләт хакимияте органнары (жирле үзидарә органнары) һәм аларның структур бүлекчәләре исемлегә, аларны норматив хокукый актларда каралган очракларда Килештерү хезмәт күрсәтү өчен таләп ителә һәм</i></p>	<p>Килешү таләп ителми</p>	

<p>муниципаль хезмэт күрсәтүче орган тарафыннан башкарыла</p>		
<p>2.8. Муниципаль хезмэт күрсәтү өчен кирәкле документларны кабул итүдән баш тарту өчен нигезләрнең тулы исемлеге</p>	<p>1) тиешенчә булмаган зат тарафыннан документлар бирү; 2) тапшырылган документларның әлеге Регламентның 2.5 пунктында күрсәтелгән документлар исемлегенә туры килмәве; 3) гаризада һәм гаризага теркәлә торган документларда әйтеп бетергесез төзәтүләр, аларның эчтәлеген бертөрле генә аңлатмый торган житди зарарланулар бар; 4) Документлар тиешле булмаган органга тапшыру</p>	
<p>2.9. Муниципаль хезмэт күрсәтүне туктату яки кире кагу өчен нигезләрнең тулы исемлеге</p>	<p>Хезмәтне туктатып тору өчен нигезләр каралмаган. Баш тарту өчен нигезләр: 1) Мөрәжәгать итүче тарафыннан документлар тулы күләмдә тапшырылмаган йә тәкъдим ителгән гаризада һәм (яисә) документларда тулы булмаган һәм (яисә) дәрәс булмаган мәгълүмат бар; 2) дәүләт хакимияте органының, жирле үзидарә органының йә дәүләт хакимиятенең ведомство буйсынуындагы органының яисә жирле үзидарә органының, әгәр тиешле документ мөрәжәгать итүче тарафыннан үз инициативасы белән күрсәтелмәгән булса, муниципаль хезмэт күрсәтү өчен кирәкле документның һәм (яисә) мәгълүматның булмавы турында дәлилләүче ведомствоара гарызнамәгә жавабы килү; 3) алмаштырыла торган торак урынның яллаучысына торак урынын социаль наем шартнамәсен өзү яисә үзгәртү турында дөгъва белдерелгән; 4) алмаштырыла торган торак урыннан файдалану хокукы суд тәртибендә дөгъвалана; 5) алмаштырыла торган торак бина билгеләнгән тәртиптә яшәү өчен яраксыз дип танылса;</p> <p>5) алмаштырыла торган торак бина билгеләнгән тәртиптә яшәү өчен яраксыз дип танылса; 6) тиешле йортны сүтү яисә аны башка максатларда файдалану өчен яңадан жиһазлау турында карар кабул ителде; 7) бу йортта торак урыннарын үзгәртеп корып һәм (яисә) яңадан планлаштырып, тиешле йортка капитал ремонт ясау турында карар кабул ителде; 8) коммуналь фатирга</p>	<p>п.13 Карар № 18; ст.23 Законны № 31-ЗРТ</p>

	алмаштыру нәтижәсендә Россия Федерациясе Торак кодексының 51 статьясындагы 1 өлешенең 4 пунктында каралган исемлектә күрсәтелгән хроник авыруларның авыр төрләренең берсе булган граждандан кертелә	
2.10. Муниципаль хезмәт күрсәтү өчен алына торган дәүләт пошлинасы яки башка түләү алу тәртибе, күләме һәм нигезләре	Муниципаль хезмәт түләүсез нигездә күрсәтелә	
2.11. Муниципаль хезмәт күрсәтү өчен кирәкле һәм мәжбүри булган хезмәтләр өчен түләү алу тәртибе, күләме һәм нигезләре, шул исәптән мондый түләү күләмен исәпләү методикасы турында мәгълүмат	Кирәкле һәм мәжбүри хезмәтләр күрсәтү таләп ителми	
2.12. Муниципаль хезмәт күрсәтү турында запрос биргәндә һәм мондый хезмәтләр күрсәтү нәтижәсен алганда чиратта торуның максималь вакыты	Чират булган очракта муниципаль хезмәт алуга гариза бирү - 15 минуттан артык түгел.	
2.13. Гариза бирүченең муниципаль хезмәт күрсәтү турындагы соравын теркәү вакыты, шул исәптән электрон формада	Муниципаль хезмәт күрсәтү нәтижәсен алганда чиратта көтүнең максималь срогы 15 минуттан артмаска тиеш.	
2.14. Муниципаль хезмәт күрсәтелә торган биналарга, гариза бирүчеләрне көтү һәм кабул итү урынына, шул исәптән Россия Федерациясенең	Муниципаль хезмәт күрсәтү янгынга каршы система һәм янғын сүндерү системасы, документларны рәсмиләштерү өчен кирәкле жиһаз, мәгълүмат стендлары белән жиһазландырылган биналарда һәм биналарда гамәлгә ашырыла. Инвалидларның муниципаль хезмәт күрсәтү	

<p>инвалидларны социаль яклау турындагы законнары нигезендә күрсәтелгән объектларның инвалидлар өчен ачык булуын тээмин итүгә, мондый хезмәтләр күрсәтү тәртибе турында визуаль, текст һәм мультимедия мәгълүматларын урнаштыруга һәм рәсмиләштерүгә таләпләр</p>	<p>урынына каршылыксыз керүе (бинага уңайлы чыгу һәм алар чикләрендә күчеп йөрү) тээмин ителә. Муниципаль хезмәт күрсәтү тәртибе турында визуаль, текстлы һәм мультимедия мәгълүматы мөрәжәгать итүчеләр өчен уңайлы урыннарда, шул исәптән инвалидларның чикләнгән мөмкинлекләрен исәпкә алып урнаштырыла.</p>	
<p>2.15. Муниципаль хезмәт күрсәтүнең уңайлылык һәм сыйфат күрсәткечләре, шул исәптән мөрәжәгать итүченең муниципаль хезмәт күрсәткәндә вазыйфаи затлар белән үзара бәйләнешләре саны һәм аларның дәвамлылыгы, дөүлэт һәм муниципаль хезмәтләр күрсәтүнең күп функцияле үзәгендә, дөүлэт һәм муниципаль хезмәтләр күрсәтүнең күп функцияле үзәгенең ерак эш урыннарында муниципаль хезмәт күрсәтү алу мөмкинлеге, муниципаль хезмәт күрсәтүнең барышы турында мәгълүмат алу мөмкинлеге, шул исәптән мәгълүмати-коммуникация технологияләре</p>	<p>Муниципаль хезмәт күрсәтүнең үтемлелек күрсәткечләре түбәндәгеләрдән гыйбарәт: башкарма комитет бинасының жәмәгать транспортынан файдалану зонасында урнашуы; кирәкле санда белгечләр, шулай ук мөрәжәгать итүчеләрдән документлар кабул ителә торган биналар булу; Мәгълүмат стендларында, мәгълүмат ресурсларында муниципаль хезмәт күрсәтү ысуллары, тәртибе һәм сроклары турында төгәл мәгълүмат булу http:// www.novosheshminsk.tatar.ru «Интернет» челтәрендә, Бердәм дөүлэт һәм муниципаль хезмәтләр порталында. Муниципаль хезмәт күрсәтүнең сыйфаты түбәндәгеләрнең булмавы белән характерлана: мөрәжәгать итүчеләргә документлар кабул иткәндә һәм биргәндә чиратлар; муниципаль хезмәт күрсәтү сроклары бозылганда; муниципаль хезмәт күрсәтүче муниципаль хезмәткәрләрнең гамәлләренә (гамәл кылмавына) карата шикаятьләр; муниципаль хезмәт күрсәтүче муниципаль хезмәткәрләрнең мөрәжәгать итүчеләргә карата дәрәс булмаган, игътибарсыз мөнәсәбәтенә шикаятьләр.</p> <p>Муниципаль хезмәт күрсәтү күрсәтү турында гарызнамә биргәндә һәм муниципаль хезмәт нәтижәсен алганда муниципаль хезмәт күрсәтүче вазыйфаи затның һәм мөрәжәгать итүченең бер мәртәбә үзара хезмәттәшлеге күздә тотыла. Аралашу озынлыгы регламент белән билгеләнә. Муниципаль хезмәт дөүлэт һәм муниципаль хезмәтләр күрсәтүнең күпфункцияле үзәгендә (алга таба -</p>	

	<p>МФЦ) күрсәтелгәндә, МФЦның ерак эш урыннарында консультация, документлар кабул иткәндә һәм биргәндә КФҮ белгече КФҮ белгече башкара. Муниципаль хезмәт күрсәтү барышы турында мәгълүматны мөрәжәгать итүче түбәндәге сайтта алырга мөмкин: / www.novoshminsk.tatar.ru, Дәүләт һәм муниципаль хезмәтләр бердәм порталында, КФҮ</p>	
<p>2.16. Электрон формада муниципаль хезмәт күрсәтү үзенчәлекләре</p>	<p>Муниципаль хезмәтне электрон рәвештә алу тәртибе турында консультацияне Интернет-кабул итү бүлмәсе яисә Татарстан Республикасы дәүләт һәм муниципаль хезмәтләр порталы аша алырга мөмкин. Электрон рәвештә муниципаль хезмәт күрсәтү турында гариза бирү законда каралган очракта, гариза Татарстан Республикасының дәүләт һәм муниципаль хезмәтләр порталы (http://uslugi.tatar.ru/) яисә Дәүләти һәм муниципаль хезмәтләрнең (функцияләрнең) бердәм порталы (http://www.gosuslugi.ru/) аша бирелә.</p>	

2.Административ процедураларны үтәү тәртибен, аларны үтәү тәртибенә таләпләр, шул исәптән административ процедураларны электрон рәвештә башкару үзенчәлекләре, шулай ук күп функцияле үзәкләрдә, дәүләти һәм муниципаль хезмәтләр күрсәтүнең күпфункцияле үзегенең читтән торып эшләү урыннарында административ процедураларны башкару үзенчәлекләре

3.1. Муниципаль хезмәт күрсәткәндә гамәлләрнең эзлеклелеге тасвирламасы 3.1.1. Муниципаль хезмәт күрсәтү түбәндәге процедураларны үз эченә ала: 1) мөрәжәгать итүчене консультацияләү; 2) гариза кабул итү һәм теркәү; 3) муниципаль хезмәт күрсәтүдә катнашучы органнарға ведомствоара гарызнамәләр булдыру һәм жиберү; 4) ижтимагый торак комиссиясенең торак шартларын тикшерү; 5) шартнамә төзү һәм мөрәжәгать итүчегә муниципаль хезмәт күрсәтү нәтижәсен бирү. 3.1.2. Муниципаль хезмәт күрсәтү буенча гамәлләрнең эзлеклелеге схемасы 2 нче кушымтада күрсәтелгән.

3.2. Мөрәжәгать итүчегә консультацияләр бирү

3.2. Мөрәжәгать итүчегә консультацияләр бирү 3.2.1. Мөрәжәгать итүче муниципаль хезмәтне алу тәртибе турында консультацияләр алу өчен шәхсән үзе, телефон һәм (яисә) электрон почта аша мөрәжәгать итәргә хокуклы. Башкарма комитет секретаре мөрәжәгать итүчегә, шул исәптән муниципаль хезмәт алу өчен тапшырыла торган документациянең составы, формасы һәм башка мәсьәләләр буенча консультация бирә һәм, кирәк булганда, гариза бланкын тутыруда ярдәм итә. Әлеге пункт белән билгеләнгән процедуралар мөрәжәгать итүче мөрәжәгать иткән көндә гамәлгә ашырыла. Процедураларның нәтижәсе: бирелә торган документациянең составы, формасы һәм рәхсәт алу мәсьәләләре буенча консультацияләр. 3.3. Гаризаны кабул итү һәм теркәү 3.3.1. Мөрәжәгать итүче шәхсән, ышанычлы зат аша яисә МФЦ аша муниципаль хезмәт күрсәтү турында язма гариза бирә һәм әлеге Регламентның 2.5 пункты нигезендә документларны башкарма комитетта тапшыра. Документлар читтән торып эш урыны аша биреләргә мөмкин. Читтән торып эш урыннары исемлегә 3 нче кушымтада китерелгән.

3.2. Мөрәжәгать итүчегә консультацияләр бирү 3.2.1. Мөрәжәгать итүче муниципаль хезмәтне алу тәртибе турында консультацияләр алу өчен шәхсән үзе, телефон һәм (яисә) электрон почта аша мөрәжәгать итәргә хокуклы. Башкарма комитет секретаре мөрәжәгать итүчегә, шул исәптән муниципаль хезмәт алу өчен тапшырыла торган документациянең составы, формасы һәм башка мәсьәләләр буенча консультация бирә һәм, кирәк булганда, гариза бланкын тутыруда ярдәм итә. Әлеге пункт белән билгеләнгән процедуралар мөрәжәгать итүче мөрәжәгать иткән көндә гамәлгә ашырыла. Процедураларның нәтижәсе: бирелә торган документациянең составы, формасы һәм рәхсәт алу мәсьәләләре буенча консультацияләр. Муниципаль хезмәт күрсәтү турында гариза электрон рәвештә Башкарма комитетта электрон почта аша яисә Интернет аша жиберелә. Электрон рәвештә кергән гаризаны теркәү билгеләнгән тәртиптә гамәлгә ашырыла.

3.3.2.Белдерүләрне кабул итүче башкарма комитет секретаре түбәндәгеләрне гамәлгә ашыра: мөрәжәгать итүчеләрнең шәхесен билгеләү; мөрәжәгать итүчеләрнең вәкаләтләрне тикшерү (ышанычнамә буенча гамәл кылган очракта); шушы Регламентның 2.5 пунктында каралган документларның булуын тикшерү; тапшырылган документларның билгеләнгән таләпләргә туры килүен тикшерү (документларның күчәрмәләрен тиешенчә рәсмиләштерү, документларда ассызыклар, өстәп язular, сызылган сүзләр һәм килештерелмәгән башка төзәтүләр булмау). Кисәтүләр булмаган очракта, башкарма комитет секретаре түбәндәгеләрне гамәлгә ашыра: махсус журналда гаризалар кабул итү һәм теркәү;

мөрәжәгать итүчеләргә тапшырылган документлар кабул итү датасы, беркетелгән керү номеры, муниципаль хезмәтне башкару датасы һәм вакыты турында тамга белән

документлар күчермэләрен тапшыру. Документларны кабул итүдән баш тарту өчен нигезләр булган очракта, башкарма комитет белгече, документларны кабул итеп алучы, мөрәҗәгать итүчеләргә гаризаларны теркәү өчен каршылыклар булу турында хәбәр итә һәм, ачыкланган житешсезлекләрнең эчтәлеген аңлатып, документларны тапшырылган документларда кайтара. Әлеге пункт белән билгеләнгән процедуралар түбәндәгечә башкарыла: гариза һәм документларны 15 минут дәвамында кабул итү; гариза кәргән вакыттан соң бер көн эчендә гаризаны теркәү. Процедураларның нәтижәсе: кабул ителгән һәм теркәлгән гариза Башкарма комитет җитәкчесенә карауга яисә мөрәҗәгать итүчегә кире кайтарылган документлар. 3.3.3.3. Авыл җирлегә башлыгы гаризаны карый, башкаручыны билгели һәм гаризаны Башкарма комитетка җибәрә.

Әлеге пункт белән билгеләнә торган процедура гариза теркәлгәннән соң бер көн эчендә гамәлгә ашырыла. Процедураларның нәтижәсе: кабул ителгән һәм теркәлгән гаризалар яисә мөрәҗәгать итүчеләргә кайтарылган документлар. 3.4. Ведомствоара гарызнамәләрен муниципаль хезмәт күрсәтүдә катнашучы органнарға формалаштыру һәм җибәрү 3.4.1. Башкарма комитет секретаре электрон рәвештә ведомствоара электрон хезмәттәшлек системасы ярдәмендә түбәндәгеләрне бирү турындагы гарызнамәне җибәрә: 1) Күчмәс мөлкәткә хокукларның һәм аның белән алыш-бирешләрнең Бердәм дәүләт реестрыннан үзәндә булган күчмәс мөлкәт объектларына (гаиләнең һәр әгъзасына) аерым затның хокуклары турында өземтәләр; 2) индивидуаль эшкуар булган затның 3-НДФЛ формасы буенча керемнәре турында белешмәләр; 3) 2-НДФЛ формасы буенча физик затның керемнәре турында белешмәләр;

4) Күчмәс мөлкәткә хокукларның һәм аның белән алыш-бирешләрнең Бердәм дәүләт реестрыннан күчмәс мөлкәт объектына хокукларның күчүе турында (соңгы биш елда (Татарстан Республикасыннан читтә яшәгәндә) өземтәләр; 5) Йорт китабыннан өземтәләр (әгәр документ җирле үзидарә органнары тарафыннан бирелгән булса). 6) социаль түләүләр алу турында белешмәләр; 7) Торак урынны яшәү өчен яраксыз дип тану турындагы карар. Әлеге пункт белән билгеләнгән процедуралар муниципаль хезмәт күрсәтү турында гариза кәргән вакыттан алып бер эш көне эчендә гамәлгә ашырыла. Процедураларның нәтижәсе: мәгълүматлар бирү турында гарызнамәләр. 3.4.2. Ведомствоара электрон хезмәттәшлек системасы аша кәргән гарызнамәләр нигезендә башкарма комитет секретаре соратып алынган документларны (мәгълүматны) бирә яисә муниципаль хезмәт күрсәтү өчен кирәкле мәгълүматны һәм (яисә) документның булмавы турында хәбәрнамәләр җибәрә (алга таба - баш тарту турында хәбәрнамә).

Әлеге пункт белән билгеләнгән процедуралар ведомствоара гарызнамә орган яисә оешмага документ һәм мәгълүмат бирә торган органга кәргән көннән алып биш көн эчендә гамәлгә ашырыла, әгәр ведомствоара гарызнамәгә җавапны эзерләүнең һәм җибәрүнең башка сроклары федераль законнар, Россия Федерациясә Хөкүмәтенәң хокукый актлары һәм федераль законнар нигезендә кабул ителгән Татарстан Республикасы норматив хокукый актлары белән билгеләнмәгән булса. Процедураларның нәтижәсе: соралган белешмәләр, яки Башкарма комитетка җибәрелгән баш тарту турында хәбәрнамә. 3.5. Иҗтимагый торак комиссиясенәң торак шартларын тикшерү 3.5.1. Башкарма комитет секретаре түбәндәгеләрне гамәлгә ашыра: тапшырылган документлардагы белешмәләрнең дәрәсләген тикшерү; гаиләнең исәпкә алу эшен рәсмиләштерү (барлык документларны аерым папкага туплау);

шушы Регламентның 2.9 пунктында каралган муниципаль хезмәт күрсәтүдән баш тарту өчен нигезләр булу-булмавын тикшерү. Муниципаль хезмәт күрсәтүдән баш тарту өчен нигезләр булган очракта, башкарма комитет секретаре муниципаль хезмәт күрсәтүдән баш тарту турында бәяләмә эзерли. Бәяләмә гаиләнең хисап эшенә кагыла. гаиләнең исәпкә алу эшен иҗтимагый торак комиссиясә каравына җибәрү (алга таба - комиссия). Әлеге пункт белән билгеләнгән процедуралар гариза биргән вакыттан соң өч

көн эчендә гамәлгә ашырыла. Процедураларның нәтижәсе: исәп-хисап эше комиссияне карауга юнәлдерелгән. 3.5.2. Башкарма комитет секретаре мөрәжәгать итүченең торак шартларын тикшерүне оештыру эшен оештыра. Комиссия гаиләнең торак шартларын тикшерә һәм торак шартларын тикшерү акты төзи, ул тикшерү уздырган затларның имзалары белән таныклана. Тикшерү акты Башкарма комитет Секретарена жиберелә.

документны жирик башлыгы имзасына жиберә. Әлеге пункт белән билгеләнгән процедуралар гарызнамәгә җаваплар алган мизгелдән соң өч көн эчендә гамәлгә ашырыла. Процедураларның нәтижәсе: торак шартларын тикшерү акты. 3.5.3. Башкарма комитет секретаре тапшырылган документлар һәм тикшерү акты нигезендә социаль наем шартнамәсе буенча торак урын бирү турында йә торак бирүдән баш тарту турында күрсәтмә проектын эзерли һәм жирик башлыгына жиберә. Әлеге пункт белән билгеләнгән процедуралар алдагы процедура тәмамланганнан соң биш көн эчендә башкарыла. Процедуралар нәтижәсе: карар проекты. 3.5.4. Жирик башлыгы социаль наем шартнамәсе буенча торак урын бирү турында йә торак урын бирүдән баш тарту турында күрсәтмә раслый һәм башкарма комитетка жиберә. Әлеге пункт белән билгеләнгән процедура алдагы процедура тәмамланганнан соң бер көн эчендә башкарыла. Процедураларның нәтижәсе: боерык.

3.6. Шартнамә төзү һәм мөрәжәгать итүчегә муниципаль хезмәт күрсәтү нәтижәсен бирү

3.6.1. Башкарма комитет секретаре кергән боерык нигезендә: торак урынын социаль наем шартнамәсе проектын (алга таба - шартнамә) яисә муниципаль хезмәт күрсәтүдән баш тарту турында хат проектын эзерли; Эзерләнгән проект килештерә Әлеге пункт белән билгеләнә торган процедуралар мөрәжәгать итүчегә карар бирелгән вакыттан ике көн эчендә гамәлгә ашырыла. Процедураларның нәтижәсе: имзага юнәлтелгән документ проекты. 3.6.2. Жирик башлыгы килешүгә яки баш тарту турындагы хатка кул куя һәм Башкарма комитетка жиберә. Әлеге пункт белән билгеләнгән процедуралар алдагы процедура тәмамланганнан соң бер көн эчендә башкарыла. Процедуралар нәтижәсе: имзаланган килешү яки баш тарту турында хат.

3.6.3. Башкарма комитет секретаре: гариза бирүчегә (аның вәкиленә) гаризада күрсәтелгән элементә ысулыннан файдаланып дәүләт хезмәте күрсәтү нәтижәсендә хәбәр итә, муниципаль хезмәт нәтижәсен бирү датасын һәм вакытын хәбәр итә; Теркәлү журналында килешүне терки, шартнамәдә биләгән торак урынның торак һәм гомуми майданын, килешү датасын һәм номерын күрсәтә.

Әлеге пункт белән билгеләнә торган процедура түбәндәгечә гамәлгә ашырыла: 15 минут дәвамында - мөрәжәгать итүче шәхсән килгән очракта; әлеге Регламентның 3.5 пунктында каралган процедура тәмамланган мизгелдән бер көн эчендә, почта аша җавап жиберелгән очракта. Процедураларның нәтижәсе: мөрәжәгать итүчегә бирелгән килешү яисә почта аша кире кагу турында хат. 3.7. КФУ аша муниципаль хезмәт күрсәтү

3.7.1. Мөрәжәгать итүче муниципаль хезмәтне МФЦда алу өчен мөрәжәгать итәргә хоуклы. 3.7.2. КФУ аша муниципаль хезмәт күрсәтү билгеләнгән тәртиптә расланган КФУ эше регламенты нигезендә гамәлгә ашырыла. 3.7.3. КФУдән муниципаль хезмәт алуга документлар килгәндә, процедуралар әлеге Регламентның 3.3 - 3.6 пунктлары нигезендә башкарыла. Муниципаль хезмәт нәтижәсе күпфункцияле үзәккә жиберелә.

3.8. КФУ аша муниципаль хезмәт күрсәтү

3.8.1. Мөрәжәгать итүче муниципаль хезмәтне МФЦга алу өчен МФЦның ерак эш урынына мөрәжәгать итәргә хоуклы. 3.8.2. КФУ аша муниципаль хезмәт күрсәтү билгеләнгән тәртиптә расланган КФУ эше регламенты нигезендә гамәлгә ашырыла. 3.8.3. КФУдән муниципаль хезмәт алуга документлар килгәндә, процедуралар әлеге Регламентның 3.3 - 3.6 пунктлары нигезендә башкарыла. Муниципаль хезмәт нәтижәсе күпфункцияле үзәккә жиберелә.

3.9. Техник хаталарны төзөтү. 3.9.1. Техник хата табылган очракта, муниципаль хезмэт нәтижәсе булган документта мөрәжәгать итүче башкарма комитетта түбәндәгеләрне тапшыра: техник хатаны төзөтү турында гариза (4 нче кушымта); мөрәжәгать итүчегә техник хата булган муниципаль хезмэт нәтижәсе буларак бирелгән документ; юридик көчкә ия булган, техник хата булуын дәлилләүче документлар. Техник хатаны төзөтү турында гариза муниципаль хезмэт нәтижәсе булган документта күрсәтелгән белешмәләрдә мөрәжәгать итүче (вәкаләтле вәкил) шәхсэн, йә почта аша (шул исәптән электрон почта аша), яисә дәүләт һәм муниципаль хезмәтләр күрсәтүнең бердәм порталы яисә күпфункцияле үзәге аша тапшырыла.

3.9.2. Документлар кабул итү өчен җаваплы башкарма комитет секретаре техник хатаны төзөтү турында гариза кабул итә, кушымта итеп бирелгән документлар белән гаризаны терки һәм аларны башкарма комитетына тапшыра. Әлеге пункт белән билгеләнә торган процедура гариза теркәлгәннән соң бер көн эчендә гамәлгә ашырыла. Процедураның нәтижәсе: кабул ителгән һәм теркәлгән гариза Башкарма комитет секретарена карауга юнәлтелгән.

3.9.3. Башкарма комитет секретаре документлар карый һәм хезмэт нәтижәсе булган документка төзәтмәләр керту максатларында әлеге Регламентның 3.6 пунктында каралган процедураларны гамәлгә ашыра һәм мөрәжәгать итүчегә (вәкаләтле вәкилгә) техник хата булган документның төп нөсхәсен төшереп калдыру өчен шәхсэн үзе имза сала, яисә мөрәжәгать итүчегә почта юллагасы белән (электрон почта ярдәмендә) хат җибәрә (электрон почта аша) техник хата булган документның төп нөсхәсен башкарма комитетта биргәндә документ алу мөмкинлегенә турында хат җибәрә. Әлеге пункт белән билгеләнә торган процедура техник хата ачыкланганнан яисә җибәрелгән хата турында теләсә кайсы кызыксынган заттан гариза алганнан соң өч көн эчендә гамәлгә ашырыла. Процедураның нәтижәсе: мөрәжәгать итүчегә бирелгән (юнәлтелгән) документ.

Муниципаль хезмэт күрсәтүне тикшереп тору тәртибе һәм рәвешләре

4.1. Муниципаль хезмэт күрсәтүнең тулылыгын һәм сыйфатын тикшереп торуну мөрәжәгать итүчеләрнең хокукларын бозуну ачыклау һәм бетерү, муниципаль хезмэт күрсәтү процедураларының үтәлешен тикшерү, җирле үзидарә органы вазыйфаи затларының гамәлләренә (гамәл кылмавына) карарлар эзерләү үз эченә ала. Административ процедураларның үтәлешен тикшереп тору рәвешләре түбәндәгеләр: 1) муниципаль хезмэт күрсәтү документлары проектларын тикшерү һәм килештерү. Тикшерү нәтижәсе - проектларны визалау; 2) эш башкаруны тикшерүне билгеләнгән тәртиптә үткөрүчеләр;

3) муниципаль хезмэт күрсәтү процедураларының үтәлешенә билгеләнгән тәртиптә контроль тикшерүләр үткөрү. Контроль тикшерүләр планлы (җирле үзидарә органы эшенең ярты еллык яисә еллык планнары нигезендә гамәлгә ашырылырга) һәм планнан тыш булырга мөмкин. Тикшерүләр уздырганда муниципаль хезмэт күрсәтүгә (комплекслы тикшерүләргә) бәйле барлык мәсьәләләр яисә мөрәжәгать итүченең конкрет мөрәжәгәте буенча каралырга мөмкин. Муниципаль хезмэт күрсәткәндә һәм җирлек башлыгы карарларын кабул иткәндә гамәлләрнең башкарылуын тикшереп торуну гамәлгә ашыру максатларында муниципаль хезмэт күрсәтү нәтижәләре турында белешмәләр бирелә. 4.2. Муниципаль хезмэт күрсәтү буенча административ процедураларда билгеләнгән гамәлләрнең эзлеклелеген үтәүне агымдагы контрольдә тоту башкарма комитет җитәкчесе тарафыннан гамәлгә ашырыла.

4.3. Агымдагы контрольне гамәлгә ашыручы вазыйфаи затлар исемлегенә җирле үзидарә органының структур бүлекчәләре һәм вазыйфаи регламентлар турындагы нигезләмәләр белән билгеләнә. Үткәрелгән тикшерүләр нәтижәләре буенча, мөрәжәгать итүчеләрнең хокуклары бозылган очракта, гаепле затлар Россия Федерациясе законнары нигезендә җаваплылыкка тартыла. 4.4. Җирлек башлыгы мөрәжәгать итүчеләрнең мөрәжәгатьләрен вакытында тикшермәгән өчен җаваплы була.

Жирлек башлыгы шушы Регламентның 3 бүлегендә күрсәтелгән административ гамәлләрне вакытында һәм (яисә) тиешенчә үтәмәгән өчен җаваплы. Муниципаль хезмәт күрсәтү барышында кабул ителә торган (башкарыла торган) карарлар һәм гамәлләр (гамәл кылмау) өчен вазыйфаи затлар һәм башка муниципаль хезмәткәрләр Законда билгеләнгән тәртиптә җаваплы булалар. 4.5. Гражданның, аларның берләшмәләре һәм оешмалары ягыннан муниципаль хезмәт күрсәтүне тикшереп торучу муниципаль хезмәт күрсәткәндә башкарма комитет эшчәнлегенең ачыклыгы, муниципаль хезмәт күрсәтү тәртибе турында тулы, актуаль һәм дәрәҗәсиз мәгълүмат алу һәм муниципаль хезмәт күрсәтү барышында мөрәҗәгатьчеләрне (шикаятьчеләрне) судка кадәр карау мөмкинлеге ярдәмендә гамәлгә ашырыл.

5. Муниципаль хезмәт күрсәтүче органнарның, шулай ук аларның вазыйфаи затларының, муниципаль хезмәткәрләрнең карарларына һәм гамәлләренә (гамәл кылмавына) карата судка кадәрге (судтан тыш) тәртип

5.1. Муниципаль хезмәт алучылар муниципаль хезмәт күрсәтүдә катнашучы башкарма комитет хезмәткәрләренең судка кадәр гамәлләренә (гамәл кылмавына) карата муниципаль хезмәт күрсәтүдә башкарма комитетка яисә Муниципаль берәмлек Советына шикаять белдерү хокукына ия. Мөрәҗәгать итүче шикаять белән мөрәҗәгать итә ала, шул исәптән түбәндәге очракларда: 1) муниципаль хезмәт күрсәтү турында мөрәҗәгать итүченең гарызнамәсен теркәү срогын бозу; 2) муниципаль хезмәт күрсәтү срогы бозылганда; 3) мөрәҗәгать итүчедән муниципаль хезмәт күрсәтү өчен Яңа Чишмә муниципаль районының Россия Федерациясе, Татарстан Республикасы, Екатерина авыл җирлегенә норматив хокукый актларында каралмаган документлар таләп итү;

4) муниципаль хезмәт күрсәтү өчен Россия Федерациясе, Татарстан Республикасы, Яңа Чишмә муниципаль районы норматив хокукый актларында каралган документларны мөрәҗәгать итүчедән кабул итүдән баш тарту; 5) федераль законнарда һәм алар нигезендә кабул ителгән Россия Федерациясенең, Татарстан Республикасының, Яңа Чишмә муниципаль районының Екатерининский авыл җирлегенең башка норматив хокукый актларында каралмаган булса, муниципаль хезмәт күрсәтүдән баш тарту; 6) муниципаль хезмәт күрсәткәндә мөрәҗәгать итүчедән Россия Федерациясе, Татарстан Республикасы, Яңа Чишмә муниципаль районы норматив хокукый актларында каралмаган түләү таләп ителү; 7) башкарма комитетның, башкарма комитетның вазыйфаи затының муниципаль хезмәт күрсәтү нәтиҗәсендә бирелгән документларда җибәрелгән басма хаталарны һәм хаталарны төзәтүдән баш тартуы йә мондый төзәтүләрнең билгеләнгән срогын бозу.

5.2. Шикаять кәгазьдә яисә электрон формада язма рәвештә бирелә. Жалоба почта аша, МФЦ аша, "Интернет" мәгълүмат-телекоммуникация челтәреннән файдаланып, рәсми сайттан _ муниципаль район ://Novoshminsk.tatarstan.ru), Татарстан Республикасы Бердәм дөләт һәм муниципаль хезмәтләр порталы (<http://uslugi.tatar.ru>), Бердәм дөләт һәм муниципаль хезмәтләр порталы (<http://uslugi/gugi/>) һәм шәхси кабул иткәндә юлланырга мөмкин.

5.3. Шикаятьне карау срогы - аны теркәгән көннән алып унбиш эш көне эчендә. Муниципаль хезмәт күрсәтүче органның, муниципаль хезмәтне күрсәтүче органдагы вазыйфаи затның мөрәҗәгать итүчедән документларны кабул итүдән баш тартуына яисә җибәрелгән басма хаталарны һәм хаталарны төзәтүдә яисә мондый төзәтүләрнең билгеләнгән срогы бозылган очракта - аны теркәгән көннән алып биш эш көне эчендә кире кагылган очракта. 5.4. Шикаятьтә түбәндәге мәгълүмат булырга тиеш: 1) карарларына һәм гамәлләренә (гамәл кылмавына) карата шикаять бирелә торган органның, хезмәтне күрсәтүче органның вазыйфаи затының яисә муниципаль хезмәткәрнең исеме; 2) гариза бирүченең фамилиясе, исеме, атасының исеме (соңгысы - булган очракта), яшәү урыны турында белешмәләр - физик зат йә исеме, мөрәҗәгать итүченең урнашкан урыны турында белешмәләр -

юридик зат, шулай ук контактлы телефон номеры (номеры), электрон почта адресы (адресы) һәм мөрәжәгать итүчегә җавап җибәрелергә тиешле почта адресы (адресы); 3) муниципаль хезмәтне күрсәтүче органның, муниципаль хезмәтне күрсәтүче органның яисә муниципаль хезмәткәрнең шикаять белдерелә торган карарлары һәм гамәлләре (гамәл кылмавы) турында белешмәләр; 4) мөрәжәгать итүче хезмәтне күрсәтүче органның, хезмәт күрсәтүче органның яисә муниципаль хезмәткәрнең вазыйфаи затының карары һәм гамәл кылмавы (гамәл кылмавы) белән килешми торган дәлилләр. 5.5. Шикаятькә шикаятьтә бәян ителгән хәлләрне раслый торган документларның күчәрмәләре кушып бирелергә мөмкин. Мондый очракта шикаятьтә аңа төрлөлә торган документлар исемлеге китерелә. 5.6. Шикаятькә аны биргән муниципаль хезмәтне алучы имза сала. 5.7. Шикаятьне карау нәтиҗәләре буенча җирлек башлыгы түбәндәге карарларның берсен кабул итә:

1) шикаятьне канәгатьләндерә, шул исәптән кабул ителгән карарны гамәлдән чыгару, хезмәт күрсәтү нәтиҗәсендә бирелгән документларда хезмәт күрсәтүче орган тарафыннан җибәрелгән басма хаталарны һәм хаталарны төзәтү, мөрәжәгать итүчегә түләтү Россия Федерациясе норматив хокукый актларында, Татарстан Республикасы норматив хокукый актларында каралмаган акчаларны кире кайтару рәвешендә, шулай ук башка рәвешләрдә; 2) шикаятьне канәгатьләндерүдән баш тарта. Әлеге пунктта күрсәтелгән карар кабул ителгән көннең иртәгесеннән дә соңга калмыйча мөрәжәгать итүчегә язма рәвештә һәм мөрәжәгать итүченең теләге буенча электрон рәвештә шикаятьне карау нәтиҗәләре турында дәлилленгән җавап җибәрелә. 5.8. Шикаятьне карау барышында яисә нәтиҗәләре буенча административ хокук бозу яисә жинаять составы билгеләре билгеләнгән очракта, шикаятьне карау вәкаләтләре бирелгән вазыйфаи зат булган материалларны кичекмәстән прокуратура органнарына җибәрә.

В

(жирле үзидарә органы исеме

муниципаль берәмлек)

от

_____ (алга таба -
мөрәжәгать итүче).(физик затлар өчен - фамилиясе, исеме, атасының
исеме, паспорт мәгълүматлары, яшәү урыны буенча
теркәлү, телефон)

Гариза муниципаль милектәге торак урынны граждандың социаль наем шартнамәсе
буенча бирү турында

Сездән шартнамә буенча торак урын бирүгезне сорыйм: муниципаль карак
социаль найм. Торак урыны адресы район (шәһәр округы), торак
пункт _____ ул. _____ д. _____ .

Гаризага түбәндәге ялган документлар теркәлә: 1) Мөрәжәгать итүче гражданның
һәм аның гаилә әгъзаларының паспорты күчермәләре яисә шәхесен таныкмый торган
башка документлар; 2) Мөрәжәгать итүче гражданның гаилә составы турындагы
documentлар күчермәләре (туу турында таныклык, никахлашу турында таныклык,
уллыкка (кызлыкка) алу турында карар, гаилә әгъзасы итеп тану турында суд карары
һ.б.); 3) граждандың мөрәжәгать итүче һәм аның гаилә әгъзалары биләгән торак урыннан
файдалану хокукын раслый торган документлар күчермәләре (шартнамә, ордер, торак
урын бирү турында карар һәм башка документлар);

4) мөрәжәгать итүче граждандың аның гаилә әгъзасын торак урыны бирү хокукына
ия граждандың категориясенә торак законнары нигезендә чираттан тыш кертергә нигез
бирә торган документлар: - дөвалау медицина учреждениесеннән медицина белешмәсе
- хроник авыруның авыр формасы белән авыручы, Россия Федерациясе Хөкүмәте
тарафыннан вәкаләт бирелгән федераль башкарма хакимият органы тарафыннан
расланган исемлек буенча аның белән бер фатирда яшәү мөмкин булмаган авыру
гражданның гаиләсе составында булганда; - опекун билгеләү турында опека һәм
попечительлек органнарыннан белешмә - хокукка сәләтсез граждандың исемнән гамәлдә
булган опекун тарафыннан исәпкә алу турында гариза имзаланган очракта;
- ятим балаларның һәм ата-ана тәрбиясеннән мөхрүм калган балаларның, ятим балалар
һәм ата-ана тәрбиясеннән мөхрүм калган балалар исәбендәге затларның мәгариф һәм
башка учреждениеләрдә, шул исәптән социаль хезмәт күрсәтү учреждениеләрендә,
тәрбиягә алган гаиләләрдә, гаилә тибындагы балалар йортларында булу-булмавын,
опеканы (попечительлекне) туктатканда, шулай ук Россия Федерациясе Кораллы
Көчләрендә хезмәт тәмамлангандың соң яисә ирегәннән мөхрүм итү рәвешендәге
жәзаны үтәүче учреждениеләрдән кайткандың соң аларның статусын раслый торган
documentлар. 5) Йорт китабыннан өзәтмә (document коммерция оешмалары тарафыннан
бирелгән очракта); 6) граждандың мөрәжәгать итүче һәм аның гаилә әгъзалары биләгән
торак урыннан файдалану хокукын раслый торган документлар күчермәләре (шартнамә,
ордер, торак урын бирү турында карар һәм башка документлар);

(сан)

(изма)

(ФИО)

ТИПОВОЙ ДОГОВОР ТОРМЫШ ХАЛКЫНЫҢ СОЦИАЛЬ ХАЛКЫ
№ _____

_____ «__» _____ 200_ г.
(муниципаль берәмлек исеме) (сан, ай, ел)

_____,
(Россия Федерациясе дәүләт хакимиятенең вәкаләтле органы, Россия Федерациясе субъекты дәүләт хакимияте органы, жирле үзидарә органы йә башка идарәче зат зат исеме)
торак урын милекчесе исемәннән гамәлдә булган _____

(Милекчене күрсәтергә: Россия Федерациясе, Россия Федерациясе субъекты, муниципаль берәмлек)
нигезендә _____ от " __ " _____ г. № ____,
вәкаләтле документның исеме) алга таба Наймодатель дип аталучы, бер яктан ,
һәм гражданин(ка)

(фамилиясе, исеме, атасының исеме)
алга таба Наниматель дип аталучы, икенче яктан, торак урынын бирү турындагы карар
нигезендә " __ " _____ 200_ г.
№ _____. түбәндәгеләр турында чын килешү төзеделәр

_____ I. Килешү предметы 1. Наймодатель Нанимательгә һәм аның гаилә әгъзаларына
өлешсез биләүгә һәм файдалануга изоляцияләнгән торак бина тапшыра. _____

(дәүләт, муниципаль - кирәкле күрсәткечләр)
Милектән торучы _____ бүлмәләр (ы) _____
гомуми майданы _____ кв. метр булган фатир (йорт), шул исәптән торак _____ Адресы
буенча кв. метр: _____
йорт № _____, корпус № _____, фатир № _____, анда яшәү өчен,
шулай ук коммуналь хезмәтләр өчен түләүне тәмин итә: _____
_____ (электр белән тәмин итү, газ белән тәмин
итү, шул исәптән

_____ баллоннарда газ, салкын су белән тәмин итү, су агызу

_____ (канализация), кайнар су һәм жылылык белән тәмин итү (жылылык),

_____ шул исәптән каты ягулык сатып алу һәм илтәп
житкерү.

_____ мичтә жылыту - кирәкле
2. Бирелә торган торак урынының, аның техник халәтенең, шулай ук андагы санитар-
техник һәм башка жиһазларның характеристикасы торак урынынның техник паспортында
күрсәтелгән. 3. Наниматель белән бергә торак бинага түбәндәге гаилә әгъзалары
урнаша

1) _____;
(гаилә әгъзасының фамилиясе, исеме, атасының исеме һәм Наниматель белән
туганлык дәрәжәсе)
2) _____;

(гаилә әғзасының фамилиясе, исеме, атасының исеме һәм Наниматель белән туганлык дәрәжәсе)

3) _____.

(гаилә әғзасының фамилиясе, исеме, атасының исеме һәм Наниматель белән туганлык дәрәжәсе)

II. Якларның бурычлары

4. Наниматель түбәндәгеләргә бурычлы: а) агымдагы ремонт үткәрелгән торак бина яшәү өчен яраклы торак бина әлеге шартнамәгә кул куйган көннән алып 10 көннән дә артмаган вакыт эчендә Наймодательдән, торак бина яңа файдалануга тапшырылган торак фондына тапшырылган очрактардан тыш (акт социаль наем шартнамәсенәң актлар төзү датасын, реквизишларын гына үз эченә алырга тиеш, аның буенча торак бина тапшырыла, торак урынның төзеклеге турында белешмәләр, шулай ук акт имзаланган мизгелгә андагы санитар-техник һәм башка жиһазлар, агымдагы ремонт уздыру датасына, торак бинаның шәһәр яны булуы турында белешмәләр, акты төзегән яклар имзалары; б) торак биналардан файдалану кагыйдәләрен үтәргә; в) торак урыннан аның билгеләнеше ниге

г) торак урынны, андагы санитар-техник һәм башка жиһазларны төзек хәлдә тотарга, аларның сакланышын тәмин итәргә. Торак бинаның яисә андагы санитар-техник һәм башка жиһазларның төзексезлеге ачыкланганда, аларны кичекмәстән бетерү өчен мөмкин булган чаралар күрергә һәм, кирәк булса, алар турында Наймодательгә яисә тиешле идарәче оешмага хәбәр итәргә; д) торак урынны, күпфатирлы йортта гомуми мөлкәтне, төзекләндерү объектларын чиста һәм тәртиптә тоту; е) биләгән торак урынына агымдагы ремонт ясарга.

Наниматель үз хисабына башкара торган торак бинаны ремонтлауга түбәндәге эшләр керә: стеналарны, түшәмнәрне, идәннәрне буяу, ишекләрне буяу, тәрәзә төпләрен, тәрәзә төпләрен, радиаторларны алыштыру, шулай ук тәрәзә һәм ишек приборларын алыштыру, квартал эчендә инженерлык жиһазларын (электр чыбыкларын, салкын һәм кайнар су белән тәмин итү, жылылык, газ белән тәмин итү) ремонтлау. Күрсәтелгән эшләрне үтәү күпфатирлы йортта гомуми мөлкәтнең яисә андагы жиһазларның аерым конструктив элементларының төзексезлегенә бәйлә булса йә йортны капитал ремонтлау белән бәйлә булса, алар Наймодатель хисабына тәкъдим ителгән оешма хисабына житештерелә; ж) Россия Федерациясенәң торак законнарында каралган тиешле килештерүләр алмыйча торак урынны үзгәртеп коруны һәм (яисә) яңадан планлаштыруны башкарырга;

з) Россия Федерациясә законнары нигезендә расланган бәяләр һәм тарифлар буенча торак урыны һәм коммуналь хезмәтләр өчен билгеләнгән тәртиптә түләүне үз вакытында һәм тулы күләмдә кертергә. Торак урыны һәм (яисә) коммуналь хезмәт күрсәтүләр өчен билгеләнгән срокта түләнмәгән очракта, Наниматель Наймодательгә Россия Федерациясә Торак кодексында билгеләнгән күләмдә пеня түли, бу исә Нанимательне тиешле түләүләрне түләүдән азат итми; и) үз гаиләсә әгъзалары белән Россия Федерациясә Торак кодексында билгеләнгән тәртиптә ул яши торган йортка капитал ремонт яисә реконструкция ясау вакытына (Нанимательне күчереп утыртмыйча ремонт яисә реконструкцияләү башкарылмый торган) Наймодатель биргән торак бинага күченергә;

к) әлеге шартнамәне өзгәндә билгеләнгән сроктарда азат итәргә һәм актта Наймодательне төзек хәлдә торак бина, андагы санитар-техник һәм башка жиһазлар тапшырырга, Наниматель башкармаган һәм аның вазыйфаларын башкаруга керә торган торак урын, андагы санитар-техник һәм башка жиһазларның бәясен түләргә яисә аны үз исәбенә житештерергә, шулай ук торак урыны һәм коммуналь хезмәтләр өчен түләү буенча бурычны капларга; л) Наймодатель яисә ул вәкаләт биргән затларның, торак бинаның техник һәм санитария торышын, андагы санитар-техник һәм башка жиһазларны

карау өчен, шартнамә өзелгән очракта, ә аварияләрне бетерү өчен теләсә кайсы вакытта әлеге шартнамә белән алдан килештерелгән торак бинага кирәкле ремонт эшләрэн башкару өчен, ә аварияләрне бетерү өчен керү өчен керү;

м) Наймодательгә социаль наем шартнамәсе буенча торак урыннан файдалану хокукын бирә торган нигезләрнең һәм шартларның үзгәрүе турында мондый үзгәрешләр булган көннән алып 10 эш көннән дә соңга калмыйча хәбәр итәргә; н) Россия Федерациясе Торак кодексында һәм федераль законнарда каралган башка бурычлар тотарга. 5. Наймодатель түбәндәгеләргә бурычлы: а) әлеге шартнамәгә кул куйган көннән алып 10 көн эчендә Нанимательгә башка затларның хокукларыннан ирекле булган һәм яшәү өчен яраклы торак урынны янғын куркынычсызлыгы таләпләренә җавап бирә торган халәттә санитария-гигиена, экология һәм башка таләпләргә җавап бирә торган хәлдә тапшырырга; б) социаль наем шартнамәсе буенча тапшырылган торак урыны урнашкан күпфатирлы йортта гомуми мөлкәтне тиешле тәртиптә тотуда һәм ремонтлауда катнашу;

в) торак бинага капитал ремонт ясарга. Наниматель торак урыны өчен түләүне киметүне яисә күпфатирлы йортта файдалануга тапшырылган торак урынны, күпфатирлы йортта гомуми мөлкәтне, торак бинадагы санитар-техник һәм башка җиһазларны үз вакытында ремонтлауны башкару бурычларын Наймодатель үз сайлавы буенча торак урын өчен түләүне киметүне, яисә күпфатирлы йортта торак урыны һәм (яисә) гомуми мөлкәт кимчеләкләрен бетерүгә, йә күрсәтелгән вазыйфаларны тиешенчә үтәмәгән яисә үтәмәгән зыянны каплауны таләп итәргә хокукы; г) Нанимательгә һәм аның гаилә әгъзаларына Россия Федерациясе Торак кодексында каралган тәртиптә йортны капитал ремонтлау яисә реконструкцияләү (Нанимательне эштән чыгармыйча ремонтлау яисә реконструкцияләү башкарылмаган очракта) вакытында маневр фондының санитария һәм техник таләпләргә җавап бирә торган торак бинасын бирергә. Нанимательне һәм аның гаилә әгъзаларын маневр фондының торак бүлмәсенә күчерү (капитал ремонт яисә реконструкция тәмамланганнан соң) Наймодатель акчалары исәбеннән башкарыла; д) эшләр башланганчы 30 көннән дә соңга калмыйча Нанимательгә капитал ремонт яисә реконструкция үткөрү турында мәгълүмат бирергә; е) өйне, андагы санитар-техник һәм башка җиһазларны кышкы шартларда эксплуатацияләүгә үз вакытында эзерләүдә катнашырга; ж) Нанимательгә әлеге килешүдә каралган тиешле сыйфатлы коммунал хезмәтләр күрсәтүне тәэмин итәргә; з) күрсәтелә торган торак-коммунал хезмәтләрнең сыйфатын тикшереп торырга; и) торакны карап тоту, ремонтлау, торак урыннарны наем бәяләре, коммунал хезмәт күрсәтүләргә тарифлар, куллану нормативлары, күрсәтелгән торак-коммунал хезмәтләр өчен исәпләүләр тәртибе үзгәргән көннән алып 3 эш көне эчендә бу хакта Нанимательгә мәгълүмат бирергә;

к) хезмәт күрсәткән һәм тиешле булмаган сыйфатлы эшләр башкарган һәм (яисә) билгеләнгән дәвамлылыктан артыграк өзекләкләр булган очракта, вәкаләтле затка торак урыны һәм коммунал хезмәтләр өчен түләүне яңадан санауны башкарырга яисә йөкләргә; л) әлеге шартнамә өзелгәннән соң Нанимательнең торак урынын билгеләнгән вакытта тапшыру акты буенча торак урынын кабул итәргә; м) Россия Федерациясе законнарында каралган башка бурычлар тотарга.

III. Якларның хокуклары

6. Наниматель түбәндәгеләргә хокукы: а) күпфатирлы йортның гомуми мөлкәтеннән файдаланырга; б) Россия Федерациясе законнарында билгеләнгән тәртиптә башка затларның торак урыннарына урнаштырырга, вакытлыча яшәүчеләрнең торак бинасында яшәүне рәхсәт итәргә, торак урынны күтәртәргә, биләп торган торак урынны алмаштырырга яисә алыштырырга. Балигь булмаган балаларын ата-аналарына урнаштыру, гаиләнең башка әгъзаларының һәм Наймодательнең ризалыгы таләп

ителми; в) ул һәм аның гаилә әғзалары вақытлыча булмаганда торак урынга хокукны саклап калу; г) Наймодательдән күпфатирлы йортта гомуми мөлкәтне карап тотуда тиешле катнашуын тәмин итүче торак урынны капитал ремонтлауны үз вақытында үткөрүне, шулай ук әлеге шартнамәдә каралган тиешле сыйфатлы коммуналь хезмәтләр күрсәтүне таләп итәргә;

д) Россия Федерациясе законнарында билгеләнгән очрақларда Наниматель белән бергә яшәүче гаилә әғзаларының язма ризалыгы белән әлеге шартнамәне үзгәртүне таләп итәргә; е) Наниматель белән бергә яшәүче гаилә әғзаларының язма ризалыгы белән әлеге килешүне теләсә кайсы вақытта өзәргә; ж) Россия Федерациясе Торак кодексында һәм федераль законнарда каралган торак урыннан файдалану буенча башка хокукларны гамәлгә ашырырга. 7. Наниматель гаиләсенәң аның белән бергә яшәүче әғзалары Наниматель белән әлеге шартнамәдән килеп чыга торган хокук һәм бурычларга тигез хокуклы. Гаиләнең хокукка сәләтле әғзалары Наниматель белән әлеге шартнамәдән килеп чыга торган йөкләмәләр буенча теләктәшлек күрсәтә. 8. Наймодатель түбәндәгеләргә хокуклы: а) торак урыны һәм коммуналь хезмәтләр өчен түләүне үз вақытында кертүне таләп итәргә;

б) торак бинаның техник һәм санитар торышын, андагы санитар-техник һәм башка жиһазларны карау өчен, шартнамә өзәлгән очрақта, ә һәлакәтләрне бетерү өчен - теләсә кайсы вақытта, әлеге шартнамәнең яклары белән алдан килештерелгән торак бинага керүне таләп итәргә; в) Наниматель биләгән гражданның аның белән бергә яшәүче гаилә әғзалары сыйфатында торак урынын урнаштыруны тыю, әгәр мондый хәлгә килгәннән соң гаиләнең 1 әғзасына тиешле торак урынның гомуми мәйданы исәпкә алу нормасыннан кимрәк булса.

IV. Килешүне үзгәртү, өзү һәм туктату тәртибе

9. Әлеге шартнамә яклар килешүе буенча Россия Федерациясе законнарында билгеләнгән тәртиптә теләсә кайсы вақытта үзгәртеләргә яисә өзәләргә мөмкин.

10. Нанимательне һәм аның гаилә әғзаларын башка яшәү урынына чыгарганда әлеге шартнамә читкә киткән көннән соң өзәлгән дип санала.

11. Наймодатель таләбе буенча әлеге шартнамә түбәндәге очрақларда суд тәртибендә өзәләргә мөмкин: а) Наниматель тарафыннан торак урынын тиешле максатларда файдаланмау; б) Наниматель тарафыннан яисә үзе җавап биргән башка гражданның тарафыннан торак урынны җимерү яисә зарарлау; в) күршеләрнең хокукларын һәм законлы мәнфәгатьләрен системалы рәвештә бозу, ул бер торак бинада бергә яшәү мөмкинлеген чикли; г) Нанимательнең торак урыны һәм (яисә) коммуналь хезмәтләр өчен 6 айдан артык түләмәве.

12. Әлеге шартнамә Россия Федерациясе Торак кодексында каралган башка очрақларда суд тәртибендә өзәләргә мөмкин.

V. Башка шартлар

13. Әлеге шартнамә буенча яклар арасында барлыкка киләргә мөмкин бәхәсләр Россия Федерациясе законнарында каралган тәртиптә хәл ителә. 14. Әлеге шартнамә 2 нөсхәдә төзелгән, аларның берсе Наймодательнең, икенчесе Нанимательнең.

Наймодатель _____
(изма)

Яллаучы _____
(изма)

М.П.

Муниципаль хезмэт күрсәтү буенча гамәлләрнең эзлеклелеге блок-схемасы

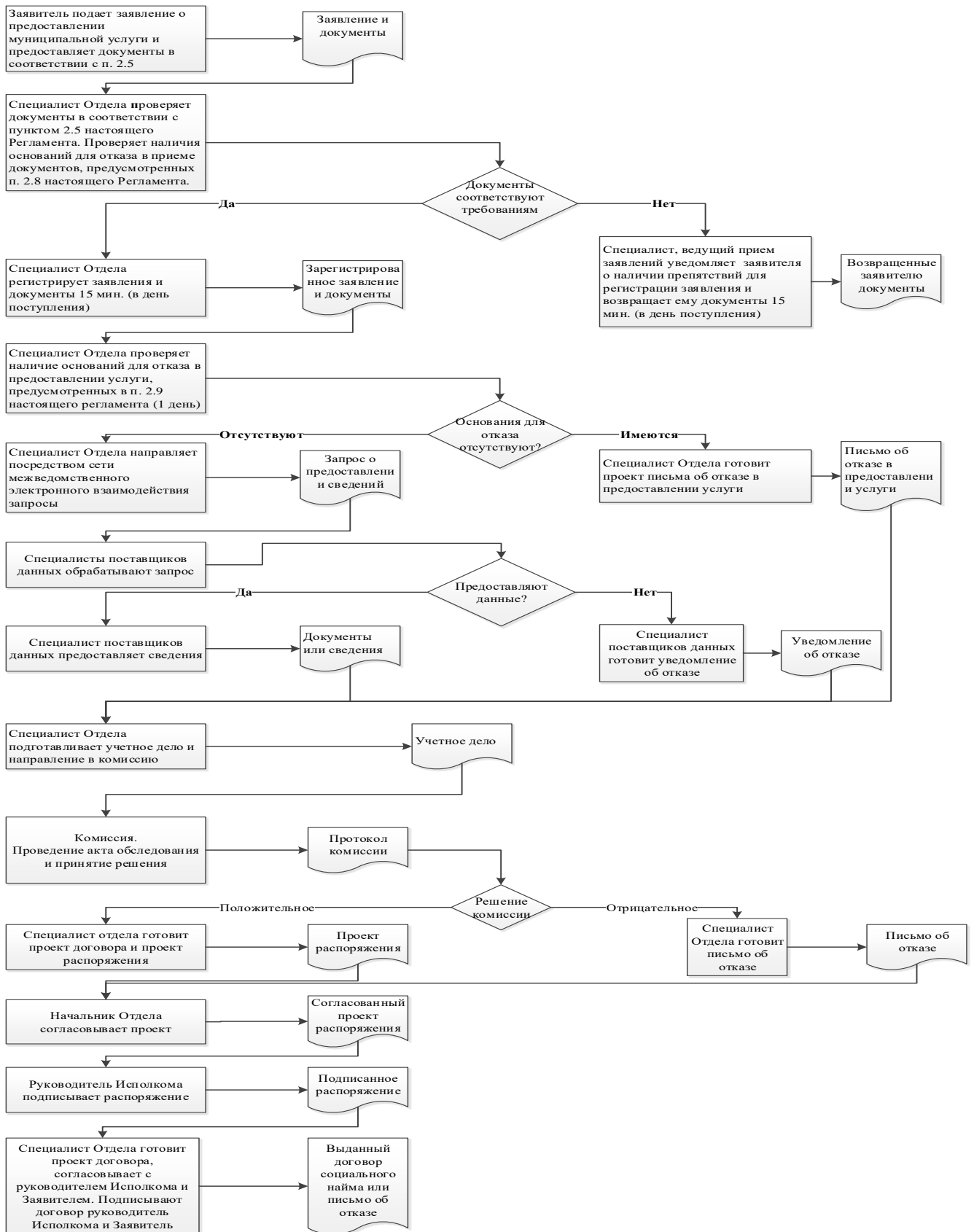

Ерактагы эш урыннары исемлеге һәм документларны кабул итү графигы

№ п/п	Ерактагы эш урынының урнашу урыны	Хезмәт күрсәтүче торак пунктлар	Кабул итү графигы документлар
1	Яңа Чишмә ав. Ленин ур., 37А	Яңа Чишмә	Дүшәмбе, мөхит, җомга 8-00 дән 17-00 гә кадәр; сишәмбе, пәнҗешәмбе 8-00 дән 19-00 гә кадәр; шимбә 8-00 дән 13-00 гә кадәр
2	с.Слобода Екатерининская, ул. Приовражная, д.9	Екатерининская бистәсе. Яңа Иванаев авылы	Көн саен дүшәмбе-җомга 8.00-16.00 сәгатьләрдә

От: _____

Гариза техник хатаны төзәтү турында

Муниципаль хезмәт күрсәткәндә жибәрелгән хата турында хәбәр итәм

_____ (хезмәт атамасы)

Язылган _____

Дәрәс белешмәләр: _____

Төзәтелгән техник хатаны төзәтеп, муниципаль хезмәт нәтижәсе булган документка тиешле үзгәрешләр кертүгезне үтенәм. Түбәндәге документларны китерәм:

1.

2.

3. Техник хатаны төзәтү турында гаризаны кире кагу турында карар кабул ителгән очракта, мондый карарны жибәрүгезне сорыйм: E-mail адресына электрон документ жибәрү юлы белән _____;

адресы буенча кәгазь чыганактагы таныкланган күчәрмә рәвешендә:

_____.

Үземнең ризалыгымны, шулай ук мин тәкъдим итә торган затның персонал мәгълүматларны эшкәртүгә (муниципаль хезмәт күрсәтү кысаларында шәхси мәгълүматларны эшкәртү өчен кирәкле башка гамәлләр, шул исәптән муниципаль хезмәт күрсәтү максатларында, муниципаль хезмәтне күрсәтүче орган тарафыннан карарлар кабул итүне дә кертеп, автоматлаштырылган режимда карарларны кабул итүне дә кертеп, автоматлаштырылган режимда да да, шул исәптән автоматлаштырылган режимда да да, файдалануга, таралуга (шул исәптән тапшыруга) ризалыгын, ризалыгын, ризалыгын раслыйм. Әлеге күренешне раслыйм: минем шәхескә һәм минем тарафтан тәкъдим ителгән затка кагылышлы гаризага кертелгән белешмәләр, шулай ук мин төшергән белешмәләр дәрәс. Гаризага кушымта итеп бирелгән документлар (документларның күчәрмәләре) Россия Федерациясе законнарында билгеләнгән таләпләргә туры килә, гариза бирелгән вакытка әлеге документлар дәрәс һәм дәрәс белешмәләргә ия. Укуга үз ризалыгымны бирәм: _____.

_____ (имза)

_____ (кул кую) (_____) (Ф.И.О.)

Муниципаль хезмәт күрсәтү өчен җаваплы һәм аның үтәлешен тикшереп торучы вазыйфаи затларның реквизитлары, Екатерина авыл җирлеге башкарма комитеты Яңа Чишмә муниципаль районы

Вазыйфасы	Телефон	Электронный адрес
Җирлек башлыгы	(884348) 3-67-36	Ekat.Nsm@tatar.ru
Башкарма комитет секретаре	(884348) 3-67-36	Ekat.Nsm@tatar.ru

Муниципаль хезмәт күрсәтүне контрольдә тотучы вазыйфаи затларның реквизитлары

Вазыйфасы	Телефон	Электронный адрес
Җирлек башлыгы	(884348) 3-67-36	Ekat.Nsm@tatar.ru

Административ регламент васыятьнамәләр таныклығы буенча һәм ышанычнамәләр таныклығы буенча муниципаль хезмәт күрсәтү

1. Гомуми нигезләмәләр

1.1. Муниципаль хезмәт күрсәтүнең әлеге административ регламенты (алга таба - Регламент) васыятьнамәләр таныклығы буенча һәм ышанычнамәләр таныклығы буенча муниципаль хезмәт күрсәтүнең стандартын һәм тәртибен (алга таба - муниципаль хезмәт) билгели.

1.2. Муниципаль хезмәт күрсәтүләрне алучылар: физик затлар.

1.3. Муниципаль хезмәт Татарстан Республикасы Яңа Чишмә муниципаль районының Екатеринбург авыл җирлеге башкарма комитеты (алга таба - Башкарма комитет) тарафыннан күрсәтелә. Муниципаль хезмәтне башкаручы - башкарма комитет секретаре.

1.3.1 Башкарма комитетның урнашкан урыны: 423196, Татарстан Республикасы, Яңа Чишмә районы, Екатеринбург бистәсе, Приовражная ур., 9 й. Эш графигы: дүшәмбе - жомга: 8.00 сәгатьтән 16.15 сәгәتكә кадәр; шимбә: 8.00 сәгатьтән 12.00 сәгәتكә кадәр; шимбә якшәмбе: ял көне. Ял итү һәм туклану өчен тәнәфес вакыты эчке хезмәт тәртибе кагыйдәләре белән билгеләнә.

Белешмә өчен телефон 8 (84348) 3-67-36. Шәхесне раслаучы документлар буенча үтү. 1.3.2. «Интернет» мәгълүмат-телекоммуникация чөлтәрендә муниципаль районның рәсми сайты адресы (алга таба - «Интернет» чөлтәре): (<http://novosheshmink.tatarstan.ru>). 1.3.3. Муниципаль хезмәт турындагы мәгълүматны түбәндәгеләр алырга мөмкин: 1) башкарма комитет биналарында урнашкан муниципаль хезмәт турында визуаль һәм текстлы мәгълүматлы стендлар ярдәмендә мөрәҗәгать итүчеләр белән эшләр өчен. Мәгълүмат стендында урнаштырыла торган мәгълүмат шушы Регламентның 1.1, 1.3.1, 2.3, 2.5, 2.8, 2.10, 2.11, 5.1 пунктларындагы (пунктчаларындагы) муниципаль хезмәт турында белешмәләргә үз эченә ала;

2) «Интернет» чөлтәре аша муниципаль районның рәсми сайтында (<http://novosheshmink.tatarstan.ru>); 3) Татарстан Республикасы дәүләт һәм муниципаль хезмәтләр Порталында (<http://uslugi.tatar.ru/>); 4) Дәүләт һәм муниципаль хезмәтләрнең (функцияләргә) бердәм порталында (<http://www.gosuslugi.ru/>); 5) башкарма комитетта: телдән мөрәҗәгать иткәндә - шәхсән яки телефон аша; язмача (шул исәптән электрон документ рәвешендә) мөрәҗәгать иткәндә - кәгазьдә почта аша, электрон рәвештә.

1.3.4. Муниципаль хезмәт күрсәтү мәсьәләләргә буенча мәгълүмат башкарма комитет секретаре тарафыннан муниципаль районның рәсми сайтында һәм башкарма комитет биналарында мөрәҗәгать итүчеләр белән эшләр өчен мәгълүмат стендларында урнаштырыла.

1.4. Муниципаль хезмәт күрсәтү түбәндәгеләр нигезендә гамәлгә ашырыла: Россия Федерациясе Граждан кодексы (беренче өлеш) 1994 елның 30 ноябрендәге 51-ФЗ номерлы (алга таба - РФ ГрК) (Россия Федерациясе законнар җыентыгы, 05.12.1994, № 32, ст.3301); Россия Федерациясе Салым кодексы (икенче өлеш) 05.08.2000 № 117-

ФЗ (алга таба - РФ НК) (Россия Федерациясе законнар җыентыгы, 07.08.2000, № 32, 3340 ст.); Нотариат турында Россия Федерациясе законнарының 11.02.1993 № 4462-1 (алга таба - Нигезләр) (СНД Ведомости и РФ ВС, 11.03.1993 № 10, 357 ст.);

«Россия Федерациясендә җирле үзидарәне оештыруның гомуми принциплары турында» 2003 елның 06 октябрдәгә 131-ФЗ номерлы Федераль закон (алга таба - 131-ФЗ номерлы Федераль закон) (Россия Федерациясе законнар җыентыгы, 06.10.2003, №40, 3822 ст.); «Дәүләт һәм муниципаль хезмәтләр күрсәтүне оештыру турында» 2010 елның 27 июлдәгә 210-ФЗ номерлы Федераль закон (алга таба - 210-ФЗ номерлы Федераль закон) (Россия Федерациясе законнар җыентыгы, 02.08.2010, № 31, 4179 ст.); Россия Юстиция министрлыгының "нотариаль гамәлләрне теркәү өчен реестрлар формасын, нотариаль таныклыкларны һәм килешүләрдә һәм таныкый торган документларда таныклау язмаларын раслау турында" 2002 елның 10 апрелдәгә 99 номерлы боерыгы (алга таба - 99 номерлы боерык) (федераль башкарма хакимият органнарының норматив актлары бюросы, № 20, 20.05.2002);

Россия Юстиция министрлыгының 2007 елның 27 декабрдәгә 256 номерлы «Җирлекләренң һәм муниципаль районнарның җирле администрацияләре башлыклары һәм җирлекләр һәм муниципаль районнар җирле үзидарәләренң махсус вәкаләтле вазыйфаи затлары тарафыннан нотариаль гамәлләр кылу тәртибен раслау турында» боерыгы (алга таба - 256 номерлы боерык) (Россия газетасы, № 3, 11.01.2008); «Дәүләт һәм муниципаль түләүләр турында дәүләт мәгълүмат системасын алып бару тәртибен раслау хақында» 2012 елның 30 декабрдәгә 19н номерлы Федераль казначылыкның (алга таба - 19н боерыгы) (федераль башкарма хакимият органнарының норматив актлары Бюллетене, № 1, 07.01.2013); «Татарстан Республикасында җирле үзидарә турында» 2004 елның 28 июлдәгә 45-ТРЗ номерлы Татарстан Республикасы Законы (Татарстан Республикасы, №155-156, 03.08.2004);

Яңа Чишмә муниципаль районы Советының 2015 елның 18 мартындагы 42-247 номерлы карары белән кабул ителгән Татарстан Республикасы Яңа Чишмә муниципаль районы Уставы; Яңа Чишмә муниципаль районының Екатерина авыл җирлегә Советы карары белән кабул ителгән Татарстан Республикасы Яңа Чишмә муниципаль районының Екатерининский авыл җирлегә Уставы нигезендә 2015 елның 10 мартындагы 52-115 номерлы (Совет карары нигезендә, кертелгән үзгәрешләренә исәпкә алып, 2-7 номерлы (алга таба - Устав); 2006 елның 18 февралендә Яңа Чишмә муниципаль районы Советы карары белән кабул ителгән Татарстан Республикасы Яңа Чишмә муниципаль районы башкарма комитеты турында нигезләмә; Татарстан Республикасы Яңа Чишмә муниципаль районының Екатерининский авыл җирлегә башлыгы №3а номерлы карары белән расланган башкарма комитетның эчке хезмәт тәртибе кагыйдәләре (алга таба - Кагыйдәләр).

1.4. Әлеге Регламентта түбәндәгә терминнар һәм билгеләмәләр кулланыла: васыять - гамәлдәгә законнар нигезендә һәм билгеле бер формада төзелгән, мөлкәт хужасының нотариаль таныкланган язма күрсәтмәсе, кыйммәтләре, акчалата кертәмләр - кем милкә булырга тиешлеге турында ул вафат булганнан соң аның милкә тапшырылырга тиеш; ышанычнамә дип өченче затлар алдында вәкилләк өчен бер зат тарафыннан башка затка тапшырыла торган язма вәкаләтле вәкил таныла. Вәкаләтле вәкил тарафыннан алыш-биреш кылуга язма вәкаләтле вәкил турыдан-туры тиешле өченче затка тапшырылырга мөмкин. техник хата - муниципаль хезмәт күрсәтүче орган тарафыннан җибәрелгән хата (язу, хәреф хатасы, грамматик яки арифметик хата йә мондый хата), һәм документка (муниципаль хезмәт нәтижәсе) кертелгән белешмәләренң, белешмәләр шуларга нигезләнеп кертелгән документлардагы белешмәләренң туры килмәвенә китергән хата (язу, хәреф хатасы, грамматик яки арифметик хата).

Әлеге Регламентта муниципаль хезмәт күрсәтү турында гариза астында (алга таба - гариза) телдән мөрәҗәгать аңлашыла.

2. Муниципаль хезмэт күрсәтү стандарты

Муниципаль хезмэт күрсәтү стандарты таләпләренең атамасы	Стандарт таләпләренең эчтәлеге	Муниципаль хезмәтне яки таләпне билгеләүче норматив акт
2.1. Муниципаль хезмәтнең исеме	васиятьнамәне һәм ышанычнамәне таныклау	ГрК РФ; караp № 256
2.2. Муниципаль хезмәтне турыдан-туры күрсәтүче жирле үзидарәнең башкарма-идарә органы исеме	Татарстан Республикасы Яңа Чишмә муниципаль районының Екатеринбургский авыл жирлеген башкарма комитеты	Устав
2.3. Муниципаль хезмәт күрсәтү нәтижәсе тасвирламасы	васиятьләр таныклығы буенча һәм ышанычнамәләр таныклығы буенча нотариаль гамәлләр башкару вәсиятьләр таныклығы буенча һәм ышанычнамәләр таныклығы буенча нотариаль гамәлләр кылудан баш тарту	
2.4. Муниципаль хезмәт күрсәтү вакыты, шул исәптән муниципаль хезмәт күрсәтүдә катнашучы оешмаларга мөрәжәгать итү кирәклеген исәпкә алып, Россия Федерациясе законнары белән туктатып торы мөмкинлеге каралган очракта муниципаль хезмәт күрсәтүне туктатып торы вакыты	Васиятьнамәләрне һәм ышанычнамәләрне таныклау мөрәжәгать иткән вакыттан алып бер эш көне дәвамында гамәлгә ашырыла. Хезмәт күрсәтүдән баш тарту турында караp кабул ителгән очракта, мөрәжәгать иткән вакыттан алып биш эш көне дәвамында. Аралашу вакытыннан алып биш эш көне дәвамында нотариаль гамәлләр кылуны кичектерү турында караp кабул ителгән очракта	
2.5. Муниципаль хезмәт күрсәтү өчен закон чыгару яки башка норматив хокукый актлар	1. Гариза бирүченең шәхесен таныкмый торган паспортмы яисә башка документлармы. 2. Ышанычсызлык таныклығын тапшырганда ышанычлылык	Караp № 256

<p>нигезендә кирәкле документлар, шулай ук мөрәжәгать итүче тарафыннан тәкъдим ителергә тиешле муниципаль хезмәтләр күрсәтү өчен кирәкле һәм мәжбүри булган хезмәтләр исемлеге, аларны гариза бирүче тарафыннан алу ысуллары, шул исәптән электрон формада, аларны тапшыру тәртибе</p>		
<p>2.6. Мөрәжәгать итүче тәкъдим итәргә хокуклы дәүләт органнары, жирле үзидарә органнары һәм башка оешмалар карамагында булган муниципаль хезмәт күрсәтү өчен норматив хокукий актлар нигезендә кирәкле документларның тулы исемлеге, шулай ук аларны гариза бирүчеләр тарафыннан алу ысуллары, шул исәптән электрон формада, аларны тапшыру тәртибе; дәүләт органы, жирле үзидарә органы яки әлеге документлар карамагында булган оешма</p>	<p>Ведомствоара хезмәттәшлек кысаларында түбәндәгеләр алына: Дәүләт пошлинасы турында белешмәләр</p>	<p>Карар 19н</p>
<p>2.7. <i>Дәүләт хакимияте органнары (жирле үзидарә</i></p>	<p>Килешү таләп ителми</p>	

<p><i>органнары) һәм аларның структур бүлекчәләре исемлегенә, аларны норматив хокукый актларда каралган очракларда Килештерү хезмәт күрсәтү өчен таләп ителә һәм муниципаль хезмәт күрсәтүче орган тарафыннан башкарыла</i></p>		
<p>2.8. Муниципаль хезмәт күрсәтү өчен кирәкле документларны кабул итүдән баш тарту өчен нигезләрнең тулы исемлегенә</p>	<p>документларны тиешле булмаган зат тарафыннан бирү; 2) тапшырылган документларның әлегә Регламентның 2.5 пунктында күрсәтелгән документлар исемлегенә туры килмәве; 3) гаризада һәм гаризага теркәлә торган документларда әйтеп бетергесез төзәтүләр, аларның эчтәлеген бертөрле генә аңлатмый торган житди зарарланулар бар; 4) Документлар тиешле булмаган органга тапшыру</p>	
<p>2.9. Муниципаль хезмәт күрсәтүне туктату яки кире кагу өчен нигезләрнең тулы исемлегенә</p>	<p>Хезмәтне туктатып торы өчен нигезләр каралмаган. Баш тарту өчен нигезләр: 1) Мондый гамәлне башкару законга каршы килә. 2) Эш башка жирлекнең яисә муниципаль районның жирле үзидарә органы вазыйфаи заты тарафыннан башкарылырга тиеш 3) нотариаль гамәл кылу турындагы үтенеч белән суд тарафыннан хокуктан файдалануга сәләтсез яисә хокуктан файдалануга сәләте чикләнгән дип танылган граждандан йә тиешле вәкаләтләре булмаган вәкил мөрәжәгать иткән; 4) Дәүләт һәм муниципаль түләүләр турында дәүләт мәгълүмат системасы (алга таба - ГМП ГИС) аша дәүләт пошлинасын һәм нотариаль тарифны түләү турында мәгълүмат алынмый 5) Мөрәжәгать итүче тарафыннан документлар тулы күләмдә тапшырылмаган йә тәкъдим ителгән гаризада һәм (яисә) документларда тулы булмаган һәм (яисә) дәрәс булмаган мәгълүмат бар.</p>	

<p>2.10. Муниципаль хезмэт күрсәтү өчен алына торган дәүләт пошлинасы яки башка түләү алу тәртибе, күләме һәм нигезләре</p>	<p>Нотариаль гамәлләр кылган өчен муниципаль хезмэт түләүле (түләүле) нигездә күрсәтелә. Дәүләт пошлинасы 1) Россия Федерациясе законнары нигезендә нотариаль форманы таләп итүче (таләп итә торган) алыш-бирешләр (киләшүләр) башкаруга ышанычнамәләр таныган өчен - 200 сум; 2) нотариаль форманы Россия Федерациясе законнары нигезендә таләп итә торган башка ышанычнамәләрне таныткан өчен - 200 сум; 3) Алдынгылык тәртибендә бирелә торган ышанычнамәләрне таныклык өчен, мондый таныклык Россия Федерациясе законнары нигезендә мәжбүри булган очракларда - 200 сум; 4) васыять таныклыклары өчен, ябык васыять кабул иткән өчен - 100 сум; 5) әлеге пунктның 6 пунктчасында каралган мөлкәттән тыш, мөлкәттән файдалану һәм (яисә) аның белән эш итү хокукына ышанычнамәләр таныклығы өчен: балаларга, шул исәптән уллыкка алынганнарга, иргә йә хатынга, ата-аналарга, бертуганнарга һәм апа-сеңелләргә - 100 сум; башка физик затларга - 500</p> <p>б) автотранспорт чаралары белән файдалану һәм (яисә) эш итү хокукына ышанычнамәләр таныклығы өчен: балаларга, шул исәптән уллыкка алынганнарга, иргә йә хатынга, ата-аналарга, бертуганнарга һәм апа-сеңелләргә - 250 сум; башка физик затларга - 400 сум; Авыл җирлеге башкарма комитеты бинасыннан читтә башкарыла торган нотариаль гамәлләр өчен дәүләт пошлинасы бер ярым тапкыр арттырылган күләмдә түленә. Нотариаль тариф - 200 сум. Инвалидларга 1-2 төркем 100 сум, ташлама 50 %</p>	<p>ст.333.24, 333.25 НК РФ</p>
<p>2.11. Муниципаль хезмэт күрсәтү өчен кирәкле һәм мәжбүри булган хезмәтләр өчен түләү алу тәртибе, күләме һәм нигезләре, шул исәптән мондый түләү күләмен исәпләү</p>	<p>Кирәкле һәм мәжбүри хезмәтләр күрсәтү таләп ителми</p>	

методикасы турында мәгълүмат		
2.12. Муниципаль хезмәт күрсәтү турында запрос биргәндә һәм мондый хезмәтләр күрсәтү нәтижәсен алганда чиратта торуның максималъ вакыты	Чират булган очракта муниципаль хезмәт алуга гариза бирү - 15 минуттан артык түгел. Муниципаль хезмәт күрсәтү нәтижәсен алганда чиратта көтүнең максималъ срогы 15 минуттан артмаска тиеш.	
2.13. Гариза бирүченең муниципаль хезмәт күрсәтү турындагы соравын теркәү вакыты, шул исәптән электрон формада	Гариза килгәннән соң бер көн эчендә	
2.14. Муниципаль хезмәт күрсәтелә торган биналарга, гариза бирүчеләрне көтү һәм кабул итү урынына, шул исәптән Россия Федерациясенә инвалидларны социаль яклау турындагы законнары нигезендә күрсәтелгән объектларның инвалидлар өчен ачык булуын тәэмин итүгә, мондый хезмәтләр күрсәтү тәртибе турында визуаль, текст һәм мультимедия мәгълүматларын урнаштыруга һәм рәсмиләштерүгә таләпләр	Муниципаль хезмәт күрсәтү янгынга каршы система һәм янгың сүндерү системасы, документларны рәсмиләштерү өчен кирәкле жиһаз, мәгълүмат стендлары белән жиһазландырылган биналарда һәм биналарда гамәлгә ашырыла. Инвалидларның муниципаль хезмәт күрсәтү урынына каршылыксыз керүе (бинага уңайлы чыгу һәм алар чикләрендә күчеп йөрү) тәэмин ителә. Муниципаль хезмәт күрсәтү тәртибе турында визуаль, текстлы һәм мультимедия мәгълүматы мөрәжәгать итүчеләр өчен уңайлы урыннарда, шул исәптән инвалидларның чикләнгән мөмкинлекләрен исәпкә алып урнаштырыла.	
2.15. Муниципаль хезмәт	Муниципаль хезмәт күрсәтүнең үтемлек күрсәткечләре	

<p>күрсәтүнең уңайлылык һәм сыйфат күрсәткечләре, шул исәптән мөрәжәгать итүченең муниципаль хезмәт күрсәткәндә вазыйфаи затлар белән үзара бәйләнешләре саны һәм аларның дәвамлылыгы, дөүләт һәм муниципаль хезмәтләр күрсәтүнең күп функцияле үзәгендә, дөүләт һәм муниципаль хезмәтләр күрсәтүнең күп функцияле үзәгенең ерак эш урыннарында муниципаль хезмәт күрсәтү алу мөмкинлеге, муниципаль хезмәт күрсәтүнең барышы турында мәгълүмат алу мөмкинлеге, шул исәптән мәгълүмати-коммуникация технологияләре</p>	<p>түбәндәгеләрдән гыйбарәт: жәмәгать транспортыннан файдалану зонасында башкарма комитет бинасы урнашкан; кирәкле санда белгечләр, шулай ук мөрәжәгать итүчеләрдән документлар кабул ителә торган биналар булу; Мәгълүмат стендларында, мәгълүмат ресурсларында муниципаль хезмәт күрсәтү ысуллары, тәртибе һәм сроклары турында тулы мәгълүмат булу http://novosheshminsk.tatarstan.ru «Интернет» челтәрендә, Бердәм дөүләт һәм муниципаль хезмәтләр порталында.</p> <p>Муниципаль хезмәт күрсәтүнең сыйфаты түбәндәгеләрнең булмавы белән характерлана: мөрәжәгать итүчеләргә документлар кабул иткәндә һәм биргәндә чиратлар; муниципаль хезмәт күрсәтү сроклары бозылганда; муниципаль хезмәт күрсәтүче муниципаль хезмәткәрләрнең гамәлләренә (гамәл кылмавына) карата шикаятьләр; муниципаль хезмәт күрсәтүче муниципаль хезмәткәрләрнең мөрәжәгать итүчеләргә карата дәрәс булмаган, игътибарсыз мөнәсәбәтенә шикаятьләр. Муниципаль хезмәт күрсәтү күрсәтү турында гарызнамә биргәндә һәм муниципаль хезмәт нәтижәсен алганда муниципаль хезмәт күрсәтүче вазыйфаи затның һәм мөрәжәгать итүченең бер мәртәбә үзара хезмәттәшлеге күздә тотыла. Аралашу озынлыгы регламент белән билгеләнә. Муниципаль хезмәт күрсәтүне дөүләт һәм муниципаль хезмәтләр күрсәтүнең күпфункцияле үзәгендә (алга таба - МФЦ) консультация, документлар кабул иткәндә һәм биргәндә КФУ белгече башкара. Муниципаль хезмәт күрсәтү барышы турында мәгълүматны мөрәжәгать итүче түбәндәге сайтта алырга мөмкин: /novosheshminsk.tat</p>	
<p>2.16. Электрон формада муниципаль хезмәт күрсәтү үзенчәлекләре</p>	<p>Муниципаль хезмәтне электрон рәвештә алу тәртибе турында консультацияне Интернет-кабул итү бүлмәсе яисә Татарстан Республикасы дөүләт һәм муниципаль хезмәтләр порталы аша алырга мөмкин. Электрон рәвештә муниципаль хезмәт күрсәтү турында гариза бирү законда каралган очракта, гариза Татарстан Республикасының дөүләт һәм</p>	

	муниципаль хезмәтләре порталы (http://uslugi.tatar.ru/) яисә Дәүләти һәм муниципаль хезмәтләрнең (функцияләрнең) бердәм порталы (http://www.gosuslugi.ru/) аша бирелә.	
--	---	--

3. Административ процедураларны үтәү тәртибен, аларны үтәү тәртибенә таләпләр, шул исәптән административ процедураларны электрон рәвештә башкару үзенчәлекләре, шулай ук күп функцияле үзәкләрдә, дәүләти һәм муниципаль хезмәтләр күрсәтүнең күпфункцияле үзәгенең читтән торып эшләү урыннарында административ процедураларны башкару үзенчәлекләре

3.1. Муниципаль хезмәт күрсәткәндә гамәлләрнең эзлеклелеге тасвирламасы 3.1.1. Муниципаль хезмәт күрсәтү түбәндәге процедураларны үз эченә ала: 1) мөрәжәгать итүченә консультацияләү; 2) гариза кабул итү һәм теркәү; 3) муниципаль хезмәт нәтижәсен әзерләү һәм бирү; 3.1.2. Муниципаль хезмәт күрсәтү буенча гамәлләрнең эзлеклелеге схемасы 1 нче кушымтада күрсәтелгән. 3.2. Мөрәжәгать итүчегә консультацияләр бирү 3.2.1. Мөрәжәгать итүче шәхсән һәм (яисә) телефон аша муниципаль хезмәт алу тәртибе турында консультацияләр алу өчен башкарма комитетка мөрәжәгать итә. Башкарма комитет секретаре мөрәжәгать итүчегә, шул исәптән муниципаль хезмәт алу өчен кирәкле документациянең составы, формасы һәм эчтәлегенә буенча һәм кирәк вакытта гариза бланкын тугында ярдәм күрсәтә. Әлеге пункт белән билгеләнә торган процедура мөрәжәгать итүче мөрәжәгать иткән көнне гамәлгә ашырыла.

Процедураның нәтижәсе: консультацияләр, тәкъдим ителгән документациянең составы, формасы һәм эчтәлегенә буенча күрсәтүләр. 3.3. Гаризаны кабул итү һәм теркәү 3.3.1. Мөрәжәгать итүче шәхсән үзе васыятьнамәләр таныклыгы һәм ышанычнамәләр таныклыгы буенча нотариаль гамәлләр кылу турында язма гариза тапшыра һәм документларны әлеге Регламентның 2.5 пункты нигезендә башкарма комитетка тапшыра. 3.3.2. Башкарма комитет секретаре түбәндәгеләрне гамәлгә ашыра: мөрәжәгать итүченең шәхесен билгеләү; мөрәжәгать итүченең вәкаләтләрен тикшерү (ышанычнамә буенча гамәл кылган очракта); шушы Регламентның 2.5 пунктында каралган документларның булуын тикшерү; тапшырылган документларның билгеләнгән таләпләргә туры килүен тикшерү (документларның күчәрмәләрен тиешенчә рәсмиләштерү, документларда ассызыклар, өстәп язучулар, сызылган сүзләр һәм килештерелмәгән башка төзәтүләр булмау). Күрсәтүләр булмаган очракта, башкарма комитет секретаре гамәлгә ашыра: махсус журналда гариза кабул итү һәм теркәү;

мөрәжәгать итүчегә документларны кабул итү датасы, беркетелгән керү номеры, муниципаль хезмәтне башкару датасы һәм вакыты турында тамга белән гариза күчәрмәсен тапшыру. Әлеге Регламентның 2.8 пунктында каралган документларны кабул итүдән баш тарту өчен нигезләр булган очракта, башкарма комитет секретаре, документларны кабул итүче, мөрәжәгать итүчегә гаризаны теркәү өчен каршылыклар барлыгы турында хәбәр итә һәм аңа тапшырылган документлардагы ачыкланган житешсезлекләрнең эчтәлеген язма рәвештә аңлатып бирә. Процедураларның нәтижәсе: гражданның кабул ителгән мөрәжәгәте яисә мөрәжәгать итүчегә кайтарылган документлар. 3.4. Муниципаль хезмәт нәтижәсен әзерләү һәм бирү 3.4.1. Гаризаны теркәгәннән соң башкарма комитет секретаре түбәндәгеләрне гамәлгә ашыра:

гаризага кушымта итеп бирелә торган документлардагы белешмәләрен тикшерү; әлеге Регламентның 2.9 пунктында каралган хезмәт күрсәтүдән баш тарту өчен нигезләр булу-булмавын тикшерү. Хезмәтне күрсәтүдән баш тарту өчен нигезләр булган очракта, башкарма комитет секретаре мөрәжәгать итүчегә баш тартуның сәбәпләре турында хәбәр итә һәм әлеге Регламентның 3.5 пунктында каралган процедураларны гамәлгә ашыра. Нотариаль гамәл кылуны кичектерү өчен нигезләр булган очракта, башкарма комитет секретаре әлеге Регламентның 3.6 пунктында каралган процедураларны гамәлгә ашыра.

Муниципаль хезмәт күрсәтүдән баш тарту өчен нигезләр булмаган очракта, башкарма комитет секретаре: нотариаль гамәлләр кылган өчен түләүнең дәрәжәсен тикшерә

(дәүләт пошлинасы турында белешмәләр бирү турындагы гарызнамәне ведомствоара электрон хезмәттәшлек системасы ярдәмендә электрон рәвештә жиберү юлы белән). 3.3-3.4 пунктлары белән билгеләнгән процедуралар мөрәжәгать итүче мөрәжәгать иткән вакыттан 15 минут дәвамында гамәлгә ашырыла. Процедураларның нәтижәсе: васыятнамәнең нотариаль таныклығы һәм ышанычнамә таныклығы. 3.4.2. Хезмәтне күрсәтүдән баш тарту турында карар кабул ителгән очракта, башкарма комитет секретаре нотариаль гамәлләр кылудан баш тарту турында карар чыгара. Карар мөрәжәгать итүчегә почта аша жиберелә. Әлеге пункт белән билгеләнгән процедуралар мөрәжәгать итүченең хезмәт күрсәтүне сорап мөрәжәгать иткән мизгелдән соң биш көннән дә соңга калмыйча гамәлгә ашырыла. Процедураларның нәтижәсе: мөрәжәгать итүчегә жиберелгән нотариаль гамәлләр кылудан баш тарту турындагы карар.

3.5. нотариаль гамәл кылуны кире кагу 3.5.1. Башкарма комитет секретаре түбәндәге очракта нотариаль гамәлләр кылуны кичектерергә мөмкин: физик һәм юридик затлардан өстәмә белешмәләрне юк итү зарурлыгы; экспертизага документлар жиберү; кызыксынучы затларны бу гамәлләрне башкаруга каршы каршы килүләрнең булмавы турында сорарга кирәк. Башкарма комитет секретаре мөрәжәгать итүчегә нотариаль гамәл кылуны кичектерү турында хәбәр итә. Әлеге пункт белән билгеләнгән процедуралар мөрәжәгать итүче мөрәжәгать иткән көндә гамәлгә ашырыла. Процедураларның нәтижәсе: мөрәжәгать итүчегә нотариаль гамәл кылуны кичектерү турында хәбәр итү.

3.5.2. Башкарма комитет секретаре нотариаль гамәлне башкаруны кичектерү турында карар кабул ителгәннән соң өстәмә белешмәләр алу өчен кирәкле сорау эзерли һәм тиешле органга яисә кызыксынучы затка жиберә. Әлеге пункт белән билгеләнгән процедуралар мөрәжәгать итүче мөрәжәгать иткән вакыттан биш көннән дә соңга калмыйча гамәлгә ашырыла. Процедураларның нәтижәсе: тиешле органга яисә кызыксынучы затка жиберелгән сорау. 3.5.3. Башкарма комитет секретаре, сорауга җаваплар килгәч, мөрәжәгать итүчегә хәбәр итә һәм хезмәтне 3.3 пунктларында билгеләнгән тәртиптә тапшыра. - Әлеге Регламентның 3.4. 3.6. Техник хаталарны төзәтү.

3.6.1. Техник хата табылган очракта, муниципаль хезмәт нәтижәсе булган документта мөрәжәгать итүче башкарма комитетта түбәндәгеләрне тапшыра: техник хатаны төзәтү турында гариза (2 нче кушымта); мөрәжәгать итүчегә техник хата булган муниципаль хезмәт нәтижәсе буларак бирелгән документ; юридик көчкә ия булган, техник хата булуын дәлилләүче документлар. Техник хатаны төзәтү турында гариза муниципаль хезмәт нәтижәсе булган документта күрсәтелгән белешмәләрдә мөрәжәгать итүче (вәкаләтле вәкил) шәхсэн, йә почта аша (шул исәптән электрон почта аша), яисә дәүләт һәм муниципаль хезмәтләр күрсәтүнең бердәм порталы яисә күпфункцияле үзәге аша тапшырыла.

3.6.2. Башкарма комитет секретаре техник хатаны төзәтү турында гариза кабул итә, кушымта итеп бирелгән документлар белән гаризаны терки. Әлеге пункт белән билгеләнә торган процедура гариза теркәлгәннән соң бер көн эчендә гамәлгә ашырыла. Процедураның нәтижәсе: кабул ителгән һәм теркәлгән гариза. 3.6.3. Башкарма комитет секретаре документлар карый һәм хезмәт нәтижәсе булган документка төзәтмәләр кертү максатларында әлеге Регламентның 3.4 пунктында каралган процедураларны гамәлгә ашыра һәм мөрәжәгать итүчегә (вәкаләтле вәкилгә) техник хата булган документның төп нөсхәсен тартып алу өчен шәхсэн үзә имза сала.

Өлеге пункт белән билгеләнә торган процедура техник хата ачыкланганнан яисә жиберелгән хата турында теләсә кайсы кызыксынган заттан гариза алганнан соң өч көн эчендә гамәлгә ашырыла. Процедураның нәтижәсе: мөрәжәгать итүчегә бирелгән (юнәлтелгән) документ.

Муниципаль хезмәт күрсәтүне тикшереп тору тәртибе һәм рәвешләре

4.1. Муниципаль хезмәт күрсәтүнең тулылыгын һәм сыйфатын тикшереп торуну мөрәжәгать итүчеләрнең хокукларын бозуны ачыклау һәм бетерү, муниципаль хезмәт күрсәтү процедураларының үтәлешен тикшерү, жириле үзидарә органы вазыйфаи затларының гамәлләренә (гамәл кылмавына) карарлар эзерләү үз эченә ала. Административ процедураларның үтәлешен тикшереп тору рәвешләре түбәндәгеләр: 1) муниципаль хезмәт күрсәтү документлары проектларын тикшерү һәм килештерү. Тикшерү нәтижәсе - проектларны визалау; 2) эш башкаруны тикшерүне билгеләнгән тәртиптә үткөрүчеләр; 3) муниципаль хезмәт күрсәтү процедураларының үтәлешенә билгеләнгән тәртиптә контроль тикшерүләр үткөрү.

Контроль тикшерүләр планлы (жириле үзидарә органы эшенең ярты еллык яисә еллык планнары нигезендә гамәлгә ашырылырга) һәм планнан тыш булырга мөмкин. Тикшерүләр уздырганда муниципаль хезмәт күрсәтүгә (комплекслы тикшерүләргә) бәйле барлык мәсьәләләр яисә мөрәжәгать итүченең конкрет мөрәжәгәте буенча каралырга мөмкин. Муниципаль хезмәт күрсәткәндә һәм жирилек башлыгының карарларын кабул иткәндә гамәлләрнең башкарылуын тикшереп торуну гамәлгә ашыру максатларында муниципаль хезмәт күрсәтү нәтижәләре турында белешмәләр бирелә.

4.2. Муниципаль хезмәт күрсәтү буенча административ процедураларда билгеләнгән гамәлләрнең эзлеклелеген үтәүне агымдагы контрольдә тоту жирилек башлыгына гамәлгә ашырыла. 4.3. Агымдагы контрольне гамәлгә ашыручы вазыйфаи затлар исемлеге жириле үзидарә органының структур бүлекчәләре һәм вазыйфаи регламентлар турындагы нигезләмәләр белән билгеләнә.

4.4. Жирилек башлыгы мөрәжәгать итүчеләрнең мөрәжәгәтләрен үз вакытында тикшермәгән өчен җаваплы. Жирилек башлыгы шушы Регламентның 3 бүлегендә күрсәтелгән административ гамәлләрне вакытында һәм (яисә) тиешенчә үтәмәгән өчен җаваплы. Муниципаль хезмәт күрсәтү барышында кабул ителә торган (башкарыла торган) карарлар һәм гамәлләр (гамәл кылмау) өчен вазыйфаи затлар һәм башка муниципаль хезмәткәрләр Законда билгеләнгән тәртиптә җаваплы булалар. 4.5. Гражданның аларның берләшмәләре һәм оешмалары ягыннан муниципаль хезмәт күрсәтүне тикшереп тору муниципаль хезмәт күрсәткәндә башкарма комитет эшчәнлегенең ачыклыгы, муниципаль хезмәт күрсәтү тәртибе турында тулы, актуаль һәм дөрес мәгълүмат алу һәм муниципаль хезмәт күрсәтү барышында мөрәжәгәтләренә (шикаятьләренә) судка кадәр карау мөмкинлеге ярдәмендә гамәлгә ашырыла.

5. Муниципаль хезмәт күрсәтүче органнарның, шулай ук аларның вазыйфаи затларының, муниципаль хезмәткәрләренә карарларына һәм гамәлләренә (гамәл кылмавына) карата судка кадәрге (судтан тыш) тәртип

5.1. Муниципаль хезмәт алучылар муниципаль хезмәт күрсәтүдә катнашучы башкарма комитет хезмәткәрләренең судка кадәр гамәлләренә (гамәл кылмавына) карата муниципаль хезмәт күрсәтүдә башкарма комитетка яисә Муниципаль берәмлек Советына шикаять белдерү хокукына ия. Мөрәжәгать итүче шикаять белән мөрәжәгать итә ала, шул исәптән түбәндәге очракларда: 1) муниципаль хезмәт күрсәтү турында мөрәжәгать итүченең гарызнамәсен теркәү срогын бозу; 2) муниципаль хезмәт күрсәтү срогы бозылганда; 3) мөрәжәгать итүчедән муниципаль хезмәт күрсәтү өчен Россия Федерациясе, Татарстан Республикасы, Яңа Чишмә муниципаль районы норматив хокукый актларында каралмаган документлар таләп итү; 4) муниципаль хезмәт күрсәтү өчен Россия Федерациясе, Татарстан Республикасы, Яңа Чишмә муниципаль районы

норматив хокукий актларында каралган документларны мөрәжәгать итүчедән кабул итүдән баш тарту;

5) федераль законнарда һәм алар нигезендә кабул ителгән Россия Федерациясенә, Татарстан Республикасының, Яңа Чишмә муниципаль районының башка норматив хокукий актларында баш тарту нигезләре каралмаган булса, муниципаль хезмәт күрсәтүдән баш тарту; 6) муниципаль хезмәт күрсәткәндә мөрәжәгать итүчедән Россия Федерациясә, Татарстан Республикасы, Яңа Чишмә муниципаль районы норматив хокукий актларында каралмаган түләү таләп ителү; 7) башкарма комитетның, башкарма комитетның вазыйфаи затының муниципаль хезмәт күрсәтү нәтижәсендә бирелгән документларда жибәрелгән басма хаталарны һәм хаталарны төзәтүдән баш тартуы йә мондый төзәтүләренәң билгеләнгән срогын бозу.

5.2. Шикаять кәгазьдә яисә электрон формада язма рәвештә бирелә. Шикаятьне почта аша, күпфункцияле үзәк аша, "Интернет" мәгълүмат-телекоммуникация челтәреннән файдаланып, Яңа Чишмә муниципаль районының рәсми сайтынан (<http://www.novosheshminsk.tatarstan.ru>), Татарстан Республикасының Бердәм дәүләти һәм муниципаль хезмәтләр порталынан (<http://uslugi.tatar.ru/>), Дәүләти һәм муниципаль хезмәтләренәң (функцияләренәң) Бердәм порталынан (<http://www.gosuslugi.ru/>), шулай ук мөрәжәгать итүченә шәхсән кабул иткәндә кабул итәргә мөмкин. 5.3. Шикаятьне карау срогы - аны теркәгән көннән алып унбиш эш көне дәвамында. Муниципаль хезмәт күрсәтүче органның, муниципаль хезмәтне күрсәтүче органның вазыйфаи затының мөрәжәгать итүчедән документларны кабул итүдән баш тартуына яисә жибәрелгән басма хаталарны һәм хаталарны төзәтүгә карата яисә мондый төзәтүләренәң билгеләнгән срогы бозылган очракта - аны теркәгән көннән алып биш эш көне эчендә - шикаять биргән очракта

Муниципаль хезмэт күрсәтү буенча гамәлләрнең эзлеклелеге блок-схемасы

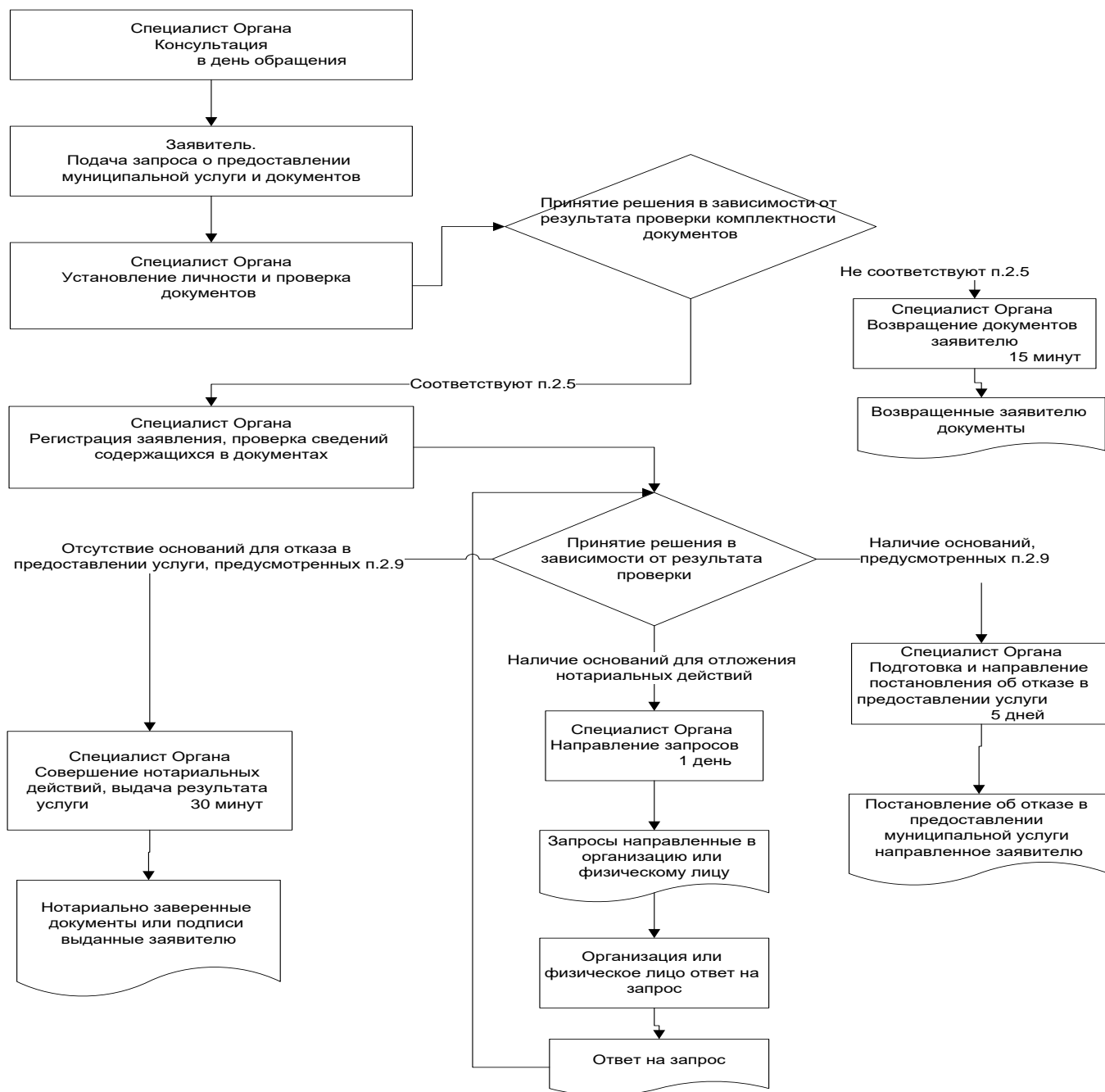

Алдыннан: _____

Гариза
Муниципаль хезмәт күрсәтүдә ясалган хата турында хәбәр итәм техник хатаны
төзәтү турында

_____ (хезмәтнең исеме)

Яздырылган: _____

Дерес мәгълүмат: _____

Техник хатаны төзәтүне һәм муниципаль хезмәт нәтижәсе булган документка тиешле үзгәрешләр кертүне сорыйм.

Түбәндәге документларны кушам:

- 1.
- 2.
- 3.

Техник хатаны төзәтү турындагы гаризаны кире кагу турында Карар кабул ителгән очракта мондый карар җибәрүегезне сорыйм:

электрон документны E-mail адресына җибәрү аша: _____;

почта аша җибәрелгән кәгазьдә расланган күчермә рәвешендә: _____.

Үземнең ризалыгымны, шулай ук үзем тәкъдим иткән затның шәхси мәгълүматларны эшкәртүгә (жыю, системалаштыру, туплау, саклау, төгәлләү (яңарту, үзгәртү), куллану, тарату (шул исәптән тапшыру), шәхессезләндерү, блоклау, шәхси мәгълүматларны юк итү, шулай ук муниципаль хезмәт күрсәтү кысаларында шәхси мәгълүматларны эшкәртү өчен кирәкле башка гамәлләр), шул исәптән автоматлаштырылган муниципаль хезмәт күрсәтү максатларында муниципаль хезмәт күрсәтүче орган тарафыннан алар нигезендә карарлар кабул итүне дә кертеп, режим.

Муниципаль хезмәт күрсәтү максатларында), шул исәптән муниципаль хезмәт күрсәтүче орган тарафыннан алар нигезендә карарлар кабул итү, шул исәптән автоматлаштырылган муниципаль хезмәт күрсәтү (жыю, системалаштыру, туплау, саклау, тәмамлау (яңарту, үзгәртү), куллану, тарату (шул исәптән тапшыру), шәхессезләндерү, блоклау, шәхси мәгълүматларны юк итү, шулай ук шәхси мәгълүматларны эшкәртү өчен кирәкле башка гамәлләр муниципаль хезмәт күрсәтү кысаларында),. кисегез..Даю свое согласие на участие в опросе по оценке качества предоставленной мне муниципальной услуги по телефону: _____.

_____ (_____)
(датасы) (имза) (Ф.И.О.)

Кушымта белешмә)

Муниципаль хезмәт күрсәтү өчен җаваплы һәм аның үтәлешен тикшереп торучы вазыйфаи затларның реквизитлары, Екатерина авыл җирлеге башкарма комитеты Яңа Чишмә муниципаль районы

Вазыйфасы	Телефон	Электронный адрес
Җирлек башлыгы	(884348) 3-67-36	Ekat.Nsm@tatar.ru
Башкарма комитет секретаре	(884348) 3-67-36	Ekat.Nsm@tatar.ru

Муниципаль хезмәт күрсәтүне контрольдә тотучы вазыйфаи затларның реквизитлары

Вазыйфасы	Телефон	Электронный адрес
Җирлек башлыгы	(884348) 3-67-36	Ekat.Nsm@tatar.ru