



Боерык

22.10.2013

№ 571/25-осн

Казан ш.

**Нурлат урманчылыгының урман хужалыгы
регламентын раслау хакында**

Россия Федерациясе Урман кодексының 87 статьясының 2 өлеше,
2008 елның 22 маенда кабул ителгән “Татарстан Республикасында урманнардан
файдалану турында” 22-ТРЗ номерлы Татарстан Республикасы Законының 3
статьясының 3 өлешендәге 1 пункты нигезендә,

боерык бирәм:

1. Нурлат урманчылыгының урман хужалыгы регламентын расларга.
2. Мәгълүмати технологияләрне үстерү секторы житәкчесенә (М.В. Киселев) әлеге боерыкны теркәү һәм бастырып чыгаруны техник яктан тәмин итәргә.
3. Юридик бүлек башлыгына (М.В. Зайцева) әлеге боерыкны дәүләт теркәвенә алу һәм Татарстан Республикасы Юстиция министрлыгының Рәсми хокукый мәгълүмат порталында (PRAVO.TATARSTAN.RU) рәсми төстә бастырып чыгару өчен Татарстан Республикасы Юстиция министрлыгына жибәрергә.
4. Финанс, бухгалтерлык исәбе һәм контрольлеге бүлеге башлыгына (А.К. Ганиева) әлеге боерыкны татар теленә тәржемә итүгә бәйле булган чыгымнарны финанслауны тәмин итәргә.
5. Әлеге боерык үтәлешен контрольдә тотуны үз җаваплылыгымда калдырам.

Министр в.б.

Х.Г. Мусин



Татарстан Республикасы

Татарстан Республикасы Урман хужалыгы министрлыгы

**Нурлат урманчылыгының
урман хужалыгы регламенты**

Казан, 2013 ел

Эчтәлек

КЕРЕШ	5
Россия Федерациясенә закон чыгару актлары.....	6
Урман хужалыгы регламентын төзү буенча мәгълүмати база.....	13
1 БҮЛЕК. ГОМУМИ МӘГЪЛУМАТЛАР	15
1.1. Урманчылыкка кыскача сыйфатлама.....	15
1.2 Урманнардан файдалануның рөхсәт ителгән төрләре.....	30
2 БҮЛЕК. УРМАННАРДАН РӨХСӘТЛЕ ФАЙДАЛАНУ НОРМАТИВЛАРЫ, ПАРАМЕТРЛАРЫ ҺӘМ ВАКЫТЛАРЫ, УРМАННАРНЫ САКЛАУ, ЯКЛАУ ҺӘМ ЯҢАДАН ҮСТЕРҮ БУЕНЧА НОРМАТИВЛАР	37
2.1 Үзагач эзерләгәндә урманнардан рөхсәтле файдалану нормативлары (диләнке хисабы), параметрлары һәм вакытлары.....	37
2.2. Урманнардан чәер эзерләү өчен файдалану нормативлары, параметрлары һәм вакытлары.....	77
2.3 Урманнардан агач булмаган урман ресурсларын эзерләү һәм жыю өчен файдалану нормативлары, параметрлары һәм вакытлары.....	77
2.4 Урманнардан азык-төлек урман ресурслары эзерләү һәм дару үләннәре жыю өчен файдалану нормативлары, параметрлары һәм вакытлары.....	81
2.5 Урманнардан аучылык хужалыгы өлкәсендә эшчәнлек төрләре башкару өчен файдалану нормативлары, параметрлары һәм вакытлары.....	88
2.6. Урманнардан авыл хужалыгы алып бару өчен файдалану нормативлары, параметрлары һәм вакытлары.....	90
2.7. Урманнардан фәнни-тикшеренү һәм мәгариф эшчәнлеген башкару өчен файдалану нормативлары, параметрлары һәм вакытлары.....	97
2.8 Урманнардан рекреация эшчәнлеген башкару өчен файдалану нормативлары, параметрлары һәм вакытлары.....	98
2.9 Урманнардан урман плантацияләре булдыру һәм аларны эксплуатацияләү өчен рөхсәтле файдалану нормативлары, параметрлары һәм вакытлары.....	111
2.10 Урманнардан жимешле, жиләкле, декоратив урман үсемлекләре һәм дару үләннәре үстерү өчен файдалану нормативлары, параметрлары һәм вакытлары.....	111
2.11 Урманнардан урман үсентеләренә утырту материалларын (чәчкеннәр, үсентеләр) үстерү өчен файдалану нормативлары, параметрлары һәм вакытлары.....	111
2.12 Урманнардан жир асты байлыklarын геологик өйрәнү, файдалы казылма байлыklarын чыгару урыннарын эшләү өчен файдалану нормативлары, параметрлары һәм вакытлары.....	111
2.13 Урманнардан сусаклагычлар һәм башка төрле ясалма су объектлары, шулай ук гидротехника корылмалары һәм махсуслаштырылган портлар төзү һәм	

эксплуатациялүү өчен файдалану нормативлары, параметрлары һәм вакытлары.....	114
2.14 Урманнардан линияле объектлар төзү, үзгәртеп кору, эксплуатациялүү өчен файдалану нормативлары, параметрлары һәм вакытлары.....	116
2.15 Урманнардан үзагач һәм башка төрле урман ресурсларын эшкәртү өчен файдалану нормативлары, параметрлары һәм вакытлары.....	123
2.16 Урманнардан дини эшчәнлек өчен файдалану нормативлары, параметрлары һәм вакытлары.....	124
2.17 Урманнарны саклау, яклау һәм яңадан үстерүгә карата таләпләр.....	124
2.18 Урманнардан урман үсә торган зоналар һәм урманлы районнар буенча файдалануга карата таләпләрнең үзенчәлекләре.....	177
3 БҮЛЕК. УРМАННАРДАН ФАЙДАЛАНУДА ЧИКЛӘҮЛӘР.....	178
3.1 Урманнардан максатчан файдалану төрләре буенча чикләүләр.....	178
3.2 Урман кишәрлекләренең махсус саклана торган төрләре буенча чикләүләр.....	180
3.3 Урманнардан файдалану төрләре буенча чикләүләр.....	184

КЕРЕСИ

Әлеге урман хужалыгы регламенты – Нурлат урманчылыгы урманнарын файдалануны, саклауны, яклауны һәм яңадан житештерүне гамәлгә ашыру өчен нигез булып тора.

Урман хужалыгы регламенты 2006 елның 4 декабрдәге 200-ФЗ номерлы Россия Федерациясе Урман кодексының (алга таба – РФ УК) 87 статьясының 7 өлеше нигезендә, 2012 елның 4 апрелдәге “Урман хужалыгы регламентлары составын, аларны эшләү тәртибен, аларның гамәлдәге вакытын һәм аларга үзгәрешләр кертү тәртибен раслау турында” 126 номерлы Рослесхоз боерыгы белән расланган программа буенча эшләнә.

Урман хужалыгы регламенты урманчылыкның территориясенә, урман үстерү шартларына карата кулланылучы урманнарны комплекслы үзләштерүнең нормативлары һәм параметрлары жыелмасын үз эченә ала һәм урман кишәрлекләренең хокукый тәртибен билгели.

Урман хужалыгы регламенты урманчылык чикләрендә урманнардан файдалану, аларны саклау, яклау, яңадан торгызуны гамәлгә ашыручы гражданныр һәм юридик затлар тарафыннан мәжбүри үтәлергә тиешле (РФ УК 87 ст., 6 ө.).

Урман хужалыгы регламентында урманчылык чикләрендә урнашкан урманнарга карата, РФ УК 87 статьясының 5 өлеше нигезендә, түбәндәгеләр аныклана:

- РФ УК 25 статьясы нигезендә билгеләнүче урманнардан файдалануның рөхсәт ителгән төрләре;

- ағач кисентеләренең яше, диләнке хисабы, урманнардан файдалану вакытлары һәм алардан рөхсәтле файдалануның башка параметрлары;

- РФ УК 27 статьясы нигезендә урманнардан файдалануны чикләү;

- урманнарны саклау, яклау, яңадан торгызуга карата таләпләр;

Урманнардан файдалануның төрләре буенча ел саен мөмкин булган файдалану күләмнәре урман хужалыгы регламентының гамәлдәге вакыты өчен билгеләнгән һәм түбәндәгеләрне тәмин итәргә тиеш:

- урманның кеше сәламәтлегенә өчен әйләнә-тирәлеккә булдыручы, су саклаучы, яклаучы, санитар-гигиена һәм башка файдалы үзлекләрен саклау һәм көчәйтү;

- жәмгыятьнең урманнарда һәм урман ресурсларына булган ихтыяжларын канәгәтләндерү буенча урманнардан күпмаксатлы, рациональ, өзлексез, бетермичә файдалану;

- урманнарның токым составын һәм сыйфатын яңадан үстерү, яхшырту, аларның продуктлылыгын, сакланышын һәм якланылуын арттыру;

- урман фонды жирләреннән рациональ файдалану;

- бердәм техник сәясәт нигезендә урман хужалыгын алып баруның нәтижәлелеген арттыру, фән, техника һәм алдынгы тәжрибә казанышларын куллану;

- биологик төрлелеген, тарихи-мәдәни һәм табигый мирас объектларын саклау.

Түбәндәрәк аларга нигезләнеп урман хужалыгы регламенты булдырылган норматив-хокукий, норматив-техник, методик закон документларының исемлеге китерелә:

Россия Федерациясенең Закон чыгару актлары

2006 елның 4 декабрдәге 200-ФЗ номерлы Россия Федерациясе Урман кодексы (алга таба – РФ УК).

2006 елның 3 июндәге 74-ФЗ номерлы Россия Федерациясе Су кодексы (алга таба – РФ СК).

2001 елның 25 октябрдәге 136-ФЗ номерлы Россия Федерациясе Жир кодексы (алга таба – РФ ЖК).

1994 елның 30 ноябрдәге 51-ФЗ номерлы Россия Федерациясе Гражданнар кодексы (алга таба – РФ ГК).

1992 елның 21 февралдәге "Жир асты байлыклары турында" 2395-1 номерлы Россия Федерациясе Законы (алга таба – "Жир асты байлыклары турында" РФ Законы).

1994 елның 21 декабрдәге "Янғын куркынычсызлыгы турында" 69-ФЗ номерлы Федераль закон (алга таба – "Янғын куркынычсызлыгы турында" ФЗ).

1995 елның 14 мартындагы "Махсус сакланучы табигый территорияләр турында" 33-ФЗ номерлы Федераль закон (алга таба – 33-ФЗ номерлы Федераль закон).

1995 елның 24 апрелдәге "Хайваннар дөнъясы турында" 52-ФЗ номерлы Федераль закон (алга таба – 52-ФЗ номерлы Федераль закон).

1995 елның 26 декабрдәге "Геодезия һәм картография турында" 209-ФЗ номерлы Федераль закон (алга таба – 209-ФЗ номерлы Федераль закон).

1997 елның 19 июлдәге "Пестицидлар һәм агрохимикатлар белән сак эш итү турында" 109-ФЗ номерлы Федераль закон (алга таба – 109-ФЗ номерлы Федераль закон).

1997 елның 26 сентябрдәге "Намус иреге һәм дини берләшмәләр турында" 125-ФЗ номерлы Федераль закон (алга таба – 125-ФЗ номерлы Федераль закон).

2007 елның 24 июлдәге "Күчемсез милекнең дәүләт кадастры турында" 221-ФЗ номерлы Федераль закон (алга таба – 221-ФЗ номерлы Федераль закон).

1999 елның 31 мартындагы "Россия Федерациясендә газ белән тәэмин итү турында" 69-ФЗ номерлы Федераль закон (алга таба – 69-ФЗ номерлы Федераль закон).

2001 елның 18 июндәге "Жир төзелмәсе турында" 78-ФЗ номерлы Федераль закон (алга таба – 78-ФЗ номерлы Федераль закон).

2002 елның 10 гыйнварындагы "Әйләнә-тирә мохитне саклау турында" 7-ФЗ номерлы Федераль закон (алга таба – 7-ФЗ номерлы Федераль закон).

2003 елның 26 мартындагы "Электр энергиясе турында" 35-ФЗ номерлы Федераль закон (алга таба – 35-ФЗ номерлы Федераль закон).

2003 елның 07 июлдәге "Элемтә турында" 126-ФЗ номерлы Федераль закон (алга таба – 126-ФЗ номерлы Федераль закон).

2006 елның 04 декабрдәгә "Россия Федерациясе Урман кодексын гамәлгә кертү турында" 201-ФЗ номерлы Федераль закон (алга таба – 201-ФЗ номерлы Федераль закон).

1997 елның 17 декабрдәгә "Орлыкчылык турында" 149-ФЗ номерлы Федераль закон (149-ФЗ номерлы Федераль закон).

2009 елның 24 июлендәгә "Ау һәм аучылык ресурсларын саклау һәм Россия Федерациясенең аерым закон актларына үзгәрешләр кертү турында" 209-ФЗ номерлы Федераль закон (алга таба – 209-ФЗ номерлы Федераль закон).

Аларны жайга салу Россия Федерациясе Урман кодексы һәм аларны жайга салучы норматив-хокукый актлар белән каралган хокукый мөнәсәбәтләр (01.01.2013 елга карата).

РФ Урман кодексы статьясы	РФ Урман кодексы белән каралган	Норматив актлар
1	2	3
Россия Федерациясе Хөкүмәте актлары		
59 ст.	Сирәк һәм юкка чыгу куркынычы янаган урман үсемлекләрен саклау	"Россия Федерациясенең Кызыл китабы турында" 19.02.1996 ел, № 158 РФ Хөкүмәте карары
91 ст. 7 ө.	Дәүләт урман реестрыннан өземтәләр бирүгә түләү күләме һәм аны тотып калу тәртибе	"Дәүләт урман реестрыннан өземтәләр бирүгә түләү күләме һәм аны тотып калу тәртибе турында" 03.03.2007 ел, № 138 РФ Хөкүмәте карары
100 ст. 2 ө., 81 ст. 38 п.	Урман законнарын бозу нәтижәсендә урманнарغا китерелгән зыянның күләмен исәпләп чыгару таксалары һәм методикалары	"Урман законнарын бозу нәтижәсендә урманнарغا китерелгән зыян күләмен исәпләп чыгару турында" 08.05.2007 ел, № 273 РФ Хөкүмәте карары
96 ст. 6 ө. 81 ст. 36 п.	Дәүләт урман контролен һәм күзәтчелеген башкару тәртибе	"Федераль дәүләт урман күзәтчелеген (урман сагын) гамәлгә ашыру турында нигезләмә раслау турында" 22.06.2007 ел, № 394 РФ Хөкүмәте карары
50 ст. 3 ө.	Зат, затлар төркеме тарафыннан эзерләнергә тиешле максималь үзагач күләме	"Зат, затлар төркеме тарафыннан эзерләнергә тиешле максималь үзагач күләмен билгеләү турында" 22.06.2007 ел, № 395 РФ Хөкүмәте карары
73 ст. 4 ө. 81 ст. 27 п.	Федераль милектә булган урман кишәрлеге арендасы буенча урман ресурслары күләме берәмлеге өчен түләү ставкалары һәм урман кишәрлеге майданы берәмлеге өчен түләү ставкалары	"Федераль милектә булган урман кишәрлеге арендасы буенча урман ресурслары күләме берәмлеге өчен түләү ставкалары һәм урман кишәрлеге майданы берәмлеге өчен түләү ставкалары турында" 22.05.2007 ел, № 310 РФ Хөкүмәте Карары
44 ст.	Су объектын файдалануга тапшыру турында карар эзерләү һәм кабул итү тәртибе	"Су объектын файдалануга тапшыру турында карарны эзерләү һәм кабул итү тәртибе турында" 30.12.2006 ел, № 844 РФ Хөкүмәте карары.

РФ Урман кодексы статьясы	РФ Урман кодексы белән каралган	Норматив актлар
1	2	3
45 ст.	Урманнарны линияле объектлар төзүдә файдалану	"Россия Федерациясенен элемтә линияләрен һәм корылмаларын саклау кагыйдәләрен раслау турында" 09.06.1995 ел, № 578 РФ Хөкүмәте карары
76 ст. 3 ө. 81 ст. 30 п.	Федераль милектәге жирләрдә эзерләнүче диләнкеләр күләменен берәмлеге өчен түләү ставкалары (урман утыртмаларын сату–алу килешүе өчен)	"Федераль милектә булган урман кишәрлеге арендасы буенча урман ресурслары күләме берәмлеге өчен түләү ставкалары һәм урман кишәрлеге мәйданы берәмлеге өчен түләү ставкалары турында" 22.05.2007 ел, № 310 РФ Хөкүмәте Карары
55 ст. 3 ө.; 81 ст. 17 п.	Урманнарда санитар иминлек кагыйдәләре (шул исәптән урман утыртмаларын кисү тәртібе, 16 ст. 3 ө.)	"Урманнарда санитар иминлек кагыйдәләрен раслау турында" 29.06.2007 ел, № 414 РФ Хөкүмәте Карары
53 ст. 4 ө.; 81 ст. 16 п.	Урманнарда янғын куркынычсызлыгы кагыйдәләре (шул исәптән урман утыртмаларын кисү тәртібе, 16 ст. 3 ө.)	"Урманнарда янғын куркынычсызлыгы кагыйдәләрен раслау турында" 30.06.2007 ел, № 417 РФ Хөкүмәте Карары; "Урманнарны янғынга каршы кору турында" 16.04.2011 ел, № 281 РФ Хөкүмәте Карары; "Урманнарда урман янғыннары нәтижәсендә барлыкка килгән гадәттән тыш хәлләрне бетерү буенча көчләрне һәм янғын сагы бүлекчәләре чараларын жәлеп итү кагыйдәләрен раслау турында" 05.05.2011 ел, № 344 РФ Хөкүмәте Карары "Урман янғыннары нәтижәсендә барлыкка килгән гадәттән тыш хәлләр турында" 17.05.2011 ел, № 376 РФ Хөкүмәте Карары; "Урман янғыннарын сүндерү планын һәм аның формасын эшләү һәм раслау кагыйдәләрен раслау турында" 17.05.2011 ел, № 377 РФ Хөкүмәте Карары; "Урманнарда һәм урман янғыннарында янғын куркынычы турындагы мәгълүматларның дәрәжәсизлеген контрольдә тоту кагыйдәләрен раслау турында" 18.08.2011 ел, № 687 РФ Хөкүмәте Карары
22 ст. 3 ө.	Урманнарны үзләштерү өлкәсендә өстенлекле инвестиция проектлары исемлеген эзерләү һәм раслау тәртібе	"Урманнарны үзләштерү өлкәсендәге өстенлекле инвестиция проектлары турында" 30.06.2007 ел, № 419 РФ Хөкүмәте Карары
6 ст.	Урманнар урнашкан жирләренң категорияләре	"Урман фонды жирләрен башка төр (бүтән) категория жирләренә күчерү турында документлар составы һәм аларны эзерләү

РФ Урман кодексы статьясы	РФ Урман кодексы белән каралган	Норматив актлар
1	2	3
		тәртибе турында" 28.01.2006 ел, № 48 РФ Хөкүмәте Карары
105 ст. 7 ө.	Урман–парк зоналарының, яшел зоналарның функция зоналарын билгеләү	"Урман-парк зоналарының функция зоналарын, урман-парк зоналарының, яшел зоналарның мәйданын һәм чикләрен билгеләү турында нигезләмә раслау турында" 14.12.2009 ел, №1007 РФ Хөкүмәте Карары
13 ст.	Урман инфраструктурасы	"Саклык урманнары, эксплуатация урманнары һәм резерв урманнары өчен урман инфраструктурасы объектлары исемлеген раслау турында" 2012 елның 17 июнендәге №1283-р РФ Хөкүмәте Әмернамәсе
Россия Федерациясе Табигый ресурслар министрлыгы актлары (РФ ТРМ)		
62 ст. 3 ө. 81 ст. 21 п.	Урман торгызу кагыйдәләре	"Урман торгызу кагыйдәләрен раслау турында" 16.07.2007 ел, №183 боекык
64 ст. 3 ө. 81 ст. 23 п.	Урманнарда янгын куркынычсызлыгы кагыйдәләре (шул исәптән урман утыртмаларын кисү тәртибе, 16 ст. 3 ө.)	"Урманнарны карап торы кагыйдәләрен раслау турында" 16.07.2007 ел, №185 боекык
103 ст. 6 ө. 81 ст. 40 п.	Махсус сакланучы табигый территорияләрдә урнашкан урманнарны файдалану, саклау, яклау, яңадан торгызу үзенчәлекләре	"Махсус сакланучы табигый территорияләрдә урнашкан урманнардан файдалану, аларны саклау, яклау, яңадан үстерү үзенчәлекләрен раслау турында" 16.07.2007 ел, №181 боекык
Федераль урман хужалыгы агентлыгы (Рослесхоз) боекыклары		
88 ст. 2 ө.	Урманнарны үзләштерү проектының составы һәм аны эшләү тәртибе	"Урманнарны үзләштерү проектының составын һәм аны эшләү тәртибен раслау турында" 29.02.2012 ел, №69 боекык
104 ст. 2 ө. 107 ст. 4 ө.	Су саклау зоналарында урнашкан урманнарны, табигый һәм башка объектларны яклау функциясен үтәүче урманнарны, кыйммәтле урманнарны, һәм шулай ук махсус яклана торган урман кишәрлекләрендә урнашкан урманнардан файдалану, аларны саклау, яклау, яңадан үстерү үзенчәлекләре	"Су саклау зоналарында урнашкан урманнарны, табигый һәм башка объектларны яклау функциясен үтәүче урманнарны, кыйммәтле урманнарны, һәм шулай ук махсус яклана торган урман кишәрлекләрендә урнашкан урманнардан файдалану, аларны саклау, яклау, яңадан үстерү үзенчәлекләрен раслау турында" 14.12.2010 ел, №485 боекык
15 ст. 3 ө.	Урман үсү зоналары һәм урманлы районнар	"Россия Федерациясенен урман үсү зоналары исемлеген һәм Россия Федерациясенен урманлы районнары исемлеген раслау

РФ Урман кодексы статьясы	РФ Урман кодексы белән каралган	Норматив актлар
1	2	3
		турында" 09.03.2011 ел, №61 боерык
86 ст. 5 ө.	РФ субъектының урман планы составы һәм планы эзерләү тәртибе	"Россия Федерациясе урман планының типлаштырылган формасын һәм составын, аны эзерләү тәртибен раслау турында" 5.10.2011 ел, №423 боерык
87 ст. 7 ө. 81 ст. 34 п.	Урман хужалыгы регламентларының составы, аларны эшләү тәртибе, аларның гамәлдәге вакыты һәм аларга үзгәрешләр кертү тәртибе	"Урман хужалыгы регламентларының составын, аларны эшләү тәртибен, аларның гамәлдәге вакытын һәм аларга үзгәрешләр кертү тәртибен раслау турында" 04.04.2012 ел, №126 боерык
81 ст.	Урманнарны саклык категорияләре буенча аеру	"Урманнарны кыйммәтле урманнарга, эксплуатацияләнүче урманнарга, резервтагы урманнарга кертү буенча вакытлы күрсәтмәләренә раслау турында" 26.08.2008 ел, №237 боерык
15 ст. 4 ө.	Кисентеләрнең яше	"Кисентеләрнең яшен билгеләү турында" 19.02.2008 ел, №37 боерык
29 ст. 5 ө. 81 ст. 1 п.	Диләнке хисабын исәпләп чыгару тәртибе	"Диләнке хисабын исәпләп чыгару тәртибе турында" 27.05.2011 ел, №191 боерык
29 ст. 9 ө. 81 ст. 4 п.	Үзагач эзерләү кагыйдәләре (шул исәптән урман утыртмаларын кисү тәртибе, 16 ст. 3 ө.)	"Үзагач эзерләү кагыйдәләрен раслау турында" 01.08.2011 ел, №337 боерык
39.1 ст.	Урман үсемлекләренең утырту материалларын үстерү	"Урманнардан урман үсемлекләренең утырту материалларын (үсентеләрне, чәчкеннәрне) үстерү өчен файдалану кагыйдәләрен раслау турында" 19.07.2011 ел, №308 боерык
45 ст.	Урманнардан линияле объектлар төзү, үзгәртеп кору, эксплуатацияләү өчен файдалану	"Урманнардан линияле объектлар төзү, үзгәртеп кору, эксплуатацияләү өчен файдалану кагыйдәләрен раслау турында" 10.06.2011 ел, №223 боерык
43 ст.	Урманнардан жир асты байлыкларын геологик өйрәнүне башкару һәм файдалы казылма ятмаларын эшләп чыгару өчен файдалану	"Урманнардан жир асты байлыкларын геологик өйрәнүне башкару һәм файдалы казылма ятмаларын эшләү өчен файдалану кагыйдәләрен раслау турында" 27.12.2010 ел, №515 боерык
31 ст.	Чәер эзерләү	"Чәер эзерләү кагыйдәләрен раслау турында" 24.01.2012 ел, №23 боерык
91 ст. 9 ө.; 81 ст. 35 п.	Дәүләти урман реестрын алып бару тәртибе	"Дәүләти урман реестрын алып бару турында" 30.05.2011 ел, № 194 боерык; "Дәүләти урман реестрын алып бару рәвешләрен раслау турында" 15.02.2012 ел, №194 боерык
32 ст.	Агач булмаган урман ресурсларын эзерләү һәм жыеп алу	"Агач булмаган урман ресурсларын эзерләү һәм жыеп алу турында" 05.12.2011 ел, №512 боерык

РФ Урман кодексы статьясы	РФ Урман кодексы белән каралган	Норматив актлар
1	2	3
39 ст.	Жимешле, жиләкле декоратив урман үсемлекләрен үстерү	"Урманнарда жимешле, жиләкле, декоратив урман үсемлекләрен, дару үләннәрен үстерү өчен файдалану кагыйдәләрен раслау турында" 05.12.2011 ел, № 510 боерык
34 ст.	Азык-төлек урман ресурсларын һәм дару үсемлекләрен эзерләү	"Азык-төлек урман ресурсларын һәм дару үләннәрен эзерләү кагыйдәләрен раслау турында" 05.12.2011 ел, №511 боерык
40 ст.	Фәнни-тикшеренү эшчәнлеген, мәгариф эшчәнлеген гамәлгә ашыру буенча урманнарда файдалану	"Урманнарда фәнни-тикшеренү эшчәнлеген, мәгариф эшчәнлеген гамәлгә ашыру буенча файдалану кагыйдәләрен раслау турында" 23.12.2011 ел, №548 боерык
41 ст.	Рекреация эшчәнлеген башкару өчен урманнарда файдалану	"Урманнарда рекреация эшчәнлеген башкару өчен файдалану кагыйдәләрен раслау турында" 21.02.2012 ел, №62 боерык
104 ст. 105 ст.	Су саклау зоналарында урнашкан урманнарда, табигый һәм башка объектларны яклау функциясен үтәүче урманнарда, кыйммәтле урманнарда, һәм шулай ук махсус яклана торган урман кишәрлекләрендә урнашкан урманнарда файдалану	"Су саклау зоналарында урнашкан урманнарда, табигый һәм башка объектларны яклау функциясен үтәүче урманнарда, кыйммәтле урманнарда, һәм шулай ук махсус яклана торган урман кишәрлекләрендә урнашкан урманнарда файдалану, аларны саклау, яклау, янадан үстерү үзенчәлекләрен раслау турында" 14.12.2010 ел, №485 боерык
49 ст. 3 ө. 81 ст. 14 п.	Урманнарда файдалану буенча хисап рәвеше һәм аны тапшыру тәртибе	"Урманнарда файдалану, аларны саклау, яклау, янадан үстерү, урман үрчетү турында хисапларның рәвешләрен һәм аларны тапшыру тәртибен билгеләү турында" 14.02.2012 ел, №47 боерык
60 ст. 2 ө. 81 ст. 20 п.	Урманнарны саклау һәм аларда файдалану буенча хисап рәвеше һәм аны тапшыру тәртибе	"Урманнарда файдалану, аларны саклау, яклау, янадан үстерү, урман үрчетү турында хисапларның рәвешләрен һәм аларны тапшыру тәртибен билгеләү турында" 14.02.2012 ел, №47 боерык
63 ст. 2 ө. 81 ст. 22 п.	Урман үрчетү кагыйдәләре	"Урман үрчетү кагыйдәләрен раслау турында" 10.01.2012 ел, №1 боерык
66 ст. 2 ө. 81 ст. 25 п.	Урманнарны янадан үстерү һәм урман үрчетү турында хисап рәвеше, аны тапшыру тәртибе	"Урманнарда файдалану, аларны саклау, яклау, янадан үстерү, урман үрчетү турында хисапларның рәвешләрен һәм аларны тапшыру тәртибен билгеләү турында" 14.02.2012 ел, №47 боерык
89 ст. 1 ө.	Урманнарны үзләштерү проектының дәүләт һәм муниципаль экспертизасы тәртибе	"Урманнарны үзләштерү проектының дәүләт һәм муниципаль экспертизасы тәртибен раслау турында" 22.12.2011 ел, №545 боерык
26 ст. 3 ө.	Урман декларациясенә	"Урман декларациясе турында" 17.01.2012 ел,

РФ Урман кодексы статьясы	РФ Урман кодексы белән каралган	Норматив актлар
1	2	3
81 ст. 3 п.	рәвеше, аны тутыру һәм тапшыру тәртибе	№18 боерык
77 ст. 5 ө. 81 ст. 31 п.	Дәүләт яки муниципаль милектәге урман утыртмаларын сату-алу килешүләрен эзерләү һәм төзү тәртибе, һәм урман утыртмаларын сату-алу килешүенә үрнәк рәвеше	"Дәүләти һәм муниципаль милектәге жирләрдә урнашкан урман утыртмаларын сату-алу килешүләрен эзерләү һәм төзү тәртибен, һәм Урман утыртмаларын сату-алу килешүенә үрнәк рәвешен раслау турында" 26.07.2011 ел, № 318 боерык
74 ст. 5 ө. 29 һәм 28 п. 81 ст.	Дәүләти яки муниципаль милектәге урман кишәрлеге арендаһы килешүен эзерләү һәм төзү тәртибе, һәм урман кишәрлеге арендаһы килешүенә үрнәк рәвеше	"Дәүләти яки муниципаль милектәге урман кишәрлеге арендаһы килешүен эзерләү һәм төзү тәртибен, һәм урман кишәрлеге арендаһы килешүенә үрнәк рәвешен раслау турында" 26.07.2011 ел, № 319 боерык
38 ст.	Урманнарда авыл хужалығын алып бару өчен файдалану	"Урманнарда авыл хужалығын алып бару өчен файдалану кагыйдәләрен раслау турында" 05.12.2011 ел, №509 боерык
26 ст. 6 ө. 81 ст. 2 п.	Үзагачын эзерләү рөхсәт ителмәгән агачларның һәм куакларның төрләре (токымнары) исемлеге	"Үзагачын эзерләү рөхсәт ителмәгән агачларның һәм куакларның төрләре (токымнары) исемлеген раслау турында" 05.12.2011 ел, №513 боерык
46 ст. 3 ө. 81 ст. 13 п.	Урманнарда үзагач һәм башка урман ресурстарын эшкәртү өчен файдалану кагыйдәләре	"Урманнарда үзагач һәм башка урман ресурстарын эшкәртү өчен файдалану кагыйдәләрен раслау турында" 12.12.2011 ел, № 517 боерык
53 ст. 4 ө.; 81 ст. 16 п.	Урманнарда янгын һәм санитар иминлек кагыйдәләре	"Урманнарда янгын куркынычсызлығын яисә санитар иминлекне тәмин итү максатларында гражданның урманнарда булуын һәм аларга транспорт чараларының үтеп керүен, урманнарда билгеле бер эш төрләрен үткәрүне чикләү тәртибен раслау турында" 03.11.2011 ел, №471 боерык "Урманнарны янгынга каршы кору турында" 27.04.2012 ел, №174 боерык "Урманнарның табигый янгын куркынычы классификациясен һәм, урманнардагы һава торышына карап, табигый янгын куркынычы классификациясен раслау турында" 05.07.2011 ел, № 287 боерык
67 ст. 68 ст.	Урман коруны үткәрү кагыйдәләре	"Урман кору күрсәтмәсен раслау турында" 12.12.2011 ел, №516 боерык.
	Санитар-тернәкләндерү чараларын үткәрү буенча күрсәтмә, Зарарлы организмнар чыккан	"Методик документларны раслау турында" 29.12.2007 ел, №523 боерык.

РФ Урман кодексы статьясы	РФ Урман кодексы белән каралган	Норматив актлар
1	2	3
	уриннарны юк итү һәм бетерү буенча күрсәтмә, Урманнарны патологик яктан мониторинглауны проектлау, оештыру һәм алып бару буенча күрсәтмә һәм Урманнарны патологик тикшеренүләрне планлаштыру, оештыру һәм алып бару буенча күрсәтмә	
Татарстан Республикасының норматив-хокукый актлары		
82, 83 ст.		2008 елның 22 маендагы "Татарстан Республикасында урманнардан файдалану турында" 22-ТРЗ номерлы ТР Законы; 2009 елның 16 мартындагы "Татарстан Республикасының Урман планын раслау турында" ПУ-146 номерлы ТР Президенты Указы "2011-2020 елларда Татарстан Республикасы Урман хужалыгын үстерү" Дәүләт программасын раслау турында" 30.07.2013 ел, № 531 ТР МК Карары

Урман хужалыгы регламентын төзү буенча мәгълүмати база

- Урман хужалыгы регламентын эшлэгәндә түбәндәгеләрдән файдаланылды:
- законнар, методик һәм норматив документлар нигезендә яшь класслары ысулы белән башкарылган 2012 елның урманкору материаллары;
 - жир корылышы материаллары;
 - Татарстан Республикасы урман хужалыгы идарәсе органнарының исемлек һәм статистика хисаплылыгы;
 - РФ Юстиция министрлыгында теркәлгән норматив-хокукый актлар.
- Аларны Урман кодексына ярашлы торышка китерү өчен түбәндәге гамәлләр башкарылды:
- 01.01.2013 елга карата дәүләти урман реестры күрсәткечләре нигезендә урманчылыкның мәйданы билгеләнде.
 - урманчылык кишәрлекләре буенча урманнардан рөхсәтле файдалану төрләре билгеләнде;
 - эзерләнгәннең күләме (диләнке хисабы), өлгергән һәм картайган утыртмаларны сайланма һәм тоташ кисүләрдә урманнарны рөхсәтле файдалануның параметрлары һәм вакытлары хисапланды;

– урманнарны карап тотканда, санитар-сәламәтләндрү чараларын үткәргәндә урта яшьле, өлгереп килүче утыртмаларны кискәндә эзерләнүче үзагач күләмнәре хисапланды;

– урманнардан чәер эзерләү буенча рөхсәтле файдалануның нормативлары, параметрлары һәм вакытлары билгеләнде,

– агач булмаган урман ресурсларын эзерләү буенча урманнардан рөхсәтле файдалануның нормативлары, параметрлары һәм вакытлары билгеләнде;

– азык-төлек урман ресурсларын эзерләү һәм дару үләннәрен жыеп алу буенча урманнардан рөхсәтле файдалануның нормативлары, параметрлары һәм вакытлары билгеләнде.

Әлеге урман хужалыгы регламенты 19.03.2009 ел, №151 Татарстан Республикасы Министрлар Кабинеты Карары белән расланды.

Урман хужалыгы регламенты 10 елга (2019 елның мартына кадәр) кадәрге вакытка эшләнде.

Регламентны эшләүче булып түбәндәгеләр санала:

ФГУП "Рослесинфорг" "Поволжский леспроект" Казан экспедиция филиалы, 420087, Казан ш., Г. Кутуй ур. – 155 а (2008 елның 18 февралендәге 64 номерлы дәүләт контракты).

Үзгәрешләр кертүче оешмалар турында белешмәләр:

2010 елда – ФГУП "Рослесинфорг" Казан филиалы, 420087, Казан ш., Г. Кутуй ур. – 155 а (2010 елның 29 октябрэндәге 441 номерлы дәүләт контракты).

2013 елда – "Ульяновсклеспроект" җаваплылыгы чикләнгән җәмгыять, Ульянов ш., Орлов ур., 21 а, тел. (8422) 72-79-29 (2012 елның 25 декабрэндәге 815 номерлы дәүләт контракты).

1 БҮЛЕК. ГОМУМИ МӘГЪЛУМАТЛАР

1.1. Урманчылыкка кыскача сыйфатлама

1.1.1. Урманчылыкның исеме һәм урнашкан урыны

Татарстан Республикасы Урман хужалыгы министрлыгының Нурлат урманчылыгы (алга таба – Урманчылык) Татарстан Республикасының көньяк өлешендә Нурлат һәм Аксубай муниципаль районнары территорияләрендә урнашкан.

Урманчылыкның конторасы республиканың башкаласы Казаннан 235 чм ераклыкта булган Заречный п. һәм иң якын Кукмара тимер юл станциясеннән 28 чм ераклыкта урнашкан.

Урманчылыкның почта адресы: 423008, Татарстан Республикасы, Нурлат районы, Заречный п., Чирмешән ур., 5 йорт. Телефоннар: 8 (4345) 3-86-02 факс, 8 (84345) 3-86-03 кабул итү.

Урманчылык территориясенә төньяктан көньякка кадәр озынлыгы – 39 чм, көнчыгыштан көнбатышка кадәр – 60 чм.

1.1.2. Урманчылыкның һәм кишәрлек урманчылыкларының гомуми майданы

01.01.2013 елга карата Урманчылыкның гомуми майданы – 88545 га, шул исәптән кишәрлек урманчылыклары буенча:

Тимерлек – 17486 га;

Мамык – 16938 га;

Тумба – 16688 га;

Чулпан – 13504 га;

Чияле Алан – 12133 га;

Восход – 11796 га.

1.1.3. Урманчылык территориясен муниципаль берәмлекләр буенча бүлгәләү

Урманчылык территориясен муниципаль берәмлекләр буенча бүлгәләү 1.1.3 таблицада китерелә.

1.1.3 таблица

Урманчылыкның структурасы

№ п/п	Урман кишәрлекләренең исеме	Административ район (муниципаль берәмлек)	Гомуми майданы, га
1	2	3	4
1.	Мамык	Аксубай	653
		Нурлат	16285
	Жәмгысе:		16938
2.	Чияле Алан	Аксубай	301
		Нурлат	11832
	Жәмгысе:		12133

№ п/п	Урман кишәрлекләренең исеме	Административ район (муниципаль берәмлек)	Гомуми мәйданы, га
1	2	3	4
3.	Тумба	Нурлат	16688
4.	Тимерлек	Нурлат	17486
5.	Чулпан	Нурлат	13504
6.	Восход	Нурлат	11796
	Урманчылык буенча барлыгы:		88545
	шул исәптән административ районнар буенча:	Аксубай	954
		Нурлат	87591

Урманчылыкның урман фонды административ районнарның территорияләренә зурлыклары буенча төрлечә бүлгәләнгән урман кишәрлекләреннән гыйбарәт.

Урманчылыкның урман фонды көнбатыштан Әлки урманчылыгы, төньякта – Биләр урманчылыгы, төньяк-көнчыгышта – Аксубай урманчылыгы, көньяк-көнбатышта – Ульянов өлкәсе һәм көньякта, көньяк-көнчыгышта – Самара өлкәсе белән чиктәш.

Урманчылык өч зур урман массивыннан гыйбарәт, калган өлеше – төрле зурлыктагы урман утраулары – элегрәк авыл хужалыгы оешмалары тарафыннан кабул ителгән урманнар. Тулаем алганда районның урманлылыгы 34,55 тәшкил итә, бу Татарстан Республикасы буенча уртача күрсәткечтән 2 тапкыр югары.

Татарстан Республикасының Урманчылык территориясе аерып күрсәтелгән схематик картасы № 1 карта-схемада күрсәтелгән.

1.1.4. Урманчылык урманнарын урман үсү зоналарына һәм урманлы районнарга бүлү

Федераль урман хужалыгы агентлыгының "Россия Федерациясенең урман үсү зоналары исемлеген һәм Россия Федерациясенең урманлы районнары исемлеген раслау турында" 09.03.2011 ел, №61 боерыгы белән расланган урман үсү районнарына бүлү нигезендә, урманчылык территориясе Россия Федерациясенең Европа өлешендәге урман-дала зонасының урман-дала районуна кертелгән (1.1.5 таблица).

1.1.4 таблица

Урманчылык урманнарын урман үсү зоналарына һәм урманлы районнарга бүлү

№ п/п	Урман кишәрлекләренең исеме	Урман үсү зонасы	Урманлы район	Урман кварталлары исемлеге	Мәйданы, га
1	2	3	4	5	6
1.	Тимерлек	Урман-дала зонасы	Россия Федерациясенең Европа өлешендәге Урман-дала району	1-129	17486

№ п/п	Урман кишәрлекләренең исеме	Урман үсү зонасы	Урманлы район	Урман кварталлары исемлеге	Мәйданы, га
1	2	3	4	5	6
2.	Мамык	Урман-дала зонасы	Россия Федерациясенең Европа өлешендәге Урман-дала районы	1-130	16938
3.	Тумба	Урман-дала зонасы	Россия Федерациясенең Европа өлешендәге Урман-дала районы	1-143	16688
4.	Чулпан	Урман-дала зонасы	Россия Федерациясенең Европа өлешендәге Урман-дала районы	1-102	13504
5.	Чияле Алан	Урман-дала зонасы	Россия Федерациясенең Европа өлешендәге Урман-дала районы	1-124	12133
6.	Восход	Урман-дала зонасы	Россия Федерациясенең Европа өлешендәге Урман-дала районы	1-110	11796
Барлығы:					88545

Урманчылык территориясенең урман үсү зоналары һәм урманлы районнар буенча кишәрлек урманчылыкларын аерып күрсәткән схематик картасы №2 карта-схемада күрсәтелгән.

Карта-схема N1. Схематическая карта Республики Татарстан с выделением территории лесничества.

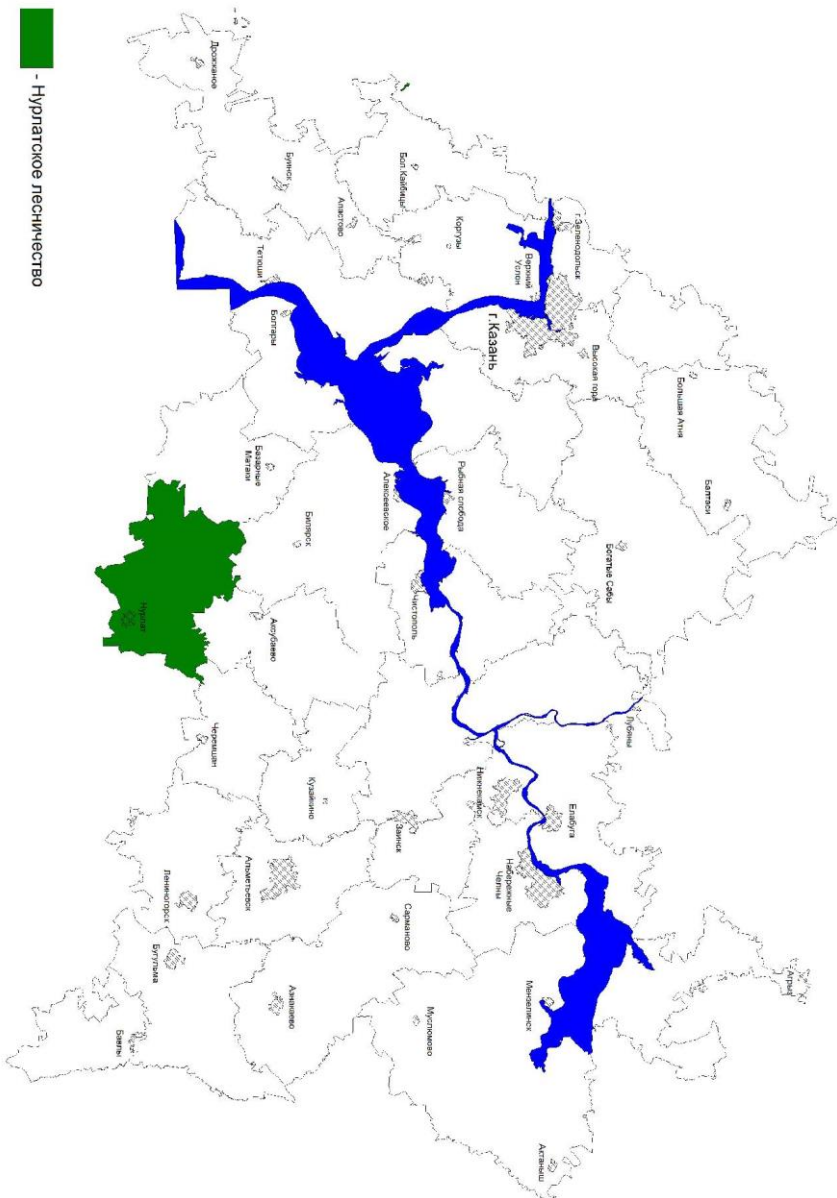

Карта-схема №2. Распределение территории лесничества по лесорастительным зонам и лесным районам.

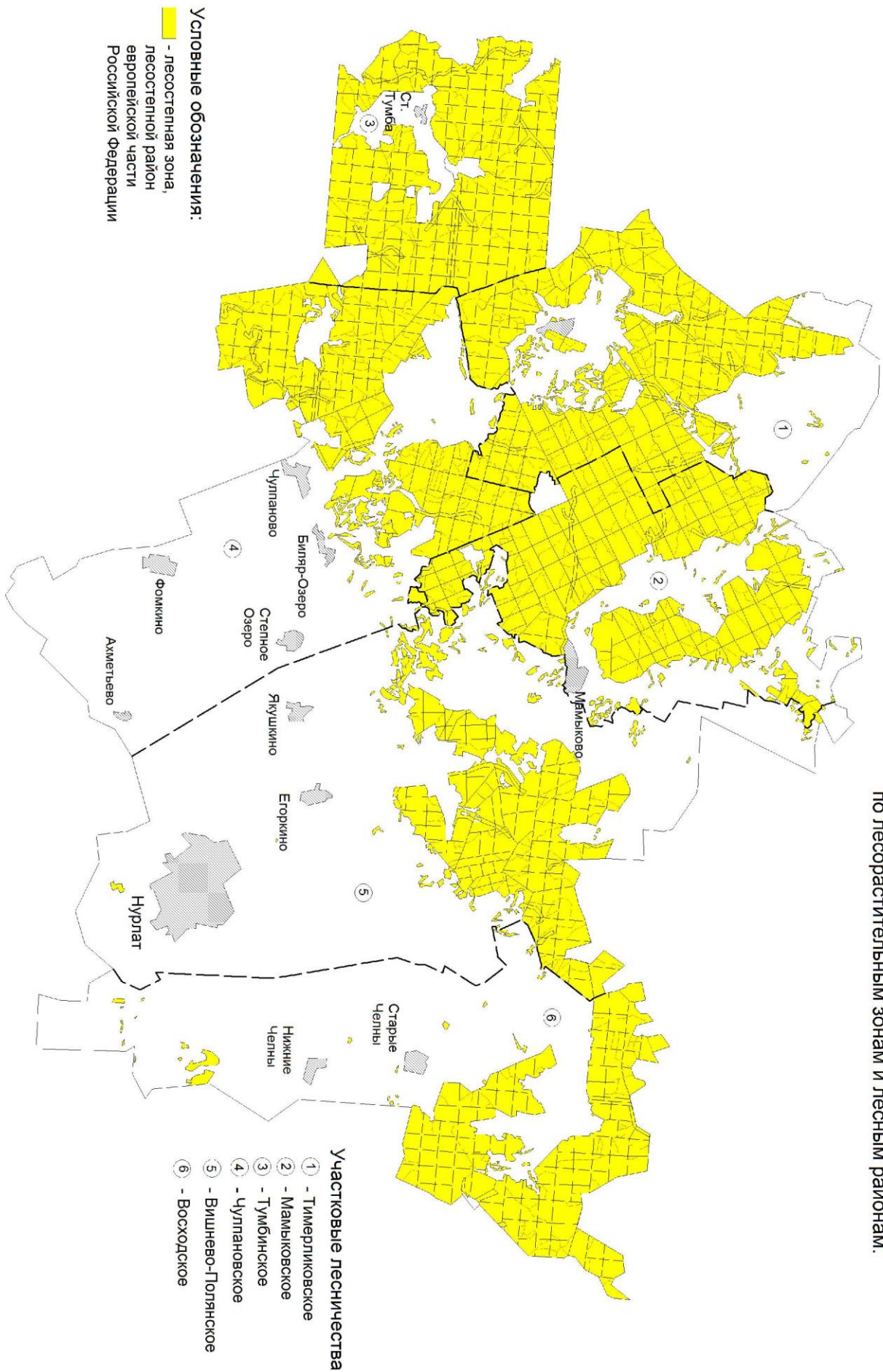

1.1.5. Урманнарны максатчан билгеләнеше һәм саклык урманнары категорияләре буенча бүлү (РФ Урман кодексының 10, 102 ст.)

1.1.5.1 таблица

Урманнарның максатчан билгеләнеше	Кишәрлек урманчылыгы	Кварталларның яисә аларның өлешләренен номерлары	Мәйданы, га	Урманнарны максатчан билгеләнеше буенча бүлүнең нигезләре
1	2	3	4	5
Барлыгы урманнар				РФ Урман кодексы, РФ Су кодексы, 04.12.2006 ел, №201-ФЗ Федераль закон, 26.08.2008 ел, №237 "Урманнарны кыйммәтле урманнарга, эксплуатация урманнарына, резерв урманнарына кертү буенча вакытлыча күрсәтмәләрне раслау турында" Рослесхоз боерыгы, 12.12.2011 ел, № 516 Рослесхоз боерыгы белән расланган Урман корылышы инструкциясе.
Саклык урманнары, барлыгы			9095	
Су саклау зоналарында урнашкан урманнар	Тимерлек	10, 17-20, 22, 23, 25, 27, 28, 31, 34, 37, 39, 42, 48, 50, 52, 53, 57, 60, 63, 66, 67, 73, 77, 87, 101, 112, 120, 121 квартал өлешләре	343	
	Мамык	2, 3, 5, 7, 25, 29, 31, 34, 39, 40, 55, 56, 59, 65-68, 71, 72, 76, 80, 82, 84, 93, 100, 101, 104-109, 118, 120, 123 квартал өлешләре	531	
	Тумба	1, 5-8, 14, 15, 18, 23, 24, 26, 27, 29, 37, 51, 52, 60, 61, 66, 72, 73, 78, 79, 83, 84, 89, 90, 95, 96, 100, 101, 104, 105, 108, 109, 112, 113, 117, 119, 120, 122, 123, 130, 131 квартал өлешләре	732	
	Чулпан	6, 9, 11, 14, 18, 19, 28, 30, 55, 61, 65, 68, 69, 74, 79, 80, 82, 83-89, 94, 95, 97 кв. өлешләре	858	
	Чияле Алан	5, 25, 29, 30, 40, 41, 43, 49, 51, 54, 63, 64, 72, 86 квартал өлешләре	119	
Барлыгы:			2583	
Табигый һәм башка төр объектларны саклау функциясен үтәүче урманнар, барлыгы			1047	
Россия Федерациясе субъектлары милкендә булган, гомуми	Тимерлек	109 кв. өлеше	18	
	Мамык	29, 30, 66-68, 70-72 квартал өлешләре	176	

Урманнарның максатчан билгеләнеше	Кишәрлек урманчылыгы	Кварталларның яисә аларның өлешләренен номерлары	Мәйданы, га	Урманнарны максатчан билгеләнеше буенча бүлүнүң нигезләре
1	2	3	4	5
кулланылыштагы тимер юл, гомуми кулланылыштагы федераль автомобиль юллары, гомуми кулланылыштагы автомобиль юллары буйларындагы саклык урманнары полосалары	Тумба	59-65, 72-77 кв өл	302	һәм 31.12.2003 ел, №702 ТР МК Карары белән расланган Гомуми файдаланудагы автомобиль юллары исемлеге нигезендә
	Чулпан	51, 55, 60, 61, 63-65, 67-69, 74 кв өл	273	
	Чияле Алан	69, 83-85, 92 кв өл	102	
	Восход	7, 15-17, 28, 29 квартал өлешләре	176	
	Барлығы:		1047	
Кыйммәтле урманнар, барлығы:			5465	
эрозиягә каршы көрәш урманнары	Мамык	17 кв.	20	04.12.2006 ел, №201-ФЗ Федераль закон, 28.11.1980 ел, №1981-р РСФСР МС эмернамәсе, 16.06.2010 ел, №232 "Татарстан Республикасы территориясендә урманнарны кыйммәтле, эксплуатация урманнарына кертү һәм аларның чикләрен билгеләү турында" Рослесхоз боерыгы
	Чулпан	94-97 кв.	103	
	Барлығы:		123	
кеше аз йөри торган ярымдала, урман-дала, урман-тундра зоналарында, далаларда, тауларда урнашкан урманнар	Тимерлек	81, 82, 123-129 кв.	975	04.12.2006 ел, №201-ФЗ Федераль закон, 11.08.1950 ел, №12221-р СССР МС эмернамәсе, 16.06.2010 ел, №323 "Татарстан Республикасы территориясендә урманнарны кыйммәтле, эксплуатация урманнарына кертү һәм аларның чикләрен билгеләү турында" Рослесхоз боерыгы
	Мамык	124-130 кв.	681	
	Чулпан	23, 24, 42, 43, 93, 98-102 кв.	1482	
	Чияле Алан	43, 50, 82, 105-124 кв.	1769	
	Восход	99-110 кв.	435	
	Барлығы:		5342	
Эксплуатация урманнары	Тимерлек	1-9, 11-16, 21, 24, 26, 29, 30, 32, 33, 35, 36, 38, 40, 41, 43-47, 49, 51, 54-56, 58, 59, 61, 62, 64, 65, 68-72, 74-76, 78- 86, 88-100, 102-108, 110, 111, 113-119, 122 кв,	16150	04.12.2006 ел, №201-ФЗ Федераль закон, 23.04.1943 ел, №430 СССР ХКС эмернамәсе, 16.06.2010 ел, №232 "Татарстан Республикасы территориясендә урманнарны кыйммәтле, эксплуатация

Урманнарның максатчан билгеләнеше	Кишәрлек урманчылыгы	Кварталларның яисә аларның өлешләренен номерлары	Мәйданы, га	Урманнарны максатчан билгеләнеше буенча бүлүнүң нигезләре
1	2	3	4	5
		10, 17-20, 22, 23, 25, 27, 28, 31, 34, 37, 39, 42, 48, 50, 52, 53, 57, 60, 63, 66, 67, 73, 77, 87, 101, 109, 112, 120, 121 кв өлешләре		урманнарына кергү һәм аларның чикләрен билгеләү турында" Рослесхоз боерыгы
	Мамык	1, 4, 6, 8-16, 18-24, 26-28, 30, 32, 33, 35-38, 41-54, 57, 58, 60-64, 69, 73-75, 77-79, 81, 83, 85-92, 94-99, 102, 103, 110-117, 119, 121, 122 кв, 2, 3, 5, 7, 25, 29-31, 34, 39, 40, 55, 56, 59, 65-68, 70-72, 76, 80, 84, 93, 100, 101, 104-109, 118, 120, 123 кв өл	15530	
	Тумба	2- 4, 9-13, 16, 17, 19-22, 25, 28, 30-36, 38-50, 53-58, 67-71, 80-82, 85-88, 91-94, 97-99, 102, 103, 106, 107, 110, 111, 114-116, 118, 121, 124-129, 133-143 кв, 1, 5-8, 14, 15, 18, 23, 24, 26, 27, 29, 37, 51, 52, 59-66, 72-79, 83, 84, 89, 90, 95, 96, 100, 101, 104, 105, 108, 109, 112, 113, 117, 119, 120, 122, 123, 130, 131 квартал өлешләре	15654	
	Чулпан	1-5, 7, 8, 10, 12, 13, 15-17, 20-22, 25-27, 29, 31- 41, 44-50, 52-54, 56-59, 62, 66, 70-73, 75-78, 81, 90-92 кв, 6, 9, 11, 14, 18, 19, 23, 24, 28, 30,	10788	

Урманнарның максатчан билгеләнеше	Кишәрлек урманчылыгы	Кварталларның яисә аларның өлешләренен номерлары	Мәйданы, га	Урманнарны максатчан билгеләнеше буенча бүлүнәң нигезләре
1	2	3	4	5
		51, 55, 60, 61, 63-65, 67-69, 74, 79, 80, 82, 83-89 кв өл		
	Чияле Алан	1- 4, 6-24, 26-28, 31-39, 42, 44-48, 52, 53, 55-62, 65-68, 70, 71, 73-80, 87-91, 93-104 кв., 5, 25, 29, 30, 40, 41, 43, 49, 51, 54, 63, 64, 69, 72, 83-86, 92 кв өл	10143	
	Восход	1-6, 8-14, 18-27, 30-98 кв., 7, 15-17, 28, 29 кв өл	11185	
	Барлығы:		79450	

Кишәрлек урманчылыгы	Барлыгы урманнар	Саклык урманнары, барлыгы	Шул исәптән саклык урманнары категорияләре												Эксплуатация урманнары
			МСТТ урнашкан урманнар	Су саклау зоналарында урнашкан урманнар	Табигий һәм башка төр объектлары саклау функциясен үтәүче урманнар, барлыгы	шул исәптән:			Кыйммәтле урманнар, барлыгы	шул исәптән:					
						гомуми файдаланудагы т/юл, гомуми файдаланудагы федераль а/ю, гомуми файдаланудагы РФ субъектлары милкендә булган а/ю буйларында урнашкан саклык урман полосалары.	Яшел зоналар	Урман-парк зоналары		Су объектлары буенда урнашкан тыюлы урман полосалары	Уылдык саклаучы урман полосалары	Эрозиягә каршы көрәш урманнары	Кеше аз йөри торган ярымдала, урман-дала, урман-тундра зоналарында, далаларда, тауларда урнашкан урманнар	Фәнни яисә тарихи әһәмияткә ия урманнар	
1	2	3	4	5	6	7	8	9	10	11	12	13	14	15	16
Тимерлек	17486	1336	-	343	18	18	-	-	975	-	-	-	975	-	16150
Мамык	16938	1408	-	531	176	176	-	-	701	-	-	20	681	-	15530
Тумба	16688	1034	-	732	302	302	-	-	-	-	-	-	-	-	15654
Чулпан	13504	2716	-	858	273	273	-	-	1585	-	-	103	1482	-	10788
Ч. Аланы	12133	1990	-	119	102	102	-	-	1769	-	-	-	1769	-	10143
Восход	11796	611	-	-	176	176	-	-	435	-	-	-	435	-	11185
Барлыгы*	88545	9095	-	2583	1047	1047	-	-	5465	-	-	123	5342	-	79450
Барлыгы**	88545	5696	-	-	102	102	-	-	5594	-	-	183	5411	-	82849

* "Татарстан Республикасы территориясендә урманнарны кыйммәтле урманнарға, эксплуатация урманнарына кертү һәм аларның чикләрен билгеләү турында" 16.06.2010 ел, № 232 Рослесхоз боерыгы нигезендә

** 01.01.2013 карата урман фонды исәбе күрсәткечләре нигезендә (чираттагы тапкыр урманкоруны үткәргәндә күрсәткечләр аныклауны таләп итә)

1.1.6. Урманчылык территориясенә урман фонды жирләре составындагы урман һәм урман булмаган жирләрнең сыйфатламасы

1.1.6 таблица

Жирләрнең категорияләре	Урманчылык буенча барлыгы	
	Мәйданы, га	%
1	2	3
Жирләрнең гомуми мәйданы	88545	100,0
Урманлы жирләр - барлыгы	85297	96,3
Урман үсемлекләре белән капланган жирләр - барлыгы	84478	95,4
шул исәптән: урман культуралары	14788	16,7
Урман үсемлекләре белән капланмаган урманнар - барлыгы	819	0,9
шул исәптән:		
- тоташмаган урман культуралары	441	0,5
- урман питомниклары; плантациялар	21	
- табигый аралыклар	-	
- урман торгызу фонды, барлыгы	357	0,4
шул исәптән:		
- көекләр		-
- кисү	324	0,4
- аланлыклар, ташландык урыннар	33	
Урмансыз жирләр - барлыгы	3248	3,7
шул исәптән:		
- сөрүлекләр	62	0,1
- печән чабу урыннары	765	0,9
- утлавыклар	251	0,3
- сулар	299	0,3
- бакчалар, тут агачлыклары	1	
- юллар, агач кисеп салынган юллар	758	0,9
- утарлар һ.б.	387	0,4
- сазлар	205	0,2
- комлыклар		
- башка жирләр	510	0,6

1.1.7. Булган махсус сакланучы табигый территорияләрнең һәм объектларның, аларны оештыру, экологик челтәрләрен үстерү, биотөрлелеген саклау буенча планнарының сыйфатламасы

Алга таба санап үтелгән территорияләрнең (кишәрлекләрнең) хокукый режимы РФ УК 103 ст. белән билгеләнә. Әлеге жирләр әйләнештән чыгарылган яки әйләнештә чикләнгән (РФ ЖК 27 ст.).

Махсус сакланучы табигый территорияләрдә, шул исәптән урманнарны файдалану, саклау, яклау һәм яңадан үстерү өлкәсендә тыелган яисә рөхсәт ителгән эшчәнлекнең конкрет төрләре РФ ЖК, РФ УК, 14.03.1995 ел, №33-ФЗ "Махсус сакланучы табигый территорияләр турында" Федераль закон, һәм шулай ук аларны үтәү өчен чыгарылган Татарстан Республикасы норматив-хокукый актлары белән билгеләнә.

Аларда хужалыкны алып бару режимы түбэндәгеләрне тыя:

- табигый процессларга кешенең теләсә нинди йогынтысы тыелган кишәрлекләрдәге урман утыртмаларын кисү;
- әгәр бу махсус сакланучы табигый территорияләрнең чикләрендә каралган функция зоналарының хокукый режимы белән башкасы каралмаган булса, урман утыртмаларын тоташ кисү;
- жирләрне теләсә нинди файдалануга бүлү;
- теләсә нинди коммуникацияләрне салу;
- территорияне төзеп тутыру, чүпләү яисә иске-москы белән тутыру;
- терлек куу, йөртү, печән чабу;
- файдалы казылмалар табу;
- биосфера полигоннарыннан гайре, урманнарны саклау һәм яклау өчен, шул исәптән фәнни максатларда агулы химия препаратларын куллану;
- автотранспортны кертү һәм туктатып тору;
- туристлык тукталышларын кору, учаклар ягу;
- агач булмаган урман ресурсларының түбэндәге үсемлек төрләрен әзерләү һәм жыеп алу: РФ Кызыл китабына һәм Татарстан Республикасы Кызыл китабына кертелгәннәрне;
- жимешле, жиләкле, декоратив урман үсемлекләрен, дару үсемлекләрен үстерү;
- кирәкмәгән агачларны кисү һәм башка төр кисүләр әлеге территорияләр өчен билгеләнгән режимда башкарыла.

Дини, урман торгызу эшчәнлеген башкару рәхсәт ителә.

Ау, авыл хужалыгын алып бару, фәнни-тикшеренү, мәгариф, рекреация эшчәнлеген башкару, урман плантацияләрен булдыру, жир асты байлыкларын өйрәнү буенча эшләр башкару, ятмаларны эшләп чыгару, сусаклагыч һәм башка төр су объектларын төзү һәм эксплуатацияләү әлеге территорияләр өчен билгеләнгән режим нигезендә чикләнә.

Урманчылык территориясендә махсус сакланучы табигый территорияләр юк.

1.1.8. Булган урман, урман эшкәртү инфраструктурасы объектларының, урман инфраструктурасын булдыруга бәйле булмаган объектларның, әлеге объектларны төзү, реконструкцияләү һәм эксплуатацияләү буенча чараларның территориаль планлаштыру документларында каралган сыйфатламасы

1.1.8.1 Урман инфраструктурасы объектлары

Урман инфраструктурасы объектларына урман юллары, урман саклыкханәләре һәм урманнарны саклау, яклау һәм яңадан үстерү өчен кулланылучы башка объектлар, асылда квартал урман юллары, чик линияләре, квартал һәм күрсәтмә баганалар, урман хужалыгы билгеләре керә.

Саклык урманнары, эксплуатация урманнары һәм резерв урманнары өчен урман инфраструктурасы объектлары исемлегенә 17.07.2012 ел, №1283-р РФ Хөкүмәте эмернамәсе белән расланган.

Россия Федерациясе Урман кодексының 13 статьясы нигезендә урман юллары урманнардан теләсә нинди файдалану төрләрендә булдырылырга мөмкин. Бар булган урман юлларының сыйфатламасы 1.1.8.1 таблицада китерелгән.

1.1.8.1 таблица

Урман юлларына сыйфатлама

Юлларның төрләре	Юлларның озынлыгы, чм						
	Барлыгы	урман хужалыгы (типлар буенча)				агач ташу буенча	гомуми кулланылыштагы
		1	2	3	Жәмгысе		
1	2	3	4	5	6	7	8
Юллар, ш.и. барлыгы:	803	36	169	423	628	5	170
автомобиль:	803	36	169	423	628	5	170
каты түшәмәле	17	3	0	0	3	1	13
грунтлы,	786	33	169	423	625	4	157
ш.и. ел дәвамында хезмәт итүче	91	5	20	25	50	2	39

Квартал урман юллары озынлыгы – 1223 чм.

Урман юллары озынлыгы барлыгы – 803 чм.

Жирдән катнаш файдаланучылар белән бергә чикләренң озынлыгы – 12 чм.

Бар булган урман инфраструктурасы объектларыннан агач кисеп салынган квартал юллары һәм жирдән катнаш файдаланучылар белән берлектәге чикләр 245 чм буена 600 данә күләмендә багана кисүне һәм чистартуны таләп итә.

1.1.8.2 Урман эшкәртү инфраструктурасы

Урман эшкәртү инфраструктурасы (әзерләнгән үзагачны, биоэнергетика объектларын һәм башкаларны эшкәртү объектлары) үзагач һәм башка урман ресурсларын эшкәртү өчен булдырыла. Россия Федерациясе Урман кодексының 14 статьясы нигезендә саклык урманнарында урман эшкәртү инфраструктурасын булдыру тыела.

1.1.8.3 Урман инфраструктурасын булдыруга бәйле булмаган объектларны урман фонды жирләрендә Россия Федерациясе Урман кодексының 21 статьясына нигезләнәп төзү, реконструкцияләү һәм эксплуатацияләү түбәндәгеләр өчен рөхсәт ителә:

- 1) жир асты байлыкларын өйрәнү буенча эшләргә башкаруга;
- 2) файдалы казылма ятмаларын эшләп чыгаруга;
- 3) сусаклагычларны һәм башка ясалма су объектларын, һәм шулай ук гидротехника корылмаларын һәм махсулаштырылган портларны файдалануга;
- 4) электртапшыру линияләрен, элемтә линияләрен, юлларны, торбаүткәргечләргә һәм башка линияле объектларны файдалануга;
- 5) үзагач һәм башка урман ресурсларын эшкәртү;
- 6) рекреация эшчәнлеген башкаруга;
- 7) дини эшчәнлек башкаруга;

Жир асты байлыктарын өйрөнү һәм файдалы казылма ятмаларын эшлэп чыгару буенча эшләрне башкаруга бәйле объектлар, тиешле эшләрне башкару вакытлары тәмамланганнан соң жир асты турындагы законнар нигезендә консервацияләнергә яисә бетерелергә тиеш.

Гидротехника корылмалары су законнары нигезендә консервацияләнергә яисә бетерелергә тиешле.

Агачларны, куаклыктарны, лианаларны, шул исәптән гражданның иминлеген һәм тиешле объектларның эксплуатациясе өчен кирәкле шартларны булдыруны тәмин итүгә юнәлдерелгән сак зоналарында һәм санитар-яклау зоналарында кисү түбәндәге максатларда рөхсәт ителә:

- 1) жир асты байлыктарын өйрөнү буенча эшләрне башкаруга;
- 2) файдалы казылма ятмаларын эшлэп чыгаруга;
- 3) сусаклагычларны һәм башка ясалма су объектларын, һәм шулай ук гидротехника корылмаларын һәм махсулаштырылган портларны файдалануга;
- 4) электр тапшыру линияләрен, элемент линияләрен, юлларны, торбаүткәргечләрне һәм башка линияле объектларны файдалануга;

Урман инфраструктурасын булдыруга бәйле булмаган объектларны төзү, реконструкцияләү һәм (яки) эксплуатацияләү буенча файдаланылган жирләр рекультивацияләнергә тиешле.

Урманчылык территориясендә урман инфраструктурасын булдыруга бәйле булмаган чираттагы объектлар бар:

- ЛЭП – 46 чм;
- бүтән трассалар – 39 чм;
- нефтьүткәргечләр – 21 чм.

1.1.9 Урманнарны максатчан билгеләнеше

Урманнарны максатчан билгеләнеше буенча квартал саен бүленеше № 3 карта-схемада китерелә.

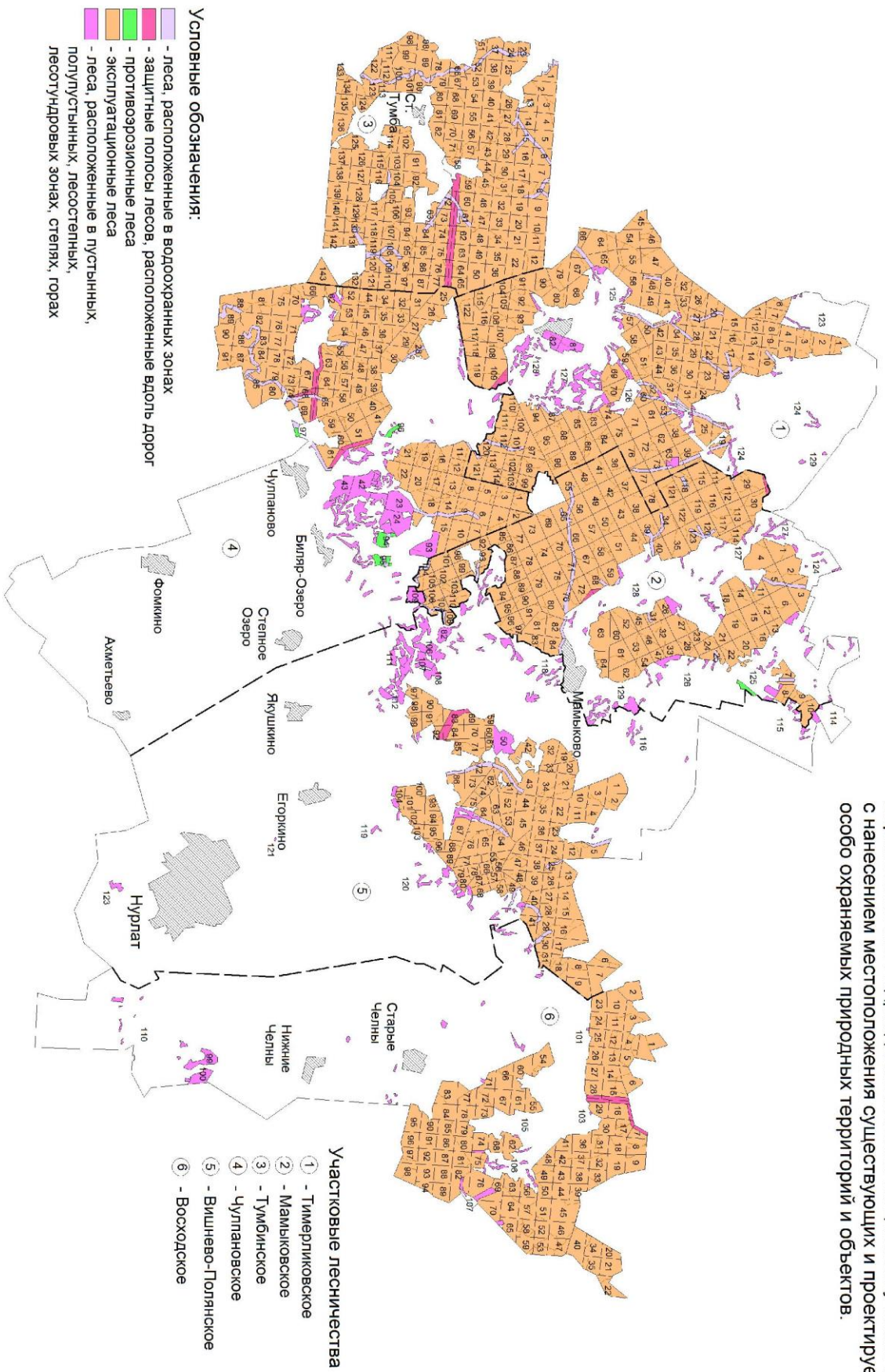

Карта-схема №3. Подразделение лесов по целевому назначению с нанесением местоположения существующих и проектируемых особо охраняемых природных территорий и объектов.

1.2. Урманнардан рөхсәтле файдалану төрләре

Урманнардан файдалану урман мөнәсәбәтләрендә катнашучы булып саналган гражданнар, юридик затлар тарафыннан башкарыла (РФ УК 4 ст.). Шул ук вакытта, аның нигезендә урманнарны файдалану, саклау, яклау һәм яңадан үстерү экологик система кебек яисә табигый ресурс кебек урман төшенчәсеннән гамәлгә ашырылуы РФ УК 5 ст. чыгып; урман динамик рәвештә кире торгызылуы һәм трансформациягә бирелүче табигый ресурс буларак карала.

Урманнардан рөхсәтле файдалану төрләре РФ УК 25 ст. билгеләнгән.

Урман кишәрлекләре түбәндәге бер яисә берничә максатларда файдаланылырга мөмкин:

- 1) үзагач эзерләү;
- 2) чәер эзерләү;
- 3) агач булмаган урман ресурсларын эзерләү һәм жыеп алу;
- 4) азык-төлек урман ресурсларын эзерләү һәм дару үсемлекләрен жыеп алу;
- 5) эшчәнлек төрләрен аучылык хужалыгы өлкәсендә башкару;
- 6) авыл хужалыгын алып бару;
- 7) фәнни-тикшеренү эшчәнлеген, мәгариф эшчәнлеген башкару;
- 8) рекреация эшчәнлеген башкару;
- 9) урман плантацияләрен булдыру һәм аларны эксплуатацияләү;
- 10) жимешле, жиләкле, декоратив урман үсемлекләрен, дару үләннәрен үстерү;
- 11) урман үсемлекләренең утырту материалларын (үсентеләрне, чәчкеннәрне) үстерү;
- 12) жир асты байлыklarын өйрәнү, фойдалы казылмаларның чыганаklarын эшләү буенча эшләр башкару;
- 13) сусаклагычларны һәм башка ясалма су объектларын, һәм шулай ук гидротехника корылмаларын һәм махсулаштырылган портларны төзү һәм эксплуатацияләү;
- 14) линияле объектлар төзү, реконструкцияләү, эксплуатацияләү;
- 15) үзагач һәм башка урман ресурсларын эшкәртү;
- 16) дини эшчәнлек башкару;
- 17) РФ УК 6 статьясының 2 өлеше нигезендә билгеләнгән башка төрләре.

Урманчылык территориясендә кварталларга бүлгәләнгән урманнардан рөхсәтле файдалану төрләре 1.2 таблицада күрсәтелгән.

1.2 таблица

Урманчылык территориясендә урманнардан рөхсәтле файдалану төрләре

Урманнардан рөхсәтле файдалану төрләре	Кишәрлек урманчылыгы исеме	Кварталларның һәм аларның өлешләренең исемлеге	Мәйданы, га
1	2	3	4
Үзагач эзерләү	Тимерлек	Урман үсемлекләре белән капланган 1-129 кв.	16772
	Мамык	Урман үсемлекләре белән капланган 1-130 кв.	16159

Урманнардан рөхсәтле файдалану төрләре	Кишәрлек урманчылыгы исеме	Кварталларның һәм аларның өлешләренең исемлеге	Мәйданы, га
1	2	3	4
	Тумба	Урман үсемлекләре белән капланган 1-143 кв.	15813
	Чулпан	Урман үсемлекләре белән капланган 1-102 кв.	12506
	Чияле Алан	Урман үсемлекләре белән капланган 1-124 кв.	11868
	Восход	Урман үсемлекләре белән капланган 1-110 кв.	11360
	Барлығы		84478
Чәер әзерләү	Тимерлек	1-9, 11-16, 21, 24, 26, 29, 30, 32, 33, 35, 36, 38, 40, 41, 43-47, 49, 51, 54- 56, 58, 59, 61, 62, 64, 65, 68-72, 74- 76, 78- 86, 88-100, 102-108, 110, 111, 113-119, 122 кв, 10, 17-20, 22, 23, 25, 27, 28, 31, 34, 37, 39, 42, 48, 50, 52, 53, 57, 60, 63, 66, 67, 73, 77, 87, 101, 109, 112, 120, 121 кв өл	16150
	Мамык	1, 4, 6, 8-16, 18-24, 26-28, 30, 32, 33, 35-38, 41-54, 57, 58, 60-64, 69, 73- 75, 77-79, 81, 83, 85-92, 94-99, 102, 103, 110-117, 119, 121, 122 кв, 2, 3, 5, 7, 25, 29-31, 34, 39, 40, 55, 56, 59, 65-68, 70-72, 76, 80, 84, 93, 100, 101, 104-109, 118, 120, 123 кв өлешләре	15530
	Тумба	2- 4, 9-13, 16, 17, 19-22, 25, 28, 30- 36, 38-50, 53-58, 67-71, 80-82, 85-88, 91-94, 97-99, 102, 103, 106, 107, 110, 111, 114-116, 118, 121, 124-129, 133-143 кв, 1, 5-8, 14, 15, 18, 23, 24, 26, 27, 29, 37, 51, 52, 59-66, 72-79, 83, 84, 89, 90, 95, 96, 100, 101, 104, 105, 108, 109, 112, 113, 117, 119, 120, 122, 123, 130, 131 кв өлешләре	15654
	Чулпан	1-5, 7, 8, 10, 12, 13, 15-17, 20-22, 25- 27, 29, 31- 41, 44-50, 52-54, 56-59, 62, 66, 70-73, 75-78, 81, 90-92 кв, 6, 9, 11, 14, 18, 19, 23, 24, 28, 30, 51, 55, 60, 61, 63-65, 67-69, 74, 79, 80, 82, 83-89 кв өлешләре	10788
	Чияле Алан	1- 4, 6-24, 26-28, 31-39, 42, 44-48, 52, 53, 55-62, 65-68, 70, 71, 73-80, 87-91, 93-104 кв., 5, 25, 29, 30, 40, 41, 43, 49, 51, 54, 63, 64, 69, 72, 83- 86, 92 квартал өлешләре	10143
	Восход	1-6, 8-14, 18-27, 30-98 кв., 7, 15-17, 28, 29 квартал өлешләре	11185
	Барлығы		79450
	Агач булмаган урман	Тимерлек	1-129 кв.

Урманнардан рөхсәтле файдалану төрләре	Кишәрлек урманчылыгы исеме	Кварталларның һәм аларның өлешләрәнен исемлеге	Мәйданы, га
1	2	3	4
ресурсларын эзерләү һәм жыеп алу	Мамык	1-130 кв.	16938
	Тумба	1-143 кв.	16688
	Чулпан	1-102 кв.	13504
	Чияле Алан	1-124 кв.	12133
	Восход	1-110 кв.	11796
	Барлығы		88545
Азык-төлек урман ресурсларын эзерләү һәм дару үләннәрен жыеп алу	Тимерлек	1-129 кв.	17486
	Мамык	1-130 кв.	16938
	Тумба	1-143 кв.	16688
	Чулпан	1-102 кв.	13504
	Чияле Алан	1-124 кв.	12133
	Восход	1-110 кв.	11796
	Барлығы		88545
Аучылык хужалыгы өлкәсендә эшчәнлек төрләрен башкару	Тимерлек	1-129 кв.	17486
	Мамык	1-130 кв.	16938
	Тумба	1-143 кв.	16688
	Чулпан	1-102 кв.	13504
	Чияле Алан	1-124 кв.	12133
	Восход	1-110 кв.	11796
	Барлығы		88545
Авыл хужалыгын алып бару (умартачылык һәм печән чабудан гайре)	Тимерлек	1-9, 11-16, 21, 24, 26, 29, 30, 32, 33, 35-36, 38, 40-41, 43-47, 49, 51, 54- 56, 58, 59, 61, 62, 64-65, 68-72, 74- 76, 78-86, 88-100, 102-111, 113-119, 122-129 кв, 10, 17-20, 22, 23, 25, 27, 28, 31, 34, 37, 39, 42, 48, 50, 52, 53, 57, 60, 63, 66, 67, 73, 77, 87, 101, 112, 120, 121 квартал өлешләре	17143
	Мамык	1, 4, 6, 8-24, 26-28, 30, 32-33, 35-38, 41-54, 57-58, 60-64, 69-70, 73-75, 77-79, 81, 83, 85-92, 94-99, 102-103, 110-117, 119, 121-122, 124-130 кв, 2, 3, 5, 7, 25, 29, 31, 34, 39, 40, 55, 56, 59, 65-68, 71, 72, 76, 80, 82, 84, 93, 100, 101, 104-109, 118, 120, 123 квартал өлешләре	16407
	Тумба	2-4, 9-13, 16, 17, 19-22, 25, 28, 30- 36, 38-50, 53-59, 62-65, 67-71, 74-77, 80-82, 85-88, 91-94, 97-99, 102-103, 106-107, 110-111, 114-116, 118, 121, 124-129, 132-143 кв, 1, 5-8, 14, 15, 18, 23, 24, 26, 27, 29, 37, 51, 52, 60, 61, 66, 72, 73, 78, 79, 83, 84, 89, 90, 95, 96, 100, 101, 104, 105, 108, 109, 112, 113, 117, 119, 120, 122, 123, 130, 131квартал өлешләре	15956
	Чулпан	1-5, 7, 8, 10, 12-13, 15-17, 20-27, 29,	12646

Урманнардан рөхсәтле файдалану төрләре	Кишәрлек урманчылыгы исеме	Кварталларның һәм аларның өлешләрәнен исемлеге	Мәйданы, га
1	2	3	4
		31-54, 56-60, 62-64, 66-67, 70-73, 75-78, 81, 90-93, 96, 98-102 кв, 6, 9, 11, 14, 18, 19, 28, 30, 55, 61, 65, 68, 69, 74, 79, 80, 82, 83-89, 94, 95, 97 квартал өлешләре	
	Чияле Алан	1-4, 6-24, 26-28, 31-39, 42, 44-48, 50, 52-53, 55-62, 65-71, 73-85, 87-124 кварталлар, 5, 25, 29, 30, 40, 41, 43, 49, 51, 54, 63, 64, 72, 86 кв өл	12014
	Восход	1-110 кв.	11796
	Барлыгы		85962
<i>- умартачылык һәм печән чабу</i>	Тимерлек	1-129 кв.	17486
	Мамык	1-130 кв.	16938
	Тумба	1-143 кв.	16688
	Чулпан	1-102 кв.	13504
	Чияле Алан	1-124 кв.	12133
	Восход	1-110 кв.	11796
	Барлыгы		88545
Фәнни-тикшеренү эшчәнлеген, мәгариф эшчәнлеген башкару.	Тимерлек	1-129 кв.	17486
	Мамык	1-130 кв.	16938
	Тумба	1-143 кв.	16688
	Чулпан	1-102 кв.	13504
	Чияле Алан	1-124 кв.	12133
	Восход	1-110 кв.	11796
	Барлыгы		88545
Рекреация эшчәнлеген башкару	Тимерлек	1-129 кв.	17486
	Мамык	1-130 кв.	16938
	Тумба	1-143 кв.	16688
	Чулпан	1-102 кв.	13504
	Чияле Алан	1-124 кв.	12133
	Восход	1-110 кв.	11796
	Барлыгы		88545

Урманнардан рөхсәтле файдалану төрләре	Кишәрлек урманчылыгы исеме	Кварталларның һәм аларның өлешләрәнен исемлеге	Мәйданы, га
1	2	3	4
Урман плантацияләрен булдыру һәм аларны эксплуатацияләү	Тимерлек	1-9, 11-16, 21, 24, 26, 29, 30, 32, 33, 35, 36, 38, 40, 41, 43-47, 49, 51, 54-56, 58, 59, 61, 62, 64, 65, 68-72, 74-76, 78- 86, 88-100, 102-108, 110, 111, 113-119, 122 кв, 10, 17-20, 22, 23, 25, 27, 28, 31, 34, 37, 39, 42, 48, 50, 52, 53, 57, 60, 63, 66, 67, 73, 77, 87, 101, 109, 112, 120, 121 кв өл	16150
	Мамык	1, 4, 6, 8-16, 18-24, 26-28, 30, 32, 33, 35-38, 41-54, 57, 58, 60-64, 69, 73-75, 77-79, 81, 83, 85-92, 94-99, 102, 103, 110-117, 119, 121, 122 кв, 2, 3, 5, 7, 25, 29-31, 34, 39, 40, 55, 56, 59, 65-68, 70-72, 76, 80, 84, 93, 100, 101, 104-109, 118, 120, 123 кв өлешләре	15530
	Тумба	2- 4, 9-13, 16, 17, 19-22, 25, 28, 30-36, 38-50, 53-58, 67-71, 80-82, 85-88, 91-94, 97-99, 102, 103, 106, 107, 110, 111, 114-116, 118, 121, 124-129, 133-143 кв, 1, 5-8, 14, 15, 18, 23, 24, 26, 27, 29, 37, 51, 52, 59-66, 72-79, 83, 84, 89, 90, 95, 96, 100, 101, 104, 105, 108, 109, 112, 113, 117, 119, 120, 122, 123, 130, 131 кв өлешләре	15654
	Чулпан	1-5, 7, 8, 10, 12, 13, 15-17, 20-22, 25-27, 29, 31- 41, 44-50, 52-54, 56-59, 62, 66, 70-73, 75-78, 81, 90-92 кв, 6, 9, 11, 14, 18, 19, 23, 24, 28, 30, 51, 55, 60, 61, 63-65, 67-69, 74, 79, 80, 82, 83-89 квартал өлешләре	10788
	Чияле Алан	1- 4, 6-24, 26-28, 31-39, 42, 44-48, 52, 53, 55-62, 65-68, 70, 71, 73-80, 87-91, 93-104 кв., 5, 25, 29, 30, 40, 41, 43, 49, 51, 54, 63, 64, 69, 72, 83-86, 92 квартал өлешләре	10143
	Восход	1-6, 8-14, 18-27, 30-98 кв., 7, 15-17, 28, 29 квартал өлешләре	11185
	Барлығы		79450
	Жимешле, жиләкле, декоратив урман һәм дару үләннәрен үстерү	Тимерлек	1-129 кв.
Мамык		1-130 кв.	16938
Тумба		1-143 кв.	16688
Чулпан		1-102 кв.	13504
Чияле Алан		1-124 кв.	12133
Восход		1-110 кв.	11796
Барлығы			88545
Урман үсемлекләренен утырту материалларын (үсентеләрне,	Тимерлек	1-129 кв.	17486
	Мамык	1-130 кв.	16938
	Тумба	1-143 кв.	16688

Урманнардан рөхсәтле файдалану төрләре	Кишәрлек урманчылыгы исеме	Кварталларның һәм аларның өлешләренең исемлеге	Мәйданы, га
1	2	3	4
чәчкечләрне) үстерү	Чулпан	1-102 кв.	13504
	Чияле Алан	1-124 кв.	12133
	Восход	1-110 кв.	11796
	Барлыгы		88545
Жир асты байлыklarын өйрәнү, файдалы казылма ятмаларын эшләп чыгару буенча эшләрне башкару	Тимерлек	1-129 кв.	17486
	Мамык	1-130 кв.	16938
	Тумба	1-143 кв.	16688
	Чулпан	1-102 кв.	13504
	Чияле Алан	1-124 кв.	12133
	Восход	1-110 кв.	11796
	Барлыгы		88545
Сусаклагычларны һәм башка ясалма су объектларын, һәм шулай ук гидротехника корьлмалар һәм махсулаштырылган портлар төзү һәм эксплуатацияләү	Тимерлек	1-129 кв.	17486
	Мамык	1-130 кв.	16938
	Тумба	1-143 кв.	16688
	Чулпан	1-102 кв.	13504
	Чияле Алан	1-124 кв.	12133
	Восход	1-110 кв.	11796
	Барлыгы		88545
Электр тапшыру линияләрен, элементә, юл, торбаүткәргеч линияләрен һәм башка линияле объектлар төзү, реконструкцияләү, эксплуатацияләү	Тимерлек	1-129 кв.	17486
	Мамык	1-130 кв.	16938
	Тумба	1-143 кв.	16688
	Чулпан	1-102 кв.	13504
	Чияле Алан	1-124 кв.	12133
	Восход	1-110 кв.	11796
	Барлыгы		88545
Үзагач һәм башка урман ресурсларын эшкәртү	Тимерлек	1-9, 11-16, 21, 24, 26, 29, 30, 32, 33, 35, 36, 38, 40, 41, 43-47, 49, 51, 54- 56, 58, 59, 61, 62, 64, 65, 68-72, 74- 76, 78- 86, 88-100, 102-108, 110, 111, 113-119, 122 кв, 10, 17-20, 22, 23, 25, 27, 28, 31, 34, 37, 39, 42, 48, 50, 52, 53, 57, 60, 63, 66, 67, 73, 77, 87, 101, 109, 112, 120, 121 кв өл	16150
	Мамык	1, 4, 6, 8-16, 18-24, 26-28, 30, 32, 33, 35-38, 41-54, 57, 58, 60-64, 69, 73- 75, 77-79, 81, 83, 85-92, 94-99, 102, 103, 110-117, 119, 121, 122 кв, 2, 3, 5, 7, 25, 29-31, 34, 39, 40, 55, 56, 59, 65-68, 70-72, 76, 80, 84, 93, 100, 101, 104-109, 118, 120, 123 кв өлешләре	15530
	Тумба	2- 4, 9-13, 16, 17, 19-22, 25, 28, 30- 36, 38-50, 53-58, 67-71, 80-82, 85-88, 91-94, 97-99, 102, 103, 106, 107, 110, 111, 114-116, 118, 121, 124-129, 133-143 кв, 1, 5-8, 14, 15, 18, 23, 24, 26, 27, 29, 37, 51, 52, 59-66, 72-79,	15654

Урманнардан рөхсәтле файдалану төрләре	Кишәрлек урманчылыгы исеме	Кварталларның һәм аларның өлешләрәнен исемлеге	Мәйданы, га
1	2	3	4
		83, 84, 89, 90, 95, 96, 100, 101, 104, 105, 108, 109, 112, 113, 117, 119, 120, 122, 123, 130, 131 кв өлешләрә	
	Чулпан	1-5, 7, 8, 10, 12, 13, 15-17, 20-22, 25- 27, 29, 31- 41, 44-50, 52-54, 56-59, 62, 66, 70-73, 75-78, 81, 90-92 кв, 6, 9, 11, 14, 18, 19, 23, 24, 28, 30, 51, 55, 60, 61, 63-65, 67-69, 74, 79, 80, 82, 83-89 квартал өлешләрә	10788
	Чияле Алан	1- 4, 6-24, 26-28, 31-39, 42, 44-48, 52, 53, 55-62, 65-68, 70, 71, 73-80, 87-91, 93-104 кв., 5, 25, 29, 30, 40, 41, 43, 49, 51, 54, 63, 64, 69, 72, 83- 86, 92 квартал өлешләрә	10143
	Восход	1-6, 8-14, 18-27, 30-98 кв., 7, 15-17, 28, 29 квартал өлешләрә	11185
	Барлыгы		79450
Дини эшчәнлек башкару	Тимерлек	1-129 кв.	17486
	Мамык	1-130 кв.	16938
	Тумба	1-143 кв.	16688
	Чулпан	1-102 кв.	13504
	Чияле Алан	1-124 кв.	12133
	Восход	1-110 кв.	11796
	Барлыгы		88545

2 БҮЛЕК. УРМАННАРДАН РӨХСӘТЛЕ ФАЙДАЛАНУ НОРМАТИВЛАРЫ, ПАРАМЕТРЛАРЫ ҺӘМ ВАКЫТЛАРЫ, УРМАННАРНЫ САКЛАУ, ЯКЛАУ ҺӘМ ЯҢАДАН ҮСТЕРҮ НОРМАТИВЛАРЫ

2.1. Үзагач эзерлэгәндә урманнарны рөхсәтле файдалану нормативлары (диләнке хисабы), параметрлары һәм вакытлары

Урманнарны үзагач эзерләү өчен файдалану Россия Федерациясе Урман кодексының 29, 30 статьялары, 01.08.2011 ел, №337 Рослесхоз боерыгы белән расланган Үзагач эзерләү кагыйдәләре белән регламентлана.

Үзагач эзерләү эшкуарлык эшчәнлегә максатларында гражданнар, юридик затлар тарафыннан, һәм шулай ук гражданнар тарафыннан - шәхси максатларда (жылыту, төзелмәләр торгызу һ.б. өчен) башкарылырга мөмкин.

Эшкуарлык эшчәнлегә максатларында үзагач эзерләү урман кишәрлегә арендасы килешүе нигезендә башкарыла.

Татарстан Республикасы законнарында каралган искәرمәле очракларда, дәүләт ихтыяжларын тәмин итү һәм муниципаль ихтыяжлар өчен урман утыртмаларын сату-алу килешүләре нигезендә үзагач эшкәртү рөхсәт ителә.

Урман кишәрлегә арендасы килешүе 10 елдан 49 елга кадәр вакытка төзелә.

Шәхси максатларда үзагач эзерләү урман утыртмаларын сату-алу килешүләре нигезендә башкарыла.

Үзагач эзерләү эксплуатация урманнарында һәм саклык урманнарында башкарыла.

Аларның чикләрендә урманнарны агач булмаган урман ресурсларын эзерләү өчен рөхсәт ителгән кварталлар исемлегә 1.2 таблицада күрсәтелгән.

Үзагач эзерләү буенча түбәндәгеләрне кисү рөхсәт ителә:

- өлгергән һәм картайган урман утыртмаларын;
- һәлак булган һәм зарарланган урман утыртмаларын кискәндә, урманнарны карап тотканда, урта яшьле, өлгереп килүче, өлгергән, картайган урман утыртмаларын;

- Россия Федерациясе Урман кодексының 13, 14 һәм 21 статьялары белән каралган объектларны төзү, реконструкцияләү һәм эксплуатацияләү өчен билгеләнгән урман кишәрлекләрендәгә теләсә нинди яшьле урман утыртмаларын.

Әгәр дә сайланма кисүләр үзләренең әйләнә-тирәлекне булдыру, су саклау, санитар-гигиена, сәламәтләндрү һәм башка файдалы функцияләрен югалта баручы, саклык урманнарының максатчан билгеләнешен һәм алар тарафыннан башкарылучы файдалы функцияләргә саклауны тәмин итүче урман утыртмаларын алмаштырырга ирек бирмәсә, саклык урманнарда тоташ кисүләр башкарыла.

Урман утыртмаларын һәр диләнкедә кисү, тарттыру, өлешчә эшкәртү, саклау һәм эзер үзагачны алып чыгу урман кишәрлеген үзагач эзерләү максатларында файдаланучы зат тарафыннан, урман декларациясе нигезендә декларацияләнүче чор башланган көннән 12 ай эчендә, яисә үзагачны урман утыртмаларын сату-алу килешүе нигезендә эзерләгән очракта, – урман утыртмаларын сату-алу килешүендә билгеләнгән вакыт эчендә башкарыла.

Диләнке хисабын артып китүче күләмдә, һәм шулай ук кисентеләрнең яшен бозып үзагач эзерләү тыела.

2.1.1. Өлгөргөн һәм картайган урман утыртмаларын кискән вакыттаузагач эзерләү өчен диләнке хисабы

Диләнке хисабы РФ УК 29 ст., "Диләнке хисабын исәпләп чыгару турында" 27.05.2011 ел, №191 Рослесхоз боерыгы, "Кисентеләрнең яшен билгеләү турында" 19.02.2008 ел, №37 Рослесхоз боерыгы нигезендә исәпләп чыгарыла.

Урман хужалыгы регламентының гамәлдәге вакытына өлгөргөн һәм картайган урман утыртмаларын сайланма кисү буенча диләнке хисабы 2.1.1.1 таблицада китерелә.

2.1.1.1 таблица

Урман хужалыгы регламентының гамәлдәге вакытына өлгөргөн һәм картайган урман утыртмаларын сайланма кисү буенча диләнке хисабы

Күрсәткечләр	Барлыгы		Шул исәптән тулылыклар буенча											
	га	мең м3	1,0		0,9		0,8		0,7		0,6		0,3 – 0,5	
			га	мең. м3	га	мең. м3	га	мең. м3	га	мең. м3	га	мең. м3	га	мең. м3
1	2	3	4	5	6	7	8	9	10	11	12	13	14	15
Урманнарның максатчан билгеләнеше: саклык урманнары														
Саклык урманнарының категорияләре: кеше аз йөри торган ярымдала, урман-дала, урман-тундра зоналарында, далаларда, тауларда урнашкан урманнар														
Кисүнең төре: эзлекле кисүләр														
Хужалык секциясе: түбән кәүсәле имәнле														
Хисапка барлыгы кертелде	18	2,7							3	0,6			15	2,1
Гомуми запастан уртача сайлап алу проценты		88								50				100
Бер тапкырда кисеп ташлана торган запас	18	2,4							3	0,3			15	2,1
Уртача кабатланучанлык чоры	10													
Ел саен ясалучы диләнке хисабы	2													
- тамыр		0,2												
- ликвид		0,2												
- эшлекле		0,1												
Хужалык секциясе: усак														
Хисапка барлыгы кертелде	139	28,7					29	7,0	39	9,6	62	10,7	9	1,4
Гомуми запастан уртача сайлап алу проценты		45						50		50		30		100
Бер тапкырда кисеп ташлана торган запас	139	12,9					29	3,5	39	4,8	62	3,2	9	1,4

Хужалык секциясе һәм өстенлек итүче токым	Урман белән капланган жирләр, га	Шул исәптән яшь төркемнәре буенча:						Өлгегән һәм карта йган утыртмалар запасы, дис. м3	Эксплуатация фондының 1 гектар уртача запасы, м3	Тамыр массасының уртача артым, дис. м3.	кисентенең яше	Исәпләп чыгарылган диләнке хисаплары, га					Кабул итүгә тәкъдим ителүче диләнке хисабы					Эксплуатация фондын куллану еллары саны	Утыртмаларның күзалланган калдыгы, га	
		яшь урман	урта яшьле		өлгерең килүче	өлгегән һәм карта йган						тигез итеп файдаланудагы	2 нче яшьле	1 нче яшьле	интеграль	торышы буенча	мәйданы, га	тамыр запасы, дис. м3	ликвидта				өлгерең килүче	өлгегән һәм карта йган
			барлыгы	хисапкәртелде		барлыгы	шул исәптән карта йган												барлыгы	шул исәптән эшлекле	ликвидтан эшлекле %ы			
1	2	3	4	5	6	7	8	9	10	11	12	13	14	15	16	17	18	19	20	21	22	23	24	25
Тупыл	19	12	6	1	1				288	0,1	41/9													
Тал	42	42								0,3	41/5													
Таллык	1					1	1		31		5/5													
Кисүләрнең ысулы буенча жәмгысе:																								
	62661	19701	21775	11569	10219	10966	709	2524,5		271,2		1102	956	1049	868	15	969	230,2	192,0	80,1			10994	11592
шул исәптән:																								
Блыслы	8506	7780	551	551	140	35		10,2		39,7		95	11	5	10		3	0,9	0,8	0,7			213	
Каты яфр.	5734	2466	2168	820	576	524	17	80,5		14,9		64	48	48	46		42	6,8	5,7	3,8			583	570
Йомшак яфраклы	48420	9455	19056	10198	9503	10406	691	2433,8		216,6		943	897	996	812		924	222,5	185,5	75,6			10198	11022

2.1.2. Урманнарны карап тотканда урта яшьле, өлгереп килүче, өлгергән һәм картайган урман утыртмаларыннан үзагач алуның ел саен мөмкин булган күләме

Урманнарны карап тотканда урта яшьле, өлгереп килүче, өлгергән һәм картайган урман утыртмаларыннан үзагач алуның ел саен мөмкин булган күләме 2.1.2.1 таблицада китерелә.

2.1.2.1 таблица

Урманнарны карап тотканда урта яшьле, өлгереп килүче, өлгергән һәм картайган урман утыртмаларында диләнке хисабы (үзагач алуның ел саен мөмкин булган күләме)

№ п/п	Күрсәткечләр	Үлч. берәмл.	Урманнарны карап тотуның төрләре						Жәмгысе
			сирәкләүләр	аркылыuzu өченкисүләр	яңарту кисүләр	яңадан формалаштыру өченкисүләр	реконструкция кисүләр	бер-бер ағачларны кисү	
1	2	3	4	5	6	7	8	9	10
Максатчан билгеләнеше: саклык урманнары									
Токымы: нарат									
1.	Урманчылык таләпләре буенча ачыкланган фонд	га мең. м3	44 2,0						44 2,0
2.	Кабатлану чоры	ел	10						10
3.	Ел саен файд күләм:								
	мәйданы	га	4						4
	сайлана торган запас:								
	тамыр	мең. м3	0,20						0,20
	ликвидлы	мең. м3	0,15						0,15
	эшлекле	мең. м3	0,10						0,10
Токымы: чыршы									
1.	Урманчылык таләпләре буенча ачыкланган фонд	га мең. м3	3 0,4						3 0,4
2.	Кабатлану чоры	ел	10						10
3.	Ел саен файд күләм:								
	мәйданы	га	-						-
	сайлана торган запас:								
	тамыр	мең. м3	-						-
	ликвидлы	мең. м3	-						-
	эшлекле	мең. м3	-						-
Токымы: карагай									
1.	Урманчылык таләпләре буенча	га мең.	2 0,5					1 -	2 0,5

№ п/п	Күрсәткечләр	Үлч. берәмл.	Урманнарны карап тотуның төрләре						Жәмгысе
			сирәкләүләр	аркылы узучу өчен кисүләр	яңарту кисүләре	яңадан формалаштыру өчен кисүләр	реконструкция кисүләре	бер-бер ағачларның кисү	
1	2	3	4	5	6	7	8	9	10
	мәйданы	га	1	-					
	сайлана торган запас:								
	тамыр	мең. м3	-	-					
	ликвидлы	мең. м3	-	-					
	эшлекле	мең. м3	-	-					
Токымы: усак									
1.	Урманчылык таләпләре буенча ачыкланган фонд	га мең. м3	<u>8</u> 0,68	<u>53</u> 2,10				<u>2</u> 0,05	<u>63</u> 2,75
2.	Кабатлану чоры	ел	10	10					
3.	Ел саен файд күләм:								
	мәйданы	га	1	5					6
	сайлана торган запас:								
	тамыр	мең. м3		0,21					0,21
	ликвидлы	мең. м3		0,18					0,18
	эшлекле	мең. м3		0,11					0,11
Токымы: тупыл									
1.	Урманчылык таләпләре буенча ачыкланган фонд	га мең. м3						<u>8</u> 0,40	<u>8</u> 0,40
2.	Кабатлану чоры	ел						10	
3.	Ел саен файд күләм:								
	мәйданы	га						1	1
	сайлана торган запас:								
	тамыр	мең. м3						0,05	0,05
	ликвидлы	мең. м3						0,04	0,04
	эшлекле	мең. м3						0,02	0,02
Йомшак яфраклылар жәмгысе									
1.	Урманчылык таләпләре буенча ачыкланган фонд	га мең. м3	<u>8</u> 0,6	<u>61</u> 2,50				<u>2</u> 0,05	<u>71</u> 3,15
2.	Кабатлану чоры	ел							
3.	Ел саен файд күләм:								
	мәйданы	га	1	6					7
	сайлана торган запас:								
	тамыр	мең.	-	0,26					0,26

№ п/п	Күрсәткечләр	Үлч. берәмл.	Урманнарны карап тотуның төрләре						Жәмгысе
			сирәкләүләр	аркылы узучу өчен кисүләр	яңарту кисүләре	яңадан формалаштыру өчен кисүләр	реконструкция кисүләре	бер-бер ағачларның кисү	
1	2	3	4	5	6	7	8	9	10
		мЗ							
	ликвидлы	мең. мЗ	-	0,22					0,22
	эшлекле	мең. мЗ	-	0,13					0,13
Саклык урманнары буенча барлыгы:									
1.	Урманчылык таләпләре буенча ачыкланган фонд	га мең. мЗ	<u>66</u> 3,90	<u>64</u> 3,00				<u>2</u> 0,05	<u>132</u> 6,95
2.	Кабатлану чоры	ел							
3.	Ел саен файд күләм:								
	мәйданы	га	6	6					12
	сайлана торган запас:								
	тамыр	мең. мЗ	0,20	0,26					0,46
	ликвидлы	мең. мЗ	0,15	0,22					0,37
	эшлекле	мең. мЗ	0,10	0,13				-	0,23
Максатчан билгеләнеше: эксплуатация урманнары Токымы: нарат									
1.	Урманчылык таләпләре буенча ачыкланган фонд	га мең. мЗ	<u>1113</u> 42,7	<u>180</u> 8,70					<u>1293</u> 51,40
2.	Кабатлану чоры	ел	10	15					
3.	Ел саен файд күләм:								
	мәйданы	га	111	12				-	123
	сайлана торган запас:								
	тамыр	мең. мЗ	4,27	0,58				-	4,85
	ликвидлы	мең. мЗ	3,21	0,49				-	3,70
	эшлекле	мең. мЗ	2,16	0,34				-	2,50
Токымы: чыршы									
1.	Урманчылык таләпләре буенча ачыкланган фонд	га мең. мЗ	<u>122</u> 3,10						<u>122</u> 3,10
2.	Кабатлану чоры	ел	10						
3.	Ел саен файд күләм:								
	мәйданы	га	12						12
	сайлана торган запас:								
	тамыр	мең. мЗ	0,31						0,31
	ликвидлы	мең. мЗ	0,24						0,24

№ п/п	Күрсәткечләр	Үлч. берәмл.	Урманнарны карап тотуның төрләр						Жәмгысе
			сирәкләүләр	аркылы узучу өчен кисүләр	яңарту кисүләре	яңадан формалаштыру өчен кисүләр	реконструкция кисүләре	бер-бер ағачларның кисү	
1	2	3	4	5	6	7	8	9	10
	эшлекле	мең. м3	0,16						0,16
Токымы: карагай									
1.	Урманчылык таләпләре буенча ачыкланган фонд	га мең. м3	<u>6</u> 0,30	<u>24</u> 1,80					<u>30</u> 2,10
2.	Кабатлану чоры	ел	10	10					
3.	Ел саен файд күләм:								
	мәйданы	га	1	2					3
	сайлана торган запас:								
	тамыр	мең. м3	0,03	0,12					0,15
	ликвидлы	мең. м3	0,02	0,10					0,12
	эшлекле	мең. м3	0,01	0,07					0,08
Ылыслылар жәмгысе									
1.	Урманчылык таләпләре буенча ачыкланган фонд	га мең. м3	<u>1241</u> 46,10	<u>204</u> 10,50					<u>1445</u> 56,60
2.	Кабатлану чоры	ел	10	10					
3.	Ел саен файд күләм:								
	мәйданы	га	124	14					138
	сайлана торган запас:								
	тамыр	мең. м3	4,61	0,70					5,31
	ликвидлы	мең. м3	3,47	0,59					4,06
	эшлекле	мең. м3	2,33	0,41					
Токымы: имән									
1.	Урманчылык таләпләре буенча ачыкланган фонд	га мең. м3	<u>304</u> 6,50	<u>9</u> 0,65				<u>10</u> 0,17	<u>323</u> 7,32
2.	Кабатлану чоры	ел	10	10				10	
3.	Ел саен файд күләм:								
	мәйданы	га	30	1				1	32
	сайлана торган запас:								
	тамыр	мең. м3	0,65	0,06				-	0,71
	ликвидлы	мең. м3	0,43	0,04				-	0,47
	эшлекле	мең. м3	0,17	0,02				-	0,19
Токымы: өрәңге									

№ п/п	Күрсәткечләр	Үлч. берәмл.	Урманнарны карап тотуның төрләрә						Жәмгысе
			сирәкләүләр	аркылыuzu өченкисүләр	яңарту кисүләрә	яңадан формалаштыру өченкисүләр	реконструкция кисүләрә	бер-бер ағачларны кисү	
1	2	3	4	5	6	7	8	9	10
1.	Урманчылык таләпләре буенча ачыкланган фонд	га мең. м3	<u>1</u> -						<u>1</u> -
2.	Кабатлану чоры	ел	10						
3.	Ел саен файд күләм:								
	мәйданы	га							
	сайлана торган запас:								
	тамыр	мең. м3							
	ликвидлы	мең. м3							
	эшлекле	мең. м3							
Каты яфраклылар жәмгысе									
1.	Урманчылык таләпләре буенча ачыкланган фонд	га мең. м3	<u>305</u> 6,50	<u>9</u> 0,65				<u>10</u> 0,17	<u>324</u> 7,32
2.	Кабатлану чоры	ел							
3.	Ел саен файд күләм:								
	мәйданы	га	30	1				1	32
	сайлана торган запас:								
	тамыр	мең. м3	0,65	0,06					0,71
	ликвидлы	мең. м3	0,43	0,04					0,47
	эшлекле	мең. м3	0,17	0,02					0,19
Токымы: каен									
1.	Урманчылык таләпләре буенча ачыкланган фонд	га мең. м3	<u>624</u> 22,50	<u>861</u> 31,20				<u>20</u> 0,71	<u>1505</u> 54,41
2.	Кабатлану чоры	ел	10	10				10	10
3.	Ел саен файд күләм:								
	мәйданы	га	62	86				2	150
	сайлана торган запас:								
	тамыр	мең. м3	2,25	3,12				0,07	5,44
	ликвидлы	мең. м3	1,57	2,66				0,06	4,29
	эшлекле	мең. м3	0,90	1,58				0,03	2,51
Токымы: усак									
1.	Урманчылык таләпләре буенча ачыкланган фонд	га мең. м3	<u>1389</u> 27,00	<u>1987</u> 77,30	<u>27</u> 0,90				<u>3403</u> 105,20

№ п/п	Күрсәткечләр	Үлч. берәмл.	Урманнарны карап тотуның төрләре						Жәмгысе
			сирәкләүләр	аркылы узучу өчен кисүләр	яңарту кисүләре	яңадан формалаштыру өчен кисүләр	реконструкция кисүләре	бер-бер ағачларның кисү	
1	2	3	4	5	6	7	8	9	10
2.	Кабатлану чоры	ел	10	10	10				
3.	Ел саен файд күләм:								
	мәйданы	га	139	199	3	341			341
	сайлана торган запас:								
	тамыр	мең. м3	2,70	7,73	0,09	10,52			10,52
	ликвидлы	мең. м3	1,90	6,58	0,07	8,55			8,55
	эшлекле	мең. м3	1,07	3,94	0,03	5,04			5,04
Токымы: нектарлы юкә									
1.	Урманчылык таләпләре буенча ачыкланган фонд	га мең. м3	<u>136</u> 5,60	<u>35</u> 1,50	<u>103</u> 5,00			<u>286</u> 13,25	<u>560</u> 25,35
2.	Кабатлану чоры	ел	10	10	10			10	
3.	Ел саен файд күләм:								
	мәйданы	га	14	4	10			28	56
	сайлана торган запас:								
	тамыр	мең. м3	0,56	0,15	0,50			1,32	2,53
	ликвидлы	мең. м3	0,34	0,12	0,42			1,13	2,01
	эшлекле	мең. м3	0,20	0,06	0,3			0,53	1,09
Токымы: Кара зирек									
1.	Урманчылык таләпләре буенча ачыкланган фонд	га мең. м3	<u>1</u> -	<u>3</u> 0,49					<u>4</u> 0,49
2.	Кабатлану чоры	ел	10	10					
3.	Ел саен файд күләм:								
	мәйданы	га	-	-					
	сайлана торган запас:								
	тамыр	мең. м3	-	-					
	ликвидлы	мең. м3	-	-					
	эшлекле	мең. м3	-	-					
Йомшак яфраклылар жәмгысе									
1.	Урманчылык таләпләре буенча ачыкланган фонд	га мең. м3	<u>2150</u> 55,10	<u>2886</u> 110,00	<u>103</u> 5,00			<u>333</u> 14,86	<u>5472</u> 184,96
2.	Кабатлану чоры	ел	10	10	10			10	
3.	Ел саен файд күләм:								
	мәйданы	га	215	289	10			33	547

№ п/п	Күрсәткечләр	Үлч. берәмл.	Урманнарны карап тотуның төрләре						Жәмгысе
			сирәкләүләр	аркылы узучу өчен кисүләр	яңарту кисүләре	яңадан формалаштыру өчен кисүләр	реконструкция кисүләре	бер-бер ағачларның кисү	
1	2	3	4	5	6	7	8	9	10
	сайлана торган запас:								
	тамыр	мең. м3	5,51	11,0	0,50			1,48	18,49
	ликвидлы	мең. м3	3,81	9,36	0,42			1,26	14,85
	эшлекле	мең. м3	2,17	5,58	0,3			0,59	8,64
Эксплуатация урманнары буенча барлыгы:									
1.	Урманчылык таләпләре буенча ачыкланган фонд	га мең. м3	<u>3696</u> 107,70	<u>3099</u> 121,15	<u>103</u> 5,00			<u>343</u> 15,03	<u>7421</u> 248,88
2.	Кабатлану чоры	ел							
3.	Ел саен файд күләм:								
	мәйданы	га	369	304	10			34	717
	сайлана торган запас:								
	тамыр	мең. м3	10,77	11,86	0,50			1,48	24,61
	ликвидлы	мең. м3	7,71	9,99	0,42			1,26	19,38
	эшлекле	мең. м3	4,67	6,01	0,30			0,59	11,57
Урманчылык буенча барлыгы									
1.	Урманчылык таләпләре буенча ачыкланган фонд	га мең. м3	<u>3762</u> 111,60	<u>3163</u> 124,15	<u>345</u> 15,08	<u>7270</u> 250,83	<u>103</u> 5,00		<u>7373</u> 255,83
2.	Кабатлану чоры	ел							
3.	Ел саен файд күләм:								
	мәйданы	га	375	310	34	719	10		729
	сайлана торган запас:								
	тамыр	мең. м3	10,97	12,12	1,48	24,57	0,50		25,07
	ликвидлы	мең. м3	7,86	10,21	1,26	19,33	0,42		19,75
	эшлекле	мең. м3	4,77	6,14	0,59	11,5	0,30		11,8
шул исәптән: ылыслы									
1.	Урманчылык таләпләре буенча ачыкланган фонд	га мең. м3	<u>1289</u> 49,00	<u>204</u> 10,50					<u>1493</u> 59,50
2.	Кабатлану чоры	ел							
3.	Ел саен файд күләм:								
	мәйданы	га	128	14					142
	сайлана торган запас:								
	тамыр	мең. м3	4,81	0,70					5,51

№ п/п	Күрсәткечләр	Үлч. берәмл.	Урманнарны карап тотуның төрләре						Жәмгысе
			сирәкләүләр	аркылы узучу өчен кисүләр	яңарту кисүләре	яңадан формалаштыру өчен кисүләр	реконструкция кисүләре	бер-бер ағачларның кисүе	
1	2	3	4	5	6	7	8	9	10
	ликвидлы	мең. м3	3,62	0,59					4,21
	эшлекле	мең. м3	2,41	0,40					
каты яфраклы									
1.	Урманчылык таләпләре буенча ачыкланган фонд	га мең. м3	<u>315</u> 6,90	<u>12</u> 1,15				<u>10</u> 0,17	<u>337</u> 8,22
2.	Кабатлану чоры	ел							
3.	Ел саен файд күләм:								
	мәйданы	га	31	1				1	33
	сайлана торган запас:								
	тамыр	мең. м3	0,63	0,06					0,71
	ликвидлы	мең. м3	0,43	0,04					0,47
	эшлекле	мең. м3	0,17	0,02					0,19
йомшак яфраклылар									
1.	Урманчылык таләпләре буенча ачыкланган фонд	га мең. м3	<u>2158</u> 55,70	<u>2947</u> 112,50	<u>103</u> 5,00			<u>335</u> 14,91	<u>5543</u> 188,11
2.	Кабатлану чоры	ел	10	10	10			10	
3.	Ел саен файд күләм:								
	мәйданы	га	216	295	10			33	554
	сайлана торган запас:								
	тамыр	мең. м3	5,51	11,26	0,50			1,48	18,75
	ликвидлы	мең. м3	3,81	9,58	0,42			1,26	15,07
	эшлекле	мең. м3	2,17	5,71	0,30			0,59	8,77

16.07.2007 ел, №185 Россия ТРМ боерыгы белән расланган Урманнарны карап тоту кагыйдәләре нигезендә урманны карап тоту буенча кисүләргә башкаруның яшь чорлары 2.1.2.2 таблицада күрсәтелгән.

Урманны карап тоту буенча кисүләрнең яшь чорлары

Урманны карап тоту буенча кисүләрнең төрләре	Урман утыртмаларының яше, ел				
	Кисентенең яше зур булганда үсенте бирүче агач токымыннан барлыкка килгән орлыклы һәм беренче генерацияле ылыслыларның һәм каты яфраклыларның		Кисентенең яше зур булганда башка агач токымнарының		
	100 яшьтән артык	100 яшьтән кимрәк	60 яшьтән артык	50 - 60 яшь	50 яшьтән кимрәк
1	2	3	4	5	6
Тонькландырулар	10 кадәр	10 кадәр	10 кадәр	10 кадәр	5 кадәр
Тазартулар	11 – 20	11 – 20	11 – 20	11 – 20	6 – 10
Сирәгәйтүләр	21 – 60	21 – 40	21 – 40	21 – 30	11 – 20
Аркылы кисүләр	60 артык	40 артык	40 артык	30 артык	20 артык

16.07.2007 ел, №185 Россия ТРМ боерыгы белән расланган Урманнарны карап тоту кагыйдәләре белән билгеләнгән күпчелекне тәшкит итүче һәр токым буенча үсеп китүчәнлек шартларының типларын, карап тотканчыга кадәр составы буенча утыртмаларның төркемен, бонитет классларын күрсәтеп, карап тоту буенча кисү режимының нормативлары, караганнан соң чыбылдыкның минималь тоташлыгы, агачлар саны яисә массасы буенча сайлап алу проценты 2.1.2.3 таблицада китерелгән.

Россия Федерациясенең Европа өлешендәге урман-дала районында урманнарның типлары төркемнәре буенча төп урман булдыручы токымнарның урта яшьле, өлгереп килүче, өлгергән, картайган утыртмаларын карап тоту кисүләренең режим нормативлары

Урман утыртмаларының кисүгә кадәр составы	Урман тибы төркемнәре (бонитет классы)	Карап тоту яше, ел	Сирәгәйтү		Аркылы кисүләр		Кисентенең яшенә (өлгергәнлегенә) карата максатчан состав
			карап тотканчыга кадәр ябалдашның минималь тоташлыгы	кисү ешлыгы, запас буенча %ы	карап тотканчыга кадәр ябалдашның минималь тоташлыгы	кисү ешлыгы, запас буенча %ы	
			караганнан соң	кабатланучанлыгы (ел)	караганнан соң	кабатланучанлыгы (ел)	
1	2	3	4	5	6	7	8
1. Нарат утыртмалары							
1.1. Чиста һәм яфраклылар кушылмасы 2 берәмлеккә кадәр булган нарат утыртмалары	мүкле (III-IV)	8-10	0,9 0,7	15-20 10-15	0,9 0,8	10-15 15-20	8С2Б
	нарат жыләкле (II-I)	5-10	0,8 0,6	20-25 10-12	0,8 0,7	15-20 15-20	(8-9) С (1-2) Б
	катлаулы (I-Ia)	5-10	0,8 0,6	20-30 10-12	0,8 0,7	20-25 15-20	(9-10) С (1+) Б
	кара жыләкле (I-II)	5-10	0,9	20-25	0,8	15-20	(8-9) С

1	Урман утыртмаларының кисүгә кадәрге составы	Урман тибы төркемнәре (бонитет классы)	Карап тоту яше, ел	Сирәгәйтү		Аркылы кисүләр		Кисенте нең яшенә (өлгергә нлегенә) карата максатча н состав
				карап тотканчыга кадәр ябалдашны ң минималь тоташлыгы	кисү ешлыгы, запас буенча %ы	карап тотканчыг а кадәр ябалдашн ың минималь тоташлыг ы	кисү ешлыгы, запас буенча %ы	
				караганнан соң	кабатлан учанлыг ы (ел)	караганна н соң	кабатлан учанлыг ы (ел)	
2	3	4	5	6	7	8		
			0,7	10-12	0,7	15-20	(1-2) Б	
	озын мүкле (III)	8-10	0,9	15-20	0,9	10-15	8С2Б	
			0,7	10-15	0,8	15-20		
1.2. Составыда нарат өстенлек итүче наратлы- яфраклы (5-7 нарат, 3-5 яфраклы)	мүкле (III-IV)	4-7	0,9	20-30	0,9	15-20	(7-8) С	
			0,7	10-15	0,8	15-20	(2-3) Б	
	нарат жиләкле (II-I)	3-6	0,7	30-40	0,7	25-30	(8-9) С	
			0,5	10-15	0,6	15-20	(1-2) Б	
	катлаулы (I-Ia)	3-5	0,7	30-45	0,7	25-35	(8-10) С	
			0,4	10-15	0,5	15-20	(0-2) Б	
кара жиләкле (I-II)	3-6	0,7	30-40	0,7	25-35	(7-9) С		
			0,5	10-15	0,5	15-20	(1-3) Б	
озын мүкле (III)	4-7	0,8	20-30	0,8	20-25	(6-8) С		
			0,6	10-15	0,6	15-20	(2-4) Б	
1.2.1. Составыда 3-4 берәмлек нарат һәм 6-7 яфраклы булган нарат нарат-яфраклы	нарат жиләкле (II-I)	3-5	0,7	30-50	0,7	25-40	(6-8) С	
			0,5	10-15	0,5	15-20	(2-4) Б	
	катлаулы (I-Ia)	3-5	0,7	30-50	0,7	25-40	(6-9) С	
			0,4	10-15	0,5	15-20	(1-4) Б	
кара жиләкле (I-II)	3-5	0,7	30-45	0,8	25-35	(6-8) С		
			0,5	10-15	0,6	15-20	(2-4) Б	
озын мүкле (III)	4-6	0,8	25-35	0,8	20-30	(5-7) С		
			0,6	10-15	0,6	15-20	(3-5) Б	
1.3. Яфраклы-наратлы (агачлар тиешле күләмдә булган очракта яфраклылар 7 берәмлектән артык, наратлар 3 берәмлектән кимрәк)	нарат жиләкле	3-5	-	-	-	-	(5-8) С (2-5) Б	
	катлаулы	3-5	-	-	-	-	(6-9) С (1-4) Б	
	кара жиләкле	4-6	-	-	-	-	(5-8) С (2-5) Б	
	озын мүкле	4-7	-	-	-	-	(4-7) С (3-6) Б	
2. Чыршы утыртмалары								
2.1. Чыршы утыртмалары: чиста һәм яфраклылар кушылмасы 2 берәмлеккә кадәр булган	катлаулы (Ia-I)	8-10	0,8	15-25	0,8	15-20	(9-10) Е	
			0,7	8-12	0,7	10-20	(0-1) Б (Ос)	
	кара жиләкле (I-II)	8-10	0,8	15-20	0,8	15-20	(8-9) Е	
			0,7	8-10	0,7	10-20	(1-2) Б (Ос)	
елга буенда урнашкан (II-III)	8-10	0,8	15-20	0,8	15-20	(8-9) Е		
			0,7	8-10	0,7	10-20	(1-2) Б (Ос)	
2.2. Чыршылы-яфраклы, составында чыршылар күбрәк булган: 5-7 чыршы һәм 3-5 яфраклы	катлаулы (Ia-I)	6-8	0,7	30-40	0,7	25-35	(9-10) Е	
			0,5	10-12	0,6	10-15	(0-1) Б (Ос)	
	кара жиләкле (I-II)	6-8	0,7	20-35	0,7	20-30	(8-9) Е	
			0,5	10-12	0,6	10-15	(1-2) Б (Ос)	
елга буенда урнашкан (II-III)	6-8	0,7	20-35	0,7	20-30	(8-9) Е		
			0,6	10-12	0,6	10-15	(1-2) Б (Ос)	

Урман утыртмаларының кисүгә кадәрge составы	Урман тибы төркемнәре (бонитет классы)	Карап тоту яше, ел	Сирәгәйтү		Аркылы кисүләр		Кисенте нең яшенә (өлгергә нлегенә) карата максатча н состав
			карап тотканчыга кадәр ябалдашны ң минималь тоташлыгы	кисү ешлыгы, запас буенча %ы	карап тотканчыг а кадәр ябалдашн ың минималь тоташлыг ы	кисү ешлыгы, запас буенча %ы	
			караганнан соң	кабатлан учанлыг ы (ел)	караганна н соң	кабатлан учанлыг ы (ел)	
1	2	3	4	5	6	7	8
2.2.1. Составыда 3-4 берәмлек чыршы һәм 6- 7 яфраклы булган чыршылы-яфраклы	катлаулы (Ia-I)	4-6	0,7 0,5	30-50 8-12	0,7 0,5	30-40 10-15 (20)	(8-10) Е (0-2) Б (0с)
	кара жыләкле (I-II)	4-6	0,7 0,6	25-35 8-10	0,7 0,6	20-30 10-15 (20)	(8-9) Е (1-2) Б (0с)
	елга буенда урнашкан (II-III)	4-6	0,7 0,6	25-35 8-10	0,7 0,6	20-30 10-15 (20)	(8-9) Е (1-2) Б (0с)
2.3. Яфраклылар чыбылдыгы астында кирәкле күләмдә чыршы булган яфраклы- чыршылы	катлаулы (Ia-I)	4-6	чикл. юк 0,4	чикл. юк 6-10	чикл. юк 0,5	чикл. юк 8-12	(8-10) Е (0-2) Б (0с)
	кара жыләкле (I-II)	4-6	чикл. юк 0,5	30- 40/100 8-10	чикл. юк 0,6	30- 40/100 8-12	(7-8) Е (2-3) Б (0с)
	елга буенда урнашкан (II-III)	4-6	-	-	-	-	(>4) Е (<6) Б (0с)
3. Имән утыртмалары							
3.1. Саф чиста һәм 2 берәмлеккә кадәр башка токым катнашындагы имән утыртмалары	Яңа юкәле- чикләвекле имәнлекләр (II-I)	10-15	0,8 0,6	25-35 10-15	0,8 0,7	20-25 15-20	(8-9) Д (1-2) Лп, Е, башка ток.
	Яңа имәнлекләр (III-II; IV)	10-15	0,8 0,7	20-35 10-15	0,8 0,7	15-20 15-20	(8-9) Д (1-2) Лп, Е, башка ток.
	Дымлы эре үләнле имәнлекләр	10-15	0,8 0,7	20-35 10-15	0,8 0,7	20-25 15-20	(8-9) Д (1-2) Лп, Е, башка ток.
	Имәнлекләре дымлы юкәле (III-IV; II)	10-15	0,8 0,7	20-30 10-15	0,8 0,7	15-20 15-20	(8-9) Д (1-2) Лп, Е, башка ток.
	Елга буендагы - эре үләнле имәнлекләр (II-III)	10-15	0,8 0,7	20-30 10-15	0,8 0,7	20-25 15-20	(8-9) Д 1-2 Кара зирек, башка ток.
3.2. 5-7 берәмлек составында имән күпчелек тәшкит иткән катнаш утыртмалар (йомшак яфраклы һәм каты яфраклы токымнар белән)	Яңа юкәле- чикләвекле имәнлекләр (II-I)	4-6	0,7 0,5	30-40 10-15	0,8 0,6	20-35 15-20	(7-9) Д (1-3) Лп, Яс, Е
	Яңа имәнлекләр (III-II; IV)	4-6	0,7 0,6	25-35 10-15	0,8 0,7	20-25 15-20	(7-8) Д (2-3) Лп, Е, башка ток.

1	2	3	Сирэгәйтү		Аркылы кисүләр		8
			карап тотканчыга кадәр ябалдашның минималь тоташлыгы	кисү ешлыгы, запас буенча %ы	карап тотканчыга кадәр ябалдашның минималь тоташлыгы	кисү ешлыгы, запас буенча %ы	
			караганнан соң	кабатланучанлыгы (ел)	караганнан соң	кабатланучанлыгы (ел)	
			4	5	6	7	
	Дымлы эре үләнле имәнлекләр (II-III; I)	4-6	0,7 0,6	30-35 10-15	0,8 0,6	20-30 15-20	(7-8) Д (2-3) Лп, Е, башка ток.
	Имәнлекләре дымлы юкәле (III-IV; II)	4-6	0,7 0,6	25-35 10-15	0,8 0,6	20-25 15-20	(7-8) Д (2-3) Лп, Е, башка ток.
	Елга буендагы - эре үләнле имәнлекләр (II-III)	4-6	0,7 0,6	25-35 10-15	0,8 0,7	20-30 15-20	(7-9) Д 1-3 Кара зирек, башка ток.
3.2.1. 3-4 берәмлек составында имән катнашулы катнаш утыртмалар	Яңа юкәле-чикләвекле имәнлекләр (II-I)	3-5	0,7 0,5	30-50 7-12	0,7 0,6	25-40 10-15	(6-8) Д (2-4) Лп, Е, башка ток.
	Яңа юкәле-күрәнле имәнлекләр (III-II; IV)	3-5	0,7 0,5	30-40 7-12	0,7 0,6	25-30 10-15	(6-8) Д (2-4) Лп, Е, башка ток.
	Дымлы эре үләнле имәнлекләр (II-III; I)	3-5	0,7 0,5	30-40 7-12	0,7 0,6	25-35 10-15	(6-8) Д (2-4) Лп, Е, башка ток.
	Имәнлекләре дымлы юкәле (III-IV; II)	3-5	0,7 0,5	30-40 7-12	0,7 0,6	25-35 10-15	(6-8) Д (2-4) Лп, Е, башка ток.
	Елга буендагы - эре үләнле имәнлекләр (II-III)	3-5	0,7 0,5	30-50 7-12	0,7 0,6	25-40 10-15	(6-7) Д 3-4 Кара зирек, башка ток.
3.3. Йомшак яфраклылар күпчелек тәшкил иткән һәм составында кимендә 3 берәмлек имән, әмма имән өстенлек итүче агачлыкларны формалаштыру өчен житәрлек күләмдә агачлары булган катлаулы утыртмалар	Яңа юкәле-чикләвекле имәнлекләр (II-I)	2-4					(5-7) Д (3-5) башка ток.
	Яңа юкәле-күрәнле имәнлекләр (III-II; IV)	2-4					(4-7) Д (3-6) башка ток.
	Дымлы эре үләнле имәнлекләр	2-4					(4-7) Д (3-6) башка ток.
	Имәнлекләре дымлы юкәле (III-IV; II)	2-4					(4-7) Д (3-6) башка

Урман утыртмаларының кисүгә кадәрге составы	Урман тибы төркемнәре (бонитет классы)	Карап тоту яше, ел	Сирәгәйтү		Аркылы кисүләр		Кисенте нең яшенә (өлгергә нлегенә) карата максатча н состав
			карап тотканчыга кадәр ябалдашны ң минималь тоташлыгы	кисү ешлыгы, запас буенча %ы	карап тотканчыг а кадәр ябалдашн ың минималь тоташлыг ы	кисү ешлыгы, запас буенча %ы	
			караганнан соң	кабатлан учанлыг ы (ел)	караганна н соң	кабатлан учанлыг ы (ел)	
1	2	3	4	5	6	7	8
							ток.
	Елга буендагы - эре үләнле имәнлекләр (II-III)	2-4					(4-7) Д (3-6) Кара зирек, башка ток.
4. Каен утыртмалары							
4.1. Каен утыртмалары: саф һәм өлешчә башка токимнар катнашында	нарат-жиләкле- чәчбайлы (II-I)	10-12	>0,8 0,7	20-30 8-10	0,8 0,6	25-30 10-15	(8-10) Б (0-2) С
	катлаулы вак үләнле (II-I)	8-12	>0,8 0,7	20-30 8-10	0,8 0,6	25-30 10-15	(8-10) Б (0-2) С (Е)
	кара жиләкле - вак үләнле (II-III)	8-12	>0,8 0,7	20-30 8-10	0,8 0,6	25-30 10-15	(8-10) Б (0-2) С (Е)
	озын мүкле (III-IV)	12-15	>0,8 0,7	20-25 8-10	0,8 0,6	20-25 10-15	(8-10) Б (0-2) С
	катлаулы киң яфраклы (Ia-I)	8-10	>0,8 0,7	25-35 8-10	0,8 0,6	25-35 10-15	(8-10) Б (0-2) Е (С)
	кара жиләкле-киң яфраклы (I-II)	8-10	>0,8 0,7	25-30 8-10	0,8 0,6	25-30 10-15	(8-10) Б (0-2) Е (С)
	Елга буендагы - эре үләнле (II-III)	8-10	>0,8 0,7	20-25 8-10	0,8 0,7	20-25 10-15	(8-10) Б (0-2) Е
4.2. Каенлы-усаклы утыртмалар, башка токимлы	катлаулы вак үләнле (II-I)	6-8	0,8 0,6	20-40 10-15	0,7 0,5	20-40 10-15	(8-10) Б (0-2) С (0-+) Ос
	кара жиләкле-вак үләнле (II-III)	6-8	0,8 0,6	20-40 10-15	0,7 0,5	20-40 10-15	(8-10) Б (0-2) С (0-+) Ос
	катлаулы киң яфраклы (Ia-I)	6-8	0,8 0,6	20-40 10-15	0,7 0,5	20-40 10-15	(8-10) Б (0-2) Е, С (0-+)Ос
	кара жиләкле-киң яфраклы (I-II)	6-8	0,8 0,6	20-40 10-15	0,7 0,5	20-40 10-15	(8-10) Б (0-2) Е (0-+) Ос
	елга буендагы - эре яфраклы (II-III)	6-8	0,8 0,7	20-30 10-15	0,7 0,6	20-30 10-15	(8-10) Б (0-2) Е (0-+) Ос
4.3. Каенлы-чыршылы (каен чыбылдыгы астында кирәкле күләмдә чыршы - чыршының икенче ярусы яки яшь агачы булган)	катлаулы киң яфраклы (Ia-I)	4-6	0,8 0,6	20-35 10-15	0,7 0,5	25-35 10-15	(7-10) Б (0-3) Е II яр. (Пдр) 10 Е
	кара жиләкле-киң	4-6	0,8	20-30	0,7	25-35	(7-10) Б

Урман утыртмаларының кисүгә кадәрge составы	Урман тибы төркемнәре (бонитет классы)	Карап тоту яше, ел	Сирәгәйтү		Аркылы кисүләр		Кисенте нең яшенә (өлгергә нлегенә) карата максатчан состав
			карап тотканчыга кадәр ябалдашның минималь тоташлыгы	кисү ешлыгы, запас буенча %ы	карап тотканчыга кадәр ябалдашның минималь тоташлыгы	кисү ешлыгы, запас буенча %ы	
			караганнан соң	кабатланучанлыгы (ел)	караганнан соң	кабатланучанлыгы (ел)	
1	2	3	4	5	6	7	8
	яфраклы (I-II)		0,7	10-15	0,5	10-15	(0-3) E II яр. (Пдр) 10 E
	Елга буендагы - эре үләнле (II-III)	4-6	0,8 0,7	20-30 10-15	0,7 0,6	25-30 10-15	(7-10) B (0-3) E II яр. (Пдр) 10 E
5. Усак утыртмалары							
5.1. Усак утыртмалары: саф һәм өлешчә башка токимнар катнашында	катлаулы вак үләнле (II-I)	10-15	0,8 0,6	30-40 8-12	0,8 0,6	30-35 10-15	(7-10) Oc (0-3) E, B
	кара жиләкле - вак үләнле (III-II)	10-15	0,8 0,6	25-35 8-12	0,8 0,7	25-30 10-15	(7-10) Oc (0-3) E, B
	катлаулы киң яфраклы (Ia-I)	8-12	0,8 0,6	30-40 8-12	0,8 0,6	30-35 10-15	(7-10) Oc (0-3) E, C, B
	кара жиләкле-киң яфраклы (I-II)	8-12	0,8 0,6	25-35 8-12	0,8 0,7	25-30 10-15	(7-10) Oc (0-3) E, C, B
	елга буендагы - эре яфраклы (II-I)	8-12	0,8 0,7	25-30 8-12	0,8 0,7	25-30 10-15	(7-10) Oc (0-3) E, B
5.2. Усаклы-чыршылы (усак чыбылдыгы астында кирәкле күләмдә чыршы - икенче ярус яки яшь агачы булган)	катлаулы киң яфраклы (Ia-I)	4-8	0,7 0,5	30-40 10-12	0,7 0,5	30-40 10-15	(7-10) Oc (0-3) E, B II яр. (Пдр) 10E
	кара жиләкле-киң яфраклы (I-II)	4-8	0,8 0,6	30-35 10-12	0,7 0,5	25-35 10-15	(7-10) Oc (0-3) E, C, B II яр. (Пдр) 10E
	елга буендагы - эре яфраклы (II-I)	4-8	0,8 0,6	30-35 10-12	0,7 0,5	25-35 10-15	(7-10) Oc (0-3) E, B II яр. (Пдр) 10E
6. Юкә утыртмалары							
6.1. Күпмаксатлы билгеләнелешле утыртмалар, шул исәптән үзагач алу өчен							
6.1.1. Саф чиста юкә утыртмалары һәм күп булмаган күләмдә башка токимдагылар кушылмасы белән (2 берәмлеккә кадәр)	юкәлекләр катлаулы вак үләнле (II-III)	10-15	0,8 0,7	25-30 8-12	0,8 0,7	15-20 10-15	(8-10) Лп (0-2) C, E, башка ток.
	кара жиләкле - вак үләнле (III-IV)	10-15	0,8 0,7	20-25 8-12	0,8 0,7	15-20 10-15	(8-10) Лп (0-2) C,

1	2	3	Сирэгәйтү		Аркылы кисүләр		8
			карап тотканчыга кадәр ябалдашның минималь тоташлыгы	кисү ешлыгы, запас буенча %ы	карап тотканчыга кадәр ябалдашның минималь тоташлыгы	кисү ешлыгы, запас буенча %ы	
			караганнан соң	кабатланучанлыгы (ел)	караганнан соң	кабатланучанлыгы (ел)	
							Е, башка ток.
	катлаулы киң үләнле (I-II)	10-15	0,8 0,7	25-30 8-12	0,8 0,7	15-25 10-15	(8-10) Лп (0-2) Е, Д, башка ток.
	кара жиләкле - киң үләнле (II-III)	10-15	0,8 0,7	25-30 8-12	0,8 0,7	15-20 10-15	(8-10) Лп (0-2) Е, Д, башка ток.
6.1.2. Составында юкәләр күпчелек булган катнаш утыртмалар	катлаулы вак үләнле (II-III)	6-8	0,8 0,6	25-30 8-12	0,8 0,7	20-25 10-15	(7-10) Лп (0-3) С, Е, башка ток.
	кара жиләкле - вак үләнле (III-IV)	6-8	0,8 0,6	25-30 8-12	0,8 0,7	20-25 10-15	(7-10) Лп (0-3) С, Е, башка ток.
	катлаулы киң үләнле (I-II)	6-8	0,8 0,6	25-35 8-12	0,8 0,6	20-30 10-15	(7-10) Лп (0-3) Е, Д, башка ток.
	кара жиләкле - киң үләнле (II-III)	6-8	0,8 0,6	25-30 8-12	0,8 0,7	20-25 10-15	(7-10) Лп (0-3) Е, Д, башка ток.
6.2. Умартачылык максатларында үстерелүче утыртмалар (нектарлы секция)							
6.2.1. Саф чиста юкә утыртмалары һәм күп булмаган күләмдә башка токымдагылар кушылмасы белән (2 берәмлеккә кадәр)	юкәлекләр катлаулы вак үләнле (II-III)	5-7	0,7 0,5	20-30 8-12	0,6 0,5	20-30 10-15	10 Лп башк. ток. бер..
	кара жиләкле - вак үләнле (III-IV)	6-8	0,7 0,5	20-30 8-12	0,6 0,5	20-30 10-15	10 Лп башк. ток. бер..
	катлаулы киң үләнле (I-II)	5-7	0,7 0,5	20-35 8-12	0,6 0,4	20-40 10-15	10 Лп башк. ток. бер..
	кара жиләкле - киң үләнле (II-III)	6-8	0,7 0,5	20-30 8-12	0,6 0,5	20-30 10-15	10 Лп башк. ток. бер..
6.2.2. Составында юкәләр күпчелек булган катнаш утыртмалар	катлаулы вак үләнле (II-III)	4-6	0,6 0,5	20-35 8-12	0,6 0,5	20-30 10-15	(9-10) Лп (0-1) б.т.
	кара жиләкле - вак үләнле (III-IV)	4-6	0,6 0,5	20-35 8-12	0,6 0,5	20-30 10-15	(9-10) Лп (0-1) б.т.
	катлаулы киң үләнле (I-II)	4-6	0,6 0,6	20-40 8-12	0,6 0,4	20-40 10-15	(9-10) Лп (0-1) б.т.

Урман утыртмаларының кесүгә кадәрге составы	Урман тибы төркемнәре (бонитет классы)	Карап тоту яше, ел	Сирәгәйтү		Аркылы кесүләр		Кисенте нең яшенә (өлгергә нлегенә) карата максатчан состав
			карап тотканчыга кадәр ябалдашның минималь тоташлыгы	кесү ешлыгы, запас буенча %ы	карап тотканчыга кадәр ябалдашның минималь тоташлыгы	кесү ешлыгы, запас буенча %ы	
1	2	3	4	5	6	7	8
	кара жыләкле - киң үләнле (II-III)	4-6	0,6 0,5	20-35 8-12	0,6 0,5	20-30 10-15	(9-10) Лп (0-1) б.т.
7. Зирек утыртмалары							
7.1. Саф һәм составында башка йомшак яфраклы токимнар булган кара зирек утыртмалары	Елга буендагы - эре яфраклы кара зирек куаклары (II-I)	10-15	0,8 0,7	20-25 8-10	>0,8 0,8	15-25 10-15	(7-10) Кара зирек (0-3) Е, Д
	Сазлыклы-эре-үләнле кара зирек куаклары (III-II)	10-15	0,8 0,7	20-25 8-10	>0,8 0,8	15-25 10-15	10 К. зир., башка ток. берәм.
7.2. Составында кара зирек күпчелек булган һәм башка кыйммәтле токимнар булган катнаш утыртмалар	Елга буендагы - эре яфраклы кара зирек куаклары (II-I)	8-10	0,8 0,6	20-30 8-10	0,8 0,7	20-25 10-15	(6-8) К. зир., (2-4) Е. Д, башка ток.
8. Тирек утыртмалары							
Саф һәм өлешчә башка токимнар катнашындагы тирек утыртмалары		2-4	0,8 0,7	15-30 5-8	0,9 0,7	20-35 7-10	
9. Өянке утыртмалары							
Саф һәм өлешчә башка токимнар катнашындагы өянке утыртмалар		3-4	0,8 0,7	20-30 5-7	0,8 0,7	15-20 7-8	

Искәрмәләр:

1. Кесүләрнең максималь ешлык проценты тоташлыгы (тулылыгы) 1,0 тигез булган утыртмалар өчен китерелгән. Тоташлыкның (тулылыкның) түбәнрәк күрсәткечләрендә, тотрыклылыкның кесәк кимү куркынычы булганда һәм башка начар шартларда, һәм шулай ук техник коридор челтәрле кишәрлекләрен карауны үткәргәндә кесүләрнең ешлыгы, әлбәттә, кими.

2. Запас буенча техник коридорларны 5-7% кисеп чыкканда һәм кирәкмәгән агачларны күп күләмдә юк итәргә кирәк булганда ешлыкны арттыру рөхсәт ителергә мөмкин.

2.1.3. Барлык төр кесүләрдә диләнке хисабы (ел саен алып ташларга мөмкин булган үзагач күләме).

Барлык төр кесүләрдә ел саен алып ташларга мөмкин булган үзагач буенча рөхсәт ителгән күләмнәр 2.1.3 таблицыда китерелгән.

Барлык төр кисүләрдә диләнке хисабы (ел саен алып ташларга мөмкин булган үзагач күләме).

Майданы - га, запасы - мең. м3.

Хужалыклар	Өлгергән һәм картайган урман утыртмаларында үзагач эзерләү			Урманнарны карап тотканда урта яшьле, өлгереп килүче, өлгергән, картайган урман утыртмаларын кискәндә үзагач эзерләү			Һәлак булган һәм зарарланган утыртмаларны кискәндә, санитар-сәламәтләндрү чараларын үткәргәндә үзагач эзерләү			Агач кисеп юллар салганда һәм янгынга каршы жимерек урыннар ясаганда һәм аларны чистартканда үзагач эзерләү			Барлыгы		
	мәйданы	Запасы		мәйданы	Запасы		мәйданы	Запасы		мәйданы	Запасы		мәйданы	Запасы	
		ликвидлы	эшлекле		ликвидлы	эшлекле		ликвидлы	эшлекле		ликвидлы	эшлекле		ликвидлы	эшлекле
1	2	3	4	5	6	7	8	9	10	11	12	13	14	15	16
Ылыслы	3	0,8	0,7	142	4,2	2,8	8	0,1	0,1	8	0,4	0,3	161	5,5	3,9
Каты сфракты	47	6,1	4,1	33	0,5	0,2	136	1,1	0,5				216	7,6	4,8
Йомшак сфракты	938	186,6	76	554	15,1	8,8	658	28,5					2150	230,2	84,8
Жәмгысе:	988	193,5	80,8	729	19,8	11,8	802	29,7	0,6	8	0,4	0,3	2527	243,3	93,5

2.1.4. Кисентелэрнең яше

Урман утыртмалары кисентелэрнең "Кисентелэрнең яшен билгеләү турында" 19.02.2008 ел, №37 Рослесхоз боерыгы белән расланган яшьләре 2.1.4 таблицада китерелгән.

2.1.4 таблица

Урман утыртмалары кисентелэрнең яше

Урман үсү зонасы	Урманлы район	Урман булдыручы токым	Бонитет класслары	Кисентелэрнең яше, ел	
				Саклык урманнары	Эксплуатация урманнары
1	2	3	4	5	6
Урман-дала зонасы	Россия Федерациясенең Европа өлешендәге Урман-дала районы	Нарат, карагач, чыршы	Барлык бонитетлар	101-120	81-100
		Орлыклык имән, корычагач	Барлык бонитетлар	121-140	101-120
		Үренте бирүче имән, өрәңге, элмә, карама	III һәм аннан югары	71-80	61-70
			IV һәм аннан түбән	61-70	51-60
		Баллы юкә	Барлык бонитетлар	81-90	81-90
		Каен, кара зирек, юкә	Барлык бонитетлар	71-80	61-70
		Усак, кара тирәк	Барлык бонитетлар	51-60	41-50
		Тирәк (культуралар)	Барлык бонитетлар	36-40	31-35

2.1.5. Өлгергән, картайган урман утыртмаларын кисүнең төп оештыру-техник элемент параметрлары

Үзагач эзерләүгә таләпләр 01.08.2011 ел, №337 Рослесхоз боерыгы белән расланган Үзагач эзерләү кагыйдәләре белән билгеләнгән (2.1.5.1 таблица).

2.1.5.1 таблица

Өлгергән, картайган урман утыртмаларын кисүнең төп оештыру-техник элемент параметрлары

№ п/п	Үзагач эзерләү параметрлары	Саклык урманнары	Эксплуатация урманнары
1	2	3	4
Россия Федерациясенең Европа өлешендәге Урман-дала районы			
1.	Сайланма кисүләрнең ешлыгы, процентлары: бик зәгыйфь зәгыйфь уртача уртача-югары югары бик югары (сайланма санитар кисүләр өчен)	10 кадәр 11-20 21-30 31-40	10 кадәр 11-20 21-30 31-40

№ п/п	Үзагач эзерлэу параметрлары	Саклык урманнары	Эксплуатация урманнары
1	2	3	4
		41-50 51-70	41-50 51-70
2.	Сайланма кисүлэр буенча дилэнкелэрнең чик майданы, га: ирекле-сайланма кисүлэр төркемле-сайланма кисүлэр тигез-эзлекле кисүлэр төркемле-эзлекле итеп кисүлэр полоса аша эзлекле итеп кисүлэр	25 15 15 10 5	50 30 30 25 15
3.	Тоташ кисүлэр буенча дилэнкелэрнең чик майданы, га: нарат, карагач чыршы, ак чыршы орлыктан торгызылгандагы имән үрентедән торгызылгандагы имән һәм башка каты яфраклылар йомшак яфраклылар		5 5 2,5 10 10
4.	Тоташ кисүлэр буенча дилэнкелэрнең чик киңлеге, м: нарат, карагач чыршы, ак чыршы орлыктан торгызылгандагы имән үрентедән торгызылгандагы имән һәм башка каты яфраклылар йомшак яфраклылар		50 50 100 100 100
5.	Тоташу вакытлары, ел: нарат, карагач чыршы, ак чыршы орлыктан торгызылгандагы имән үрентедән торгызылгандагы имән һәм башка каты яфраклылар йомшак яфраклылар		4 4 4 4 2
6.	Дилэнкелэрнең киңлегендә 1 чм карата хисаплаганда кисеп ташланганнарның күләме 50 м кадәр 51-150 м кадәр 151-250 м кадәр 250 югары		4 артык түгел 3 артык түгел 2 артык түгел 1
7.	Түбәндәге майданлы дилэнкеләрдә төяү пунктлары буенча гомуми майдан: 10 гектардан артык, диләнке майданыннан проценты: сайланма кисүләрдә тоташ кисүләрдә 10 га һәм аннан азрак: алга таба торгызу шарты белән тоташ кисүләрдә, га башта торгызу шарты белән тоташ кисүләрдә, га	3 артык түгел	3 артык түгел 5 артык түгел 0,40 кадәр 0,30

№ п/п	Үзагач эзерлэу параметрлары	Саклык урманнары	Эксплуатация урманнары
1	2	3	4
	эзлекле кисүлөрдө, га сайланма кисүлөрдө, га үзагачның сезонара запасларын булдыру өчен 10 гектардан артык, процент туфракка зыян салынып, процент	0,25	0,30 0,25 15 артык түгөл 3 артык түгөл
8.	Дилэнкедөгө сөйрэмә жир трассаларының һәм юлларының, дилэнке майданынан процент майданы: сайланма кисүлөрдө тоташ кисүлөрдө күп операцияле техника кулланып	15 артык түгөл	15 артык түгөл 20 артык түгөл 30 кадәр

Өлгереп житмәгән урман утыртмалары арасында урнашкан, дилэнкеләрнең билгеләнгән күләмнәрен 1,5 тапкырдан да ким булмаган күләмдә артып китүче урмантаксалы бүлендекләр тулысы белән кисүгә билгеләнә.

Аренда хокукларында яисә даими (вакыты чикләнмәгән) файдаланулы урман кишәрлекләрендәгә урманнардан рациональ файдалануны, үзләренең әйләнә-тирәлекне булдыручы, су саклау, санитар-гигиена, сәламәтләндерү һәм башка файдалы функцияләрен югалта баручы урман утыртмаларының табигый структурасын торгызуны һәм дәвам иттерүне тәмин итү максатларында аерым дилэнкеләрнең майданнары тоташ кисүләр барышында арттырылырга мөмкин, әмма 1,5 тапкырдан да артыграк күләмдә түгөл.

Дилэнкедә урманнарны ясалма торгызган вакытта яисә хужалык буенча кыйммәтле токимнарның үрентеләрен саклаганда дилэнкеләргә теләсә кайсы ягы буйлап тоташу вакытын кимендә 2 ел билгеләү рөхсәт ителә.

Өлгергән, картайган урман утыртмаларын сайланма кискән вакытта дилэнкеләрнең тоташу вакытлары билгеләнми.

Өлгергән, картайган урман утыртмаларын 30 һәм аннан артыграк процентлы интенсивлык белән сайланма кискән вакытта дилэнкеләр тоташканда, алар өлгергән, картайган урман утыртмаларын тоташ кисү дилэнкеләренә тоташып торганда, өлгергән, картайган урман утыртмаларын тоташ кисүдәгә кебек үк тоташу вакытлары билгеләнә.

2.1.6. Урман тибына карап кисү ысуллары һәм урман торгызу методлары

2.1.6 таблица

Урман типлары һәм урман торгызу ысуллары

№ п/п	Урман тибы, үсеп китү урынындагы шартларның типлары бонитет классы	Утыртмаларның уртача составы	Рельефтагы торышы	Туфрагы	Яшь агачлыклары	Куаклыклары	Капламы		Торгызылуы	Житештерү утыртмалары	Кисү тибы	Кисүләренң ысулы урман торгызу ысулы
							Үләнле	Мүкле, лишайник				
1	2	3	4	5	6	7	8	9	10	11	12	13
Наратлы урман типлары												
1.	Ак мүкле наратлык (С бел.) ТУМ: А1, А0 Бонитет 3.(4). Кору наратлык	10С	Чүлле чүплек өслекләре	Аз күләмдә көлсу комсыл коры Гориз. А1 юк	Наратлы сирәк микротүбәнлекләрдә зәгыйфь.	Юк яки сирәк өянкелек, буяу куагы, артыш	Песи тәпичәсе, аю табаны сольбаш сарыкныкы, микротүбәнлекләрдә арчан	Тоташ болан мүгеннән, плевроциум Шребер таплары белән	Начар яки юк	Барлыкка килмиләр	Мүкле	ГАДИ УРТ. Л/к Е.з.
2.	Нарат жиләкле наратлык (С бр.) ТУМ: А2 Бонитет: 2 – 3 Яңа наратлык	10С + Б 9С 1Б	Югар. рельеф тигез яисә азрак дулкынлы	Аз күләмдә алтынсу, комлы яңа туфрак - тирән комнар	Наратлы төркемле куе ышанычлы	Сирәк - миләш, эт шомырты артыш өянкелек	Төп фон - яхшы үсеш алган нарат жиләге, чәчбай, арчан, гади алтын камчы, плаун	Яшел мүк таплары белән, кайчакта мәйд. 40-50%ын каплай урыны белән лишайник	Канәгатьләндерерлек, нарат һәм каен белән	Каенлы Бонитет 2.(3).	Чәчбайлы	ПР СР Е.з Л/к
3.	Арчанлы наратлык (С вер.) ТУМ: А1, А2 Бонитет: 2 – 3 Яңа наратлык	10С + Б	Сөзәк чүл таулыклары яки тигез югар. урыннар	Аз күләмдә көлсу комсыл коры яки яңа	Сирәк наратлы	Сирәк: артыш өянкелек	Арчан, нарат жиләге гади алтын камчы жир. чәчбай	Түбәндәге таплар белән: яшел мүкләр, кладонияләр яки юк	Канәгатьләндерерлек, нарат һәм каен белән	Каенлык чәчбайларныкы. Бонитет 2.(3).	Чәчбайлы	ПР СР Е.з Л/к
4.	Кара жиләкле наратлык	9С 1Б + Ос	Түбән. батынкы	Уртача һәм күп күләмдә көлсу	Сирәк, кайчак урт.	Сирәк, миләш	Кара жиләк, микроюгар.	Яшел мүкләр,	Канәгатьләндерерлек,	Каенлы Бонитет	Ак чәчәклы	ПР СР

№ п/п	Урман тибы, үсөп китү урынындагы шартларның типлары бонитет классы	Утыртмаларның уртача составы	Рельефтагы торышы	Туфрагы	Яшь агачлыктары	Куаклыктары	Капламы		Торгызылуы	Житештерү утыртмалары	Кисү тибы	Кисүлә рнең ысулы урман торгызу ысулы
							Үләнле	Мүкле, лишайник				
1	2	3	4	5	6	7	8	9	10	11	12	13
	(С ч.) ТУМ: А3 Бонитет: 2 (3) Дымлы наратлык		урыннар сөзәк. түб. өл. Микрорельефы калкулыклы яки дулк.	комсыл дымлы 1-2 м тирәнлектә глей билгеләре белән	куелькта, чыршылы, тәрәзәләрдә нарат, каен	эт шомырты, тал сирәгрәк артыш	нарат жиләге	микротүбән лекләрдә кәккүк житене, кайчак сфагнум	нарат һәм чыршы белән	2(3), Сирәк Ос бонитет 3(2)		Е.з Л/к
5.	Наратлык ала камышлы (С мол.) ТУМ: А3 Бонитет: 2 – 3 Дымлы наратлык	8С 2Б + Е, Ос 1 ярустагы чыршы	Түбән. тиг. авырл. агым белән, тир. булм. түб. сөзәклек. чокырлары	Бик каты көлсү яисә торфлы-көлсү глей тамгалары белән	Сирәк, наратлы һәм каенлы чыршы катнашмалы	Сирәк: сынучан эт шомырты, көлсыман тал, миләш	Күе: молиния, кара жиләк, нарат жиләге, майник, седмичник, камышсыман чәчбай, кара абага, арчан	Уртача куелькта яки күе, кайчак сфагнум таплы	Канәгатьләндерерлек, нарат һәм чыршы белән	Каенлы-ала камышлы һәм ак чәчәкلى-төрле-үләнле Бонитет 2, 3	Ак чәчәклы	ПР СР Е.в. Л/к
6.	Озын мүкле наратлык (С д.) ТУМ: А4 Бонитет: 3 (4) Дымлы наратлык	10С + Б берәм. Е	Яссы батынкылыклар сазлык буйлары, кайчак сөзәклекләренең түбән өлешләре, калкулыклы микрорельеф	Каты алтынсу, комлы, кайчак катл. бел. Ортштейн, кайчак торфлы дымлы якын урн. грунт сулары бел.	Сирәк наратлы һәм каен белән чыршы катнашмалы	Сирәк - тал, эт шомырты кайчак миләш	Кассандра, күк жиләк, түбәнекләрдә сазанак, мамыкбаш, калкулыкларда кара жиләк, мүк жиләге	Яшел мүкнең микроюгарылыкларында кәккүк житене, түбәнлекләрдә сфагнум	Канәгатьләндерерлек. Нарат, каен белән Янгыннардан соң каен белән	Каенлы Бонитет: 3 (4)	Озын мүкле (ак чәчәклы)	СР Е.в.
7.	Сфагнумлы наратлык (С сф) ТУМ: А5 Бонитет: 5 (4, 5а) Юеш наратлык	10С берәм. Б	Сазланган батынкылыклар Микрорельефы калкулыклы	Торфлы яисә торфлы-глейлы комлы, ком белән түшәлә торган Өсл. яисә 0,5 м кадәр тирәнлектә грунт сулары	Сирәк, наратлы	Юк яки талдан, сирәк	Чалгы саплары, акчыл, мамыкбаш, кассандра, мүк жиләге, күк жиләк, сазанак	Сфагнум, югарылыкларда кәккүк житене	Канәгатьләндерерлек нарат белән	Барлыкка килмиләр	Сфагнумлы	СР Е.в.

№ п/п	Урман тибы, үсөп китү урынындагы шартларның типлары бонитет классы	Утыртмаларның уртача составы	Рельефтагы торышы	Туфрагы	Яшь ағачлыктары	Куаклыклары	Капламы		Торгызылуы	Житештер утыртмалары	Кисү тибы	Кисүләренң ысулы урман торгызу ысулы
							Үләнле	Мүкле, лишайник				
1	2	3	4	5	6	7	8	9	10	11	12	13
8.	Майниклы-нарат жыләкле наратлык (С м.бр.) ТУМ: В2 Бонитет: 1 (2) Яңа ярлы туфракта үсүче наратлык	9С1Б-Ос, Е кайчак чыршыдан 2 ярус бар	Нәзберек югарылыклар, тигез яссылык, сөзәклекләр	Азрак алтынландырылган комлы, балчык кисәкчәкләре катнашында, комсыл, яңа	Чыршыдан 2 ярус булганда сирәк чыршылы. Чыршы ярусы булмаганда кую һәм уртача куелыктагы чыршылы	Сирәк артыш, миләш, сирәгрәк эт шомырты	Мүк жыләге, майник, урман чәчбае, кара абага, жир жыләге, яран. Кызыл бөрлегән, линнея, каеш яфрагы, солыбаш, золотарник, кара жыләк	Уртача һәм аз үскән, күпчел. яшел мүкләр	Канәгатьләндерерлек түгел Б тиз томалану аркасында	Каенлы Бонитет 1 (1а), Усаклы Бонитет 2 - 3	Чәчбайлы	ПР СР Е.з Л/к
9.	Кара абагалы наратлык (С орл.) ТУМ: В2 Бонитет: 1 – 2 Яңа ярлы туфракта үсүче наратлык	8С 2Б +Ос, Е	Тигез яссылык, сөзәклекләр, зур булмаган югарылыклар	Аз күләмдә алтынландырылган тузанлы-комлы яисә комсыл, яңа	Төркемле, наратлы һәм каенлы	Сирәк яисә урт. куелыкта - артыш, сынучан арчан, миләш, тал, өянкелек	Кара абага, камышсыман чәчбай, майник, чәчле ожика, кара жыләк, нарат жыләге	Яшел мүкләрнен сирәк таплары (гипнум, дикранум)	Канәгатьләндерерлек, нарат һәм чыршы белән	Кара абагалы каенлык Бонитет: 1 (1а)	Чәчбайлы	ПР СР Е.з Л/к
10.	Юкәлекле наратлык (С лпк.) ТУМ: В2 Бонитет: 1 (2) Яңа ярлы туфракта үсүче наратлык	8С 2Б + Е + Ос	Тигез югарылыклы яссылык	Кәсле-көлсу комсыл яңа 1,5 м тирәндәге грунт сулары	Сирәк чыршылы	Урт. куелыкта яисә юкә күп булган кую, аз күләмле зелпеле, миләшле, эт шомыртылы, кабар ағачлы	Ландыш, жир жыләге, тайтояк, каеш яфрагы, кара жыләк, күкебаш, сирәгрәк кара абага, мүк жыләге	Юк яисә бик аз гына чагыла	Йомшак яфраклыларга алмашынып	Каенлы усаклы Бонитет 1, 2	Кыяклы	СР Л/к
11.	Наратлык үләнле (С тр.) ТУМ: В2 Бонитет 1 -	8С 2Б берәм. Ос, Е, Л һәм Е кайчак 0,1 кадәр	Сөзәклекләр һәм жиңелчә түбән төшкән тигезлекләр	Комсыл һәм балчыксыл кәсле-көлсу яңа һәм дымлы, әмма су ағынтысыннан	Тәрәзәләрдә сирәк чыршылы нарат, каен, усак кайчак	Сирәк сынучан эт шомырты, миләш	Кара жыләк, мүк жыләге һәм мул үләнле, майник, кызыл бөрлегән, ландыш,	Яшел мүкләр һәм күккүк житене	Гадәттә Б һәм Ос алмашынып	Каенлык 1 - 2(3). Усаклыклар 2 - 3	Кыяклы	СР Л/к

№ п/п	Урман тибы, үсеп китү урынындагы шартларның типлары бонитет классы	Утыртмаларның уртача составы	Рельефтагы торышы	Туфрагы	Яшь агачлыklары	Куаклыklары	Капламы		Торгызылуы	Житештерү утыртмалары	Кисү тибы	Кисүлә рнең ысулы урман торгызу ысулы
							Үләнле	Мүкле, лишайник				
1	2	3	4	5	6	7	8	9	10	11	12	13
	2(3). Яңа ярлы туфракта үсүче наратлык			башка	булмый.		седмичник, кара абага, линнея					
12.	Майниклы-кара жиләкле наратлык (С м.ч.) ТУМ: В3 Бонитет: 1 (2) Дымлы чыршылык	1 ярус: 8С1Ос1Б 2 ярус: 10Е кайчак булмый.	Түбән төшкән тигез дулкынлы микрорельеф	Уртача көлсу комсыл, балчык катламнары белән	Чыршылы, гадәттә 2 яруска житә	Сирәк - артыш, миләш	Мул: кара жиләк, мүк жиләге, майник, кара бөрлегән, ландыш, талакдар, кара абага, линнея	Яшел мүкләр, күккүк житене	Гадәттә Б һәм Ос алмашынып	Каенлы Бонитет: 3	Ак чәчәклы	ПР СР Е.3 Л/к
13.	Кара тирәкле-сфагнумлы наратлык (С ос.сф) ТУМ: В5 Бонитет: 4 Юеш катнаш наратлык	7С3Б берәм. Е чыршы түбән үсә торган мүк белән эленгән	Йомык сөзәк чокырлар һәм саз тирәләре, түмгәкле микрорельеф	Торфлы юеш	Юк яисә сулган чыршыдан, каеннан, нараттан	Юк яки сирәк - эт шомырты, зәңгәрсү, лапланд, озын тал, түмгәкләрдә артыш	Кара тирәклекләр, күк жиләк, сазлы агартма, мүк жиләге, саз бишьяфрак, чыклы үлән, гади вербейник, саз йогырты, кайчак калкулыкларда кара жиләк, нарат жиләге	Сфагнумнан тоташ	Вақытлыча каенга алмашынып яки алмашынымлыча. Янып бектән торфлы көекләр сазлана	Каенлы Бонитет: 4 – 5	Сфагнумлы Озын мүкле (ак чәчәклы)	СР Е.3
14.	Юкәле наратлык (С лп.) ТУМ: С2 Бонитет: 1 - 1а (2) Яңа	7С1Е 1Б1Лп + Ос берәм. П юкә керергә мөмкин төп ясылыкка	Тигез югарылыклы ясылык һәм сөзәк тау битләре	Кәсле-аз күләмдә көлсу, жиңелчә балчыксыл кайчак тамгалы катламнар белән яки балчыксыл катламнарга яқын	Сирәк яки Е	Урт. куелыктагы яки куе юкә өстенлек итүче, аз күләмдә зелпе, миләш,	Ландыш, жир жиләге, кара жиләк, каеш яфрагы, урман чәчбае, сәрдә, тайтояк, йолдызак,	Юк яки бик сирәк яшел мүк чыбылдыгы ннан гайре	Канәгатьләндерерлек токымнарның каен һәм усакка алмашынуы белән	Юкәле, каенлы, усаклы Бонитет: 1 – 2	Кыяклы (сәрдәле)	СР Л/к

№ п/п	Урман тибы, үсөп китү урынындагы шартларның типлары бонитет классы	Утыртмаларн ың уртача составы	Рельефтагы торышы	Туфрагы	Яшь агачлык лары	Куаклыклары	Капламы		Торгызылу ы	Житештер ү утыртмала ры	Кисү тибы	Кисүлә рнең ысулы урман торгыз у ысулы
							Үләнле	Мүкле, лишайник				
1	2	3	4	5	6	7	8	9	10	11	12	13
	чыршылык			урнашып		артыш, сирәгрәк кабар, эт шомырты, өрәңге	икеяфраклы келәнчел, күкебаш сирәк кара абага, нарат жиләге					
15.	Имәнле наратлык (С дуб) ТУМ:С2 Бонитет: 1 - 1а Яңа чыршылык	8С1Д1Б+Ос яки 1 ярус: 10С 2 ярус: Д һәм Лп дан	Болын өстендәге террасалар һәм биек уриннар	Чирәмле-аз күләмдә алтынсу комсыл яки балчыксыл	Имән, сирәк кенә нарат	Яхшы үскән, чикләвек куагы, балан, өрәңге, кабар агачы, юкә	Мул: Сәрдә, йолдызак, күкебаш, келәнчел, кыяклылар	Юк	Имән үрент. белән яки йомшак яфраклылар га алмашыны п янартыла	Каенлы Бонитет: 1 – 2 Усаклы Бонитет: 2 – 1	Чикләвек куаклы (сәрдәле)	СР Л/к
16.	Кымызыклы наратлык (С к.) ТУМ: С3 Бонитет: 1 – 2 Дымлы чыршылык	7С1Е 1Б1Ос 1-5 берәм. Е һәм яфраклылар Кайчак Е дан 2 ярус	Тигез биек ясылык, гадәттә субүләрләрдә, кайчак чыбылдыклы иңкүлекләрне ң өске өлешләре	Кәсле-аз күләмдә көлсу комсыл яки жиңелчә балчыксыл	Урт. куельктагы чыршылы, ышанычлы тәрәзәләрдә нарат үсентеләре очрый	Сирәк, миләш, зелпе, эт шомырты, сирәк кабар агачы, чикләвек куагы, гөлжимеш	Сирәк яки урт. куельктагы Кымызык күп булган, майник, каеш яфрагы, кара жиләк, аз күләмдә урман чәчбае, кызыл бөрлегән, сәрдә, ландыш, тайтояк, каеш яфрагы	Яшел мүкләр	Йомшак яфраклы токимнарга алмашыны п, кайчак чыршы үрентесе хисабына	Каенлы Бонитет: 1 – 2 Усаклы Бонитет 1 - 1а Сирәк Е - 2	Кырлыган лы, эре яфраклы (Сәрдәле)	ПР СР Е.3 Л/к
17.	Елга буендагы наратлык (С пр.) ТУМ: В4, С4 Бонитет: 3 (2) Дымлы наратлык яки чыршылык	7С1Е 1Б1Ос	Елгаларга һәм елга буйларына таба сөзәклекләр	Кәсле-аз күләмдә көлсу, комлы һәм комсыл глей. билгеләре белән	Сирәк - чыршы, тәрәзәләрдә нарат, каен	Урт. куельктагы яки сирәк шомырт, карлыган, юкә	Мул - сәрдә, урман наратбашы, абага, тубылгы	Юк яки аз үскән кәккүк житене, калкылыклар да яшел мүкләр	Яфраклыла рга алмашыны п	Каенлы Бонитет 3	Тубылгыл ы	СР Е.3

№ п/п	Урман тибы, үсөп китү урынындагы шартларның типлары бонитет классы	Утыртмаларның уртача составы	Рельефтагы торышы	Туфрагы	Яшь агачлыктары	Куаклыклары	Капламы		Торгызылуы	Житештерү утыртмалары	Кисү тибы	Кисүләренң ысулы урман торгызу ысулы
							Үләнле	Мүкле, лишайник				
1	2	3	4	5	6	7	8	9	10	11	12	13
Чыршылы урман типлары												
18.	Нарат жиләкле наратлык (Е бр.) ТУМ: В2 Бонитет 2 - 3. Яңа ярлы туфракта үсүче наратлык	7Е2С 1Б 7Е2Б 1С	Яссы югарылыклар һәм яссы сөзәкләкләр	Уртача көлсу комсыл яки жиңелчә балчыксыл	Сирәк, төркөмле Чыршылы, кайчак нарат катнашмалы	Юк яки сирәк, миләш, артыш, эт шомырты	Нарат жиләге, кара жиләк, каеш яфрак, кызыл бөрлегән, аеруча мул туфрактарда сирәк кымызлык, йолдызак, ландыш	Яшел мүкләр	Йомшак яфраклыларга алмашынып нарат катнашмалы орлыклыктар булганда	Каенлы Бонитет: 1, 2; Усаклы Бонитет: 1 - 3	Чәчбай	СР ПР Л/к Е.3
19.	Кара жиләкле чыршылык (Е ч.) ТУМ: В3 Бонитет: 2 (3) Дымлы чыршылык	8Е1С 1Б+ Ос сель С һәм яфраклылар токомында 4 берәм. кадәр.	Түбәнәйгән тигезлекләр һәм калкулыкларның түбән өлешләре Микро рельеф дулкынлы һәм калкулыклы	Урт. алтынсу комсыл яки жиңелчә балчыксыл еш кына гл. билгеләре белән	Сирәк һәм урт. куелыктагы чыршылы, төркөмле	Юк яки сирәк, миләш, эт шомырты	Кара жиләк, каеш яфрак, аеруча бай, С3 - С4 күчүче туфрактарда ландыш, микробиеклекләрдә кымызлык, йолдызак, нарат жиләге	Кәккүк житене, сфагнум түбәнлекләрендә, яшел мүк өслекләрендә яруслы мүк	Канәгатьләндерерлек, йомшак яфраклыларга алмашынып	Усак Бонитет: 2 Каен Бонитет: 2, 1	Ак чәчәк	ПР СР Е.3 Л/к
20.	Чыршылык Озын мүкле (Е д.) ТУМ: В4 Бонитет: 3 (4) Дымлы катнаш наратлык	8Е2Б + катнашма белән С дан 4 берәм. кадәр.	Тигез түбән. урыннар, яссы чокырлар саз буйлары калкулыкларның түб. өл. чокырлар	Урт. алтынсу комсыл яки торфлы-алтынсу гл. гориз. белән. балчык түшәмле	Сирәк чыршылы	Сирәк: балан, тал, эт шомырты, артыш, кайчак булмый.	Шарсыман кыяк, урман наратбашы, каеш яфрак, сазанак, агартма, озын ак чәчәк, чәчбай, калкулыкларда кара жиләк, нарат жиләге	Кәккүк житене, сфагнум түбәнлекләрендә, яшел мүк калкулыкларында	Канәгатьләндерерлек алмашынып яфраклыларга	Каенлы усаклы Бонитет 3	Озын мүкле (ак чәчәк)	СР Е.3
21.	Сфагнумлы чыршылык (Е сф.)	8Е1С 1Б катнашма С, Б	Чокыр-чакырлы, тигез	Торфлы глейлы балчыксыл	Бик сирәк яки сирәк чыршылы,	Юк яки талдан, сирәк	Наратбаш, күк жиләк, кыяклылар,	Тоташ сфагнумнан, калкулыклар	Канәгатьләндерерлек, токомнар	Сирәк, каенлы-наратлы,	Сфагнумлы	СР Е.3

№ п/п	Урман тибы, үсеп китү урынындагы шартларның типлары бонитет классы	Утыртмаларның уртача составы	Рельефтагы торышы	Туфрагы	Яшь ағачлыктары	Куаклыклары	Капламы		Торгызылуы	Житештер утыртмалары	Кисү тибы	Кисүләренң ысулы урман торгызу ысулы
							Үләнле	Мүкле, лишайник				
1	2	3	4	5	6	7	8	9	10	11	12	13
	ТУМ: В5 Бонитет: 4, 5 (5а) Юеш катнаш наратлык	Тигез булмаган	түбәнлекләр, м/рельеф калкулыклы		тәрәзәләрдә каен, нарат катнашмасы		калкулыкларда кара жиләк, нарат жиләге	да кәккүк житене, сирәк яшел. Мүкләр	алмашынып Торфлары янып беткән көекләр, сазлыкка әверелдерәләр	Бонитет: 4		
22.	Юкәле Чыршылык (Е лп.) ТУМ: С2 Бонитет: 1 – 2 Яңа чыршылык	6Е1П 1Б1Лп 1Ос юкә керергә мөмкин нарат чыбылдыгына	Тигез, жиңелчә югарылыклы, ясси сөзәклекләр	Уртача аз күләмдә көлсу, балчыксыл	Төркемле, чыршы, ак чыршы, кайчак усак һәм каен катнашында, тәрәзәләрдә, юкәнең куе чатыры булмаганда, 2 ярус тәшкит итә	Уртача куеыкта яки куе - юкә, миләш, зелпе, эт шомырты, кабар, балан, карлыган	Кин яфраклы үләннәр, сәрдә, кайчак кызыл бөрлегән, кымызлык, майник, абага, талакдар	Юкә яки аз күләмдә үсеш алган яшел мүкләр	Канәгатьләндерерлек нигездә наратка алмашынып, сирәк юкәгә	Усак, юкә Бонитет: 1 - 16	Кыяклы (сәрдәле)	ПР СР Е.3 Л/к
23.	Юкәлекле Чыршылык (Е лпк.) ТУМ: С2 Бонитет: 2 (1) Яңа чыршылык	8Е1С 1Б+ Ос	Тигез жиңелчә югарылыклы	Кәслесулыккөлсу балчыксыл яңа	Төркемле, чыршы, кайчак каен һәм усак катнашмалы ак чыршы	Уртача куеыкта яки куе - юкә, миләш, зелпе, эт шомырты, кабар агачы, балан	Кин үләнле үләннәр, кымызлык, күкебаш, сәрдә, абага, түбәнлекләрдә кара жиләк	Яшел мүкләр аз үсеш алган	Канәгатьләндерерлек, йомшак яфраклыларга алмашынып	Каенлы усаклы Бонитет: 2 – 1	Кыяклы	ПР СР Е.3 Л/к
24.	Кымызыклы чыршылык (Е к.) ТУМ: С3 Бонитет 1.(2). Дымлы	7Е2Ос 1Б + П берәм. С, Лп	Бүлемтекләрдәге биеклекләр һәм ясси калкулыклар. М/рельеф жиңелчә	Уртача алтынсу балчыксыл, балчык белән түшәл торган	Сирәк чыршылы ак чыршы катнашында, юкәле кырыйларда	Сирәк - миләш, эт шомырты, бүре курысы, зелпе, юкә	Кымызлык, майник, абага, талакдар, себерке кыяк, сәрдә, таштояк, каш яфрак;	Яшел мүкләр	Канәгатьләндерерлек, йомшак яфраклыларга алмашынып	Каенлы усаклы Бонитет: 1 – 2	Эреүләнле, кырлыганлы, куралыклы	ПР СР Е.3 Л/к

№ п/п	Урман тибы, үсөп китү урынындагы шартларның типтары бонитет классы	Утыртмаларн ың уртача составы	Рельефтагы торышы	Туфрагы	Яшь агачлык лары	Куаклыклары	Капламы		Торгызылу ы	Житештер ү утыртмала ры	Кисү тибы	Кисүлә рнең ысулы урман торгыз у ысулы
							Үләнле	Мүкле, лишайник				
1	2	3	4	5	6	7	8	9	10	11	12	13
	чыршылык		дулкынлы		усак катнашмалы		сирәгрәк чәчбай, төркем-төркем кара жиләк		п, кайчакта - чыршы үсентеләре хисабына		(сәрдәле)	
25.	Чыршылы елга буендагы (Е пр.) ТУМ: С4 Бонитет: 3 (2) Дымлы чыршылык	7Е2Б 1Ол+Ос, Лп катнашмалы Л. 5 берәмл. кадәр. Чыршы	Елга, елгачык буйлары агымсулы дымланып торулы	Үләнле-алтынсу, торфлы-глейлы, балчыксыл яки комсыл	Сирәк, кайчак урт. куельктагы, төркемле Сирәк юкә, зирек катнашмалы	Урт. куельктагы яки сирәк шомырт, карлыган, миләш, юкә	Мул, тубылгы күпчелек тәшкил итә, кычыткан, абага, сирәгрәк сәрдә, урман наратбашы, зеленчук, бохар кынасы, себерке кыяк, кашыклык үлән	Юк яки аз үскән, кәккүк житене, сирәк сфагнум, калкулыклар да яшел мүкләр	Чыршы үрентеләре хисабына яки йомшак яфраклылар га алмашыны п	Усаклы зирекле каенлы Бонитет: 1 – 3	Тубылгылы ы	ПР СР Е.з
26.	Чыршылык имәнле (Е имән) ТУМ: Д2, 3; С2, 3 Бонитет 1.(2). Яңа чыршылык	7Е1Д 2Ос+Б, Лп	Биекләндерелг ән ясылык һәм жиңелчә таулыклар	Уртача һәм бик аз күләмдә көлсу, балчыксыл	Чыршы, имән, юкә, сирәк	Куе, чикләвек куагы, зелпе, кабар, юкә	Кин яфраклы үләннәр	Юк	Канәгат. йомшак яфраклылар га алмашыны п яки үсенте хисабына	Каенлы усаклы Бонитет 1 - 2.	(Сәрдәле)	ПР СР Е.з Л/к
Имән утыртмалары												
27.	Имәнлек өрәңгеле- юкәле-сәрдәле яна (Д сн) ТУМ: Д2 Бонитет: 3 Яңа имәнлек	6Д2Ос 1Б1Лп	Биеклекләрдәг е субүләр һәм яссы калкулыклар	Соры урман һәм кәсле-көлсу балчыксыл яки комсыл балчык белән түшәлә торган	Сирәк яисә урт. куельктагы, юкә, каен, имән, урыны белән өрәңге, корычагач	Урт. куелькта, миләш, чикләвек куагы, кагар агачы, юкә	Сәрдә, йолдызак, таштояк, сырмавык, кыңгырау чәчәк, ландыш, миләүшә, кашыклы абага күкебаш	Юк	Йомшак яфраклылар га алмашыны п	Лп, Кл, Ос, Б Бонитет: 2 (1)	(Сәрдәле)	СР Л/к

№ п/п	Урман тибы, үсеп китү урынындагы шартларның типлары бонитет классы	Утыртмаларның уртача составы	Рельефтагы торышы	Туфрагы	Яшь ағачлыктары	Куаклыклары	Капламы		Торгызылуы	Житештерү утыртмалары	Кисү тибы	Кисүлә рнең ысулы урман торгызу ысулы
							Үләнле	Мүкле, лишайник				
1	2	3	4	5	6	7	8	9	10	11	12	13
28.	Имәнлек чыршылы-юкәле (д е. лп) ТУМ: Д3 Бонитет 3 Дымлы имәнлек	7Д 2Е 1Б+ Ос	Тигез	Соры урман жиңелчә-алтынсу, балчыксыл	Сирәк, имән, усак	Сирәк, чикләвек куагы, кабар ағачы	Сизелерлек мул, нигездә киң яфраклы үләннәр	Юк	Йомшак яфраклыларга алмашынып	Лп, Б Ос, Е Бонитет 1 - 2.	Кырлыганлы	урт. Л/к
29.	Өрәнгеле-юкәле, абагалы имәнлек (д кл. п.) ТУМ: Д3 Бонитет: 2 – 3 Дымлы имәнлек	8Д1Ос 1Б берәм. Лп, Кл, Вяз, Ил	Сөзәклекләренң түбән өлеше	Соры урман уртача алтынсу, балчыксыл	Имәннән, каеннан, усактан, корычагачтан төркемле	Урт. куелькта, чикләвек куагы, кабар ағачы, балан, эт шомырты, шомырт, карлыган	Күе. Абага, сәрдә, таштояк, сырлавык, кырлы борчак, кымызлык, күкебаш, йолдызак, миләүшә, урман кысыр тигәнәге, ике өйле, яран	Юк	Усакка, каенга һәм юкәгә алмашка	Лп, Кл, Б, Ос Бонитет 1 - 2.	Тубылгылы	СР Л/к
30.	Тугайлы тубылгылы имәнлек (Д пмт.) ТУМ: Д4 Бонитет: 3 (2) Дымлы имәнлек	6Д 2Б 2Ос +Е, Лп	Елга үзәннәре	Кәсле-болынлы балчыксыл	Сирәк яки урт. куельктагы, имән, каен, усак	Сирәк, яки урт. куельктагы - эт шомырты, шомырт, тал, зелпе, гөлжимеш карлыган	Киң яфраклы үләннәр: себерке кыяк, абага, тубылгы, кычыткан, сәрдә, яран, казаяк, кысыр тигәнәк	Юк	Канәгатьләндерерлек, имән һәм йомшак яфраклы токымнарның яшь ағачлары белән	К. зирек, каенлы-усаклы Бонитет 1 - 3.	Кыяклы	СР Е.з
Чыршылы урман типлары												
31.	Кыяклы каенлык (Б ос.) ТУМ: С4	Каен нарат һәм чыршы катнашында	Тигез түбәнләндерелгән индүлекләр	Торфлы-глейлы балчыксыл, ләмле - торфлы	Сирәк, зирек, каен	Сирәк талдан, эт шомыртыннан	Кыяклылар, бишьяфрак, тавык үләне, тубылгы	Сфагнум, кәккүк житене, югарылыклар	Каен һәм зирек яшь ағачлары белән	Зирекле Бонитет 4 – 5	Кыяклы	СР Е.з

№ п/п	Урман тибы, үсөп китү урынындагы шартларның типтары бонитет классы	Утыртмаларн ың уртача составы	Рельефтагы торышы	Туфрагы	Яшь агачлык лары	Куаклыклары	Капламы		Торгызылу ы	Житештер ү утыртмала ры	Кисү тибы	Кисүлә рнең ысулы урман торгыз у ысулы
							Үләнле	Мүкле, лишайник				
1	2	3	4	5	6	7	8	9	10	11	12	13
	Бонитет: 4, 5 Дымлы чыршылык		Һәм калкулыклы өслекле сазланган елга үзәннәре					рда яшел мүкләр				
Кара зирекле урман типлары												
32.	Зиреклек (Зир.) ТУМ: С5, Д5 Бонитет 2 (3,1). Юеш зиреклек (торф катламы һәм сазлыктар булмаганда, бонитет 1)	7Олч 3Б +Ос катнашма Б һәм Ос төрле, кайчак юк	Сазланган тугайлар һәм акрын агучы су агынтысы белән саз тирәләре	Ләмле-торфлы кәсле-көлсу, глейлы, балчыксыл, 10 см кадәр торф катламы яки бөтенләй юк	Сирәк - зирек, кайчак каент һәм усак катнашмалы	Сирәк - тал, кайчак шомырт, карлыган, юкә	Бишьяфрак, тавык үләне, тубылгы, күрән, югарылыктарда сәрдә, кашыкчык үлән, абага, кычыткан очрый	Юк	Зирек, каен һәм усак шытымнар ы белән	Сирәк каенлы Бонитет 2.(3).	Кыяклы	СР Е.3
Тал утыртмалары урманнарының типлары												
33.	Тугайлыктагы таллык (Т пм.) ТУМ В3 Бонитет 3 - 4(2). Тугайлык	10 Ив	Елгалы һәм елгачыклы тугайлыктар	Төрле механик составлы	Юк	Юк	Сирәк болын үләнле	Юк	Канәгатьлә ндерерлек, яшь тал куаклары булган	Барлыкка килми	Тубылгыл ы	СР Е.3
Антропоген урман типлары												
34.	Киптерелгән наратлык (Ст. ос.) ТУМ: А2 - А4 В1 - В3 Бонитет 3 - 4.	9С1Б + Ос	Киптерелгән торфлыктар	Торфлы-глейлы	Наратлы сирәк	Сирәк - тал эт шомырты	Кассандра, гүбәнлекләрдә сазанак, калкулыкларда кара жиләк, мүк жиләге	Көккүк житене, микроюгары лыкларда яшел мүкләр	Канәгатьлә ндерерлек, нарат һәм чыршы белән	Билгеле түгел	Тубылгыл ы	СР Е.3

№ п/п	Урман тибы, үсеп китү урынындагы шартларның типлары бонитет классы	Утыртмаларн ын уртача составы	Рельефтагы торышы	Туфрагы	Яшь агачлык лары	Куаклыклары	Капламы		Торгызылу ы	Житештер ү утыртмала ры	Кисү тибы	Кисүлә рнең ысулы урман торгыз у ысулы
							Үләнле	Мүкле, лишайник				
1	2	3	4	5	6	7	8	9	10	11	12	13
	Торфлык киптерелгән											
35.	Киптерелгән каенлык (Б т.ос.) ТУМ: С2 - С4 Бонитет: 2-3 (4) Киптерелгән торфлык	762Ос 1С + Ол	Киптерелгән торфлыклар	Торфлы-глейлы	Нарат сирәк	Тал, эт шомырты, балан	Кара жиләктән, мамыкбаштан, кыяктан, куян йоньнан, ярышниктан сирәкләнгән	Кәккүк житене	Каен белән канәгатьлә ндерерлек	Билгеле түгел	Тубылгыл ы	СР Л/к

2.1.6. Үзагач эзерләү буенча урманнарда файдалану вакытлары һәм башка мәгълүматлар

Урман утырмаларын һәр диләнкедә кисү, тарттыру, өлешчә эшкәртү, саклау һәм эзер үзагачны алып чыгу урман кишәрлеген үзагач эзерләү максатларында файдаланучы зат тарафыннан, урман декларациясе нигезендә декларацияләнгән чор башланган көннән 12 ай эчендә, яисә үзагачны урман утыртмаларын сату-алу килешүе нигезендә эзерләгән очракта, – урман утыртмаларын сату-алу килешүендә билгеләнгән вакыт эчендә башкарыла.

Урман утыртмаларын кисүнең, үзагач саклауның һәм алып чыгуның әлеге пунктта күрсәтелгән вакытларын озынайту күрсәтелгән таләпләрне үз вакытында үтәүгә юл калдырмаган начар һава шартлары барлыкка килгән очракта рөхсәт ителә.

Урман утыртмаларын кисүнең, үзагач саклауның һәм алып чыгуның вакытлары урманнан файдаланучы затның язмача гаризасы буенча, вәкаләтле орган тарафыннан 12 айдан да артмаган күләмдә арттырылырга мөмкин.

Үзагач эзерләгәндә:

а) елга һәм чишмә үзәннәрен сөйрәмә жир трассалары һәм урман юллары сыйфатында куллану рөхсәт ителми;

б) диләнке чикләрендә урман утыртмаларын, үсемчелек катлавын һәм туфрактарны зарарлау, урманнарны сәнәгать һәм башка калдыктар белән чүпләү рөхсәт ителми;

в) юлларны, күперләргә һәм агач кисеп салынган юлларны, һәм шулай ук киптерүче челтәргә, юл, гидромелиоратив һәм башка корылмаларны, су агымнарын, чишмәләргә, елгаларны саклау мөһим;

г) өемнәргә (кисеп ташланган һәм диләнкедә калдырылган агачларны исәпкә алып) һәм кисеп ташланган асылынып төшкән агачларны калдыру, саклап калынырга тиешле яшь агачны зарарлау яисә бетерү тыела.

д) чик, квартал, диләнке һәм башка баганаларны һәм агачлардагы һәм агач төпләргә билгеләргә, ярлыктарны һәм номерларны бетерү яисә зарарлау тыела;

е) кисүгә тиешле булмаган һәм Россия Федерациясенә Үзагач эзерләү кагыйдәләргә һәм урман законнары нигезендә сакланарга тиешле агачларны, шул исәптән орлык бирү чыганактарын һәм плюс агачларын кисү һәм зарарлау тыела;

ж) рөхсәт ителгән вакыты (рөхсәт ителгән кичектереп торуларны исәпкә алып) тәмамланганнан соң үзагач эзерләү, һәм шулай ук файдалану хокукы туктатылганнан соң яисә тәмамланганнан соң үзагач эзерләү рөхсәт ителми;

з) билгеләнгән вакытка (рөхсәт ителгән кичектереп торуларны исәпкә алып) үзагачны алып чыкмыйча диләнкедә калдыру рөхсәт ителми;

и) диләнке эшләп чыгаруның технологик картасында каралмаган урыннарда үзагач чыгару, тарттыру рөхсәт ителми;

к) диләнке чистарту буенча эшләргә үтәмәү яисә үз вакытында үтәмәү рөхсәт ителми;

л) сөйрәмә жирләрдән һәм төяү майданнарыннан кала туфрактарның өске уңдырышлы катламын юк итү рөхсәт ителми;

Үзагач эзерләгәндә Россия Федерациясә Кызыл китабына, Татарстан Республикасы Кызыл китабына кертелгән зат төрләргә сакланарга тиешле.

Исемлегә 05.12.2011 елдан №513 "Үзагачын эзерләү тыелган агачларның һәм куаклыктарның төрләргә (токимнары) исемлеген раслау турында" Рослесхоз

боерыгы белән расланган агач һәм куаклыктар төрлөрөннән (токимнарыннан) үзагач эзерләү рөхсәт ителми.

Урманнарның биотөрлелеген арттыру максатларында үзагач эзерләгәндә диләнкеләрдә теләсә кайсы яруста аерым кыйммәтле һәм алар төркемендәге агачлар (карт агачлар, куышлы, кош оялары булган, һәм шулай ук оя кору һәм вак жанварларга качу урыны һ.б. өчен яраклы агачлар) сакланьрга мөмкин.

Үзагач эзерләү максатларында урман кишәрлеге майданының кисү өчен билгеләнгән өлеше (алга таба – диләнке) аерып алына, һәм шулай ук урман утыртмаларының сан һәм сыйфат сыйфатламалары һәм эзерләүгә тиешле үзагачның күләмен билгеләүче таксация ясала. Диләнкеләрне аерып алганда жирлектә диләнкеләрнең чикләре билгеләнә һәм тамгалана, сайланма кисүләрдә киселергә тиешле агачлар билгеләнә.

Диләнкене аерып алу һәм таксацияләү түбәндәгеләр тарафыннан башкарыла:

- урман кишәрлекләре арендасы килешүләре нигезендә үзагач эзерләүче гражданныр һәм юридик затлар;

- аларга даими (озак вакытлы) файдалануга тапшырылган урман кишәрлекләрендә үзагач эзерләүче федераль дәүләт учреждениеләре;

- Россия Федерациясе Урман кодексының 82-84 статьялары нигезендә билгеләнгән вәкаләтләре кысаларында дәүләт хакимияте органнары, жирле үзидарә органнары, урман утыртмаларын сату-алу килешүләре нигезендә үзагач эзерләү өчен гражданныр һәм юридик затлар.

Кисүләрнең төрле формаларында диләнкеләрне аерып алу урман кварталы кысаларында, кагыйдә буларак, карсыз чорда башкарыла. Урмантаксация бүлендекләре тулысынча кисүгә юнәлдерелә, әгәр дә аларның майданы Үзагач эзерләү кагыйдәләрендә билгеләнгән диләнкеләрнең чик күләмнәрен артып китмәсә.

Эксплуатация урманнарындагы өлгергән, картайган урман утыртмаларын кискәндә диләнкегә урман таксациясе бүлемтекләре кысаларында гомуми майданы 3 гектардан артып китмәүче өлгергән һәм картайган урман бүлендекләре дә кертелергә мөмкин.

Урман кварталында кисүгә өлгергән урман утыртмаларын бер үк вакытта берничә катнаш урман таксацияләү бүлемтеге бирелергә мөмкин, әмма аларның суммар майданы, урман утыртмаларының иң күп токымы өчен билгеләнгән диләнке зурлыгыннан артмаска тиеш.

Урман үсентеләрен кисүләр сайланма кисүләр яки тоташ кисүләр рәвешендә башкарыла.

Сайланма кисүләр тиешле жирләрдә яисә жир кишәрлекләрендә агачларның һәм куакларның бер өлешен кисүдән гыйбарәт (Россия Федерациясе Урман кодексының 17 статьясындагы 2 өлеше).

Аерым агачлар һәм куаклар яисә агачларның һәм куакларның төркемнәре урманнарны торгызу өчен саклап калдырылып, тиешле жирләрдә яисә жир кишәрлекләрендә урман утыртмаларын кисү тоташ кисүләр дип атала (Россия Федерациясе Урман кодексының 17 статьясындагы 3 өлеше)

Үзагач эзерләү өчен билгеләнгән урман кишәрлекләрендә тоташ кисүләр әлеге урман кишәрлекләрендә урманнарны торгызу шарты белән генә рөхсәт ителә (Россия Федерациясе Урман кодексының 17 статьясындагы 5 өлеше).

Киселүче агачларның холкына һәм кисүләрнең технологиясенә карап, Урманчылыкта өлгергән, картайган урман утыртмаларын кисүнең түбәндәге төрләрә башкарылырга мөмкин: ирекле-сайланма, төркемле-сайланма, төркемле-эзлекле (чокыр-чокыр), полоса аша эзлекле, озаклап-эзлекле кисүләр.

Ирекле-сайланма кисүләрдә майдан буйлап тигез рәвештә беренче чиратта зарарланган, картайган, акрын үсүче өлгергән агачлар киселә, әмма бу чакта агач токымнарын торгызу тәмин ителергә, урманның яклау һәм мохит барлыкка китерү сыйфатлары сакланырга тиеш. Әлеге кисүләрдән соң аяк өсли агачларның тулылыгы 0,5тән түбәнрәк булмаска тиеш.

Төркемле-сайланма кисүләр төркемле-төрле яшьтә булган урман утыртмаларына карата башкарыла, аларда картайган һәм өлгергән агачлар, урман диләнкесендә урнашуларына карап, төркем-төркем киселә. Киселүче төркемнәрнең майданы 0,01дән 0,5 гектарга кадәр тәшкил итә.

Тигез-эзлекле кисүләрдә бер үк яшь классындагы аяк өсли агачлар диләнкедә икенче ярустагы урман утыртмаларын һәм шытып чыккан утыртмаларны кисү барышында башлангыч яисә юлдаш урманнарны торгызуны тәмин итеп, тигез генә сирәкләү юлы белән берничә мәртәбә башкарыла. Тигез-эзлекле кисүләр шулай ук яшәү көче басымчакланган шытып чыккан үсентеләре биек һәм уртача тулылыктагы, өлгерү дәрәжәсе төрле булган, агач токымнары белән барлыкка китерелгән аяк өсли агачларда, катнаш урман утыртмаларында (ылыслы-яфраклы, усаклы-каенлы һ.б.) башкарыла.

Кисүләрне беренче тапкыр башкарганда аяк өсли агачларның тулылыгы 0,5кә кадәр кими. Үсентеләр булмаганда яисә аларны барлыкка китерү өчен яшь үсентеләр житәрлек булмаганда, тиешле үсеш шартларында тигез-эзлекле кисүләр вакытында урманны торгызуга ярдәм чаралары башкарыла.

Оя-оя үсентеләр булган урыннарда ике яшь классы дэвамьнда шытып чыгучы агачлар төркем-төркем (чокыр-чокыр) берничә мәртәбә киселә (шулай ук аларның тагын шытып чыгулары тәмин ителә) торган төркемле-эзлекле (чокыр-чокыр) кисүләрдә бер үк яшьтәге урман утыртмаларында яшь үсентеләр төркемләп урнаштырыла. Өлгергән агачларны кисү эзлекле итеп, 30-40 ел дэвамьнда оя-оя үсентеләр булган урыннарда 0,01дән алып 1,0 гектарга кадәрге майданнарда (чокырларда) 3-5 тапкыр башкарыла.

Озаклап-эзлекле итеп кисүләр, әлеге шартларда тотрыклы булып кала торган, өлгереп житмэгән, эксплуатация күләмнәренә житкән агачлар өлешен икенче алымга калдырып, ике тапкырда төрле яшьтәге урман утыртмаларында башкарыла. Беренче тапкырдан соң аерым тулылык куге төстәге ылыслы урманнарда 0,5 һәм ачык төстәге ылыслы урман утыртмаларында 0,4 ким булмаска тиеш. Кисү алымнарын кабатлау чоры – 30-40 елдан соң.

Полоса аша акрынлап кисүләрне уздырганда агач биеклегеннән артмаган киңлектәге билгеле бер тәртиптә чиратлаша торган полосаларда бер яшь классындагы агачлар дүрт тапкырда киселә, ә имәнлекләрдә - киләчәктә имәннең урман культураларын агачның икеләтелгән биеклегендә булдыру шарты белән киселә. Кисүнең мондый төре бер үк яшьтәге жилгә чыдам, яхшы дренажланган туфракта үсүче (беренче чиратта йомшак яфраклыларда, кыйммәтле токымнарның икенче ярусы һәм яшь үсентеләр булган) урман үсентеләренә карата башкарыла.

Полоса аша кисүләр кискән вакытта тотрыклылыгын югалтучы агачларга карата кулланылмый.

Тигез-эзлекле, төркемле-эзлекле (чокыр-чокыр), кара полосалы эзлекле, озак итеп-эзлекле кисүләрнең соңгысы бары тик диләнкедә яшәргә яраклы, урман утыртмаларын формалаштыруны тәэмин итә алырдай йомык яшь урманны формалаштырганнан соң гына башкарыла.

Кисү башкарылган урыннарны кисенте калдыкларыннан чистарту үзгач эзерләү белән берлектә башкарыла.

2.2. Урманнардан чәер эзерләү өчен файдалану нормативлары, параметрлары һәм вакытлары

РФ УК 31 статьясы, “Чәер эзерләү кагыйдәләрен раслау турында” 24.01.2012 ел, №23 Рослесхоз боерыгы белән регламентлана.

Нурлат урманчылы урманнарында урман утыртмаларына кирт салу планлаштырылмаган.

2.3. Агач булмаган урман ресурсларын эзерләү һәм жыеп алу буенча урманнарны файдалану нормативлары, параметрлары һәм вакытлары

Урманнарны агач булмаган урман ресурсларын эзерләү һәм жыеп алу өчен файдалану РФ УК 32 ст. һәм "Агач булмаган урман ресурсларын эзерләү һәм жыеп алу кагыйдәләрен раслау турында" 05.12.2011 ел, №512 Рослесхоз боерыгы, "Татарстан Республикасында урманнардан файдалану турында" 22.05.2008 ел, № 22-ТРЗ Татарстан Республикасы Законы белән Регламентлана.

Агач булмаган урман ресурсларына түмәрләр, каен тузы, агач һәм куак кайрылары, чыбык-чабык, ботаказык, чыршы, ак чыршы, нарат ботаклары, чыршылар һәм (яки) яңа ел бәйрәме өчен башка ылыслы агач токымнары, мүк, урман түшәмәсе, камыш, кыяклылар һәм шуңа охшаш урман ресурслары керә.

Алда китерелгән исемлектә агач булмаган төп урман ресурслары китерелгән, алар карала торган урманнардан файдалану төрен башкарганда табыла, ләкин тулы исемлек булып саналмый.

Агач булмаган урман ресурсларын эзерләү һәм жыеп алу тиешле урман ресурсларын урманнан алу, саклау һәм чыгу белән бәйле эшмәкәрлек эшчәнлегеннән гыйбарәт.

“Эзерләү” термины турыдан-туры урман утыртмаларыннан алынган агач булмаган урман ресурсларына (түмәрләр, кайры, каен тузы, чыбык-чабык, яңа ел чыршылары, себеркеләр, ботаказык, чыршы, пихта, нарат ботаклары, башка ботаклар һәм башка агач яшеллеге) карата кулланыла.

“Жыю” термины урман утыртмаларына кагылмый торган агач булмаган урман ресурсларына (мүк, урман түшәмәсе, камыш, шикәр камышы) карата кулланыла.

Гражданнар тарафыннан шәхси ихтыяжлары өчен агач булмаган урман ресурсларын эзерләү һәм жыеп алу РФ Урман кодексының 33 статьясы нигезендә башкарыла.

Урманнардан агач булмаган урман ресурслары эзерләү һәм жыеп алу өчен рөхсәтле файдалану вакытлары урман кишәрлеге арендасы килешүендә билгеләнә.

2.3.1. Урманнардан агач булмаган урман ресурсларын аларның төрләре буенча эзерләү һәм жыеп алу өчен файдалануның нормативлары (ел саен мөмкин булган күләмнәре) һәм параметрлары

Агач булмаган урман ресурсларын эзерләү һәм жыеп алу буенча урманнардан рөхсәтле файдалануның ел саен мөмкин булган күләмнәре 2.3.1.1 таблицада китерелгән.

2.3.1.1 таблица

Агач булмаган урман ресурсларын эзерләү буенча урманнардан рөхсәтле файдалану параметрлары

№ п/п	Агач булмаган урман ресурсы төре	Үлчәү берәмлеге	Ел саен мөмкин булган эзерлек күләме
1	2	3	4
1.	Каен тузы	т	-
2.	Агачларның кайрысы, мунчала	т	-
3.	Озын корыган ботак	т	-
4.	Ботак азык (каег, юкә, усак)	т	-
5.	Чыршы һәм нарат ботаклары (нарат)	т	-
6.	Чыршылар һәм (яки) яңа ел бәйрәмнәре өчен башка ылыслы токым агачлары	мең данә	6,0
7.	Мунчала	т	10,0

Агач булмаган урман ресурсларының классификациясе 3 төркемгә бүлгәләнә, алар барлыкка килү (эзерләү) урыны, ресурсны исәпкә алу (бәяләү) ысулы, файдалану холкы белән аерылалар (2.3.1.2 таблица).

2.3.1.2 таблица

Агач булмаган урман ресурсларының классификациясе

Агач булмаган урман ресурслары	Билгеләмә, ГОСТ, ОСТ, ТУ
1	2
Агач биомассасы компонентлары (диләнке калдыклары)	
Калын ботаклар	Агач нигезендә 3 см артык юанлыктагы кәүсәдән чыгучы агачланган ян үсентеләр, ГОСТ 17462-84
Нечкә ботаклар	Агач нигезендә 3 см һәм аннан азрак юанлыктагы агач ботакларыннан чыгучы агачланмаган ян үсентеләр, ГОСТ 17462-84
Агачларның яшел өлеше	Ылыслар, яфрактар, бөреләр һәм агач-куак үсемләренең агачланмаган үрентеләре, түбәндәгеләрдән гайре: эт шомырты, агулы сумаха, бүре жиләге, кара аю баланы, еламсар тал, чикләвек, бук, кабар агачы, имән, чикләвек куагы - нигезендә 1 см кимрәк юанлыкта, ГОСТ 21769-84

Агач булмаган урман ресурслары	Билгеләмә, ГОСТ, ОСТ, ТУ
1	2
Чыршы, каен, юкә, башка токым кайрылары	Үзагачны каплаучы кәүсәнең, калын ботакларның, нечкә ботакларның тышкы өлеше, ГОСТ 17462-84
Нарат, башка токымнарның түмәр үзагачы	Сәнәгать эшкәртүе һәм ягулык рәвешендә куллану өчен билгеләнгән агачның тамыр өлеше һәм тамырлары, ГОСТ 17462-84.
Озын корыган ботак	Агачларның 4 см кадәрге юанлыктагы нечкә кәүсәләре, ТУ 463-8-766-79.
Урманнардан исән чакта файдалану ресурслары	
Чәер	Сумалалы матдә, ылыслы агачларны жәрәхәтлөгәндә бүленеп чыга, ОСТ 13-428-82
Баррас	Куеланган (каткан) чәер - түбән бонитетлы нарат утыртмаларын киртлөгәндә бүленеп чыгучы төп продукт, ОСТ 13-197-84
Чыршы чәере	Ябышучан (уалучан) чыршы чәере, кәүсәләр зарарланганда бүленеп чыга, ТУ 13-284-80
Башка урман ресурслары	
Тал һәм башка токым үсентеләре	Жиһаз үрү, эзерләү өчен (ТУ56-44-86), дуллау матдәләрен (ГОСТ 6663-74) эзерләү өчен кулланылуы агач-куак токымнары үсентеләре һ.б.ш.
Яна ел чыршылары	ТУ 56 РСФСР 41-81

Чыгарылган үзагачның 1000 м³ карата агач булмаган урман ресурсларынан беренчел алынган продукцияне хисаплау мисалы 2.3.1.3 таблицада китерелгән.

2.3.1.3 таблица

Алып чыгылган үзагачның 1000 м³ алынган агач булмаган беренчел продукция (хисаплау мисалы)

Агач булмаган урман ресурслары	Табиғый чагылыштагы нормативлар, м ³		Беренчел продукция	Продукция берәмлегенә карата чимал тотылу нормасы	Ресурслардан табиғый чагылыштагы продукциянең чагыштырмача күләме, %	
	калдыклар барлыкка килүдән (потенциаль ресурслар)	кулланырга яраклы (икътисади яктан мөмкин булган ресурслар)			потенциаль	икътисади яктан мөмкин булган
1	2	3	4	5	6	7
Калын ботаклар	110	24	Технологик чимал, м ³	1,3	84,6	18,5
Нечкә ботаклар	90	20	Агач яшеллеге, т	2,7-3,3	30,0	6,7
Кайры	100	70	Дуллау	2,1-3,6	39,2	24,8

Агач булмаган урман ресурслары	Табиғый чагылыштагы нормативлар, м ³		Беренчел продукция	Продукция берэмлегенә карата чимал тотылу нормасы	Ресурслардан табиғый чагылыштагы продукциянең чагыштырмача күләме, %	
	калдыклар барлыкка килүдән (потенциаль ресурслар)	кулланырга яраклы (икътисади яктан мөмкин булган ресурслар)			потенциаль	икътисади яктан мөмкин булган
1	2	3	4	5	6	7
			кайрысы, т			
Агач төпләре	30	15	Нарат агачы төбе, т	5,4	5,6	2,8
Озын корыган ботак	110	77	Төрле токымлы һәм озынлыктагы корыган ботаклар, м ³	1,1	100,0	70,0

Техник яшеллек – агачның яшел өлешенең эшкәртү өчен кулланылуыча масса өлеше. Агач яшеллегенең гомуми массасыннан наратта ул 35%, чыршыда – 50%, каенда – 20 % тәшкил итә.

Ылыслы яшеллек запасларын билгеләү.

Агач яшеллеген эзерләү агачларны кисү нәтижәсендә аударылган барлык яшь төркемнәрендәге утыртмалар буенча башкарыла. Агач яшеллеген диаметры ($d=1,3$ м) кимендә 18 см үсеп утыручы өлгергән өлешеннән агач кәүсәсенә 30% озынлыгында нәзек ботакларын кисеп алу юлы белән эзерләү рөхсәт ителә.

Агач (техник) яшеллеге запасларын билгеләүне региональ норматив-белешмә таблицасын кулланып башкаралар.

1 гектардагы техник яшеллек запасын билгеләү өчен әлеге утыртманың 1 гектарга карата агачларының уртача санын һәм аларның юанлык баскычлары буенча урнашуын белергә кирәк. Әгәр дә андый белешмәләр булмаса, 0,5 гектар күләмендә кулланып карау майданнарын ясарга кирәк һәм, агачларны санап, 1 гектар буенча һәр юанлык баскычындагы агачларның уртача санын ачыкларга. Килеп чыккан санга бер агачтан чыккан техник яшеллекне тапкырлап, 1 гектар буенча запасны ачыкыйлар, ә аннан соң чимал базасының барлык майданы буенча ресурсларын да. Хисап эшләрен алып барганда шулай ук 1 м³ карата билгеле агач токымының кәүсә массасыннан чыгуы уртача техник яшеллекне дә исәпкә алырга мөмкин.

Кабык, ылыслар, үзагачлар, органик булмаган һәм органик агач яшеллеге кушылмалары ГОСТ 21769-84 таләпләренә туры килергә тиеш.

Азык максатларында агач яшеллеген эзерләгәндә эт шомыртын, бүре жиләген, аю баланын, еламсар таллыкны, кабар агачын, имәнне куллану тыела.

Агач булмаган урман ресурсларын саклау һәм яңадан үстерү.

Комплекслы система түбәндәге чараларны үз эченә ала:

тикшерү – чимал запасын исәпкә алу һәм әһәмиятле булган дару үләннәре төрләренең төп массаларын карталау;

оештыру – чималның чикләнган таралыштагы һәм зур булмаган запаслы төрләре өчен беренче чираттагы күләмнәрен һәм әзерлек районнарын билгеләү;

административ – сирәк очрый торган дару үләннәре төрләре өчен тыюлыклар оештыру һәм жыюны чикләү;

тәрбияви – дару үләннәренең әһәмияте, дару үләннәрен саклау кирәклеген турында аңлату эшләре;

культивация – әһәмиятле чимал төрләрен культувацияләү;

техник – әзерлек эшләрен рациональ башкару, чимал жыю өчен билгеләнган вакытларны һәм ысулларны саклау, яшь нөсхәләрнең чыганакларын һәм жир өсте өлешен калдыру һ.б.

2.4. Урманнарда азык-төлек урман ресурслары әзерләү һәм дару үләннәре жыеп алу өчен файдалану нормативлары, параметрлары һәм вакытлары

Азык-төлек урман ресурсларын әзерләү һәм дару үләннәрен жыеп алу өчен урманнарда файдалану Россия Федерациясе Урман кодексының 34, 35 статьялары, 05.12.2011 ел, №511 Рослесхоз боерыгы белән расланган Азык-төлек урман ресурсларын әзерләү һәм дару үләннәрен жыеп алу кагыйдәләре, "Татарстан Республикасында урманнарда файдалану турында" 22.05.2008 ел, № 22-ТРЗ Татарстан Республикасы Законы белән регламентлана.

Азык-төлек урман ресурсларына кыргый үсүче жимешләр, жиләкләр, чикләвекләр, гөмбәләр, орлыклар, каен суты һәм башка урман ресурслары керә.

Азык-төлек урман ресурсларын әзерләү һәм жыеп алу граждандар, юридик затлар тарафыннан эшмәкәрлек максатларында, һәм шулай ук граждандар тарафыннан - шәхси кирәк-яраклары өчен башкарыла.

Эшқуарлык эшчәнлегенә максатларында азык-төлек урман ресурсларын әзерләү һәм жыеп алу урман кишәрлегенә арендасы килешүе нигезендә башкарыла.

Урман кишәрлегенә арендасы килешүе 10 елдан 49 елга кадәр вакытка төзелә.

Үз ихтыяжлары өчен азык-төлек урман ресурсларын әзерләү һәм дару үләннәре жыю ирекле һәм бушлай башкарыла.

Аларның чикләрендә урманнарда азык-төлек урман ресурсларын әзерләү һәм жыеп алу рөхсәт ителгән кварталлар исемлегенә 1.2 таблицада күрсәтелгән.

Россия Федерациясе Кызыл китабына, Татарстан Республикасы Кызыл китабына кертелгән, "Наркотик чаралар һәм психотроп матдәләр турында" 08.01.1998 ел, №3-ФЗ Федераль закон нигезендә наркотик чаралар дип танылган кыргый үсүче үләннәрен һәм гөмбәләрен әзерләү һәм жыю тыела.

2.4.1. Урманнарда азык-төлек урман ресурсларын һәм дару үләннәрен аларның төрләре буенча әзерләү һәм жыеп алу өчен файдалануның нормативлары (ел саен мөмкин булган күләмнәре) һәм параметрлары

Азык-төлөк урман ресурстарын эзерлөө һәм дару үләннәрен жыю буенча урманнардан рөхсәтле файдалану буенча ел саен мөмкин булган күләмнәр 2.4.1 таблицада китерелгән.

2.4.1 таблица

Азык-төлөк урман ресурстарын эзерлөгәндә һәм дару үләннәрен жыеп алганда урманнардан файдалану параметрлары

№ п/п	Азык-төлөк урман ресурстары, дару үләннәре төре	Үлчәү берәмлеге	Ел саен мөмкин булган эзерлек күләме
1	2	3	4
Азык-төлөк ресурстары			
1.	Жиләкләр: нарат жиләге	т	-
	мүк жиләге	т	-
	күк жиләк	т	-
	кура жиләге	т	-
	жир жиләге	т	-
	кара жиләк	т	-
	кызыл бөрлегән	т	-
	миләш, шомырт	т	-
	Жәмгысе:	т	-
2.	Гөмбәләр: ак	т	-
	майлы	т	-
	ал гөмбә	т	-
	кызыл гөмбә	т	-
	каен гөмбәсе	т	-
	гөреждә	т	-
	этәч гөмбәсе	т	-
	баллы гөмбә	т	-
	Жәмгысе:	т	-
3.	Агач сутлары: каен	т	-
Дару чималы			
4.	Сары мәтрүшкә, икеөйле кычыткан, ландыш, аю табаны, дару ромашкасы, акбаш, эт тигәнәге, канлы үлән, пәси үләнә, сәдәп гөлә, лапчатка, үги ана яфрагы, кыр наратбашы һ.б.	т	1,0 (коры көе)
5.	Ку гөмбәсе		-

Жиләкләрнең, гөмбәләрнең һәм дару чималларының 60% уңышы жирле халык тарафыннан үзләштерелә.

2.4.2. Эзерлөө һәм жыеп алу вакытлары.

Кыргый үсүче жимешләрне һәм жиләкләрне эзерлөө катгый рәвештә билгеләнгән вакытларда башкарыла. Кыргый үсүче жимешләрне һәм жиләкләрне эзерлөө вакытлары уңышның массакүләм өлгерү вакыты житүгә бәйле.

Жимеш бирүче ботакларны һәм агачларны жимеш эзерлөө өчен кисү тыела.

Чиклэвеклэр эзерлэү. Чиклэвеклэрне эзерлэү вакытлары аренда килешүендә күрсәтелә. Урман кишәрлекләре чиклэвек эзерлэү өчен арендага бирелгән затлар чиклэвек бирүче утыртмаларның саклыгын тәэмин итә.

Чиклэвеклэрне эзерлэгәндә агачларны һәм куакларны кисү, һәм шулай ук агачларны һәм куакларны зарарлый торган ысулларны куллану тыела.

Гөмбэлэрне эзерлэү аларның ресурсларын саклауны тәэмин итүче ысуллар белән башкарылырга тиеш.

Гөмбэлэрне гөмбәлеге белән өзеп алу, гөмбэлэрне жыеп алганда мүкне һәм урман түшәмәсен әйләндерү, һәм шулай ук картайган гөмбэлэрне юк итү тыела.

Гөмбэлэрнең иң киң таралган төрләре, жыеп алу вакыты һәм урыннары 2.4.2.1 таблицада күрсәтелгән.

2.4.2.1 таблица

Гөмбэлэрнең иң киң таралган төрләре, жыеп алу вакыты һәм урыннары

Гөмбэлэрнең атамалары	Жыеп алу вакыты	Жыеп алу урыны
1	2	3
Кәжә гөмбэләре	Апрель–май	Нарат урманнарында урман киселгән, янғын булган, комлы туфраклы урыннарда
Кәжә гөмбэләре	Апрель–май	Нарат һәм карагай урманнарында, куаклыкларда
Ак гөмбә	Июнь–сентябрь	Нарат, чыршы, каен һәм имән урманнарында
Сары гөмбә	Август–сентябрь	Сирәк шытып чыккан нарат һәм чыршы урманнарында
Ал гөмбә	Июнь–октябрь	Барлык урманнарда да, эмма иң күп очракта карагай урманнарында
Каен гөмбәсе	Июнь–октябрь	Каен булган бөтен жирдә үсә
Кызыл гөмбә	Июль–сентябрь	Яшь усаклыкларда һәм усак катнашмалы катнаш урманнарда
Майлы гөмбә	Июнь–октябрь	Наратлыкларда һәм вак яшь наратлыкларда (культураларда)
Моховик	Июнь–сентябрь	Нарат урманнарында нечкә торфлы-комлы туфракларда
Баллы гөмбә	Август–октябрь	Нарат һәм карагай токымлы, бигрәк тә зирек агачлары төпләрендә
Өтәч гөмбәсе	Июнь–сентябрь	Каен, ылыслы һәм катнаш урманнардагы дымлы урыннар
Валуй	Июль–октябрь	Барлык урманнарда да
Гөреждә	Июль–октябрь	Яфраклы һәм юкә һәм чиклэвек куаклары булган катнаш урманнарда
Дунгыз гөмбә	Июнь–октябрь	Ылыслы һәм яфраклы урманнарда кырпуларда, юл буйларында, паркларда
Йөнтәс гөмбә	Июль–октябрь	Катнаш һәм каен урманнарында
Ачы гөмбә	Май–октябрь	Нарат урманнарында дымлы урыннарда
Шампиньон	Июль–сентябрь	Яшелчә, жиләк-жимеш бакчаларында, паркларда, болыннарда, көтүлекләрдә, чүплекләрдә

Дару үләннәрен эзерләү үсемлекләрнең һәм чимал запасының үз вакытында торгызылуын тәэмин итәрлек күләмнәрдә рөхсәт ителә.

Бер үк аланда (урман жирендә) дару үләннәре чималын кабат жыю бары тик конкрет үсемлек төренең чимал запасы тулысынча торгызылганнан соң гына рөхсәт ителә.

Дару үләннәренең кайсы да булса төре өчен кабат эзерләү вакытлары турында белешмә булмаганда түбәндәгеләргә таянып эш итәргә мөмкин:

– берьяллык үләннәренең чәчәк өлешен, жир өстендәге органнарын ("үлән") бер үк аланда эзерләү 2 елга бер башкарыла;

– күпьяллык үләннәренең жир өсте органнарын ("үлән") – 4-6 елга бер тапкыр;

– дару үләннәренең күпчелек төрләренең жир өсте органнарын – 15-20 елга бер тапкырдан да ешрак түгел.

Төп дару үләннәре, аларны эзерләү урыннары һәм вакытлары 2.4.2.2 таблицада күрсәтелгән.

2.4.2.2 таблица

Төп дару үләннәре

Үләннәренң исеме	Эзерләнгән торган өлешләре	Эзерләү вакыты, ай	Эзерләү урыны
1	2	3	4
Сазанак	Өске яшь ботаклары яфраклары һәм жимешләре белән бергә	Август-сентябрь	Нарат утыртмалары каплаган дымлы һәм юеш урыннарда
Еламсар каен	Бөреләре	Март-апрель	утыртма буенча
Ком меңьяфрагы	Чәчәкләре	Июль-август	Болын кырыйлары, калку урыннар, ярлар, коры мүклекләр һәм ак мүклекләр һәм коры наратлыклар
Жете кызыл дүләнә	Чәчәкләре һәм жимешләре	Май, август-сентябрь	утыртма буенча
Гади нарат жыләге	Яфраклары	Апрель-май	Нарат жыләге наратлыклары
Дару үләнә булган пәси үләнә	Тамырлары	Апрель, сентябрь-октябрь	Нарат жыләге аланнары
Өчьяфрак	Яфраклары	Май-август	Урман авызлары, болыннар, печәнлекләр, түбән урыннар, дымлы урыннар
Елан үләнә	Тамыры	Май-сентябрь	Урман авызлары, болыннар, печәнлекләр, түбән урыннар, дымлы урыннар
Борычлы тау үләнә	Жир өстендәге өлеше	Июль-сентябрь	Юеш һәм дымлы каен утыртмалары, түбәнлектәге сазлык, сазланган печәнлекләре

Үләннәрнең исеме	Өзерләнә торган өлешләре	Өзерләү вақыты, ай	Өзерләү урыны
1	2	3	4
Язгы утчәчәк	Жир өстендәге өлеше	Май-сентябрь	Дымлы сирәкләнгән утыртмалар, үзәннәрдәге болыннар
Биек сары чәчәк	Тамырлары	Май, сентябрь	Дымлы урман авызлары, үзәннәр, аланнар
Дарулык кандала	Чәчәк ату чорында өске өлеше	Июнь-июль	Коры болыннар, көтүлекләр, ярлар
Гади имән	Кайры	Апрель-июль	утыртма буенча
Дарулык сыбызгы үлән	Чәчәк атмаучы нөсхэләрнең тамырлары	Апрель, сентябрь-октябрь	Үзәннәр, елга буйларындагы утыртмалар
Гади мәтрүшкә	Үләне	Июль-август	Ачыклыклар, печәнлекләр, яфраклы урманнар
Эт шомырты	Жимешләре	Август-сентябрь	Ачыклыклар, печәнлекләр, яфраклы урманнар
Тишек яфраклы сары мәтрүшкә	Үләне	Июль-август	Ачыклыклар, печәнлекләр Урман ачыклыклары һәм болыннар
Ак алтынбаш	Үләне	Июль-август	Ачыклыклар, печәнлекләр Урман ачыклыклары һәм болыннар
Гади балан	Кайрысы, жимешләре	Август-сентябрь	Үзәнлекләр, урман авызлары
Икеөйле кычыткан	Яфраклары	Май-сентябрь	Үзәнлекләр, бушлыклар, дымлы һәм юеш урыннарда сирәкләнгән урманнар
Дарулык кан үләне	Тамырлары	Август-сентябрь	Үзәннәрдәге сирәкләнгән урыннар, болыннар
Зирексыман эт шомырты	Кайры	Март-май	Елга буйларындагы һәм ярлардагы яфраклы урманнар
Сары эт шомырты	Тамыры	Май-октябрь	Сулыклар
Май ландышы	Чәчәк ату чорында үләне	Май-июнь	Яфраклы һәм катнаш урманнар
Калган	Тамыры	Апрель, сентябрь-октябрь	Яфраклы урманнар, ачыклыклар
Вак яфраклы юкә	Чәчәкләре	Июнь-июль	утыртма буенча
Үги ана яфрагы	Яфраклары	Май-июль	Сазланган печәнлекләр
Гади кура	Жимешләре	Июль-август	Киселгән урыннар, сирәкләнгән утыртмалар
Гади артыш	Күркә-жиләкләре	Сентябрь-октябрь	Ылыслы утыртмалары куаклыкларында
Дару тузганагы	Тамырлары	Май-октябрь	Печәнлекләр, көтүлекләр, ташландык урыннар, ачыклыклар
Соры зирек	Жимешләре	Август-октябрь	Елга буйларындагы утыртмалар
Гади гөлбадран	Чәчәкләре	Июль-сентябрь	Сирәкләнгән үләнсыман наратлыклар, ачыклыклар, болыннар
Зур көтүче яфрагы	Яфраклары	Июль-сентябрь	Юл буйлары, аланнар, болыннар

Үләннәрнең исеме	Әзерләнә торган өлешләре	Әзерләү вақыты, ай	Әзерләү урыны
1	2	3	4
Ачы әрем	Чәчк атучы өске өлешләре, яфраклары	Июнь-август	Тик яткан урыннар, юллар, ташландык урыннар
Суқыр кычыткан	Үләне	Июнь-август	Юл, яр буйларында, ташландык урыннарда
Гади миләш	Жимешләре	Сентябрь-октябрь	Яфраклы һәм катнаш урманнар
Кара карлыган	Жимешләре, яфраклары	Май-август	Елга үзәннәре
Гади нарат	Бөреләре, ылыслары	Май-октябрь	Ылыслы диләнкеләр
Коры үлән	Үләне	Июнь-август	Аланнар, ачыклыктар, сазлы болынар
Гади әнис	Жимешләре	Июль-август	Болынар, елга буйлары
Гади турак уты	Яфраклары	Май-сентябрь	Коры наратлыктар
Гади меңьяфрак	Жир өстендәге өлеше (үләне)	Май-август	Киселгән урыннар, аланнар, ачыклыктар, печәнлекләр
Өч чәчәкле миләүшә	Жир өстендәге өлеше (үләне)	Май-август	Урман авызлары, аланнар, урман юллары
Кыр наратбашы	Үләне	Май-сентябрь	Үзәнлекләр, урман авызлары
Чага (каен гөмбәсе)	Өстенә үскән өлешләре	Гыйнвар-декабрь	Каен утыртмалары
Лобель аксыргагы	Тамырлары	Май-сентябрь	Үзәнлекләр, түбәнлектәге көтүлекләр һәм печәнлекләр
Өч өлешле эт тигәнәге	Үләне	Май-сентябрь	Елгаларның дымлы ярлары, печәнлекләр
Гади шомырт	Жимешләре	Июль-сентябрь	Елга үзәннәре
Зур канлы үлән	Үләне	Май-август	Диләнкеләр, чүп үләне үскән урыннар
Коңгырт гөлжимеш	Жимешләре	Август-сентябрь	Сирәкләнгән урманнар, киселгән урыннар

2.4.3. Агач сутлары әзерләү

Каен суты әзерләү өлгергән урман кишәрлекләрендә кисәренә 5 елдан да ким булмаган вақыт кала рөхсәт ителә.

Каен сутын әзерләү кисү өчен әзерләнгән агач үсентеләренә кисеп жибәрү юлы белән гамәлгә ашырыла.

Кисеп жибәрү өчен тулылыгы 0,4 һәм бер гектарга кимендә 200 данә агачы булган, I-III бонитет класслы урманның сәламәт өлеше сайлап алына. Кисеп жибәргәндә күкрәк биеклегендә килеш агачның диаметры 20 см һәм аннан да күбрәк булырга тиеш.

Каналлар бораулауны агач тамыры башланган жиреннән 20-35 см биеклектә башкаралар. Агачта бер һәм аннан да күбрәк кисеп жибәрү ясалганда, сут бер

кабул итү савытына агып төшәрлек итеп, алар кәүсәнең бер ягында 8-15 см аралыкта булырга тиеш.

Агач диаметрына карап, бораулана торган каналлар саны нормативлары 2.4.3 таблицада китерелә.

2.4.3 таблица

Агачларның кәүсә диаметрына карап бораулана торган каналлар саны нормативлары

Күкрәк биеклегендә агачның диаметры, см	Кирт салгандагы каналлар саны	Искәрмә
20-22	1	Түбәндәге йөкләнеш нормасы булганда 16 см диаметрлы агачларны кисеп жибәрү кисәргә бер ел кала рөхсәт ителә: 16-20 см - 1 канал 21-24 см - 2 канал 25 см һәм аннан артык - 3 канал
23-27	2	
28-32	3	
33 һәм аннан артык	3	

Кисеп жибәрү сезоны тәмамланганнан соң авыруларны булдырмый калу максатларында, тишекләр сагыз пастасы белән сылап куелырга яисә агач бөке белән ябылырга һәм вар, бакча замазкасы яисә известьлы балчык белән сылап куелырга тиеш.

Калган елларда каналлар беренче елгы кисеп жибәрү каналлары дәрәжәсендә 10 см интервал белән агач кәүсәсе әйләнәсенә теге яисә бу ягына таба бораулана.

Әзерләү үзагачның техник сыйфатларын саклап калырылык итеп гамәлгә ашырылырга тиеш.

2.4.4. Абага-кара абага әзерләү

Абаганың яшь ботакларын әзерләү аларның үсентеләренә зыян китермәслек алымнар белән гамәлгә ашырылырга тиеш. Абаганы тамыры белән йолкып алу, яфрактарына һәм тамыр үзәгенә зыян китерү тыела.

Кара абага абагасының очында өчтән артмаган, "өчәрләнгән" ачылмаган яфрагы булган китерелмәгән яшь ботагы ашарга яраклы дип санала.

Жыярга яраклы яшь ботакларының оптималь биеклегенә – әзерләү районына һәм үсү шартларына карап, 20-25 см алып 30-40 см кадәр. Үрентеләрне нигез төбәндә ваклылар.

Урман абагасы чималын әзерләү бер үк кишәрлектә 3-4 ел буена алып барыла. Анары үсентеләр торгызылсын өчен тәнәфес ясарга кирәк: чималны бер мәртәбә жыйганда (сезонга) – 2-3 ел, ике мәртәбә – 3-4 ел.

2.4.5. Азык-төлөк урман ресурстары эзерлэгэндө һәм дару үләннәрен жыеп алганда урманнардан файдалану вакытлары

Дәүләт яисә муниципаль милектәге урман кишәрлеген арендау шартнамәсе урманнардан азык-төлөк урман ресурстарын эзерләү һәм дару үләннәре жыю өчен файдалану максатларында Россия Федерациясе Урман кодексының 72 статьясындагы 3 өлеше нигезендә ун елдан алып кырык тугыз елга кадәр төзелә.

2.5. Урманнардан аучылык хужалыгы өлкәсендә эшчәнлек төрләре башкару өчен файдалану нормативлары, параметрлары һәм вакытлары

Аучылык хужалыгы урманнардан файдалану өлкәсенә кыргый хайваннарның популяцияләре белән рациональ идарә итү һәм, шул исәптән агачлыкларның яше товарлык үзагач эзерләү мөмкинлеген бирмәүче мәйданнардан ел саен продукция алу рәвешендә үз өлешен кертә.

Ау 2009 елның 24 июлендәге “Ау һәм аучылык ресурстарын саклау турында һәм Россия Федерациясенә аерым закон чыгару актларына үзгәрешләр кертү хакында” 209-ФЗ номерлы Федераль закон (алга таба – №209-ФЗ Федераль закон) нигезендә башкарыла.

Урманнардан аучылык хужалыгы алып бару һәм аулау өчен файдалану РФ Урман кодексының 25, 36 статьялары белән регламентлана.

Аучылык жирләренә чикләренә хокукый режимы аучылык хужалыгы өлкәсендәге эшчәнлек төрләрен башкаруны рөхсәт итә торган жирләренә үз эченә ала.

2.5.1. Биотехник чаралар үткәрүнең исемлеге һәм нормалары

Биотехник чараларның еллык күләмнәре 2.5.1.1 нче таблицادا китерелә.

2.5.1.1 таблица

Аучылык хужалыгын алып барганда урманнардан файдалану параметрлары

№ п/п	Чаралар төре	Үлчәү берәмлеге	Ел саен мөмкин булган күләм
1	2	3	4
1.	Куяннар өчен ашату урыннары булдыру	данә	100
2.	Пошилар, кыр кәжәләре өчен ашау урыннары кору	данә	50
3.	Пошилар, кабаннар, куяннар өчен тоз салып, тозлыктар урнаштыру	данә/кг	140 / 2500
4.	Поши, кыр кәжәсе, куяннарны ашату өчен усак, тал кисү	кбм	150
5.	Аучылык манаралары кору	данә	4
6.	Ашату өчен печән эзерләү	тонна	10
7.	Кыр тавыклары һәм суерлар өчен ташлыктар урнаштыру	данә	70

№ п/п	Чаралар төре	Үлчөү берәмлеге	Ел саен мөмкин булган күлөм
1	2	3	4
8.	Гөлдөрөү урыннары кору	данө	70
9.	Кабаннар өчен ашату кырлары ясау	га	4
10.	Ауны тыя торган аншлагллар, күрсөткөчлөр урнаштыру	данө	50

Урманчы 2.5.1.1 таблицада күрсөтөлгөн чараларны үтөү өчен башкаручыларны билгели.

Урман хужалыгы һәм урманнардан файдалану чараларын проектлаганда саклау максатлары өчен өстәмә рәвештә түбөндөгеләр карала:

- махсус яклану кишәрлеклөрөн аеру өчен урман тавыгы гөлдөрөү урыннарын, сулыкларны, кондызлар күп яши торган урыннарны карталаштыру;
- көртлек һәм урман тавыгы гөлдөрөү урыннарында урман культуралары житештерүдөн баш тарту;
- жәнлекләр оя кора торган урыннарда һәм жәйге чорда яшь кыргый хайваннар туплану урыннарында эшләрне чикләү;
- агулы химикатлар һәм минераль ашламалар куллануны чикләү;
- кисүлөрдөн соң усак һәм башка токымнар шытып чыккан урыннарда 5-10 ел урман культуралары житештерүдөн баш тарту.

2.5.2. Аучылык инфраструктурасын урнаштыру буенча рөхсәт ителгән объектлар исемлеге

Аучылык хужалыгы өлкәсендә эшчәнлек төрлөрөн гамәлгә ашыру өчен урманнардан файдаланучы затлар түбөндөгеләргә хокуклы:

1) аучылык хужалыгы өлкәсендә эшчәнлек төрлөрөн гамәлгә ашыру өчен бирелгән урман кишәрлегендә (алга таба – урман кишәрлеге) аучылык инфраструктурасы объектлары булдыру чараларын күрергә, шул исәптән:

а) законнардагы таләпләр нигезендә аучылык базасы, аучы йорты, егерьялар кордоннары һәм башка туктап тору пунктлары булдырырга;

б) көймәләр пристаньянары корырга;

в) кыргый хайваннар өчен питомниклар, кинологик корылмалар һәм аучы токымнары этләре өчен питомниклар, ату вышкалары, тирлар, терлек азыгы саклау урыннары, өстәмә ашату корылмалары, печән чапкан урыннар, урман юллары, башка вакытлы корылмалар, төзелмәләр һәм аучылык хужалыгы өлкәсендә эшчәнлек төрлөрөн гамәлгә ашыру өчен төзекләндерү объектлары булдырырга;

г) законнардагы таләпләр нигезендә урман юллары һәм аучылык хужалыгы өлкәсендә эшчәнлек төрлөрөн гамәлгә ашыру өчен кирәкле башка линия объектлары булдырырга, аларны ремонтларга һәм реконструкцияләргә, транспорт чаралары туктап тору урыннарын билгеләргә һәм корырга;

2) агач-ботаклардан терлек азыгы (кайры, нэзек ботаклар, яшь ботаклар, кыйммәте аз булган агач һәм куак токымнары яфраклары) һәм аучылык ресурсларына кертелгән жәнлекләргә һәм кошларга ашату өчен печән эзерләргә;

3) гамәлгә ашыруы урман законнарына, аучылык һәм аучылык ресурсларын саклау өлкәсендәге законнарга һәм (яисә) урман кишәрлеген арендау шартнамәсе шартларына һәм аучылык хужалыгы килешүләренә каршы килмәсә, бүтән хокуклардан файдаланырга.

Кыргыз хайваннар өчен питомниклар, кинологик корылмалар һәм аучы токым этләре өчен питомниклар, ату вышкалары, тирлар, терлек азыгы саклау урыннары кору – урман аланнарында, урман авызларында, янгыннан соң калган урман утыртылмаган урыннарда, буш урыннарда һәм агачлар һәм куаклар үсми торган урыннарда, ә өстәмә ашату урыннары асылда, түмәрләренә, жыл аударган агачларны һәм урман туфрагын кулланып, гамәлгә ашырылырга мөмкин.

Вақытлы корылмалар урман кишәрлеген файдалану вақытыннан артмаган сурокка урман үсентеләре булмаган яисә агачларның һәм куакларның кыйммәте аз булган токымнары үсә торган урыннарда корылырга мөмкин һәм, объектның төрен һәм аның хужасының атамасын күрсәтеп, аншлаглар белән билгеләнергә тиеш.

2.6. Урманнарда авыл хужалыгы алып бару өчен файдалану нормативлары, параметрлары һәм вақытлары

Авил хужалыгы алып бару өчен урманнарда файдалану алар урнашкан жирләренә билгеләнешенә бәйле рәвештә, урман фонды жирләрендә ул урман хужалыгы мәнфәгатләре туры килгәндә генә рөхсәт ителә һәм РФ УК 38 статьясы белән регламентлана, шул ук вақытта, авыл хужалыгы житештерүе дип авыл хужалыгы продукциясен, чималын һәм азык-төлек үстерү генә түгел, аны житештерү, эшкәртү буенча икътисади эшчәнлек төрләре жыелмасы да санала. (“Авил хужалыгын үстерү турында” 29.12.2006 ел, № 264-ФЗ ФЗ, 4 ст.).

Авил хужалыгы житештерүенә гадәттә авыл хужалыгы чималын беренчел эшкәртү генә кертелә. Сәнәгать эшкәртүе авыл хужалыгы житештерүе дип саналмый.

Шул максатта РФ УК 38 статьясындагы 2 өлеше белән авыл хужалыгы алып бару өчен билгеләнгән урман кишәрлекләрендә бары тик вақытлы корылмалар (умарталыклар, киртәләр, әвеслекләр һ.б.ш.) төзү генә рөхсәт ителә.

Әлеге норма авыл хужалыгын алып бару өчен урманнарда файдалану кысаларында авыл хужалыгы продукциясен сәнәгать эшкәртүен гамәлгә ашырырга мөмкинлек бирми, еш кына хәтта беренчел эшкәртүгә дә.

Капиталь төзелеш объектларын төзүгә кирәк булганда авыл хужалыгы товар житештерүчесенә урманнарда авыл хужалыгы максатлары өчен файдалану гына түгел, урман ресурсларын эшкәртү өчен файдалану да таләп ителә (РФ УК 46 ст.).

Авил хужалыгын алып бару өчен урманнарда файдаланганда алынган продукция бер үк вақытта урман ресурсы булып та саналырга мөмкин.

Авыл хужалыгы алып бару өчен урманнардан файдалану урманчылык территориясендә түбәндәгеләр тарафыннан гамәлгә ашырыла:

– гражданнар, шул исәптән эйдәүче крестьян (фермер) хужалыклары, бакчачылык, яшелчәчелек, терлекчелек белән шөгыльләнүче шәхси ярдәмче хужалыклар;

– хужалык итүче ширкәتلәр һәм жәмгыятьләр, житештерү кооперативлары, дәүләт һәм муниципаль унитар предприятиеләр, бүтән коммерция оешмалары;

– коммерцияле булмаган оешмалар, шул исәптән кулланучылар кооперативлары, дини оешмалар.

Гражданнар, юридик затлар авыл хужалыгын алып бару өчен урманнардан файдалануны урман кишәрлекләрен арендау шартнамәләре нигезендә гамәлгә ашыра. Авыл хужалыгын алып бару өчен урманнардан файдалану кагыйдәләре “Авыл хужалыгын алып бару өчен урманнардан файдалану кагыйдәләрен раслау турында” 05.12.2011 ел, № 509 Рослесхоз боерыгы белән билгеләнә.

Әлеге Кагыйдәләрдә авыл хужалыгын алып бару өчен урманнардан файдалануның теләсә кайсы төренә кагыла торган гомуми нигезләмәләр һәм урманнарда алып барыла торган авыл хужалыгы эшчәнлегенә аерым төрләр билгеләүче махсус таләпләр бар.

2.6.1. Авыл хужалыгын алып бару өчен урманнардан файдалану параметрлары

№ п/п	Файдалану төрләре	Үлчәү берәмлеге	Ел саен мөмкин булган күләм
1	2	3	4
1.	Сөрүлекләр	га	62
2.	Печән чабу	га	941
3.	Көтү көтү		
	а) урманда	мең га/баш	Тыярга
	н) утлавыкларда	га/ баш	298 / 199
4.	Умартачылык		
	а) бал бирүчеләр:		
	- юкә	га	7091
	- үләннәр	га	1307
	б) бал продуктлылыгы, шул исәптән:		
	- юкә	кг/га	100
	- үләннәр	кг/га	50
	в) умарта оялары күләмен тәэмин итү мөмкинлеге	күләме	5778

2.6.2. Авыл хужалыгы, печән чабу, авыл хужалыгы терлеген көтү, умартачылык мөмкин булган авыл хужалыгы жирләренә майданнары турында белешмәләр

Печән чабу

Печәнлекләрне классификацияләгәндә түбәндәгеләр билгеләнә: печәнлекләрнең тибы (су баса торган, коры жирдәге, сазланган), табигыймы ул яисә яхшыртылганмы, агач-куаклар басып китү дәрәжәсе, печән эзерләүне кыенлаштыра торган факторлар, үләннең төп төрләрә, аның каплап кителеш дәрәжәсе, куелыгы, уңышы, сыйфаты. Печәнлекләр мәйданының 20%ын агач-куаклар басып алган булса, ул агач-куак басып киткән дип санала, 20%тан артыгын түмгәкләр каплаган булса – түмгәкле дип, яхшыртылган печәнлекләр дип – табигый һәм чәчелгән үләннәр каплап алган булса, анда механика кертеп була.

Печән уңышын бәяләү: 10 ц/га һәм аннан да күбрәк – яхшы, 6-9 ц/га – уртача, 1-5 ц/га – начар.

Печән чабу жирләрен бәяләү

Печәнлекләр өчен түбәндәгеләр кулланыла:

– урман утыртылмаган диләнкеләр, ачыклыктар һәм урман жире капламаган һәм урман культуралары утыртып, урманнарны торгызу мөмкин булмаган жирләр;

– яхшыртуга мохтаж, печән чабу өчен яраклы жирләр;

– реконструкция өчен билгеләнмәгән кыйммәте аз булган урман утыртмалары кишәрлекләре.

2.6.2.1 таблица

Печән чабу жирләренең сыйфатламасы

Печән чабу тибы	Урнашкан урыны	Үлән капламы	Печән чабу тибының сыйфаты
1	2	3	4
Вакытлыча дымы артып киткән коры жирләр	Сизелер-сизелмәс субүлү урыннары	Карчыга үләнә, тубылгы, гравилат, тузгак кылган, башаклы үлән, түмәрлек, эт үләнә, бөтнек	Уртача
Коры үзәнле. үзәнлекле - ерганаклы	Кече елга үзәннәре, үлән баскан тар яр сөзәкләре һәм төбә тигез булмаган уйсулыклар	Тимофеевка, сольча, кылчыклы үлән, төлке койрыгы, бөтнек	Яхшы
Түбән уртача-артык дымланган	Киң үзән булдыручы түбәнлекләр	Бөртекелеләр, башаклы үлән, кузаклылар	Уртача
Сазланган иңкүлекләр	Грунт сулары якин булган сазланган түбәнлекләр	Дым яратучы бөртекелеләр, эре башаклы үлән	Начар

Урманнарны авыл хужалыгы терлекләрен көтү өчен файдалану

Терлек көтү жирләрен исәпкә алу

Терлекләрен көтү, махсус сакланылучы табигать территорияләрендә, су саклау зоналарында, яшел зоналарда урнашкан урманнарда, эрозиягә каршы урманнарда һәм МСК тыш, барлык урманнарда да рөхсәт ителә.

Терлек көтү түбәндәге урыннарда рөхсәт ителми:

- очларына терлек бую жѳтмѳслек булганчы (1.5-2.0 м) урман культуралары кишѳрлеклѳрендѳ;

- урман орлыкларын ѳстерѳ, чыршы, тал, тирѳк ѳѳм чиклѳвек плантациялѳрендѳ;

- табигыѳ торгызуга ярдѳм итѳ чаралары уздырыла торган кишѳрлеклѳрдѳ;

- очларына терлек бую жѳтмѳслек булганчы (1.5-2.0 м.) яшь урман утыртмаларында;

- ылыслы ѳѳм каты яфраклы токымнарны табигыѳ торгызу ѳчен билгелѳнгѳн, урман утыртмалары белѳн капланмаган жирлѳрдѳ;

- су ѳѳм жир эрозиясе белѳн зарарлаган жирлѳрдѳ.

Авыл хужалыгы терлеклѳренеѳ хужалары тѳбѳндѳгелѳрне тиешле:

- урман культураларын, питомникларны, ѳзе шытып чыккан яшь урман ѳсентелѳрен ѳѳм башка кыйммѳтле урман кишѳрлеклѳрен зарарламас ѳчен киртѳлѳп алырга;

- авыл хужалыгы терлеклѳрен кѳтѳче тарафыннан кѳттерергѳ (коймалы кѳтѳлеклѳрдѳн ѳѳм бѳйлѳп куюдан гайре).

Кѳжѳ кѳтѳ авыл хужалыгы терлеклѳре хужалары киртѳлѳгѳн урман кишѳрлеклѳрендѳ ѳѳм бѳйлѳгѳн килеш кенѳ рѳхсѳт ителѳ.

Кѳтѳлеклѳрнеѳ категориялѳре ѳѳм аларныѳ азык продуктлылыгы

Кѳтѳлеклѳрне тѳрлѳргѳ бѳлгѳндѳ проект капланышын, ѳлѳннеѳ тѳп тѳрлѳрен, аныѳ куелыгын, асылда нинди ѳлѳннѳрдѳн торуын, аларныѳ сыйфатын региональ шкалалар кулланып кѳрсѳтѳлѳр. Алар булмаганда тѳбѳндѳгелѳрне кулланырга мѳмкин:

- яхшы жирлѳр – яхшыртылган ѳѳм су баса торган, кузаклы-бѳртеклелѳр ѳстенлек итѳ торган (60% ѳѳм аннан да кѳбрѳк) кишѳрлеклѳр; ѳлѳннеѳ проект капламы – 60% ѳѳм аннан да кѳбрѳк);

- начар жирлѳр – табигыѳ ѳѳм каты ѳлѳннѳр басып алган (60% аннан да кѳбрѳк) (ѳре башаклы ѳлѳн, камышлык, ситник); башка ѳлѳннѳрнеѳ проект капламы 50% кадѳр.

2.6.2.2 таблица

1 баш терлеккѳ якынча сезонлы кѳтѳ нормалары, га

0,5- 0,6 тулылыктагы каѳн ѳстенлек итѳ торган яфраклы урманнар	2
0,5 тулылыктагы саф каѳнлыклар	1,5
Кѳтѳлек ѳчен яраклы башка урман ѳсентелѳре (1 башмѳгезле ѳре терлеккѳ яисѳ 7 сарыкка)	4 – 5
Куаклардан ѳѳм шытып чыккан урман ѳсентелѳре булмаган киселгѳн урыннарда	0,75

Умартачылык

Бал бирѳче бал кортлары ѳчен азык сыйфатында агачлары, куаклары яисѳ ѳлѳнле-куаклы ярусы составында бал бирѳ торган ѳлѳннѳре булган урман кишѳрлеклѳре кулланыла.

Умарта оялары ѳѳм умарталыклар урнаштыру ѳчен беренче чиратта урман авызлары, ачыктыклар ѳѳм урман ѳсентелѳре капламаган башка жирлѳр бирелѳ.

1000 артык төре булган күпсанлы чәчәк үсемлекләреннән бал кортлары чәчәк нектары һәм серкәсе жыя. Шуларның берсе – беренче дәрәжәдә бал бирүчеләр, башкалары – икенче дәрәжәдә бал бирүчеләр. Алга таба аеруча киң таралган бал бирүче үсемлекләр тасвирламасы китерелә (2.6.2.3 таблица).

2.6.2.3 таблица

Бал бирүче үсемлекләрнең бал продуктлылыгы

Бал бирүчеләр	Чәчәк атуның уртача вакытлары		Бал продуктлылыгы, кг/га
	башы (дата)	продуктлылыгы (көн)	
1	2	3	4
Үги ана яфрагы	12.04	30-60	П*
Чикләвек куагы	20.04	6-9	П*
Йолдыз чәчәк	20.04	30	П*
Кызыл тал	22,04	5-30	150
Баллыкый (даруханә)	23.04	30	П*
Кәжә талы	28.04	10	150
Бүре жиләге	30.04	15	П*
Үрмәләк үлән	апрель	90	П*
Үткән яфраклы чаган	08,05	7-10	200
Мурт тал	10.05	5-10	150
Ак тал	11.05	15-20	150
Карлыган	20.05	10-20	50-140
Шомырт	21.05	12	П*
Сукыр кычыткан	24,05	45	100
Чия	23.05	10-12	30-40
Сары акация	25.05	10-14	350
Алмагач	26,05	10-12	20-30
Дүләнә	май	15	П*
Нарат жиләге	май	30	П*
Татар өрәңгесе	май	7-10	100
Миләш	май	10	30-40
Күгән	май	15	25
Зелпе	май	20	П*

Бал бирүчеләр	Чәчәк атуның уртача вакытлары		Бал продуктлылыгы, кг/га
	башы (дата)	продуктлылыгы (көн)	
1	2	3	4
Гади чамбыр	май-июнь	34	140
Кара жиләк	май-июнь	30	30
Кыр шалфейе	май-июнь	30-60	110
Мурт эт шомырты	06.06	14	35
Балан	11.06	30-45	П*
Урман курасы	15.06	25-40	60-100
Кырлыган	22.06	45-60	350-400
Киңяфраклы юкә	23.07	14	500-600
Ак ике еллык кандала үләне	25.06	30	200-300
Жир жиләге	июнь	20	10
Тычкан борчагы	июнь-июль	30-40	180-370
Дару шалфейе	июнь-июль	47	117-133
Сары кандала үләне	июнь-июль	30-40	150-200

Искәрмә. П* - табышны тотып торучы тип билгеләнгән.

2.6.2.4 таблица

Юкә чәчәк атканда жыеп алырга мөмкин булган бал, кг/га
(гомуми бал продуктлылыгыннан 30%)

Яше, ел	I – II бонитет		III бонитет		IV – V бонитет	
	тулылыгы					
	0,3 – 0,5	0,6 – 1,0	0,3 – 0,5	0,6 – 1,0	0,3 – 0,5	0,6 – 1,0
1	2	3	4	5	6	7
20	29	32	22	25	11	14
30	115	137	86	104	65	76
40	155	187	133	162	104	126
50	190	223	169	198	137	162
60	216	248	198	227	166	191
70	227	270	205	245	184	216
80	227	270	216	259	194	230
90	205	248	209	252	187	223
100	198	230	198	230	173	198

Яше, ел	I – II бонитет		III бонитет		IV – V бонитет	
	тулылыгы					
	0,3 – 0,5	0,6 – 1,0	0,3 – 0,5	0,6 – 1,0	0,3 – 0,5	0,6 – 1,0
1	2	3	4	5	6	7
110	176	209	173	205	137	166
120	162	190	155	184	115	137
130	140	165	133	155	97	115
140	126	148	112	133	83	97
150	108	130	94	115	68	83

Башка токым утыртмаларындагы юкәлекләрнең һәм юкәнең бал продуктлылыгы 2.6.2.5 таблицада китерелә.

2.6.2.5 таблица

Нормаль юкәлекләрнең продуктлылыгы (Мурахтанов буенча)

Яше	Утыртмаларның тулылыгы		
	1,0 – 0,8	0,7 – 0,6	0,5 – 0,3
1	2	3	4
20	6,45	6,24	5,04
30	28,12	27,73	22,87
40	43,35	42,49	35,32
50	53,09	52,04	42,98
60	61,52	60,25	49,93
70	66,44	65,14	54,03
80	59,04	67,25	56,05
90	67,29	65,96	54,50
100	62,11	60,65	50,57
110	55,49	54,24	45,13
120	48,72	47,71	39,57
130	41,30	40,43	33,67
140	35,18	34,47	28,63
150	30,08	29,34	24,46

Төрле утыртмалар составындагы юкәнең бал продуктлылыгын хисаплау буенча түбәндәге формула тәкъдим ителә:

$$M = N \times 0.1K \times C \times S, \text{ биредә}$$

- М – кишәрлектә юкәнең бал продуктлылығы;
- N – 1 гектарга карата бал продуктлылығы (табл.);
- K – утыртма составындагы юкә коэффициенты;
- C – юкәнең чәчәк ату озынлығы, көннәр (14 көнгә тигез кабул ителә);
- S – бүлемтек мәйданы.

Гомуми мөмкин булган нектар запасын билгеләгәндә бал кортлары нектарның 30% гына жыйганнарын исәпкә алырга кирәк.

Тагын шунысын да билгеләп үтәргә кирәк, районнардагы умарталыкларда нектар пробаларын алудан һәм үсемлекләренң һәм умартачылык жирләренң бал продуктлылығын билгеләүдән гыйбарәт булган бал продуктлылығын исәпләүләр – бик күп хезмәт таләп итә һәм бары тик фәнни хезмәткәрләр яисә шушы максатлар өчен әзерләнгән эзләнү экспедицияләре белгечләре тарафыннан гына башкарылырга тиеш.

Авыл хужалыгы культураларын үстерү

Авыл хужалыгы культураларын үстерү һәм башка төрле авыл хужалыгы эшчәнлеген алып бару өчен урманлык булмаган жирләр, шулай ук урман утыртылмаган диләнкеләр, ачыклыктар һәм урмансыз һәм аларда урманнарны торгызганчы билгеләнгән жирләр кулланыла.

Авыл хужалыгы культураларын үстерү һәм башка төрле авыл хужалыгы эшчәнлеген алып бару өчен кулланыла торган урман кишәрлекләрендә химик һәм биологик препаратлар “Пестицидлар һәм агрохимикатлар белән сак эш итү турында” 19.07.1997 ел, № 109-ФЗ Федераль закон нигезендә кулланыла.

Өлеге өлештә авыл хужалыгын алып бару өчен урманнардан файдалануның инде булган хокукый жайга салынышына авыл хужалыгы эшчәнлеген белән шөгылләнүче затларга түбәндәге бурычлар йөкләнү турындагы нормалар өстәлә:

- гражданның сәламәтлегенә, әйләнә-тирә мохиткә зарар китерүгә юл куймаска;
- урманнардан файдаланганда туфрактан эрозиясен булдырмаска, урманнарның торышына һәм аларны торгызуга, һәм шулай ук су объектларына һәм башка табигый объектларга тискәре йогынтыны булдырмаска яисә чикләргә;

2.7. Урманнардан фәнни-тикшеренү һәм мәгариф эшчәнлеген башкару өчен файдалану нормативлары, параметрлары һәм вакытлары

Нурлат урманчылыгы урманнары фәнни-тикшеренү һәм мәгариф эшчәнлеген башкару өчен фәнни оешмалар, белем бирү оешмалары тарафыннан файдаланылырга мөмкин.

Россия Федерациясе урман законнары нигезендә фәнни-тикшеренү һәм мәгариф эшчәнлеген башкару өчен урман кишәрлекләре дөүләт учреждениеләренә, муниципаль учреждениеләргә – даими (вакыты чикләнмәгән) файдалануга, башка фәнни оешмаларга, белем бирү оешмаларына арендага бирелә (РФ Урман кодексының 40 ст.).

Фәнни-тикшеренү һәм мәгариф эшчәнлеген башкару өчен урманнардан рөхсәтле файдалану вакытлары элге Урман хужалыгы регламентының гамәлдә булу вакыты белән чикләнә.

2.8. Урманнардан рекреация эшчәнлеген башкару өчен файдалану нормативлары, параметрлары һәм вакытлары

2.8.1. Рекреация эшчәнлеген башкару өчен урманнардан файдалану нормативлары

Рекреация эшчәнлеген РФ УК белән кешеләрнең ялын, туризмны, физкультура-савыктыру һәм спорт эшчәнлеген оештыруга кагылышлы эшчәнлек буларак карала.

Урманнардан мондый файдалану (РФ УК 41 ст.) урман кишәрлекләре бирүне таләп итә, әмма урман ресурсларын жыймауны күз алдында тоты торган эшчәнлек төренә кертелә, бирелгән урман кишәрлекләрендә кирәкле урман инфраструктурасы, шул исәптән вакытлы корылмалар булдырыла, территория төзекләндерелә (РФ УК 41, 13 ст.).

Рекреация эшчәнлеген оештыру үзенчәлекләре 21.02.2012 ел, №62 Рослесхоз боерыгы белән расланган Рекреация эшчәнлеген башкару өчен урманнардан файдалану кагыйдәләрендә бәян ителә.

Урманчылык урманнары ландшафтлар төркемнәре һәм типлары буенча түбәндәгечә бүленә, күрсәткечләр 2.8.1.1 таблицада китерелә.

2.8.1.1 таблица

Ландшафт төркемнәре һәм типлары

Төркемнәр	Типлар	Урман ябалдашының гомуми йомыклығы
1	2	3
Йомык	Горизонталь йомык агачлар	1,0-0,6
	1,5 метрдан артыграк биеклектә булган шытымнар һәм урманчык ярусын исәпкә алып, вертикаль йомылган агачлар	1,0-0,6
Ярымачык	Агачлар арасы тигез булган сирәкләнгән, 1,5 метрдан артыграк биеклектә булган сирәк шытымнарлы һәм урманчыклы яисә аларсыз урман	0,5-0,3
	Агачлар арасы тигез булган сирәкләнгән, 1,5 метрдан артыграк биеклектә булган сирәк шытымнарлы һәм урманчыклы яисә аларсыз урман	0,5-0,3 (төркемнәрдә - 0,7 - 0,6)
	1,5 метрдан артыграк биеклектә булган яшь агачлар	0,5-0,4
Ачык	Сирәклекләр, биеклегенә бәйсез рәвештә куаклар сирәк кенә шытып чыга башлаган берән-сәрән агачлары булган кишәрлекләр	0,2-0,1

Төркемнәр	Типлар	Урман ябалдашының гомуми йомыклығы
1	2	3
	Урман торгызылу яисә 1,5 метрга кадәрге биекләктәге куаклары булган кишәрлекләр (куелыгы нинди булуга карамастан)	
	Агач-куаклары булмаган кишәрлекләр	

Урманда рекреация эшчәнлеген башкару түбәндәгеләрнең санлы күрсәткечләре ярдәмендә бәяләнә:

- рекреация ягыннан файдалану ешлыгына;
- рекреация басымына, мөмкин булган рекреация басымына;
- объектның рекреация сыешлыгына.

Рекреация йөге билгеле бер вакыт эчендә (сәгать, көн, ай, сезон, ел) урманнарның бер берәмлек мәйданында (1 гектарда) ял итүче кешеләр саны белән билгеләнә.

Аерым урман кишәрлекләренә рекреация басымы бик зур була, бигрәк тә автомобиль юллары, бакчачылык ширкәтләре, ял йортлары һәм башка савыктыру учреждениеләре буендагы нарат-каен урманнарына. Рекреация басымының һәм тулаем шәһәр урманнарындагы һәм алар янәшәсендәге территорияләрдәге антропоген йогынтының төп төрләре түбәндәгеләр:

- шәһәр халкының кышын һәм жәен урманнарда йөрүләре;
- спорт белән шөгылләнүләр;
- урманнарда пикниклар;
- кыргый үсемлекләр (гөмбәләр һәм жиләкләр) әзерләү;
- кояшта кызынулар һәм су коенулар;
- турист походлары;
- пионер лагерьларында һәм ял йортларында сезонлы оештырылган ял;
- бакчачылык һәм яшелчәчелек белән шөгылләнү;
- сәнәгать һәм көнкүреш калдыклары чүпләкләре;
- шәхси транспортның оештырылмаган туктап торулары.

Мөмкин булган рекреация басымы – шактый вакыт буена мондый йогынты нәтижәсендә урман биогеоценозларының үзлегеннән торгызылу үзенчәлекләреннән артып китмәгән басым. Ул гадәттә бик аз бозылуларга китерә һәм биогеоценозларының аерым элементларына сизелер-сизелмәс үзгәрешләр кертә, аның структур һәм функциональ тотрыклылыгын үзгәртми. Антропоген йогынты нәтижәләрен бетерү өчен максатлы урманчылык катышуы таләп ителми.

Урман үсентеләренә иң зур рекреацион басым елның жылы вакытына туры килә, гәрчә кайбер спорт төрләре кышын да гамәлгә ашырыла.

Түбәндә урман кишәрлекләрен, урман утыртмаларына мөмкин булган рекреация басымын бәяләү шкалалары һәм рекреация эшчәнлеген гамәлгә ашыру өчен арендага бирелгән урман кишәрлекләрен әзерләгәндә файдаланырга кирәк булган территорияне төзекләндерүнең якынча нормалары китерелә.

Урман тирэлегенің рекреация деградациясен бәяләү шкаласы

Кишәрлекнең сыйфатламасы	Рекреация деградациясе стадияләре
1	2
Урман тирэлеге бозылу күренешләре юк, агачлар һәм куаклар үсеше нормаль, аларда механик бозылулар юк; шытып чыкканнары һәм куаклары (төрле яшьтәге) яшәрлек. Әлеге урман төрөнә хас мүк һәм үлән капламы; аяк асты урман япмасы (сыгылмалы) бозылмаган. Рекреацияне жайга салу таләп ителми.	1
Урман тирэлеге сизелер-сизелмәс үзгәргән һәм агачлар һәм куаклар үсеше начарайган, аларда берән-сәрән механик бозылулар бар; шытып чыкканнары һәм куаклары (төрле яшьтәге) яшәрлек, уртача куелькта, 20%ка кадәр зарарланган һәм кипкән нөсхәләр бар. Мүк белән проект капланышы – 20%ка кадәр, үлән капламы – 50%ка кадәр (шулардан 1/10 – болын үсемлекләре); аяк асты урман япмасы берәз бозылган, туфрак һәм аяк асты урман япмасы тыгызланган; агачларның аерым тамырлары шәрәләнгән, туфракның 5%ка кадәр майданы минераль өлешенә кадәр тапталган. Рекреация эшчәнлеген жайга салу таләп ителә.	2
Урман тирэлеге шактый үзгәргән һәм агачлар һәм куаклар үсеше зәгыйфьләнгән, кәүсәләр 10% ка кадәр механик зарарланган; шытып чыкканнары һәм куаклары (бер үкяшьтәге) зәгыйфьләнгән, уртача куелькта яисә сирәк, 21-50% зарарланган һәм зәгыйфьләнгән нөсхәләр. Агач кәүсәләре тирәсендәге мүкләр, аларның проект капламы 70-60% (шулардан 2/10 болын үсемлекләре, чүп үләннәр калкый). Аяк асты урман япмасы тыгызланган, агачларның күп кенә тамырлары шәрәләнгән, туфракның 6-40% майданы минераль өлешенә кадәр тапталган. Рекреация эшчәнлеген актив жайга салу таләп ителә.	3
Агач-болын тибындагы урман тирэлеге бик нык үзгәргән, агачлар шактый зәгыйфьләнгән, кәүсәләр 11-20% ка кадәр механик зарарланган; шытып чыкканнары һәм урманчык (төрле яшьтәге) яшәрлек түгел (башлыча яшелләндерелгән кишәрлекләрдә), сирәк яисә бөтенләй юк, 50% артык зарарланган һәм зәгыйфьләнгән нөсхәләр. Мүкләр бөтенләй юк, проект үлән капламы 59-40% (шул исәптән 1/2 кадәр болын үсемлекләре һәм чүп үләннәр). Агачларның күп тамырлары шәрәләнгән, ачык урыннарда аяк асты урман япмасы бөтенләй юк, туфракның 41-60% майданы минераль өлешенә кадәр тапталган. Рекреация эшчәнлеген катгый рәвештә тыярга кирәк.	4
Урман тирэлеге деградацияләнгән; агачлар бик сирәкләнгән, болын тибында, агачлар бик зәгыйфьләнгән яисә кибеп баралар, 20% артыгы механик зарарланган; шытып чыкканнары һәм урманчык, мүкләр, аяк асты урман япмасы юк, проект үлән капламы 10% кадәр (шул исәптән 3/4 кадәр болын үсемлекләре һәм чүп үләннәр), күп агачларның тамырлары шәрәләнгән һәм зарарланган. Туфракның 60% майданы минераль өлешенә кадәр тапталган. Рекреация рөхсәт ителми.	5

Кишәрлеккә санитар-гигиена бәяләмәсе шкаласы

Кишәрлекнең (бүлемтекнең) сыфатламасы	Санитар-гигиена бәясенәң классы (балл)
1	2
Кишәрлек яхшы санитар хәлдә, һава чиста, яхшы аэрация, техноген шау-шулар, кан эчкеч бөжәкләр, үтеп чыкмаслык куелыклар юк. Хуш исләр, урман авазлары, матур төсләр бар.	1
Кишәрлек шактый яхшы санитар хәлдә, берәз гыначүпләнгән, берән-сәрән кипкән агачлар бар, һава берәз пычрак, техноген шау-шулар вакыт-вакыт була яисә бөтенләй юк.	2
Кишәрлек начар санитар хәлдә, черегән үзагач белән чүпләнгән. Чүпләрне ташлау урыннары, карьерлар һәм аермалар бар, һава бик нык пычранган (шул исәптән начар исләр килә). Жилле, бик күлгә урын, техноген шау-шулар югары дәрәжәдә, кан эчкеч бөжәкләр бик күп, артык дымлы, үтеп чыкмаслык куелыклар бар.	3

Искәрмә. Бәя кишәрлекне даими санитар тикшереп тору нәтижәсендә бирелә.

Үсентеләрнең биологик тотрыклылыгын бәяләү шкаласы

Тотрыклылык класслары	Агымдагы һәлак булу күләме һәм сыйфатламасы (кибеп баручы агачлар һәм яңа гына кипкәннәр)	Кибүнең гомуми күләме (2 һәм 3 төркем хәлендәге агачлар + чүпләнү)	Корткычлар һәм авырулар булу	Урман тирәлеге торышы
1	2	3	4	5
1 - тотрыклы	2%ка кадәр (1,3 м биеклектә диаметры уртачадан кимрәк булган агачлар хисабына)	5% кадәр	Юк яисә берән-сәрән	Жимерелмәгән
2 - тотрыклылыгы жимерелгән.	2 аннан да күбрәк мәртәбә табигый һәлак булудан артык булган (1,3 м биеклектә диаметры уртачага яқын булган агачлар хисабына)	6% - 40%	Киң таралган яисә саны күп булырга мөмкин	Кагыйдә буларак, бозылган, тулылыгы тигез түгел яисә түбән
Тотрыклылык класслары	Агымдагы һәлак булу күләме һәм сыйфатламасы (кибеп баручы агачлар һәм яңа гына кипкәннәр)	Кибүнең гомуми күләме (2 һәм 3 төркем хәлендәге агачлар + чүпләнү)	Корткычлар һәм авырулар булу	Урман тирәлеге торышы

Искәрмәләр:

Биологик тотрыклылыгы 2 класслы булган агачларга сайлап алып кисү уздыралар, 3 – тоташ (башка хужалык күрсәтмәләре булмаганда).

2 һәм 3 класслы биологик тотрыклы урман үсентеләренең суммар мәйданы санитар хәле канәгәтләнәрлек булмаган урман үсентеләре мәйданнарын тәшкит итә.

Үтеп керүчәнлек;

1 - яхшы;

2 - уртача;

3 - начар.

Күрүчәнлек:

1 - яхшы;

2 - уртача;

3 - начар.

2.8.1.5 таблица

Кишәрлеккә эстетик бәяләмә шкаласы

Класс	утыртма буенча	Ачык урыннар
1	2	3
1	Озын һәм киң ябалдашлы, сәламәт һәм матур куаклары һәм уртача куелыкта шытымнары булган I-II бонитет класслы ылыслы һәм яфраклы утыртмалар. Яхшы үтеп керүчәнлекләе, чүпләнмәгән кишәрлек	1,0 га кадәр мәйданы (ачыклыклар, аланнар), яхшы дренажланган әйбәт һәм коры туфрак; катлаулы, борылмалы чикләре булган 1 до 3га кадәр мәйданлы, яхшы билгеләнгән рельефлы, декоратив урман авызлары булган кишәрлекләр, берән-сәрән декоратив агачлары яисә формалашкан агач-куак төркемнәре; декоратив үсемлекләр белән әйләндереп алынган, ярлары күренеп торган зур булмаган матур сулыклары бар
2	Ябалдашларның уртача киңлеге һәм зурлыгында, куе яки жәберләнгән яш үсентеләр һәм куаклыклар булганда составтан 5 берәмлек зирек һәм усак катнашмалы III бонитет классы утыртмалары. Кишәрлек өлешчә чүпләнгән (5 м3/га кадәр)	Чикләре конфигурациясе гади булган зур күләмле ачык пространстволар; аз декоративлы үсемлекләр белән әйләндереп алынган су пространстволары; агач үсми торган, куак басып алган кишәрлекләр
3	Зирек һәм усак, шулай ук IV-V бонитет класслы ылыслылар өстенлек иткән үсентеләр. Агачларның ябалдашлары начар үсеш алган. Чүпләнгәнлек һәм коры-сары 5 м3/га һәм аннан да югары	Урман утыртылмаган киселгән урыннар, сөрүлекләр, электрүткәргеч линияләр, хужалыклар, сазлыклар һәм башка ачык мәйданнар, декоративлыгы түбән булган сулыклар

Искәрмәләр:

Ачык ландшафтларны эстетик бәяләү түбәндәге күрсәткечләренә исәпкә алып уздырыла:

- урындагы торышы, туфрактагы дымлылык, үтеп йөрүчәнлек;
- кишәрлекнең зурлыгы һәм конфигурациясе;
- урман авызларының һәм ачык киңлекләр янәшәсендәге урыннарның гүзәллеге;

- агачларның һәм куакларның берән-сәрән яисә зур булмаган төркемнәре булу һәм аларны урнаштыру характеры;
- үлән һәм мүк капламының сыйфаты;
- сулыкларның күләме һәм конфигурациясе, ярларының һәм әйләнә-тирәсендәге үсемлекләрнең характеры, ял итүчеләрнең суга керә алуы, сулыкның санитар хәле һәм аны ял итү һәм коену өчен куллану мөмкинлеге.

2.8.1.6 таблица

**Агачлар торышы категорияләре шкаласы
(һәр агач саен инвентарьлаштыру өчен)**

Агачларның категорияләре	Төп билгеләре	Өстәмә билгеләре
1	2	3
ЫЛЫСЛЫ ТОКЫМНАР		
1 - зәгыйфьләнү билгеләреннән башка	Ылыслары яшел, ялтырап тора, ябалдашы куге, әлеге токым, шушы яшьтәгеләр, үсү шартлары һәм ел фасылы өчен агымдагы елда шытып чыкканнары өчен нормаль	
2 - зәгыйфьләнгән	Ылыслары еш кына ачык яшел, ябалдашы бик челтәрле түгел, шытып чыкканнары нормаль белән чагыштырганда яртылаш кимегән	Кәүсәсендә һәм тамырларында, ботакларында урыны-урыны белән зараланулар булырга мөмкин
3 - бик каты зәгыйфьләнгән	Ылыслары ачык яшел яки сорырак тонык, челтәрле ябалдашлы, нормаль белән чагыштырганда шытып чыкканнары яртылаш кимегән	Кәүсәсендә, тамырларында һәм ябалдашында, ботакларында зараланулар булырга мөмкин, кәүсәләрендә яисә ботакларында корткычлар оялау сыйфатлары булырга мөмкин
4 - кибеп баручы	Ылыслары соры, сары яисә саргылт-яшел, ябалдашы шактый сирәкләнгән, агымдагы елда шытым юк диярлек яисә бөтенләй юк	Кәүсәсендә һәм башка өлешләрендә зарарланулар алдагы категория белән чагыштырганда бик күп, кәүсәләрендә корткычлар оялау сыйфатлары (сагыз бүрәнкәләре, коңгырт он, кайрысында, кайры астында һәм үзагачында бөжәкләр) булырга мөмкин
5 - агымдагы елның коры-сарылары (яңа)	Агымдагы ел ылыслары, сары яисә коңгырт, ябалдашы бик нык сирәкләнгән, вак ботаклары бар әле, кайрысы сакланган яисә өлешчә коелган	Алдагы категория сыйфатлары; сезон азагында агачның бер өлешендә бөжәкләр очып чыга торган тишекләр пәйда булу мөмкин
6 - алдагы еллардан калган коры-сары (иске)	Ылыслары коелган яисә өлешчә сакланып калган, вак ботаклары, кагыйдә буларак, сынып беткән, кайрысы коелган	Кәүсәсендә һәм ботакларында бөжәкләр очып чыга торган тишекләр пәйда булган, кайрысы астында – бик күп коңгырт он һәм гөмбәчек
ЯФРАКЛЫ ТОКЫМНАР		
1 - зәгыйфьләнү билгеләреннән	Ылыслары яшел, ялтырап тора, ябалдашы куге, әлеге токым,	

Агачларның категорияләре	Төп билгеләре	Өстәмә билгеләре
1	2	3
башка	шушы яшьтәгеләр, үсү шартлары һәм ел фасылы өчен агымдагы елда шытып чыкканнары өчен нормаль	
2 - зәгыйфьләнгән (коры ябалдашлы 1/4 кадәр)	Яфраклары яшел; ябалдашы аз күләмдә челтәрле, үсентесе нормаль белән чагыштырганда зәгыйфьрәк булырга мөмкин, корыган ботаклар 1/4 кимрәк	Кәүсәсендә һәм тамырларында, ботакларында урыны-урыны белән зараланулар, механик зарарланулар, берән-сәрән сулы шытымнар булырга мөмкин
3 - каты зәгыйфьләнгән (коры ябалдашлы 1/2 кадәр)	Яфраклары гадәттәгедән ваграк яисә ачыграк төстә, вакытыннан алда коела, ябалдашы сирәкләнгән, кипкән ботаклары 1/4дән 1/2 гә кадәр	Алдагы категория сыйфатлары күбрәк чагылыш тапкан; кәүсәләрендә яисә ботакларында корткычлар оялау сыйфатлары булырга мөмкин, суты агу һәм сулы шытымнар булырга мөмкин
4 – кибеп баручы, ябалдашларының 1/2еннән артыграгы кипкән	Яфраклары гадәттәгедән ваграк, сарырак яисә ачыграк төстә, вакытыннан алда коела яки корый, ябалдашы сирәкләнгән, кипкән ботаклары 1/2дән 3/4 кә кадәр	Кәүсәләрендә һәм ботакларында корткычлар оялау сыйфатлары (керү тишекләре, кисекләр, суты агу һәм агач вагы, коңгырт он, кайрысында, кайры астында һәм үзагачында бөжәкләр), бик күп сулы шытымнар, өлешчә кипкән һәм кибеп баручы ботаклар булырга мөмкин
5 - агымдагы елның коры-сарылары (яңа)	Яфраклары кипкән, шиңгән яисә вакытыннан алда коелган, кипкән ботаклары 3/4 артыграк, вак ботаклары һәм кайрысы сакланган	Кәүсәсендә һәм тамырларында, ботакларында бөжәкләр оялау һәм гөмбәчәкләр белән зарарлану сыйфатлары булырга мөмкин
6 - алдагы еллардан калган коры-сары (иске)	Яфраклары һәм ботакларның бер өлеше коелган, кайрысы черегән яисә кәүсәсенә зур өлешеннән каерылган	Кәүсәсендә һәм ботакларында бөжәкләр очып чыга торган тишекләр пәйда булган, кайрысында һәм кайрысы астында – гөмбәчек һәм гөмбәләрнең үзләре була

Жил аударганны, буран аударганны, кар аударганны, алар барлыкка килү вакытын күрсәтеп, аерым исәпкә алалар.

Яңадан санап чыкканда төрле категориядәге агачларга кәүсә корткычлары оялау һәм, зарарлану ачык күренеп торса, авырулар белән зарарлану дәрәжәсе күрсәтелә. Ылыс һәм яфрак кимерүчеләр чыганакларында ылыслары һәм яфраклары торгызылганнан соңгы чорда агачлар яңадан санала, аңарчы кирәк чакта ылысны яисә яфракны ашау дәрәжәсе процентларда күрсәтелә (1 – зарарсыз, 2 – аз гына зарарланган – 25%тан ким, уртача – 25-50%, бик нык – 50-75%, тулысынча – 75%тан артык).

Ял итү өчен табигать ландшафтларын тәртипсез һәм системасыз файдалану төзекләндерү элементлары булмау туфрак өстендәге капламны бозуга, урман тирәлеген пычратуга һәм урман бергәлекләренең (урман фитоценозының) гомуми зәгыйфьләнүенә китерә. Территорияне тышкы төзекләндерү – кешенең табигатькә тискәре йогынтысын азайтырлык бердәнбер цивилизацияле алым.

Урман тирәлеге, алдан урман кишәрлекләре рекреация өчен әзерләнмәгән булса, 10 кеше/га басым булганда жиңерелә башлы. Шуңа күрә функциональ зоналар буенча урнаштырыла торган рекреация объектларының табигать тирәлеген бозмыйча гына ял итү мөмкинлеге тудыра торган мәйданчыклары булырга тиеш. Рекреация басымына карап, урман кишәрлекләреннән ял итү өчен файдалану режимы түбәндәгечә булырга мөмкин:

- ирекле – басым 5 кеше/га (тыныч ял итүнең аз төзекләндерелгән зонасы);
- уртача жайга салынучы – басым 6-20 кеше/га (актив ял итүнең житәрлек дәрәжәдә рекреацион объектлар белән төзекләндерелгән зонасы);
- катгый жайга салынучы – басым 20 кеше/га артык (актив ял итүнең аерым урман кишәрлекләре, алар максималъ рәвештә төзекләндерелгән булырга тиеш).

2.8.1.7 таблица

Рекреация билгеләнешендәге урманнарда урманнан файдалануның төп хужалык чаралары һәм төрләре

№ п/п	Чараларның исеме	Функция зоналары		
		актив ялныкы	йөрөп керә торган	фауна тынычлыгыныкы
1	2	3	4	5
1. Урман хужалыгы чаралары				
1.	Урманнарны карап тотканда түбәндәге максатларда кисү:			
	Ландшафтларны формалаштыру	+	+	-
	Аз кыйммәтле үсемлекләргә алып ташлау	+	+	+
	Табиғый торгызылуға ярдәм итү	+	+	+
	Үрентене карап тоту	+	+	+
	Бар булган һәм булдырылган урман ландшафтларын карап тоту	+	+	+
	Утыртмаларны үзгәртеп кору һәм яңарту	+	+	-
2.	Реконструкция кисүләре	+	+	-
3.	Башка кисүләр түбәндәге максатларда:			
	Ачык ландшафтлар булдыру, ерактан күренешләргә чистарту	+	-	-
	Күренекле нокталарда рекреация карамагынан кимчелекле үсемлекләргә алып ату	+	-	-
	Ял һәм тышкы төзекләндерү объектлары буенча төзелеш мәйданчыкларын чистарту	+	+	-
	Ачык ландшафтларны һәм күренекле урыннарны карап тоту	+	+	-
4.	Агачларны һәм куакларны түбәндәге максатларда утырту:			
	Ландшафтларны формалаштыру	+	+	-
	Урманның санитар-гигиенасын һәм утыртмаларның тотрыклылыгын	+	+	-

№ п/п	Чараларның исеме	Функция зоналары		
		актив ялныкы	йөрөп керә торган	фауна тынычлыгыныкы
1	2	3	4	5
	арттыру			
	Урманны торгызулар	-	+	+
	Ремизалар булдыру	-	-	+
	Утыртмаларны реконструкцияләү	+	+	-
5.	Болынлы газоннар булдыру	+	-	-
6.	Ачык урыннардагы үлән катламнарын карап тоту	+	+	-
7.	Табигатьне саклау чаралары	+	+	+
8.	Санитар-саклык чаралары, ш.и. санкисүләр	+	+	+
9.	Янгынга каршы чаралар	+	+	+
10.	Урман бозуларны һәм ял итүчеләр тарафыннан урманга зыян салуларны кисәтү	+	+	+
II. Биотехник чаралар һәм фаунаны саклау				
1.	Хайваннар дөньясындагы шартларны яхшырту	-	-	+
2.	Ашату майданнарын кору һәм жанварларны ашату	-	+	+
3.	Кош ояларын кору һәм элөп чыгу	+	+	+
4.	Урман хужалыгы эшләрен регтаментлау һәм чикләү	-	-	+
III. Территорияләрне тышкы төзекләндерү				
1.	Юл-сукмак челтәрләрен, автотукталышларны, ясалма корылмаларны булдыру	+	+	-
2.	Рекреация маршрутларын булдыру	+	+	-
3.	Күренекле урыннарны һәм карау майданнарын булдыру	+	+	-
4.	Ял майданнарын булдыру һәм жиһазлау	+	+	-
5.	Архитектураның вак формаларын һәм урман-парк жайланмаларын төзү һәм урнаштыру	+	+	-
6.	Визуаль мәгълүмат	+	+	+
7.	Ачык агитация	+	+	-
8.	Төн кунулы жәйге ял буенча стационар урыннарны кору һәм жиһазлау	+	-	-
9.	Тышкы төзекләндерү объектларын карап тоту, аларны төзекләндерү	+	+	+
IV. Урманнан файдалану				
1.	Өлгергән һәм картайган урман утыртмаларын кисү	-	-	-
2.	Урман торгызу буенча кисүләр	-	-	-
3.	Печән чабу	+	+	-
4.	Көтү көтү	-	-	-

№ п/п	Чараларның исеме	Функция зоналары		
		актив ялныкы	йөрөп керә торган	фауна тынычлыгыныкы
1	2	3	4	5
5.	Жиләкләрне, гөмбәләрне, чикләвекләрне һәм һәм һәм	+	+	-
6.	Дару чималын һәм һәм	+	+	-
7.	Умартачылык	-	-	-

Искәрмәләр: "+" тамгасы - файдалану рөхсәт ителә;
 "-" тамгасы - файдалану рөхсәт ителми;

2.8.2. Рекреация эшчәнлегә зонасын функция территорияләренә бүлгәләү

Функциональ бүлгәләнеше буенча рекреация зоналары түбәндәгеләргә
бүленә:

- 1) интенсив кулланылышы;
- 2) чамалап кулланылышы;
- 3) оешкан төстә ял итү;
- 4) резерватлы;
- 5) тыюлык;
- 6) катгый режимлы;
- 7) хужалык итүле.

2.8.4. Урман кишәрлекләрендәге вакытлыча корылмалар исемлегә һәм аларны тышкы төзекләндерү нормативлары

2.8.4 таблица

Рекреация билгеләнешендәге урманнарда территорияне тышкы төзекләндерү нормалары (гомуми мәйданның 100 гектарында)

№ п/п	Тышкы төзекләндерү элементлары исеме	Яшел зона		Алар чикләрендә туристлык маршрутлары (1 чм маршрутка),
		актив ялныкы	йөрөп керә торган	
1	2	3	4	5
1.	Гравийлы килү юллары хәрәкәт итү өлеше 4,5 м (чм) киңлектә булган	0,15	0,02	-
2.	Массивлар эчендәге гравийлы юллар тасма киңлегә 3 м (чм) булган	1,8	0,5	-
3.	15 машинага исәпләнгән автотукталышлар гравий һәм вак ташлы (данә)	0,25	0,03	-
4.	Йөрөп керү сукмаклары (чм)	-	0,04	-
5.	4 урынлы утыргычлар (данә)	18	3	1
6.	6 урынлы ашап алу өстәлләре (данә)	7	0,6	-
7.	Яңгырдан ышыклану урыннары (данә)	1,5	0,2	0,2

№ п/п	Тышкы төзеклөндөрү элементлары исеме	Яшел зона		Алар чиклөрендө туристлык маршрутлары (1 чм маршрутка),
		актив ялныкы	йөрөп керә торган	
1	2	3	4	5
8.	Азык эзерләү учаклары (данә)	3,5	0,5	0,6
9.	Чүп савытлары (данә)	30	-	-
10.	Чүп жыйгычлар (данә)	3,5	-	-
11.	Бәдрәфләр (данә)	0,18	-	-
12.	Спорт һәм уен майданчыклары, м3.	37	-	5
13.	Елгалардагы һәм сулыклардагы кызыну урыннары, м2	90	15	-
14.	Кызыну урыннарындагы кабиналар (данә)	0,18	0,02	-
15.	Беседкалар (данә)	0,17	-	-
16.	Күрсәткечләр (данә)	1,5	0,2	0,4
17.	Күренекле нокталар (данә)	0,7	0,1	0,3
18.	Коелар һәм чишмәләр (данә)	0,02	0,01	0,1
19.	Туристларга палатка кору өчен майданнар, м2	50	-	20

2.8.5. Рекреация эшчәнлеген башкару өчен урманнардан файдалану параметрлары һәм вакытлары

Урманнарда рекреация эшчәнлеген урман законнарының хокукый норматив актлары нигезендә расланган Рекреация эшчәнлеген башкару буенча урманнардан файдалану кагыйдәләре белән регламентлана, аларда түбәндәгеләр каралган:

рекреация эшчәнлеген башкарганда аерып алынучы урман кишәрлекләренең зурлыгын билгеләгәндә, урман утыртмаларына зарар китермәү шартларын үтәп, урман экосистемаларына карата оптималь рекреация йөгөнә таянырга кирәк;

ял, туризм, физкультура һәм спорт эшчәнлеген оештыру максатларында рекреация эшчәнлеген башкару буенча урманнардан файдаланучы затлар туристлык станцияләрен, туристлык сукмакларын һәм трассаларын оештыра, мәдәни-массакүләм чаралар үткәрә, жәяүләп, велосипедта һәм чаңгыда шуа, сынлы сәнгать белән шөгылләнә, кызыксындыргыч һәм экологик экскурсияләр, аларның спецификасы ярышларны урманда үткәргә каршы килми торган аерым спорт төрләре буенча спорт ярышларын, физкультура-спорт фестивалләрен һәм тренировка жыелышларын, һәм шулай ук рекреация эшчәнлеген башка төрләрен оештыра ала;

рекреация эшчәнлеген башкаруга бирелгән урман кишәрлекләрендә табигый ландшафтлар, хайваннар дөньясы объектлары, су объектлары сакланырга тиешле;

рекреация эшчәнлеген башкару буенча урманнар әйләнә-тирә мохиткә һәм кеше сәламәтлегенә зарар китерми торган ысуллар белән файдаланыла;

урманнарны рекреация эшчәнлеген башкару өчен файдалану гражданның урманнарда булу хокукын чикләргә тиеш түгел;

урманнарда рекреация эшчәнлеген башкарганда урман кишәрлекләрендә вакытлыча корылмалар (беседкалар, инвентарьларны саклау пунктлары һ.б) торгызу һәм урман кишәрлекләрен тышкы төзекләндерүләр (юл-сукмак челтәрләрен, мәгълүмати элмә такталарны һәм табигатьне саклау тематикасына бәйле аншлагланы, утыргычлары, яңгырдан әвеслекләрен, хәрәкәт итү юнәлеше күрсәткечләрен, чүп өчен әржәләр һәм тышкы төзекләндерүнең башка элементларын урнаштыру) рөхсәт ителә;

бирелгән урман кишәрлекләрен тышкы төзекләндерү максатларында урманнарда рекреация эшчәнлеген башкару буенча файдаланучы затлар урманнарны үзләштерү проекты нигезендә карап тоталар;

вакытлыча корылмаларны, физкультура-сәламәтләндерү, спорт һәм спорт-техник корылмаларны вакытлыча урнаштыру барыннан да элек агачлар һәм куаклар булмаган урыннарда, ә алар булмаганда - артык кыйммәтле булмаган урман утыртмалары булган урыннарда, урманнарны үзләштерү проектында билгеләнгән урыннарда рөхсәт ителә;

урманнарда рекреация эшчәнлеген башкару буенча объектларны төзү максатларында урман утыртмаларын урманнарны үзләштерү проекты нигезендә кисү рөхсәт ителә;

урманнарда рекреация эшчәнлеген башкарганда бирелгән урман кишәрлеге чикләрендә урман утыртмаларын, үсемлек капламын һәм туфракларны зарарлау, бирелгән урман кишәрлеген һәм янәшә урнашкан территорияләрен көнкүреш калдыклары, башка төр калдыклар белән чүпләү, транспорт чаралары һәм башка төр механизмнар белән иреккә, билгеләнмәгән маршрутлар белән керү рөхсәт ителми;

Халыкның массакүләм ялын кече архитектура формаларын урнаштыру һәм ял итү һәм тәмәкә тарту урыннарын кору юлы белән уңайлы шартлар тудыру урман экосистемаларының экология шартларына тискәре рекреация йогынтысын киметергә мөмкинлек бирерәк;

Халыкның культуралы ялы буенча шартлар тудыру һәм рекреация йөкләрен көйләү максатларында территорияләрен тышкы төзекләндерү буенча мөмкин булган чаралар тәкъдим ителә, алар урман кишәрлекләрен халыкның ялы өчен тагын да югарырак сыйфатлырак дәрәжәдә куллану мөмкинлеген бирерәк:

- урман плакатларын һәм панно элү;
- автотукталышлар төзү һәм жиһазлау;
- гап-гади җайланмалар ярдәмендә тәмәкә тарту урыннарын кору;
- юл-сукмак челтәрләрен төзү;
- урман жиһазларын урнаштыру (ашау өстәлләре, утыргычлар, урындыклар);
- яңгырдан һәм начар һава шартларында ышыклану урыннарын булдыру;
- туристлар өчен палаткалар кору майданнарын жиһазлау;
- учаклар өчен урыннар билгеләү һәм жиһазлау;
- азык әзерләү өчен учаклар кору;
- учаклар өчен утын әзерләү;
- чүп өчен савытлар кую һәм чүпжыйгычлар урнаштыру;
- кизләүләрдән эчәр су алу урыннарын кору;

- бәдрәфләр төзү;
- кошлар өчен ашату майданнарын һәм жимлекләр кору;
- тиеннәр, куянар һәм тояклылар өчен катырлар кору;

Рекреация урманнарында туфрак-мелиоратив чаралар үткәрелергә мөмкин: ашлама кертергә, известьларга, мульчаларга, көпшәкләндерергә, киртәләргә;

Рекреация эшчәнлеген алып бару, урман сукмакларынан һәм гидротехника корымаларынан гайре, капитал төзелеш объектларын төземичә генә, урманчылык территориясендә рөхсәт ителә;

Урманнар кешеләрнең ялын, туризмны, физкультура-савыктыру һәм спорт эшчәнлеген оештыру максатларында рекреация эшчәнлеген алып бару өчен файдаланылырга мөмкин;

Рекреация эшчәнлеген алып бару өчен урман кишәрлекләре дәүләт учреждениеләренә, муниципаль учреждениеләргә – даими (озак вакытка) файдалануга, башка затларга – арендага бирелергә мөмкин;

Рекреация эшчәнлеген алып бару өчен урманнардан файдаланганда Россия Федерациясе Хөкүмәте тарафыннан расланган Урманнарда санитар иминлек кагыйдәләре һәм Урманнарда янғын куркынычсызлыгы таләпләрен үтәүне тәмин итү зарур;

Янғыннар сезоннда урманнар территориясендә рекреация эшчәнлеген алып барганда массакүләм чаралар уздыру, жирле үзидарә органнары белән килештереп, файдаланыла торган урман кишәрлекләрендә учак ягу һәм чүп жыю урыннары булдыру шарты белән генә рөхсәт ителә.

Рекреация эшчәнлеген алып бару өчен урман кишәрлекләре даими (вакыты чикләнмәгән) файдалануга яисә арендага бирелгән затлар аны уңай дәүләт экспертизасы бәяләмәсе алган урманнарны үзләштерү проекты нигезендә гамәлгә ашыра.

2.9. Урманнардан урман плантацияләре булдыру һәм аларны эксплуатацияләү өчен рөхсәтле файдалану нормативлары, параметрлары һәм вакытлары

Урман плантацияләрен булдыру һәм аларны эксплуатацияләү билгеле бер максатчан токым урман үсентеләрен үстерүгә бәйле эшкуарлык эшчәнлегеннән гыйбарәт. Билгеле бер (максатчан) токым урман утыртмаларына, куелган сыйфатламалары булган үзагач алуны тәмин итә торган ясалма чыгышлы урман утыртмалары кертелә. Урман плантацияләре урман фонды жирләрендә һәм башка категория жирләрендә (урман утыртмалары каплап алмаган жирләрдә һәм урманныкы булмаган жирләрдә) булдырылырга мөмкин. Урман плантацияләрендә урман утыртмаларын кисү һәм урман утыртмаларына кирт салу чикләүләрсез рөхсәт ителә (РФ УК 42 ст.).

Гражданнарга, юридик затларга урман плантацияләре булдыру һәм аларны эксплуатацияләү өчен урман кишәрлекләре – РФ УК нигезендә, жир кишәрлекләре – жир законнары нигезендә арендага бирелә.

Дәүләт яисә муниципаль милектәге урман кишәрлеген арендау килешүе урманнардан азык-төлек урман ресурсларын эзерләү һәм дару үләннәре жыю өчен

файдалану максатларында РФ УК 72 ст. 3 ө. нигезендә ун елдан алып кырык тугыз елга кадәр төзелә.

Плантиция булдыру максатларында түбәндәгеләрне файдалану рөхсәт ителми: су саклау зоналарында урнашкан урманнарны; табигый һәм башка объектларны яклау функциясен үтәүче урманнарны; кыйммәтле урманнарны; махсус сакланучы урман кишәрлекләрендә урнашкан урманнарны.

2.10. Урманнардан жимешле, жиләкле, декоратив урман үсемлекләре һәм дару үләннәре үстерү өчен файдалану нормативлары, параметрлары һәм вакытлары

Урманнардан жимешле, жиләкле, декоратив урман үсемлекләре һәм дару үләннәре үстерү өчен файдалану тәртибе 2011 елның 5 декабрдәге “Урманнардан жимешле, жиләкле, декоратив урман үсемлекләре һәм дару үләннәре үстерү өчен файдалану тәртибен раслау турында” 510 номерлы Рослесхоз боерыгында расланган.

2.11. Урманнардан урман үсентеләренең утырту материалын (үсентеләр, чәчкеннәр) үстерү өчен урманнардан файдалануның нормативлары, параметрлары һәм вакытлары

Урман үсентеләренең утырту материалын (үсентеләр, чәчкеннәр) үстерү урманнарны торгызу һәм үрчәтү максатында гамәлгә ашырыла торган эшкуарлык эшчәнлегеннән гыйбарәт, ул РФ Урман Кодексының 39.1 статьясы һәм Федераль урман хужалыгы агентлыгының 2011 елның 19 июлендәге 308 номерлы боерыгы белән расланган Урманнардан урман үсентеләренең утырту материалын (үсентеләр, чәчкеннәр) үстерү өчен файдалану кагыйдәләре нигезендә башкарыла.

2.12. Урманнардан жир асты байлыкларын геологик өйрәнү, файдалы казылма ятмаларын эшләп чыгару буенча эшләр башкару максатларында файдалану нормативлары, параметрлары һәм вакытлары

Урман кишәрлекләреннән жир асты байлыкларын геологик өйрәнү, файдалы казылма ятмаларын эшләп чыгару буенча эшләрне башкару (РФ УК 43 ст.) өчен файдалану Татарстан Республикасының Урман планы һәм Кәләй урманчылыгының урман хужалыгы регламенты нигезендә гамәлгә ашырыла.

Урманнар урнашкан башка категория жирләрендә жир асты байлыкларын геологик өйрәнү эшләрен башкаруга, файдалы казылма ятмаларын эшләп чыгаруга бәйле объектлар төзү, реконструкцияләү һәм эксплуатацияләү башка федераль законнар белән билгеләнгән очракларда шушы жирләрнең максатчан билгеләнеше нигезендә рөхсәт ителә.

Жир асты байлыкларын геологик өйрәнү эшләрен башкару өчен, файдалы казылма ятмаларын эшләп чыгару өчен урманнардан файдаланганда урман фонды жирләрендә урман инфраструктурасы булдыруга бәйле объектлар төзү,

реконструкцияләү һәм эксплуатацияләү Россия Федерациясе Урман кодексының 21 статьясы нигезендә рөхсәт ителә.

Урман инфраструктурасы булдыруга бәйле булмаган объектлар төзү, реконструкцияләү һәм эксплуатацияләү урманнарны үзләштерү проекты нигезендә гамәлгә ашырыла. Эшләр тәмамланганнан соң әлеге жирләр рекультивацияләнергә тиеш.

Урман үсентеләрен кисү урманнардан файдалануның әлеге төрөнә бер өлеше булган очрактарда жир асты байлыктарын геологик өйрәнү эшләрен башкару өчен аренда килешүләре нигезендә урман кишәрлекләре бирелә (РФ УК 43 ст. 2 өлеш).

Мондый эшләргә башкару урман үсентеләрен кисүгә китерсә, капитал төзелеш объектларын төзү өчен урманнар үз вәкаләтләре чикләрендә дәүләт хакимияте органнары һәм жирле үзидарә органнары рөхсәтләре буенча урман кишәрлекләре бирмичә генә файдаланыла (РФ УК 43 ст. 3 өлеш).

Жир асты байлыктарын геологик өйрәнү эшләрен башкару өчен, файдалы казылма ятмаларын эшләп чыгару өчен урманнардан файдалану өчен урман кишәрлеген арендау килешүе, аукцион уздыру таләп ителмәсә, ун елдан алып кырык тугыз елга кадәр төзелә (РФ УК 72 ст. 3 өлеш һәм 74 ст. 3 өлеш).

Урман кишәрлегә арендасының күрсәтелгән вакытлары жир асты турындагы законнарның таләпләрен исәпкә алып билгеләнә.

21.02.1992 ел, №2395-1 РФ Законының 10 статьясында билгеләнгәнчә, жир асты кишәрлекләре файдалануга билгеле бер вакытка бирелә:

- геологик өйрәнү өчен – 5 елга кадәр вакытка;
- файдалы казылмалар чыгару өчен – файдалы казылма ятмаларын эшкәртү срогына, ул файдалы казылмалар ятмаларын эшкәртүнең жир асты байлыктарынан нәтижәле файдалануны һәм аларны саклауны тәмин итә торган техник-икътисади нигезләүдән чыгып исәпләнә;
- жир асты суларын табу өчен – 25 елга кадәр вакытка;
- жир асты байлыктарынан файдалану хокукын вакытыннан алда туктатканда жир астынан кыска вакытта файдалану хокукы бирү нигезендә файдалы казылмалар чыгару өчен – бер елга кадәр вакытка.

Файдалы казылма ятмаларын эзләрне, бәяләүне һәм эшкәртүне тәмамлау яисә ликвидацион чаралар күрү кирәк булган очракта, әлеге жир асты байлыктарынан файдаланучы тарафыннан лицензия шартларын бозулар булмаганда, жир асты байлыктары кишәрлегеннән файдалану срогы жир асты байлыктарынан файдаланучы инициативасы буенча туктатылырга мөмкин.

РФ УК 20 статьясындагы 2 өлешендә жир асты байлыктарын геологик өйрәнү эшләрен башкару өчен, файдалы казылма ятмаларын эшкәртү өчен урманнардан файдаланганда алынган урман материалына милекчелек хокукы урнаштырыла.

Жир асты байлыктарынан файдаланучылар үзагач эзерләргә жыенган очрактарда, аны РФ Урман кодексының 29 статьясында каралган тәртиптә башкаруга тиешләр. Моның өчен урман кишәрлегә бер үк вакытта төрле максатларда файдалану өчен бирелергә мөмкин (РФ УК 24 ст. 2 өлеш).

Жир асты байлыктарын геологик өйрөнү эшлэрен башкару өчен, файдалы казылма ятмаларын эшкөртү өчен урманнардан файдалану тәртибе Россия Федерациясе Урман хужалыгы министрлыгының 26.06.2012 ел, №275 боерыгы белән расланган.

Дәүләт хакимияте органнарының, жирле үзидарә органнарының Россия Федерациясе Урман кодексының 81-82 статьялары нигезендә билгеләнгән вәкаләтләре кысаларындагы карарлары нигезендә, әгәр дә урман утыртмаларын кисү таләп ителми торган эшләр башкарылса, жир асты байлыктарын геологик өйрөнү эшлэрен урман фонды жирлэрендә урман кишәрлеге бирмичә генә башкару рөхсәт ителә.

Жир асты байлыктарын геологик өйрөнү эшлэрен башкару өчен, файдалы казылма ятмаларын эшләү буенча урманнардан файдалану тәртибе белән жир асты байлыктарын геологик өйрөнү, файдалы казылма ятмаларын эшләү буенча эшләр башкаруга бәйле объектлар урнаштыру максатларында, иң беренче чиратта, урманныкы булмаган жирләр, урман кишәрлегендә мондый жирләр булмаганда – башланып та дөвам ителмәгән урман кисүләр жирлэре, янгыннан соң калган жирләр, бушлыклар, ачыклыклар, шулай ук тулылыгы һәм кыйммәте түбән булган урман үсентеләре үсә торган майданнарны файдалану карала. Әлеге максатлар өчен бүтән урман кишәрлеклэреннән файдалану жир асты байлыктарын геологик өйрөнү, файдалы казылма ятмаларын эшкөртү эшлэрен башкаруга бәйле объектлар урнаштыруның башка вариантлары булмаган очракта рөхсәт ителә.

Жир асты байлыктарын геологик өйрөнү, файдалы казылма ятмаларын эшләү буенча эшләр башкаруга бәйле объектлар урнаштыру бирелгән урман кишәрлеге һәм аның янәшәсендәге территориядә эрозия үсешен булдырмаска тиеш.

Тиешле объектларның сак һәм санитар-яклау зоналарында урман утыртмаларын кисү урман кишәрлеген биргән дәүләт хакимияте органнары яисә жирле үзидарә органнары белән килештереп гамәлгә ашырыла.

Урманнарны жир асты байлыктарын геологик өйрөнү, файдалы казылма ятмаларын эшләү буенча эшләр башкару максатларында файдаланганда түбәндәгеләр рөхсәт ителми:

агачларны аудару һәм урман кишәрлеклэрен бульдозер ярдәмендә агач үсемлеклэреннән чистарту;

чиктәш полосаларны һәм урман авызларын агач материалы калдыклары белән чүпләү;

урман авызы агачларының кәүсэлэрен һәм үрелеп үскән тамырларын зарарлау, яна киселгән агач материалын жәйге чорда махсус яклау чараларыннан башка саклау;

урман утыртмаларын су бастыру һәм озак вакыт су астында тоту; урманнарны төзелеш, сәнәгать, агач материаллары, көнкүреш һәм бүтән калдыклар белән чүпләндерү;

урманнарны химик һәм радиоактив матдэләр белән пычрату;

транспорт чараларында һәм бүтән механизмнарда ирекле, билгеләнмәгән маршрутлар буенча узу.

Урманнардан жир асты байлыкларын геологик өйрөнү, файдалы казылма ятмаларын эшлөү буенча эшләр башкару максатларында файдаланучы затлар түбәндәгеләрне башкара:

– бирелгән урман кишәрлеген, аның янәшәсендәге урман аланнарын, ясалма һәм табигый су агып чыгу урыннарын төзелеш, урман кисү, көнкүреш һәм бүтән калдыклардан, агулы матдәләрдән даими рәвештә чистартып тора;

– житештерү эшчәнлеге барышында бозылган юлларны, киптерү канауларын, дренаж системаларын, күперләрне, башка гидротехника корылмаларын, квартал баганаларын, квартал юлларын, аншлагларны, урманнар территориясен төзөкләндерү элементларын торгыза;

– әлеге затлар гаебе белән барлыкка килгән һәлакәт очракларын, урман янгыннарын булдырмый калу, шулай ук башка шундый хәлләрне бетерү буенча кирәкле чаралар күрергә;

– сейсмик разведка эшләрен планлаштыру һәм башкару максатларында, квартал юллары, урман юллары биләгән һәм урман утыртмалары белән капланмаган башка жирләрдән максималь рәвештә файдалана, шул исәптән хәрәкәт составын һәм йөкләрне шуларда урнаштыра.

2.13. Урманнардан сусаклагычлар һәм башка ясалма су объектлары, һәм шулай ук гидротехника корылмалары һәм махсуслаштырылган портлар төзү һәм эксплуатацияләү өчен файдалану нормативлары, параметрлары һәм вакытлары

Сусаклагычлар һәм башка ясалма су объектлары, шулай ук гидротехника корылмалары һәм махсуслаштырылган портлар төзү һәм эксплуатацияләү буенча урманнардан файдалану РФ УК 44 ст. нигезендә гамәлгә ашырыла.

Сусаклагычлар һәм башка ясалма су объектлары, шулай ук гидротехника корылмалары һәм махсуслаштырылган портлар төзү һәм эксплуатацияләү буенча урманнардан файдалану су законнары нигезендә гамәлгә ашырыла.

РФ Су кодексының 1 статьясы су объекты дип табигый яисә ясалма сулыкны, су агып төшү урынын йә суларның даими яисә вакытлыча жыелып торулары су режимының характерлы рәвешләренә һәм сыйфатларына ия булган бүтән су объекттын аңларга тәкъдим итә.

Россия Федерациясе Су кодексының 5 статьясы ясалма су объектлары дип, аерым алганда, сусаклагычларны, буаларны һәм каналларны игълан итә.

Урман хужалыгында сусаклагычлар һәм буалар асылда кече һәм уртача елгаларда, шулай ук инешләрнең урман үткәрүчәнлеген көчәйтү өчен, урман эзерләүне һәм бүтән житештерүне су белән тәэмин итү өчен инешләрдә корыла һәм файдаланыла.

Урман хужалыгында каналлар асылда киптерү, сугару һәм суландыру һ.б. максатларында корыла һәм файдаланыла. Аерым очракларда сал агызу каналлары булдырылырга һәм эксплуатацияләнергә мөмкин.

Мондый максатлар өчен гидротехника корылмалары корыла һәм файдаланыла, аларга “Гидротехника корылмаларының иминлеге турында” 21.07.1997 ел, №117-ФЗ Федераль законның 3 статьясы нигезендә плотиналар,

гидроэлектростанциялар биналары, су жыю, су жибөрү һәм су чыгару корылмалары, туннельләр, каналлар, насос станцияләре, суднолар йөрү шлюзлары, суднолар күтәргечләр; су басулардан саклагычлар һәм сусаклагычлар ярлары, елгалар ярлары һәм үзәннәре төпләре жиимерелүдән яклау өчен билгеләнгән корылмалар; сәнәгать һәм авыл хужалыгы оешмаларының сыек калдыкларынан саклану өчен корылган корылмалар (дамбалар); каналларда су ишмәсен өчен билгеләнгән жайланмалар, шулай ук су ресурсларын файдалану һәм суларның һәм сыек калдыкларның зарарлы йогынтысын булдырмый калу өчен билгеләнгән башка корылмалар кертелә.

РФ УК шулай ук махсулаштырылган портлар төзү һәм эксплуатацияләү өчен урманнардан файдалануны күз алдында тотат.

РФ Сәүдә өчен диңгездә йөзү кодексының 9 статьясынан чыгып, анда махсулаштырылган диңгез портларына билгеләмә бирелә, РФ УК 44 статьясында күрсәтелгән махсулаштырылган портлар дигәндә махсус бирелгән территориядә һәм акваториядә урнашкан һәм урман ресурсларын һәм урман хужалыгы һәм урман сәнәгате өчен кирәкле бүтән йөкләрне ташучы судноларга хезмәт күрсәтү өчен билгеләнгән корылмаларны аңларга кирәк.

Сусаклагычлар, бүтән ясалма су объектлары, шулай ук гидротехника корылмалары, махсулаштырылган портлар төзү һәм эксплуатацияләү өчен урманнардан файдалану РФ УК 21 ст. нигезендә гамәлгә ашырыла яисә әлегә файдалану төре урман инфраструктурасы булдыруга бәйле булмаган объектлар төзүгә, реконструкцияләүгә һәм эксплуатацияләүгә бәйле булмау мөмкинлеге күрсәтелә.

РФ УК 21 статьясы 1 һәм 2 өлешләрендә күрсәтелгәнчә, урман фонды жирләрендә, шулай ук урманнар урнашкан башка категория жирләрдә сусаклагычлардан һәм бүтән ясалма су объектларынан, шулай ук гидротехника корылмаларынан һәм махсулаштырылган портлардан файдалану өчен урман инфраструктурасы булдыруга бәйле булмаган объектлар төзү, реконструкцияләү һәм эксплуатацияләү рөхсәт ителә.

Әлегә максатларда урманнардан файдаланганда агачларны, куакларны, лианаларны кисү, шул исәптән гражданның иминлеген тәэмин итү һәм тиешле объектларны эксплуатацияләү өчен кирәкле шартлар тудыру өчен билгеләнгән саклау һәм санитар-яклау зоналарында да, рөхсәт ителә (РФ УК 21 ст. 5 өлеше).

РФ УК 21 ст. 6 өлеше нигезендә урман инфраструктурасы булдыруга бәйле булмаган гидротехника корылмалары төзү, реконструкцияләү һәм эксплуатацияләү өчен файдаланыла торган жирләр рекультивацияләнергә тиеш.

РФ УК 21 ст. 4 өлешендә күрсәтелгәнчә, гидротехника корылмалары су законнары нигезендә консервацияләнергә яисә ликвидацияләнергә тиеш, аны РФ УК 44 ст. өлеше таләпләрен гамәлгә ашыручы норма буларак карарга мөмкин, аның буенча су законнары нигезендә су объектлары, гидротехника корылмалары һәм махсулаштырылган портлар төзү һәм эксплуатацияләү өчен урман кишәрлекләре файдаланылырга мөмкин.

Әлегә урманнардан файдалану урман ресурсларын алмыйча гына, әмма урман кишәрлекләре бирмичә мөмкин булмаган урманнардан файдалану төренә кертелә (РФ УК 44 ст. 2 һәм 3 өлешләре).

Шуның белән бергә сусаклагычлар һәм бүтән ясалма су объектлары, шулай ук гидротехника корылмалары һәм махсулаштырылган портлар төзү һәм эксплуатацияләү өчен урман кишәрлегеннән башка су объекты да таләп ителергә һәм файдалануга бирелергә мөмкин.

Россия Федерациясе Су кодексының 11 ст. нигезендә причалларны урнаштыру, шулай урман кишәрлекләре гидротехника корылмалары, шул исәптән мелиоратив системалар урнаштыру һәм төзү су объектларын файдалануга тапшыру турындагы карарлар нигезендә генә мөмкин.

Су объектларын файдалануга тапшыру турындагы карарны эзерләү һәм кабул итү кагыйдәләре 30.12.2006 ел, №844 РФ Хөкүмәте карары белән расланган.

Дәүләти һәм муниципаль милектәге урман кишәрлекләре сусаклагычлар һәм бүтән ясалма су объектлары, шулай ук гидротехника корылмалары һәм махсулаштырылган портлар төзү һәм эксплуатацияләү өчен даими (чикләнмәгән вакытка) файдалануга, арендага яисә түләүсез сроклы файдалануга бирелергә мөмкин. Моннан тыш, мондый урман кишәрлекләренә сервитутлар йөкләнергә мөмкин.

РФ УКның 72 ст. 3 өлеше һәм 74 ст. 3 өлеше нигезендә әлеге урман кишәрлекләре мондый максатлар өчен, дәүләт хакимияте органнары яисә жирле үзидарә органнары карарлары нигезендә аукционнар уздырмыйча гына, бер елдан алып кырык тугыз елга кадәр арендага бирелергә мөмкин.

Урман фонды жирләрендә урнашкан әлеге урманнардан файдаланудан алынган агач материалына милекчелек хокукы Россия Федерациясенекә була (РФ УКның 20 ст. 2 өлеше).

2.14. Урманнардан линияле объектлар төзү, реконструкцияләү һәм эксплуатацияләү өчен файдалану нормативлары, параметрлары һәм вакытлары

Урманнардан линияле объектлар төзү, реконструкцияләү һәм эксплуатацияләү өчен файдалану РФ УК 45 ст. белән регламентлана.

Дәүләти яисә муниципаль милектәге, линияле объектлар урнашкан урман кишәрлекләре милекләрендә, түләүсез файдалануда, арендада, авыл хужалыгын алып баруда яки оператив идарәлекләрендә мондый линияле объектлар булган гражданның һәм юридик затларга РФ УК 9 ст. каралган хокукларда бирелә.

РФ Урман кодексының 9 статьясы нигезендә урман кишәрлекләреннән даими (вакыты чикләнмәгән күләмдә) файдалану хокукы, ят урман кишәрлекләреннән (сервитутлар) чикләнгән рәвештә файдалану хокукы, урман кишәрлекләрен арендау хокукы, шулай ук урман кишәрлекләреннән түләүсез рәвештә билгеле бер вакытка файдалану хокукы гражданның законнарында, Россия Федерациясенекә концессия килешүләре турындагы законнарында һәм жир законнарында каралган нигезләрдә һәм тәртиптә башкарыла, әгәр дә РФ Урман кодексында башкасы каралмаган булса.

Урманнардан электрүткәргеч линияләр, элемент линияләре, бүлемтек юллары, торбаүткәргечләр һәм башка линияле объектлар төзү, үзгәртеп кору һәм

эксплуатациялăу өчен файдалану Россия Рослесхозының 2011 елның 10 июнендәге 223 номерлы боерыгы белән расланган Кагыйдэлэр белән регламентлана.

Линияле объектларны тѳзү, үзгәртеп кору һәм эксплуатациялăу максатларында барыннан да элек урманлы булмаган жирлэр, э урман кишэрлегендэ андый жирлэр булмаганда – агач киселеп, янадан торгызылмый торган жирлэр, янғын урыннары, бушлыклар, аланлыклар, шулай ук түбән тулылыклы һәм азрак кыйммәткэ ия булган утыртмалар үсэ торган урыннар файдаланыла, күрсәтелгән максатларда башка урман кишэрлеклэрэннән файдалану бары тик линияле объектларны урнаштырырга мѳмкин булган башка вариантлар булмаганда гына мѳмкин.

Урманнардан автомобиль һәм тимер юллары тѳзү, үзгәртеп кору һәм эксплуатациялăу максатларында файдаланганда, жир өстендэ һәм туфрак эчендәге су жыелмасын боза торган, су баса торган яки урманның юл буйларындагы кишэрлеклэрэн сазландыра торган очраklar юк ителэ.

Гражданнарның иминлеген тэмин итү һәм линияле объектларны эксплуатациялăу өчен кирәкле шартлар тудыруга корылган сак һәм санитар-сак зоналарында урман утыртмаларын кисү күрсәтелгән зоналарда билгелэнгән режим нигезендэ, урман кишэрлеген файдалануга бирүче дэүлэт хакимияте органнары яки жирле үзидарэ органнары белән килештереп башкарыла.

Сак зоналары чиклэрэндәге урман кишэрлеклэре азык-төлөк урман ресурслары эзерлăу, дару үләннэре жыю, печән чабу, авыл хужалыгы терлеклэрэн көтү һ.б. өчен арендага бирелергэ мѳмкин. Шул ук вакытта урманнардан тиешле рэвештэ файдаланучы гражданнар һәм юридик затлар сак зоналарындагы хокукый режимны сакларга бурычлы.

Электртапшыру һәм элемтэ линиялэрэнэң трассаларын агач һәм куак үсемлеклэрэннән, аларны кисеп, химик яки катнаш ысул белән юк итеп, даими рэвештэ чистартып тору рөхсэт ителэ.

Диләнкедэн читтэ үсүче һәм электртапшыру һәм элемтэ линиялэрэнэ яки терэгэнэ аву куркынычы белән янаган аерым агачлар яки агач төркемнэре үз вакытында киселергэ, мәжбүри тэртиптэ асылынып торучы агачлар алып ташланырга тиеш.

Урманнардан линияле объектларны тѳзү, үзгәртеп кору һәм эксплуатациялăу максатларында файдаланганда түбэндәге очраklarны булдырмаска кирәк:

бирелгән урман кишэрлеге чиклэрэндәге урман утырмаларына, үсемчелек капламына һәм туфракка зыян салу;

бирелгән урман кишэрлеге чиклэрэндәге янэшэ территориялэрне төзелеш һәм көнкүреш калдыклары, үзагач калдыклары, башка төрле калдыklar белән чүплăу;

бирелгән урман кишэрлеге майданын һәм аның чиклэрэндәге территориялэрне химик һәм радиоактив матдэлэр белән пычрату;

бирелгән урман кишэрлеге чиклэрэндэ транспорт чараларының һәм башка механизмнарның ирекле, билгеләнмэгән маршрутлар буенча йөрүе.

Урманнардан линияле объектлар төзү, үзгәртеп кору һәм эксплуатацияләү максатларында файдаланучы затлар түбэндәгеләрне эшлэргә тиеш:

- бирелгән урман кишәрлеген, аның янәшәсендәге урман аланнарын, ясалма һәм табигый су агып чыгу урыннарын төзелеш, урман кисү, көнкүреш һәм бүтән калдыклардан, агулы матдэләрдән даими рәвештә чистартып тора;

- житештерү эшчәнлеге барышында бозылган юлларны, киптерү канауларын, дренаж системаларын, күперләрне, башка гидротехника корылмаларын, квартал баганаларын, квартал юлларын, аншлагларны, урманнар территориясен төзекләндерү элементларын торгыза;

- элге затлар гаебе белән барлыкка килгән һәлакәт очракларын, урман янғыннарын булдырмый калу, шулай ук башка шундый хәлләрне бетерү буенча кирәкле чаралар күрергә.

Линияле объектлар төзү, үзгәртеп кору һәм эксплуатацияләү барышында бозылган жирләр тиешле эшләр тәмамланганнан соң бер елдан да артып китмәгән срукта рекультивацияләнергә тиеш.

Туфрак катламы бозылган кишәрлекләрдәге электртапшыру яки элемтә линияләренә барча трассаларының киңлеге буенча, эрозия үсеш алу куркынычы килеп туганда, үләннәр чәчеп яки куаклар утыртып, жирләр рекультивацияләнергә тиеш.

Гомуми файдаланудагы автомобиль юлларын һәм тимер юлларны (бу юллар янәшәсендәге саклык полосалары) саклау функциясен үтәүче урманнардагы хокукый режим РФ УК 105 ст. белән регламентлана.

Урман фонды жирләрендә һәм башка категория урманнары астындагы жирләрдә электртапшыру линияләрен төзү өчен кирәкле булган, энергетика жирләренә кертелмәгән урман фонды жир кишәрлегенә күләме Электр челтәрләренә хезмәт күрсәтүче һава буенча электртапшыру линияләрен һәм элемтә линияләре терәкләрен урнаштыру өчен жир кишәрлекләренә күләмен билгеләү кагыйдәләренә (РФ Хөкүмәтенә 2003 елның 11 августындагы 486 номерлы карары белән расланган) 6 пункты нигезендә исәпләп чыгарыла.

10 КВ кадәр көчәнеше һава электрүткәргеч линияләре баганалары урнаштыру өчен (электр челтәренә хезмәт күрсәтүче элемтә линияләре баганалары), контур майданы буларак, жир кишәрлегенә, шул исәптән урман кишәрлегенә дә минималь күләмен билгеләнгән, ул жир өслеге дәрәжәсендә багананың аркылы киселешенә тигез була.

10 КВ кадәр көчәнеше һава электрүткәргеч линияләре баганалары урнаштыру өчен урман кишәрлегенә минималь күләме түбэндәгеләр буларак билгеләнә:

- жир өслеге дәрәжәсендә багананың проекциясе контурыннан 1 метр торган контур майданы (тартып торучы жайланмалары булган баганалар өчен – тартып торучысын да керттеп) – тирәнлеге 0,8 метрдан да артмаган ригельләре булган баганалар урнаштыру өчен билгеләнгән, авыл хужалыгы жир кишәрлекләре белән чиктәш жир кишәрлекләренән гайре, барлык категория жир кишәрлекләре белән чиктәш жир кишәрлекләре өчен;

- жир өслеге дәрәжәсендә багананың проекциясе контурыннан 1,5 метр торган контур майданы (тартып торучы жайланмалары булган баганалар өчен –

тартып торучысын да кертеп) – тирәнлеге 0,8 метрдан да артмаган ригельләре булган баганалар урнаштыру өчен билгеләнгән, авыл хужалыгы жир кишәрлекләре белән чиктәш жир кишәрлекләре өчен.

330 КВ һәм аннан да күбрәк көчәнешле, конструкциясендә жиргә беркетелә торган таянычы (тартып торучы жайланмасы) кулланыла торган һава электрүткәргеч линияләре баганалары урнаштыру өчен жир кишәрлекләренен минималь күләмнәрен барлык категория жирләр (авыл хужалыгы жирләреннән гайре) өчен һәр таянычының (тартып торучы жайланмасының) тышкы контурыннан 1 метр торган, авыл хужалыгы жирләре белән чиктәш жир кишәрлекләре өчен – 1,5 метр торган контурлары мәйданы буларак билгеләү рөхсәт ителә.

Һава электрүткәргеч линияләре баганаларын (электр челтәренә хезмәт күрсәтүче элемент линияләре баганаларын) урнаштыру өчен жир кишәрлекләренен конкрет күләмнәре, баганаларны жиргә беркетү зарурлыгыннан, баганаларның күләмнән һәм типларыннан, грунтның күтәрү сәләтеннән һәм багананың тотрыклылыгын һәм эксплуатацияләү иминлеген тәмин итү максатында багана мәйданчыгын инженер яктан төзекләндерү зарурлыгыннан чыгып билгеләнә.

Энергетика объектлары оешмаларының эшчәнлеген тәмин итү һәм электр челтәрләре хужалыгы объектларының һәм Россия Федерациясенен электр энергетикасы турындагы законнарында билгеләнгән башка электр энергетикасы объектларының куркынычсыз һәм авариясез функцияләвен, имин эксплуатацияләнүен тәмин итү максатларында (РФ Жир кодексының 89 ст.), әлеге жир кишәрлекләре составына кертелгән жир категорияләренен нинди булуына карамастан, жир кишәрлекләреннән файдалануда махсус шартлары булган сак зоналары билгеләнә.

Мондый сак зоналарын билгеләү һәм тиешле жир кишәрлекләреннән файдалану тәртибе РФ Хөкүмәтенен 2009 елның 24 февралендәге “Электр челтәрләре хужалыгы объектларының сак зоналарын билгеләү тәртибе һәм мондый зоналарның чикләрендә урнашкан жир кишәрлекләреннән файдалану буенча махсус шартлар турында” 160 номерлы Карары белән билгеләнә.

Сак зоналарында, куркынычсыз эксплуатация шартлары булдыру һәм электр тапшыру линияләренә һәм электр челтәрләре хужалыгының башка объектларына зыян салынуны булдырмау максатларында, территорияләрдән файдалануда махсус шартлар булдырыла.

Сак зоналары челтәрле оешмалар хисабына, сак зонасының мәйданы күрсәтелгән, тиешле челтәр оешмасы турындагы мәгълүматны үз эченә алган кисәтү тамгалары белән маркаланырга тиеш.

Сак зоналары чикләрендә, челтәр оешмалары белән килештерү турында язмача карардан башка, юридик затларга һәм физик затларга агач һәм куак утырту һәм кисү тыела.

Гамәл башкаруны килештерү турында язмача карар алу өчен кызыксынган затлар язмача гариза белән тиешле электр челтәрләре хужалыгын эксплуатацияләү өчен җаваплы булган челтәр оешмасына (филиалына, вәкиллегенә яки структур бүлекчәсенә) кирәкле гамәлләрне башкарганчыга кадәр 15 эш көненнән дә соңга калмыйча мөрәжәгать итә.

Электр челтәрләре хужалыгы объектларына техник хезмәт күрсәтү буенча планлы (регламентланган) эшләр жир кишәрлекләренә милекчеләренә (жирдә файдаланучыларга, жир хужаларына, арендаторларга) алдан хәбәр итеп башкарыла.

Өлеге хәбәр язмача рәвештә почта аша, кулга тапшыру белдерүнамәсе белән жибәрелә. Белдерүнамәне жибәрү билгеләнгән тәртиптә, корреспонденция жибәрүнең контроль срокларын исәпкә алып башкарыла, ягъни хәбәр алуны тиешле эшләр башланасы датага кадәр 7 эш көннәннән дә соңга калмаган вакытта тәэмин итәрлек булырга тиеш, әлбәттә аварияләрне бетерү яки юк итүгә бәйле эшләрдән гайре. Белдерүнамәдә эшләрнең дәвамлылығы, эчтәлеге күрсәтелә.

Электр челтәрләре хужалыгы объектларының сак зоналарында тиешле килешүләр нигезендә гамәл кылучы челтәр оешмалары яки оешмалары авариясез функцияләнгән һәм эксплуатацияләнгән тәэмин итү өчен түбәндәгеләр башкарыла:

а) урман ызаннарын һава буенча электртапшыру линияләре янында һәм подстанцияләрнең һәм бүлү жайланмаларының периметры буйлап урнаштыру, әгәр дә күрсәтелгән зоналар урман массивларында һәм яшел утыртмаларда урнашса;

б) агачларны һәм куакларны ябалдашларына кадәр минималь мөмкин булган ераклык чикләрендә кичү, шулай ук егылу куркынычы янаган агачларны кисү.

Челтәр оешмалары урман ызаннарын карап тотканда түбәндәгеләрне тәэмин итәргә тиеш:

а) урманнарда янгын куркынычсызлыгы кагыйдәләренә таләпләре нигезендә урман ызаннарын янгынга каршы имин торышта карап тоту;

б) урман ызаннарының киңлеген электр челтәрләре хужалыгы объектларын төзү проектларында һәм Россия Федерациясе законнарында билгеләнгән тәртиптә ачыкланучы таләпләрдә каралган күләмнәрдә тоту, моның өчен агачларның (куакларның) ябалдашларын кисәргә һәм башка ысулларны кулланырга;

в) биекlege 4 метрдан артып киткән, урман ызаннарында үсеп киткән агачларны (урман утыртмаларын), ябалдашларын кисәргә.

Челтәрле оешмалар яки челтәрле оешмалар белән тиешле килешүләр нигезендә гамәл кылучы оешмалар Россия Федерациясе Урман кодексының 49 статьясы нигезендә урманнардан файдалану турында вәкаләтле дәүләт хакимияте органнарына хисаплар тапшыра.

Үткәргечләре жир һәм су өстеннән эленгән электр тапшыру линияләрен һәм электртапшыруның көч кыры файдаланыла торган кабельле (жир асты һәм су асты) линияләрне аерып чыгаралар.

Урман фонды жирләрендә сак зоналары электртапшыруның һава линияләре янәшәсендә урнаштырыла – параллель вертикаль ясылыклар белән чикләнгән, электртапшыру линияләренә һәр ягыннан, алар авыш булганда, кырый үткәргечләрдән таблицада күрсәтелгән ераклыкта, жир кишәрлеге өсләгендәге һәм һава пространствасы өлеше рәвешендә:

Көчәнешнең проектта каралган номинал классы	Ераклыгы, м
---	-------------

1-20	10
35	20
110	20
150, 220	25
300, 500, +/-400	30
750, +/-750	40
1150	55

РФ ЖК 91 ст. нигезендә элемент тәмин итү өчен (космик элементдән гайре) тиешле инфраструктура объектларын урнаштыру максатларында жир кишәрлекләре бирелергә мөмкин, түбәндәгеләрне кертеп:

– кабельле, радиорелейлы һәм һава элемент линияләрен, кабельле һәм һава элемент һәм радиофикация линияләре трассаларындагы радиофикация һәм элемент линияләренең тиешле саклау зоналарын;

– жир асты кабельле һәм һава элемент һәм радиофикация линияләре һәм элемент линияләренең тиешле саклау зоналарын.

"Элемент турында" 07.07.2003 ел, №126-ФЗ Федераль закон элемент линияләрен тапшыру линияләре, физик чылбырлар һәм линия-кабель элемент корылмалары буларак билгели. Анда шулай ук күрсәтелгәнчә, элемент оешмаларына жир кишәрлекләре бирү мәсьәләләре, алардан файдалану тәртибе (режимы), шул исәптән элемент челтәрләренең һәм элемент корылмаларының саклау зоналарын урнаштыру һәм элемент челтәрләрен урнаштыру өчен бүлемтек юллары уздыру, шушы жир кишәрлекләрен тартып алу нигезләре, шартлары һәм тәртибе жир законнары белән билгеләнә.

Жирләрдә, шул исәптән урман урнашкан жирләрдә элемент максатларында файдалануга кагылышлы мәсьәләләр 09.06.1995 ел, №578 РФ Хөкүмәте карары белән расланган Россия Федерациясе Элемент линияләрен һәм корылмаларын саклау кагыйдәләрендә билгеләнгән.

Кабельле һәм һава элемент линияләре трассаларындагы урман массивларында һәм урман үсентеләрендә түбәндәгечә бүлемтек юллары уздырылырга тиеш:

– үсентеләр биеклегә 4 метрдан кимрәк булганда – һава элемент линияләренең һәм радиофикация линияләренең кырый үткәргечләре арасыннан ким булмаган һәм плюс 4 м киңлектә (кырый үткәргечләрдән агач ботакларына кадәр һәрьяклап 2шәр метр);

– үсентеләр биеклегә 4 метр булганда – һава элемент линияләренең һәм радиофикация линияләренең кырый үткәргечләре арасыннан ким булмаган һәм плюс 6 м киңлектә (кырый үткәргечләрдән агач ботакларына кадәр һәрьяклап 3шәр метр);

– трасса буйлап элемент кабеле – кимендә 6 м киңлектә (элемент кабеленнән һәрьяклап 3шәр метр).

Элемент линияләре трассалары агач-куаклардан даими рәвештә чистартып торылырга, янғын куркынычы кагыйдәләренә туры килерлек дәрәжәдә тотылырга, юллар арасының билгеләнгән киңлегә үтәлергә тиеш. Үткәргечләргә һәм элемент линияләре баганаларына куркыныч тудыручы агачлар киселергә тиеш.

Гамәлдәге кабельле һәм һава элементә линияләре трассалары яклаучы урманнар территорияләре аша узса, махсус сакланылучы кишәрлекләренң (сирәк һәм бетеп баручы хайваннар төрләрен ашату урыннары, балыкларның кыйммәтле токымнарының уылдык чәчү урыннары һәм башкалар) эшчәнлек әһәмияте кимемәгәндә генә бүлемтек юллары булдыру рөхсәт ителә.

Паркларда, бакчаларда, тыюлыкларда, шәһәрләр һәм торак пунктлары тирәсендәге яшел зоналарда, кыйммәтле урман массивларында, кыр саклагыч урман үсентеләрендә, автомобиль юллары һәм тимер юллар буендагы яклаучы урман полосаларында, елгалар һәм каналлар буендагы, күлләр һәм башка сулыклар тирәсендәге тыюлык урман полосаларында бүлемтек юллары уздыру үсентеләр торышына мөмкин кадәр аз зыян китерерлек һәм аларның яклау вазифалары югалмаслык итеп башкарылырга тиеш.

Бүлемтек юлларында куаклыклар һәм яшь агачлар киселмәскә (кабельле элементә линияләренң бүлемтек юлларыннан гайре), йомшак туфрактарда, текә урыннарда (15 градустан артык) һәм сулар белән юыла торган урыннарда түмәрләр казып алынмаска тиеш.

Элементә линияләре үз карамагында булган оешмаларга урман массивлары аша узучы элементә линияләрендә, шушы линияләр трассалары тирәсендәге урыннарда аварияләр булган очрактарда, саклау зоналарындагы аерым агачларны кисү рөхсәт ителә, әмма соңыннан кисү калдыклары жыеп алынырга тиеш.

РФ ЖК 90 статьясы билгеләгәнчә, оешмалар эшчәнлеген тәэмин итү һәм торбаүткәргеч транспорт объектларын эксплуатацияләү максатларында, түбәндәгеләр өчен жир кишәрлекләре бирелергә мөмкин:

- нефть үткәргечләр, газүткәргечләр, бүтән торбаүткәргечләр урнаштыру;
- жир кишәрлекләреннән файдалануның аерым шартлары белән саклау зоналары билгеләү.

Хәзерге вакытта торбаүткәргечнең һәр төре өчен бүлеп бирелгән полосалар киңлеге һәм саклау зоналары чикләре еш кына төзелеш нормалары (СниП) белән билгеләнә.

Хужалык ягыннан файдаланганда, газ белән тәэмин итү системасы объектларына кадәр билгеләнгән минималь ераклык чикләрендә нинди дә булса биналар, төзелмәләр, корылмалар төзү тыела.

Газ белән тәэмин итү системасы милекчесенә – оешмага яки аның тарафыннан вәкаләт бирелгән оешмага, алар газ белән тәэмин итү системаларына хезмәт күрсәтү яки ремонт эшләре башкарганда, аларда барлыкка килгән аварияләренә, катастрофаларны бетергәндә каршы килү тыела.

“Россия Федерациясендә газ белән тәэмин итү турында” 31.03.1999 ел, №69-ФЗ Федераль законның 28 статьясы нигезендә газ белән тәэмин итү системасының урманнарда урнашкан объектлары (аларга газүткәргечләр дә керә) үз карамагында булган оешмалар түбәндәгеләрне үтәргә тиеш:

- газ белән тәэмин итү системасының саклау зоналарын янғын куркынычсызлыгы халәтендә тотарга;
- газ белән тәэмин итү системасының саклау зоналарында һәм мондый зоналардан читтә дә Россия Федерациясе урман законнары белән билгеләнгән тәртиптә билгеләнгән эшләренә башкарырга, агач-куакларны кисәргә.

Газ бүлү челтэрлэрен саклау буенча 20.11.2000 ел, №878 РФ Хөкүмәтенең карары белән расланган кагыйдэләрендә, аерым алганда, торбаүткәргечләр төзү, реконструкцияләү һәм эксплуатацияләү өчен урманнардан файдалануның түбәндәге үзенчәлекләре билгеләнә. Саклау зоналары урманнар аша уза торган поселокара газүткәргечләр трассалары буйларында, – 6 м киңлектәге, газүткәргечнең һәр ягыннан 3 м киңлектәге бүлемтек юллары уздырыла.

Газүткәргечләрнең жир өстендәге кишәрлекләре өчен агачлар белән газүткәргеч арасы газүткәргечне эксплуатацияләү вакытында агач биеклегеннән ким булмаска тиеш.

Газ бүлү челтэрләренең саклау зоналары урманнар буенча узганда газ бүлү челтэрләренең эксплуатацион оешмалары үз исәбеннән түбәндәгеләрне башкарырга тиеш:

- газ бүлү челтэрләренең саклау зоналарын (бүлемтек юлларын) янгын куркынычсызлыгы халәтендә тотарга;

- бүлемтек юллары чикләре буйлап киңлеге кимендә 1,4 м булган минеральләштерелгән полосалар булдырырга;

- һәр 5-7 км саен янгынга каршы техника узып йөрерлек юл булдырырга.

Мондый сак зоналарында һәм аларның чикләрендә эшләр башкару Россия Федерациясе урман законнары белән билгеләнгән тәртиптә башкарылырга тиеш.

Авария очракларында эксплуатацион оешмага, соңыннан акт рәсмиләштерү шарты белән, техника һәм материаллар китерү өчен иң кыска маршрут буенча газ бүлү челтэрләрәнә килергә рөхсәт ителә.

Урманнар аша узучы газүткәргечләрдә мондый эшләрне башкарганда, киселгән урыннарны калдыклардан чистарту шарты белән, агачларны кисү рөхсәт ителә.

Урман фонды жирләрендә газ бүлү челтэрләрәнә ремонт ясау, аларга хезмәт күрсәтү яисә аварияләре зыяннарын бетерү эшләрне башкарганнан соң эксплуатацион оешма бу жирләрне башлангыч хәленә китерергә (рекультивацияләргә) һәм аларны жир кишәрлеге милекчесенә, хужасына, аннан файдаланучыга яисә ул вәкаләт биргән затка акт буенча тапшырырга тиеш.

2.15. Урманнардан үзагач һәм башка урман ресурслары эшкәртү өчен файдалану нормативлары, параметрлары һәм вакытлары

Агач материалы һәм башка урман ресурслары эзерләү өчен урман кишәрлекләреннән файдалану РФ УК 46 ст. белән регламентлана, Татарстан Республикасының урман планы һәм урманчылыкның урман регламенты нигезендә гамәлгә ашырыла.

Урман эшкәртү объектларын урнаштыруның бүтән вариантлары булмаганда бүтән урман кишәрлекләреннән файдалану рөхсәт ителә.

Урман инфраструктурасы булдыруга бәйле булмаган объектлар төзү, реконструкцияләү һәм эксплуатацияләү урманнарны үзләштерү проекты нигезендә гамәлгә ашырыла.

Үзагач һәм бүтән урман ресурсларын эшкәртү өчен арендага бирелгән урман кишәрлекләрендә урман эшкәртү инфраструктурасы булдырыла

(эзерлэнгэн үзагачны эшкэртү объектлары, биоэнергетик объектлар һәм башкалар) (алга таба - урман эшкэртү инфраструктурасы объектлары)

Урман эшкэртү инфраструктурасы объектларын урнаштыру максатларында иң беренче чиратта урманныкы булмаган жирлэр файдаланыла, э урман кишэрлегендэ мондый жирлэр булмаганда – башланып та дэвам ителмэгэн урман кисүлэр жирлэре, янғыннан соң калган жирлэр, бушлыклар, ачыклыклар, шулай ук тулылығы һәм кыйммәте түбән булган урман үсентелэре үсэ торган жирлэр.

Урман эшкэртү инфраструктурасы объектларын яклаучы урманнарда һәм махсус якланучы урманнарда урнаштыру рөхсэт ителми.

Үзагач һәм бүтэн урман ресурсларын эшкэртү өчен урманнардан файдалану кагыйдэлэре “Үзагач һәм бүтэн урман ресурсларын эшкэртү өчен урманнардан файдалану кагыйдэлэрен раслау турында” 12.12.2011 ел, №517 Рослесхоз боерыгында билгелэнэ.

2.16. Урманнардан дини эшчәнлек өчен урманнардан файдалану нормативлары, параметрлары һәм вакытлары

Урманнар дини оешмалар тарафыннан РФ УК 47 ст. һәм 1997 елның 26 сентябрэндэге “Вөждан иреге һәм дини берләшмэлэр турында” №125-ФЗ Федераль закон нигезендэ дини эшчәнлек башкару буенча файдаланылырга мөмкин.

Дини эшчәнлек алып бару өчен бирелгэн урман кишэрлеклэрендэ дини һәм хэйрия билгелэнешендэге биналар, корылмалар, төзелмэлэр төзү рөхсэт ителэ (РФ УК 47 ст. 2 өлеше).

Урманнардан элеге файдалану, урман ресурсларын алмыйча гына, урман кишэрлеклэрен биреп гамэлгэ ашырыла.

Урман ресурслары эзерләү һәм жыеп алу, авыл хужалыгы алып бару һәм шуңа охшаш башка эшчәнлек дини оешмалар тарафыннан аларга бирелгэн урман кишэрлеклэрендэ РФ Урман кодексының башка төрле статьялары нигезендэ гамэлгэ ашырылырга мөмкин.

РФ УК 47 ст. 3 өлеше билгелэгәнчэ, дэүлэт яисэ муниципаль милектэге урман кишэрлеклэре дини оешмаларга дини эшчәнлек башкару өчен түләүсез сроклы файдалануга бирелэ.

2.17. Урманнарны саклау, яклау, янадан үстерүгэ карата таләплэр

2.17.1. Урманнардагы янғын куркынычсызлыгы чараларына, урманнарны радиоактив матдэлэрдән һәм бүтэн тискэре йогынтыдан саклауга карата таләплэр

Урманнарны янғыннардан саклау РФ УК 51-53 статьялары, “Янғын куркынычсызлыгы турында” 21.12.1994 ел, №69-ФЗ Федераль закон, 30.06.2007 ел, №417 Россия Федерациясе Хөкүмәте карары белән расланган Россия Федерациясе урманнарында янғын куркынычсызлыгы кагыйдэлэре (алга таба – Урманнарда янғын куркынычсызлыгы кагыйдэлэре) нигезендэ гамэлгэ ашырыла.

Урманнарда янғын куркынычсызлыгы кагыйдэләре урманнарны саклаганда, яклаганда һәм торгызганда, урманнарда бүтән эшчәнлек башкарганда урманнарда янғын куркынычсызлыгын тээмин итүгә карата бердәм таләпләр урнаштыра һәм дәүләт хакияте органнары, жирле үзидарә органнары, шулай ук юридик затлар һәм гражданныр өчен үтәләше мәжбүр була.

Урманнарда янғын куркынычсызлыгы кагыйдэләре һәр урман районы өчен Россия Федерациясе Табиять ресурслары министрлыгы тарафыннан билгеләнә.

Урманнарда янғын куркынычсызлыгын тээмин итү максатларында түбәндәгеләр гамәлгә ашырыла:

а) урманнарны янғынга каршы төзекләндерү, шул исәптән янғынга каршы юлларны, урманнарны яклау һәм саклау буенча авиация эшләре башкару максатларында самолетлар һәм вертолетлар өчен очып төшү мәйданчыклары төзү, реконструкцияләү һәм тоту, бүлемтек юллары салу, янғынга каршы аермалар казу;

б) урман янғыннарын кисәтү һәм сүндерү системаларын, чараларын булдыру, шушы системаларны һәм чараларны тоту, шулай ук янғын куркынычсызлыгы югары булган чорда ягулык-майлау материаллары запасларын формалаштыру;

в) урманнарда янғын куркынычын мониторинглау;

г) урман янғыннарын сүндерү планнарын эшләү;

д) урман янғыннарын сүндерү;

е) урманнарда янғын куркынычсызлыгы буенча башка чаралар.

Нурлат урманчылыгы буенча янғынга каршы планлаштырылган профилактика чаралары:

янғынга каршы юллар төзү;

янғынга каршы юлларны карап тоту;

янғынга каршы минеральләштерелгән полосалар, киртәләр кору;

янғынга каршы минеральләштерелгән полосаларны, киртәләрне карап тоту;

янучан материалларны профилактика өчен янғынга каршы контрольдә тотып яндыру;

урман янғыннарын кисәтү һәм сүндерү системаларын, чараларын төзү, әлеге системаларны (янғын-химия станцияләре) карап тоту, шулай ук ягулык-майлау материаллары запасын туплау;

янғын куркынычсызлыгы буенча бүтән чаралар: ш.и. янғынга каршы пропаганда, территорияләрне төзекләндерү.

Урманнарда янғын куркынычсызлыгының санап үтелгән чаралары дәүләт хакияте органнары, жирле үзидарә органнары тарафыннан аларның вәкаләтләре чикләрендә Россия Федерациясе Урман кодексының 81-84 статьялары нигезендә гамәлгә ашырыла.

Урманнарны янғынга каршы төзекләндерү, шул исәптән янғынга каршы юллар, урманнарны яклау һәм саклау буенча авиация эшләре башкару максатларында самолетлар һәм вертолетлар өчен очып төшү мәйданчыклары төзү, реконструкцияләү һәм тоту, бүлемтек юллары салу, янғынга каршы аермалар казу, шулай ук янғыннарны булдырмый калу һәм сүндерү

системаларын, чараларын тоту, шулай ук янғын куркынычсызлыгы югары булган чорда арендага бирелгән урман кишәрлекләрендә ягулык-майлау материаллары запасларын формалаштыру урманнарны үзләштерү проекты нигезендә шушы урман кишәрлекләренең арендаторлары тарафыннан гамәлгә ашырыла.

Урманнарда янғын куркынычсызлыгының гомуми таләпләре.

Кар катламы эреп беткәннән алып тотрыклы яңгырлы көзгә көннәр урнашканчы яисә кар катламы барлыкка килгәнче урманнарда түбәндәгеләр тыела:

а) ылыслы яшь урманнарда, янғыннан соң калган урыннарда, зарарланган урман кишәрлекләрендә, торфлыкларда, кисек калдыкларынан һәм эзерләнгән агач материалыннан чистартылмаган урманнар кискән урыннарда (урман бүлемтекләрендә), кипкән үләннәр майданнарында, шулай ук агачлар ябалдашлары асларында учак ягарга. Ябалдашлары асларында учак ягарга. Башка урыннарда учак ягу кимендә 0,5 метр киңлектәге минеральләштерелгән полоса белән уратып алынган (ягъни туфракның минераль катламына кадәр чистартылган) майданчыкларда рөхсәт ителә. Кисек калдыкларын яндыру тәмамланганнан яисә учакны башка максатта файдаланганнан соң учак урынын әйбәтләп туфрак белән күмәргә яисә учак тәмам сүнгәнче су сибәргә кирәк;

б) янып торган шырпы, тәмәке төпчәкләре һәм тәмәке төрепкәсеннән көл, пыяла (пыяла шешәләр, банкалар һәм башкалар) ташларга;

в) ау вакытында ягулык яисә пыскып торучы материаллардан тыккычлар кулланырга;

г) бензин, керосин яисә башка ягулык матдәләре сәңгән материалларны (кәгазь, тукума, пәжи, мамык һәм башкалар) шуның өчен махсус каралмаган урыннарда калдырырга;

д) двигатель эшләп торганда эчке янулы двигательләр бакларына ягулык салырга, туклану системасы төзек булмаган двигательле машиналардан файдаланырга, шулай урман кишәрлекләре ягулык салына торган машиналар янәшәсендә тәмәке тартырга яисә ачык уттан файдаланырга.

Урманнарны көнкүреш, төзелеш һәм бүтән төрле калдыклар белән чүпләү тыела.

Торак пункттыннан чыгарылган чүпне яндыру урман янәшәсендә бары тик махсус билгеләнгән урыннарда гына түбәндәгә шартлар булганда рөхсәт ителә:

а) чүп яндыру урыннары (котлованнар яисә майданчыклар) кимендә түбәндәгә ераклыкта урнашырга тиеш:

– ылыслы урманнан яисә аерым үсеп утыручы ылыслы агачлардан һәм яшь агачлардан – 100 метр;

– яфраклы урманнан яисә аерым үсеп утыручы яфраклы агачлардан һәм яшь агачлардан – 50 метр;

б) чүп яндыру урыны тирәсендәгә территория (котлованнар яисә майданчыклар) 25-30 метр радиуста корыган агачлардан, ауган агачлардан, кисек калдыкларынан, башка ягулык материалларынан чистартылган һәм һәрберсенен киңлеген кимендә 1,4 метр булган ике катлы минеральләштерелгән полосалар белән әйләндереп алынган булырга, ә коры туфраклардагы ылыслы урман янәшәсендә һәрберсенен киңлеген кимендә 2,6 метр, аралары 5 метр булган

ике катлы минеральлештерелгән полосалар белән әйләндереп алынган булырга тиеш.

Урманнарда янғын куркынычы сезонында чүп яндыру бары тик яраклы һава торышы булганда һәм җаваплы затлар контролендә генә рөхсәт ителә.

Урманнарға, яклаучы һәм яшелләндерү урман үсентеләренә якин җир кишәрлекләрендә даими күзәтүдән башка үлән яндыру тыела.

Нурлат урманчылыгында янғын куркынычын күзәтүне һәм контрольдә тотуны оештыру буенча чаралар исемлеге

№	Чара төре	Үткөрү вакыты
1	Янғын куркынычы янаган чорга карата урманнарда файдаланучыларның әзерлеген, аларның янғынга каршы җайланмалар, инвентарь белән тәмин ителешен контрольдә тоту	10 апрельгә кадәр
2	Урман диләнкеләрен, юл буе полосаларын, электр тапшыру линияләрен барлык урманчылык территориясендә урман әзерләүдән калган калдыклардан һәм чүп-чардан чистарту	Янғын куркынычы янаган чор башланганчыга кадәр
3	Булган янғынга каршы чокырларны тиешле торышка китерү, чүп-чардан һәм корыган үсемлекләрдән чистарту, янғынга каршы юлларны ремонтлау һәм төзү	Апрель-сентябрь
4	Янғын сакчылары көче белән җир өсте патрульлеге маршрутларын һәм тәртибен билгеләү, аларны транспорт, янғын сүндерү һәм элемтә чаралары белән тәмин итү	Янғын куркынычы янаган чорларда
5	Торак пунктларда ирекле янғын дружиналары оештыру, дружина әгъзаларына гади янғын сүндерү ысуллары белән белем бирү	Янғын куркынычы янаган чор башланганчыга кадәр
6	Урман фондына илтүче юлларда гражданнар тарафыннан урманда янғынга каршы чаралар үтәләше турында хәбәр җиткерү динамикалары белән тәмин ителгән автомобильләр ярдәмендә бәйрәм һәм ял көннәрендә кизү торуларны оештыру	Янғын куркынычы янаган чорда
7	Урман фондына автомобиль транспорты керүне чикли торган юл билгеләре урнаштыру	Бик көчле янғын куркынычы янаган чорларда
8	Урманнарда янғын иминлеге кагыйдәләре үтәләшен контрольдә тотуны көчәйтү	Янғын куркынычы янаган чорда
9	Урманнарны янғыннарда саклау һәм урманга карата сакчыл караш буенча пропаганданы көчәйтү	Апрель-сентябрь
10	Ылыслы урманнан кимендә 100 метр ераклыкта һәм яфраклы утыртмалардан кимендә 50 метр ераклыкта печән, салам урнаштыруны тую	Янғын куркынычы янаган чорда
11	Урман кварталларын (кушымта) авыл хужалыгы формироваиеләренә беркетү	Май
12	Урманда барлыкка килгән янғын турында хәбәр итүне оештыру	Янғын куркынычы янаган чорда

13	Урманнарда жир өсте һәм авиапатрульлекне оештыру	Янгын куркынычы янаган чорда
----	--	------------------------------

Нурлат урманчылыгы майданнарын янгын куркынычы класслары буенча бүлү 2.17.1.1 нче таблицада китерелә.

2.17.1.1 таблица

Янгын куркынычы класслары буенча урманчылык майданын бүлү

майданы, га

№ п/п	Кишәрлек урманчылыгы	Янгын куркынычы классы					Жәмгысе	Уртача класс
		1	2	3	4	5		
1	2	3	4	5	6	7	8	9
1.	Тимерлек	437	1184	8188	7677	-	17486	3,3
2.	Мамык	310	900	5867	9861	-	16938	3,5
3.	Тумба	-	109	2242	14337	-	16688	3,7
4.	Чулпан	-	549	5502	5921	1532	13504	3,6
5.	Чияле Алан	-	-	2838	9295	-	12133	3,8
6.	Восход	575	722	752	9747	-	11796	3,7
	Урманчылык буенча барлығы:	1332	3464	25389	56838	1532	88545	3,6
	%	1,5	3,9	28,7	64,2	1,7	100	

2011 елның 5 июлендәге “Урманнарның табигый янгын куркынычы классификациясен һәм һава шартларына бәйле рәвештә урманнарда янгын куркынычы классификациясен раслау турында” №287 Рослесхоз боерыгы нигезендә урман янгыннары чыгу дәрәжәсе бәйләнде.

Шкала, токым составы үзенчәлекләрен, туфрак дымлылыгын, урман үсентеләренең яшен һәм торышын исәпкә алып, туфрак-типологик принцип буенча төзелде.

2.17.1.2 таблица

Урманнарның табигый янгын куркынычы классификациясе

Урманнарның табигый янгын куркынычы классификациясе	Янып китүчән объект (кисүләрдән соң урманнарның, урман утыртмаларының һәм урмансыз киңлекләренең характерлы типлары)	Янгыннарның иң күп мөмкин булган төрләре һәм алар чыгуының һәм таралуының мөмкин чоры
1	2	3
I (бик югары табигый янгын куркынычы)	Блыслы яшь агачлар Тоташ кисү урыннары: мүкле, арчанлы, кылганлы һәм коры урыннар буенча кисүләр (бигрәк тә чүпләнгән).	Янгын куркынычы югары булган чор дәвамсында – аскы өлештә, агачлар булган жирләрдә өске өлештә булырга мөмкин.

Урманнарның табиғый янғын курқынычы классификациясе	Янып китүчән объект (кисүләрдән соң урманнарның, урман утыртмаларының һәм урмансыз киңлекләрнең характерлы типлары)	Янғыннарның иң күп мөмкин булган төрләре һәм алар чыгуының һәм таралуының мөмкин чоры
1	2	3
	Мүкле һәм арчанлы наратлыклар. Зәгыйфьләнгән, корып баручы һәм бик зарарланган агачлыклар (корыган агачлар, жил-буран аударган урыннар, кисеп бетермәгән урыннар), аерым агачлар калдырып, тоташ кисү урыннары, югары һәм бик югары интенсивлыктагы сайлап алып кисүләр урыннары, чүпләнгән элек янган урыннар.	Кылганлы һәм башка үләннәр үскән коры урыннардагы урман кисүләрдә янғын курқынычы – бигрәк тә яз көне, ә кайбер районнарда көз көне дә югары була.
II (табиғый янғын курқынычы - югары)	Нарат жиләкле, нарат шытымнары яисә уртача куелыктагы артыш куаклыклары булган наратлыкларда. Кедрлы-стланниклы яфраклылар.	Янғын курқынычы югары булган чор дәвамында аскы өлештә; өске өлештә – янғыннар максимумнары чорында (янғын чыгу саны яисә янғын элп алган майдан әлеге район өчен күпеллык күрсәткечләрдән артып китә торган чор дәвамында).
III (табиғый янғын курқынычы - уртача)	Ачы жиләкле наратлыклар һәм кара жиләклекләр, нарат жиләкле яфраклылар, барлык типтагы кедрлыклар, сфагналы, нарат жиләкле чыршылыклар һәм ачы жиләклекләр.	Аскы һәм өске янғыннар жәйге максимум чорында булырга мөмкин, ә кедрлыкларда, моннан тыш, язгы һәм бигрәк тә көзге максимумнарда.
IV (табиғый янғын курқынычы - аз)	Тубылгылы һәм озын мүкле тоташ кисү урыннар (бигрәк тә чүпләнгән). Үләнле типтагы урманнарда наратлыклар, яфраклылар һәм яфраклы урман үсентеләре. Катлаулы наратлыклар һәм чыршылыклар, юкәлекләр, чикләвеклекләр, имәнлекләр, чыршылыклар-кара жиләклекләр, сфагналы һәм озын мүкле чыршылыклар һәм елга буйларындагы һәм сфагналы кедрлыклар, каенлыклар-мүк жиләклекләр, ачы жиләклекләр, кара жиләклекләр һәм сфагналы, усаклыклар-ачы жиләклекләр һәм кара жиләклекләр, мари.	Янғыннар чыгу (беренче чиратта аскы) үләнле типтагы урманнарда, тубылгылы һәм озын мүкле кисү урыннарында язгы һәм көзге масимумнар чорында; башка тип урманнарда һәм озын мүкле кисүләрдә жәйге максимум чорында мөмкин.
V (табиғый янғын курқынычы - юк)	Чыршылыклар, каенлыклар һәм усаклыклар, озын мүклекләр, сфагнумлы һәм елга буйларындагы чыршылыклар. Барлык типтагы зиреклекләр.	Янғын бары тик аеруча начар шартларда (дәвамлы корылык) гына чыгарга мөмкин.

Искәрмәләр: Янгын куркынычы түбәндәге урманнар өчен бер класска югарырак билгеләнә:

– төзелеше яисә бүтән үзенчәлекләре аскы янгын кинәт кенә өске янгынга күчү мөмкинлеге булган ылыслы урман үсентеләре өчен (ылыслы агачларның биек куе шытымнары булган токымнары, агачларның һәм куакларның ябалдашлары вертикаль рәвештә ябылган урман үсентеләре, шактый гына чүпләнү һәм башкалар);

– янгын куркынычы югары булган урман үсентеләре белән әйләндереп алынган коры урыннарда зур булмаган урман кишәрлекләрендә;

– гомуми файдаланудагы автомобиль юллары һәм тимер юллар янәшәсендәге урман кишәрлекләре өчен.

Куе шытымнары булган яисә ябалдашлары вертикаль рәвештә ябылган кедрлыклар II класслы янгын куркынычына кертелә.

2012 елның 27 апрелдәге “Урманнарны янгынга каршы кору нормативларын раслау турында” №174 Рослесхоз боерыгына таянып, регламентта, табигый һәм икътисади шартларны, урманнарның янып китүчәнлеге сыйфатламаларын, потенциалы ут чыганаclarын исәпкә алып, янгынга каршы чаралар комплексы билгеләнә.

Урманнарны янгынга каршы төзекләндерү чараларына түбәндәгеләр кертелә:

урман юлларын чистарту, аларның янгынга каршы минеральләштерелгән полосаларын яңарту;

янгынга каршы сулыкларны һәм су белән тәмин итү чыганаclarына килү юлларын эксплуатацияләү;

урманнарда гражданнар ял итә торган зоналарны төзекләндерү;

шлагбаумнар кую һәм эксплуатацияләү, янгын куркынычсызлыгын тәмин итү максатларында, урманнарда гражданнарның булуын чикләүне тәмин итәрлек киртәләр кору;

янгынга каршы киртәләр булдыру һәм тоту, яраклы урман авызларын төзекләндерү;

урманнарда янгын куркынычсызлыгы чаралары турында мәгълүматы булган стендларны һәм башка тамгаларны урнаштыру.

Янгынга каршы кору чараларының ел саен булдырыла торган чаралар күләме 2.17.1.3 таблицада китерелгән.

2.17.1.3 таблица

Янгынга каршы корулар буенча ел саен булдырыла торган чаралар күләме

№ п/п	Чараларның исеме	Үлчәү берәмлеге	Таләп ителүче күләм
1	2	3	4
1. Кисәтү чаралары			
1.1	Даими элмә такталар	данә	-
1.2	Кисәткеч аншлаглар	данә	-
1.3	Авыл хужалыгы оешмалары вәкилләре белән кинәшмәләр	данә	Кирәк булган саен даими

№ п/п	Чараларның исеме	Үлчәү берәмлеге	Таләп ителүче күләм
1	2	3	4
1.4	Контроль постларын оештыру	данә	18
1.5	Массакүләм ял итү урыннарында аншлаглап урнаштыру	данә	-
1.6	Алмашынып торучы таблолы аншлаглап урнаштыру	данә	-
1.7	Матбугатта һәм радиодан чыгыш ясау	лекцияләр	Янгын чыгу куркынычы булган чор алдыннан
1.8	Ял һәм тәмәке тарту урыннарын оештыру	данә	-
2. Янгыннар таралуны чикләү буенча чаралар			
2.1	Янгынга каршы киртәләр, чокырлар булдыру	чм	-
2.2	Янгынга чыдам кырпулар булдыру	чм	-
2.3	Яфраклы токымнардан полосалар булдыру	чм	-
2.4	Полосаларны чүпләрдән һәм ылыслы үрентеләрдән чистарту	чм	-
2.5	Культуралар, ылыслы яшь урманлыклар тирәли һәм юллар буйларында минеральләштерелгән полосалар кору	чм	60
2.6	Урман ызаннары буйлап минеральләштерелгән полосалар кору	чм	40
2.7	Янгынга каршы киртәләргә, чокырларны карап тоту	чм	-
2.8	Минеральләштерелгән полосаларны карап тору	чм	119
3. Юл төзелеше			
3.1	Янгынга каршы юллар төзү	чм	6
3.2	Күперләр төзелеше	данә	-
3.3	Янгынга каршы билгеләнештәге юлларны төзекләндерү	чм	2
3.4	Кордоннарны төзекләндерү	данә	-
4. Элемтә оештыру			
4.1	Элемтә линияләрен төзү	чм	-
4.2	Элемтә линияләрен төзекләндерү	чм	-
4.3	Радиостанцияләр (кәрәзле элемтә) булдыру	данә	-
4.4	Телефон нокталарын урнаштыру	данә	-
5. Күзәтчелек-сак хезмәте			
5.1	Метеорология пунктларын оештыру	данә	-
5.2	Янгынга каршы вакытлы каравылчылар яллау	кеше	14
5.3	ЯХС биналарын төзү	данә	2
6. Янгыннарга каршы көрәш чаралары			
6.1	Янгын сүндерү инвентарьләре пунктларын оештыру	пункт	6
6.2	1 типлы ЯХС оешмасы	данә	2
6.3	Ясалма сулыклар төзү	данә	6
6.4	Сулыкларга керү юллары булдыру	данә	-
6.5	ИЯД булдыру	күләм/кеше	6/30
7. Янгыннарны каршы кораллар сатып алу			
7.1	Янгын сүндерү автомашинасы	данә	2

№ п/п	Чараларның исеме	Үлчәү берәмлеге	Таләп ителүче күләм
1	2	3	4
7.2	ЯХС өчен җайланма сатып алу	комплект	2
7.3	Кече урманпатруль комплексы	данә	6
8.	Янгын куркынычын мониторинглау:	мең. га	88,5

2.17.1.4 таблица

Урманнарны янгыннардан саклаганда эш урыннарын урнаштыру һәм планлаштыру нормативлары

№ п/п	Күрсәткечләр	Нормативлар (оптималь күрсәткечләр)
1	2	3
1	Гомуми нормативлар:	
1.1	Шәһәр урманнарын урман янгыннары районнарына бүлү:	
	жир өстендәге сак районнары	янгыннарны ачыклау һәм сүндерү жир өсте чаралары белән гамәлгә ашырыла
1.2	Янгын куркынычлылыгы дәрәжәсе буенча урман фонды кишәрлекләрен бәяләү:	
	югары уртача түбән	үсеп китү урыны шартлары буенча - 1 - 2 класслар, һава шартларына карап - 4 - 5 класслар, 3 класс
1.3	Урманнарның фактта яну чоры (янгын куркынычы тудыручы һава торышы чоры)	Һава торышы буенча янгын куркынычының 2 - 5 класслы көннәре
1.4	Урманчылык буенча янгын куркынычы сезонының факттагы озынлыгын билгеләү	Кар катламы кузгалу һәм барлыкка килү. 10 ел һәм аннан да күбрәк еллар эчендә урманнарның фактта яну чорының максимум һәм уртача чоры озынлыгы. Жирле шкалалар буенча һава торышының янгын куркынычы дәрәжәсе – һава торышының 2 класслы янгын куркынычы башлану һәм бетүнең иң соңгы һәм уртача даталары
1.5	Урманнарның чагыштырмача янучанлыгы	Янгыннарның уртача еллык майданын урман фонды майданына бүлүдән килеп чыккан зурлык
1.6	Урман янгыннарының зурлыгы: эре исәпкә алып була торган	25 гектардан зуррак майдан теләсә нинди майданда урман фонды территориясә янып китү
1.7	Янгынның интенсивлыгы түбән уртача югары	ялкынның биеклеге 0,5 м һәм аннан да югары ялкынның биеклеге 0,6 - 1,0 метр 1,0 метрлан биегрәк
2	Жир өстендәге сак районнарында урманнарны янгынга каршы планлаштыру нормативлары:	
2.1	Ылыслы токымнарның янгын куркынычы булган эре массивларын планлаштыру	Ылыслы токымнарның янгын куркынычы булган эре массивларын планлаштыру 2 гектардан алып 12 мең гектарга кадәр майданда өске һәм аскы янгыннар таралуга каршы торырлык (янгын куркынычы дәрәжәсенә һәм урман хужалыгы интенсивлыгына бәйле рәвештә)

№ п/п	Күрсәткечләр	Нормативлар (оптималь күрсәткечләр)
1	2	3
		янгынга каршы табигый яисә ясалма барьерлар яисә аермалар белән, шулай ук гамәлдәге янгыннарны локальләштергәндә таяныч линияләре белән эре йомык блокларга бүлү. Аларда гомуми юллар челтәренә керерлек юллар салалар.
2.2	Урман массивлары территориясендә янгынга каршы табигый киртәләр сайлау	Су баса торган киң тугайлы күлләр һәм елгалар, яфраклылар өстенлек иткән урман кишәрлекләре (составы буенча кимендә 7 берәмлек), урманнар һәм янучан материаллар белән капламаган кишәрлекләр
2.3	Янгынга каршы ясалма киртәләр һәм чокырлар сайлап алу	Мөмкинлек булган саен һәр ягы буйлап 50 - 60 метр киңлектә яфраклы агачлыктан полосалар булдырыла торган тимер һәм автомобиль юллары трассалары, электртапшыру линияләре, торбаүткәргечләр һ.б.ш. Киртәнең гомуми киңлегенә - 120 - 150 метр. Яфраклы полосаларның урманга карап торучы тышкы яклары буйлап 1,4 метр киңлектәге минеральләштерелгән полосалар, ә эгәр дә яфраклы полосалар янгын куркынычы буенча 1 һәм 2 классларга караган урыннарда тоташса, бер-берсеннән 5 - 10 метр ераклыкта ике минеральләштерелгән полоса булдырыла. Яфраклылар полосалары булдыру мөмкин булмаган ылыслы урман утыртмалары территориясе (урманчылык сәбәпле) чокырның һәр ягынан киңлегенә 120-150 м булган полосаларда янучан материаллардан (агач материалы чүбәннән, ылыслы шытымнардан, янгын куркынычы булган урманчыктан, ылыслыларның 1,5-2,0 метрга кадәрле аскы ботакларыннан һәм башкалардан) даими рәвештә чистартылып торыла. Ылыслы урманның мондый полосаларын янәшәдәге урманнан чиклиләр һәм буеннан буена һәр 20 - 30 метр аша 1,4 метр киңлектәге минеральләштерелгән полосалар белән аерылар. Мондый төп каплавычларның гомуми киңлегенә (чокырның яисә юлның киңлегенә белән берлектә) - 260 - 320 метр.
2.4	Янгынга каршы өстәмә киртәләр һәм чокырлар булдыру	2.2 һәм 2.3 пунктларда күрсәтелгән киртәләр тиешле күләмдә булмаган очракта, блок буйлатып йомык божра булдыру өчен аларда юллар һәм һәр ике як буйлап яфраклы полосалар булдырып чокырлар казылар
2.5	Уртача интенсивтагы урман хужалыгы алып барыла торган зоналарда урнашкан, янып китүчәнлегенә югары булган ылыслыларның кыйммәтле токимнары массивларында планлаштыру	2-12 мең га (әлегә таблицаның 2.1 пунктын кар.) кадәр мәйданлы эре блокларны һәм массивларны 2.2-2.4 пунктларда каралган тәртиптә 400дән 1600 га кадәр мәйданлы уртача йомык блокларга (чокырларга, уттан каплавычларга) бүлеләр. Шулай ук вакытта киң кулланылыштагы (тимер юл, шоссе) юлларның һәр ягы буенча яфраклы полосаларны (хужалар көче белән) 30 - 50 метр киңлектә, ә башка чокырлар, шулай икән кварталлардагы урман юллары буйлап һәр ягынан 10 -15 метр киңлектә булдыралар. Ылыслы яшь агачлыктан булган чокырларга тоташучы аеруча кыйммәтле массивларда (яфраклы полосаларны булдыру мөмкинлегенә

№ п/п	Күрсәткечләр	Нормативлар (оптималь күрсәткечләр)	
1	2	3	
		булмаганда) һәр яктан 100 метр киңлектәге полосаларны янучан материаллардан чистарталар һәм, әлеге таблицаның 2.3 пунктында күрсәтелгәнчә, һәр 20-30 метр саен буйлы минеральләштерелгән полосалар ясыйлар. Мондый эчке (өстәмә) яфраклы токым саклагычларының киңлегә 60 - 100 метр булырга тиеш, ылыслы токымнарныкы - 200 метр, урман юллары буенча (чокырларның һәм урман юлларының киңлеген исәпкә алмыйча) - 20 - 30 метр.	
2.6	Яшел зоналарда һәм 1 класслы ылыслы культураларның һәм яшь урман үсентеләренең эре кишәрлекләрен планлаштыру	Аларны 25 гектар майданлы блоklarга минеральләштерелгән полосалар яисә юллар ярдәмендә бүлеләр, һәр тарафыннан яфраклы яшь агачлардан һәм куаклардан 10 метр киңлектәге полосалар булдыралар. Аның үзәгеннән гади юл белән каплавычның гомуми киңлегә - 30 метр. Яфраклы полосаларны булдыру мөмкин булмаганда, 100 метр киңлектәге полосалардагы ылыслылар чокырына якин урыннарда һәрьяклап янучан материалны юк итәргә, шулай ук 20-30 метр саен аркылы минеральләштерелгән полосалар салырга кирәк (әлеге таблицаның 2.3 пунктына кар.)	
2.7	Поселоклар янәшәсендәге ылыслы урманнарны планлаштыру	Урман массивы тирәли янгынга чыдам булган кимендә 150 метр киңлектәге яфраклы кырпулар булдыралар. Мондый кырпуларның һәр тарафында кимендә 2,5 метр киңлектәге минеральләштерелгән полосалар булдыралар. Әгәр дә яфраклы кырпуларны булдыру мөмкин булмаса, ул очракта поселокка тоташучы ылыслы урман полосаларында 250 - 300 метрлы киңлектә янучан материалларны юк итәләр һәм алар буйлап һәр 50 метр саен буйлы минеральләштерелгән полосалар салалар (әлеге таблицаның 2,3 пунктына кар.)	
2.8	Минеральләштерелгән саклык полосаларын бульдозерлар, тракторлар, туфрак эшкәртүче һәм башка кораллар ярдәмендә туфрак өстендәге каплам төренә һәм куәтенә бәйлә рәвештә салганда:		
куәтле үлән капламында һәм чүпләнгән урыннарда жиләклекләрдән һәм арчаннан лишайниклардан һәм яшел мүкләрдән		1,0 дән 1,5 метрга кадәр 1,5 дән 2,5 метрга кадәр 2,5 дән 4,0 метрга кадәр 1,4 метр (ПКЛ-70 сукасы бер тапкыр уза)	полосаның киңлегә түбәнлектәге янғын ялкынының мөмкин булган биеклегеннән ике тапкырга артыграк булу хисабыннан чигереп тору сыйфатында хезмәт итәргә мөмкиннәр
блокларның һәм ылыслы массивларның эчендә минималь киңлек (әлеге таблицаның 2.1, 2.5 - 2.7 пунктлары)		корылмалар, урман культуралары, табигый шытып чыккан урманнар булган майданнар тирәсендә, ылыслы, яфраклы урман үсентеләрендә уза торган агач ташу юллары буйларында, минеральләштерелгән полосаларның дәвамы буларак булдырылган янгынга каршы киртәләрдә һәм ылыслы утыртмаларда, шулай ук кирәк булган башка урыннарда	
янғын куркынычы булган сезонга калдырылган коры		урман эзерләүчеләр көче белән диләнкеләр минеральләштерелгән полосалар белән әйләндереп алына.	

№ п/п	Күрсәткечләр	Нормативлар (оптималь күрсәткечләр)	
1	2	3	
	туфракларда урнашкан ылыслы тигез урманнардагы коры туфраклы диләнкеләрдә	25 гектардан артык майданлы диләнкеләргә аркылы минеральләштерелгән полосалар белән 25 гектардан артмаган кишәрлекләргә бүлеләр. Үзагачны саклыкка кую урыннары шулай ук аерым, йомык минеральләштерелгән полосалар белән әйләндереп алына, ә ылыслы урманнарны кисү урыннарында – бер-береннән 5-10 метр ераклыкта булган ике шундый полоса белән әйләндереп алына	
	тимер юлларда, шосселарда һәм агач ташу юлларында (үз карамакларындагы оешмалар көчләре белән)	алар буйларындагы полосалар (агач ташу өчен – һәр ягыннан 10 метр) янғын сезоны эчендә ауган агачлардан, агач чүпләреннән һәм башка тиз кабынып китүчән материаллардан чистартып торыла. Минеральләштерелгән полосаларны чигерелгән полосаларның тышкы ягы буйлап салалар, ылыслы утыртмаларда коры туфракта - бер-берсеннән 5 метр ераклыкта ике минеральләштерелгән полоса салына. Шушындай ук шартларда минполосалар белән юл буйларында яткан шпаллар өмнөрән һәм кар саклау щитларын, агач күперләргә, стационар платформаларны, торақ йортларны һәм юлларны карап йөрүчеләр будкаларын әйләндереп алалар, учак ягу рөхсәт ителгән урыннар, урманда ял итү һәм тәмәке тарту урыннары, урманнарда эшләр башкарганда ЯММ саклау урыннары тирәли, янғын куркынычы урман промыселлары майданчыклары тирәли (күмер ягу, сагыз, дөгет эшкәртү һәм башкалар), арадаш һәм төп чәер складлары тирәли, авыл хужалыгы жирләре чикләре буйлап әйләндереп алалар	
2.9	Янғын куркынычы сезонында янғынга каршы аермалар кору:		
	урмандагы үзагач саклыкханәләре тирәли	саклыкханәләргә ачык урыннарда түбәндәге аралыкта урнаштыралар: яфраклы урман диварларынан складлаштыру урыннары майданы 8 га - 20 м кадәр, 8 га һәм аннан да күбрәк - 30 м, ылыслы һәм катнаш урман диварларынан складлаштыру урыннары майданы 8 га - 40 м, 8 га аннан да күбрәк - 60 м. саклыкка кую урыннары һәм күрсәтелгән янғынга каршы чокырлар янучан материаллардан чистартыла	
2.10	Янғынга каршы сулыклар кору: урман янғыннары чыгу мөмкин булган урыннан ерак урнашкан су чыганакларын урнаштыру:		
	утыртмаларның янғын куркынычы классификациясе	ераклыгы, чм	бер сулыктан су белән тәэмин ителүче утыртмалар майданы, га
	1	2-4	500
	2	2-8	2000-5000
	3-5	8-12	5000-10000
	янғын сүндерү өчен табигый су чыганакларын эзерләү	аларга килү юлларын төзекләндерү, янғын автоцистерналары һәм мотопомпалар белән су алу өчен махсус майданчыклар жиһазландыру, ә кирәк очракларда	

№ п/п	Күрсәткечләр	Нормативлар (оптималь күрсәткечләр)
1	2	3
	янғын сүндерү буенча ясалма сулыклар төзү	сулыкларны тирәнәйтү һәм буалау янғын куркынычы югары булган урман массивларында, аларда табигый су чыганаclarы булмаганда, яхшыртылган автомобиль юллары янында, алардан сулыкларга кадәр килү юллары салына
	янғынга каршы сулыкта нәтижәле су запасы	елның иң эссе чорында кимендә 100 кубометр
2.11	Урман юлларын кору: юл челтәрләренә гомуми тыгызлыгы (куелыгы)	Кимендә 6 чакрым - 1000 гектар гомуми мәйданга, шул исәптән янғын куркынычы түбән булган һәм янғын тиз таралмый торган урман үсентеләре өстенлек иткән кварталларда юллар челтәре куелыгы 6 км/мең гектар рәхсәт ителә, янғын куркынычы югары булган урман үсентеләре өстенлек иткән кварталларда ул бу күрсәткечтән артык булырга тиеш
	урман хужалыгы юллары	урман янғынлары белән көрәш өчен түгел, урман хужалыгы ихтыяжлары өчен кирәкле юллары булган кишәрлекләрдә урман хужалыгы интенсив алып барыла торган үзләштерелгән урманнарда корыла. 5 категория гомуми файдаланудагы юлларга тиңләштерелә һәм 3 типка бүленә. 1 тип урман хужалыгы юллары: бер полосалы, полосаларның гомуми киңлеге - 8 метр, юл кырые киңлеге – 1,75 метр. Исәпләп чыгарылган хәрәкәт тизлеге - 60 чм/сәг, сикәлтәле урыннарда 40 чм/сәг кадәр кими
	янғынга каршы юллар	3 типлы урман хужалыгы юлларына керә, жир капламының киңлеге 4,5 метрга тигез, юл кырыйларының киңлеге - 0,5 шәр метр. Аларны бар булган урман юллары челтәрләренә өстәмә коралар, янғын куркынычы булган урыннарда һәм сулыкларга автотранспорт белән үтеп керүне тәмин итәр өчен. Аларга шулай ук табигый грунт юллары, квартал урман юллары һәм төрле трассалар кертелә
2.12	Көчләрне һәм чараларны янғын сүндерү урынына илтәп житкерү вакыты	Янғын күрәнгәннән соң 3 сәгатътән дә артмаска тиеш. Ә янғын куркынычы югары булган кишәрлекләр өчен 0,5 – 1,0 сәгатътән дә артмаска тиеш
2.13		Янғын урынына бару юлына китә торган вакытны исәпләп чыгарганда юлларның, сукмаklarның яисә жәяүлеләр узып йөрерлек урыннарның сикәлтәлеген һәм жир өсте рельефын исәпкә алу өчен аларны озынайту коэффициентлары
	1 типлы урман хужалыгы юллары өчен 3 типлы (янғынга каршы) урман хужалыгы юллары өчен	тигез урыннарда - 1,1; калкулыклы - 1,25 тигез урыннарда - 1,15; калкулыклы - 1,65
2.14	Янғын сүндерүче эшченә хәрәкәт итү тизлеге	Гадәттә 1- 3 чм/сәг (автомобиль юлыннан коралларын күтәрәп янғын урынына килгәндә)

№ п/п	Күрсәткечләр	Нормативлар (оптималь күрсәткечләр)
1	2	3
2.15	Жир өстендә патруль уздыру маршрутларын планлаштыру:	
2.15.1	Урнаштыру урыннары	Агач-куаклар аз булган урыннарда (15% һәм аннан да түбән) һәм территория буйлап вак урман кишәрлекләре урнашканда. Кырсакагыч утыртмаларны, ерганак буйларындагы һәм балкалардагы, яшел зоналы урманнардагы, урман-далалардагы утыртмаларны саклаганда. Стационар күзәтү пунктларыннан күзәтүгә һәм авиапатрульгә өстәмә рәвештә – агач материалы эзерләү урыннарында, төрле объектлар төзү урыннарында һәм трассаларда, ял зоналарында, елгалар һәм күлләр ярлары буйлап, янгын куркынычы югары булган урыннарда
2.15.2	Патруль уздыру маршруты озынлыгы	Транспорт төренә, юллар торышына һәм саклана торган кишәрлекне карап чыгу санына бәйле рәвештә
2.15.3	Янгын куркынычы булган кишәрлекләрдә урман янгынына патруль уздыру хәрәкәте тизлеге	
	мотоцикллар, машиналар һәм башка транспорт чаралары	гомуми файдаланудагы шоссе юллары буйлап - 30 чм/сәг артык, урман юллары буйлап -15-20 чм/сәг. Урмансыз киңлекләрдә юл хәрәкәте иминлеге кагыйдәләре нигезендә арттырылырга да мөмкин

2.17.1.5 таблица

Урман хужалыгын алып баручы урман фондын биләүчеләрне урман янгыннарын сүндерү жайланмалары һәм чаралары белән тәмин итү нормалары

№ п/п	Янгын сүндерү чараларының исемнәре	Үлч. берәмл.	Урман чылык	Бер кишәрлек урманчылыгында үзагач эзерләүче структур бүлекчәнең урман-янгын сүндерү пункты (ПСПИ)	Искәрмә
1	2	3	4	5	6
1	Урман-янгын сүндерү модуль жайланмасы (алына торган цистерналар, шул исәптән шәхси житештерүдәге) яки су өчен 1500 литрлы резин сыешлыклар	данә	1	1	Махсус урман-янгын сүндерү автоцистерналары булганда алына торган цистерналарны булдыру мәжбүри түгел
2	Янгын сүндерү буенча урман-патруль машиналары	данә	1	1	Комплектта
3	Жайланмалы күчмә янгын сүндерү мотопомпалары,	данә	1	1	

№ п/п	Янгын сүндерү чараларының исемнәре	Үлч. берәмл.	Урман чылык	Бер кишәрлек урманчылыгында ұзагач әзерләүче структур бүлекчәнең урман-янгын сүндерү пункты (ПСПИ)	Искәрмә
1	2	3	4	5	6
	минутына 600-800 л житештерелешле				
4	Су куа торган жиңсәләр (Д=26,51, 66 мм)	п.м.	300	300	
5	Торфлы урман янгын сүндерү көпшәләре	к-т	1		Торф ятмалары булган урман кишәрлекләре өчен генә
6	100 л.с. югары булган трактордагы бульдозерлар	данә	1		
7	Сабанлы яки бүтән туфрак эшкәртә торган кораллы тракторлар	данә	1		
8	Үтеп керүчәнлегә югары булган бортлы автомобильләр яки вездеходлар	данә	1		Кешеләрне ташу өчен
9	Елга катерлары, кимендә 2 тонна йөк күтәрелешле	данә	1		Су юллары булган районнар өчен генә
10	Уткабызгыч аппаратлар	данә	5	4	
11	Юешләткечләр, күбекясагычлар	кг		20	
12	Ранецлы ут сүндергечләр	данә	10	2	
13	Һаваөрдергечләр	данә	1	1	
14	Кул инструментлары: көрәкләр балталар китмәннәр тырмалар аркылы пычкылар	данә данә данә данә данә	30 10 10 10 3	50 5 5 5 5	
15	Эчәр сулар өчен билгеләнгән 20 литрлы чиләкләр һәм бүтән канистрлар	данә	5	2	
16	Эчәр сулар өчен билгеләнгән 20 литрлы бидоннар яисә канистрлар	данә	2	2	
17	Бензопычкылар	данә	2	1	

№ п/п	Янғын сүндерү чараларының исемнәре	Үлч. берәмл.	Урман чылык	Бер кишәрлек урманчылыгында ұзагач әзерләүче структур бүлекчәнең урман-янғын сүндерү пункты (ПСИИ)	Искәрмә
1	2	3	4	5	6
18	Электр-мегафоннар	данә	1		
19	Күтәреп йөртә торган радиостанцияләр, йөртелүче УКВ- яки КВ-диапазонлы	данә	2	2	янғын сүндерү хезмәте һәм урманчылык белән радиоәлемтә оештырылганда
20	Кизү тору өчен махсус киём (резин итек, чалбар, куртка, бияләйләр)	к-т			янғын сүндерү буенча даими команда әгъзалары санына карап
21	Беренче ярдәм аптечкасы	к-т	2	1	
22	Индивидуаль яра бәйләү пакетлары	к-т			янғын сүндерүдә катнашучылар санына карап
23	Саклагыч күзлекләр	данә			янғын сүндерү буенча даими команда әгъзалары санына карап
24	Респираторлар	данә			янғын сүндерү буенча даими команда әгъзалары санына карап
25	Су өчен кружкалар	данә			янғын сүндерүдә катнашучылар санына карап

2.17.2. Урманнарны зарарлы организмнардан саклауга карата таләпләр

Урманнарны зарарлы организмнардан яклау Россия Федерациясе Урман кодексының 54-56 статьялары һәм “Үсемлекләр карантини турында” 15.07.2000 ел, №99-ФЗ Федераль закон, 29.06.2007 ел, № 414 Россия Федерациясе Хөкүмәте карары белән расланган Урманнарда санитар иминлек кагыйдәләре (алга таба – Урманнарда санитар иминлек кагыйдәләре) нигезендә гамәлгә ашырыла.

Урманнарны яклау зарарлы организмнарны (үсемлекләре, хайваннарны, билгеле бер шартларда урманнарда һәм урман ресурсларына зарар китерерлек авыру кузгатучы организмнарны) ачыклауга һәм алар таралуны булдырмауга

юнэлдерелә, карантин объектларга кертелгән зарарлы организмнар чыганаclarы барлыкка килгән очракта, аларны локальләштерүгә һәм бетерүгә.

Урманнарда санитар иминлек кагыйдәләре урманнарны зарарлы организмнардан, шулай ук зарарлы йогынтыдан яклауның бердәм тәртибен һәм шартларын, шулай ук урманнарда санитар иминлек тәмин итүгә юнэлдерелгән урманнарда санитар иминлек кагыйдәләрен билгели.

Урманнарда санитар иминлек кагыйдәләре һәр урман районы өчен Россия Федерациясе Табигать ресурслары министрлыгы тарафыннан билгеләнә.

Урманнарда санитар иминлекне тәмин итү максатларында түбэндәгеләр гамәлгә ашырыла:

а) урманнарны яклау ягыннан районлаштыру (урман патологиясе яный торган зәгыйфь, уртача һәм көчле зоналарны билгеләү);

б) урман патологиясе ягыннан тикшерү һәм урман патологиясе ягыннан мониторинглау;

в) зарарлы организмнар чыганаclarын локальләштерү һәм бетерү буенча авиация һәм жир өсте эшләре;

г) санитар-савыктыру чаралары (корыган һәм зарарланган урман үсентеләрен кисү, урманнарны чүптән, пычранудан һәм башка тискәре йогынтыдан яклау);

д) урманнардан файдалануга карата санитар таләпләр урнаштыру.

Арендага бирелгән урман кишәрлекләрендә санитар-савыктыру чаралары шушы кишәрлекләрнең арендаторлары тарафыннан урманнарны үзләштерү проекты нигезендә гамәлгә ашырыла.

Урманнарда санитар иминлек кагыйдәләре белән билгеләнгән таләпләр урманнарны үзләштерүне планлаштырганда исәпкә алына.

Урманнарда санитар иминлекне тәмин итү чараларын гамәлгә ашырганда алынган документлаштырылган мәгълүмат дәүләт урман реестрына кертү өчен билгеләнгән тәртиптә тапшырыла.

Урман патологиясе ягыннан тикшерү һәм урман патологиясе ягыннан мониторинг, зарарлы организмнар чыганаclarын локальләштерү һәм бетерү, санитар-савыктыру чараларын билгеләү һәм уздыру эшләре Федераль урман хужалыгы агентлыгы тарафыннан расланган методик документлар нигезендә гамәлгә ашырыла.

2.17.2.1 таблица

Урманнарны яклау чараларының еллык күләме

№ п/п	Чараларның исеме	Үлчәү берәмлеге	Проектланган	Искәрмә
1	2	3	4	5
1.	Урман патологиясе ягыннан тикшерү	га	4000	
2.	Туфрак казулар	чокырмлар	250	
3.	Яңа киселгән агачларны (аучылык агачларын) сайлау	м3.		барлыкка килүенә карап
4.	Питомникларга профилактик сиптерүләр (серкәләндерүләр)	га	Барлык чәчүлек майданында	ел саен

№ п/п	Чараларның исеме	Үлчәү берәмлеге	Проектланган	Искәрмә
1	2	3	4	5
5.	Орлыкларны агулау	кг	Барлык чөчүлек орлыклар	
6.	Жир өстендәге юк итү чаралары	га	2014 – 1200; 2015 – 500; 2016 – 100; 2017 – 50	зарарлану чыганакалары барлыкка килүгә карап
7. Биологик көрәш чаралары				
7.1	Оялар әзерләү	мең данә/га	0,10/500	
7.2	Ояларны рәтләү	мең данә/га	0,10/500	
7.3	Ремезлар урнаштыру	данә	-	
7.4	Кошлар өчен жимлекләр кору	данә	60	
7.5	Кырмыска ояларын киртәләү	данә	-	
7.6	Кырмыска ояларын күчерү (бүлөп чыгару)	оялар	-	
7.7	Нетарлы үсемлекләр чөчү	га	1	
7.8	Аттрактант тозақларын куллану	га	400	
8. Оештыру-хужалык чаралары				
8.1	Корткыч һәм авыру чыганакалары барлыкка килүне күзәтеп тору	мең га	88,5	урманчылыкның барлык майданын даими карап тору
8.2	Урманны саклау буенча лаборатория жайланмаларын, күрсәтмә пособиеләрне, әдәбият сатып алу	млн сум	0,001	ел саен
8.3	Урман саклауны пропагандалау	млн сум	0,001	ел саен
8.4	Сак почмакларын оештыру	данә	7	Урманчылык каршында
8.5	Урманнарны чүпләрдән чистарту	га	2014 – 500; 2015 – 450; 2016-2018 – 400	

Санитар-савыктыру чараларының нормативлары һәм параметрлары 2.17.2.2 нче таблицادا китерелә.

2.17.2.2 таблица

Санитар-савыктыру чараларының нормативлары һәм параметрлары

№ п/п	Күрсәткечләр	Үлч. берәмл.	Һәлак булган һәм зарарланган урман утыртмаларын кисү			Урманнарны чүпләрдән чистарту	Жәмгыс е
			Барлыгы	шул исәптән			
				тоташ	сайланма		
1	2	3	4	5	6	7	8
Урманнарның максатчан билгеләнеше – саклык урманнары							
Токым - биек кәүсәле имән							
1.	Урманчылык таләпләре	га	193		193		193

№ п/п	Күрсәткечләр	Үлч. берәмл.	Һәлак булган һәм зарарланган урман утыртмаларын кисү			Урманнарны чүпләрдән чистарту	Жәмгысе
			Барлығы	шул исәптән			
				тоташ	сайланма		
1	2	3	4	5	6	7	8
	буенча ачыкланган фонд	мең. м3	6,36		6,36		6,36
2.	Кисеп ташлау яки чистарту вакыты	ел			3		
3.	Ел саен файдаланылучы күләм:						
	- майданы	га	64		64		64
	Сайлана торган запас:						
	- тамыр	мең. м3	0,53		0,53		0,53
	- ликвидлы	мең. м3	0,32		0,32		0,32
	- эшлекле	мең. м3	0,16		0,16		0,16
Каты яфраклылар жәмгысе							
1.	Урманчылык таләпләре буенча ачыкланган фонд	га мең. м3	<u>193</u> 6,36		<u>193</u> 6,36		<u>193</u> 6,36
2.	Кисеп ташлау яки чистарту вакыты	ел			3		
3.	Ел саен файдаланылучы күләм:						
	- майданы	га	64		64		64
	Сайлана торган запас:						
	- тамыр	мең. м3	0,53		0,53		0,53
	- ликвидлы	мең. м3	0,32		0,32		0,32
	- эшлекле	мең. м3	0,16		0,16		0,16
Саклык урманнары буенча барлығы:							
1.	Урманчылык таләпләре буенча ачыкланган фонд	га мең. м3	<u>193</u> 6,36		<u>193</u> 6,36		<u>193</u> 6,36
2.	Кисеп ташлау яки чистарту вакыты	ел			3		
3.	Ел саен файдаланылучы күләм:						
	- майданы	га	64		64		64
	Сайлана торган запас:						
	- тамыр	мең. м3	0,53		0,53		0,53
	- ликвидлы	мең. м3	0,32		0,32		0,32
	- эшлекле	мең. м3	0,16		0,16		0,16
Урманнарның максатчан билгеләнеше – эксплуатация урманнары Тоқымы - нарат							
1.	Урманчылык таләпләре буенча ачыкланган фонд	га мең. м3	<u>24</u> 1,32		<u>24</u> 1,32		<u>24</u> 1,32
2.	Кисеп ташлау яки чистарту вакыты	ел			3		
3.	Ел саен файдаланылучы күләм:						
	- майданы	га	8		8		8
	Сайлана торган запас:						
	- тамыр	мең. м3	0,11		0,11		0,11

№ п/п	Күрсәткечләр	Үлч. берәмл.	Һәлак булган һәм зарарланган урман утыртмаларын кисү			Урманнарны чүпләрдән чистарту	Жәмгысе
			Барлығы	шул исәптән			
				тоташ	сайланма		
1	2	3	4	5	6	7	8
	- ликвидлы	мең. м3	0,09		0,09		0,09
	- эшлекле	мең. м3	0,05		0,05		0,05
Токым - биек кәүсәле имән							
1.	Урманчылык таләпләре буенча ачыкланган фонд	га мең. м3	<u>184</u> 12,7		<u>184</u> 12,7		<u>184</u> 12,7
2.	Кисеп ташлау яки чистарту вакыты	ел			3		
3.	Ел саен файдаланылучы күләм:						
	- майданы	га	61		61		61
	Сайлана торган запас:						
	- тамыр	мең. м3	1,11		1,11		1,11
	- ликвидлы	мең. м3	0,66		0,66		0,66
	- эшлекле	мең. м3	0,34		0,34		0,34
Токым - түбән кәүсәле имән							
1.	Урманчылык таләпләре буенча ачыкланган фонд	га мең. м3	<u>33</u> 1,20		<u>33</u> 1,20		<u>33</u> 1,20
2.	Кисеп ташлау яки чистарту вакыты	ел			3		
3.	Ел саен файдаланылучы күләм:						
	- майданы	га	11		11		11
	Сайлана торган запас:						
	- тамыр	мең. м3	0,11		0,11		0,11
	- ликвидлы	мең. м3	0,07		0,07		0,07
	- эшлекле	мең. м3	0,03		0,03		0,03
Каты яфраклылар жәмгысе							
1.	Урманчылык таләпләре буенча ачыкланган фонд	га мең. м3	<u>217</u> 13,9		<u>217</u> 13,9		<u>217</u> 13,9
2.	Кисеп ташлау яки чистарту вакыты	ел					
3.	Ел саен файдаланылучы күләм:						
	- майданы	га	72		72		72
	Сайлана торган запас:						
	- тамыр	мең. м3	1,22		1,22		1,22
	- ликвидлы	мең. м3	0,73		0,73		0,73
	- эшлекле	мең. м3	0,37		0,37		0,37
Токым - нектарлы юкә							
1.	Урманчылык таләпләре буенча ачыкланган фонд	га мең. м3	<u>752</u> 225,5	<u>123</u> 20,1	<u>629</u> 205,4		<u>752</u> 225,5
2.	Кисеп ташлау яки чистарту вакыты	ел		3	5		

№ п/п	Күрсәткечләр	Үлч. берәмл.	Һәлак булган һәм зарарланган урман утыртмаларын кисү			Урманнарны чүпләрдән чистарту	Жәмгысе
			Барлығы	шул исәптән			
				тоташ	сайланма		
1	2	3	4	5	6	7	8
3.	Ел саен файдаланылучы күләм:						
	- майданы	га	255	41	214		255
	Сайлана торган запас:						
	- тамыр	мең. м3	75,18	6,70	68,48		75,18
	- ликвидлы	мең. м3	24,53	2,45	22,08		24,53
	- эшлекле	мең. м3	-	-	-		-
Токымы - усак							
1.	Урманчылык таләпләре буенча ачыкланган фонд	га мең. м3	<u>1196</u> 36,8	<u>15</u> 3,0	<u>1181</u> 33,8		<u>1196</u> 36,8
2.	Кисеп ташлау яки чистарту вакыты	ел		3	5		
3.	Ел саен файдаланылучы күләм:						
	- майданы	га	403	5	398		403
	Сайлана торган запас:						
	- тамыр	мең. м3	12,28	1,00	11,28		12,28
	- ликвидлы	мең. м3	4,00	0,36	3,64		4,00
	- эшлекле	мең. м3	-	-	-		-
Йомшак яфраклылар жәмгысе							
1.	Урманчылык таләпләре буенча ачыкланган фонд	га мең. м3	<u>1947</u> 262,4	<u>138</u> 23,1	<u>1809</u> 239,3	-	<u>1947</u> 262,4
2.	Кисеп ташлау яки чистарту вакыты	ел					
3.	Ел саен файдаланылучы күләм:						
	- майданы	га	658	46	612		658
	Сайлана торган запас:						
	- тамыр	мең. м3	87,45	7,70	79,76		87,45
	- ликвидлы	мең. м3	28,52	2,81	25,72		28,52
	- эшлекле	мең. м3	-	-	-		-
Эксплуатация урманнары буенча барлығы:							
1.	Урманчылык таләпләре буенча ачыкланган фонд	га мең. м3	<u>2188</u> 277,6	<u>138</u> 23,1	<u>2050</u> 254,5	-	<u>2188</u> 277,6
2.	Кисеп ташлау яки чистарту вакыты	ел					
3.	Ел саен файдаланылучы күләм:						
	- майданы	га	738	46	692		738
	Сайлана торган запас:						
	- тамыр	мең. м3	88,78	7,70	81,09		88,78
	- ликвидлы	мең. м3	29,34	2,81	26,54		29,34
	- эшлекле	мең. м3	0,42	0,00	0,42		0,42

№ п/п	Күрсәткечләр	Үлч. берәмл.	Һәлак булган һәм зарарланган урман утыртмаларын кисү			Урманнарны чүпләрдән чистарту	Жәмгыс е
			Барлығы	шул исәптән			
				тоташ	сайланма		
1	2	3	4	5	6	7	8
Урманчылык буенча барлығы							
1.	Урманчылык таләпләре буенча ачыкланган фонд	га мең. м3	<u>2381</u> 283,9	<u>138</u> 23,1	<u>2243</u> 260,9	-	<u>2381</u> 283,9
2.	Кисеп ташлау яки чистарту вакыты	ел					
3.	Ел саен файдаланылучы күләм:						
	- майданы	га	802	46	756		802
	Сайлана торган запас:						
	- тамыр	мең. м3	89,31	7,70	81,62		89,31
	- ликвидлы	мең. м3	29,66	2,81	26,86		29,66
	- эшлекле	мең. м3	0,58	0,00	0,58		0,58
шул исәптән токымнарның төркөмнәре буенча:							
Ылыслы							
1.	Урманчылык таләпләре буенча ачыкланган фонд	га мең. м3	<u>24</u> 1,32		<u>24</u> 1,32		<u>24</u> 1,32
2.	Кисеп ташлау яки чистарту вакыты	ел					
3.	Ел саен файдаланылучы күләм:						
	- майданы	га	8		8		8
	Сайлана торган запас:						
	- тамыр	мең. м3	0,11		0,11		0,11
	- ликвидлы	мең. м3	0,09		0,09		0,09
	- эшлекле	мең. м3	0,05		0,05		0,05
каты яфраклы							
1.	Урманчылык таләпләре буенча ачыкланган фонд	га мең. м3	<u>410</u> 20,51		<u>410</u> 20,51		<u>410</u> 20,51
2.	Кисеп ташлау яки чистарту вакыты	ел					
3.	Ел саен файдаланылучы күләм:						
	- майданы	га	136		136		136
	Сайлана торган запас:						
	- тамыр	мең. м3	1,76		1,76		1,76
	- ликвидлы	мең. м3	1,05		1,05		1,05
	- эшлекле	мең. м3	0,53		0,53		0,53
йомшак яфраклылар							
1.	Урманчылык таләпләре буенча ачыкланган фонд	га мең. м3	<u>1947</u> 262,4	<u>138</u> 23,1	<u>1809</u> 239,3	-	<u>1947</u> 262,4
2.	Кисеп ташлау яки чистарту вакыты	ел					
3.	Ел саен файдаланылучы күләм:						

№ п/п	Күрсәткечләр	Үлч. берәмл.	Һәлак булган һәм зарарланган урман утыртмаларын кисү			Урманнарны чүпләрдән чистарту	Жәмгыс е
			Барлыгы	шул исәптән			
				тоташ	сайланма		
1	2	3	4	5	6	7	8
	- мәйданы	га	658	46	612		658
	Сайлана торган запас:						
	- тамыр	мең. м3	87,45	7,70	79,76		87,45
	- ликвидлы	мең. м3	28,52	2,81	25,72		28,52
	- эшлекле	мең. м3	-	-	-		-

2.17.3. Урманнарны янадан үстерүгә карата таләпләр

Урманнарны торгызу Россия Федерациясе Урман кодексының 61, 62 статьялары, Россия Федерациясе Табигый ресурслар министрлыгының 16.07.2007 ел, №183 боерыгы белән расланган Урманнарны торгызу кагыйдәләре (алга таба – Урманнарны торгызу кагыйдәләре) белән гамәлгә ашырыла.

Урманнарны торгызу урман кисүләргә жирләрендә, янгыннан соң калган жирләрдә, бушлыкларда, урман үсентеләре белән капланмаган башка ачыклыкларда яисә урман торгызу өчен яраклы жирләрдә киселгән, корыган, зарарланган урманнарны торгызу максатларында гамәлгә ашырыла. Урманнарны торгызу урман үсентеләрен торгызуны, урманнарның биологик күптөрлелеген, аларның файдалы функцияләрен саклап калуны тәмин итәргә тиеш.

Урман торгызулар түбәндәгеләр белән тәмин ителә:

- агач материалы эзәрләнү өчен арендага бирелгән урман кишәрлекләрендә - шушы урман кишәрлекләренең арендаторлары тарафыннан;

- урман кишәрлекләрендә, агач материалы эзәрләнү өчен арендага бирелгән урман кишәрлекләреннән гайре, – Татарстан Республикасы Урман хужалыгы министрлыгы тарафыннан.

Урманнарны торгызу өчен билгеләнгән һәр урман кишәрлегендә урманнарны торгызу гамәлләре урманнарны торгызу проекты нигезендә гамәлгә ашырыла.

Урманнарны табигый торгызуга ярдәм итү максатларында түбәндәге чаралар күрелә:

- урман үсентеләре ябалдашлары астында шытып чыккан урман үсентеләренең яшәргә сәләтле, әлеге табигый-климат шартларында яңа урман үсентеләре булдырырга сәләтле төп урман агач токимнары (алга таба – төп урман агач токимнары) буынын (яшь агачларны) саклап калу. Ике яшькә кадәрге агач үсентеләре (үзлегеннән үсеп чыккан) яшь агачларга кертелми;

- кыйммәтле урман токимлы урман утыртмаларын кискәндә яшәргә сәләтле, яхшы тамыр жибәргән, 2,5 метрдан артык биеклектәге төп урман агач токимнарын булдыруда катнашучы урман үсентеләрен (яшь агачларны) саклап калу;

- урман үсентеләре белән капланмаган мәйданнарда кыйммәтле агач токимнарының урман үсентеләре шытымнарын карау;

- туфрак өслеген минеральлештерү;
- майданнарны киртэләү.

Кыйммәтле урман агач токымнарын табигый торгызуга бәйле рәвештә урманнарны торгызу алымнары 2.17.3.1 таблицада китерелә.

2.17.3.1 таблица

**Кыйммәтле урман агач токымнарының табигый торгызылуына карап,
урманнарны торгызу алымнары**

Урман торгызу ысуллары	Агач токымнары	Урманнар типлары төркеме, урман үсү шартлары типлары	Яшәргә яраклы үсенте һәм яшь агач күләме, 1 гектарга мең данә
1	2	3	4
Урман-дала зонасы			
Россия Федерациясенең Европа өлешендәге Урман-дала районы			
Шытымнарны саклау чаралары ярдәмендә урманнарны табигый торгызу	Нарат	Бик коры һәм коры наратлыклар, ярлы туфракта үсүче наратлыклар һәм ярлы туфракта үсүче катлаулы урманнар	4,0 артык
	Имән	Бик коры һәм коры имәнлекләр, ярлы туфракта үсүче катлаулы урманнар	3,0 артык
		Яңа имәнлекләр һәм ярлы туфракта үсүче катлаулы урманнар, дымлы һәм тугайлыклы имәнлекләр	2,0 артык
Туфракны минеральлештерү юлы белән урманнарны табигый торгызу яисә урманнарны катнаш торгызу	Нарат	Бик коры һәм коры наратлыклар, ярлы туфракта үсүче наратлыклар һәм ярлы туфракта үсүче катлаулы урманнар	1,5 - 4,0.
		Яңа наратлыклар, ярлы туфракта үсүче наратлыклар һәм ярлы туфракта үсүче катлаулы урманнар	0,5 - 2,0.
		Дымлы наратлыклар, ярлы туфракта үсүче наратлыклар һәм ярлы туфракта үсүче катлаулы урманнар	0,5 - 1,5.
	Имән	Бик коры һәм коры имәнлекләр, ярлы туфракта үсүче катлаулы урманнар	2 – 3,0
		Яңа имәнлекләр һәм ярлы туфракта үсүче катлаулы урманнар, дымлы һәм тугайлыклы имәнлекләр	1 – 2,0
	Ясалма урман торгызу	Нарат	Бик коры һәм коры наратлыклар, ярлы туфракта үсүче наратлыклар һәм ярлы

Урман торгызу ысуллары	Агач токымнары	Урманнар типлары төркеме, урман үсү шартлары типлары	Яшэргэ яраклы үсенте һәм яшь агач күләме, 1 гектарга мең данэ
1	2	3	4
		туфракта үсүче катлаулы урманнар	0,5 кимрэк
		Яңа наратлыклар, ярлы туфракта үсүче наратлыклар һәм ярлы туфракта үсүче катлаулы урманнар, дымлы наратлыклар, ярлы туфракта үсүче наратлыклар һәм ярлы туфракта үсүче катлаулы урманнар	
	Имән	Бик коры һәм коры имәнлеклэр, ярлы туфракта үсүче катлаулы урманнар	2,0 кимрэк
		Яңа имәнлеклэр һәм ярлы туфракта үсүче катлаулы урманнар, дымлы һәм тугайлыклы имәнлеклэр	1,0 кимрэк

Урманнарны ясалма торгызу хужалык өчен кыйммәтле урман агач токымнарын урманнарны табигый торгызуны тээмин итү мөмкин булмаганда яисэ урманнарны катнаш торгызу максатка ярашсыз булганда, шулай ук урман культуралары һәлак булган урман кишәрлекләрендэ гамәлгэ ашырыла.

Урман культураларын булдыру өчен урман кишәрлеген эзерлэгәндэ шуннан соңгы барлык технологик гамәлләрне сыйфатлы үтәү өчен, шулай ук янғын куркынычын киметү һәм урман культураларының санитар торышын яхшырту өчен шартлар тудыру чаралары гамәлгэ ашырыла.

Урман кишәрлеген эзерләүгэ түбәндәгеләр керэ:

- урман кишәрлеген тикшерү;
- урманнарны торгызуны проектлау;
- урман кишәрлеген бүлеп чыгару;
- урман культураларының яисэ туфрак эшкэртү полосаларының булачак рэтлэре линиялэрен маркировкалау һәм техника эшлэү өчен куркыныч булган урыннарны билгелэү;

- майданны ауган агачлардан, ташлардан, кирэксез агач үсемлекләреннән, вак түмэрлэрдән, корыган агач кэүсэлэреннән тоташ яисэ полосалап чистарту;

- түмэрлэрне казып алу яисэ аларның биеклеген техника йөрешенэ комачауламаслык дэрэжэдэ киметү;

- урман кишәрлеге өслеген планлаштыру, мелиоратив эшлэр алып бару, авышлыкларда террасалар кисү;

- зарарлы туфрак организмнары белән башлангыч көрөш.

Туфракны эшкэртү алымнары урманнарны ясалма торгызуны проектлаганда табигать-климат шартларына, туфрак типларына һәм бүтэн факторларга бэйлэ рөвештэ сайлап алына.

Туфракны эшкэртү барлык кишэрлеклэрдэ (таташ эшкэртү) яисэ аның бер өлешендэ (өлешчэ эшкэртү) механик, химик яисэ термик алымнар белэн гамэлгэ ашырыла. Нигезе, техника кулланып, туфракны механик эшкэртү була.

Урман культуралары төп бер агач токымының урман үсентелэреннэн (чиста токымнардан) яисэ төп берничэ агач токымыннан һәм юлдаш агач һәм куак токымнарыннан (катнаш культуралар) булдырылырга мөмкин.

Урман культуралары төп бер агач токымының урман үсентелэреннэн (чиста токымнардан) яисэ төп берничэ агач токымыннан һәм юлдаш агач һәм куак токымнарыннан булдырылырга мөмкин.

Бар булган юлдаш агач токымы жирле урман агач токымнарыннан һәм куак токымнарыннан сайлап алганда аларның төп урман агач токымына йогынтысын исәпкә алырга кирәк.

Юлдаш агач һәм куак токымнары урман культураларына кертү башлыча аларның рәтлэрен төп урман агач токымы рәтлэре белэн чиратлаштырып гамэлгэ ашырыла.

Урман культураларын булдыруның төп ысулы утырту материалының төрлө төрлэре белэн гамэлгэ ашырыла торган утыртудан гыйбарәт. Су һәм жил эрозиясенә дучар булган туфракларда, артык дымлы туфракларда һәм утырту урыннарын чүп үләннәр бик тиз басып китә торган кишэрлеклэрдэ, шулай ук дымлылык булмаган районнарда гамэлгэ ашырырга кирәк.

Зарарлы организмнар таралу чыганакларында утыртуның (чәчүнең) башлангыч куелыгы) һәм урман культуралары составы махсус тикшеренүләр нигезендә билгеләнә.

Урман культураларын утырту һәм чәчү туфракка ашламалар, үсемлекләрне яклау чаралары кертү, шулай ук туфракны яхшырта торган махсус үләннәр чәчү белэн бергә алып барылырга мөмкин.

Күп очрактарда урман культураларын утыртуның һәм чәчүнең иң яхшы срогы – яз башы, бөреләр уяна башлаганчы.

Туфрак өслеген чүп үләннәр һәм агач-куак үсемлеклэре сырып алмасын, туфракта дым жыелсын өчен урман культураларын агротехник карау уздырыла.

Агротехник карауга түбәндәгеләр кертелә:

- үсемлекләрне үлән һәм туфрак өемнэреннэн, ком өеменнэн, туфракны су юып алып китүдән һәм жил белэн очыртудан, салкыннан кысылудан кул ярдэмендэ төзәткэләү;

- культуралар рәтлэрендэ һәм рәт араларында үлән һәм агач үсемлеклэрен юк итеп, туфракны көпшэклэндерү;

- үлән һәм кирәксез агач үсемлеклэрен юк итү һәм чыгуларын булдырмый калу;

- урман культураларын өстәү, минераль ашламалар белэн тукландыру һәм урман культураларына су сибү.

Урман зонасында агротехник карау башлыча төп урман агач токымының урман үсентелэрен чүп үләннәр һәм кирәксез тиз үсә торган урман агач токымнары йогынтысы аркасында начар үсүдән һәм һәлак булудан саклап калу максатларында уздырыла.

Агротехник карау алымнары, саны һәм озынлыгы табигать-климат шартларына, культивацияләнгән торган урман агач токымның биологик үзенчәлекләренә, туфрак эшкәртү алымына, урман культураларын булдыру ысулына, кулланыла торган утырту материалы зурлыгына бәйле була.

Чүп үләннәрне һәм кирәксез агач үсемлекләренә каршы көрәш өчен химик чаралар куллану, Россия Федерациясе урман законнары нигезендә әйләнә-тирә мохитне саклауны исәпкә алып, бик сирәк очракларда гына рөхсәт ителә.

Үсеп китү мөмкинлегенә 25-85% булган урман культуралары (үсемлекләренә һәлак булган нөсхәләре урынына яңаларын утырту) өстәлгән тиеш. Тигез һәлак булмый торган урман культуралары кишәрлек мәйданы буйлап үсеп китүчәнлегенә карамастан өстәлеләр.

Урманнарны катнаш торгызу төп урман агач токымы урман үсентеләрен табигый торгызуның урман кишәрлекләрендә утырту һәм чәчү юлы белән гамәлгә ашырыла.

Урман культураларын утырту һәм чәчү юлы белән кертелгән төп урман агач токымы урман үсентеләре саны урман үсентеләре шытымнарына тигез яисә аннан да күбрәк булган урман кишәрлекләре мәйданнары урманнарны катнаш торгызу биләгән урман үсентеләрен саны ким булган мәйданнарга кертелә.

Урманнарны катнаш торгызганда урман культураларының куелыгы (бер мәйдан берәмлегендә утырту яисә чәчү урыннарының саны) төп урман агач токымы урман утыртмаларының бар булган шытымнары һәм яшь агачлар санына карап билгеләнә.

Урман утыртмаларының ябалдашлары астында урманнарны катнаш торгызу гадәттә санитар-гигиеник функцияләрен арттыру максатларында яшел зоналарда, эрозиягә каршы һәм башка яклаучы урманнарда уздырыла.

Урман үсентеләре ябалдашлары астында урманнарны катнаш торгызу урман культураларының башлангыч куелыгы тиешле табигать-климат шартларында урманнарны ясалма торгызу өчен билгеләнгән норманың кимендә 50%ын тәшкил итәргә тиеш.

Үсеп китүчәнлегенә кимендә 25% булган урман культуралары һәлак булган дип санала.

Урман агач токымнарының утырту материалына һәм урманнарны ясалма һәм катнаш торгызганда булдырылган, мәйданнары урман үсемлекләре белән капланган җирләргә кертелә торган яшь агачлар сыйфатына карата таләпләр 2.17.3.2 таблицада китерелә.

Урман агач токымнарының утырту материалына һәм урманнарны ясалма һәм катнаш торгызганда булдырылган, майданнары урман үсемлекләре белән капланган жирләргә кертелә торган яшь агачлар сыйфатына карата таләпләр

Агач токымнары	Утырту материалына таләпләр			Майданнары урман үсемлекләре белән капланган жирләргә кертеләргә тиешле яшь агачлыкларга карата таләпләр			
	яше, кимендә, ел	тамыр башланган жирдә кәүсәсе диаметры, кимендә, мм	кәүсәсе биеклеген кимендә, см	урманнар типлары төркеме яисә урман үсентеләре шартлары типлары	яше, кимендә, ел	төп токымнар агачлары саны кимендә, 1 гектарга мең данә	төп токымнар агачларының уртача биеклеген кимендә, м
1	2	3	4	5	6	7	8
Урман-дала зонасы							
Россия Федерациясенең Европа өлешендәге Урман-дала районы							
Еламсар каен (сөялле)	1 - 2.	2,0	20	Яңа һәм дымлы имән катыш урман	5	2,0	1,3
Ботаклы-чатаклы имән	1 - 2.	4,0	15	Коры киң яфраклы токымлы ундырышлы балчыксыл туфрактагы урманнар һәм күчеш холыклы урманнар	7	1,5	0,9
				Яңа киң яфраклы токымлы ундырышлы балчыксыл туфрактагы урманнар һәм күчеш холыклы урманнар	7	1,5	1,1
Европа чыршысы (гади)	2 - 3.	2,0	12	Дымлы киң яфраклы токымлы ундырышлы балчыксыл туфрактагы урманнар һәм күчеш	7	1,5	1,3

Агач токымнары	Утырту материалына таләпләр			Мәйданнары урман үсемлекләре белән капланган жирләргә кертеләргә тиешле яшә агачлыктарга карата таләпләр			
	яше, кимендә, ел	тамыр башланган жирдә кәүсәсе диаметры, кимендә, мм	кәүсәсе биеклегә кимендә, см	урманнар типлары төркеме яисә урман үсентеләре шартлары типлары	яше, кимендә, ел	төп токымнар агачлары саны кимендә, 1 гектарга мең данә	төп токымнар агачларының уртача биеклегә кимендә, м
1	2	3	4	5	6	7	8
				холькылы урманнар			
				Яңа һәм дымлы киң яфраклы токымлы ундырышлы балчыксыл туфрактагы урманнар һәм күчеш холькылы урманнар	7	1,5	0,7
Сукачев һәм Себер карагайлары	1 - 2.	2,5	15	Яңа киң яфраклы токымлы ундырышлы балчыксыл туфрактагы урманнар һәм күчеш холькылы урманнар	5	1,5	1,4
Гади нарат Ак тирәк	2	3,0	10	Коры наратлык, киң яфраклы токымлы ундырышлы балчыксыл туфрактагы урманнар һәм күчеш холькылы урманнар	6	2,2	1,1
	1	3,0	15	Яңа һәм дымлы наратлык, киң яфраклы токымлы ундырышлы	6	2,0	1,3

Агач токымнары	Утырту материалына таләпләр			Мәйданнары урман үсемлекләре белән капланган жирләргә кертеләргә тиешле яшь агачлыкларга карата таләпләр			
	яше, кимендә, ел	тамыр башланган жирдә кәүсәсе диаметры, кимендә, мм	кәүсәсе биеклеге кимендә, см	урманнар типлары төркеме яисә урман үсентеләре шартлары типлары	яше, кимендә, ел	төп токымнар агачлары саны кимендә, 1 гектарга мең данә	төп токымнар агачларының уртача биеклеге кимендә, м
1	2	3	4	5	6	7	8
				балчыксыл туфрактагы урманнар һәм күчеш холькылы урманнар			
				Дымлы күчеш холькылы урманнар һәм киң яфраклы токымлы ундырышлы балчыксыл туфрактагы урманнар	4	0,8	2,5
Гади корычагач һәм ланцентлы (яшел)	1	2,0	12	Яңа һәм дымлы имән катнаш урманнар һәм имәнлекләр	6	2,0	1,7
				Нарат жиләкле, кымызлыклы, кара жиләкле	7	2,0	1,2
				Озын мүкле һәм сфагнумлы	7	2,2	1,0
Гади корычагач	2	4,0	15	Яңа һәм дымлы имән катнаш урманнар һәм имәнлекләр	6	2,0	1,5

Урман үрчетү Россия Федерациясе Урман кодексының 63 статьясы, Россия Федерациясе Табигый ресурслар министрлыгының 08.06.2007 ел, №149 боерыгы белән расланган Урман үрчетү кагыйдәләре (алга таба – Урман үрчетү кагыйдәләре) нигезендә гамәлгә ашырыла.

Урман үрчетү урман фонды жирләрендә һәм элегрәк су, жил һәм башка туфрак эрозиясен булдырмау, саклык урманнарын булдыру максатында һәм

урманнарның потенциалын арттыруга бәйле башка максатларда урманнар үскән башка төр категория жирләрәндә гамәлгә ашырыла.

Урман үрчетүгә түбәндәгеләр карый:

- урман фонды жирләре составындагы урман булмаган жирләрне урманлаштыру (сазларны киптерү, авыл хужалыгы куллануынан чыгарылган жирләрне, чокырларны рекультивацияләү һ.б.);

- авыл хужалыгы билгеләнешендәге жирләрдә, сәнәгать, транспорт жирләрендә, су фонды жирләрендә һәм башка категория жирләрендә саклык урман утыртмалары булдыру;

- сәнәгать эшчәнлегә аркасында бозылган жирләрне рекультивацияләгәндә урман утыртмаларын булдыру;

- санатор-курорт зоналарда һәм башка объектларда урман утыртмалары булдыру.

Урман үрчетү куелган максатлар, жир кишәрлекләре туфракларының урман үсү үзлекләренә, агач һәм куак токымнарының урман хужалыгы-биологик үзенчәлекләренә нигезләнеп гамәлгә ашырыла һәм түбәндәгеләрне тәмин итәргә тиешле:

- жирләрне һәм объектларны начар факторлардан сакларга;

- территориянең урманлы өлешен арттыруга һәм әйләнә-тирә мохиттәге шартларны яхшыртуга.

Урман үрчетү ясалма урман утыртмаларын үсентеләрне, чәчкеләрне, ботакларны утырту яки орлыкларны чөчү ысуллары белән башкарыла.

Урман үрчетү максатларында булдырылучы урман утыртмаларының төп төрләре кырсаклагыч һәм агынтыкөйләүче урман полосалары булып тора.

Көтүлекләрдә микроклиматны яхшырту, көтүлекләрнең продуктлылыгын арттыру, хайваннарны начар климат шартларынан саклау өчен урман-мелиоратив утыртмалар утыртыла.

Автомобиль һәм тимер юлларының читләрендә, һәм шулай ук аларның сак зоналарында урман утыртмалары юлларны кар һәм ком каплаудан саклау, якын-тирәдә урнашкан авыл хужалыгы биләмәләренә авыр металллар керүне булдырмый калу өчен утыртыла.

Рекультивацияләнергә тиешле жирләрдә урман үрчетү рекультивациянең техник этабын үткәргәннән соң элекке жирләрнең биологик рекультивациясе (планлаштыру, уңдырышлы туфрак катламын салу, чокыр казылган жирләрне террасалау һ.б.) максатында урман утыртмалары утырту юлы белән гамәлгә ашырыла.

Су саклау зоналарында һәм су объектларының яр буе сак полосаларында урман үрчетү аларның ярлары ишелүдән, чүпләнүдән, ләм белән каплаудан һәм су ресурсларының арыклануынан саклау максатында яр ныгыткыч һәм башка урман утыртмаларын утырту юлы белән гамәлгә ашырыла.

Торак пунктлар урнашкан жирләрдә урман үрчетү әйләнә-тирә мохитне яхшырту максатларында рекреация йөкләренә, сәнәгать ташландыклары йогынтысына һәм башка начар факторларга карата тотрыклы булган урман утыртмаларын утырту юлы белән башкарыла.

Урман үрчетү буенча башкарылучы эшләрнең методлары һәм технологияләре урман үрчетү проектлары белән билгеләнә. Урман үрчетү проекты булдырылган урман үрчетү объектларының торышына карата урман үрчетү буенча эшләрне тәмамланган дип табу өчен конкрет бәяләмә критерийларын (урманмелиоратив утыртмаларның яше, агачларның уртача озынлыгы, ябалдашларның йомыклык күрсәткечләре, майдан берәмлегендә яшәргә яраклы булган агачларның һәм куакларның саны һ.б.) үз эченә алырга тиеш.

Урман утыртмалары иң әһәмиятле (төп) агач яки куак токымнарыннан яисә берничә әһәмиятле һәм тыгыз бәйләнешле агач һәм куак токымнарыннан булдырыла ала.

Иң әһәмиятле агач токымы жирле урман булдыру токымнарыннан сайлап алына, ә унай тәҗрибә булган очракта - интродукцияләнгәннәрдән. Ул урман үрчетү максатларына туры килергә һәм жир кишәрлегендәге урман үсү үзенчәлекләренә ярашырга тиеш.

Тыгыз бәйләнешле агач токымнарын һәм куакларны сайлап алу аларның төп токымга карата йогынтысыннан чыгып башкарыла.

Урман үрчетү буенча урман утыртмаларын булдыруның төп методы утырту булып санала, ул төрле утырту материалларны белән башкарыла ала. Утырту өчен чәчкечләр һәм үсентеләр, һәм шулай ук ботаклар кулланыла.

Утырту материалы утырту алдыннан аны кибүдән һәм зыянлы организмнар белән зарарланудан саклау, һәм шулай ук яшәргә яраклылығын һәм үсеш тизлеген арттыру өчен төрле матдәләр белән эшкәртелергә мөмкин.

Утыртылучы урман утыртмаларының башлангыч куелыгы һәм утырту урыннарының урнашуы агачларның һәм куакларның үсү дәрәжәсенә карап, начар факторларга карата тотрыклы булган, аеруча озын гомерле һәм урман үрчетү максатларына туры килүче урман утыртмаларының формалашуына ярдәм итәргә тиеш.

Утыртылучы урман утыртмаларының башлангыч куелыгы һәм утырту урыннарын сайлау төп агач токымының төренә, урман зонасына, урман үсү шартларының тибына, урман үрчетү методына һәм максатларына, файдаланылучы утырту материалының тибына карап билгеләнә.

Агач һәм куак токымнарын утырту туфракка ашлама, үсемлекләренә зыянлы организмнардан саклау чараларын кертәп, һәм шулай ук киләчәктә аларны ашлама буларак, печән эзәрләү һәм башка максатларда куллану буенча үлән чәчү белән үрелдерелергә мөмкин.

Утыртылган урман үсемлекләрен карап тоту агротехник (агротехник карап тоту) һәм урманчылык (урманчылык карап тотуы) ысуллары белән башкарыла.

Агротехник карап тоту, кагыйдә буларак, агачларның һәм куакларның ябалдашлары йомылганчы башкарыла һәм түбәндәгечә тәэмин ителә:

- үсемлекләренә үлән һәм туфрак өемнәреннән, ком өеменнән, туфракны су юып алып китүдән һәм жыл белән очыртудан, салкыннан кысылудан кул ярдәмендә төзәткәләү;

- үлән үсемлекләрен механик юл аша бетерү белән берлектә туфракны көпшәкләндерү;

- үләнле үсемлекләрне химик чаралар белән юк итү;
- өстәмэләр (үлгән, тамырланмаган үсемлекләр урынына агачлар һәм куаклар утырту), минераль, органик ашламалар белән тукландыру һәм су сибү (планлаштырыла һәм махсус чаралар кебек үткәрелә).

Агротехник карап тотуның максаты - үләнле һәм кирәкле булмаган агач үсемлекләрен бетерү.

Карап тотуның ысуллары, алымнарының күләме, аларның кабатланучанлык вакытлары һәм агротехник карап тотуларны үткәрүнең озынлыгы (утыртканнан соң узган еллар саны) урман үсү шартларының типларынан, культивацияләнүче агач һәм куак токымнарының биологик үзенчәлекләреннән, туфракны эшкәртү ысулыннан, урман утыртмаларын утырту методынан, кулланылучы утырту материалының зурлыгынан һәм башка үзенчәлекләреннән чыгып билгеләнә.

Чүп үләннәренә һәм агач үсемлекләренә каршы көрәш буенча химик чараларны куллану Россия Федерациясенең пестицидлар һәм агрохимикатлар белән сак эш итү турындагы законнары нигезендә рөхсәт ителә.

Минераль һәм органик ашламалар, кагыйдә буларак, ярлы (комлы, су белән юылган, киптерелгән, рекультивацияләнгән һәм б.ш.), үлән үсемлекләренә үсеп китү мөмкинлеге булмаган туфракларга кертелә.

25% алып 85% кадәр яшәп китүче урман утыртмалары (утыртылган яки чәчелгән күләм процентларыннан тере үсемлекләре яки шытымнар күләме белән) өстәлгә тиешле. Тере үсемлекләр яки шытымнар кишәрлек майданы буйлап тигез урнашмаган урман утыртмалары теләсә нинди жайлашып китүләрдә дә өстәлә.

Өстәгән вакытта утырту материалының яше культивацияләнүче үсемлекләренә яшенә яраклашырга тиеш.

Урман үрчетү максатларында утыртылган урман утыртмаларын урманчылык карап тотуы чүп булып саналган, зәгыйфьләнгән, һәлак булган агач үсемлекләрен һәм сәламәт агач һәм, калганнары яхшы үсеп китсен өчен, куакларның өлешен даими кисеп торудан, урман үрчетү максатларында файдалы функцияләренә башкаруын тәэмин итүче утыртмаларны формалаштырудан гыйбарәт.

Урманчылык карап тотуы культивацияләнүче агач һәм куакларның ябалдашлары йомылганчы башкарыла.

Агачларның һәм куакларның ябалдашлары йомылганнан соң аларны карап тоту Россия Федерациясе урман законнары нигезендә гамәлгә ашырыла.

Әгәр дә утыртылган урман утыртмалары урман үрчетү проектында куелган критерийларга туры килә икән, ул чакта урман үрчетү объектларын булдыру буенча эшләр төгәлләнгән дип санала.

Урманнарны карап тоту Россия Федерациясе Урман кодексының 64 статьясы, Россия Федерациясе Табигый ресурслар министрлыгының 16.07.2007 ел, №185 боерыгы белән расланган Урманнарны карап тоту кагыйдәләре (алга таба – Урманнарны карап тоту кагыйдәләре) белән гамәлгә ашырыла.

Урманнарны карап тоту Татарстан Республикасының урман планы, урманчылык буенча әлеге Регламент, һәм шулай ук урманнарны үзләштерү проекты нигезендә, агачларның һәм куакларның өлешләрен кисү,

агроурманмелиоратив һәм башка төр чараларны үткәрү юыл белән урманнарның продуктивлылығын арттыру һәм аларның файдалы функцияләрен саклау максатларында гамәлгә ашырыла.

Урманнарны карап тотуны түбәндәгеләр башкара:

- урманнардан урманнарны үзләштерү проекты нигезендә файдаланучы гражданныр һәм юридик затлар;

- Татарстан Республикасы Урман хужалыгы министрлыгы.

Урманнарны карап тотканда урманнарның токым составын һәм сыйфатын яхшыртуга, аларның төре начар йогынтыларга тотрыклылығын һәм экологик әһәмиятен арттыруга юнәлдерелгән төрле яшьле урман утыртмаларын кисү (алга таба - урманнарны карап тоту кисүләре) башкарыла.

Эксплуатация урманнарында урманнарны карап тоту буенча чаралар, урманнарның файдалы функцияләрен саклап, тотрыклы, максималъ рәвештә нәтижәле итеп югары сыйфатлы үзагач һәм башка урман ресурслары, аларны эшкәртү продуктларын алу максатларына ирешүгә юнәлдерелгән.

Саклык урманнарында урманнарны карап тоту чаралары әйләнә-тирәлекне булдыручы, су саклаучы, сак, санитар-гигиена, сәламәтләндерү һәм урманнарның башка файдалы функцияләрен саклау максатларына ирешүгә юнәлдерелгән.

Урманнарны карап тоту кисүләре урман утыртмаларының токым составын яхшырту; урман утыртмаларының сыйфатын һәм тотрыклылығын арттыру, урманнарның саклаучы, су саклаучы, санитар-гигиена һәм башка файдалы үзлекләрен саклау һәм көчәйтү; үзагачны техник яктан өлгертү вакытларын киметү; үзагач ресурсларынан рациональ файдалану максатларында башкарыла.

Урман утыртмаларының яшенә һәм карап тоту максатларына карап, урманнарны карап тоту кисүләренең түбәндәге төрләре башкарыла:

- яшь агачларның табигый һәм сыйфат составын һәм төп агач токымнары агачларының үсеш шартларын яхшыртуга юнәлдерелгән тоныкландырулар;

- урман утыртмаларының куелыгын көйләүгә һәм төп агач токымы агачларының үсеш шартларын яхшыртуга, һәм шулай ук урман утыртмаларының токым һәм сыйфат составын формалаштыруны дэвам иттерүгә юнәлдерелгән тазартулар;

- агачларның кәүсәсе һәм ябалдашы дөрес формалашуга уңайлы шартлар тудыруга юнәлдерелгән сирәкләүләр;

- агачларның үрчемән арттыруга уңайлы шартлар тудыруга юнәлдерелгән аркылы кисүләр;

- утыртмаларда булган яшь өметле агачларның үсеше өчен уңайлы шартлар тудыруга юнәлдерелгән өлгереп килүче, өлгергән һәм картайган утыртмаларга карата үткәрелүче яңартулар;

- формалашкан урта һәм олы яшьтәге утыртмаларда аларның составын, структурасын, төзелешен көйләү һәм максатчан токым агачлары, буыннары, яруслары үсеше өчен уңайлы шартлар тудыру юлы белән яңадан формалаштырулар;

- урман-парк ландшафтларының формалашуына һәм аларның эстетик, сәламәтләндерү кыйммәтләрен һәм тотрыклылығын арттыруга юнәлдерелгән ландшафт формалаштырулар;

Тоныкландыру, тазарту, сирэкләү, аркылы кисү кисүләрен үткәрүнең яшьчорлары 2.17.3.3 таблицада күрсәтелгән.

2.17.3.3 таблица

Төрле урманны карап тоту кисүләрен үткәрү буенча яшь чорлары

Урманны карап тоту буенча кисүләренң төрләре	Урман утыртмаларының яше, ел				
	кисентенең яше зур булганда үсенте бирүче агач токымыннан барлыкка килгән орлыклы һәм беренче генерацияле ылыслыларның һәм каты яфраклыларның		кисентенең яше зур булганда башка агач токымнарының		
	100 яшьтән артык	100 яшьтән кимрәк	60 яшьтән артык	50 - 60 яшь	50 яшьтән кимрәк
1	2	3	4	5	6
Тоныкландырулар	10 кадәр	10 кадәр	10 кадәр	10 кадәр	5 кадәр
Тазартулар	11-20	11-20	11-20	11-20	6-10
Сирэгәйтүләр	21-60	21-40	21-40	21-30	11-20
Аркылы кисүләр	60 артык	40 артык	40 артык	30 артык	20 артык

Үзагач эзерләүгә бәйле булмаган урманнарны карап тоту чаралары уздыру таләп ителә торган мәйданнар күләмнәре 2.17.3.4 нче таблицада китерелә.

2.17.3.4 таблица

Яшь агачларны карап тоту һәм урманнарны карап тоту буенча үзагач белән бәйле булмаган бүтән чараларның нормативлары һәм параметрлары

Токымы:	Мәйданы, га	Кисеп ташланучы запас, м3	Кабатланучанлык вакыты, ел	Ел саен була торган күләме		
				мәйданы, га	кисеп ташланучы запас, м3	
					гомуми	1 гектардан
1	2	3	4	5	6	7
Урманнарның максатчан билгеләнеше: Саклык урманнары						
Тоныкландыру						
ылыслы	20	208	3	7	30	4
йомшак яфраклылар	1	-	3	-	-	-
Барлыгы тоныкландырулар						
	21	208	3	7	30	4
Тазартулар						
Ылыслылар жәмгысе	2	104	5	1	6	6
Каты яфраклылар жәмгысе	3	208	5	-	-	-
Барлыгы тазартулар						
	5	312	5	1	6	6

Тоқымы:	Мәйданы, га	Кисеп ташланучы запас, м3	Кабатланучанлык вакыты, ел	Ел саен була торган күлөме		
				мәйданы, га	кисеп ташланучы запас, м3	
					гомуми	1 гектардан
1	2	3	4	5	6	7
Саклык урманнары буенча яшь агачлыкларны карап тоту, барлыгы						
	26	521		8	36	5
шул исәптән: ылыслы	22	312		8	36	5
каты яфраклы	3	208		-	-	-
йомшак яфраклылар	1	-		-	-	-
Максатчан билгеләнеше: Эксплуатация урманнары						
Тоныкландыру						
Ылыслылар жәмгысе	792	16857	3	264	1795	7
Каты яфраклылар жәмгысе	100	1456	3	33	193	6
Йомшак яфраклылар жәмгысе	51	936	3	17	144	8
Барлыгы тоныкландырулар						
	943	19249	3	314	2132	7
Тазартулар						
Ылыслылар жәмгысе	749	47344	5	149	2198	15
Каты яфраклылар жәмгысе	367	19042	5	73	879	12
Йомшак яфраклылар жәмгысе	282	17897	5	56	777	14
Барлыгы тазартулар						
	1398	84283	5	278	3854	14
Эксплуатация урманнары буенча яшь агачлыкларны карап тоту, барлыгы						
	2341	103532	4	592	5986	10
шул исәптән: ылыслы	1543	64201	4	413	3993	10
каты яфраклы	466	20498	4	106	1072	10
йомшак яфраклылар	332	18833	5	73	921	13
Урманчылык буенча барлыгы						
шул исәптән: ылыслы	1563	64513	4	421	4029	10
каты яфраклы	470	20707	4	106	1072	10
йомшак яфраклылар	334	18833	3	73	921	12
Жәмгысе:	2367	104053	4	600	6022	10

16.07.2007 ел, №185 Россия ТРМ боерыгы белән расланган Урманнары карап тоту кагыйдәләре белән билгеләнгән күпчелекне тәшкил итүче һәр токым буенча үсеп китүчәнлек шартларының типларын, карап тотканчыга кадәр составы буенча утыртмаларның төркемен, бонитет классларын күрсәтеп, карап тоту буенча кисү режимының нормативлары, караганнан соң чыбылдыкның

минималъ тоташлыгы, агачлар саны яисэ массасы буенча сайлап алу проценты 2.17.3.5 таблицада китерелгән.

2.17.3.5 таблица

Токым һәм сыйфат составын яхшырту максатларында Россия Федерациясенең Европа өлешендәге урман-дала районындагы урман типлары төркемнәре буенча төп урман булдыручы утыртмаларны карап тоту буенча кисү режимнарының нормативлары

Урман утыртмаларының кисүгә кадәрge составы	Урман тибы төркемнәре (бонитет классы)	Карап тоту яше, ел	Тонькландыру		Тазарту		Кисенте нең яшенә (өлгергә нлегенә) карата максатчан состав
			карап тотканчыга кадәр ябалдашның минималъ тоташлыгы	кисү ешлыгы, запас буенча %ы	карап тотканчыга кадәр ябалдашның минималъ тоташлыгы	кисү ешлыгы, запас буенча %ы	
1	2	3	караганнан соң	кабатланучанлыгы (ел)	караганнан соң	кабатланучанлыгы (ел)	8
1. Нарат утыртмалары							
1.1. Чиста һәм яфраклылар кушылмасы 2 берәмлеккә кадәр булган нарат утыртмалары	мүкле (III-IV)	8-10	0,9 0,7	15-20 6-10	0,9 0,7	15-20 10-15	8С2 Б
	нарат жыләкле (II-I)	5-10	0,8 0,6	20-25 6-8	0,8 0,6	20-25 8-10	(8-9) С (1-2) Б
	катлаулы (I-Ia)	5-10	0,8 0,6	25-30 5-7	0,8 0,6	25-30 7-10	(9-10) С (1- +) Б
	кара жыләкле (I-II)	5-10	0,9 0,7	20-25 6-8	0,9 0,7	20-25 8-10	(8-9) С (1-2) Б
	озын мүкле (III)	8-10	0,9 0,7	20-25 6-10	0,9 0,7	15-25 8-10	8С2Б
1.2. Составыда нарат өстенлек итүче наратлы-яфраклы (5-7 нарат, 3-5 яфраклы)	мүкле (III-IV)	4-7	0,9 0,6	20-30 6-8	0,9 0,7	20-30 10-15	(7-8) С (2-3) Б
	нарат жыләкле (II-I)	3-6	0,7 0,5	30-50 4-6	0,7 0,5	30-50 8-12	(8-9) С (1-2) Б
	катлаулы (I-Ia)	3-5	0,6 0,4	35-60 3-5	0,6 0,4	30-50 8-12	(8-10) С (0-2) Б
	кара жыләкле (I-II)	3-6	0,7 0,5	30-50 4-6	0,7 0,5	30-50 8-12	(7-9) С (1-3) Б
	озын мүкле (III)	4-7	0,8 0,6	30-40 5-7	0,8 0,6	25-35 8-12	(6-8) С (2-4) Б
1.2.1. Составыда 3-4 берәмлек нарат һәм 6-7 яфраклы булган нарат нарат-яфраклы	нарат жыләкле (II-I)	3-5	0,7 0,4	35-60 3-5	0,7 0,4	35-60 8-10	(6-8) С (2-4) Б
	катлаулы (I-Ia)	3-5	0,6 0,3	40-70 3-5	0,6 0,4	40-60 8-10	(6-9) С (1-4) Б
	кара жыләкле (I-II)	3-5	0,6 0,3	40-70 3-5	0,6 0,4	40-50 8-10	(6-8) С (2-4) Б
	озын мүкле (III)	4-6	0,7 0,5	30-50 4-6	0,7 0,5	30-45 8-12	(5-7) С (3-5) Б
1.3. Яфраклы-наратлы (агачлар тиешле күләмдә булган очракта яфраклылар 7 берәмлектән артык, наратлар 3 берәмлектән кимрәк)	нарат жыләкле	3-5	0,6 0,4	40-60 3-6	0,7 0,4	40-60 10-15	(5-8) С (2-5) Б
	катлаулы	3-5	0,5 0,3	40-70 3-5	0,6 0,4	40-60 10-15	(6-9) С (1-4) Б
	кара жыләкле	4-6	0,6 0,4	40-70 4-6	0,6 0,4	40-50 10-15	(5-8) С (2-5) Б
	озын мүкле	4-7	0,7 0,4	30-60 5-7	0,7 0,5	30-45 8-12	(4-7) С (3-6) Б

Урман утыртмаларынын кисүгә кадәрge составы	Урман тибы төркемнәре (бонитет классы)	Карап тоту яше, ел	Тонукландыру		Тазарту		Кисенте нең яшенә (өлгергә нлегенә) карата максатчан состав
			карап тотканчыга кадәр ябалдашның минималь тоташлыгы	кисү ешлыгы, запас буенча %ы	карап тотканчыга кадәр ябалдашның минималь тоташлыгы	кисү ешлыгы, запас буенча %ы	
			караганнан соң	кабатланучанлыгы (ел)	караганнан соң	кабатланучанлыгы (ел)	
1	2	3	4	5	6	7	8
2. Чыршы утыртмалары							
2.1. Чыршы утыртмалары: чиста һәм яфраклылар кушылмасы 2 берәмлеккә кадәр булган	катлаулы (Ia-I)	8-10	0,8 0,6	15-30 5-8	0,8 0,6	15-30 6-8	(9-10) Е (0-1) Б (Oc)
	кара жиләкле (I-II)	8-10	0,8 0,5	20-35 6-8	0,8 0,6	15-25 6-8	(8-9) Е (1-2) Б (Oc)
	елга буенда урнашкан (II-III)	8-10	0,8 0,5	20-35 6-8	0,8 0,6	15-25 6-8	(8-9) Е (1-2) Б (Oc)
2.2. Чыршылы-яфраклы, составында чыршылар күбрәк булган: 5-7 чыршы һәм 3-5 яфраклы	катлаулы (Ia-I)	6-8	0,7 0,5	30-40 4-6	0,7 0,5	30-40 8-10	(9-10) Е (0-1) Б (Oc)
	кара жиләкле (I-II)	6-8	0,7 0,5	30-40 4-6	0,7 0,5	30-40 8-10	(8-9) Е (1-2) Б (Oc)
	елга буенда урнашкан (II-III)	6-8	0,7 0,5	30-40 4-6	0,7 0,5	30-40 8-10	(8-9) Е (1-2) Б (Oc)
2.2.1. Составыда 3-4 берәмлек чыршы һәм 6-7 яфраклы булган чыршылы-яфраклы	катлаулы (Ia-I)	4-6	0,6 0,3	50-60 4-6	0,6 0,4	50-60 4-8	(8-10) Е (0-2) Б (Oc)
	кара жиләкле (I-II)	4-6	0,6 0,3	50-60 4-6	0,6 0,4	40-50 4-8	(8-9) Е (1-2) Б (Oc)
	елга буенда урнашкан (II-III)	4-6	0,6 0,3	50-60 4-6	0,6 0,4	40-50 4-8	(8-9) Е (1-2) Б (Oc)
2.3. Яфраклылар чыбылдыгы астында кирәкле күләмдә чыршы булган яфраклы-чыршылы	катлаулы (Ia-I)	4-6	чикл. юк	чикл. юк 4-6	чикл. юк	чикл. юк 4-8	(8-10) Е (0-2) Б (Oc)
	кара жиләкле (I-II)	4-6	чикл. юк	чикл. юк 4-6	чикл. юк	40- 50/100 4-8	(7-8) Е (2-3) Б (Oc)
	елга буенда урнашкан (II-III)	4-6	чикл. юк	чикл. юк 4-6	чикл. юк	40- 50/100 4-8	(>4) Е (<6) Б (Oc)
3. Имән утыртмалары							
3.1. Саф чиста һәм 2 берәмлеккә кадәр башка токым катнашындагы имән утыртмалары	Яңа юкәле-чикләвекле имәнлекләр (II-I)	-	-	0,8 0,7	20-35 5-10	20-25 15-20	(8-9) Д (1-2) Лп, Е, башка ток.
	Яңа имәнлекләр (III-II; IV)	-	-	0,8 0,7	20-30 5-10	15-20 15-20	(8-9) Д (1-2) Лп, Е, башка ток.
	Дымлы эре үләнле	-	-	0,8	20-35	20-25	(8-9) Д

1	Урман утыртмаларынын кисууга кадэрге составы	Урман тибы төркемнэре (бонитет классы)	Карап тоту яше, ел	Тоныкландыру		Тазарту		Кисенте нең яшенэ (өлгергэ нлегенэ) карата максатчан состав
				карап тотканчыга кадэр ябалдашны ң минималь тоташлыгы	кисү ешлыгы, запас буенча %ы	карап тотканчыга кадэр ябалдашны ң минималь тоташлыгы	кисү ешлыгы, запас буенча %ы	
				караганнан соң	кабатланучанлыгы (ел)	караганнан соң	кабатланучанлыгы (ел)	
2	3	4	5	6	7	8		
	имэнлеклэр			0,7	5-10	15-20	(1-2) Лп, Е, башка ток.	
	Имэнлеклэре дымлы юкэле (III-IV; II)	-	-	0,8 0,7	20-30 5-10	15-20 15-20	(8-9) Д (1-2) Лп, Е, башка ток.	
	Елга буендагы - эре үлэнле имэнлеклэр (II-III)		-	0,8 0,7	20-30 5-10	20-25 15-20	(8-9) Д 1-2 Кара зирек, башка ток.	
3.2. 5-7 берэмлек составында имэн күпчелек тэшкиткэн катнаш утыртмалар (йомшак яфраклы һәм каты яфраклы токимнар белэн)	Яңа юкэле-чикләвекле имэнлеклэр (II-I)	0,7 0,5	30-45 3-5	0,7 0,5	35-40 4-6	20-35 15-20	(7-9) Д (1-3) Лп, Яс, Е	
	Яңа имэнлеклэр (III-II; IV)	0,7 0,6	25-35 3-5	0,7 0,6	25-35 4-6	20-25 15-20	(7-8) Д (2-3) Лп, Е, башка ток.	
	Дымлы эре үлэнле имэнлеклэр (II-III; I)	0,7 0,5	30-40 3-5	0,7 0,5	30-40 4-6	20-30 15-20	(7-8) Д (2-3) Лп, Е, башка ток.	
	Имэнлеклэре дымлы юкэле (III-IV; II)	0,7 0,5	30-35 3-5	0,7 0,5	30-35 4-6	20-25 15-20	(7-8) Д (2-3) Лп, Е, башка ток.	
	Елга буендагы - эре үлэнле имэнлеклэр (II-III)	0,7 0,5	30-40 3-5	0,7 0,6	30-40 4-6	20-30 15-20	(7-9) Д 1-3 Кара зирек, башка ток.	
3.2.1. 3-4 берэмлек составында имэн катнашулы катнаш утыртмалар	Яңа юкэле-чикләвекле имэнлеклэр (II-I)	0,7 0,4	40-60 3-5	0,7 0,4	40-60 4-6	25-40 10-15	(6-8) Д (2-4) Лп, Е, башка ток.	
	Яңа юкэле-күрэнле имэнлеклэр (III-II; IV)	0,7 0,5	30-50 3-4	0,7 0,5	30-50 4-6	25-30 10-15	(6-8) Д (2-4) Лп, Е, башка ток.	
	Дымлы эре үлэнле имэнлеклэр (II-III; I)	0,7 0,4	40-50 3-5	0,7 0,4	40-50 4-6	25-35 10-15	(6-8) Д (2-4) Лп, Е, башка ток.	
	Имэнлеклэре дымлы юкэле (III-IV; II)	0,7 0,5	40-50 3-5	0,7 0,5	40-50 4-6	25-35 10-15	(6-8) Д (2-4) Лп, Е, башка ток.	
	Елга буендагы - эре	0,7	40-60	0,7	40-60	25-40	(6-7) Д	

Урман утыртмаларынын кисууга кадэрге составы	Урман тибы тэркемнэре (бонитет классы)	Карап тоту яше, ел	Тоныкландыру		Тазарту		Кисенте нең яшенэ (өлгергэ нлегенэ) карата максатчан состав
			карап тотканчыга кадэр ябалдашны ң минималь тоташлыгы	кисү ешлыгы, запас буенча %ы	карап тотканчыга кадэр ябалдашны ң минималь тоташлыгы	кисү ешлыгы, запас буенча %ы	
			караганнан соң	кабатланучанлыгы (ел)	караганнан соң	кабатланучанлыгы (ел)	
1	2	3	4	5	6	7	8
	үлэнле имэнлеклэр (II-III)	0,5	3-5	0,5	4-6	10-15	3-4 Кара зирек, башка ток.
3.3. Йомшак яфраклылар күпчелек тэшкил иткэн һәм составында кимендэ 3 берэмлек имэн, эмма имэн өстенлек итүче агачлыкларны формалаштыру өчен житэрлек күлэмдэ агачлары булган катлаулы утыртмалар	Яңа юкэле-чикләвекле имэнлеклэр (II-I)	0,6 0,3	50-80 3-5	0,6 0,3	50-70 4-6		(5-7) Д (3-5) башка ток.
	Яңа юкэле-күрэнле имэнлеклэр (III-II; IV)	0,6 0,4	40-70 3-5	0,6 0,5	40-60 4-6		(4-7) Д (3-6) башка ток.
	Дымлы эре үлэнле имэнлеклэр	0,6 0,4	40-70 3-5	0,6 0,5	40-60 4-6		(4-7) Д (3-6) башка ток.
	Имэнлеклэре дымлы юкэле (III-IV; II)	0,6 0,4	40-70 3-5	0,6 0,5	40-60 4-6		(4-7) Д (3-6) башка ток.
	Елга буендагы - эре үлэнле имэнлеклэр (II-III)	0,6 0,4	40-70 3-5	0,6 0,5	40-60 4-6		(4-7) Д (3-6) Кара зирек, башка ток.
4. Каен утыртмалары							
4.1. Каен утыртмалары: саф һәм өлешчэ башка токымнар катнашында	нарат-жиләкле-чөчбайлы (II-I)	-	-	>0,8 0,7	20-25 5-10	25-30 10-15	(8-10) Б (0-2) С
	катлаулы вак үлэнле (II-I)	-	-	>0,8 0,7	20-30 5-10	25-30 10-15	(8-10) Б (0-2) С (Е)
	кара жиләкле - вак үлэнле (II-III)	-	-	>0,8 0,7	20-25 5-10	25-30 10-15	(8-10) Б (0-2) С (Е)
	озын мүкле (III-IV)	-	-	>0,8 0,7	15-20 5-10	20-25 10-15	(8-10) Б (0-2) С
	катлаулы кин яфраклы (Ia-I)	-	-	>0,8 0,7	25-35 5-10	25-35 10-15	(8-10) Б (0-2) Е (С)
	кара жиләкле-кин яфраклы (I-II)	-	-	>0,8 0,7	20-30 5-10	25-30 10-15	(8-10) Б (0-2) Е (С)
	Елга буендагы - эре үлэнле (II-III)	-	-	>0,8 0,7	20-25 5-10	20-25 10-15	(8-10) Б (0-2) Е
4.2. Каенлы-усаклы утыртмалар, башка токымлы	катлаулы вак үлэнле (II-I)	0,8 0,6	20-40 5	0,8 0,6	20-40 5-10	20-40 10-15	(8-10) Б (0-2) С (0-+) Ос

Урман утыртмаларынын кисууга кадэрге составы	Урман тибы төркемнэре (бонитет классы)	Карап тоту яше, ел	Тоныкландыру		Тазарту		Кисенте нең яшенэ (өлгергэ нлегенэ) карата максатчан состав
			карап тотканчыга кадэр ябалдашның минималь тоташлыгы	кисү ешлыгы, запас буенча %ы	карап тотканчыга кадэр ябалдашның минималь тоташлыгы	кисү ешлыгы, запас буенча %ы	
			караганнан соң	кабатланучанлыгы (ел)	караганнан соң	кабатланучанлыгы (ел)	
1	2	3	4	5	6	7	8
	кара жилэкле-вак үлэнле (II-III)	08 0,6	20-40 5	0,8 0,6	20-40 5-10	20-40 10-15	(8-10) Б (0-2) С (0-+) Ос
	катлаулы киң яфраклы (Ia-I)	0,8 0,6	20-40 5	0,8 0,6	20-40 5-10	20-40 10-15	(8-10) Б (0-2) Е, С (0-+) Ос
	кара жилэкле-киң яфраклы (I-II)	0,8 0,6	20-40 5	0,8 0,6	20-40 5-10	20-40 10-15	(8-10) Б (0-2) Е (0-+) Ос
	елга буендагы - эре яфраклы (II-III)	0,8 0,6	20-35 5	0,8 0,6	20-35 5-10	20-30 10-15	(8-10) Б (0-2) Е (0-+) Ос
4.3. Каенлы-чыршылы (каен чыбылдыгы астында кирэкле күлэмдэ чыршы - чыршының икенче ярусы яки яшь агачы булган)	катлаулы киң яфраклы (Ia-I)	0,8 0,7	20-30 5	0,8 0,7	20-30 5-10	25-35 10-15	(7-10) Б (0-3) Е II яр. (Пдр) 10 Е
	кара жилэкле-киң яфраклы (I-II)	0,8 0,7	20-30 5	0,8 0,7	20-30 5-10	25-35 10-15	(7-10) Б (0-3) Е II яр. (Пдр) 10 Е
	Елга буендагы - эре үлэнле (II-III)	0,8 0,7	20-30 5	0,8 0,7	20-30 5-10	25-35 10-15	(7-10) Б (0-3) Е II яр. (Пдр) 10 Е
5. Усак утыртмалары							
5.1. Усак утыртмалары: саф һәм өлешчэ башка токимнар катнашында	катлаулы вак үлэнле (II-I)	-	-	>0,8 0,6	30-40 5-7	30-35 10-15	(7-10) Ос (0-3) Е, Б
	кара жилэкле - вак үлэнле (III-II)	-	-	0,8 0,6	30-35 5-7	25-30 10-15	(7-10) Ос (0-3) Е, Б
	катлаулы киң яфраклы (Ia-I)	-	-	>0,8 0,6	30-40 5-7	30-35 10-15	(7-10) Ос (0-3) Е, С, Б
	кара жилэкле-киң яфраклы (I-II)	-	-	0,8 0,6	30-35 5-7	25-30 10-15	(7-10) Ос (0-3) Е, С, Б
	елга буендагы - эре яфраклы (II-I)	-	-	0,8 0,7	25-35 5-7	25-30 10-15	(7-10) Ос (0-3) Е, Б
5.2. Усаклы-чыршылы (усак чыбылдыгы астында кирэкле күлэмдэ чыршы - икенче ярусы яки яшь агачы булган)	катлаулы киң яфраклы (Ia-I)	0,8 0,5	30-45 4-6	0,8 0,5	35-45 5-8	30-40 10-15	(7-10) Ос (0-3) Е, Б II яр. (Пдр) 10Е
	кара жилэкле-киң яфраклы (I-II)	0,8 0,6	30-40 4-6	0,8 0,6	30-40 5-8	25-35 10-15	(7-10) Ос (0-3) Е,

Урман утыртмаларының кисүгә кадәрge составы	Урман тибы төркемнәре (бонитет классы)	Карап тоту яше, ел	Тоныкландыру		Тазарту		Кисенте нең яшенә (өлгергә нлегенә) карата максатчан состав
			карап тотканчыга кадәр ябалдашның минималь тоташлыгы	кисү ешлыгы, запас буенча %ы	карап тотканчыга кадәр ябалдашның минималь тоташлыгы	кисү ешлыгы, запас буенча %ы	
			караганнан соң	кабатланучанлыгы (ел)	караганнан соң	кабатланучанлыгы (ел)	
1	2	3	4	5	6	7	8
							С, Б II яр. (Пдр) 10Е
	елга буендагы - эре яфраклы (II-I)	0,8 0,6	30-40 4-6	0,8 0,6	30-40 5-8	25-35 10-15	(7-10) Ос (0-3) Е, Б II яр. (Пдр) 10Е
6. Юкә утыртмалары							
6.1. Күпмаксатлы билгеләнелешле утыртмалар, шул исәптән ұзагач алу өчен							
6.1.1. Саф чиста юкә утыртмалары һәм күп булмаган күләмдә башка токымдагылар кушылмасы белән (2 берәмлеккә кадәр)	юкәлекләр катлаулы вак үләнле (II-III)	10-15	-	-	0,8 0,7	20-30 5-7	(8-10) Лп (0-2) С, Е, башка ток.
	кара жиләкле - вак үләнле (III-IV)	10-15	-	-	0,8 0,7	20-25 5-7	(8-10) Лп (0-2) С, Е, башка ток.
	катлаулы киң үләнле (I-II)	10-15	-	-	0,8 0,7	25-30 5-7	(8-10) Лп (0-2) Е, Д, башка ток.
	кара жиләкле - киң үләнле (II-III)	10-15	-	-	0,8 0,7	20-30 5-7	(8-10) Лп (0-2) Е, Д, башка ток.
6.1.2. Составында юкәләр күпчелек булган катнаш утыртмалар	катлаулы вак үләнле (II-III)	6-8	0,8 0,6	25-35 4-6	0,8 0,6	25-35 5-7	(7-10) Лп (0-3) С, Е, башка ток.
	кара жиләкле - вак үләнле (III-IV)	6-8	0,8 0,6	20-30 4-6	0,8 0,6	25-30 5-7	(7-10) Лп (0-3) С, Е, башка ток.
	катлаулы киң үләнле (I-II)	6-8	0,8 0,5	30-40 4-6	0,8 0,5	30-40 5-7	(7-10) Лп (0-3) Е, Д, башка ток.
	кара жиләкле - киң үләнле (II-III)	6-8	0,8 0,6	25-35 4-6	0,8 0,6	25-35 5-7	(7-10) Лп (0-3) Е, Д, башка ток.
6.2. Умартачылык максатларында үстерелүче утыртмалар (нектарлы секция)							
6.2.1. Саф чиста юкә утыртмалары һәм күп	юкәлекләр катлаулы вак үләнле (II-III)	5-7	0,8 0,6	25-30 4-6	0,7 0,6	20-30 5-8	10 Лп башк.

Урман утыртмаларының кысқартылған кадәрге составы	Урман тибы төркемнәре (бонитет классы)	Карап тоту яше, ел	Тоныкландыру		Тазарту		Кисенте нең яшенә (өлгергә нлегенә) карата максатчан состав
			карап тотканчыга кадәр ябалдашның минималь тоташлыгы	кысқартылган, запас буенча %ы	карап тотканчыга кадәр ябалдашның минималь тоташлыгы	кысқартылган, запас буенча %ы	
			караганнан соң	кабатланучанлыгы (ел)	караганнан соң	кабатланучанлыгы (ел)	
1	2	3	4	5	6	7	8
булмаган күләмдә башка тоқымдагылар кушылмасы белән (2 берәмлеккә кадәр)	кара жыләкле - вак үләнле (III-IV)	6-8	0,8 0,6	25-30 4-6	0,7 0,6	20-30 5-7	ток. бер.. 10 Лп башк. ток. бер..
	катлаулы киң үләнле (I-II)	5-7	0,8 0,5	25-35 4-6	0,7 0,5	20-35 5-8	10 Лп башк. ток. бер..
	кара жыләкле - киң үләнле (II-III)	6-8	0,8 0,6	25-35 4-6	0,7 0,5	20-30 5-8	10 Лп башк. ток. бер..
	6.2.2. Составында юкәләр күпчелек булган катнаш утыртмалар	катлаулы вак үләнле (II-III)	4-6	0,7 0,5	30-40 4-6	0,7 0,5	20-40 5-8
	кара жыләкле - вак үләнле (III-IV)	4-6	0,7 0,5	30-35 4-6	0,7 0,5	20-35 5-8	(9-10) Лп (0-1) б.т.
	катлаулы киң үләнле (I-II)	4-6	0,7 0,5	30-50 4-6	0,7 0,5	20-45 5-8	(9-10) Лп (0-1) б.т.
	кара жыләкле - киң үләнле (II-III)	4-6	0,7 0,5	30-35 4-6	0,7 0,5	20-40 5-8	(9-10) Лп (0-1) б.т.
7. Зирек утыртмалары							
7.1. Саф һәм составында башка йомшак яфраклы тоқымнар булган кара зирек утыртмалары	Елга буендагы - эре яфраклы кара зирек куаклары (II-I)	10-15	-	-	0,8 0,7	20-30 5-7	(7-10) Кара зирек (0-3) Е, Д
	Сазлыклы-эре-үләнле кара зирек куаклары (III-II)	10-15	-	-	0,8 0,7	20-25 5-7	10 К. зир., башка ток. берәм.
7.2. Составында кара зирек күпчелек булган һәм башка кыйммәтле тоқымнар булган катнаш утыртмалар	Елга буендагы - эре яфраклы кара зирек куаклары (II-I)	8-10	0,7 0,6	25-35 3-5	0,8 0,6	25-35 4-6	(6-8) К. зир., (2-4) Е, Д, башка ток.
8. Тирек утыртмалары							
Саф һәм өлешчә башка тоқымнар катнашындагы тирек утыртмалары		2-4	0,8 0,7	20-30 3-4	0,8 0,7	20-30 4-5	
9. Өянке утыртмалары							
Саф һәм өлешчә башка тоқымнар		3-4	0,8 0,7	15-25 3-4	0,8 0,7	20-25 3-5	

Урман утыртмаларынын кисууга кадэрге составы	Урман тибы төркемнэре (бонитет классы)	Карап тоту яше, ел	Тоныкландыру		Тазарту		Кисенте нең яшенэ (өлгергэ нлегенэ) карата максатчан состав
			карап тотканчыга кадэр ябалдашның минималь тоташлыгы	кисү ешлыгы, запас буенча %ы	карап тотканчыга кадэр ябалдашның минималь тоташлыгы	кисү ешлыгы, запас буенча %ы	
			караганнан соң	кабатланучанлыгы (ел)	караганнан соң	кабатланучанлыгы (ел)	
1	2	3	4	5	6	7	8
катнашындагы өянкеле утыртмалар							

Искэрмэлэр:

Кисүлэрнең максималь ешлык проценты тоташлыгы (тулылыгы) 1,0 тигез булган утыртмалар өчен китерелгэн. Тоташлыкның (тулылыкның) түбэнрэк күрсэткечлэрэндэ, тотрыклылыкның кисэк кимү куркынычы булганда һәм башка начар шартларда, һәм шулай ук техник коридор челтэрле кишэрлеклэрен карауны үткэргэндэ кисүлэрнең ешлыгы, элбэттэ, кими.

Запас буенча техник коридорларны 5-7% кисеп чыкканда һәм кирэкмэгэн агачларны күп күлэмдэ юк итэргэ кирэк булганда ешлыкны арттыру рөхсэт ителергэ мөмкин.

Урман торгызу һәм урман үрчетү буенча чаралар үткэрү талэп ителгэн майданнарның зурлыклары 2.1.7.3.6 таблицада күрсэтелгэн.

2.17.3.6 таблица

Урман торгызу һәм урман үрчетү буенча чараларның нормативлары һәм параметрлары

майданы, га

Күрсэткечлэр	Урман үсемлеклэре белэн капланмаган урманнар				Реконструкция фонды	Тоташ кисү дилэнкелэре, күзалланган чорныкы*	Тоташ санитар кисүлэр	Барлыгы
	көөклэр һәм һэлак булган утыртмалар	кисеп ташланганнар	аланнар бушлыктар	жэмгысе				
1	2	3	4	5	6	7	8	9
Урман торгызуга мохтаж жирлэр - Барлыгы:	-	324	33	357	6	9880	30	10273
шул исэптэн токымнар буенча:								
- ылысылылар буенча	-	46	22	68	6	936	-	1010
- каты яфраклылар буенча	-	10	-	10	-	14	-	24

Күрсәткечләр	Урман үсемлекләре белән капланмаган урманнар				Реконструкция фонды	Тоташ кисү диләнкеләре, күзалланган чорныкы*	Тоташ санитар кисүләр	Барлыгы
	көекләр һәм һәлак булган утыртмалар	кисеп ташланганнар	аланнар бушлыклар	жәмгысе				
1	2	3	4	5	6	7	8	9
- йомшак яфраклылар буенча	-	268	11	279	-	8930	30	9239
Урман культураларын ясалма булдыру, барлыгы	-	44	22	66	6	936	-	1008
алардан токымнар буенча:								
- ылыслылар буенча	-	44	22	66	6	936	-	1008
Табигый торгызу, барлыгы	-	280	11	291	-	8944	30	9265
алардан токымнар буенча:								
- ылыслылар буенча	-	2	-	2	-	-	-	2
- каты яфраклылар буенча	-	10	-	10	-	14	-	24
- йомшак яфраклылар буенча	-	268	11	279	-	8930	30	9239

* 10 елга карата күрсәткеч хисабында тоташ кисүләрнең майданы 8,5кә тапкырлана, чөнки соңгы ел алдыннан килүче алда һәм соңгы елдагы диләнкеләрнең яртысы күрсәтелгән вакытка кисүдә тора һәм урман торгызу чараларына жәлеп ителә алмый. Калган 1,5 диләнкеләр киләсе елдагы чор хисабында исәпкә алынырга мөмкин.

Урман культураларын булдыру технологиясе туфрақ-типология шартларга бәйле. Технологиялар нигезе сыйфатында Урманчылык һәм урман хужалыгын механикалаштыру буенча Бөтенроссия фәнни-тикшеренү институты тарафыннан эшләнгән урман торгызу буенча хисап-технология карталар киңәш ителә.

Урман культураларын булдыруның иң ышанычлы ысулы утырту булып санала.

Урман торгызу эшләрендә эш урыннарын сайлап алу, урнаштыру һәм планлаштыру 2.17.3.7 таблицада китерелгән.

2.17.3.7 таблица

Урман торгызу эшләрендә эш урыннарын сайлап алу, урнаштыру һәм планлаштыру

Күрсәткечләр	Нормативлар (оптималь күрсәткечләр)
1	2
	1. Эш урыннарын рациональ сайлап алу билгеләре
	1.1. Яраклаша алырдай яшь агач булганга карап
	Торгызылган дип түбәндәге кишәрлекләргә санарга:

Күрсәткечләр	Нормативлар (оптималь күрсәткечләр)
1	2
Йомшак яфраклы хужалыкта	1 гектарга кимендә 5 мең данә шытымнары яисә орлык нөсхэләре майдан буенча чагыштырмача тигез урнашканда
Каты яфраклы тәбәнәк кәүсәле хужалыкта	1 гектарга каты яфраклылар токымнарының шытымнары белән 400-600 данә түмәр булганда (400 данәдән ким булса – торгызу канәгатләнәрлек түгел)
Вак шытым	1,5 м биекләктәгә нөсхэләре гомуми саныннан 2/3 артык булганда
Эре шытым	1,5 м биекләктәгә нөсхэләре гомуми саныннан 1/3 артык булганда
1.2. Урман культуралары майданнары категориясе буенча:	
Тоташ сөрү рөхсәт ителә торган	Бушлыклар, ачыклыклар, аланнар һәм авыл хужалыгы әйләнешеннән төшөп калган майданнар, киселгән урыннар һәм черегән яисә казып алынмаган түмәрләре булган иске янғын урыннары
Туфракны полосалар һәм буразналар рәвешендә өлешчә эшкәртү рөхсәт ителә торган	Киселгән урыннар, төп һәм икенчел токымнар белән торгызылмаган янғын урыннар, 1 гектаргага артык дымлы 500 түмәргә кадәр, 600 түмәргә кадәр – яңа һәм коры туфракларда
Туфракны буразналар яисә майданчыклар рәвешендә эшкәртү рөхсәт ителә торган	Шул ук майданнар, әмма аларда тиешенчә 500дән артык һәм 600 түмәр
Туфракны өлешчә эшкәртүне таләп итә торган	Киселгән урыннар, төп токым белән канәгатләнмәслек дәрәжәдә торгызылган яисә йомшак яфраклылар белән (соры зирек, фаут усагы һәм башкалар) яисә сирәкләнгән үсентеләр
1.3. Кишәрлек урнашу рельефы буенча:	
Оптималь	Диңгез өслегеннән 500 метрга кадәр биекләктәгә һәм 5 градуска кадәр тигезлек шартлары
Тракторлар кереп йөри ала торган (иминлек күзлегеннән)	6-12 градус авышлыгы (гомуми билгеләнештәгә тракторлар базасында агрегатлар белән эшкәртү: көпчәкле - 8 градустан да артмаган авышлыкларда, башмаклы - 12 градустан да артмаган)
1.4. Гидрологик шартлар буенча (дым күп яратмый торган агач токымнары өчен)	
Оптималь	Туфрак-грунт сулары кимендә 30 см тирәнлектә яткан дренажланган туфраклар (мөмкин булса – туфракны эшкәртмичә, ә кирәк чакта – полосаларны фреза яисә сука белән йомшарту, буразналар яру)
Мөмкин булган	Дымы вакытлыча артып киткән туфраклар (түгәлләр һәм катламнар рәвешендә микрокалкулыклар әзерләгәннән соң) Дымы артып киткән туфраклар (дренаж каналлары ярып яисә киптергәннән соң туфракны катламнар белән әзерләү)
Мөмкин булмаган	Йомык котлованнар кишәрлекләре (киптерү юлы белән артык дымны чыгару кыенлашкан)
1.5. Урман культуралары эшләре башкарылырга тиешле кисүләргә планлаштыруга таләпләр	
Кисү калдыклары	Яндырылырга яисә 3 м киңлектәгә тыгыз параллель валларга куелырга тиеш. Кисек калдыклары гомуми майданның 20%тан артмаган өлешен биләргә тиеш (вариант: кисек калдыклары бик күп булмаганда, ягъни 1 гектарга 15 скл. куб. м булганда, кисү бүлемтекләре буйлап тигез урнаштырылырга мөмкин)
Агачсыман	Барлык агач материалы урман культуралары эшләре башланганчы тулысынча алып бетерелергә тиеш.

Күрсәткечләр	Нормативлар (оптималь күрсәткечләр)
1	2
Агач материалының өске складлары һәм йөк төяү майданнары били торган майдан	10 гектардан кимрәк булган диләнкеләрдә ул гомуми майданның 10%тан артмаган өлешен биләргә тиеш. Барлык кисү урыннарында ул урманнар торгызу эшләрен уздырырга яраклы хәлгә ктереләргә тиеш (агач материалын тулысынча жыеп алу, шул исәптән аска салынганнарын, кисек калдыкларын, бульдозер белән микрорельефны тигезләү һәм башкалар)
Урман бүлемтекләрен машина белән эшкәртү барышында минеральләштерелгән туфрак өслеге күләме:	
а) урман культуралары булдырылырга тиешле	Көлсу авыр балчык һәм суглин дымлы туфракларда (кара жиләкле, озын мүкле наратлыклар һәм чыршылыклар) – урман бүлемтекләре майданының 20%ы. Кори комлы туфракларда (лишайниклы наратлыклар) - урман бүлемтекләре майданының 15%тан артмаган өлеше.
б) табигый яңартылырга тиешле	Көлсу комлы яхшы дренажланган туфраклардагы тигезлек урманнарында (нарат жиләкле наратлыкларда) 15-20% өлешен минеральләштерү рәхсәт ителә (үзлегеннән орлыкларын чөчүне тәмин итеп). Табигый яңартылуга ярдәм итү өчен бүлеп бирелгән кисү урыннарында туфракны минеральләштерү гомуми майданның кимендә 20-30%ында уздырылырга тиеш (шытымнарны саклап калу шарты белән).
Түмәrlәрнең биеклеге	Диаметрының 1/3ыннан артмаган, диаметры 30 сантиметрдан нечкәрәк, 10 сантиметрдан артмаган
1 гектарга түмәrlәр саны - 600 данәдән артык	Жир белән тигез өлештә алдан түмәrlәрне казып чыгармыйча, чистартмыйча, кисеп алмыйча сукалар, фрезалар, урман утырту машиналары, культиваторлар белән эшләү рәхсәт ителми. Эре утырту материалларын механикалаштырылган утырту алдыннан полосалап казып алу юлдаш һәм куак токымнары үсентеләре белән капланган кисүләр урыннарында аеруча нәтижәле була (полосаларның киңлегенә 2 м.).
1.6. Кишәрлекләренә урман культуралары фондына кертүнең рәхсәт ителмәгән үзенчәлекләре	
Урманчылык алып баруындагы	Хужалык өчен кыйммәтле токымнар белән табигый рәвештә канәгатьләнәргә яңара торган майданчыклар
Техник-икътисади	Су бастырылырга яисә корылмалар куелырга тиешле жирләр. Хужалык йогынтысы өчен мөмкин булмаган, күләме һәм эһәмияте буенча зур булмаган, аерым урнашкан, ерак урнашкан, урман культуралары булдыру өчен икеләтелгән чыгымнар таләп итүче майданнар
туфракның тамырлар үтеп керерлек тыгыз катламы тирәнлегенә буенча	Шуннан артык түгел: катнаш урманнарда – чыршы өчен 50 см һәм нарат өчен 80 см; киң яфраклы урманнарда – чыршы өчен 60 см һәм нарат өчен 120 см киң яфраклы урманнарда – чыршы өчен 60 см һәм нарат өчен 120 см
2. Кишәрлекләр конфигурациясе һәм күләме	Туры почмаклы яисә трапеция сыман, агрегатлар эшләү өчен уңайлы. Эре массивлар рәвешендә, мөмкин кадәр тигез яклы

Күрсәткечләр	Нормативлар (оптималь күрсәткечләр)
1	2
3. Кишәрлекне жирлектә беркетү	<p>Урман культуралары эшләрен алып бару өчен бүлөп бирелгән барлык майданнар почмак үлчәү рәвешендә фотога төшерелгәннән соң, сызыклары кисешкәш жирләрдә (кишәрлек яклары) баганалар утырту юлы белән шушы урында беркетелә.</p> <p>Баганалар озынлыгы 2 м, диаметры 12-16 см булырга һәм багананың өске очында төргә белән ике мәртәбә ышкып алып ясалган чокырда (яңагында) тиешле язу ясалырга тиеш.</p> <p>Барлык кишәрлекләр сызымда квартал челтәренә бәйләп, ачык визирлар яисә табигый чикләр белән чикләнгән булырга тиеш. Урман культуралары проектына кушып бирелүче сызымнарда шулай ук утырту материалын казып кую чокырларның кайда урнашуы, техника туктап тору урыннары, буразналар, борылып китүче полосалар юнәлеше һәм эшкәртелми торган майданнар (юллар һәм башкалар) ачык итеп билгеләнергә тиеш. Сызымнар 1:10000 масштабында төзелә, кишәрлек майданы 0,1 гектарга кадәр төгәллек белән исәпләнә.</p> <p>Фотога төшерү белән бергә (урман культураларын булдыру буенча билгеләнгән алымнарга бәйле рәвештә) майданны урында һәм сызымда үсү шартлары буенча бер үк төрле кишәрлекләргә, шулай ук блокларга (әгәр янгынга каршы чокырлар казу зарур булса) кишәрлекләргә алдан бүлгәләү гамәлгә ашырыла.</p>
4. Урманчылык территориясендә урман культураларын, предприятиеләр урнаштыру	<p>Кишәрлекләр урман культуралары эшләрен төрләре һәм аларны башкару вакытлары буенча мөмкин кадәр бер урында, ахыр чиктә якындагы кварталларда (блокларда) тупланган булырга тиеш. Моның өчен мондый блоклар жыелмасын алдан эзерләп куялар, алар өчен (туфрак өлгерү срокларын исәпкә алып) эшләрне башкару графикларын һәм техника (эш урыннары) хәрәкәте өчен барлык урманнар торгызу эшләре буенча уртак итеп тә, иң мөһимнәре өчен аерым да рациональ маршрутлар эзерлиләр (агачлар утырту, туфракны эзерләү, урман культураларын карау, питомник кору һәм утырту материалларын казып алу һәм башкалар).</p>
5. Техника өчен туктап тору урыннарын һәм тиешле эшләр башкару сезонна эшчеләрне яшәү өчен урнаштыру	<p>Эшкәртелергә тиешле кишәрлекләр (блоклар, кварталлар) мөмкин кадәр территория үзәгендә иң ерак урнашканыннан 10 километрдан ла артык булмаган жирдә урнашырга тиеш. Эшләр күп булып та, эшчеләрне һәр көн саен эш урыннарына илтү мөмкин булмаганда яисә моны нинди дә булса сәбәпләр аркасында башкару мөмкин булмаганда, аларның техник туктап тора торган урыннар янәшәсендә күчмә йортларда, кыр лагерларында яисә торақ пунктта вакытлыча яшәүләрен оештыралар.</p>
6. Кишәрлектә утырту материалы өчен казып кую чокырларын урнаштыру (чөчкәннәре алмаштырыла торган запасы булган тракторлар)	<p>Чөчкәннәре утыртканда аларны китерүнең максималь аралары 50 метрдан артмаска тиеш. Казып кую өчен калкулыктагы, су басмый торган, жил һәм кояш тими торган, туфрагы жиңел булган урыннар сайлап алына.</p>
7. Урман культуралары кишәрлекләрендә эш урыннарын урнаштыру:	
Туфрак кулдан эшкәртеләп	Бер-берсенә 3 м якын түгел

Күрсәткечләр	Нормативлар (оптималь күрсәткечләр)
1	2
Киселгән агачларны һәм куакларны кулдан жыю	Куак кискечләр эшли торган урыннан 30 метрдан якин түгел
2 куак кискечнең берьюлы эшләве	Бер-берсенә 60 м якин түгел
Ике һәм аннан да күбрәк агрегат бер үк вакытта туфрак эшкәрткәндә	Сөзәклек буенча - бер-береннән 60 метрдан да якин түгел (бер үк вертикаль буенча техника һәм кешеләр эшләү рөхсәт ителми). Горизонталь буенча - 30 метрдан якин түгел
Тамырлары казып алына торган теләсә нинди эшләр башкару барышында	Тамырказыгычтан 50 метрдан да якин түгел
Урманнарны механикалаштырылган утыртуда	Агрегат артынан төзәтеп йөрүче эшчеләр аңардан 10 метрдан да якин түгел. Агрегат борылып киткәндә, башка жиргә күчкәндә, каршылыкларга тап булганда үсентеләр утыртучылар трактор туктаганнан соң тракторчы сигналы буенча эш урыннарыннан китәргә тиеш. Агрегат хәрәкәттә вакытта аларга аннан тушәргә, аңа утырырга яисә утырту материалын тугырырга рөхсәт ителми. Берничә агач утырту агрегаты бер үк кишәрлектә берьюлы эшләгәндә бер-берләреннән 20 метрдан да якин булмашка тиеш.
8. Кишәрлекләрдә эшләү урыннарын (чокырлар, буразналар, полосалар) урнаштыру:	Мөмкин кадәр туры сызык буйлап бер-беренә параллель урнашкан кишәрлекнең озын ягы буенча
Чокыр-чакырлы рельефлы урында	Чокырлар авышлыкта аркылы урнашырга тиеш
Дымлы туфракларда (кара жиләкле урманнарда) һәм дымлы (озын мүкле) туфракларда	Туфракны киптерү максатларында сулар агып төшү юнәлеше буенча (сөзәклек буенча), аларны табигый су агып төшү чокырларына яисә гамәлдәге мелиоратив чөлтәләргә кушып, буразналар яралар
9. Полосалар үзәкләре арасындагы ераклык (буразналар, культуралар рәтләре):	
Туфракны өлешчә эшкәрткәндә	Төп токымны утыртуның әлеге урман үсү районы өчен билгеләнгән санын тәэмин итәргә һәм кирәк булганда агрегаталар (катоклар һәм башкалар) өчен булачак культуралар рәтләре арасында (киңлегә кимендә 3 метрлык) узып йөрү урыннары салынырга тиеш.
Рәтләр арасындагы ераклык	Нарат культуралары өчен - 3-4 м, чыршы өчен - 4 м, карагай өчен - 5 метрга якин, кедр өчен - 6 метрга якин (тамырларын казып алганда нарат һәм чыршы өчен 5 метрга кадәр арттырылырга мөмкин)
10. Культуралар рәтләрендә утырту материаллары арасындагы ераклык:	
Чөчкәннәр	0,50-0,75 м кадәр
Эре утырту материалы (үсентеләр)	0,75-1,50 м (күләменә һәм токымына карап)
11. Урман культураларының 1	

Күрсәткечләр	Нормативлар (оптималь күрсәткечләр)
1	2
гектарына башлангыч куельк (урман утыртканда):	
Унайлы үсү шартларындагы кисүләрдә	4 мең данәдән азрак булмаган
Аеруча коры урыннарда	7-8 мең данәгә кадәр
12. 1 гектарга карата нарат культураларының куельгы:	
Туфракны өлешчә әзерләгәндә	8 мең данәгә кадәр
Тоташ булганда	10-20 мең данәгә кадәр
Хрущевланган мөйданчыкларда һәм кайры асты кандаласы чыганакларында	15-20 мең данә
Азкыйммәте утыртмаларны өлешчә реконструкцияләгәндә	Урман культураларының оптималь куельгыннан кимендә 50%
13. Урман культуралары өстәмәләре	Чәчкеннәр һәм утыртмалар шактый корыганда (10%тан артыграк)
14. Урман культуралары исәптән төшереп калдырылырга тиеш	Үсеп китүләре 25%тан ким булганда (комнарны беркетә торган токымнардан тыш)
15. Урманнарның табигый яңару чоры	3-5 ел (һәрбер урман хужалыгы районы өчен аерым билгеләнә)

Төп өстенлек итүче токым	Урман типлары төркеме																				
	С бел.	С бр.	С чер	С пр.	С сф.д.	С тр.лп	С к.ч.	С слж.	С т.ос	Е бр.	Е ө.	Е пр.	Е сф.д.	Е слж.	Е к.	Д слж.	Д пм.	Б ос	Б т.ос.	Зир.	Тал
1	2	3	4	5	6	7	8	9	10	11	12	13	14	15	16	17	18	19	20	21	22
3. Шытымны саклау																					
С, Л	-	+	+	-	-	+	+	-	-												
Е, П									-	+	-	-	+	-							
Д, Я, Кл Элмә															-	-					
Б		-	+	-		+	+	-	-	+	-	-	-		-	-					
Ос, Т			+	-		+	+	-	-	+	-	-	-		-	-					
Лп						-	-	-						-	-	-					
К. зирек.																				-	
Тал др.																					
4. Урман культуралары																					
С, Л	+	+	+	-	-	+	+	+	+												
Е, П										+	+	-	-	+	+						
Д, Я, Кл Элмә																+	-				
Б		+	+	-	-	+	+	+	+	+	+			+	+	+					
Ос, Т			+	-	-	+	+	+	+	+	+			+	+	+					
Лп								+		+						+					
К. зирек.																				-	
Тал др.																					-

Искәرمәләр: +- киңәш ителүче чара;

- - киңәш ителми торган чара;

буш графа - әлеге токым бу урманнар типларының төркемнәренә хас түгел.

2.18. Урман үсү зоналары һәм урманлы районнар буенча урманнардан файдалануга карата таләпләрнең үзенчәлекләре

"Россия Федерациясендә урман үсү зоналары һәм урманлы районнар исемлеген раслау турында" 09.03.2011 ел, №61 Рослесхоз боерыгы нигезендә Урманчылыкның барча территориясе Россия Федерациясенең Европа өлешендәге урман-дала районында урнашкан.

Бүлектә китерелгән нормативлар Россия Федерациясенең Европа өлешендәге урман-дала зонасының урман-дала районына туры килә.

3 БҮЛЕК. УРМАННАРНЫ ФАЙДАЛАНУДАГЫ ЧИКЛӨҮЛӨР

3.1. Урманнарның максатчан билгеләнеше төрләрә буенча чикләүләр

Урманнарны максатчан билгеләнеше төрләрә һәм яклаучы урманнар категорияләре буенча чикләүләр 3.1 нче таблицада китерелә.

3.1 таблица

Урманнарның максатчан билгеләнеше төрләрә буенча чикләүләр

№ п/п	Урманнарның максатчан билгеләнеше	Урманнарны файдалану буенча чикләүләр
1	2	3
1.	Су саклау зоналарында урнашкан урманнар	Тыела: 1) урман утыртмаларын тоташ кисү; 2) урманнарны саклау һәм яклау өчен, шул исәптән фәнни максатларда агулы химия препаратларын куллану; 3) авыл хужалыгын алып бару, умартачылык һәм печән чабудан гайре; 4) урман плантацияләрен булдыру һәм эксплуатацияләү, урман эшкәртү инфраструктурасын булдыру; 5) линияле объектлардан һәм гидротехника корылмаларыннан гайре, капитал төзелеш объектларын урнаштыру.
2.	<p>Табигый һәм башка төр объектларны саклау функциясен үтәүче урманнар:</p> <p>Россия Федерациясе субъектлары милкендә булган, гомуми кулланылыштагы тимер юл, гомуми кулланылыштагы федераль автомобиль юллары, гомуми кулланылыштагы автомобиль юллары буйларындагы саклык урманнары полосалары</p> <p>а) урман-парк зоналары</p>	<p>Урман утыртмаларын тоташ кисү тыела.</p> <p>Тыела: 1) техник регламент белән каралган киңлектән киңрәк итеп линия корылмаларны кисү; 2) урманда аяк асты жәймәсен һәм мүк жыю и эзерләү.</p> <p>Тыела: 1) урманнарны саклау һәм яклау өчен, шул исәптән фәнни максатларда агулы химия препаратларын куллану; 2) эшчәнлек төрләрен аучылык хужалыгы</p>

№ п/п	Урманнарның максатчан билгеләнеше	Урманнарны файдалану буенча чикләүләр
1	2	3
	б) яшел зоналар	<p>өлкәсендә башкару; 3) авыл хужалыгын алып бару; 4) файдалы казылма ятмаларын эшләп чыгару; 5) гидротехника корылмаларыннан гайре, капитал төзелеш объектларын урнаштыру. 6) урман плантацияләре булдыру һәм эксплуатацияләү, урман эшкәртү инфраструктурасын булдыру.</p> <p>Тыела: 1) урманнарны саклау һәм яклау өчен, шул исәптән фәнни максатларда агулы химия препаратларын куллану; 2) эшчәнлек төрләрен аучылык хужалыгы өлкәсендә башкару; 3) авыл хужалыгы алып бару, печән чабу һәм умартачылыктан гайре, шулай ук авыл хужалыгы алып бару, печән чабу һәм умартачылык максатларында койма кою; 4) файдалы казылма ятмаларын эшләп чыгару; 5) капитал төзелеш объектларын урнаштыру, гидротехника корылмаларыннан, элемент линияләреннән, электрүткәргеч линияләрдән, жир асты торбаүткәргечләреннән гайре; 6) урман плантацияләре булдыру һәм эксплуатацияләү, урман эшкәртү инфраструктурасын булдыру.</p>
3.	Кыйммәтле урманнар	<p>Урман үсентеләрен тоташ кисүләр, әгәр сайлап алып кисүләр яклаучы урманнарның максатчан билгеләнешен саклап калуны тәмин итә торган үз функцияләрен югалта барган урман үсентеләрен алмаштыруны тәмин итми торган очраклардан гайре.</p> <p>Тыела: 1) линияле объектлардан һәм гидротехника корылмаларыннан гайре, капитал төзелеш объектларын урнаштыру; 2) урман плантацияләре булдыру һәм эксплуатацияләү, урман эшкәртү инфраструктурасын булдыру.</p>
4.	Эксплуатация урманнары	Урманнарны файдалануның барлык төрләре рөхсәт ителә.

3.2. Махсус сакланучы урман кишәрлекләре буенча төрләрне чикләү

Махсус сакланучы урман кишәрлекләренә карата хокукый режим Россия Федерациясе Урман кодексының 102, 107 статьялары, Россия Федерациясе Табигый ресурслар министрлыгының "Су саклау зоналарында урнашкан урманнарны, табигый һәм башка объектларны яклау функциясен үтәүче урманнарны, кыйммәтле урманнарны, һәм шулай ук махсус яклана торган урман кишәрлекләрендә урнашкан урманнарны файдалану, саклау, яклау, яңадан үстерү үзенчәлекләрен раслау турында" 14.12.2010 ел, №485 (алга таба – Үзенчәлекләр) боерыгы белән регламентлана.

Махсус сакланучы урман кишәрлекләрендә максатчан билгеләнеше һәм файдалы функцияләре ярашмаган эшчәнлек башкару тыела.

Махсус сакланучы урман кишәрлекләре төрләре буенча чикләү 3.2 таблицада күрсәтелгән.

3.2 таблица

Махсус сакланучы урман кишәрлекләре төрләре буенча чикләүләр

№ п/п	Махсус сакланучы кишәрлек төрләре (МСК)	Урманнарны файдаланудагы чикләүләр
1	2	3
1.	Су объектлары, чокыр сөзәклекләрендә урнашкан ярсаклагыч, туфраксаклагыч урман кишәрлекләре. Киңлекләре түбәндәгечә булган ярсаклагыч полосаларның чикләрендәге урман кишәрлекләре: кире яки нульле авышлыкка ия булган су яры өчен - 30 м; өч градуска кадәр авышлыкка ия булган су яры өчен - 40 м; өч һәм аннан да югарырак градуска кадәр авышлыкка ия булган су яры өчен - 50 м; агар сазлыклар һәм агынты күлләрнең һәм тиешле су агымнары чикләрендә урнашканнар өчен - 50 м; Чокыр сөзәклегендә урнашкан, чокыр кырыена тоташучы урманнар һәм 50 метрга кадәрге киңлектәге урман полосалары.	Тыела: - Россия Федерациясе Урман кодексының 17 статьясының 4 өлешендә, 21 статьясының 5,1 өлешендә каралган очраклардан гайре, тоташ кисүләрне үткәргә; - урман эшкәртү инфраструктурасын булдыру; - урман плантацияләрен булдыру; - авыл хужалыгын алып бару, умартачылык һәм печән чабудан гайре; - линияле объектлардан һәм гидротехника корылмаларыннан гайре, капитал төзелеш объектларын урнаштыру; - әлеге урман районында табигый шартларда үсеп китә алмаган агачлар, куаклар, лаианалар, башка урман үсемлекләре төрләренә (токимнарының) интродукциясе. Сайланма кисүләрне бары тик һәлак булган һәм зарарланган урман утыртмаларына карата гына
2.	Урмансыз киңлекләр белән чиктәш	

№ п/п	Махсус сакланучы кишәрлек төрләре (МСК)	Урманнарны файдаланудагы чикләүләр
1	2	3
	урман авызлары. Урмансыз киңлекләр чикләреннән 100 м киңлектә урнашкан, урман кырыеннан кимендә 1,5-2,0 км ераклыктагы урман авызлары.	башкарырга ярый. Даими урманорлык кишәрлекләрендә агач токымнарының жимеш жирүен карап тоту тәртибендә сайланма кисүләрне башкару рөхсәт ителә.
3.	Даими урманорлык кишәрлекләре Табигий югары сыйфатлы урманнарның һәм урман культураларының озак вакытлы чор дәвамында кыйммәтле чөчүлекле сыйфатлары булган агач токымнары орлыкларын алу һәм даими эзерләү өчен формалаштырылган югары житештерүчәнлекле кишәрлекләре.	
4.	Халыкара Кызыл китапка, РФ Кызыл китабына һәм РФ субъектларының Кызыл китапларына кертелгән реликтив һәм эндемик үсемлекләре булган урман кишәрлекләре.	
5.	Сирәк һәм югалу куркынычы янаган кыргый жәнлекләрнең яшәү уриннары. Халыкара Кызыл китапка, РФ Кызыл китабына һәм РФ субъектларының Кызыл китапларына кертелгән сирәк һәм югалу куркынычы янаган кыргый жәнлекләрнең яшәү урыннары булган урман кишәрлекләре.	
6.	Тыюлыклы урман кишәрлекләре. Озак вакытлы чор дәвамында табигий формалашкан, хужалык эшчәнлегә һәм рекреация белән аз жимерелгән 100-150 гектар мәйданлы, дәүләт табигий тыюлыгы һәм милли паркларның тыюлык зоналары чикләренә кермәүче урман кишәрлекләре.	Тыюлыклы урман кишәрлекләрендә түбәндәгеләр рөхсәт ителми: 1) урман утыртмаларын кисү; 2) урманнарны саклау һәм яклау өчен, шул исәптән фәнни максатларда агулы химия препаратларын куллану; 3) авыл хужалыгын алып бару; 4) файдалы казылма ятмаларын эшләр чыгару; 5) капитал төзелеш объектларын урнаштыру. 6) урман эшкәртү инфраструктурасын

№ п/п	Махсус сакланучы кишәрлек төрлөрө (МСК)	Урманнарны файдаланудагы чикләүләр
1	2	3
		булдыру; 7) урман плантацияләрен булдыру.
7.	<p>Башка махсус сакланучы урман кишәрлекләре:</p> <p>Тау районнарында урмансыз киңлекләр белән чиктәш жирдә аның өске чиге буйлап 200 м киңлектәге урман киңлекләре.</p> <p>Урмансыз киңлекләрләр арасында урнашкан 100 га урман кишәрлекләре.</p> <p>Тау районнарында 100-200 м киңлектәге полосалар, жирле шартларга бәйлә рәвештә, 2,5 мең га артык майданда су жыю чикләре буенча дулкыннар һәм субүләрләр буенда урнашкан, 20°тан артык дулкыннар һәм субүләрләр барлыкка китерә торган.</p> <p>Сөзәклек экспозициясенә бәйсез рәвештә 30° текә урыннар авышлыкларындагы урман кишәрлекләре.</p> <p>Дәүләт табигать заказниклары һәм башка махсус сакланылучы табигать территорияләре чикләрендәге, майданнары аларны барлыкка китергәндә билгеләнә торган урман кишәрлекләре (МСТТ аерым урман кишәрлекләрендә файдалану режимы башка территориягә караганда катгый урнаштырылганда).</p> <p>Майданнары аларны барлыкка китергәндә билгеләнә торган, эмма федераль эһәмияттәге махсус сакланылучы табигать территорияләре чикләре буйлап кимендә 1000 м киңлектәге полосалы саклау зоналары чикләрендәге урман кишәрлекләре.</p>	<p>Тыела:</p> <ul style="list-style-type: none"> - Россия Федерациясе Урман кодексының 17 статьясының 4 өлешендә, 21 статьясының 5,1 өлешендә каралган очраклардан гайре, тоташ кисүләренә үткәрергә; - урман эшкәртү инфраструктурасын булдыру; - урман плантацияләрен булдыру; - авыл хужалыгын алып бару, умартачылык һәм печән чабудан гайре; - линияле объектлардан һәм гидротехника корымаларынан гайре, капитал төзелеш объектларын урнаштыру; - әлеге урман районында табигый шартларда үсеп китә алмаган агачлар, куаклар, лаианалар, башка урман үсемлекләре төрлөрөнә (токымнарының) интродукциясе. <p>Сайланма кисүләренә бары тик һәлак булган һәм зарарланган урман утыртмаларына карата гына башкарырга ярый. Даими урманорлык кишәрлекләрендә агач токымнарының жимеш жирүен карап тоту тәртибендә сайланма кисүләренә башкару рөхсәт ителә.</p>

№ п/п	Махсус сакланучы кишәрлек төрлөрө (МСК)	Урманнарны файдаланудагы чикләүләр
1	2	3
	<p>Көртлекләрнең гөлдөрәү урыннары тирәли 300 м радиустагы урман кишәрлекләре, 10 мең га урманга 3 тән артык шундый урман кишәрлеге исәбеннән.</p>	
	<p>Елганың яисә кондызлар яши торган бүтән су объектының һәр яры буйлап 100 м киңлектәге урман полосалары.</p>	
	<p>Бал бирә торган кишәрлекләр (өлгереп килүче, өлгергән һәм картайган урман үсентеләре, даими умартачылыклар тирәли 3 км радиуста юкә һәм ак сәрби өстенлек итә торган урманнар).</p>	
	<p>Агачларны даими рәвештә жентекләп үлчәү һәм озак чорда агач-куак үсентеләре белән капланган урында урман корылышы яисә урман хужалыгы тамгалары белән төзекләндерелгән һәм урман корылышы планшетларына кертелгән үсентеләрне төгәл чагылдыру өчен билгеләнгән даими сынау майданнары.</p>	
	<p>Шифаханәләр, балалар лагерьлары, ял йортлары, пансионатлар, туристик базалар һәм башка дөвалау һәм савыктыру учреждениеләре тирәли 1 километрдан артык булмаган радиуста (дөвалау-савыктыру урыннарын шифаханә (тау шифаханәсе) саклау округларының беренче, икенче һәм өченче зоналарында яисә урман хужалыгын алып баруның һәм урманнардан файдалануның шундый ук режимы булган яклаучы урманнарның бүтән категорияләре урманнарында урнашмаган булсалар, алар бүленәләр.</p>	

№ п/п	Махсус сакланучы кишәрлек төрлөре (МСК)	Урманнарны файдаланудагы чикләүләр
1	2	3
	100 до 250 м киңлектәге урман полосалары, жирле шартларга карап, федераль яисә региональ туристик маршрутның ике ягына таба да.	
	Авыл торак пунктлары һәм бакчачылык ширкәтләре тирәли 1 км киңлектәге урман кишәрлекләре.	

Искәрмә. Махсус якланучы урман кишәрлекләре урнашкан жир һәм аларның мәйданы урманнар коруны проектлаганда күрсәтелә.

3.3. Урманнарны файдалану төрләре буенча чикләүләр

Урманнарны файдалану төрләре буенча чикләүләр 3.3 таблицада күрсәтелгән.

3.3 таблица

Урманнарны файдалану төрләре буенча чикләүләр

№ п/п	Урманнардан рөхсәтле файдалану төрләре	Урманнарны файдаланудагы чикләүләр
1	2	3
1.	Үзагач әзерләү	Диләнке хисабын узып китүче (үзагач алу өчен мөмкин булган күләм) күләмдәге, һәм шулай ук кисентеләрнең яшен бозып үзагач әзерләү тыела (Россия Федерациясе Урман кодексының 29 статьясындагы 4 өлеше). 01.08.2011 ел, № 337 Рослесхоз боерыгы белән расланган Үзагач әзерләү кагыйдәләре нигезендә: а) елга һәм чишмә үзәннәрен сөйрәмә жир трассалары һәм урман юллары сыйфатында куллану рөхсәт ителми; б) диләнке чикләрендә урман утыртмаларын, үсемчелек катлавын һәм туфракларны зарарлау, урманнарны сәнәгать һәм башка калдыклар белән чүпләү рөхсәт ителми; в) юлларны, күперләрне һәм агач кисеп салынган юлларны, һәм шулай ук киптерүче челтәрне, юл, гидромелиоратив һәм башка корылмаларны, су агымнарын, чишмәләрне, елгаларны саклау

№ п/п	Урманнардан рөхсәтле файдалану төрләре	Урманнарны файдаланудагы чикләүләр
1	2	3
		<p>мөһим;</p> <p>г) өемнәрне (кисеп ташланган һәм диләнкедә калдырылган агачларны исәпкә алып) һәм кисеп ташланган асылынып төшкән агачларны калдыру, саклап калынырга тиешле яшь агачны зарарлау яисә бетерү тыела.</p> <p>д) чик, квартал, диләнке һәм башка баганаларны һәм агачлардагы һәм агач төпләрендәге билгеләрне, ярлыкларны һәм номерларны бетерү яисә зарарлау тыела;</p> <p>е) кисүгә тиешле булмаган һәм Россия Федерациясенең Үзагач эзерләү кагыйдәләре һәм урман законнары нигезендә сакланырга тиешле агачларны, шул исәптән орлык бирүче һәм плюс агачларын кисү һәм зарарлау тыела;</p> <p>ж) рөхсәт ителгән вакыты (рөхсәт ителгән кичектереп торуларны исәпкә алып) тәмамланганнан соң үзагач эзерләү, һәм шулай ук файдалану хокукы туктатылганнан соң яисә тәмамланганнан соң үзагач эзерләү рөхсәт ителми;</p> <p>з) билгеләнгән вакытка (рөхсәт ителгән кичектереп торуларны исәпкә алып) үзагачны алып чыкмыйча диләнкедә калдыру рөхсәт ителми;</p> <p>и) диләнке эшләр чыгаруның технологик картасында каралмаган урыннарда үзагач чыгару, тарттыру рөхсәт ителми;</p> <p>к) диләнке чистарту буенча эшләрне үтәмәү яисә үз вакытында үтәмәү рөхсәт ителми;</p> <p>л) сөйрәмә жирләрдән һәм төяү майданнарыннан кала туфракның өске уңдырышлы катламын юк итү рөхсәт ителми.</p> <p>Диләнкеләрдә үзагач эзерләгәндә яшәргә яраклы, аларның табигый ареалы чикләрендә үсеп китүче (әгәр дә тиешле агач токымының урманнар составындагы майданы өлеше урманчылык майданының 1 процентыннан артып китмәсә) кыйммәтле агач токымнарын (имән, бук, корычагач, эрбет, юкә, күг, элмә, кара зирек, чәчә торган каштан) кисү рөхсәт ителми.</p> <p>Россия Федерациясе Кызыл китабына, Татарстан</p>

№ п/п	Урманнардан рөхсәтле файдалану төрләре	Урманнарны файдаланудагы чикләүләр
1	2	3
		<p>Республикасы Кызыл китабына кертелгән зат төрләре сакланырга тиешле.</p> <p>Үзагач эзерләгәндә урман утыртмалары агачлары составында өч һәм аннан да күбрәк берәмлектә эрбет булган өлгергән, картайган урман утыртмаларын кисү рөхсәт ителми.</p>
2.	Чәер эзерләү	<p>Түбәндәгеләргә кирт салу тыела:</p> <p>а) аларны бетергәнчегә хәтле зарарлы организмнар чыганаclarындагы урман утыртмаларына;</p> <p>б) урман янгыннары, зарарлы организмнар һәм башка тискәре факторлар нәтижәсендә зарарланган һәм зәгыйфьләнгән урман утыртмаларына;</p> <p>в) Россия Федерациясе законнары нигезендә үзагач эзерләү максатында өлгергән һәм картайган урман утыртмаларын тоташ яки сайланма кисүләр рөхсәт ителмәгән урманнардагы урман утыртмаларына;</p> <p>г) даими урман-орлыкчылык кишәрлекләрендә, урман-орлыкчылык плантацияләрендә, генетик резервацияләрдә урнашкан урман утыртмаларына, һәм шулай ук плюс агачларына, орлыкчыкларга, орлык чәчәклекләренә һәм полосаларына (24.01.2012 елдан № 23 Рослесхоз боерыгы белән расланган Чәер эзерләү кагыйдәләренең 7 пункты).</p>
3.	Агач булмаган урман ресурсларын эзерләү һәм жыеп алу	<p>Агач булмаган урман ресурсларын эзерләү һәм жыеп алу өчен үсемлекләренең түбәндәге төрләрен куллану тыела:</p> <ul style="list-style-type: none"> - РФ Кызыл китабына һәм Татарстан Республикасы Кызыл китабына кертелгәннәрне; - наркотик чара дип табылганнарны; - аларның үзагачын эзерләү рөхсәт ителмәгән агачларның һәм куакларның төрләре (токымнары) исемлегенә кертелгәннәрне. <p>Агач булмаган урман ресурсларын эзерләү һәм жыеп алу чикләнергә яки радиоактив матдәләр белән пычранган районнарда билгеләнгән тәртиптә тыелырга мөмкин. 05.12.2011 ел, № 512 Рослесхоз боерыгы белән расланган Агач булмаган урман ресурсларын эзерләү һәм жыеп</p>

№ п/п	Урманнардан рөхсәтле файдалану төрләре	Урманнарны файдаланудагы чикләүләр
1	2	3
		<p>алу кагыйдәләре нигезендә:</p> <ul style="list-style-type: none"> - эрозиягә каршы урманнарда; су объектлары, чокыр авышлыклары буйларында урнашкан ярсаклагыч һәм туфраксаклагыч урман кишәрлекләрендә, һәм шулай ук тулылыгы 0,8-1,0 булган яшь агачларда һәм йомылмаган урман культураларында түмәр сагызын эзерләү рөхсәт ителми (13 пункт); - агачларны туз эзерләү өчен кисү тыела (14 пункт); - урманнардагы табигый һәм башка объектларны саклау функциясен башкаручы катламнарны жыеп алу тыела (20 пункт).
4.	Азык-төлек урман ресурсларын эзерләү һәм дару үләннәрен жыеп алу	<p>Аларның төрләре Кызыл китапка, Татарстан Республикасы кызыл китабына кертелгән яки наркотик матдәләр булып саналган гөмбәләрне һәм кыргый үсүче үсемлекләрне эзерләү һәм жыеп алу рөхсәт ителми.</p> <p>Азык-төлек урман ресурсларын эзерләү һәм дару үләннәрен жыеп алу радиоактив матдәләр белән пычранган районнарда билгеләнгән тәртиптә чикләнергә мөмкин.</p> <p>05.12.2011 ел, № 511 Рослесхоз боерыгы белән расланган Азык-төлек урман ресурсларын эзерләү һәм дару үләннәрен жыеп алу кагыйдәләре нигезендә:</p> <ul style="list-style-type: none"> - жимеш бирә торган агачларны кисү һәм жимешләрне эзерләү өчен ботакларны кискәләү тыела; - чикләвекләрне эзерләгәндә агачларны һәм куакларны кисү, һәм шулай ук агачларны һәм куакларны зарарлы торган ысулларны куллану тыела (15 пункт); - гөмбәләрне эзерләү аларның ресурсларын саклауны тәмин итүче ысуллар белән башкарылырга тиеш (16 пункт); - каен согын эзерләү өлгергән урман кишәрлекләрендә кисәренә 5 елдан да ким булмаган вакыт кала рөхсәт ителә (17 пункт); - башка азык-төлек ресурсларын эзерләү аларның куаклыклары торышын начарлатмый торган ысуллар белән башкарылырга тиеш;

№ п/п	Урманнардан рөхсәтле файдалану төрләрe	Урманнарны файдаланудагы чикләүләр
1	2	3
		үсемлекләрне тамырлары белән өзеп алырга, яфракларын (вайдаларын) һәм тамырларын зарарларга тыела (18 пункт).
5.	Аучылык хужалыгы өлкәсендә эшчәнлек төрләрeн башкару	Яшел зоналарда һәм урман-парк зоналарында, һәм шулай ук шәһәр урманнары территорияләрендә аучылык хужалыгы өлкәсендәге эшчәнлек төрләрeн башкару тыела (Россия Федерациясе Урман кодексының 105 статьясының 3 өлешендәге 2 пункт).
6.	Авыл хужалыгын алып бару.	<p>Су саклау зоналарында урнашкан урманнарда, речән чабу һәм умартачылыктан гайре, авыл хужалыгын алып бару тыела (Россия Федерациясе Урман кодексының 104 статьясының 1 өлешендәге 3 пункт).</p> <p>Сак урманнарының яр буе чикләрендә жирләрне сөрү, авыл хужалыгы хайваннарын көтү һәм алар өчен жәйге лагерьлар, ванналар оештыру тыела (Россия Федерациясе Су кодексының 65 статьясындагы 17 өлешнең 1, 3 пунктлары).</p> <p>Урман-парк зоналарында авыл хужалыгын алып бару тыела (Россия Федерациясе Урман кодексының 105 статьясының 3 өлешендәге 3 пункт).</p> <p>Яшел зоналарда, печән чабу һәм умартачылыктан, һәм шулай ук печән чабу һәм умартачылык максатларында киртәләп алулардан гайре, авыл хужалыгын алып бару тыела (Россия Федерациясе Урман кодексының 105 статьясының 5 өлешендәге 2 пункт).</p> <p>Шәһәр урманнарында авыл хужалыгын алып бару тыела (Россия Федерациясе Урман кодексының 105 статьясының 5.1 өлеше).</p> <p>Тыюлыклы урман кишәрлекләрендә авыл хужалыгын алып бару тыела (Россия Федерациясе Урман кодексының 107 статьясының 2 өлеше).</p> <p>Махсус сакланучы урман кишәрлекләрендә, тыюлыклы урман кишәрлекләреннән гайре, печән чабу һәм умартачылыктан кала, авыл хужалыгын алып бару тыела (Россия Федерациясе Урман кодексының 107 статьясының 2.1 өлеше).</p>

№ п/п	Урманнардан рөхсәтле файдалану төрләрe	Урманнарны файдаланудагы чикләүләр
1	2	3
7.	Фәнни-тикшеренү эшчәнлеген, мәгариф эшчәнлеген башкару.	<p>Урманнарны фәнни-тикшеренү һәм мәгариф эшчәнлегенә өчен файдаланганда түбәндәгеләр рөхсәт ителми:</p> <p>а) бирелгән урман кишәрлегеннән читтә урман үсентеләр, үсемлекләр капламын һәм туфрак зарарлау;</p> <p>б) бирелгән урман кишәрлеген һәм аның чикләрендәге территорияләрне төзелеш һәм көнкүреш калдыклары, агач калдыклары, бүтән калдыклар белән чүпләү;</p> <p>в) бирелгән урман кишәрлегенә һәм аның чикләрендәге майданнарны химик һәм радиоактив матдәләр белән пычрату (23.12.2011 ел, № 548 Рослесхоз боерыгы белән расланган Урманнарны фәнни-тикшеренү һәм мәгариф эшчәнлегенә өчен файдалану кагыйдәләренең 9 пункты).</p> <p>Агулы химик препаратларны куллану тыела (Россия Федерациясе Урман кодексының 103 статьясындагы 5 өлеше, 104 статьясындагы 1 өлеше, 105 статьясындагы 3 өлешенең 1 пункты).</p>
8.	Рекреация эшчәнлеген башкару	<p>Рекреация эшчәнлеген башкаруга бирелгән урман кишәрлекләрендә табигый ландшафтлар, хайваннар дөньясы объектлары, су объектлары сакланьрга тиешле (Россия Федерациясе Урман кодексының 41 статьясындагы 3 өлеше).</p> <p>21.02.2012 ел, № 62 Рослесхоз боерыгы белән расланган Урманнарны рекреация эшчәнлеген башкару өчен файдалану кагыйдәләре нигезендә:</p> <ul style="list-style-type: none"> - рекреация эшчәнлеген башкару буенча урманнар эйләнә-тирә мохиткә һәм кеше сәламәтлегенә зарар китерми торган ысуллар белән файдаланыла (6 пункт); - вакытлыча корылмаларны, физкультура-сәламәтләндрү, спорт һәм спорт-техник корылмаларны вакытлыча урнаштыру барыннан да элек агачлар һәм куаклар булмаган урыннарда, ә алар булмаганда - артык кыйммәтле булмаган урман утыртмалары булган урыннарда, урманнарны үзләштерү проектында билгеләнгән урыннарда рөхсәт ителә (8 пункт);
9.	Урман плантацияләрeн	Плантация булдыру максатларында

№ п/п	Урманнардан рөхсәтле файдалану төрләре	Урманнарны файдаланудагы чикләүләр
1	2	3
	булдыру һәм аларны эксплуатацияләү	түбәндәгеләрне файдалану рөхсәт ителми: а) су саклау зоналарында урнашкан урманнарны; б) табигый һәм башка төр объектларны саклау функциясен үтәүче урманнарны; в) кыйммәтле урманнарны; г) махсус сакланучы урман кишәрлекләрендә урнашкан урманнарны (14.12.2010 ел, №485 Рослесхоз боерыгы белән расланган Су саклау зоналарында урнашкан урманнарны, табигый һәм башка объектларны яклау функциясен үтәүче урманнарны, кыйммәтле урманнарны, һәм шулай ук махсус яклана торган урман кишәрлекләрендә урнашкан урманнарны файдалану, саклау, яклау, яңадан үстерү үзенчәлекләренең 30 пункты).
10.	Жимешле, жиләкле, декоратив урман үсемлекләрен, дару үсемлекләрен үстерү.	05.12.2011 ел, № 510 Рослесхоз боерыгы белән расланган Урманнарны жимешле, жиләкле, декоратив урман үсемлекләрен, дару үләннәрен өчен файдалану кагыйдәләре нигезендә: - жимешле, жиләкле, декоратив урман үсемлекләрен, дару үләннәрен үстерү өчен, беренче чиратта, урман фонды жирләре составындагы урмансыз жирләре, һәм шулай ук урман булмаган диләнкеләрне, аланнарны һәм аларга урман культураларын утыртканчы урманның табигый торгызылуы мөмкин булмаган башка урман үсемлекләре белән капланмаган жирләр; рекультивацияләнергә тиешле (эшләнелгән торфлыклар һ.б.) (11 пункт) жирләр файдаланыла. - жимешле, жиләкле, декоратив урман үсемлекләрен, дару үләннәрен үстерү өчен реконструкцияләүгә билгеләнмәгән азкыйммәтле утыртма кишәрлекләре файдаланырга мөмкин (12 пункт); - Россия Федерациясенең Кызыл китабына, Татарстан Республикасы Кызыл китабына кертелгән үсемлек төрләре очрый торган урман кишәрлекләрен жимешле, жиләкле, декоратив урман үсемлекләрен, дару үләннәрен үстерү өчен куллану Россия Федерациясе Урман кодексының 59 статьясы (13 пункт) нигезендә тыела.
11.	Урман үсемлекләренең	19.07.2011 ел, № 308 Рослесхоз боерыгы белән

№ п/п	Урманнардан рөхсәтле файдалану төрләре	Урманнарны файдаланудагы чикләүләр
1	2	3
	утырту материалларын (үсентеләрне, чәчкечләрне) үстерү	<p>расланган Урманнарны урман үсемлекләренең утырту материалларын үстерү өчен файдалану кагыйдәләре нигезендә:</p> <ul style="list-style-type: none"> - урман үсемлекләренең утырту материалларын (үрентеләр, чәчкечләр) үстерү өчен, иң беренче чиратта, урман фонды жирләре составындагы урман белән капланмаган жирләрне, һәм шулай ук урмансыз диләнкеләрне, аланнарны һәм башка, урман үсемлекләре белән капланмаган, урманнар урнашкан бүтән категория жирләре файдаланыла (11 пункт); - урман үсемлекләренең утырту материалларын (үрентеләр, чәчкечләр) үстерү өчен урман үсемлекләренең яхшыртылган һәм сортлы орлыклары, яки, әгәр андый орлыклар булмаса, урман үсемлекләренең нормаль орлыклары кулланыла (12 пункт); - урман үсемлекләренең утырту материалларын (үрентеләр, чәчкечләр) үстерү өчен урман үсемлекләренең районнарда бүленмәгән орлыкларын, һәм шулай ук сыйфаты тикшерелмәгән урман үсемлекләре орлыкларын, чәчүлекләрен һәм башкаларын куллану тыела (13 пункт); - Россия Федерациясенең Кызыл китабына, Россия Федерациясе субъектларының кызыл китапларына кертелгән үсемлек төрләре очрый торган урман кишәрлекләрен урман утыртмаларының утырту материалларын (үсентеләрне, чәчкечләрне) үстерү өчен файдалану Россия Федерациясе Урман кодексының 59 статьясы (14 пункт) нигезендә тыела.
12.	Жир асты байлыklarын өйрәнү, файдалы казылма ятмаларын эшләп чыгару буенча эшләрне башкару	<p>Яшел зоналарда һәм урман-парк зоналарында, һәм шулай ук шәһәр урманнары территорияләрендә файдалы казылма чыганаclarын эшләү тыела (Россия Федерациясе Урман кодексының 105 статьясының 3 өлешендәге 4 пункт).</p> <p>Урманнарны жир асты байлыklarын өйрәнү, файдалы казылма чыганаclarын эшләү буенча эшләр башкару максатларында файдаланганда</p>

№ п/п	Урманнардан рөхсәтле файдалану төрләрe	Урманнарны файдаланудагы чикләүләр
1	2	3
		<p>түбәндәгеләр рөхсәт ителми:</p> <p>а) бульдозер ярдәмендә агачларны аудару һәм урман кишәрлекләрен агач үсемлекләреннән чистарту, чик буе полосаларын һәм урман авызларын агач калдыклары белән чүпләү, урман авызындагы агачларның кәүсәләрен һәм скелет тамырларын зарарлау, жәйге чорда яңа киселгән үзагачларны махсус чараларсыз гына урманда саклау;</p> <p>б) урман утыртмаларын суга батыру һәм озак итеп су бастыру;</p> <p>в) бирелгән урман кишәрлеге чигендәге урман үсентеләрен, үсемлекләр капламын һәм туфрак зарарлау;</p> <p>г) урманнарны төзелеш, сәнәгать, агач, көнкүреш һәм бүтән калдыклар, чүпләр белән чүпләү;</p> <p>в) бирелгән урман кишәрлеге мәйданын һәм аның чикләрендәге территорияләрне химик һәм радиоактив матдәләр белән пычрату;</p> <p>г) ирекле, билгеләнмәгән маршрутлар буйлап, шул исәптән урман кишәрләше чикләрендә транспорт чараларында һәм бүтән механизмдарда йөрергә (27.12.2010 ел, № 515 Рослесхоз боерыгы белән расланган Урманнардан үзагач һәм башка урман ресурсларын эшкәртү өчен файдалану кагыйдәләренең 18 пункты).</p>
13.	Сусаклагычларны һәм башка ясалма су объектларын, һәм шулай ук гидротехника корылмалары һәм махсулаштырылган портлар төзү һәм эксплуатацияләү	Тыюлыклы урман кишәрлекләрендә сусаклагычларны һәм башка су объектларын, һәм шулай ук гидротехник корылмаларны һәм махсулаштырылган портларны төзү һәм эксплуатацияләү тыела (Россия Федерациясе Урман кодексының 107 статьясының 2 өлешендәге 5 пункт).
14.	Линияле объектлар төзү, реконструкцияләү һәм эксплуатацияләү	Урманнарны линияле объектлар төзү, реконструкцияләү һәм эксплуатацияләү өчен файдаланганда түбәндәгеләр рөхсәт ителми: а) бирелгән урман кишәрлегеннән читтә урман үсентеләрен, үсемлекләр капламын һәм туфрак зарарлау; б) бирелгән урман кишәрлеген һәм бирелгән

№ п/п	Урманнардан рөхсәтле файдалану төрләрe	Урманнарны файдаланудагы чикләүләр
1	2	3
		<p>урман кишәрлеге чикләрендәге янәшә урнашкан территорияләрне төзелеш һәм көнкүреш калдыклары, агач калдыклары, бүтән калдыклар белән чүпләү;</p> <p>в) бирелгән урман кишәрлеге мәйданын һәм аның чикләрендәге территорияләрне химик һәм радиоактив матдәләр белән пычрату;</p> <p>г) бирелгән урман кишәрлеге һәм тиешле сак зоналары чикләрендәге ирекле, билгеләнмәгән маршрутлар буйлап транспорт чараларында һәм бүтән механизмдарда йөрергә (10.06.2011 ел, №223 Рослесхоз боерыгы белән расланган Урманнардан үзагач һәм башка урман ресурсларын эшкәртү өчен файдалану кагыйдәләренен 15 пункты).</p> <p>Урманнарны урман-парк зоналарында линияле объектлар төзү, реконструкцияләү һәм эксплуатацияләү өчен файдалану тыела (Россия Федерациясе Урман кодексының 105 статьясының 3 өлешендәге 5 пункт).</p>
15.	<p>Үзагач һәм башка урман ресурсларын эшкәртү</p>	<p>Сак урманнарында, һәм шулай ук махсус сакланучы урман кишәрлекләрендә урман эшкәртү инфраструктурасын булдыру тыела (Россия Федерациясе Урман кодексының 14 статьясындагы 2 өлеше).</p> <p>Урманнарны үзагач һәм башка урман ресурсларын эшкәртү өчен файдаланганда түбәндәгеләр рөхсәт ителми:</p> <p>а) жир өсте һәм туфрак эчендәге су агынтыларын бозарлык, урман кишәрлекләрен су бастырырлык яисә сазландырырлык итеп эшләр башкару һәм корылмалар төзү;</p> <p>б) бирелгән урман кишәрлеген һәм бирелгән урман кишәрлеге чикләрендәге янәшә урнашкан территорияләрне төзелеш һәм көнкүреш калдыклары, агач калдыклары, бүтән калдыклар белән чүпләү;</p> <p>в) бирелгән урман кишәрлеге мәйданын һәм аның чикләрендәге территорияләрне химик һәм радиоактив матдәләр белән пычрату;</p> <p>г) бирелгән урман кишәрлеге чикләрендәге ирекле, билгеләнмәгән маршрутлар буйлап</p>

№ п/п	Урманнардан рөхсәтле файдалану төрләре	Урманнарны файдаланудагы чикләүләр
1	2	3
		транспорт чараларында һәм бүтән механизмдарда йөрергә (12.12.2011 ел, № 517 Рослесхоз боерыгы белән расланган Урманнардан үзагач һәм башка урман ресурсларын эшкәртү өчен файдалану кагыйдәләренең 6 пункты).
16.	Дини эшчәнлек башкару	<p>Дини эшчәнлек башкарганда түбәндәгеләр рөхсәт ителми:</p> <p>а) бирелгән урман кишәрлегеннән читтә урман үсентеләрен, үсемлекләр капламын һәм туфрак зарарлау;</p> <p>б) бирелгән урман кишәрлегеннән читтә өске сулар һәм туфрак эченә сулар агып төшүне бозарлык, урман кишәрлекләрен су бастырырлык яисә сазландырырлык итеп эшләр башкару һәм корылмалар төзү;</p> <p>в) бирелгән урман кишәрлеген һәм аның янындагы территорияләрне төзелеш һәм көнкүреш калдыклары, агач калдыклары, бүтән калдыклар белән чүпләү;</p> <p>в) ирекле, билгеләнмәгән маршрутлар буенча транспорт чараларында һәм бүтән механизмнарда үтеп керү.</p>