



Боерык

22.10.2013

№ 571/18-осн

Казан ш.

Кама урманчылыгының урман хужалыгы регламентын раслау хакында

Россия Федерациясе Урман кодексының 87 статьясының 2 өлеше, 2008 елның 22 маенда кабул ителгән “Татарстан Республикасында урманнардан файдалану турында” 22-ТРЗ номерлы Татарстан Республикасы Законының 3 статьясының 3 өлешендәге 1 пункты нигезендә,

боерык бирәм:

1. Кама урманчылыгының урман хужалыгы регламентын расларга.
2. Мәгълүмати технологияләрне үстерү секторы житәкчесенә (М.В. Киселев) әлеге боерыкны теркәү һәм бастырып чыгаруны техник яктан тәмин итәргә.
3. Юридик бүлек башлыгына (М.В. Зайцева) әлеге боерыкны дәүләт теркәвенә алу һәм Татарстан Республикасы Юстиция министрлыгының Рәсми хокукый мәгълүмат порталында (PRAVO.TATARSTAN.RU) рәсми төстә бастырып чыгару өчен Татарстан Республикасы Юстиция министрлыгына жибәрергә.
4. Финанс, бухгалтерлык исәбе һәм контрольлеге бүлеге башлыгына (А.К. Ганиева) әлеге боерыкны татар теленә тәржемә итүгә бәйле булган чыгымнарны финанслауны тәмин итәргә.
5. Әлеге боерык үтәлешен контрольдә тотуны үз жаваплылыгымда калдырам.

Министр в.б.

Х.Г. Мусин



Татарстан Республикасы

Татарстан Республикасы Урман хужалыгы министрлыгы

Кама урманчылыгының урман хужалыгы регламенты

Казан, 2013 ел

Эчтәлек

КЕРЕШ.....	5
Россия Федерациясенә закон чыгару актлары.....	6
Урман хужалыгы регламентын төзү буенча мәгълүмати база.....	13
1 БҮЛЕК. ГОМУМИ МӘГЪЛУМАТЛАР.....	15
1.1. Урманчылыкка кыскача сыйфатлама.....	15
1.2 Урманнардан файдалануның рөхсәт ителгән төрләре.....	34
2 БҮЛЕК. УРМАННАРДАН РӨХСӘТЛЕ ФАЙДАЛАНУ НОРМАТИВЛАРЫ, ПАРАМЕТРЛАРЫ ҺӘМ ВАКЫТЛАРЫ, УРМАННАРНЫ САКЛАУ, ЯКЛАУ ҺӘМ ЯҢАДАН ҮСТЕРҮ БУЕНЧА НОРМАТИВЛАР.....	40
2.1 Үзагач эзерләгәндә урманнардан рөхсәтле файдалану нормативлары (диләнке хисабы), параметрлары һәм вакытлары.....	40
2.2. Урманнардан чәер эзерләү өчен файдалану нормативлары, параметрлары һәм вакытлары.....	82
2.3 Урманнардан агач булмаган урман ресурсларын эзерләү һәм жыю өчен файдалану нормативлары, параметрлары һәм вакытлары.....	87
2.4 Урманнардан азык-төлек урман ресурслары эзерләү һәм дару үләннәре жыю өчен файдалану нормативлары, параметрлары һәм вакытлары.....	100
2.5 Урманнардан аучылык хужалыгы өлкәсендә эшчәнлек төрләре башкару өчен файдалану нормативлары, параметрлары һәм вакытлары.....	108
2.6. Урманнардан авыл хужалыгы алып бару өчен файдалану нормативлары, параметрлары һәм вакытлары.....	110
2.7. Урманнардан фәнни-тикшеренү һәм мәгариф эшчәнлеген башкару өчен файдалану нормативлары, параметрлары һәм вакытлары.....	117
2.8 Урманнардан рекреация эшчәнлеген башкару өчен файдалану нормативлары, параметрлары һәм вакытлары.....	119
2.9 Урманнардан урман плантацияләре булдыру һәм аларны эксплуатацияләү өчен рөхсәтле файдалану нормативлары, параметрлары һәм вакытлары.....	131
2.10 Урманнардан жимешле, жиләкле, декоратив урман үсемлекләре һәм дару үләннәре үстерү өчен файдалану нормативлары, параметрлары һәм вакытлары.....	131
2.11 Урманнардан урман үсентеләренә утырту материалларын (чәчкеннәр, үсентеләр) үстерү өчен файдалану нормативлары, параметрлары һәм вакытлары.....	132
2.12 Урманнардан жир асты байлыklarын геологик өйрәнү, файдалы казылма байлыklarын чыгару урыннарын эшләү өчен файдалану нормативлары, параметрлары һәм вакытлары.....	132
2.13 Урманнардан сусаклагычлар һәм башка төрле ясалма су объектлары, шулай ук гидротехника корылмалары һәм махсуслаштырылган портлар төзү һәм	

эксплуатациялăу өчен файдалану нормативлары, параметрлары һәм вакытлары.....	135
2.14 Урманнардан линияле объектлар төзү, үзгәртеп кору, эксплуатациялăу өчен файдалану нормативлары, параметрлары һәм вакытлары.....	137
2.15 Урманнардан ұзагач һәм башка төрле урман ресурсларын эшкертү өчен файдалану нормативлары, параметрлары һәм вакытлары.....	145
2.16 Урманнардан дини эшчәнлек өчен файдалану нормативлары, параметрлары һәм вактыра.....	146
2.17 Урманнарны саклау, яклау һәм яңадан үстерүгә карата таләпләр.....	147
2.18 Урманнардан урман үсә торган зоналар һәм урманлы районнар буенча файдалануга карата таләпләрнең үзенчәлекләре.....	227
3 БҮЛЕК. УРМАННАРДАН ФАЙДАЛАНУДА ЧИКЛӘҮЛӘР.....	228
3.1 Урманнардан максатчан файдалану төрләре буенча чикләүләр.....	228
3.2 Урман кишәрлекләренең махсус саклана торган төрләре буенча чикләүләр.....	229
3.3 Урманнардан файдалану төрләре буенча чикләүләр.....	233

КЕРЕШ

Әлеге урман хужалыгы регламенты – Кама урманчылыгы урманнарын айдалануны, саклауны, яклауны һәм янадан житештерүне гамәлгә ашыру өчен нигез булып тора.

Урман хужалыгы регламенты 2006 елның 4 декабрдәге 200-ФЗ номерлы Россия Федерациясе Урман кодексының (алга таба – РФ УК) 87 статьясының 7 өлеше нигездә, 2012 елның 4 апрелдәге “Урман хужалыгы регламентлары составын, аларны эшләү тәртибен, аларның гамәлдәге вакытын һәм аларга үзгәрешләр кертү тәртибен раслау турында” 126 номерлы Рослесхоз боерыгы белән расланган программа буенча эшләнә.

Урман хужалыгы регламенты урманчылыкның территориясенә, урман үстерү шартларына карата кулланылучы урманнарны комплекслы үзләштерүнең нормативлары һәм параметрлары жыелмасын үз эченә ала һәм урман кишәрлекләренең хокукый тәртибен билгели.

Урман хужалыгы регламенты урманчылык чикләрендә урманнардан айдалану, аларны саклау, яклау, янадан торгызуны гамәлгә ашыручы гражданныр һәм юридик затлар тарафыннан мәжбүри үтәлергә тиешле (РФ УК 87 ст., 6 ө.).

Урман хужалыгы регламентында урманчылык чикләрендә урнашкан урманнарга карата, РФ УК 87 статьясының 5 өлеше нигездә, түбәндәгеләр аныклана:

– РФ УК 25 статьясы нигездә билгеләнүче урманнардан айдалануның рөхсәт ителгән төрләре;

– агач кисентеләренең яше, диләнке хисабы, урманнардан айдалану вакытлары һәм алардан рөхсәтле айдалануның башка параметрлары;

– РФ УК 27 статьясы нигездә урманнардан айдалануны чикләү;

– урманнарны саклау, яклау, янадан торгызуга карата таләпләр;

Урманнардан айдалануның төрләре буенча ел саен мөмкин булган айдалану күләмнәре урман хужалыгы регламентының гамәлдәге вакыты өчен билгеләнгән һәм түбәндәгеләрне тәмин итәргә тиеш:

– урманның кеше сәләмәтлеген өчен әйләнә-тирәлекне булдыручы, су саклаучы, яклаучы, санитар-гигиена һәм башка айдалы үзлекләрен саклау һәм көчәйтү;

– жәмгыятьнең урманнарга һәм урман ресурсларына булган ихтыяжларын канәгәтләндерү буенча урманнардан күпмаксатлы, рациональ, өзлексез, бетермичә айдалану;

– урманнарның токым составын һәм сыйфатын янадан үстерү, яхшырту, аларның продуктлылыгын, сакланышын һәм якланылуын арттыру;

– урман фонды жирләреннән рациональ айдалану;

– бердәм техник сәясәт нигездә урман хужалыгын алып баруның нәтижеләлеген арттыру, фән, техника һәм алдынгы тәжрибә казанышларын куллану;

– биологик төрлелеген, тарихи-мәдәни һәм табигый мирас объектларын саклау.

Түбәндәрәк аларга нигезләнеп урман хужалыгы регламенты булдырылган норматив-хокукий, норматив-техник, методик закон документларының исемлеге китерелә:

Россия Федерациясенең Закон чыгару актлары

2006 елның 4 декабрәдәгә 200-ФЗ номерлы Россия Федерациясе Урман кодексы (алга таба – РФ УК).

2006 елның 3 июнәдәгә 74-ФЗ номерлы Россия Федерациясе Су кодексы (алга таба – РФ СК).

2001 елның 25 октябрәдәгә 136-ФЗ номерлы Россия Федерациясе Жир кодексы (алга таба – РФ ЖК).

1994 елның 30 ноябрәдәгә 51-ФЗ номерлы Россия Федерациясе Гражданнар кодексы (алга таба – РФ ГК).

1992 елның 21 февраләдәгә "Жир асты байлыклары турында" 2395-1 номерлы Россия Федерациясе Законы (алга таба – "Жир асты байлыклары турында" РФ Законы).

1994 елның 21 декабрәдәгә "Янгын куркынычсызлыгы турында" 69-ФЗ номерлы Федераль закон (алга таба – "Янгын куркынычсызлыгы турында" ФЗ).

1995 елның 14 мартындагы "Махсус сакланучы табигый территорияләр турында" 33-ФЗ номерлы Федераль закон (алга таба – 33-ФЗ номерлы Федераль закон).

1995 елның 24 апреләдәгә "Хайваннар дөнъясы турында" 52-ФЗ номерлы Федераль закон (алга таба – 52-ФЗ номерлы Федераль закон).

1995 елның 26 декабрәдәгә "Геодезия һәм картография турында" 209-ФЗ номерлы Федераль закон (алга таба – 209-ФЗ номерлы Федераль закон).

1997 елның 19 июләдәгә "Пестицидлар һәм агрохимикатлар белән сак эш итү турында" 109-ФЗ номерлы Федераль закон (алга таба – 109-ФЗ номерлы Федераль закон).

1997 елның 26 сентябрәдәгә "Намус иреге һәм дини берләшмәләр турында" 125-ФЗ номерлы Федераль закон (алга таба – 125-ФЗ номерлы Федераль закон).

2007 елның 24 июләдәгә "Күчемсез милекнең дәүләт кадастры турында" 221-ФЗ номерлы Федераль закон (алга таба – 221-ФЗ номерлы Федераль закон).

1999 елның 31 мартындагы "Россия Федерациясендә газ белән тәэмин итү турында" 69-ФЗ номерлы Федераль закон (алга таба – 69-ФЗ номерлы Федераль закон).

2001 елның 18 июнәдәгә "Жир төзелмәсе турында" 78-ФЗ номерлы Федераль закон (алга таба – 78-ФЗ номерлы Федераль закон).

2002 елның 10 гыйнварындагы "Әйләнә-тирә мохитне саклау турында" 7-ФЗ номерлы Федераль закон (алга таба – 7-ФЗ номерлы Федераль закон).

2003 елның 26 мартындагы "Электр энергиясе турында" 35-ФЗ номерлы Федераль закон (алга таба – 35-ФЗ номерлы Федераль закон).

2003 елның 07 июләдәгә "Элемтә турында" 126-ФЗ номерлы Федераль закон (алга таба – 126-ФЗ номерлы Федераль закон).

2006 елның 04 декабрдәгә "Россия Федерациясе Урман кодексын гамәлгә кертү турында" 201-ФЗ номерлы Федераль закон (алга таба – 201-ФЗ номерлы Федераль закон).

1997 елның 17 декабрдәгә "Орлыкчылык турында" 149-ФЗ номерлы Федераль закон (149-ФЗ номерлы Федераль закон).

2009 елның 24 июлендәгә "Ау һәм аучылык ресурсларын саклау һәм Россия Федерациясенә аерым закон актларына үзгәрешләр кертү турында" 209-ФЗ номерлы Федераль закон (алга таба – 209-ФЗ номерлы Федераль закон).

Аларны жайга салу Россия Федерациясе Урман кодексы һәм аларны жайга салучы норматив-хокукый актлар белән каралган хокукый мөнәсәбәтләр (01.01.2013 елга карата).

РФ Урман кодексы статьясы	РФ Урман кодексы белән каралган	Норматив актлар
1	2	3
Россия Федерациясе Хөкүмәте актлары		
59 ст.	Сирәк һәм юкка чыгу куркынычы янаган урман үсемлекләрен саклау	"Россия Федерациясенә Кызыл китабы турында" 19.02.1996 ел, № 158 РФ Хөкүмәте карары
91 ст. 7 ө.	Дәүләт урман реестрыннан өзәмтәләр бирүгә түләү күләме һәм аны тотып калу тәртібе	"Дәүләт урман реестрыннан өзәмтәләр бирүгә түләү күләме һәм аны тотып калу тәртібе турында" 03.03.2007 ел, № 138 РФ Хөкүмәте карары
100 ст. 2 ө., 81 ст. 38 п.	Урман законнарын бозу нәтижәсендә урманнарға китерелгән зыянның күләмен исәпләп чыгару таксалары һәм методикалары	"Урман законнарын бозу нәтижәсендә урманнарға китерелгән зыян күләмен исәпләп чыгару турында" 08.05.2007 ел, № 273 РФ Хөкүмәте карары
96 ст. 6 ө. 81 ст. 36 п.	Дәүләт урман контролен һәм күзәтчелеген башкару тәртібе	"Федераль дәүләт урман күзәтчелеген (урман сагын) гамәлгә ашыру турында нигезләмә раслау турында" 22.06.2007 ел, № 394 РФ Хөкүмәте карары
50 ст. 3 ө.	Зат, затлар төркеме тарафыннан әзерләнергә тиешле максималь үзагач күләме	"Зат, затлар төркеме тарафыннан әзерләнергә тиешле максималь үзагач күләмен билгеләү турында" 22.06.2007 ел, № 395 РФ Хөкүмәте карары
73 ст. 4 ө. 81 ст. 27 п.	Федераль милектә булган урман кишәрлеге арендаһы буенча урман ресурслары күләме берәмлеге өчен түләү ставкалары һәм урман кишәрлеге мәйданы берәмлеге өчен түләү ставкалары	"Федераль милектә булган урман кишәрлеге арендаһы буенча урман ресурслары күләме берәмлеге өчен түләү ставкалары һәм урман кишәрлеге мәйданы берәмлеге өчен түләү ставкалары турында" 22.05.2007 ел, № 310 РФ Хөкүмәте Карары
44 ст.	Су объектын файдалануга тапшыру турында карар әзерләү һәм кабул итү тәртібе	"Су объектын файдалануга тапшыру турында карарны әзерләү һәм кабул итү тәртібе турында" 30.12.2006 ел, № 844 РФ Хөкүмәте карары.

РФ Урман кодексы статьясы	РФ Урман кодексы белән каралган	Норматив актлар
1	2	3
45 ст.	Урманнарны линияле объектлар төзүдә файдалану	"Россия Федерациясенен элемтә линияләрен һәм корылмаларын саклау кагыйдәләрен раслау турында" 09.06.1995 ел, № 578 РФ Хөкүмәте карары
76 ст. 3 ө. 81 ст. 30 п.	Федераль милектәге жирләрдә эзерләнүче диләнкеләр күләменен берәмлеге өчен түләү ставкалары (урман утыртмаларын сату–алу килешүе өчен)	"Федераль милектә булган урман кишәрлеге арендасы буенча урман ресурслары күләме берәмлеге өчен түләү ставкалары һәм урман кишәрлеге мәйданы берәмлеге өчен түләү ставкалары турында" 22.05.2007 ел, № 310 РФ Хөкүмәте Карары
55 ст. 3 ө.; 81 ст. 17 п.	Урманнарда санитар иминлек кагыйдәләре (шул исәптән урман утыртмаларын кисү тәртібе, 16 ст. 3 ө.)	"Урманнарда санитар иминлек кагыйдәләрен раслау турында" 29.06.2007 ел, № 414 РФ Хөкүмәте Карары
53 ст. 4 ө.; 81 ст. 16 п.	Урманнарда янғын куркынычсызлыгы кагыйдәләре (шул исәптән урман утыртмаларын кисү тәртібе, 16 ст. 3 ө.)	"Урманнарда янғын куркынычсызлыгы кагыйдәләрен раслау турында" 30.06.2007 ел, № 417 РФ Хөкүмәте Карары; "Урманнарны янғынга каршы кору турында" 16.04.2011 ел, № 281 РФ Хөкүмәте Карары; "Урманнарда урман янғыннары нәтижәсендә барлыкка килгән гадәттән тыш хәлләрне бетерү буенча көчләрне һәм янғын сагы бүлекчәләре чараларын жәлеп итү кагыйдәләрен раслау турында" 05.05.2011 ел, № 344 РФ Хөкүмәте Карары "Урман янғыннары нәтижәсендә барлыкка килгән гадәттән тыш хәлләр турында" 17.05.2011 ел, № 376 РФ Хөкүмәте Карары; "Урман янғыннарын сүндерү планын һәм аның формасын эшләү һәм раслау кагыйдәләрен раслау турында" 17.05.2011 ел, № 377 РФ Хөкүмәте Карары; "Урманнарда һәм урман янғыннарында янғын куркынычы турындагы мәгълүматларның дәрәжәсизлеген контрольдә тоту кагыйдәләрен раслау турында" 18.08.2011 ел, № 687 РФ Хөкүмәте Карары
22 ст. 3 ө.	Урманнарны үзләштерү өлкәсендә өстенлекле инвестиция проектлары исемлеген эзерләү һәм раслау тәртібе	"Урманнарны үзләштерү өлкәсендәге өстенлекле инвестиция проектлары турында" 30.06.2007 ел, № 419 РФ Хөкүмәте Карары
6 ст.	Урманнар урнашкан жирләренң категорияләре	"Урман фонды жирләрен башка төр (бүтән) категория жирләренә күчерү турында документлар составы һәм аларны эзерләү

РФ Урман кодексы статьясы	РФ Урман кодексы белән каралган	Норматив актлар
1	2	3
		тәртибе турында" 28.01.2006 ел, № 48 РФ Хөкүмәте Карары
105 ст. 7 ө.	Урман–парк зоналарының, яшел зоналарның функция зоналарын билгеләү	"Урман-парк зоналарының функция зоналарын, урман-парк зоналарының, яшел зоналарның мәйданын һәм чикләрен билгеләү турында нигезләмә раслау турында" 14.12.2009 ел, №1007 РФ Хөкүмәте Карары
13 ст.	Урман инфраструктурасы	"Саклык урманнары, эксплуатация урманнары һәм резерв урманнары өчен урман инфраструктурасы объектлары исемлеген раслау турында" 2012 елның 17 июнендәге №1283-р РФ Хөкүмәте Өмернамәсе
Россия Федерациясе Табигый ресурслар министрлыгы актлары (РФ ТРМ)		
62 ст. 3 ө. 81 ст. 21 п.	Урман торгызу кагыйдәләре	"Урман торгызу кагыйдәләрен раслау турында" 16.07.2007 ел, №183 боекык
64 ст. 3 ө. 81 ст. 23 п.	Урманнарда янгын куркынычсызлыгы кагыйдәләре (шул исәптән урман утыртмаларын кисү тәртибе, 16 ст. 3 ө.)	"Урманнарны карап торы кагыйдәләрен раслау турында" 16.07.2007 ел, №185 боекык
103 ст. 6 ө. 81 ст. 40 п.	Махсус сакланучы табигый территорияләрдә урнашкан урманнарны файдалану, саклау, яклау, яңадан торгызу үзенчәлекләре	"Махсус сакланучы табигый территорияләрдә урнашкан урманнардан файдалану, аларны саклау, яклау, яңадан үстерү үзенчәлекләрен раслау турында" 16.07.2007 ел, №181 боекык
Федераль урман хужалыгы агентлыгы (Рослесхоз) боекыклары		
88 ст. 2 ө.	Урманнарны үзләштерү проектының составы һәм аны эшләү тәртибе	"Урманнарны үзләштерү проектының составын һәм аны эшләү тәртибен раслау турында" 29.02.2012 ел, №69 боекык
104 ст. 2 ө. 107 ст. 4 ө.	Су саклау зоналарында урнашкан урманнарны, табигый һәм башка объектларны яклау функциясен үтәүче урманнарны, кыйммәтле урманнарны, һәм шулай ук махсус яклана торган урман кишәрлекләрендә урнашкан урманнардан файдалану, аларны саклау, яклау, яңадан үстерү үзенчәлекләре	"Су саклау зоналарында урнашкан урманнарны, табигый һәм башка объектларны яклау функциясен үтәүче урманнарны, кыйммәтле урманнарны, һәм шулай ук махсус яклана торган урман кишәрлекләрендә урнашкан урманнардан файдалану, аларны саклау, яклау, яңадан үстерү үзенчәлекләрен раслау турында" 14.12.2010 ел, №485 боекык
15 ст. 3 ө.	Урман үсү зоналары һәм урманлы районнар	"Россия Федерациясенен урман үсү зоналары исемлеген һәм Россия Федерациясенен урманлы районнары исемлеген раслау

РФ Урман кодексы статьясы	РФ Урман кодексы белән каралган	Норматив актлар
1	2	3
		турында" 09.03.2011 ел, №61 боерык
86 ст. 5 ө.	РФ субъектының урман планы составы һәм планы эзерләү тәртибе	"Россия Федерациясе урман планының типлаштырылган формасын һәм составын, аны эзерләү тәртибен раслау турында" 5.10.2011 ел, №423 боерык
87 ст. 7 ө. 81 ст. 34 п.	Урман хужалыгы регламентларының составы, аларны эшләү тәртибе, аларның гамәлдәге вакыты һәм аларга үзгәрешләр кертү тәртибе	"Урман хужалыгы регламентларының составын, аларны эшләү тәртибен, аларның гамәлдәге вакытын һәм аларга үзгәрешләр кертү тәртибен раслау турында" 04.04.2012 ел, №126 боерык
81 ст.	Урманнарны саклык категорияләре буенча аеру	"Урманнарны кыйммәтле урманнарга, эксплуатацияләнүче урманнарга, резервтагы урманнарга кертү буенча вакытлы күрсәтмәләренә раслау турында" 26.08.2008 ел, №237 боерык
15 ст. 4 ө.	Кисентеләрнең яше	"Кисентеләрнең яшен билгеләү турында" 19.02.2008 ел, №37 боерык
29 ст. 5 ө. 81 ст. 1 п.	Диләнке хисабын исәпләп чыгару тәртибе	"Диләнке хисабын исәпләп чыгару тәртибе турында" 27.05.2011 ел, №191 боерык
29 ст. 9 ө. 81 ст. 4 п.	Үзагач эзерләү кагыйдәләре (шул исәптән урман утыртмаларын кисү тәртибе, 16 ст. 3 ө.)	"Үзагач эзерләү кагыйдәләрен раслау турында" 01.08.2011 ел, №337 боерык
39.1 ст.	Урман үсемлекләренең утырту материалларын үстерү	"Урманнардан урман үсемлекләренең утырту материалларын (үсентеләрне, чәчкеннәрне) үстерү өчен файдалану кагыйдәләрен раслау турында" 19.07.2011 ел, №308 боерык
45 ст.	Урманнардан линияле объектлар төзү, үзгәртеп кору, эксплуатацияләү өчен файдалану	"Урманнардан линияле объектлар төзү, үзгәртеп кору, эксплуатацияләү өчен файдалану кагыйдәләрен раслау турында" 10.06.2011 ел, №223 боерык
43 ст.	Урманнардан жир асты байлыкларын геологик өйрәнүне башкару һәм файдалы казылма ятмаларын эшләп чыгару өчен файдалану	"Урманнардан жир асты байлыкларын геологик өйрәнүне башкару һәм файдалы казылма ятмаларын эшләү өчен файдалану кагыйдәләрен раслау турында" 27.12.2010 ел, №515 боерык
31 ст.	Чәер эзерләү	"Чәер эзерләү кагыйдәләрен раслау турында" 24.01.2012 ел, №23 боерык
91 ст. 9 ө.; 81 ст. 35 п.	Дәүләти урман реестрын алып бару тәртибе	"Дәүләти урман реестрын алып бару турында" 30.05.2011 ел, № 194 боерык; "Дәүләти урман реестрын алып бару рәвешләрен раслау турында" 15.02.2012 ел, №194 боерык
32 ст.	Агач булмаган урман ресурсларын эзерләү һәм жыеп алу	"Агач булмаган урман ресурсларын эзерләү һәм жыеп алу турында" 05.12.2011 ел, №512 боерык

РФ Урман кодексы статьясы	РФ Урман кодексы белән каралган	Норматив актлар
1	2	3
39 ст.	Жимешле, жиләкле декоратив урман үсемлекләрен үстерү	"Урманнарда жимешле, жиләкле, декоратив урман үсемлекләрен, дару үләннәрен үстерү өчен файдалану кагыйдәләрен раслау турында" 05.12.2011 ел, № 510 боерык
34 ст.	Азык-төлек урман ресурсларын һәм дару үсемлекләрен эзерләү	"Азык-төлек урман ресурсларын һәм дару үләннәрен эзерләү кагыйдәләрен раслау турында" 05.12.2011 ел, №511 боерык
40 ст.	Фәнни-тикшеренү эшчәнлеген, мәгариф эшчәнлеген гамәлгә ашыру буенча урманнарда файдалану	"Урманнарда фәнни-тикшеренү эшчәнлеген, мәгариф эшчәнлеген гамәлгә ашыру буенча файдалану кагыйдәләрен раслау турында" 23.12.2011 ел, №548 боерык
41 ст.	Рекреация эшчәнлеген башкару өчен урманнарда файдалану	"Урманнарда рекреация эшчәнлеген башкару өчен файдалану кагыйдәләрен раслау турында" 21.02.2012 ел, №62 боерык
104 ст. 105 ст.	Су саклау зоналарында урнашкан урманнарда, табигый һәм башка объектларны яклау функциясен үтәүче урманнарда, кыйммәтле урманнарда, һәм шулай ук махсус яклана торган урман кишәрлекләрендә урнашкан урманнарда файдалану	"Су саклау зоналарында урнашкан урманнарда, табигый һәм башка объектларны яклау функциясен үтәүче урманнарда, кыйммәтле урманнарда, һәм шулай ук махсус яклана торган урман кишәрлекләрендә урнашкан урманнарда файдалану, аларны саклау, яклау, янадан үстерү үзенчәлекләрен раслау турында" 14.12.2010 ел, №485 боерык
49 ст. 3 ө. 81 ст. 14 п.	Урманнарда файдалану буенча хисап рәвеше һәм аны тапшыру тәртибе	"Урманнарда файдалану, аларны саклау, яклау, янадан үстерү, урман үрчетү турында хисапларның рәвешләрен һәм аларны тапшыру тәртибен билгеләү турында" 14.02.2012 ел, №47 боерык
60 ст. 2 ө. 81 ст. 20 п.	Урманнарны саклау һәм аларда файдалану буенча хисап рәвеше һәм аны тапшыру тәртибе	"Урманнарда файдалану, аларны саклау, яклау, янадан үстерү, урман үрчетү турында хисапларның рәвешләрен һәм аларны тапшыру тәртибен билгеләү турында" 14.02.2012 ел, №47 боерык
63 ст. 2 ө. 81 ст. 22 п.	Урман үрчетү кагыйдәләре	"Урман үрчетү кагыйдәләрен раслау турында" 10.01.2012 ел, №1 боерык
66 ст. 2 ө. 81 ст. 25 п.	Урманнарны янадан үстерү һәм урман үрчетү турында хисап рәвеше, аны тапшыру тәртибе	"Урманнарда файдалану, аларны саклау, яклау, янадан үстерү, урман үрчетү турында хисапларның рәвешләрен һәм аларны тапшыру тәртибен билгеләү турында" 14.02.2012 ел, №47 боерык
89 ст. 1 ө.	Урманнарны үзләштерү проектының дәүләт һәм муниципаль экспертизасы тәртибе	"Урманнарны үзләштерү проектының дәүләт һәм муниципаль экспертизасы тәртибен раслау турында" 22.12.2011 ел, №545 боерык
26 ст. 3 ө.	Урман декларациясенә	"Урман декларациясе турында" 17.01.2012 ел,

РФ Урман кодексы статьясы	РФ Урман кодексы белән каралган	Норматив актлар
1	2	3
81 ст. 3 п.	рәвеше, аны тутыру һәм тапшыру тәртибе	№18 боерык
77 ст. 5 ө. 81 ст. 31 п.	Дәүләт яки муниципаль милектәге урман утыртмаларын сату-алу килешүләрен эзерләү һәм төзү тәртибе, һәм урман утыртмаларын сату-алу килешүенә үрнәк рәвеше	"Дәүләти һәм муниципаль милектәге жирләрдә урнашкан урман утыртмаларын сату-алу килешүләрен эзерләү һәм төзү тәртибен, һәм Урман утыртмаларын сату-алу килешүенә үрнәк рәвешен раслау турында" 26.07.2011 ел, № 318 боерык
74 ст. 5 ө. 29 һәм 28 п. 81 ст.	Дәүләти яки муниципаль милектәге урман кишәрлеге арендаһы килешүен эзерләү һәм төзү тәртибе, һәм урман кишәрлеге арендаһы килешүенә үрнәк рәвеше	"Дәүләти яки муниципаль милектәге урман кишәрлеге арендаһы килешүен эзерләү һәм төзү тәртибен, һәм урман кишәрлеге арендаһы килешүенә үрнәк рәвешен раслау турында" 26.07.2011 ел, № 319 боерык
38 ст.	Урманнарда авыл хужалығын алып бару өчен файдалану	"Урманнарда авыл хужалығын алып бару өчен файдалану кагыйдәләрен раслау турында" 05.12.2011 ел, №509 боерык
26 ст. 6 ө. 81 ст. 2 п.	Үзагачын эзерләү рөхсәт ителмәгән агачларның һәм куакларның төрләре (токымнары) исемлеге	"Үзагачын эзерләү рөхсәт ителмәгән агачларның һәм куакларның төрләре (токымнары) исемлеген раслау турында" 05.12.2011 ел, №513 боерык
46 ст. 3 ө. 81 ст. 13 п.	Урманнарда үзагач һәм башка урман ресурсларын эшкәртү өчен файдалану кагыйдәләре	"Урманнарда үзагач һәм башка урман ресурсларын эшкәртү өчен файдалану кагыйдәләрен раслау турында" 12.12.2011 ел, № 517 боерык
53 ст. 4 ө.; 81 ст. 16 п.	Урманнарда янгын һәм санитар иминлек кагыйдәләре	"Урманнарда янгын куркынычсызлығын яисә санитар иминлекне тәмин итү максатларында гражданның урманнарда булуын һәм аларга транспорт чараларының үтеп керүен, урманнарда билгеле бер эш төрләрен үткәрүне чикләү тәртибен раслау турында" 03.11.2011 ел, №471 боерык "Урманнарны янгынга каршы кору турында турында" 27.04.2012 ел, №174 боерык "Урманнарның табигый янгын куркынычы классификацияһен һәм, урманнардагы һава торышына карап, табигый янгын куркынычы классификацияһен раслау турында" 05.07.2011 ел, № 287 боерык
67 ст. 68 ст.	Урман коруны үткәрү кагыйдәләре	"Урман кору күрсәтмәһен раслау турында" 12.12.2011 ел, №516 боерык.
	Санитар-тернәкләндерү чараларын үткәрү буенча күрсәтмә, Зарарлы организмнар чыккан	"Методик документларны раслау турында" 29.12.2007 ел, №523 боерык.

РФ Урман кодексы статьясы	РФ Урман кодексы белән каралган	Норматив актлар
1	2	3
	урыннарны юк итү һәм бетерү буенча күрсәтмә, Урманнарны патологик яктан мониторинглауны проектлау, оештыру һәм алып бару буенча күрсәтмә һәм Урманнарны патологик тикшеренүләрне планлаштыру, оештыру һәм алып бару буенча күрсәтмә	
Татарстан Республикасының норматив-хокукий актлары		
82, 83 ст.		2008 елның 22 маендагы "Татарстан Республикасында урманнардан файдалану турында" 22-ТРЗ номерлы ТР Законы; 2009 елның 16 мартындагы "Татарстан Республикасының Урман планын раслау турында" ПУ-146 номерлы ТР Президенты Указы "2011-2020 елларда Татарстан Республикасы Урман хужалыгын үстерү" Дәүләт программасын раслау турында" 30.07.2013 ел, № 531 ТР МК Карары

Урман хужалыгы регламентын төзү буенча мәгълүмати база

- Урман хужалыгы регламентын эшлэгәндә түбәндәгеләрдән файдаланылды:
- законнар, методик һәм норматив документлар нигезендә яшь класслары ысулы белән башкарылган 2012 елның урманкору материаллары;
 - жир корылышы материаллары;
 - Татарстан Республикасы урман хужалыгы идарәсе органнарының исемлек һәм статистика хисаплылыгы;
 - РФ Юстиция министрлыгында теркәлгән норматив-хокукий актлар.
- Аларны Урман кодексына ярашлы торышка китерү өчен түбәндәге гамәлләр башкарылды:
- 01.01.2013 елга карата дәүләти урман реестры күрсәткечләре нигезендә урманчылыкның мәйданы билгеләнде.
 - урманчылык кишәрлекләре буенча урманнардан рөхсәтле файдалану төрләре билгеләнде;
 - эзерләнгәннең күләме (диләнке хисабы), өлгергән һәм картайган утыртмаларны сайланма һәм тоташ кисүләрдә урманнарны рөхсәтле файдалануның параметрлары һәм вакытлары хисапланды;

– урманнарны карап тотканда, санитар-сәламәтләнדרү чараларын үткәргәндә урта яшьле, өлгереп килүче утыртмаларны кискәндә эзерләнүче үзагач күләмнәре хисапланды;

– урманнардан чәер эзерләү буенча рөхсәтле файдалануның нормативлары, параметрлары һәм вакытлары билгеләнде,

– агач булмаган урман ресурсларын эзерләү буенча урманнардан рөхсәтле файдалануның нормативлары, параметрлары һәм вакытлары билгеләнде;

– азык-төлек урман ресурсларын эзерләү һәм дару үләннәрен жыеп алу буенча урманнардан рөхсәтле файдалануның нормативлары, параметрлары һәм вакытлары билгеләнде.

Әлеге урман хужалыгы регламенты 19.03.2009 ел, №151 Татарстан Республикасы Министрлар Кабинеты Карары белән расланды.

Урман хужалыгы регламенты 10 елга (2019 елның мартына кадәр) кадәрге вакытка эшләнде.

Регламентны эшләүче булып түбәндәгеләр санала:

ФГУП "Рослесинфорг" "Поволжский леспроект" Казан экспедиция филиалы, 420087, Казан ш., Г. Кутуй ур. – 155 а (2008 елның 18 февралендәге 64 номерлы дәүләт контракты).

Үзгәрешләр кертүче оешмалар турында белешмәләр:

2010 елда – ФГУП "Рослесинфорг" Казан филиалы, 420087, Казан ш., Г. Кутуй ур. – 155 а (2010 елның 29 октябрендәге 441 номерлы дәүләт контракты).

2013 елда – "Ульяновсклеспроект" җаваплылыгы чикләнгән җәмгыять, Ульянов ш., Орлов ур., 21 а, тел. (8422) 72-79-29 (2012 елның 25 декабрендәге 815 номерлы дәүләт контракты).

1 БҮЛЕК. ГОМУМИ МӘГЪЛУМАТЛАР

1.1. Урманчылыкка кыскача сыйфатлама

1.1.1. Урманчылыкның исеме һәм урнашкан урыны

Татарстан Республикасы Урман хужалыгы министрлыгының Кама урманчылыгы (алга таба – Урманчылык) Татарстан Республикасының үзәк өлешендә Мамадыш, Балык Бистәсе һәм Чистай муниципаль районнары территорияләрендә урнашкан.

Урманчылыкның конторасы Татарстан Республикасының башкаласы Казан шәһәрненән һәм шул ук исемдәге тимер юл станциясеннән 130 чакрымдагы Кама поселогында урнашкан.

Урманчылыкның почта адресы: 422186, Татарстан Республикасы, Мамадыш районы, Кама урман хужалыгы.

1.1.2. Урманчылыкның һәм кишәрлек урманчылыкларының гомуми майданы

Урманчылык территориясенә төньяктан көньякка кадәр озынлыгы – 70 чм, көнчыгыштан көнбатышка кадәр – 60 чм.

01.01.2013 елга карата Урманчылыкның гомуми майданы – 54166 га, шул исәптән кишәрлек урманчылыклары буенча:

Шомарбаш – 7381 га;

Усали – 8684 га;

Кама буе – 8841 га;

Шомбыт – 9939 га;

Кама – 5714 га;

Берсут – 8314 га;

Чистай – 5293 га.

1.1.3. Урманчылык территориясен муниципаль берәмлекләр буенча бүлү

Урманчылык территориясен муниципаль берәмлекләр буенча бүлү 1.1.3 таблицада китерелә.

1.1.3 таблица

Урманчылыкның структурасы

№ п/п	Урман кишәрлекләренең исеме	Административ район (муниципаль берәмлек)	Гомуми майданы, га
1	2	3	4
1.	Шомарбаш	Мамадыш	1141
		Балык Бистәсе	6240
	Кишәрлек урманчылыгы буенча жәмгысе:		7381
2.	Усали	Мамадыш	8684
3.	Кама буе	Балык Бистәсе	8841
4.	Шомбыт	Балык Бистәсе	9939
5.	Кама	Мамадыш	292

№ п/п	Урман кишәрлекләренең исеме	Административ район (муниципаль берәмлек)	Гомуми майданы, га
1	2	3	4
		Балык Бистәсе	5422
	Кишәрлек урманчылыгы буенча жәмгысе:		5714
6.	Берсут	Мамадыш	8314
7.	Чистай	Чистай	5293
8.	Урманчылык буенча жәмгысе:		54166
	шул исәптән районнар буенча:		
		Мамадыш	18431
		Балык Бистәсе	30442
		Чистай	5293

Урманчылыкның урман фонды Чистай районы территориясендә төньяк өлештә урман массивларыннан һәм көньяк өлешендә төрле зурлыктагы утрау-утрау рәвешле урман кишәрлекләренән гыйбарәт.

Урман фонды урнашкан территорияләрдәге муниципаль районнарның урманлылыгы 22% тәшкил итә, 8% (Чистай районы) алып 28% (Мамадыш һәм Балык Бистәсе районнары) кадәр тирбәлә.

1.1.4. Татарстан Республикасының Урманчылык территориясе аерып күрсәтелгән схематик картасы

Татарстан Республикасының Урманчылык территориясе аерып күрсәтелгән схематик картасы № 1 карта-схемада күрсәтелгән.

1.1.5. Урманчылык урманнарын урман үсү зоналарына һәм урманлы районнарга бүлү

Федераль урман хужалыгы агентлыгының "Россия Федерациясенең урман үсү зоналары исемлеген һәм Россия Федерациясенең урманлы районнары исемлеген раслау турында" 09.03.2011 ел, №61 боерыгы белән расланган урман үсү районнарына бүлү нигезендә, урманчылык территориясе ылыслы-киң яфраклы (катнаш) урманнар зонасының Россия Федерациясенең Европа өлешендәге ылыслы-киң яфраклы (катнаш) урманнар районына кертелгән (1.1.5 таблица).

1.1.5 таблица

Урманчылык урманнарын урман үсү зоналарына һәм урманлы районнарга бүлү

№ п/п	Урман кишәрлекләренең исеме	Урман үсү зонасы	Урманлы район	Урман кварталлары исемлеге	Майданы, га
1	2	3	4	5	6
1.	Шомарбаш	Ылыслы-киң яфраклы урманнар зонасы	Россия Федерациясенең Европа өлешендәге Ылыслы-киң яфраклы районы	1-50	7381
2.	Усали	Ылыслы-киң яфраклы	Россия Федерациясенең Европа өлешендәге	1-11,34-86	8684

№ п/п	Урман кишәрлекләренең исеме	Урман үсү зонасы	Урманлы район	Урман кварталлары исемлеге	Мәйданы, га
1	2	3	4	5	6
		урманнар зонасы	Ылыслы-киң яфраклы районы		
3.	Кама буе	Ылыслы-киң яфраклы урманнар зонасы	Россия Федерациясенең Европа өлешендәге Ылыслы-киң яфраклы районы	1-92	8841
4.	Шомбыт	Ылыслы-киң яфраклы урманнар зонасы	Россия Федерациясенең Европа өлешендәге Ылыслы-киң яфраклы районы	1-222	9939
5.	Кама	Ылыслы-киң яфраклы урманнар зонасы	Россия Федерациясенең Европа өлешендәге Ылыслы-киң яфраклы районы	1-80	5714
6.	Берсут	Ылыслы-киң яфраклы урманнар зонасы	Россия Федерациясенең Европа өлешендәге Ылыслы-киң яфраклы районы	1-83	8314
7.	Чистай	Урман-дала зонасы	Россия Федерациясенең Европа өлешендәге Урман-дала районы	1-100	5293
	Барлығы:				54166

Урманчылык территориясенең Урманчылык территориясен һәм урман үсү зоналары һәм урманлы районнар буенча кишәрлек урманчылыкларын аерып күрсәткән схематик картасы № 2 карта-схемада күрсәтелгән.

Карта-схема N1. Схематическая карта Республики Татарстан с выделением территории лесничества.

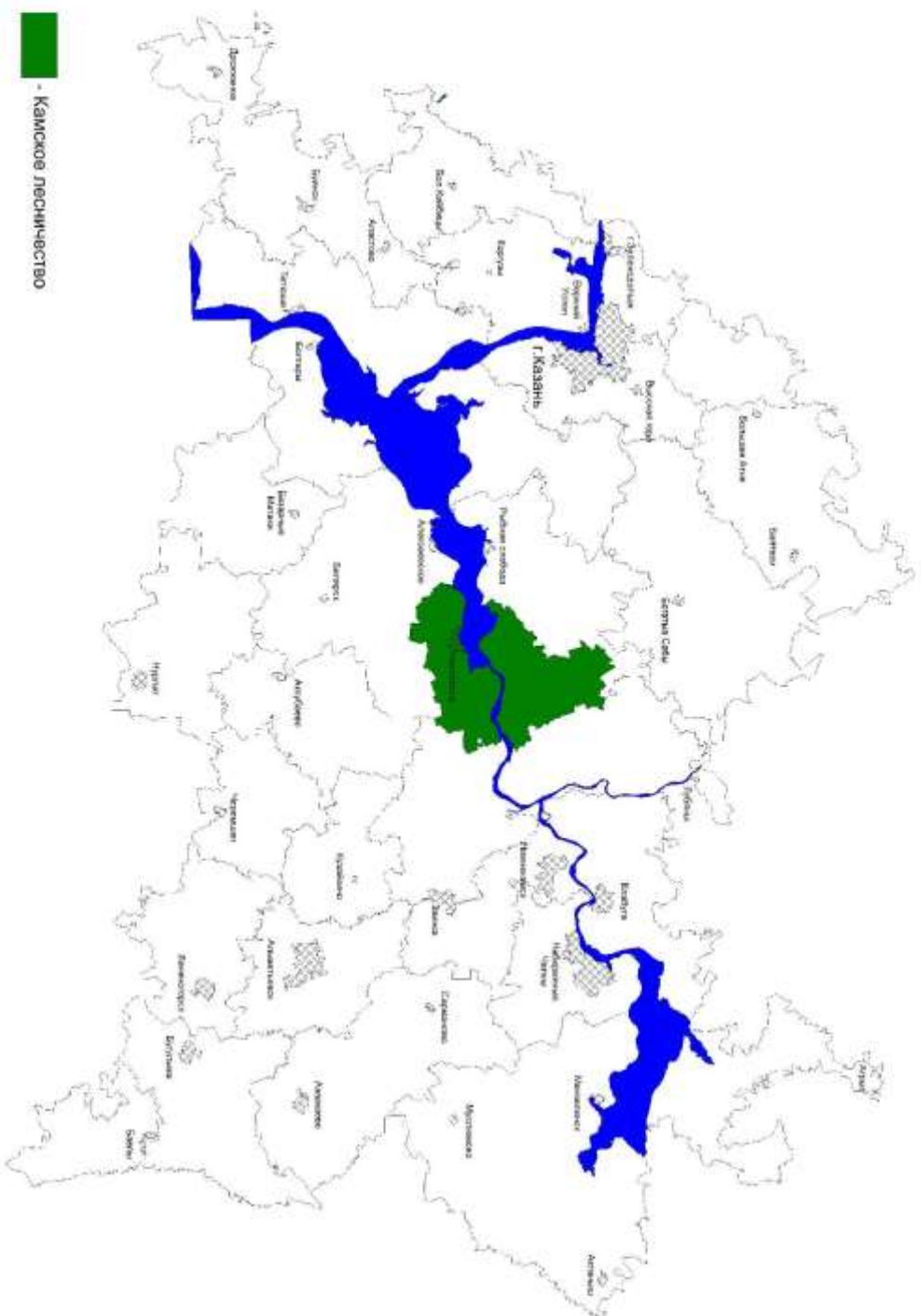

Карта-схема №2. Распределение территории лесничества по лесорастительным зонам и лесным районам.

Условные обозначения:

- - зона хвойно-широколиственных лесов, район хвойно-широколиственных (смешанных) лесов европейской части Российской Федерации
- - лесостепная зона, лесостепной район европейской части Российской Федерации

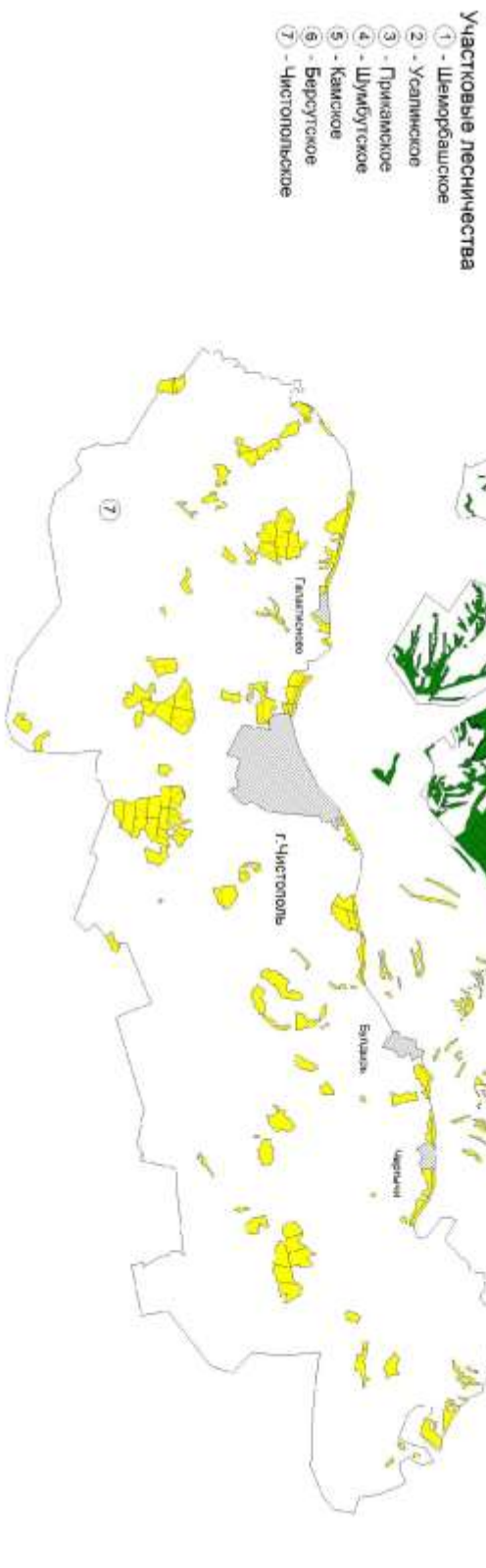

1.1.6. Урманнарны максатчан билгеләнеше һәм саклык урман категорияләре буенча бүлү

Урманнарны максатчан билгеләнеше һәм кварталлар яки аларның өлешләре буенча саклык урманнарына бүлү, һәм шулай ук саклык һәм эксплуатация урманнарын бүлү чыгаруга нигезләр 1.1.6.1 таблицада китерелгән.

1.1.6.1 таблица.

Урманнарны максатчан билгеләнеше һәм саклык урман категорияләре буенча бүлү

Урманнарның максатчан билгеләнеше	Кишәрлек урманчылыгы	Кварталларның яисә аларның өлешләренен номерлары	Майданы, га	Урманнарны максатчан билгеләнеше буенча бүлүнән нигезләре
1	2	3	4	5
Барлыгы урманнар			54166	
Саклык урманнары, барлыгы			32269	
Табигий һәм башка объектларны саклау функциясен үтәүче урманнар, барлыгы			3141	
Россия Федерациясе субъектлары милкендә булган, гомуми кулланылыштагы тимер юл, гомуми кулланылыштагы федераль автомобиль юллары, гомуми кулланылыштагы автомобиль юллары буйларындагы саклык урманнары полосалары яшел зоналар	Шомарбаш	4-6, 10, 11, 15-17, 19-21, 24-26, 34 кв. өл.	746	04.12.2006 ел, №201-ФЗ Федераль закон, 14.07.1944 ел № 14537 СССР ХКС эмернамәсе һәм 31.12.2003 ел, № 702 ТР МК Карары белән расланган Гомуми файдаланудагы автомобиль юллары исемлеге нигезендә
	Усали	42-47, 51 кв. өл.	278	
	Кама	26, 27, 32-34 кв. өл.	54	
	Берсут	29, 30, 37, 38, 45, 46 квартал өлешләре	142	
	Чистай	1, 5, 6, 12, 14, 31, 47, 50 квартал өлешләре	33	
	Барлыгы		1253	
урман-парк зоналары	Чистай	2, 3, 8-14, 18-25, 28, 36-39, 43, 56-62, 70-73, 80 кварталлар	1787	04.12.2006 ел, № 201-ФЗ Федераль закон, 04.05.1949 ел, № 6136-р СССР МС эмернамәсе, 22.06.93 ел, №168 Рослесхоз боерыгы
	Барлыгы:		1787	
Кыйммәтле урманнар, барлыгы:	Чистай	32, 33, 34, 35, 47, 48, 49, 50, 51, 52, 53, 54, 55 кварталлар	802	04.12.2006 ел, № 201-ФЗ Федераль закон, 04.05.1949 ел, №6136-р СССР МС эмернамәсе, 22.06.93 ел, №168 Рослесхоз боерыгы
	Барлыгы:		802	
Кеше аз йөри торган ярымдала, урман-дала, урман-гундра зоналарында, далаларда, тауларда урнашкан урманнар			25182	04.12.2006 ел, №201-ФЗ Федераль закон, 11.08.1950 ел, №12221-р СССР МС эмернамәсе, "Татарстан Республикасы территориясендә урманнарны кыйммәтле, эксплуатация урманнарына кертү һәм аларның чикләрен билгеләү турында" 16.06.2010 ел,
	Шомарбаш	45-50 кв.	191	
	Усали	76-86 кв.	1231	
	Кама буе	21-23, 82-92 кв.	861	
	Шомбыт	6, 214-220 кв.	941	
	Кама	76-80 кв.	292	
	Берсут	68-83 кв.	1687	
	Чистай	1, 4-6, 26,27,40-42, 74,75,81-89, 91-94, 100 кв	1155	
Барлыгы		6358		

Урманнарның максатчан билгеләнеше	Кишәрлек урманчылыгы	Кварталларның яисә аларның өлешләренең номерлары	Майданы, га	Урманнарны максатчан билгеләнеше буенча бүлүнең нигезләре
1	2	3	4	5
				№323 Рослесхоз боерыгы
фәнни яисә тарихи әһәмияткә ия урманнар	Шомбыт	116 кв.	27	04.12.2006 ел, №201-ФЗ Федераль закон, 23.07.1991 ел, №313 СССР Министрлар Кабинеты карары, "Татарстан Республикасы территориясендә урманнарны кыйммәтле, эксплуатация урманнарына кергү һәм аларның чикләрен билгеләү турында" 16.06.2010 ел, №232 Рослесхоз боерыгы
	Барлыгы		27	
су объектлары буенда урнашкан тыюлы урман полосалары	Кама бие	118, 27-32, 35-41, 44-51, 56, 57, 60, 72 кв., 16, 17, 24-26, 33, 34, 42, 43, 52, 58, 59, 61, 68, 69 кв. өлешләре	4315	04.12.2006 ел, № 201 - ФЗ Федераль закон, 18.07.1959 ел, № 4992-р РСФСР МС эмернамәсе, 25.10.1968 ел, № 2283-р РСФСР МС эмернамәсе, "Татарстан Республикасы территориясендә урманнарны кыйммәтле, эксплуатация урманнарына кергү һәм аларның чикләрен билгеләү турында" 16.06.2010 ел, №323 Рослесхоз боерыгы
	Шомбыт	20, 26, 32, 38-44, 47, 50-60, 63-74, 78-88, 92-101, 106-115, 119-129, 133-143, 147-157, 162-170, 176-184, 189-197, 202-209 кв., 33-37, 45, 46, 77, 91, 102, 105, 118, 132, 146, 160, 161, 174, 175, 188, 200, 201 квартал өлешләре	4602	
	Кама	28, 31, 40, 43, 45, 46, 49-53, 57, 70, 71, 73 кв., 24-27, 29, 30, 32, 35, 36, 38, 39, 41, 42, 58-60, 63-66, 68, 69, 72, 75 кв. өлешләре	2185	
	Берсут	6-8, 10, 12, 15-18, 24-27, 31, 33-35, 41 кв., 5, 9, 11, 13, 14, 19, 21-23, 28, 30, 32, 36, 38-40, 42-44 кв. өл.	3808	
	Барлыгы		14910	
уылдык саклаучы урман полосалары	Кама бие	55 кв., 53, 54, 62-67, 70, 71, 73, 74 кв. өл.	992	04.12.2006 ел, № 201-ФЗ Федераль закон, 26.10.1975 ел, № 554-р РСФСР МС эмернамәсе, 07.08.1978 ел, № 388 РСФСР МС карары, 16.06.2010 ел, № 232 "Татарстан Республикасы территориясендә урманнарны кыйммәтле, эксплуатация урманнарына
	Шомбыт	48, 61, 75, 89, 144, 158, 171, 185, 198 кв., 49, 62, 76, 90, 103, 104, 117, 130, 131, 145, 159, 172, 173, 186, 199, 210, 211, 221, 222 квартал өлешләре	745	

Урманнарның максатчан билгеләнеше	Кишәрлек урманчылыгы	Кварталларның яисә аларның өлешләренең номерлары	Мәйданы, га	Урманнарны максатчан билгеләнеше буенча бүлүнең нигезләре
1	2	3	4	5
	Кама	47, 61, 67, 74 кв., 33, 34, 37, 44, 48, 54-56, 59, 62, 75 кв. өл.	291	кертү һәм аларның чикләрен билгеләү турында" Рослесхоз боерыгы
	Берсут	59, 60, 63 кв., 37, 45-58, 61, 62, 64, 65, 67 квартал өлешләре	1237	
	Чистай	69, 79, 90 кв., 7, 15, 16, 17, 29-31, 42, 46, 65-68, 76-78 кв. өл.	622	
	Барлығы		3887	
Эксплуатация урманнары	Шомарбаш	3, 12-14, 23, 27-29, 31, 32, 37, 41 кв., 1, 2, 4-11, 15-22, 24-26, 30, 33-36, 38-40, 42-44 квартал өлешләре	6205	04.12.2006 ел, № 201-ФЗ Федераль закон, 23.04.1943 ел, № 430 СССР ХКС эмернамәсе, 16.06.2010 ел, № 232 "Татарстан Республикасы территориясендә урманнарны кыйммәтле, эксплуатация урманнарына кертү һәм аларның чикләрен билгеләү турында" Рослесхоз боерыгы
	Усали	1-11, 34-41, 49, 54-58, 60, 62, 64, 65, 67, 75 кв., 42-48, 50-53, 59, 61, 63, 66, 69-74 кв. өл.	7013	
	Кама буе	1, 2, 5, 8, 9, 12, 13, 19, 20 кв., 3, 4, 6, 7, 10, 11, 14, 15 кв. өл.	1638	
	Шомбыт	1, 5, 7, 8, 11, 18, 19, 25, 27, 31 кв., 2-4, 9, 10, 12-17, 21-24, 28-30 квартал өлешләре	2606	
	Кама	1-4, 6-8, 17, 18, 23 кв., 5, 9, 10-16, 19-22 квартал өлешләре	2410	
	Берсут	1-4 квартал өлешләре	502	
	Барлығы		20374	

Урманнарны максатчан билгеләнеше һәм саклык урман категорияләре буенча бүлү 1.1.6.2 таблицада күрсәтелгән.

Урманнарны максатчан билгеләнеше һәм саклык урманнары категорияләре буенча бүлү

Мәйданы, га

Кишәрлек урманчылыгы	Барлыгы урманнар	Саклык урманнары, барлыгы	Шул исәптән саклык урманнары категорияләре											Экспл. урманнары
			МСТ урнашкан урманнар	Су саклау зоналарында урнашкан урманнар	Табигый һәм башка төр объектлары саклау функциясен үтәүче урманнар, барлыгы	шул исәптән:			Кыйммәтле урманнар, барлыгы	шул исәптән:				
						Гомуми файдаланудагы т/юл, гомуми файдаланудагы федераль а/ю, гомуми файдаланудагы РФ субъектлары милкендә булган а/ю буйларында урнашкан саклык урман полосалары.	Яшел зоналар	Урман-парк зоналары		Су объектлары буенда урнашкан тыюлы урман полосалары	Уылдык саклаучы урман полосалары	Далалы, ярымдала, урмандала зоналарында урнашкан урманнар	Фәнни яисә тарихи әһмиәткә ия урманнар	
1	2	3	4	5	6	7	8	9	10	11	12	13	14	15
Шомарбаш	7381	1176			746	746			191			191		6205
Усали	8684	1671			278	278			1231			1231		7013
Кама бие	8841	7203							6168	4315	992	861		16378
Шомбыт	9939	7333							6315	4602	745	941	27	2606
Кама	5714	3304			54	54			2768	2185	291	292		2410
Берсут	8314	7812			142	142			6732	3808	1237	1687		502
Чистай	5293	5293			2622	33	1787	802	1777		622	1155		
Барлыгы*	54166	33792			3842	1253	1787	802	25182	14910	3887	6358	27	20374
Барлыгы**	54166	32269			3141	552	1787	802	29128	15784	6959	6358	27	21897

* "Татарстан Республикасы территориясендә урманнарны кыйммәтле урманнарға, эксплуатация урманнарына кергү һәм аларның чикләрен билгеләү турында" 16.06.2010 ел, № 232 Рослесхоз боерыгы нигезендә

** 01.01.2013 карата урман фонды исәбе күрсәткечләре нигезендә (чираттагы тапкыр урманкоруны үткәргәндә күрсәткечләр аныклауны таләп итә)

1.1.7. Урманчылык территориясенен урман фонды жирләрә составындагы урман һәм урман булмаган жирләрнең сыйфатламасы

1.1.7 таблица

Урманчылык территориясенен урман фонды жирләрә составындагы урман һәм урман булмаган жирләрнең сыйфатламасы

Жирләрнең категорияләре	Урманчылык буенча барлыгы	
	Мәйданы, га	%
1	2	3
Жирләрнең гомуми мәйданы	54166	100
Урманлы жирләр - барлыгы	52081	96,15
Урман үсемлекләре белән капланган жирләр - барлыгы	50655	93,52
шул исәптән: урман культуралары	20298	37,47
Урман үсемлекләре белән капланмаган урманнар - барлыгы	1426	2,63
шул исәптән:		
- тоташмаган урман культуралары	745	1,38
- урман питомниклары; плантацияләр	36	0,07
- табигый аралыклар	-	-
- урман торгызу фонды, барлыгы	645	1,19
шул исәптән:		
- көекләр, һәлак булган утыртмалар	-	-
- кисү	600	1,11
- аланлыклар, ташландык урыннар	45	0,08
Урмансыз жирләр - барлыгы	2085	3,85
шул исәптән:		
- сөрүлекләр	40	0,07
- печән чабу урыннары	431	0,80
- утлавыклар	85	0,16
- сулар	110	0,20
- бакчалар	-	-
- юллар, агач кисеп салынган юллар	702	1,30
- утарлар һ.б.	355	0,66
- сазлар	169	0,31
- комлыклар	1	0,00
- башка жирләр	191	0,35

1.1.8. Булган махсус сакланучы табигый территорияләрнең һәм объектларының, аларны оештыру, экологик челтәрләрен үстерү, биотөрлелеген саклау буенча планнарының сыйфатламасы

Алга таба санап үтелгән территорияләрнең (кишәрлекләрнең) хокукый режимы РФ УК 103 ст. белән билгеләнә. Әлеге жирләр әйләнештән чыгарылган яки әйләнештә чикләнгән (РФ ЖК 27 ст.).

Махсус сакланучы табигый территорияләрдә, шул исәптән урманнарны файдалану, саклау, яклау һәм яңадан үстерү өлкәсендә тыелган яисә рөхсәт ителгән эшчәнлекнең конкрет төрләре РФ ЖК, РФ УК, "Махсус сакланучы табигый территорияләр турында" 14.03.1995 ел, №33-ФЗ Федераль закон, һәм шулай ук аларны үтәү өчен чыгарылган Татарстан Республикасы норматив-хокукый актлары белән билгеләнә.

Аларда хужалыкны алып бару режимы түбәндәгеләрне тыя:

- табигый процессларга кешенең теләсә нинди йогынтысы тыелган кишәрлекләрдәге урман утыртмаларын кисү;
- әгәр бу махсус сакланучы табигый территорияләрнең чикләрендә каралган функция зоналарының хокукый режимы белән башкасы каралмаган булса, урман утыртмаларын тоташ кисү;
- жирләргә теләсә нинди файдалануга бүлү;
- теләсә нинди коммуникацияләргә салу;
- территорияне төзеп тутыру, чүпләү яисә иске-москы белән тутыру;
- терлек куу, йөртү, печән чабу;
- файдалы казылмалар табу;
- биосфера полигоннарыннан гайре, урманнарны саклау һәм яклау өчен, шул исәптән фәнни максатларда агулы химия препаратларын куллану;
- автотранспортны кертү һәм туктатып тору;
- туристлык тукталышларын кору, учаклар ягу;
- агач булмаган урман ресурсларының түбәндәге үсемлек төрләрен әзерләү һәм жыеп алу: РФ Кызыл китабына һәм Татарстан Республикасы Кызыл китабына кертелгәннәрне;
- жимешле, жиләкле, декоратив урман үсемлекләрен, дару үсемлекләрен үстерү;
- кирәкмәгән агачларны кисү һәм башка төр кисүләр әлеге территорияләр өчен билгеләнгән режимда башкарыла.

Дини, урман торгызу эшчәнлеген башкару рөхсәт ителә.

Ау, авыл хужалыгын алып бару, фәнни-тикшеренү, мәгариф, рекреация эшчәнлеген башкару, урман плантацияләрен булдыру, жир асты байлыкларын геологик өйрәнү буенча эшләр башкару, ятмаларны эшләп чыгару, сусаклагыч һәм башка төр су объектларын төзү һәм эксплуатацияләү әлеге территорияләр өчен билгеләнгән режим нигезендә чикләнә.

Урманчылык территориясендә махсус сакланучы, кабатланмас урман үстерү һәм биологик үзенчәлекләргә ия булган табигый территорияләр бар:

1. "Берсут ак чыршылыклары" региональ әһәмияттәге табигый һәйкәле 1972 елның 9 маендагы № 251 ТАССР МС Карары, 2005 елның 29 декабрдәге №644 ТР МК Карары нигезендә булдырылган.

Табигать һәйкәле Чулман елгасының төп биек ярында һәм аның кушылдыгы булган Берсут елгасы буенча, Балык Бистәсе һәм Мамадыш районнары территориясендә, Кама кишәрлеге урманчылыгының 26 (1, 2, 11, 12, 15, 17, 19, 21, 23, 25 бүлендекләре), 60 (1, 3, 5, 8, 9, 12, 14 бүлендекләре), 66 (2, 3 бүлендекләре), 61, 67 кварталларында һәм Кама урманчылыгы Берсут кишәрлеге урманчылыгының 5 кварталында урнашкан.

Гомуми биләп торган мәйданы – 182,8 га, аның 8,5 гектары – Мамадыш һәм 174,3 гектары Балык Бистәсе районнарында. 26 һәм 5 кварталларның урман утыртмалары Пермь карбонатлы балчыксыл туфрагындагы киң яфраклы-ак чыршы урманнарыннан; 60, 61, 66, 67 кварталлардагысы – сәрдәле-чәчлесутлы циклының ак чыршы-киң яфраклы урманнарыннан гыйбарәт. Урман капламында югары террасалар сөзәкләрендәге комсыл катламнарда нарат һәм ясалма каен һәм усак урманнарының роле зур. Ак чыршы ареалының көньяк чигендә урнашкан ак чыршылыкларның фрагментлары бигрәк тә кыйммәтле. Чыршы һәм ак чыршы 20-30 метр биеклектә, 0,6 м диаметрда һәм агачлыкның 0,7-0,8 тулылыгында 110-120 яшькә житә.

Ак чыршы еш кына агачлыкларында юкә, элмә, өрәңге һәм имән катнашып үсеш ала. Яшь урманьында киң яфраклы урманнарда хас булганча күп кенә төрле куаклыклар бар (шомырт, миләш һәм чикләвек һ.б.). Мораль булмаган төрләр (сәрдә, чәчле күрән, зибык уты, таштояк, кашыклы абага һ.б.) өстенлек иткәндә туфрак өстендәге каплам өчен тайга төрләренең (икеяфраклы майник, линнея һ.б.) катнашуы да хас. Мүк капламы юк, яки төрле-төрле мүк кәсләреннән плеуроциум Шребера, өчкырлы ритидиадельфус, брахитециум) тора. Фаунасы житәрлек өйрәнелмәгән. ТР Кызыл китабына кертелгән төрләрдән биредә борындык билгеләнгән.

2. "Берсут елгасы" региональ эһәмияттәге табигать һәйкәле 1978 елның 10 гыйнварындагы № 25 ТАССР МС Карары, 2005 елның 29 декабрдәге № 644 ТР МК Карары нигезендә булдырылган.

Табигать һәйкәле Татарстан Республикасының Мамадыш районында урнашкан – чыгышы Югары Әрнәш авылыннан төньякка таба 3 чм, тамагы – Балык Бистәсе районының Яңа поселогы янында.

Елганың озынлыгы – 52,3 чм. Су жыю мәйданы 0,6 мең чм². Калкулыклы тигезлек буйлап ага, чокырлар һәм балкалар белән нык телгәләнгән. Елганың үзәне ассиметрияле, киң (тамак өлешендә 2-3 чм), аңа Чулман үзәннәренең төп террасалары керә. Өченче террасаның биек булмаган текә яры өске өлештә һәм сөзәклегә буенча куе урман үсентеләре белән, аскы өлештә – яфраклы, ә югарырак – нарат урманнары (су жыю өлешенең урманлылыгы – 24%) белән капланган. Елганың тугае тар. Елга юлы бормалы-бормалы, тар (5-6 м) тармакланмаган. Берсутка 30 кушылдык коя. Елга челтәренең куелыгы бассейнда 0,37 чм/чм² тәшкил итә.

Елганың суы аз, көйләнгән (суммар күләме 1,1 млн.м³ булган 3 буа). Елга катнаш туклана, күпчелек очракта кар белән (55%). Гидрологик режимы югары су басучанлыгы һәм түбән булган тирәнлек озынлыгы белән сыйфатлана, Урманчы авылы янәшәсендәге гидрологик постта өйрәнелә (1935 елдан башлап).

Ел әйләнәсендә агынтының бүленгәләнүе тигез. Еллык уртача агынты катламы 170 мм булганда, 100 мм язгы су басу чорына туры килә, аның дәвамлылыгы 30 көн тирәсе. Максималь су чыгымы (274 м³/сек) Урманчы авылы янәшәсендә 1979 елда күзәтелә. Түбән тирәнлеге тотрыклы (тамак өлешендә 1,4 м³/с һәм Урманчы авылы янәшәсендә 1,0 м³/сек.). Жир асты туклануы модульләре 3,0-5,0 л/сек чм² тәшкил итә. Кышкы чор өчен дәвамлы (150 көн) боз кату күренеше хас (бозның калынлыгы – 50-60 см).

Елганың суы гидрокарбонатлы-сульфатлы-кальцийлы, язын йомшак (1,5-3,0 мг-экв/л) һәм түбән тирәнлек өлешендә каты (6,0-9,0 мг-экв/л), су басканда уртача (150-250 мг/л) һәм түбән тирәнлек өлешендә югары дәрәжәдә (500-600 мг/л) минеральләштерелгән, уртача тоныклыгы – 1500 мг/л.

Комплекслы бәяләүләр буенча Берсут елгасындагы суның сыйфаты 2004-05 елларда 11 ингредиент буенча "пычрак" (4"а" сыйфат классы) буларак сыйфатланган.

Әйләнчәкләрнең 7 төре, тармакмыеклыларның – 2 һәм кысласыман ишкәгаяклыларның 2 төре билгеле. Үзлектән чистарыну тигез дәрәжәдә.

Өлеге төбәк өчен зур хужалык әһәмиятенә ия, төп юнәлешләре жир эшкәртү булган авыл хужалыгы предприятиеләре тарафыннан файдаланыла. Хужалыкларда терлекчелек фермалары, жәйге МЭТ һәм яшь терлек аланнары, үлэт базлары, зиратлар, минераль ашлама һәм агулы химикатлар (ш.и. су саклагыч зоналарда) саклыкханәләре бар.

3. Комплекслы профильле региональ әһәмиятгә дөүлэт табигый тыюлыгы 2001 елның 23 апрелендәге № 224 ТР МК карары, 2001 елның 6 декабрэндәге №870 ТР МК карары, 2005 елның 31 октябрэндәге №513 ТР МК карары нигезендә булдырылган.

Табигый тыюлык Татарстан Республикасының Чистай районында урнашкан, Куйбышев сусаклагычы акваториясенә Чишмә елгасы тамагыннан алып көньяк-көнбатыштагы Змеево авылына кадәр өлешен, һәм шулай ук Кама урманчылыгының Чистай кишәрлеге урманчылыгындагы 44, 45, 63, 64, 95-99 кварталларны биләп тора.

Тыюлыкның 14201,53 гектар мәйданлы территориясе Чишмә һәм Прость елгалары тугайларының Чистай районы акваториясендәге киң күләмле утраулар системасы белән Куйбышев сусаклагычындагы алмашынучан су күтәрелү өлешендәге терраса буе һәм үзәк өлешен (алар Чулман елгасына койганда) үз эченә ала.

Тыюлыкның флорасында югары күп тамырлы үсемлекләренә 320 тирәсе төре бар. Флористик составның нигезен урман (31,5%) һәм болын (25,3%) ценоэлементлары формалаштыра.

Елга үзәне янындагы валда мезофиль зирекле-таллыклы бергәлекләр формалаша, нарат урманнары белән каен һәм усак катнашмалы урманнарның килеп кысылуы күзәтелә, ә утрауларда карама, каен һәм усак катнашмалы кара абагалы-төрле үләнле имәнлекләр сакланган. Имән үсентеләре канәгатләндерерлек дәрәжәдә үсеш алган. Урман белән капланган территорияләрнең үлән капламы өч яруслы һәм үсемлекләренә 100дән артык төрләрәнән гыйбарәт. Экологик спектрның нигезен мезофитлар тәшкил итә.

Болынлы төрле үләнле утрауларда 200 тирәсе үсемлек төре бар, гигрофиль комплекс вәкилләре иң еш очрый. 70 төр дура үләннәрен формалаштыра, алардан 15е массачыл булып санала: икеөйле кычыткан, дарулык кызылбаш, дару ишәкколагы, зур бака яфрагы, гади әрем һ.б., 19 төр ТР Кызыл китабына кертелгән; дарулы бизгәк үләне, песи борчагы, үпкә гентианасы, тау кишере, шома көпшә, себер кылыч уты, татар канариясе, чаккыч казаяк, иң зур бака яфрагы, рус кырыкбуыны һәм башкалар. Болындагы үләннәр төрлелегенәң продуктлылыгы гектарына 30 ц житә.

Елга үзәне буендагы һәм утраулардагы литораль зоналарда су һәм су тирәсе үсемлекләре үсә, аларның флористик төрлелегә 20 төргә житә. Алар исәбендә ТР Кызыл китабына кертелгән ап-ак төнбоек, сары төнбоек, очлы яфраклы һәм үтмәсяфраклы су кәбестәсе.

Тыюлык территориясендә 7 төрле жир-су хайваннары һәм 5 төрле сөйрәлүчеләр теркәлгән. Жир-су хайваннары арасында күл бакасы өстенлек алган, ә сөйрәлүчеләр арасында – гади тузбаш. Сирәк кенә ТР Кызыл китабына кертелгән кызыл корсаклы су "үгезе", гади кара елан һәм жибаш очрый.

Оялыктарда кошларның 116 төре, ә очып йөргәннәре арасында 80 төре исәпкә алынган. Тереклек ияләренәң нигезен күпсанлы һәм гадәти 54 төре бар, аларның тыгызлыгы кв. метрга 1000 тереклек затына житә, калган 62 төр сирәк һәм сирәкләр санына карый (бер кв. метрга бдан алып кимендә 0,1 тереклек иясенә кадәр). Алар арасында 19 төр ТР Кызыл китабына кертелгән (елга каракошы, ысылдык аккош, сазлык ябалагы, соры торна һ.б.)

Ау-житештерүгә кагылышлы имезүчеләр арасынан тыюлык территориясендә 12 төре яши. Күпсанлылар исәбенә ондатра, үр куяны, төлке, америка чәшкесе керә. Гадәттә ак куян очрый. Сирәгрәк – кыр кәжәсе, сусар, дала көзәне, ас, янутсыман эт, бурсык, кондыз. Беренче дүрт төре ТР Кызыл китабына кертелгән.

Вак имезүчеләрнең төп өлешен (7 төр) жирән һәм гади кыр тычканнары, һәм шулай ук урман тычканы (гомуми жыеннардан 82,5%) алып тора. Аларның саны 100 тозак-төнгә 15 тереклек иясенә кадәр житә.

Тыюлыкның территориясә, ТРның акваль ландшафтының мөһим урыны буларак, су-сазлык жирләренәң генофондын һәм биотерлелеген саклауда, һәм шулай ук фәнни-белем алу һәм экологик яктырту эшчәнлегендә үзенә аерым бер кыйммәткә ия.

4. "1906 елның карагач урман культуралары" региональ әһәмияттәге табигать һәйкәле 1987 елның 13 августындагы № 344 ТАССР МС Карары, 2005 елның 29 декабрәңдәге № 644 ТР МК Карары нигезендә булдырылган.

Табигать һәйкәле Татарстан Республикасының Балык Бистәсе районында, Кама авылыннан 10 чм ераклыкта, Кама урманчылыгы Шомбыт кишәрлеге урманчылыгының 116 кварталында урнашкан.

1906 елның нарат-карагач культуралары кишәрлеге 27,4 га майданны биләп тора, зур житештерүчәнлеккә ия. Тулылыгы 0,8 булган карагач утыртмалары аеруча зур кыйммәткә ия. Урман-культура эше һәйкәле. Урмандагы үсемчелек катламын торгызу максатларында фәнни-тарихи әһәмияткә ия.

Саклык объектлары исемлеге

Төрө	Кишәрлектәге сан исәбе (тереклек ияләре)	Саклык статусы	Төр буенча халыкара килешүләр
1	2	3	4
Авыл аю күбәләкләре (Epicallia villica)	>5	Татарстан Республикасы Кызыл китабына кертелгән.	СИТЕС исемлегенә кертелгән (2 категория)
Күзләч балкараклар (Smerinthus ocellatus)	>5	Татарстан Республикасы Кызыл китабына кертелгән.	СИТЕС исемлегенә кертелгән (2 категория)

5. "Чиста болыннар" комплекслы профильле региональ әһәмияттәге дәүләт табигый заказнигы 2001 елның 23 апрелендәге № 224 ТР МК карары, 2001 елның 6 декабрдәге № 870 ТР МК карары, 2005 елның 31 октябрдәге № 513 ТР МК карары нигезендә булдырылган.

"Чиста болыннар" региональ әһәмияттәге дәүләт табигый заказнигы Татарстан Республикасының Чистай районында урнашкан, Куйбышев сусаклагычы акваториясенә Чирмән елгасы тамагынан алып Төнъяк-көнбатыштагы Змеево авылына кадәр өлешен, һәм шулай ук Кама урманчылыгының Чистай кишәрлеге урманчылыгындагы 44, 45, 63, 64, 95-99 кварталларны биләп тора.

Тыюлыкның 14201,53 гектар мәйданлы территориясе Чирмән һәм Прость елгалары тугайларының Чистай районы акваториясендәге киң күләмле утраулар системасы белән Куйбышев сусаклагычындагы алмашынучан су күтәрелү өлешендәге терраса буе һәм үзәк өлешен (алар Чулман елгасына койганда) үз эченә ала.

Тыюлыкның флорасында югары күп тамырлы үсемлекләренә 320 тирәсе төрә бар. Флористик составның нигезен урман (31,5%) һәм болын (25,3%) ценоэлементлары формалаштыра.

Елга үзәнә янындагы валда мезофиль зирекле-таллыклы бергәлекләр формалаша, нарат урманнары белән каен һәм усак катнашмалы урманнарның килеп кысылуы күзәтелә, ә утрауларда карама, каен һәм усак катнашмалы кара абагалы-төрле үләнле имәнлекләр сакланган. Имән үсентеләре канәгатләндерерлек дәрәжәдә үсеш алган. Урман белән капланган территорияләрнең үлән капламы өч яруслы һәм үсемлекләренә 100 артык төрләрәнән гыйбарәт. Экологик спектрның нигезен мезофитлар тәшкил итә.

Болынлы төрле үләнле утрауларда 200 тирәсе үсемлек төрә бар, гигрофиль комплекс вәкилләре иң еш очрый. 70 төр дура үләннәрен формалаштыра, алардан 15е массачыл булып санала: икеөйле кычыткан, дарулык кызылбаш, дару ишәкколагы, зур бака яфрагы, гади әрем һ.б., 19 төр ТР Кызыл китабына кертелгән; дарулы бизгәк үләнә, пәси борчагы, үпкә гентианасы, тау кишере, шома көпшә, себер кылыч уты, татар канариясе, чаккыч казаяк, иң зур бака яфрагы, рус кырыкбуыны һәм башкалар. Болындагы үләннәр төрлелегенә продуктлылыгы гектарына 30 ц житә.

Елга үзәне буендагы һәм утраулардагы литораль зоналарда су һәм су тирәсе үсемлекләре үсә, аларның флористик төрлелеге 20 төргә җитә. Алар исәбендә ТР Кызыл китабына кертелгән ап-ак төнбоек, сары төнбоек, очлы яфраклы һәм үтмәсяфраклы су кәбестәсе.

Тыюлык территориясендә 7 төрле жир-су хайваннары һәм 5 төрле сөйрәлүчеләр теркәлгән. Жир-су хайваннары арасында күл бакасы өстенлек алган, ә сөйрәлүчеләр арасында - гади тузбаш. Сирәк кенә ТР Кызыл китабына кертелгән кызыл корсаклы су "үгезе", гади кара елан һәм җизбаш очрый.

Оялыкларда кошларның 116 төре, ә очып йөргәннәре арасында 80 төре исәпкә алынган. Тереклек ияләренең нигезен күпсанлы һәм гадәти 54 төре бар, аларның тыгызлыгы кв. метрга 1000 тереклек затына җитә, калган 62 төр сирәк һәм сирәкләр санына карый (бер кв. метрга бдан алып кимендә 0,1 тереклек иясенә кадәр). Алар арасында 19 төр ТР Кызыл китабына кертелгән (елга каракошы, ысылдык аккош, сазлык ябалагы, соры торна һ.б.)

Ау-житештерүгә кагылышлы имезүчеләр арасынан тыюлык территориясендә 12 төре яши. Күпсанлылар исәбенә ондатра, үр куяны, төлке, америка чәшкесе керә. Гадәттә ак куян очрый. Сирәгрәк – кыр кәжәсе, сусар, дала көзәне, ас, янутсыман эт, бурсык, кондыз. Беренче дүрт төре ТР Кызыл китабына кертелгән.

Вак имезүчеләрнең төп өлешен (7 төр) жирән һәм гади кыр тычканнары, һәм шулай ук урман тычканы (гомуми җыеннардан 82,5%) алып тора. Аларның саны 100 тозак-төнгә 15 тереклек иясенә кадәр җитә.

Тыюлыкның территориясә, ТРның акваль ландшафтының мөһим урыны буларак, су-сазлык жирләренең генофондын һәм биотерлеләген саклауда, һәм шулай ук фәнни-белем алу һәм экологик яктырту эшчәнлегендә үзенә аерым бер кыйммәткә ия.

6. "1906 елның карагач урман культуралары" региональ әһәмияттәге табигать һәйкәле 1987 елның 13 августындагы № 344 ТАССР МС Карары, 2005 елның 29 декабрдәге № 644 ТР МК Карары нигезендә булдырылган.

Урнашкан урыны: Балык Бистәсе районы, Кама авылыннан 10 чм ераклыкта, Кама урманчылыгы, Шомбыт кишәрлеге урманчылыгының 116 кв.

1906 елның нарат-карагач культуралары кишәрлеге 27,4 га мәйданны биләп тора, зур житештерүчәнлеккә ия. Тулылыгы 0,8 булган карагач утыртмалары аеруча зур кыйммәткә ия.

Флорасы һәм фаунасы тикшерелмәгән. Урмандагы үсемчелек катламын торгызу максатларында фәнни-тарихи әһәмияткә ия.

Махсус сакланучы табигый территорияләрне саклау һәм карап тоту буенча оештыру һәм техник чараларны үтәү буенча киңәшләр

1. Махсус сакланучы табигый территорияләрнең (МСТТ) чикләрен жирлектә периметры буенча Жирләрне ызанлау буенча күрсәтмәләр, М., 1996 ел таләпләре нигезендә кисәткеч һәм мәгълүмати билгеләр белән билгеләргә тәкъдим ителә.

2. Мәгълүмати билгеләрнең эчтәлеге:

- МСТТ төгэл атамасы;
- МСТТ майданы;
- МСТТ урнашу схемасы;
- МСТТ территориясендә табигатьтән файдалану режимы;
- МСТТ саклау йөкләнгән оешманың атамасы һәм координаталары.

3. Әгәр дә МСТТ категориясе һәм аңа ярашлы булган табигатьтән файдалану режимы әлеге территориядә туризм булдыруга мөмкинлек бирә икән, туристлар тарафыннан китерелүче зарарны локальләштерү максатларында туристлык маршрутын салуны максатлы дип саныйбыз, аннан файдалануны оптимальләштерү өчен аны маркаларга тәкъдим итәбез.

4. Маршрутны маркалауның вариантлары:

- агачларның кәүсәләренә төсле полосалар яисә тамгалар салу;
- пиктограммалы һәм номерлар белән агач баганалар урнаштыру;
- аңа юнәлеш күрсәтүче уклар ясап, агач кәүсәләренә лентаның очларынан гади йозак итеп беркетелә торган киң алюминий ленталар урнаштыру;
- принтер аша кәгазь битенә чыгарып, полимер пленкага ламинацияләп, аркылы борыска беркетеп, металл торбага ($d = 25-30$ мм) эретеп ябыштырып һәм грунтка кагып кертеп, мәгълүмат урнаштыру.

5. Грунт яхшы дренажланган очракта, махсус сукмаклар ясау таләп ителми, биредә тапталу нәтижәсендә тотрыклы һәм декоратив үсемлек катламы формалаша. Киресенчә булганда, сукмактан файдаланганда травма алу куркынычын киметү өчен, сукмакларны жайлаштырырга тәкъдим итәбез.

Туристлык маршрутлары өчен жәяүлеләр сукмакларын жайлаштыру вариантлары:

- сукмакларның дренажы булмаганда яисә тиешле күләмдә булмаганда, гади генә су үткәрә торган корылмалар һәм ясалма өслекләр кирәк, алар сыйфатында вак таш, мартен шлагы, асбест житештерүдән калган калдыклар һ.б. кулланылырга мөмкин.

- әгәр дә маршрут сөзәк тау бите аша уза икән, аны баскыч белән тәэмин итәргә кирәк, ул тау битендәге үсемлекләр капламын тапталудан саклаячак, һәм шулай ук маршрутны эксплуатацияләүне жайлырак итәчәк.

6. Аеруча кеше күп килә торган МСТТ территориясендә халыкның ялы өчен махсус корылмалар оештыру тәкъдим ителә.

7. Каты көнкүреш калдыклары жыелу проблемасын хәл итү өчен килүчеләрне сукмакларны һәм тукталышларны чүпләмәү буенча телдән, һәм шулай ук мәгълүмати баганалар аша мәгълүматлаштырырга кирәк. Азык-төлек калдыкларын бивак учакларында яндырырга киңәш ителә, консерв банкаларын тишеп кадарга, пыяла һәм пластик тараны үзең белән алып китәргә яисә аның өчен махсус корылган сыешлыкларга ташларга, соңгыларының МСТТ территориясендә булуын алдан ук карарга кирәк.

8. МСТТ чүпләнүне булдырмас өчен транспорт бүлөп бирү һәм МСТТ территориясендә жыелган чүпне үз вакытында чыгаруны тәэмин итү максатка ярашлы.

9. МСТТ территориясендә паспорт категориясе һәм таләпләре нигезендә хужалык эшчәнлегә чикләнә, һәм шулай ук табигый комплексларга һәм үсемчелек

һәм хайваннар дөньясы объектларына, мәдәни мирас объектларына зарар китерә алырдай теләсә нинди эшчәнлек тыела.

10. Икътисади һәм социаль үсеш планнарын һәм перспективаларын, жир, урман корылышы һәм район планировкасы схемаларын эшлэгәндә МСТТ территориясе мәжбүри тәртиптә исәпкә алына.

11. Әлеге табигать һәйкәленә расланган үрнәкле паспорт булдырыла, аның бер нөсхәсе МСТТ саклау йөкләнгән оешмада саклана.

12. МСТТ территориясендә хайваннар дөньясы, сирәк һәм югала баручы үсемлек төрләре һәм кабатланмас үсемчелек бергәлеге объектларын саклау таләпләре гамәлдә булган РФ законнары нигезендә үтәлергә тиеш.

1.1.9. Булган урман, урман эшкәртү инфраструктурасы объектларының, урман инфраструктурасын булдыруга бәйле булмаган объектларның, әлеге объектларны төзү, реконструкцияләү һәм эксплуатацияләү буенча чараларның территориаль планлаштыру документларында каралган сыйфатламасы

1.1.9.1 Урман инфраструктурасы объектлары

Урман инфраструктурасы объектларына урман юллары, урман саклыкханәләре һәм урманнарны саклау, яклау һәм яңадан үстерү өчен кулланылучы башка объектлар, асылда квартал урман юллары, чик линияләре, квартал һәм күрсәтмә баганалар, урман хужалыгы билгеләре керә.

Саклык урманнары, эксплуатация урманнары һәм резерв урманнары өчен урман инфраструктурасы объектлары исемлеге 17.07.2012 ел, №1283-р РФ Хөкүмәте эмернамәсе белән расланган.

Россия Федерациясе Урман кодексының 13 статьясы нигезендә урман юллары урманнардан теләсә нинди файдалану төрләрендә булдырылырга мөмкин.

Бар булган урман юлларының сыйфатламасы 1.1.9.1 таблицада китерелгән.

1.1.9.1 таблица

Урман юлларына сыйфатлама

Юлларның төрләре	Юлларның озынлыгы, чм						
	Барлыгы	Урман хужалыгы (типлар буенча)				Агач ташу буенча	Гомуми кулланылыштагы
		1	2	3	Жәмгысе		
1	2	3	4	5	6	7	8
Юллар, ш.и. барлыгы:	562	42	112	350	504	17	41
автомобиль:	562	42	112	350	504	17	41
каты түшәмәле	10	0	0	0	0	1	9
грунтлы,	552	42	112	350	504	16	32
ш.и. ел дәвамында хезмәт итүче	304	41	17	198	256	16	32

Квартал урман юллары озынлыгы – 917 чм.

Урман юллары озынлыгы – 562 чм.

Жирдән катнаш файдаланучылар белән бергә чик озынлыгы – 795 чм.

Бар булган урман инфраструктурасы объектларыннан агач кисеп салынган квартал юллары һәм жирдән катнаш файдаланучылар белән берлектәге чикләр 167 чм буена 553 данә күләмендә багана кисүне һәм чистартуны таләп итә.

1.1.9.2 Урман эшкәртү инфраструктурасы

Урман эшкәртү инфраструктурасы (әзерләнгән үзагачны, биоэнергетика объектларын һәм башкаларны эшкәртү объектлары) үзагач һәм башка урман ресурсларын эшкәртү өчен булдырыла. Россия Федерациясе Урман кодексының 14 статьясы нигезендә саклык урманнарында урман эшкәртү инфраструктурасын булдыру тыела.

1.1.9.3 Урман инфраструктурасын булдыруга бәйле булмаган объектлар

Урман фонды жирләрендә Россия Федерациясе Урман кодексының 21 статьясына нигезләнәп төзү, реконструкцияләү һәм эксплуатацияләү түбәндәгеләр өчен рөхсәт ителә:

- 1) жир асты байлыкларын геологик өйрәнү буенча эшләрне башкаруга;
- 2) файдалы казылма ятмаларын эшләп чыгаруга;
- 3) сусаклагычларны һәм башка ясалма су объектларын, һәм шулай ук гидротехника корылмаларын һәм махсулаштырылган портларны файдалануга;
- 4) электртрапшыру линияләрен, элементә линияләрен, юлларны, торбаүткәргечләрне һәм башка линияле объектларны файдалануга;
- 5) үзагач һәм башка урман ресурслары эшкәртү;
- 6) рекреация эшчәнлегә башкаруга;
- 7) дини эшчәнлек башкару;

Жир асты байлыкларын геологик өйрәнү һәм файдалы казылма ятмаларын эшләп чыгару буенча эшләрне башкаруга бәйле объектлар, тиешле эшләрне башкару вакытлары тәмамланганнан соң жир асты турындагы законнар нигезендә консервацияләнергә яисә бетерелергә тиеш.

Гидротехника корылмалары су законнары нигезендә консервацияләнергә яисә бетерелергә тиешле.

Агачларны, куаклыкларны, лианаларны, шул исәптән гражданның иминлеген һәм тиешле объектларның эксплуатациясе өчен кирәкле шартларны булдыруны тәмин итүгә юнәлдерелгән сак зоналарында һәм санитар-яклау зоналарында кисү түбәндәге максатларда рөхсәт ителә:

- 1) жир асты байлыкларын геологик өйрәнү буенча эшләрне башкаруга;
- 2) файдалы казылма ятмаларын эшләп чыгаруга;
- 3) сусаклагычларны һәм башка ясалма су объектларын, һәм шулай ук гидротехника корылмаларын һәм махсулаштырылган портларны файдалануга;
- 4) электртрапшыру линияләрен, элементә линияләрен, юлларны, торбаүткәргечләрне һәм башка линияле объектларны файдалануга;

Урман инфраструктурасын булдыруга бэйле булмаган объектларны төзү, реконструкцияләү һәм (яки) эксплуатацияләү буенча файдаланылган жирләр рекультивацияләнергә тиешле.

Урманчылык территориясендә урман инфраструктурасын булдыруга бэйле булмаган чираттагы объектлар бар:

- ЛЭП –19,3 чм;
- газүткәргечләр – 7,4 чм;
- нефтьүткәргечләр – 6,7 чм.
- бүтән трассалар – 22,3 чм;

01.01.10 Урманнарны максатчан билгеләнеше буенча квартал саен бүлүнең карта-схемасы

Урманнарны максатчан билгеләнеше буенча квартал саен бүлүнең бар булган һәм проектанучы махсус сакланучы табигый территорияләрнең һәм объектларның, урман, урман эшкәртү инфраструктурасы объектларының, урман инфраструктурасын булдыруга бэйле булмаган объектларның урнашуы урыны күрсәтелгән карта-схемасы № 3 карта-схемада китерелә.

1.2. Урманнардан рөхсәтле файдалану төрләре

Урманнардан файдалану урман мөнәсәбәтләрендә катнашучы булып саналган гражданнар, юридик затлар тарафыннан башкарыла (РФ УК 4 ст.). Шул ук вакытта, аның нигезендә урманнарны файдалану, саклау, яклау һәм яңадан үстерү экологик система кебек яисә табигый ресурс кебек урман төшенчәсеннән гамәлгә ашырылуы РФ УК 5 ст. чыгып; урман динамик рәвештә кире торгызылуы һәм трансформациягә бирелүче табигый ресурс буларак карала.

Урманнардан рөхсәтле файдалану төрләре РФ УК 25 ст. билгеләнгән.

Урман кишәрлекләре түбәндәге бер яисә берничә максатларда файдаланылырга мөмкин:

- 1) үзагач эзерләү;
- 2) чәер эзерләү;
- 3) агач булмаган урман ресурсларын эзерләү һәм жыеп алу;
- 4) азык-төлек урман ресурсларын эзерләү һәм дару үсемлекләрен жыеп алу;
- 5) эшчәнлек төрләрен аучылык хужалыгы өлкәсендә башкару;
- 6) авыл хужалыгын алып бару;
- 7) фәнни-тикшеренү эшчәнлегенә, мәгариф эшчәнлегенә башкару;
- 8) рекреация эшчәнлегенә башкару;
- 9) урман плантацияләрен булдыру һәм аларны эксплуатацияләү;
- 10) жимешле, жиләкле, декоратив урман үсемлекләрен, дару үләннәрен үстерү;
- 11) урман үсемлекләренен утырту материалларын (үсентеләрне, чәчкеннәрне) үстерү;
- 12) жир асты байлыklarын геологик өйрәнү, файдалы казылмаларның чыганаclarын эшләү буенча эшләр башкару;

13) сусаклагычлар һәм башка ясалма су объектлары, һәм шулай ук гидротехника корылмалары һәм махсулаштырылган портлар төзү һәм эксплуатацияләү;

14) линияле объектлар төзү, реконструкцияләү, эксплуатацияләү;

15) үзагач һәм башка урман ресурсларын эшкәртү;

16) дини эшчәнлек башкару;

17) РФ УК 6 статьясының 2 өлеше нигезендә билгеләнгән башка төрләр.

Урманчылык территориясендә кварталларга бүлгәләнган урманнардан рөхсәтле файдалану төрләрә 1.2 таблицада күрсәтелгән.

1.2 таблица

Урманчылык территориясендә урманнардан рөхсәтле файдалану төрләрә

Урманнардан рөхсәтле файдалану төрләрә	Кишәрлек урманчылығы исеме	Кварталларның һәм аларның өлешләрәненң исемлеге	Мәйданы, га
1	2	3	4
Үзагач эзерләү	Шомарбаш	Урман үсемлекләре белән капланган 1-50 кв.	7381
	Усали	Урман үсемлекләре белән капланган 1-11, 34-86 кв.	8684
	Кама буе	Урман үсемлекләре белән капланган 1-92 кв.	8841
	Шомбыт	Урман үсемлекләре белән капланган 1-222 кв.	9939
	Кама	Урман үсемлекләре белән капланган 1-80 кв.	5714
	Берсут	Урман үсемлекләре белән капланган 1-83 кв.	8314
	Чистай	Урман үсемлекләре белән капланган 1-100 кв.	5293
	Барлығы		50655
Чәер эзерләү	Шомарбаш	3, 12-14, 23, 27-29, 31, 32, 37, 41 кв., 1, 2, 4-11, 15-22, 24-26, 30, 33-36, 38- 40, 42-44 квартал өлешләрә	6205
	Усали	1-11, 34-41, 49, 54-58, 60, 62, 64, 65, 67, 75 кварталлар, 42-48, 50-53, 59, 61, 63, 66, 69-74 квартал өлешләрә	7013
	Кама буе	1, 2, 5, 8, 9, 12, 13, 19, 20 кв., 3, 4, 6, 7, 10, 11, 14, 15 квартал өлешләрә	1638
	Шомбыт	1, 5, 7, 8, 11, 18, 19, 25, 27, 31 кв., 2-4, 9, 10, 12-17, 21-24, 28-30 кв. өл.	2606
	Кама	1-4, 6-8, 17, 18, 23кв., 5, 9, 10-16, 19- 22 квартал өлешләрә	2410
	Берсут	1-4 квартал өлешләрә	502
	Чистай	-	-
	Барлығы		20374
Агач булмаган урман ресурсларын эзерләү һәм жыеп алу	Шомарбаш	1-50 кварталлар	7381
	Усали	1-11, 34-86 кварталлар	8684
	Кама буе	1-92 кварталлар	8841

Урманнардан рөхсәтле файдалану төрләре	Кишәрлек урманчылыгы исеме	Кварталларның һәм аларның өлешләренең исемлеге	Мәйданы, га
1	2	3	4
	Шомбыт	1-222 кварталлар	9939
	Кама	1-80 кварталлар	5714
	Берсут	1-83 кварталлар	8314
	Чистай	1-100 кварталлар	5293
	Барлығы		54166
Азык-төлек урман ресурсларын эзәрләү һәм дару үләннәрен жыеп алу	Шомарбаш	1-50 кварталлар	7381
	Усали	1-11, 34-86 кварталлар	8684
	Кама бие	1-92 кварталлар	8841
	Шомбыт	1-222 кварталлар	9939
	Кама	1-80 кварталлар	5714
	Берсут	1-83 кварталлар	8314
	Чистай	1-100 кварталлар	5293
	Барлығы		54166
Аучылык хужалыгы өлкәсендә эшчәнлек төрләрен башкару	Шомарбаш	1-50 кварталлар	7381
	Усали	1-11, 34-86 кварталлар	8684
	Кама бие	1-92 кварталлар	8841
	Шомбыт	1-222 кварталлар	9939
	Кама	1-80 кварталлар	5714
	Берсут	1-83 кварталлар	8314
	Чистай	1, 4-7, 15-17, 26-27, 29-31, 40-42, 44-46, 63-69, 74-79, 81-100 кварталлар	2704
	Барлығы		51577
Авыл хужалыгын алып бару (умартачылык һәм печән чабудан гайре)	Шомарбаш	1-50 кварталлар	7381
	Усали	1-11, 34-86 кварталлар	8684
	Кама бие	1-92 кварталлар	8841
	Шомбыт	1-222 кварталлар	9939
	Кама	1-80 кварталлар	5714
	Берсут	1-83 кварталлар	8314
	Чистай	1, 4-7, 15-17, 26-27, 29-31, 40-42, 44-46, 63-69, 74-79, 81-100 кварталлар	2704
	Барлығы		51577
- умартачылык һәм печән чабу	Шомарбаш	1-50 кварталлар	7381
	Усали	1-11, 34-86 кварталлар	8684
	Кама бие	1-92 кварталлар	8841
	Шомбыт	1-222 кварталлар	9939
	Кама	1-80 кварталлар	5714
	Берсут	1-83 кварталлар	8314
	Чистай	1-31, 36-46, 56-100 кварталлар,	4491
	Барлығы		53364
Фәнни-тикшеренү эшчәнлеген, мәгариф эшчәнлеген башкару.	Шомарбаш	1-50 кварталлар	7381
	Усали	1-11, 34-86 кварталлар	8684
	Кама бие	1-92 кварталлар	8841
	Шомбыт	1-222 кварталлар	9939
	Кама	1-80 кварталлар	5714
	Берсут	1-83 кварталлар	8314
	Чистай	1-100 кварталлар	5293
	Барлығы		54166

Урманнардан рөхсәтле файдалану төрләре	Кишәрлек урманчылыгы исеме	Кварталларның һәм аларның өлешләренең исемлеге	Мәйданы, га
1	2	3	4
Рекреация эшчәнлеген башкару	Шомарбаш	1-50 кварталлар	7381
	Усали	1-11, 34-86 кварталлар	8684
	Кама бие	1-92 кварталлар	8841
	Шомбыт	1-222 кварталлар	9939
	Кама	1-80 кварталлар	5714
	Берсут	1-83 кварталлар	8314
	Чистай	1-100 кварталлар	5293
	Барлығы		54166
Урман плантацияләрен булдыру һәм аларны эксплуатацияләү	Шомарбаш	3, 12-14, 23, 27-29, 31, 32, 37, 41 кв., 1, 2, 4-11, 15-22, 24-26, 30, 33-36, 38- 40, 42-44 квартал өлешләре	6205
	Усали	1-11, 34-41, 49, 54-58, 60, 62, 64, 65, 67, 75 кв., 42-48, 50-53, 59, 61, 63, 66, 69-74 квартал өлешләре	7013
	Кама бие	1, 2, 5, 8, 9, 12, 13, 19, 20 кв., 3, 4, 6, 7, 10, 11, 14, 15 квартал өлешләре	1638
	Шомбыт	1, 5, 7, 8, 11, 18, 19, 25, 27, 31 кв., 2-4, 9, 10, 12-17, 21-24, 28-30 кв. өл.	2606
	Кама	1-4, 6-8, 17, 18, 23кв., 5, 9, 10-16, 19- 22 квартал өлешләре	2410
	Берсут	1-4 квартал өлешләре	502
	Чистай	-	-
	Барлығы		20374
Жимешле, жиләкле, декоратив урман һәм дару үләннәрен үстерү	Шомарбаш	1-50 кварталлар	7381
	Усали	1-11, 34-86 кварталлар	8684
	Кама бие	1-92 кварталлар	8841
	Шомбыт	1-222 кварталлар	9939
	Кама	1-80 кварталлар	5714
	Берсут	1-83 кварталлар	8314
	Чистай	1-100 кварталлар	5293
	Барлығы		54166
Урман үсемлекләренең утырту материалларын (үсентеләрне, чәчкечләрне) үстерү	Шомарбаш	1-50 кварталлар	7381
	Усали	1-11, 34-86 кварталлар	8684
	Кама бие	1-92 кварталлар	8841
	Шомбыт	1-222 кварталлар	9939
	Кама	1-80 кварталлар	5714
	Берсут	1-83 кварталлар	8314
	Чистай	1-100 кварталлар	5293
	Барлығы		54166
Жир асты байлыklarын геологик өйрәнү, файдалы казылма ятмаларын эшләрне чыгару буенча эшләрне башкару	Шомарбаш	1-50 кварталлар	7381
	Усали	1-11, 34-86 кварталлар	8684
	Кама бие	1-92 кварталлар	8841
	Шомбыт	1-222 кварталлар	9939
	Кама	1-80 кварталлар	5714
	Берсут	1-83 кварталлар	8314
	Чистай	1, 4-7, 15-17, 26-27, 29-31, 40-42, 44- 46, 63-69, 74-79, 81-100 кварталлар	2704

Урманнардан рөхсәтле файдалану төрләре	Кишәрлек урманчылыгы исеме	Кварталларның һәм аларның өлешләренең исемлеге	Мәйданы, га
1	2	3	4
	Барлығы		51577
Сусаклагычларны һәм башка ясалма су объектларын, һәм шулай ук гидротехника корымалары һәм махсулаштырылган портлар төзү һәм эксплуатацияләү	Шомарбаш	1-50 кварталлар	7381
	Усали	1-11, 34-86 кварталлар	8684
	Кама бие	1-92 кварталлар	8841
	Шомбыт	1-222 кварталлар	9939
	Кама	1-80 кварталлар	5714
	Берсут	1-83 кварталлар	8314
	Чистай	1-100 кварталлар	5293
	Барлығы		54166
Линияле объектлар төзү, реконструкцияләү һәм эксплуатацияләү	Шомарбаш	1-50 кварталлар	7381
	Усали	1-11, 34-86 кварталлар	8684
	Кама бие	1-92 кварталлар	8841
	Шомбыт	1-222 кварталлар	9939
	Кама	1-80 кварталлар	5714
	Берсут	1-83 кварталлар	8314
	Чистай	1-31, 36-46, 56-100 кварталлар,	4491
	Барлығы		53364
Үзагач һәм башка урман ресурсларын эшкәртү	Шомарбаш	3, 12-14, 23, 27-29, 31, 32, 37, 41 кв., 1, 2, 4-11, 15-22, 24-26, 30, 33-36, 38- 40, 42-44 квартал өлешләре	6205
	Усали	1-11, 34-41, 49, 54-58, 60, 62, 64, 65, 67, 75 кв., 42-48, 50-53, 59, 61, 63, 66, 69-74 квартал өлешләре	7013
	Кама бие	1, 2, 5, 8, 9, 12, 13, 19, 20 кв., 3, 4, 6, 7, 10, 11, 14, 15 квартал өлешләре	1638
	Шомбыт	1, 5, 7, 8, 11, 18, 19, 25, 27, 31 кв., 2-4, 9, 10, 12-17, 21-24, 28-30 кв. өл.	2606
	Кама	1-4, 6-8, 17, 18, 23кв., 5, 9, 10-16, 19- 22 квартал өлешләре	2410
	Берсут	1-4 квартал өлешләре	502
	Чистай	-	-
	Барлығы		20374
Дини эшчәнлек башкару	Шомарбаш	1-50 кварталлар	7381
	Усали	1-11, 34-86 кварталлар	8684
	Кама бие	1-92 кварталлар	8841
	Шомбыт	1-222 кварталлар	9939
	Кама	1-80 кварталлар	5714
	Берсут	1-83 кварталлар	8314
	Чистай	1-100 кварталлар	5293
	Барлығы		54166

Карта-схема №3. Подразделение лесов по целевому назначению с нанесением местоположения существующих и проектируемых особо охраняемых природных территорий и объектов.

Условные обозначения:

- леса, расположенные в водоохраняемых зонах
- нерестоохраняемые полосы леса
- лесопарковые зоны
- зеленые зоны
- леса, имеющие научное или историческое значение
- запретные полосы лесов, расположенные вдоль водных объектов
- леса, расположенные в пустынных, полупустынных, песчаных, лесоступенчатых зонах, степях, горах
- защитные полосы лесов, расположенные вдоль дорог
- эксплуатационные леса

Существующие ООПТ

- местоположения на карте-схеме
- 1 - памятники природы "Беруэстские пихтарники"
- 2 - государственный природный заказник "Чистые пуга"

Участковые лесничества

- 1 - Шеморбашское
- 2 - Усаляинское
- 3 - Прикамское
- 4 - Шумбулгское
- 5 - Камское
- 6 - Беруэстское
- 7 - Чистопольское

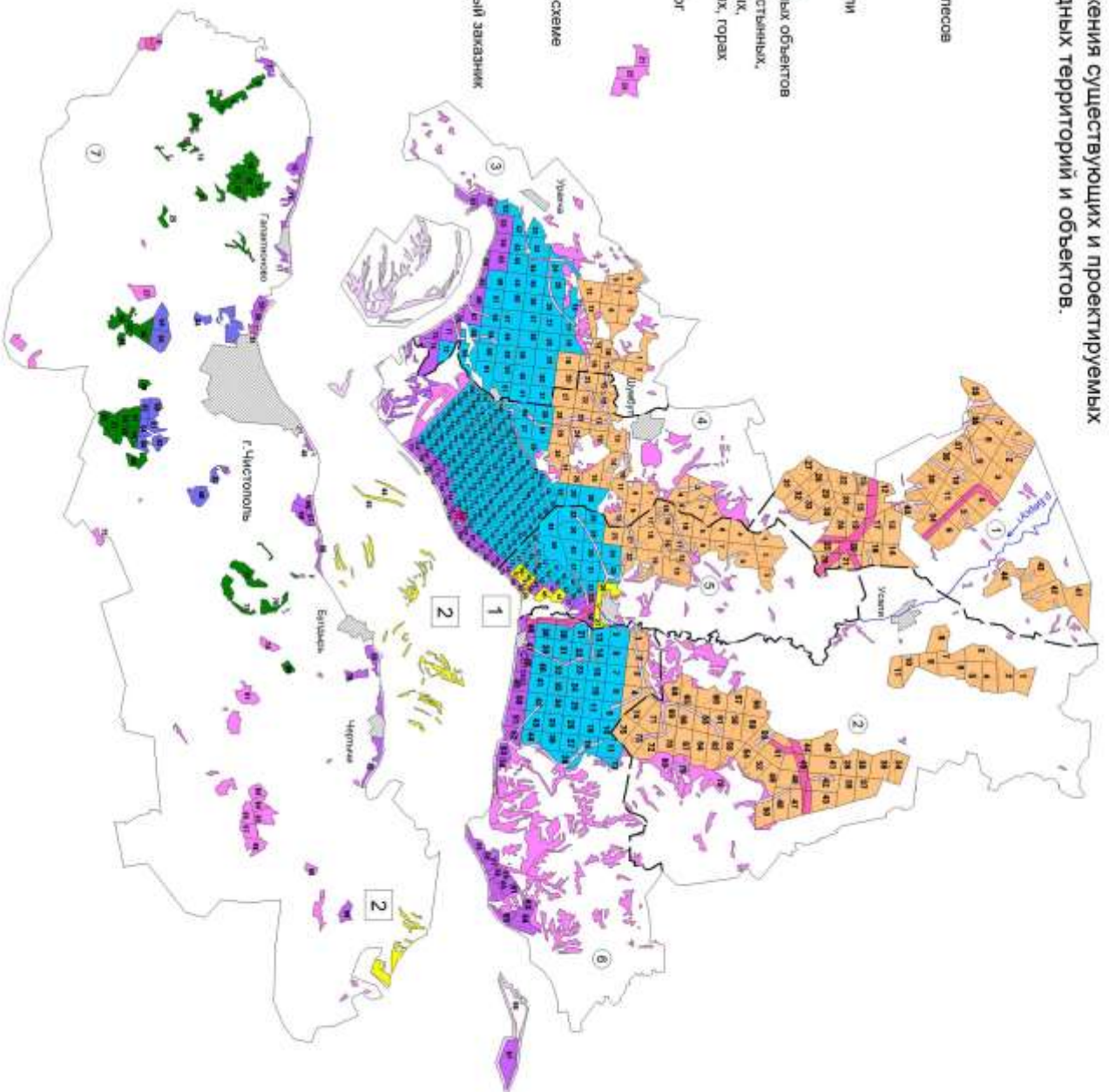

2 БҮЛЕК. УРМАННАРДАН РӨХСӘТЛЕ ФАЙДАЛАНУ НОРМАТИВЛАРЫ, ПАРАМЕТРЛАРЫ ҺӘМ ВАКЫТЛАРЫ, УРМАННАРНЫ САКЛАУ, ЯКЛАУ ҺӘМ ЯҢАДАН ҮСТЕРҮ НОРМАТИВЛАРЫ

2.1. Үзагач эзерлэгәндә урманнарны рөхсәтле файдалану нормативлары (диләнке хисабы), параметрлары һәм вакытлары

Урманнарны үзагач эзерләү өчен файдалану Россия Федерациясе Урман кодексының 29, 30 статьялары, 01.08.2011 ел, № 337 Рослесхоз боерыгы белән расланган Үзагач эзерләү кагыйдәләре белән регламентлана.

Үзагач эзерләү эшкуарлык эшчәнлегә максатларында гражданнар, юридик затлар тарафыннан, һәм шулай ук гражданнар тарафыннан - шәхси максатларда (жылыту, төзелмәләр торгызу һ.б. өчен) башкарылырга мөмкин.

Эшкуарлык эшчәнлегә максатларында үзагач эзерләү урман кишәрлегә арендасы килешүе нигезендә башкарыла.

Татарстан Республикасы законнарында каралган искәртмәле очракларда, дәүләт ихтыяжларын тәмин итү һәм муниципаль ихтыяжлар өчен урман утыртмаларын сату-алу килешүләре нигезендә үзагач эшкәртү рөхсәт ителә.

Урман кишәрлегә арендасы килешүе 10 елдан 49 елга кадәр вакытка төзелә.

Шәхси максатларда үзагач эзерләү урман утыртмаларын сату-алу килешүләре нигезендә башкарыла.

Үзагач эзерләү эксплуатация урманнарында һәм саклык урманнарында башкарыла.

Аларның чикләрендә урманнарны агач булмаган урман ресурсларын эзерләү өчен рөхсәт ителгән кварталлар исемлегә 1.2 таблицада күрсәтелгән.

Үзагач эзерләү буенча түбәндәгеләрне кисү рөхсәт ителә:

- өлгергән һәм картайган урман утыртмаларын;
- һәлак булган һәм зарарланган урман утыртмаларын кискәндә, урманнарны карап тотканда, урта яшьле, өлгереп килүче, өлгергән, картайган урман утыртмаларын;

- Россия Федерациясе Урман кодексының 13, 14 һәм 21 статьялары белән каралган объектларны төзү, реконструкцияләү һәм эксплуатацияләү өчен билгеләнгән урман кишәрлекләрендәгә теләсә нинди яшьле урман утыртмаларын.

Әгәр дә сайланма кисүләр үзләренең әйләнә-тирәлекне булдыру, су саклау, санитар-гигиена, сәламәтләндрерү һәм башка файдалы функцияләрен югалта баручы, саклык урманнарының максатчан билгеләнешен һәм алар тарафыннан башкарылучы файдалы функцияләре саклауны тәмин итүче урман утыртмаларын алмаштырырга ирек бирмәсә, саклык урманнарда тоташ кисүләр башкарыла.

Урман утыртмаларын һәр диләнкедә кисү, тарттыру, өлешчә эшкәртү, саклау һәм эзер үзагачны алып чыгу урман кишәрлеген үзагач эзерләү максатларында файдаланучы зат тарафыннан, урман декларациясе нигезендә декларацияләнгән чор башланган көннән 12 ай эчендә, яисә үзагачны урман утыртмаларын сату-алу килешүе нигезендә эзерләгән очракта, – урман утыртмаларын сату-алу килешүендә билгеләнгән вакыт эчендә башкарыла.

Дилэнке хисабын артып китүче күлэмдә, һәм шулай ук кисентеләрнең яшен бозып үзагач эзерләү тыела.

2.1.1. Өлгергән һәм картайган урман утыртмаларын кискән вакыттаузагач эзерләү өчен дилэнке хисабы

Дилэнке хисабы РФ УК 29 ст., "Дилэнке хисабын исәпләп чыгару турында" 27.05.2011 ел, №191 Рослесхоз боерыгы, "Кисентеләрнең яшен билгеләү турында" 19.02.2008 ел, № 37 Рослесхоз боерыгы нигезендә исәпләп чыгарыла.

Урман хужалыгы регламентының гамәлдәге вакытына өлгергән һәм картайган урман утыртмаларын сайланма кисү буенча дилэнке хисабы 2.1.1.1 таблицада китерелә.

2.1.1.1 таблица

Урман хужалыгы регламентының гамәлдәге вакытына өлгергән һәм картайган урман утыртмаларын сайланма кисү буенча дилэнке хисабы

Күрсәткечләр	Барлыгы		Шул исәптән тулылыклар буенча											
	га	мең м3	1,0		0,9		0,8		0,7		0,6		0,3 – 0,5	
			га	мең. м3	га	мең. м3	га	мең. м3	га	мең. м3	га	мең. м3	га	мең. м3
1	2	3	4	5	6	7	8	9	10	11	12	13	14	15
Урманнарның максатчан билгеләнеше: саклык урманнары														
Саклык урманнарының категорияләре: кеше аз йөри торган ярымдала, урман-дала, урман-тундра зоналарында, далаларда, тауларда урнашкан урманнар														
Хужалык секциясе: каенлы														
Хисапка барлыгы кертелде	4	1,0							3	0,8	1	0,2		
Гомуми запастан уртача сайлап алу проценты		22								20		15		
Бер тапкырда кисеп ташлана торган запас		0,3							3	0,2		0,1		
Уртача кабатланучанлык чоры	10													
Ел саен ясалучы дилэнке хисабы														
- тамыр	4	0,3												
- ликвид		0,3												
- эшлекле		0,2												
Хужалык секциясе: усак														
Хисапка барлыгы кертелде	6	1,8					1	0,7			5	1,1		
Гомуми запастан уртача сайлап алу проценты		22						30				15		
Бер тапкырда кисеп ташлана торган запас	6	0,4					1	0,2			5	0,2		

Күрсәткечләр	Барлыгы		Шул исәптән тулылыклар буенча											
	га	мең м3	1,0		0,9		0,8		0,7		0,6		0,3 – 0,5	
			га	мең. м3	га	мең. м3	га	мең. м3	га	мең. м3	га	мең. м3	га	мең. м3
1	2	3	4	5	6	7	8	9	10	11	12	13	14	15
Уртача кабатланучанлык чоры	10													
Ел саен ясалучы диләнке хисабы	3	0,1												
- тамыр		0,1												
- ликвид		0,1												
- эшлекле		-												
Урманнарның максатчан билгеләнеше: эксплуатация урманнары														
Хужалык секциясе: түбән кәүсәле имәнле														
Хисапка барлыгы кертелде	9	1,7											9	1,7
Гомуми запастан уртача сайлап алу проценты		100												100
Бер тапкырда кисеп ташлана торган запас	9	1,7											9	1,7
Уртача кабатланучанлык чоры	10													
Ел саен ясалучы диләнке хисабы														
- тамыр	1	0,2												
- ликвид		0,2												
- эшлекле		0,1												
Хужалык секциясе: каенлы														
Хисапка барлыгы кертелде	29	4,8					4	0,7		1,3	4	0,7	15	2,1
Гомуми запастан уртача сайлап алу проценты								30		20		15		100
Бер тапкырда кисеп ташлана торган запас	29	2,9					4	0,3	6	0,4	4	0,1	15	2,1
Уртача кабатланучанлык чоры	10													
Ел саен ясалучы диләнке хисабы														
- тамыр	3	0,3												
- ликвид		0,3												
- эшлекле		0,1												
Хужалык секциясе: усак														
Хисапка барлыгы кертелде	26	5,4					14	3,0	5	1,0	7	1,4		

Күрсәткечләр	Барлығы		Шул исәптән тулылыклар буенча											
	га	мең м3	1,0		0,9		0,8		0,7		0,6		0,3 – 0,5	
			га	мең. м3	га	мең. м3	га	мең. м3	га	мең. м3	га	мең. м3	га	мең. м3
1	2	3	4	5	6	7	8	9	10	11	12	13	14	15
- ликвид		0,3												
- эшлекле		0,2												
Хужалык секциясе: усақ														
Хисапка барлығы кертелде	155	39,1			5	1,7	91	24,6	42	9,9	10	1,8	7	1,1
Гомуми запастан уртача сайлап алу проценты						50		50		50		30		100
Бер тапқырда кисеп ташлана торган запас	155	24,4			5	1,0	91	15,4	42	6,2	10	0,7	7	1,1
Уртача кабатланучанлык чоры	10													
Ел саен ясалучы диләнке хисабы														
- тамыр	16	2,4												
- ликвид		1,9												
- эшлекле		0,7												
Урманнарның максатчан билгеләнеше: эксплуатация урманнары														
Хужалык секциясе: наратлы														
Хисапка барлығы кертелде	50	15,0	2	0,6			11	4,5	11	3,6	13	3,9	13	2,4
Гомуми запастан уртача сайлап алу проценты				50				50		50		30		100
Бер тапқырда кисеп ташлана торган запас	50	7,9	2	0,3			11	2,2	11	1,8	13	1,2		2,4
Уртача кабатланучанлык чоры	10													
Ел саен ясалучы диләнке хисабы														
- тамыр	5	0,8												
- ликвид		0,8												
- эшлекле		0,7												
Хужалык секциясе: биек кәүсәле имәнле														
Хисапка барлығы кертелде	70	11,5					16	2,0	1	0,1	23	4,8	30	4,6
Гомуми запастан уртача сайлап алу проценты		62						50		50		30		100
Бер тапқырда кисеп ташлана торган запас	69	7,1					16	1,0		-	23	1,5	30	4,6

Күрсәткечләр	Барлыгы		Шул исәптән тулылыклар буенча											
	га	мең м3	1,0		0,9		0,8		0,7		0,6		0,3 – 0,5	
			га	мең. м3	га	мең. м3	га	мең. м3	га	мең. м3	га	мең. м3	га	мең. м3
1	2	3	4	5	6	7	8	9	10	11	12	13	14	15
Уртача кабатланучанлык чоры	10													
Ел саен ясалучы диләнке хисабы														
- тамыр	7	0,7												
- ликвид		0,6												
- эшлекле		0,5												
Хужалык секциясе: каенлы														
Хисапка барлыгы кертелде	14	2,5	5	1,0			6	1,0	2	0,3	1	0,2		
Гомуми запастан уртача сайлап алу проценты				50				50		50		30		
Бер тапкырда кисеп ташлана торган запас	14	1,3	5	0,5			6	0,5	2	0,2	1	0,1		
Уртача кабатланучанлык чоры	10													
Ел саен ясалучы диләнке хисабы														
- тамыр	4	0,4												
- ликвид		0,4												
- эшлекле		0,2												

Өлгергән һәм картайган урман утыртмаларын тоташ кисүнең диләнке хисабы 2.1.1.2 таблицада китерелә.

Хужалык секциясе һәм өстенлек итүче токым	Урман белән капланган жирләр, га	Шул исәптән яшь төркемнәре буенча:						Өлгәргән һәм картайган утыртмалар запасы, дис. м3	Эксплуатация фондының 1 гектар уртача запасы, м3	Тамыр массасының уртача артымы, дис. м3.	кисентенең яше	Исәпләп чыгарылган диләнке хисаплары, га					Кабул итүгә тәкъдим ителүче диләнке хисабы					Эксплуатация фондын куллану еллары саны	Утыртмаларның күзалланган калдыгы, га	
		яшь урман	урта яшьле		өлгәргән һәм картайган	өлгәргән һәм картайган	шүл исәптән картайган					тигез итеп файдаланудагы	2 нче яшьле	1 нче яшьле	интеграль	торышы буенча	мәйданы, га	тамыр запасы, дис. м3	ликвидта				өлгәргән һәм картайган	
			барлыгы	хисапкәртелде															өлгәргән һәм картайган	барлыгы	шүл исәптән эшлекле			ликвидтан эшлекле %ы
1	2	3	4	5	6	7	8	9	10	11	12	13	14	15	16	17	18	19	20	21	22	23	24	25
Урманчылык буенча жәмгысе:																								
Жәмгысе	14970	6916	4545	2865	1708	1801	139	400,5		59,8							144	31,3	25,2	12,6	50		1820	1268
Блыслы	4170	3083	865	865	186	36		9,5		19,4							3	0,8	0,7	0,6	92		289	23
Каты яфр.	3663	2291	1064	443	271	37		6,8		9,8							4	0,7	0,6	0,4	75		321	5
Йомшак яфраклы	7137	1542	2616	1557	1251	1728	139	384,2		30,6							137	29,8	23,9	11,6	45		1210	1240

2.1.2. Урманнарны карап тотканда урта яшьле, өлгереп килүче, өлгергән һәм картайган урман утыртмаларыннан үзагач алуның ел саен мөмкин булган күләме

Урманнарны карап тотканда урта яшьле, өлгереп килүче, өлгергән һәм картайган урман утыртмаларыннан үзагач алуның ел саен мөмкин булган күләме 2.1.2.1 таблицада китерелә.

2.1.2.1 таблица

Урманнарны карап тотканда урта яшьле, өлгереп килүче, өлгергән һәм картайган урман утыртмаларында диләнке хисабы (үзагач алуның ел саен мөмкин булган күләме)

№ п/п	Күрсәткечләр	Үлч бер.	Урманнарны карап тотуның төрләре						Жәмгыесе
			сирәкләүләр	аркылыuzu өченкисүләр	яңарту кисүләре	яңадан формалаштыру өченкисүләр	реконструкция кисүләре	бер-бер агачларны кисү	
1	2	3	4	5	6	7	8	9	10
Максатчан билгеләнеше: саклык урманнары									
Токымы: нарат									
1.	Урманчылык таләпләре буенча ачыкланган фонд	га мең. м3	<u>1246</u> 59,97	<u>1545</u> 87,00	<u>79</u> 6,81			<u>16</u> 0,21	<u>2886</u> 153,99
2.	Кабатланучанлык чоры	ел	10-15	15-20	10			10	
3.	Ел саен файдаланылучы күләм:								
	мәйданы	га	125	103	8			2	238
	сайлана торган запас:								
	тамыр	мең. м3	6,00	5,84	0,68			0,02	12,54
	ликвидлы	мең. м3	4,55	4,98	0,58			0,02	10,13
	эшлекле	мең. м3	3,08	3,52	0,41			0,02	7,03
Токымы: чыршы									
1.	Урманчылык таләпләре буенча ачыкланган фонд	га мең. м3	<u>475</u> 17,01	<u>10</u> 0,44					<u>485</u> 17,45
2.	Кабатланучанлык чоры	ел	8-12	10/-15 -					10
3.	Ел саен файдаланылучы күләм:								
	мәйданы	га	48	1					49
	сайлана торган запас:								
	тамыр	мең. м3	1,70	0,04					1,74

№ п/п	Күрсәткечләр	Үлч бер.	Урманнарны карап тотуның төрләре						Жәмгысе
			сирәкләүләр	аркылы узучу өчен кисүләр	яңарту кисүләре	яңадан формалаштыру өчен кисүләр	реконструкция кисүләре	бер-бер ағачларны кисү	
1	2	3	4	5	6	7	8	9	10
	файдаланылуы күләм:								
	мәйданы	га	71	4	3				78
	сайлана торган запас:								
	тамыр	мең. м3	1,82	0,17	0,11				2,10
	ликвидлы	мең. м3	1,19	0,15	0,09				1,43
	эшлекле	мең. м3	0,47	0,07	0,07				0,61
Токымы: өрәңге									
1.	Урманчылык таләпләре буенча ачыкланган фонд	га мең. м3	<u>44</u> 0,96					<u>16</u> 0,40	<u>60</u> 1,36
2.	Кабатланучанлык чоры	ел	10					10	
3.	Ел саен файдаланылуы күләм:								
	мәйданы	га	5					2	7
	сайлана торган запас:								
	тамыр	мең. м3	0,10					0,04	0,14
	ликвидлы	мең. м3	0,06					0,03	0,09
	эшлекле	мең. м3	0,03					0,02	0,05
Каты яфраклылар жәмгысе									
1.	Урманчылык таләпләре буенча ачыкланган фонд	га мең. м3	<u>755</u> 19,20	<u>63</u> 2,55	<u>31</u> 1,10			<u>16</u> 0,40	<u>865</u> 23,25
2.	Кабатланучанлык чоры	ел							
3.	Ел саен файдаланылуы күләм:								
	мәйданы	га	76	4	3			2	85
	сайлана торган запас:								
	тамыр	мең. м3	1,92	0,17	0,11			0,04	2,24
	ликвидлы	мең. м3	1,25	0,15	0,09			0,03	1,52
	эшлекле	мең. м3	0,50	0,07	0,07			0,02	0,66
Токымы: каен									

№ п/п	Күрсәткечләр	Үлч бер.	Урманнарны карап тотуның төрләре						Жәмг ысе
			сирәклә үләр	аркылы узун өчен кисүләр	яңарту кисүләр е	яңадан формалаштыру өчен кисүләр	реконструкция кисүләр е	бер-бер ағачларны кисү	
1	2	3	4	5	6	7	8	9	10
1.	Урманчылык таләпләре буенча ачыкланган фонд	га мен. м3	<u>282</u> 9,83	<u>1377</u> 55,42	<u>253</u> 13,74			<u>43</u> 0,91	<u>1955</u> 79,9
2.	Кабатланучанлык чоры	ел	8-15	10-15	10			10	
3.	Ел саен файдаланылучы күләм:								
	мәйданы	га	28	138	25			4	195
	сайлана торган запас:								
	тамыр	мен. м3	0,98	5,54	1,37			0,09	7,98
	ликвидлы	мен. м3	0,69	4,72	1,17			0,08	6,66
	эшлекле	мен. м3	0,39	2,83	0,82			0,03	4,07
Токымы: усак									
1.	Урманчылык таләпләре буенча ачыкланган фонд	га мен. м3	<u>28</u> 0,74	<u>223</u> 8,44	<u>123</u> 9,59			<u>10</u> 0,25	<u>384</u> 19,02
2.	Кабатланучанлык чоры	ел	8-15	10-15	10			10	
3.	Ел саен файдаланылучы күләм:								
	мәйданы	га	3	22	12			1	38
	сайлана торган запас:								
	тамыр	мен. м3	0,08	0,84	0,96			0,02	1,90
	ликвидлы	мен. м3	0,05	0,72	0,81			0,02	1,60
	эшлекле	мен. м3	0,03	0,45	0,57			0,01	1,06
Токымы: Кара зирек									
1.	Урманчылык таләпләре буенча ачыкланган фонд	га мен. м3			<u>12</u> 0,57				
2.	Кабатланучанлык чоры	ел			10				
3.	Ел саен файдаланылучы күләм:								
	мәйданы	га			1				
	сайлана торган запас:								
	тамыр	мен.			0,06				

№ п/п	Күрсәткечләр	Үлч бер.	Урманнарны карап тотуның төрләре						Жәмгысе
			сирәкләүләр	аркылы узучу өчен кисүләр	яңарту кисүләре	яңадан формалаштыру өчен кисүләр	реконструкция кисүләре	бер-бер ағачларны кисү	
1	2	3	4	5	6	7	8	9	10
		мЗ							
	ликвидлы	мең. мЗ			0,05				
	эшлекле	мең. мЗ			0,03				
Токымы: тупыл									
1.	Урманчылык таләпләре буенча ачыкланган фонд	га мең. мЗ			<u>12</u> 2,25				
2.	Кабатланучанлык чоры	ел			10				
3.	Ел саен файдаланылучы күләм:								
	мәйданы	га			1				
	сайлана торган запас:								
	тамыр	мең. мЗ			0,22				
	ликвидлы	мең. мЗ			0,19				
	эшлекле	мең. мЗ			0,13				
Токымы: юкә									
1.	Урманчылык таләпләре буенча ачыкланган фонд	га мең. мЗ	<u>276</u> 11,03	<u>294</u> 16,28	<u>329</u> 43,86			<u>150</u> 3,68	<u>1049</u> 74,85
2.	Кабатланучанлык чоры	ел	8-12	10-15	10				
3.	Ел саен файдаланылучы күләм:								
	мәйданы	га	28	29	33			15	105
	сайлана торган запас:								
	тамыр	мең. мЗ	1,10	1,63	4,39			0,37	7,49
	ликвидлы	мең. мЗ	0,66	1,30	3,73			0,31	6,00
	эшлекле	мең. мЗ	0,39	0,65	2,63			0,14	3,81
Йомшак яфракылар жәмгысе									
1.	Урманчылык таләпләре буенча ачыкланган фонд	га мең. мЗ	<u>586</u> 21,60	<u>1894</u> 80,14	<u>729</u> 70,01			<u>203</u> 4,84	<u>3412</u> 176,59
2.	Кабатланучанлык чоры	ел							

№ п/п	Күрсәткечләр	Үлч бер.	Урманнарны карап тотуның төрләрә						Жәмгысе
			сирәкләүләр	аркылыuzu өченкисүләр	яңарту кисүләрә	яңадан формалаштыру өченкисүләр	реконструкция кисүләрә	бер-бер ағачларны кисү	
1	2	3	4	5	6	7	8	9	10
3.	Ел саен файдаланылучы күләм:								
	мәйданы	га	59	189	73			20	341
	сайлана торган запас:								
	тамыр	мең. м3	2,16	8,01	7,00			0,48	17,65
	ликвидлы	мең. м3	1,40	6,74	5,95			0,41	14,50
	эшлекле	мең. м3	0,81	3,93	4,20			0,18	9,12
Урманчылык буенча барлыгы									
1.	Урманчылык таләпләре буенча ачыкланган фонд	га мең. м3	<u>3115</u> 120,61	<u>3531</u> 173,10	<u>839</u> 77,92			<u>236</u> 5,45	<u>7721</u> 377,08
2.	Кабатланучанлык чоры	ел							
3.	Ел саен файдаланылучы күләм:								
	мәйданы	га	312	300	84			24	720
	сайлана торган запас:								
	тамыр	мең. м3	12,06	14,31	7,79			0,54	34,70
	ликвидлы	мең. м3	8,70	12,11	6,62			0,46	27,89
	эшлекле	мең. м3	5,42	7,69	4,68			0,22	18,01

16.07.2007 ел, № 185 Россия ТРМ боекы белән расланган Урманнарны карап тоту кагыйдәләре нигезендә урманны карап тоту буенча кисүләргә башкаруның яшь чорлары 2.1.2.2 таблицада күрсәтелгән.

2.1.2.2 таблица

Урманны карап тоту буенча кисүләргә яшь чорлары

Урманны карап тоту буенча кисүләргә төрләрә	Урман утыртмаларының яше, ел				
	Кисентенә яше зур булганда үсенте бирүче ағач токымыннан барлыкка килгән орлыклы һәм беренче генерацияле ылыслыларның һәм каты яфракыларның		Кисентенә яше зур булганда башка ағач токымнарының		
	100 яшьтән артык	100 яшьтән кимрәк	60 яшьтән артык	50 - 60 яшь	50 яшьтән кимрәк
1	2	3	4	5	6

Урманны карап тоту буенча кисүләрнең төрләре	Урман утыртмаларының яше, ел				
	Кисентенең яше зур булганда үсенте бирүче агач токымыннан барлыкка килгән орлыклы һәм беренче генерацияле ылыслыларның һәм каты яфраклыларның		Кисентенең яше зур булганда башка агач токымнарының		
	100 яшьтән артык	100 яшьтән кимрәк	60 яшьтән артык	50 - 60 яшь	50 яшьтән кимрәк
1	2	3	4	5	6
Тонькландырулар	10 кадәр	10 кадәр	10 кадәр	10 кадәр	5 кадәр
Тазартулар	11 – 20	11 – 20	11 – 20	11 – 20	6 – 10
Сирәгәйтүләр	21 – 60	21 – 40	21 – 40	21 – 30	11 – 20
Аркылы кисүләр	60 артык	40 артык	40 артык	30 артык	20 артык

16.07.2007 ел, № 185 Россия ГРМ боерыгы белән расланган Урманнарны карап тоту кагыйдәләре белән билгеләнгән күпчелекне тәшкил итүче һәр токым буенча үсеп китүчәнлек шартларының типларын, карап тотканчыга кадәр составы буенча утыртмаларның төркемен, бонитет классларын күрсәтеп, карап тоту буенча кисү режимының нормативлары, караганнан соң чыбылдыкның минималь тоташлыгы, агачлар саны яисә массасы буенча сайлап алу проценты 2.1.2.3 таблицада китерелгән.

2.1.2.3 таблица

Россия Федерациясенә Европа өлешендәге ылыслы-киң яфраклы (катнаш) урманнар һәм урман-дала районында урманнарның типлары төркемнәре буенча төп урман булдыручы токымнарның урта яшьле, өлгереп килүче, өлгергән, картайган утыртмаларын карап тоту кисүләренә режим нормативлары

Урман утыртмаларының кисүгә кадәрге составы	Урман тибы төркемнәре (бонитет классы)	Карап тоту яше, ел	Сирәгәйтү		Аркылы кисүләр		Кисентенең яшенә (өлгергәнлегенә) карата максатчан состав
			карап тотканчыга кадәр ябалдашның минималь тоташлыгы	кисү ешлыгы, запас буенча %ы	карап тотканчыга кадәр ябалдашның минималь тоташлыгы	кисү ешлыгы, запас буенча %ы	
			караганнан соң	кабатланучанлыгы (ел)	караганнан соң	кабатланучанлыгы (ел)	
1	2	3	4	5	6	7	8
1. Нарат утыртмалары							
1.1. Чиста һәм яфраклылар кушылмасы 2 берәмлеккә кадәр булган нарат утыртмалары	мүкле (III-IV)	8-10	0,9 0,7	15-20 10-15	0,9 0,8	10-15 15-20	8С2Б
	нарат жиләкле (II-I)	5-10	0,8 0,6	20-25 10-12	0,8 0,7	15-20 15-20	(8-9) С (1-2) Б
	катлаулы (I-Ia)	5-10	0,8 0,6	20-30 10-12	0,8 0,7	20-25 15-20	(9-10) С (1+) Б
	кара жиләкле (I-II)	5-10	0,9 0,7	20-25 10-12	0,8 0,7	15-20 15-20	(8-9) С (1-2) Б
	озын мүкле (III)	8-10	0,9 0,7	15-20 10-15	0,9 0,8	10-15 15-20	8С2Б
1.2. Составыда нарат	мүкле (III-IV)	4-7	0,9	20-30	0,9	15-20	(7-8) С

Урман утыртмаларының кисүгә кадәрge составы	Урман тибы төркемнәре (бонитет классы)	Карап тоту яше, ел	Сирәгәйтү		Аркылы кисүләр		Кисенте нең яшенә (өлгергә нлегенә) карата максатча н состав
			карап тотканчыга кадәр ябалдашны ң минималь тоташлыгы	кисү ешлыгы, запас буенча %ы	карап тотканчыг а кадәр ябалдашн ың минималь тоташлыг ы	кисү ешлыгы, запас буенча %ы	
			караганнан соң	кабатлан учанлыг ы (ел)	караганна н соң	кабатлан учанлыг ы (ел)	
1	2	3	4	5	6	7	8
өстенлек итүче наратлы- яфраклы (5-7 нарат, 3-5 яфраклы)			0,7	10-15	0,8	15-20	(2-3) Б
	нарат жыләкле (II-I)	3-6	0,7 0,5	30-40 10-15	0,7 0,6	25-30 15-20	(8-9) С (1-2) Б
	катлаулы (I-Ia)	3-5	0,7 0,4	30-45 10-15	0,7 0,5	25-35 15-20	(8-10) С (0-2) Б
	кара жыләкле (I-II)	3-6	0,7 0,5	30-40 10-15	0,7 0,5	25-35 15-20	(7-9) С (1-3) Б
	озын мүкле (III)	4-7	0,8 0,6	20-30 10-15	0,8 0,6	20-25 15-20	(6-8) С (2-4) Б
1.2.1. Составыда 3-4 берәмлек нарат һәм 6-7 яфраклы булган нарат нарат-яфраклы	нарат жыләкле (II-I)	3-5	0,7 0,5	30-50 10-15	0,7 0,5	25-40 15-20	(6-8) С (2-4) Б
	катлаулы (I-Ia)	3-5	0,7 0,4	30-50 10-15	0,7 0,5	25-40 15-20	(6-9) С (1-4) Б
	кара жыләкле (I-II)	3-5	0,7 0,5	30-45 10-15	0,8 0,6	25-35 15-20	(6-8) С (2-4) Б
	озын мүкле (III)	4-6	0,8 0,6	25-35 10-15	0,8 0,6	20-30 15-20	(5-7) С (3-5) Б
1.3. Яфраклы-наратлы (агачлар тиешле күләмдә булган очракта яфраклылар 7 берәмлектән артык, наратлар 3 берәмлектән кимрәк)	нарат жыләкле	3-5	-	-	-	-	(5-8) С (2-5) Б
	катлаулы	3-5	-	-	-	-	(6-9) С (1-4) Б
	кара жыләкле	4-6	-	-	-	-	(5-8) С (2-5) Б
	озын мүкле	4-7	-	-	-	-	(4-7) С (3-6) Б
2. Чыршы утыртмалары							
2.1. Чыршы утыртмалары: чиста һәм яфраклылар кушылмасы 2 берәмлеккә кадәр булган	катлаулы (Ia-I)	8-10	0,8 0,7	15-25 8-12	0,8 0,7	15-20 10-20	(9-10) Е (0-1) Б (Ос)
	кара жыләкле (I-II)	8-10	0,8 0,7	15-20 8-10	0,8 0,7	15-20 10-20	(8-9) Е (1-2) Б (Ос)
	елга буенда урнашкан (II-III)	8-10	0,8 0,7	15-20 8-10	0,8 0,7	15-20 10-20	(8-9) Е (1-2) Б (Ос)
2.2. Чыршылы-яфраклы, составында чыршылар күбрәк булган: 5-7 чыршы һәм 3-5 яфраклы	катлаулы (Ia-I)	6-8	0,7 0,5	30-40 10-12	0,7 0,6	25-35 10-15 (20)	(9-10) Е (0-1) Б (Ос)
	кара жыләкле (I-II)	6-8	0,7 0,5	20-35 10-12	0,7 0,6	20-30 10-15 (20)	(8-9) Е (1-2) Б (Ос)
	елга буенда урнашкан (II-III)	6-8	0,7 0,6	20-35 10-12	0,7 0,6	20-30 10-15 (20)	(8-9) Е (1-2) Б (Ос)
2.2.1. Составыда 3-4 берәмлек чыршы һәм 6- 7 яфраклы булган	катлаулы (Ia-I)	4-6	0,7 0,5	30-50 8-12	0,7 0,5	30-40 10-15 (20)	(8-10) Е (0-2) Б (Ос)

Урман утыртмаларының кисүгә кадәрge составы	Урман тибы төркемнәре (бонитет классы)	Карап тоту яше, ел	Сирәгәйтү		Аркылы кисүләр		Кисенте нең яшенә (өлгергә нлегенә) карата максатча н состав
			карап тотканчыга кадәр ябалдашны ң минималь тоташлыгы	кисү ешлыгы, запас буенча %ы	карап тотканчыг а кадәр ябалдашн ың минималь тоташлыг ы	кисү ешлыгы, запас буенча %ы	
			караганнан соң	кабатлан учанлыг ы (ел)	караганна н соң	кабатлан учанлыг ы (ел)	
1	2	3	4	5	6	7	8
чыршылы-яфраклы	кара жиләкле (I-II)	4-6	0,7 0,6	25-35 8-10	0,7 0,6	20-30 10-15 (20)	(8-9) Е (1-2) Б (Ос)
	елга буенда урнашкан (II-III)	4-6	0,7 0,6	25-35 8-10	0,7 0,6	20-30 10-15 (20)	(8-9) Е (1-2) Б (Ос)
2.3. Яфраклылар чыбылдыгы астында кирәкле күләмдә чыршы булган яфраклы- чыршылы	катлаулы (Ia-I)	4-6	чикл. юк 0,4	чикл. юк 6-10	чикл. юк 0,5	чикл. юк 8-12	(8-10) Е (0-2) Б (Ос)
	кара жиләкле (I-II)	4-6	чикл. юк 0,5	30- 40/100 8-10	чикл. юк 0,6	30- 40/100 8-12	(7-8) Е (2-3) Б (Ос)
	елга буенда урнашкан (II-III)	4-6	-	-	-	-	(>4) Е (<6) Б (Ос)
3. Имән утыртмалары							
3.1. Саф чиста һәм 2 берәмлеккә кадәр башка токым катнашындагы имән утыртмалары	Яңа юкәле- чикләвекле имәнлекләр (II-I)	10-15	0,8 0,6	25-35 10-15	0,8 0,7	20-25 15-20	(8-9) Д (1-2) Лп, Е, башка ток.
	Яңа имәнлекләр (III-II; IV)	10-15	0,8 0,7	20-35 10-15	0,8 0,7	15-20 15-20	(8-9) Д (1-2) Лп, Е, башка ток.
	Дымлы эре үләнле имәнлекләр	10-15	0,8 0,7	20-35 10-15	0,8 0,7	20-25 15-20	(8-9) Д (1-2) Лп, Е, башка ток.
	Имәнлекләре дымлы юкәле (III-IV; II)	10-15	0,8 0,7	20-30 10-15	0,8 0,7	15-20 15-20	(8-9) Д (1-2) Лп, Е, башка ток.
	Елга буендагы - эре үләнле имәнлекләр (II-III)	10-15	0,8 0,7	20-30 10-15	0,8 0,7	20-25 15-20	(8-9) Д 1-2 Кара зирек, башка ток.
3.2. 5-7 берәмлек составында имән күпчелек тәшкил иткән катнаш утыртмалар (йомшак яфраклы һәм каты яфраклы токымнар белән)	Яңа юкәле- чикләвекле имәнлекләр (II-I)	4-6	0,7 0,5	30-40 10-15	0,8 0,6	20-35 15-20	(7-9) Д (1-3) Лп, Яс, Е
	Яңа имәнлекләр (III-II; IV)	4-6	0,7 0,6	25-35 10-15	0,8 0,7	20-25 15-20	(7-8) Д (2-3) Лп, Е, башка ток.
	Дымлы эре үләнле имәнлекләр (II-III; I)	4-6	0,7 0,6	30-35 10-15	0,8 0,6	20-30 15-20	(7-8) Д (2-3) Лп, Е, башка ток.

1	2	3	Сирэгәйтү		Аркылы кисүләр		8
			карап тотканчыга кадәр ябалдашның минималь тоташлыгы	кисү ешлыгы, запас буенча %ы	карап тотканчыга кадәр ябалдашның минималь тоташлыгы	кисү ешлыгы, запас буенча %ы	
			караганнан соң	кабатланучанлыгы (ел)	караганнан соң	кабатланучанлыгы (ел)	
			4	5	6	7	
	Имәнлекләре дымлы юкәле (III-IV; II)	4-6	0,7 0,6	25-35 10-15	0,8 0,6	20-25 15-20	(7-8) Д (2-3) Лп, Е, башка ток.
	Елга буендагы - эре үләнле имәнлекләр (II-III)	4-6	0,7 0,6	25-35 10-15	0,8 0,7	20-30 15-20	(7-9) Д 1-3 Кара зирек, башка ток.
3.2.1. 3-4 берәмлек составында имән катнашулы катнаш утыртмалар	Яңа юкәле-чикләвекле имәнлекләр (II-I)	3-5	0,7 0,5	30-50 7-12	0,7 0,6	25-40 10-15	(6-8) Д (2-4) Лп, Е, башка ток.
	Яңа юкәле-күрәнле имәнлекләр (III-II; IV)	3-5	0,7 0,5	30-40 7-12	0,7 0,6	25-30 10-15	(6-8) Д (2-4) Лп, Е, башка ток.
	Дымлы эре үләнле имәнлекләр (II-III; I)	3-5	0,7 0,5	30-40 7-12	0,7 0,6	25-35 10-15	(6-8) Д (2-4) Лп, Е, башка ток.
	Имәнлекләре дымлы юкәле (III-IV; II)	3-5	0,7 0,5	30-40 7-12	0,7 0,6	25-35 10-15	(6-8) Д (2-4) Лп, Е, башка ток.
	Елга буендагы - эре үләнле имәнлекләр (II-III)	3-5	0,7 0,5	30-50 7-12	0,7 0,6	25-40 10-15	(6-7) Д 3-4 Кара зирек, башка ток.
3.3. Йомшак яфраклылар күпчелек тәшкил иткән һәм составында кимендә 3 берәмлек имән, эмма имән өстенлек итүче агачлыкларны формалаштыру өчен житәрлек күләмдә агачлары булган катлаулы утыртмалар	Яңа юкәле-чикләвекле имәнлекләр (II-I)	2-4					(5-7) Д (3-5) башка ток.
	Яңа юкәле-күрәнле имәнлекләр (III-II; IV)	2-4					(4-7) Д (3-6) башка ток.
	Дымлы эре үләнле имәнлекләр	2-4					(4-7) Д (3-6) башка ток.
	Имәнлекләре дымлы юкәле (III-IV; II)	2-4					(4-7) Д (3-6) башка ток.
	Елга буендагы - эре үләнле имәнлекләр (II-III)	2-4					(4-7) Д (3-6) Кара

Урман утыртмаларының кисүгә кадәрге составы	Урман тибы төркемнәре (бонитет классы)	Карап тоту яше, ел	Сирәгәйтү		Аркылы кисүләр		Кисенте нең яшенә (өлгергә нлегенә) карата максатча н состав
			карап тотканчыга кадәр ябалдашны ң минималь тоташлыгы	кисү ешлыгы, запас буенча %ы	карап тотканчыг а кадәр ябалдашн ың минималь тоташлыг ы	кисү ешлыгы, запас буенча %ы	
			караганнан соң	кабатлан учанлыг ы (ел)	караганна н соң	кабатлан учанлыг ы (ел)	
1	2	3	4	5	6	7	8
							зирек, башка ток.
4. Каен утыртмалары							
4.1. Каен утыртмалары: саф һәм өлешчә башка токымнар катнашында	нарат-жиләкле- чәчбайлы (II-I)	10-12	>0,8 0,7	20-30 8-10	0,8 0,6	25-30 10-15	(8-10) Б (0-2) С
	катлаулы вак үләнле (II-I)	8-12	>0,8 0,7	20-30 8-10	0,8 0,6	25-30 10-15	(8-10) Б (0-2) С (Е)
	кара жиләкле - вак үләнле (II-III)	8-12	>0,8 0,7	20-30 8-10	0,8 0,6	25-30 10-15	(8-10) Б (0-2) С (Е)
	озын мүкле (III-IV)	12-15	>0,8 0,7	20-25 8-10	0,8 0,6	20-25 10-15	(8-10) Б (0-2) С
	катлаулы киң яфраклы (Ia-I)	8-10	>0,8 0,7	25-35 8-10	0,8 0,6	25-35 10-15	(8-10) Б (0-2) Е (С)
	кара жиләкле-киң яфраклы (I-II)	8-10	>0,8 0,7	25-30 8-10	0,8 0,6	25-30 10-15	(8-10) Б (0-2) Е (С)
	Елга буендагы - эре үләнле (II-III)	8-10	>0,8 0,7	20-25 8-10	0,8 0,7	20-25 10-15	(8-10) Б (0-2) Е
4.2. Каенлы-усаклы утыртмалар, башка токымлы	катлаулы вак үләнле (II-I)	6-8	0,8 0,6	20-40 10-15	0,7 0,5	20-40 10-15	(8-10) Б (0-2) С (0-+) Ос
	кара жиләкле-вак үләнле (II-III)	6-8	0,8 0,6	20-40 10-15	0,7 0,5	20-40 10-15	(8-10) Б (0-2) С (0-+) Ос
	катлаулы киң яфраклы (Ia-I)	6-8	0,8 0,6	20-40 10-15	0,7 0,5	20-40 10-15	(8-10) Б (0-2) Е, С (0-+)Ос
	кара жиләкле-киң яфраклы (I-II)	6-8	0,8 0,6	20-40 10-15	0,7 0,5	20-40 10-15	(8-10) Б (0-2) Е (0-+) Ос
	елга буендагы - эре яфраклы (II-III)	6-8	0,8 0,7	20-30 10-15	0,7 0,6	20-30 10-15	(8-10) Б (0-2) Е (0-+) Ос
4.3. Каенлы-чыршылы (каен чыбылдыгы астында кирәкле күләмдә чыршы - чыршының икенче ярусы яки яшь агачы булган)	катлаулы киң яфраклы (Ia-I)	4-6	0,8 0,6	20-35 10-15	0,7 0,5	25-35 10-15	(7-10) Б (0-3) Е II яр. (Пдр) 10 Е
	кара жиләкле-киң яфраклы (I-II)	4-6	0,8 0,7	20-30 10-15	0,7 0,5	25-35 10-15	(7-10) Б (0-3) Е II яр. (Пдр) 10 Е

1	Урман утыртмаларының кисүгә кадәрге составы	Урман тибы төркемнәре (бонитет классы)	Карап тоту яше, ел	Сирәгәйтү		Аркылы кисүләр		Кисенте нең яшенә (өлгергә нлегенә) карата максатчан состав
				карап тотканчыга кадәр ябалдашның минималь тоташлыгы	кисү ешлыгы, запас буенча %ы	карап тотканчыга кадәр ябалдашның минималь тоташлыгы	кисү ешлыгы, запас буенча %ы	
				караганнан соң	кабатланучанлыгы (ел)	караганнан соң	кабатланучанлыгы (ел)	
2	3	4	5	6	7	8		
	Елга буендагы - эре үләнле (II-III)	4-6	0,8 0,7	20-30 10-15	0,7 0,6	25-30 10-15	(7-10) Б (0-3) Е II яр. (Пдр) 10 Е	
5. Усак утыртмалары								
5.1. Усак утыртмалары: саф һәм өлешчә башка токымнар катнашында	катлаулы вак үләнле (II-I)	10-15	0,8 0,6	30-40 8-12	0,8 0,6	30-35 10-15	(7-10) Ос (0-3) Е, Б	
	кара жиләкле - вак үләнле (III-II)	10-15	0,8 0,6	25-35 8-12	0,8 0,7	25-30 10-15	(7-10) Ос (0-3) Е, Б	
	катлаулы киң яфраклы (Ia-I)	8-12	0,8 0,6	30-40 8-12	0,8 0,6	30-35 10-15	(7-10) Ос (0-3) Е, С, Б	
	кара жиләкле-киң яфраклы (I-II)	8-12	0,8 0,6	25-35 8-12	0,8 0,7	25-30 10-15	(7-10) Ос (0-3) Е, С, Б	
	елга буендагы - эре яфраклы (II-I)	8-12	0,8 0,7	25-30 8-12	0,8 0,7	25-30 10-15	(7-10) Ос (0-3) Е, Б	
5.2. Усаклы-чыршылы (усак чыбылдыгы астында кирәкле күлөмдә чыршы - икенче яруссы яки яшь агачы булган)	катлаулы киң яфраклы (Ia-I)	4-8	0,7 0,5	30-40 10-12	0,7 0,5	30-40 10-15	(7-10) Ос (0-3) Е, Б II яр. (Пдр) 10Е	
	кара жиләкле-киң яфраклы (I-II)	4-8	0,8 0,6	30-35 10-12	0,7 0,5	25-35 10-15	(7-10) Ос (0-3) Е, С, Б II яр. (Пдр) 10Е	
	елга буендагы - эре яфраклы (II-I)	4-8	0,8 0,6	30-35 10-12	0,7 0,5	25-35 10-15	(7-10) Ос (0-3) Е, Б II яр. (Пдр) 10Е	
6. Юкә утыртмалары								
6.1. Күпмаксатлы билгеләнелешле утыртмалар, шул исәптән ұзагач алу өчен								
6.1.1. Саф чиста юкә утыртмалары һәм күп булмаган күлөмдә башка токымдагылар кушылмасы белән (2 берәмлеккә кадәр)	юкәлекләр катлаулы вак үләнле (II-III)	10-15	0,8 0,7	25-30 8-12	0,8 0,7	15-20 10-15	(8-10) Лп (0-2) С, Е, башка ток.	
	кара жиләкле - вак үләнле (III-IV)	10-15	0,8 0,7	20-25 8-12	0,8 0,7	15-20 10-15	(8-10) Лп (0-2) С, Е, башка ток.	
	катлаулы киң үләнле (I-II)	10-15	0,8 0,7	25-30 8-12	0,8 0,7	15-25 10-15	(8-10) Лп (0-2) Е, Д, башка ток.	

Урман утыртмаларының кисүгә кадәрge составы	Урман тибы төркемнәре (бонитет классы)	Карап тоту яше, ел	Сирәгәйтү		Аркылы кисүләр		Кисенте нең яшенә (өлгергә нлегенә) карата максатча н состав
			карап тотканчыга кадәр ябалдашны ң минималь тоташлыгы	кисү ешлыгы, запас буенча %ы	карап тотканчыг а кадәр ябалдашн ың минималь тоташлыг ы	кисү ешлыгы, запас буенча %ы	
			караганнан соң	кабатлан учанлыг ы (ел)	караганна н соң	кабатлан учанлыг ы (ел)	
1	2	3	4	5	6	7	8
	кара жиләкле - киң үләнле (II-III)	10-15	0,8 0,7	25-30 8-12	0,8 0,7	15-20 10-15	(8-10) Лп (0-2) Е, Д, башка ток.
6.1.2. Составында юкәләр күпчелек булган катнаш утыртмалар	катлаулы вак үләнле (II-III)	6-8	0,8 0,6	25-30 8-12	0,8 0,7	20-25 10-15	(7-10) Лп (0-3) С, Е, башка ток.
	кара жиләкле - вак үләнле (III-IV)	6-8	0,8 0,6	25-30 8-12	0,8 0,7	20-25 10-15	(7-10) Лп (0-3) С, Е, башка ток.
	катлаулы киң үләнле (I-II)	6-8	0,8 0,6	25-35 8-12	0,8 0,6	20-30 10-15	(7-10) Лп (0-3) Е, Д, башка ток.
	кара жиләкле - киң үләнле (II-III)	6-8	0,8 0,6	25-30 8-12	0,8 0,7	20-25 10-15	(7-10) Лп (0-3) Е. Д, башка ток.
6.2. Умартачылык максатларында үстерелүче утыртмалар (нектарлы секция)							
6.2.1. Саф чиста юкә утыртмалары һәм күп булмаган күләмдә башка токымдагылар кушылмасы белән (2 берәмлеккә кадәр)	юкәлекләр катлаулы вак үләнле (II-III)	5-7	0,7 0,5	20-30 8-12	0,6 0,5	20-30 10-15	10 Лп башк. ток. бер..
	кара жиләкле - вак үләнле (III-IV)	6-8	0,7 0,5	20-30 8-12	0,6 0,5	20-30 10-15	10 Лп башк. ток. бер..
	катлаулы киң үләнле (I-II)	5-7	0,7 0,5	20-35 8-12	0,6 0,4	20-40 10-15	10 Лп башк. ток. бер..
	кара жиләкле - киң үләнле (II-III)	6-8	0,7 0,5	20-30 8-12	0,6 0,5	20-30 10-15	10 Лп башк. ток. бер..
6.2.2. Составында юкәләр күпчелек булган катнаш утыртмалар	катлаулы вак үләнле (II-III)	4-6	0,6 0,5	20-35 8-12	0,6 0,5	20-30 10-15	(9-10) Лп (0-1) б.т.
	кара жиләкле - вак үләнле (III-IV)	4-6	0,6 0,5	20-35 8-12	0,6 0,5	20-30 10-15	(9-10) Лп (0-1) б.т.
	катлаулы киң үләнле (I-II)	4-6	0,6 0,6	20-40 8-12	0,6 0,4	20-40 10-15	(9-10) Лп (0-1) б.т.
	кара жиләкле - киң үләнле (II-III)	4-6	0,6 0,5	20-35 8-12	0,6 0,5	20-30 10-15	(9-10) Лп (0-1) б.т.
7. Зирек утыртмалары							
7.1. Саф һәм составында башка йомшак яфраклы	Елга буендагы - эре яфраклы кара зирек	10-15	0,8 0,7	20-25 8-10	>0,8 0,8	15-25 10-15	(7-10) Кара

Урман утыртмаларының кесүгә кадәрге составы	Урман тибы төркемнәре (бонитет классы)	Карап тоту яше, ел	Сирәгәйтү		Аркылы кесүләр		Кисенте нең яшенә (өлгергә нлегенә) карата максатчан состав
			карап тотканчыга кадәр ябалдашның минималь тоташлыгы	кесү ешлыгы, запас буенча %ы	карап тотканчыга кадәр ябалдашның минималь тоташлыгы	кесү ешлыгы, запас буенча %ы	
1	2	3	4	5	6	7	8
токимнар булган кара зирек утыртмалары	куаклары (II-I)						зирек (0-3) Е, Д
	Сазлыклы-эре-үләнле кара зирек куаклары (III-II)	10-15	0,8 0,7	20-25 8-10	>0,8 0,8	15-25 10-15	10 К. зир., башка ток. берәм.
7.2. Составында кара зирек күпчелек булган һәм башка кыйммәтле токимнар булган катнаш утыртмалар	Елга буендагы - эре яфраклы кара зирек куаклары (II-I)	8-10	0,8 0,6	20-30 8-10	0,8 0,7	20-25 10-15	(6-8) К. зир., (2-4) Е. Д, башка ток.
8. Тирек утыртмалары							
Саф һәм өлешчә башка токимнар катнашындагы тирек утыртмалары		2-4	0,8 0,7	15-30 5-8	0,9 0,7	20-35 7-10	
9. Өянке утыртмалары							
Саф һәм өлешчә башка токимнар катнашындагы өянке утыртмалар		3-4	0,8 0,7	20-30 5-7	0,8 0,7	15-20 7-8	

Искәрмәләр:

1. Кесүләрнең максималь ешлык проценты тоташлыгы (тулылыгы) 1,0 тигез булган утыртмалар өчен китерелгән. Тоташлыкның (тулылыкның) түбәнрәк күрсәткечләрендә, тотрыклылыкның кесәк кимү куркынычы булганда һәм башка начар шартларда, һәм шулай ук техник коридор челтәрле кишәрлекләрен карауны үткәргәндә кесүләрнең ешлыгы, әлбәттә, кими.

2. Запас буенча техник коридорларны 5-7% кисеп чыкканда һәм кирәкмәгән агачларны күп күләмдә юк итәргә кирәк булганда ешлыкны арттыру рәхсәт ителергә мөмкин.

2.1.3. Барлык төр кесүләрдә диләнке хисабы (ел саен алып ташларга мөмкин булган үзагач күләме).

Барлык төр кисүләрдә диләнке хисабы (ел саен алып ташларга мөмкин булган үзагач күләме).

Мәйданы - га, запасы - мең. м3.

Хужалыклар	Өлгергән һәм картайган урман утыртмаларында үзагач эзерләү			Урманнарны карап тотканда урта яшьле, өлгереп килүче, өлгергән, картайган урман утыртмаларын кискәндә үзагач эзерләү			Һәлак булган һәм зарарланган утыртмаларны кискәндә, санитар-сәламәтләндерү чараларын үткәргәндә үзагач эзерләү			Агач кисеп юллар салганда һәм янгынга каршы жимерек урыннар ясаганда һәм аларны чистартканда үзагач эзерләү			Барлыгы		
	мәйданы	Запасы		мәйданы	Запасы		мәйданы	Запасы		мәйданы	Запасы		мәйданы	Запасы	
		ликвидлы	эшлекле		ликвидлы	эшлекле		ликвидлы	эшлекле		ликвидлы	эшлекле		ликвидлы	эшлекле
1	2	3	4	5	6	7	8	9	10	11	12	13	14	15	16
Ылыслы	8	1,5	1,3	292	11,9	8,2	108	1,2	0,8	7	0,3	0,2	415	14,9	10,5
Каты сфрактлы	20	2,1	1,5	85	1,5	0,7	84	1,2	0,6	3	0,2	0,1	192	5,0	2,9
Йомшак сфрактлы	171	27	12,8	341	14,5	9,1	288	12,2	0	13	0,4	0,2	813	54,1	22,1
Жәмгысе:	199	30,6	15,6	718	27,9	18,0	480	14,6	1,4	23	0,9	0,5	1420	74,0	35,5

2.1.4. Кисентелэрнең яше

Урман утыртмалары кисентелэрнең "Кисентелэрнең яшен билгеләү турында" 19.02.2008 ел, № 37 Рослесхоз боерыгы белән расланган яшьләре 2.1.4 таблицада китерелгән.

2.1.4 таблица

Урман утыртмалары кисентелэрнең яше

Урман үсү зонасы	Урманлы район	Урман булдыручы токым	Бонитет класслары	Кисентелэрнең яше, ел	
				Саклык урманнары	Эксплуатация урманнары
1	2	3	4	5	6
Ылыслы-киң яфраклы урманнары зонасы	Россия Федерациясе Европа өлеше ылыслы-киң яфраклы (катнаш) урманнары районы	Нарат, карагач, чыршы	Барлык бонитетлар	101-120	81-100
		Орлыклык имән, корычагач	Барлык бонитетлар	121-140	101-120
		Үсентеле имән	III һәм аннан югары	71-80	61-70
			IV һәм аннан түбән	61-70	51-60
		Баллы юкә	Барлык бонитетлар	81-90	81-90
		Каен, өрәңге, юкә, карама	Барлык бонитетлар	71-80	61-70
		Усак, тупыл	Барлык бонитетлар	51-60	41-50
Урман-дала зонасы	Россия Федерациясенең Европа өлешендәге Урман-дала районы	Нарат, карагач, чыршы	Барлык бонитетлар	101-120	81-100
		Орлыклык имән, корычагач	Барлык бонитетлар	121-140	101-120
		Үренте бирүче имән, өрәңге, элмә, карама	III һәм аннан югары	71-80	61-70
			IV һәм аннан түбән	61-70	51-60
		Баллы юкә	Барлык бонитетлар	81-90	81-90
		Каен, кара зирек, юкә	Барлык бонитетлар	71-80	61-70
		Усак, кара тирәк	Барлык бонитетлар	51-60	41-50
		Тирәк (культуралар)	Барлык бонитетлар	36-40	35-35

2.1.5. Өлгергән, картайган урман утыртмаларын кисүнең төп оештыру-техник элемент параметрлары

Үзагач әзерләүгә таләпләр 01.08.2011 ел, № 337 Рослесхоз боерыгы белән расланган Үзагач әзерләү кагыйдәләре белән билгеләнгән (2.1.5.1 таблица).

Өлгергән, картайган урман утыртмаларын кисүнең төп оештыру-техник элемент параметрлары

№ п/п	Үзагач эзерләү параметрлары	Саклык урманнары	Эксплуатация урманнары
1	2	3	4
1. Россия Федерациясе Европа өлеше ылыслы-киң яфраклы (катнаш) урманнар районы			
1.1.	Сайланма кисүләрнең ешлыгы, процентлары: бик зәгыйфь зәгыйфь уртача уртача-югары югары бик югары (сайланма санитар кисүләр өчен)	10 кадәр 11-20 21-30 31-40 41-50 51-70	10 кадәр 11-20 21-30 31-40 41-50 51-70
1.2.	Сайланма кисүләр буенча диләнкеләрнең чик мәйданы, га: ирекле-сайланма кисүләр төркемле-сайланма кисүләр тигез-эзлекле кисүләр төркемле-эзлекле итеп кисүләр полоса аша эзлекле итеп кисүләр	25 15 15 10 5	50 30 30 25 15
1.3.	Тоташ кисүләр буенча диләнкеләрнең чик мәйданы, га: нарат, карагач чыршы, ак чыршы орлыктан торгызылгандагы имән үрентедән торгызылгандагы имән һәм башка каты яфраклылар йомшак яфраклылар		20 20 5 20 25
1.4.	Тоташ кисүләр буенча диләнкеләрнең чик киңлегенә, м: нарат, карагач чыршы, ак чыршы орлыктан торгызылгандагы имән үрентедән торгызылгандагы имән һәм башка каты яфраклылар йомшак яфраклылар		200 200 100 200 250
1.5.	Тоташу вакытлары, ел: нарат, карагач чыршы, ак чыршы орлыктан торгызылгандагы имән үрентедән торгызылгандагы имән һәм башка каты яфраклылар йомшак яфраклылар		4 3 4 4 2
1.6.	Диләнкеләрнең киңлегендә 1 чм карата хисаплаганда кисеп ташланганнарның күләме 50 м кадәр 51-150 м кадәр 151-250 м кадәр 250 югары		4 артык түгел 3 артык түгел 2 артык түгел 1
1.7.	Түбәндәге мәйданлы диләнкеләрдә төяү		

№ п/п	Үзагач эзерлэу параметрлары	Саклык урманнары	Эксплуатация урманнары
1	2	3	4
	пунктлары буенча гомуми майдан: 10 гектардан артык, дилэнке майданыннан проценты: сайланма кисүлэрдә тоташ кисүлэрдә 10 га һәм аннан азрак: алга таба торгызу шарты белән тоташ кисүлэрдә, га башта торгызу шарты белән тоташ кисүлэрдә, га эзлекле кисүлэрдә, га сайланма кисүлэрдә, га үзагачның сезонара запасларын булдыру өчен 10 гектардан артык, процент туфракка зыян салынып, процент	3 артык түгел 0,25	3 артык түгел 5 артык түгел 0,40 кадәр 0,30 0,30 0,25 15 артык түгел 3 артык түгел
1.8.	Дилэнкедәге сөйрәмә жир трассаларының һәм юлларының, дилэнке майданыннан процент майданы: сайланма кисүлэрдә тоташ кисүлэрдә күп операцияле техника кулланып	15 артык түгел	15 артык түгел 20 артык түгел 30 кадәр
2. Россия Федерациясенең Европа өлешендәге Урман-дала районы			
2.1.	Сайланма кисүлэрнең ешлыгы, процентлары: бик зэгыйфь зэгыйфь уртача уртача-югары югары бик югары (сайланма санитар кисүлэр өчен)	10 кадәр 11-20 21-30 31-40 41-50 51-70	10 кадәр 11-20 21-30 31-40 41-50 51-70
2.2.	Сайланма кисүлэр буенча дилэнкелэрнең чик майданы, га: ирекле-сайланма кисүлэр төркемле-сайланма кисүлэр тигез-эзлекле кисүлэр төркемле-эзлекле итеп кисүлэр полоса аша эзлекле итеп кисүлэр	25 15 15 10 5	50 30 30 25 15
2.3.	Тоташ кисүлэр буенча дилэнкелэрнең чик майданы, га: нарат, карагач чыршы, ак чыршы орлыктан торгызылгандагы имән үрентедән торгызылгандагы имән һәм башка каты яфраклылар йомшак яфраклылар		5 5 2,5 10 10
2.4.	Тоташ кисүлэр буенча дилэнкелэрнең чик киңлеге, м: нарат, карагач чыршы, ак чыршы		50 50

№ п/п	Үзагач эзерлэу параметрлары	Саклык урманнары	Эксплуатация урманнары
1	2	3	4
	орлыктан торгызылгандагы имән үрентедән торгызылгандагы имән һәм башка каты яфраклылар йомшак яфраклылар		100 100 100
2.5.	Тоташу вакытлары, ел: нарат, карагач чыршы, ак чыршы орлыктан торгызылгандагы имән үрентедән торгызылгандагы имән һәм башка каты яфраклылар йомшак яфраклылар		4 4 4 4 2
2.6.	Дилэнкеләрнең киңлегендә 1 чм карата хисаплаганда кисеп ташланганнарның күләме 50 м кадәр 51-150 м кадәр 151-250 м кадәр 250 югары		4 артык түгел 3 артык түгел 2 артык түгел 1
2.7.	Түбәндөгә мәйданлы дилэнкеләрдә төяү пунктлары буенча гомуми мәйдан: 10 гектардан артык, дилэнке мәйданыннан проценты: сайланма кисүләрдә тоташ кисүләрдә 10 га һәм аннан азрак: алга таба торгызу шарты белән тоташ кисүләрдә, га башта торгызу шарты белән тоташ кисүләрдә, га эзлекле кисүләрдә, га сайланма кисүләрдә, га үзагачның сезонара запасларын булдыру өчен 10 гектардан артык, процент туфракка зыян салынып, процент	3 артык түгел 0,25	3 артык түгел 5 артык түгел 0,40 кадәр 0,30 0,30 0,25 15 артык түгел 3 артык түгел
2.8.	Дилэнкедөгә сөйрәмә жир трассаларының һәм юлларының, дилэнке мәйданыннан процент мәйданы: сайланма кисүләрдә тоташ кисүләрдә күп операцияле техника кулланып	15 артык түгел	15 артык түгел 20 артык түгел 30 кадәр

Өлгереп житмәгән урман утыртмалары арасында урнашкан, дилэнкеләрнең билгеләнгән күләмнәрен 1,5 мәртәбәдән ким булмаган күләмдә артып китүче урмантаксалы бүлендекләр тулысы белән кисүгә билгеләнә.

Аренда хокукларында яисә даими (вакыты чикләнмәгән) файдаланулы урман кишәрлекләрендәгә урманнардан рациональ файдалануны, үзләренең әйләнә-тирәлекне булдыручы, су саклау, санитар-гигиена, сәламәтләнדרү һәм башка файдалы функцияләрен югалта баручы урман утыртмаларының табигый структурасын торгызуны һәм дәвам иттерүне тәмин итү максатларында аерым

дилэнкелэрнең майданнары тоташ кисүләр барышында арттырылырга мөмкин, әмма 1,5 мәртәбәдән артыграк күләмдә түгел.

Дилэнкедә урманнарны ясалма торгызган вакытта яисә хужалык буенча кыйммәтле токымнарның үрентеләрен саклаганда дилэнкенең теләсә кайсы ягы буйлап тоташу вакытын кимендә 2 ел билгеләү рөхсәт ителә.

Өлгергән, картайган урман утыртмаларын сайланма кискән вакытта дилэнкеләрнең тоташу вакытлары билгеләнми.

Өлгергән, картайган урман утыртмаларын 30 һәм аннан артыграк процентлы интенсивлык белән сайланма кискән вакытта дилэнкеләр тоташканда, алар өлгергән, картайган урман утыртмаларын тоташ кисү дилэнкеләренә тоташып торганда, өлгергән, картайган урман утыртмаларын тоташ кисүдәге кебек үк тоташу вакытлары билгеләнә.

2.1.6. Урман тибына карап кисү ысуллары һәм урман торгызу методлары

2.1.6 таблица

Урман типлары һәм урман торгызу ысуллары

№ п/п	Урман тибы, үсеп китү урынындагы шартларның типлары бонитет классы	Утыртмаларның уртача составы	Рельефтагы торышы	Туфрагы	Яшь агачлыклары	Куаклыклары	Капламы		Торгызылуы	Житештерү утыртмалары	Кисү тибы	Кисүләренң ысулы урман торгызу ысулы
							Үләнле	Мүкле, лишайник				
1	2	3	4	5	6	7	8	9	10	11	12	13
Наратлы урман типлары												
1.	Ак мүкле наратлык (С бел.) ТУМ: А1, А0 Бонитет 3.(4). Кору наратлык	10С	Чүлле чүплек өслекләре	Аз күләмдә көлсу комсыл коры Гориз. А1 юк	Наратлы сирәк микротүбәнлекләрдә зәгыйфь.	Юк яки сирәк өянкелек, буяу куагы, артыш	Песи тәпичәсе, аю табаны сольбаш сарыкныкы, микротүбәнлекләрдә арчан	Тоташ болан мүгеннән, плевроциум ШРебер таплары белән	Начар яки юк	Барлыкка килмиләр	Мүкле	ГАДИ УРТ. Л/к Е.з.
2.	Нарат жиләкле наратлык (С бр.) ТУМ: А2 Бонитет: 2 – 3 Яңа наратлык	10С + Б 9С 1Б	Югар. рельеф тигез яисә азрак дулкынлы	Аз күләмдә алтынсу, комлы яна туфрак - тирән комнар	Наратлы төркемле куе ышанычлы	Сирәк - миләш, эт шомырты артыш өянкелек	Төп фон - яхшы үсеш алган нарат жиләге, чәчбай, арчан, гади алтын камчы, плаун	Яшел мүк таплары белән, кайчакта мәйд. 40-50%ын каплай урыны белән лишайник	Канәгатьләндерерлек, нарат һәм каен белән	Каенлы Бонитет 2.(3).	Чәчбайлы	ПР СР Е.з Л/к
3.	Арчанлы наратлык (С вер.) ТУМ: А1, А2 Бонитет: 2 – 3 Яңа наратлык	10С + Б	Сөзәк чүл таулыклары яки тигез югар. урыннар	Аз күләмдә көлсу комсыл коры яки яңа	Сирәк наратлы	Сирәк: артыш өянкелек	Арчан, нарат жиләге гади алтын камчы жир. чәчбай	Түбәндәге таплар белән: яшел мүкләр, кладонияләр яки юк	Канәгатьләндерерлек, нарат һәм каен белән	Каенлык чәчбайларныкы. Бонитет 2.(3).	Чәчбайлы	ПР СР Е.з Л/к
4.	Кара жиләкле наратлык	9С 1Б + Ос	Түбән. батынкы	Уртача һәм күп күләмдә көлсу	Сирәк, кайчак урт.	Сирәк, миләш	Кара жиләк, микроюгар.	Яшел мүкләр,	Канәгатьләндерерлек,	Каенлы Бонитет	Ак чәчәклы	ПР СР

№ п/п	Урман тибы, үсеп китү урынындагы шартларның типлары бонитет классы	Утыртмаларның уртача составы	Рельефтагы торышы	Туфрагы	Яшь ағачлыктары	Куаклыклары	Капламы		Торгызылуы	Житештерү утыртмалары	Кисү тибы	Кисүлә рнең ысулы урман торгызу ысулы
							Үләнле	Мүкле, лишайник				
1	2	3	4	5	6	7	8	9	10	11	12	13
	(С ч.) ТУМ: А3 Бонитет: 2 (3) Дымлы наратлык		уриннар сөзәк. түб. өл. Микрорельефы калкулыклы яки дулк.	комсыл дымлы 1-2 м тирәнлектә глей билгеләре белән	куелькта, чыршылы, тәрәзәләрдә нарат, каен	эт шомырты, тал сирәгрәк артыш	нарат жиләге	микротүбән лекләрдә кәккүк житене, кайчак сфагнум	нарат һәм чыршы белән	2(3), Сирәк Ос бонитет 3(2)		Е.з Л/к
5.	Наратлык ала камышлы (С мол.) ТУМ: А3 Бонитет: 2 – 3 Дымлы наратлык	8С 2Б + Е, Ос 1 ярустагы чыршы	Түбән. тиг. авырл. ағым белән, тир. булм. түб. сөзәклек. чокырлары	Бик каты көлсү яисә торфлы-көлсү глей тамгалары белән	Сирәк, наратлы һәм каенлы чыршы катнашмалы	Сирәк: сынучан эт шомырты, көлсыман тал, миләш	Күе: молиния, кара жиләк, нарат жиләге, майник, седмичник, камышсыман чәчбай, кара абага, арчан	Уртача куелькта яки күе, кайчак сфагнум таплы	Канәгатьләндерерлек, нарат һәм чыршы белән	Каенлы-ала камышлы һәм ак чәчәк-төрлөләнле Бонитет 2, 3	Ак чәчәклы	ПР СР Е.в. Л/к
6.	Озын мүкле наратлык (С д.) ТУМ: А4 Бонитет: 3 (4) Дымлы наратлык	10С + Б берәм. Е	Яссы батынкылыклар сазлык буйлары, кайчак сөзәклекләрең түбән өлешләре, калкулыклы микрорельеф	Каты алтынсу, комлы, кайчак катл. бел. Ортштейн, кайчак торфлы дымлы якын урн. грунт сулары бел.	Сирәк наратлы һәм каен белән чыршы катнашмалы	Сирәк - тал, эт шомырты кайчак миләш	Кассандра, күк жиләк, түбәнекләрдә сазанак, мамыкбаш, калкулыкларда кара жиләк, мүк жиләге	Яшел мүкнең микроюгарылыкларында кәккүк житене, түбәнлекләрдә сфагнум	Канәгатьләндерерлек. Нарат, каен белән Янгыннардан соң каен белән	Каенлы Бонитет: 3 (4)	Озын мүкле (ак чәчәклы)	СР Е.в.
7.	Сфагнумлы наратлык (С сф) ТУМ: А5 Бонитет: 5 (4, 5а)	10С берәм. Б	Сазланган батынкылыклар Микрорельефы калкулыклы	Торфлы яисә торфлы-глейлы комлы, ком белән түшәлә торган Өсл. яисә 0,5 м кадәр тирәнлектә грунт	Сирәк, наратлы	Юк яки талдан, сирәк	Чалгы саплары, акчыл, мамыкбаш, кассандра, мүк жиләге, күк жиләк, сазанак	Сфагнум, югарылыкларда кәккүк житене	Канәгатьләндерерлек нарат белән	Барлыкка килмиләр	Сфагнумлы	СР Е.в.

№ п/п	Урман тибы, үсеп китү урынындагы шартларның типлары бонитет классы	Утыртмаларның уртача составы	Рельефтагы торышы	Туфрагы	Яшь ағачлыктары	Куаклыктары	Капламы		Торгызылуы	Житештерү утыртмалары	Кисү тибы	Кисүләрнең ысулы урман торгызуы
							Үләнле	Мүкле, лишайник				
1	2	3	4	5	6	7	8	9	10	11	12	13
	Юеш наратлык			сулары								
8.	Майниклы-нарат жыләкле наратлык (С м.бр.) ТУМ: В2 Бонитет: 1 (2) Яңа ярлы туфракта үсүче наратлык	9С1Б-Ос, Е кайчак чыршыдан 2 ярус бар	Нәзберек югарылыктар, тигез яссылык, сөзәклекләр	Азрак алтынландырылган комлы, балчык кисәкчекләре катнашында, комсыл, яңа	Чыршыдан 2 ярус булганда сирәк чыршылы. Чыршы ярус булмаганда куе һәм уртача куелыктагы чыршылы	Сирәк артыш, миләш, сирәгрәк эт шомырты	Мүк жыләге, майник, урман чәчбае, кара абага, жир жыләге, яран. Кызыл бөрлегән, линнея, каеш яфрагы, солыбаш, золотарник, кара жыләк	Уртача һәм аз үскән, күпчел. яшел мүкләр	Канәгатьләндерерлек түгел Б тиз томалану аркасында	Каенлы Бонитет 1 (1а), Усаклы Бонитет 2 - 3	Чәчбайлы	ПР СР Е.з Л/к
9.	Кара абагалы наратлык (С орл.) ТУМ: В2 Бонитет: 1 – 2 Яңа ярлы туфракта үсүче наратлык	8С 2Б +Ос, Е	Тигез яссылык, сөзәклекләр, зур булмаган югарылыктар	Аз күләмдә алтынландырылган тузанлы-комлы яисә комсыл, яңа	Төркемле, наратлы һәм каенлы	Сирәк яисә урт. куелыкта - артыш, сынучан арчан, миләш, тал, өянкелек	Кара абага, камышсыман чәчбай, майник, чәчле ожика, кара жыләк, нарат жыләге	Яшел мүкләрнең сирәк таплары (гипнум, дикранум)	Канәгатьләндерерлек, нарат һәм чыршы белән	Кара абагалы каенлык Бонитет: 1 (1а)	Чәчбайлы	ПР СР Е.з Л/к
10.	Юкәлекле наратлык (С лпк.) ТУМ: В2 Бонитет: 1 (2) Яңа ярлы туфракта үсүче наратлык	8С 2Б + Е + Ос	Тигез югарылыклы яссылык	Кәсле-көлсу комсыл яңа 1,5 м тирәндәге грунт сулары	Сирәк чыршылы	Урт. куелыкта яисә юкә күп булган куе, аз күләмле зелпеле, миләшле, эт шомыртлы, кабар ағачлы	Ландыш, жир жыләге, тайтояк, каеш яфрагы, кара жыләк, күкебаш, сирәгрәк кара абага, мүк жыләге	Юк яисә бик аз гына чагыла	Йомшак яфраклары алмашынып	Каенлы усаклы Бонитет 1, 2	Кыяклы	СР Л/к
11.	Наратлык үләнле (С тр.)	8С 2Б берәм. Ос, Е, Л һәм Е	Сөзәклекләр һәм жиңелчә түбән төшкән	Комсыл һәм балчыксыл кәсле-көлсу яңа һәм	Тәрәзәләрдә сирәк чыршылы	Сирәк сынучан эт шомырты,	Кара жыләк, мүк жыләге һәм мул үләнле, майник,	Яшел мүкләр һәм күккүк	Гадәттә Б һәм Ос алмашыны	Каенлык 1 - 2(3). Усаклыкла	Кыяклы	СР Л/к

№ п/п	Урман тибы, үсеп китү урынындагы шартларның типлары бонитет классы	Утыртмаларның уртача составы	Рельефтагы торышы	Туфрагы	Яшь ағачлыктары	Куаклыклары	Капламы		Торгызылуы	Житештерү утыртмалары	Кисү тибы	Кисүлә рнең ысулы урман торгызу ысулы
							Үләнле	Мүкле, лишайник				
1	2	3	4	5	6	7	8	9	10	11	12	13
	ТУМ: В2 Бонитет 1 - 2(3). Яңа ярлы туфракта үсүче наратлык	кайчак 0,1 кадәр	тигезлекләр	дымлы, әмма су ағынтысыннан башка	нарат, каен, усак кайчак булмый.	миләш	кызыл бөрлегән, ландыш, седмичник, кара абага, линнея	житене	п	р 2 - 3		
12.	Майниклы-кара жиләкле наратлык (С м.ч.) ТУМ: В3 Бонитет: 1 (2) Дымлы чыршылык	1 ярус: 8С1Ос1Б 2 ярус: 10Е кайчак булмый.	Түбән төшкән тигез дулкынлы микрорельеф	Уртача көлсу комсыл, балчык катламнары белән	Чыршылы, гадәттә 2 яруска житә	Сирәк - артыш, миләш	Мул: кара жиләк, мүк жиләге, майник, кара бөрлегән, ландыш, талакдар, кара абага, линнея	Яшел мүкләр, күккүк житене	Гадәттә Б һәм Ос алмашыны п	Каенлы Бонитет: 3	Ак чәчәклы	ПР СР Е.з Л/к
13.	Кара тирәкле-сфагнумлы наратлык (С ос.сф) ТУМ: В5 Бонитет: 4 Юеш катнаш наратлык	7С3Б берәм. Е чыршы түбән үсә торган мүк белән эленгән	Йомык сөзәк чокырлар һәм саз тирәләре, түмгәкле микрорельеф	Торфлы юеш	Юк яисә сулган чыршыдан, каеннан, нараттан	Юк яки сирәк - эт шомырты, зәңгәрсу, лапланд, озын тал, түмгәкләрдә артыш	Кара тирәклекләр, күк жиләк, сазлы агартма, мүк жиләге, саз билһьяфрак, чыклы үлән, гади вербейник, саз йогырты, кайчак калкулыкларда кара жиләк, нарат жиләге	Сфагнумнан тоташ	Вақытлыча каенга алмашыны п яки алмашынын ыйча. Янып бектән торфлы көекләр сазлана	Каенлы Бонитет: 4 – 5	Сфагнумлы Озын мүкле (ак чәчәклы)	СР Е.з
14.	Юкәле наратлык (С лп.) ТУМ: С2 Бонитет: 1 - 1а	7С1Е 1Б1Лп + Ос берәм. П юкә керергә	Тигез югарылыклы яссылык һәм сөзәк тау битләре	Кәсле-аз күләмдә көлсу, жиңелчә балчыксыл кайчак тамгалы катламнар белән яки	Сирәк яки Е	Урт. куельктагы яки куе юкә өстенлек итүче,	Ландыш, жир жиләге, кара жиләк, каш яфрагы, урман чәчбае,	Юк яки бик сирәк яшел мүк чыбылдыгы ннан гайре	Канәгатьләндерерлек токымнарның каен һәм усакка	Юкәле, каенлы, усаклы Бонитет: 1 – 2	Кыяклы (сәрдәле)	СР Л/к

№ п/п	Урман тибы, үсеп китү урынындагы шартларның типлары бонитет классы	Утыртмаларның уртача составы	Рельефтагы торышы	Туфрагы	Яшь ағачлыктары	Куаклыклары	Капламы		Торгызылуы	Житештерү утыртмалары	Кисү тибы	Кисүләренң ысулы урман торгызуысулы
							Үләнле	Мүкле, лишайник				
1	2	3	4	5	6	7	8	9	10	11	12	13
	(2) Яңа чыршылык	мөмкин төп яссылыкка		балчыксыл катламнарға яқын урнашып		аз күләмдә зелпе, миләш, артыш, сирәгрәк кабар, эт шомырты, өрәңге	сәрдә, тайтояк, йолдызак, икеяфраклы келәнчел, күкебаш сирәк кара абага, нарат жиләге		алмашынуы белән			
15.	Имәнле наратлык (С дуб) ТУМ: С2 Бонитет: 1 - 1а Яңа чыршылык	8С1Д1Б+Ос яки 1 ярус: 10С 2 ярус: Д һәм Лп дан	Болын өстендәге террасалар һәм биек урыннар	Чирәмле-аз күләмдә алтынсу комсыл яки балчыксыл	Имән, сирәк кенә нарат	Яхшы үскән, чикләвек куагы, балан, өрәңге, кабар ағачы, юкә	Мул: Сәрдә, йолдызак, күкебаш, келәнчел, кыяклылар	Юк	Имән үрент. белән яки йомшак яфраклыларга алмашынып янартыла	Каенлы Бонитет: 1 – 2 Усаклы Бонитет: 2 – 1	Чикләвек куаклы (сәрдәле)	СР Л/к
16.	Кымызыклы наратлык (С к.) ТУМ: С3 Бонитет: 1 – 2 Дымлы чыршылык	7С1Е 1Б1Ос 1-5 берәм. Е һәм яфраклылар Кайчак Е дан 2 ярус	Тигез биек яссылык, гадәттә субүләрләрдә, кайчак чыбылдыклы иңкүлекләренң өске өлешләре	Кәсле-аз күләмдә көлсу комсыл яки жиңелчә балчыксыл	Урт. куельктагы чыршылы, ышанычлы тәрәзәләрдә нарат үсентеләре очрый	Сирәк, миләш, зелпе, эт шомырты, сирәк кабар ағачы, чикләвек куагы, гөлжимеш	Сирәк яки урт. куельктагы Кымызык күп булган, майник, каеш яфрагы, кара жиләк, аз күләмдә урман чәчбае, кызыл бөрлегән, сәрдә, ландыш, тайтояк, каеш яфрагы	Яшел мүкләр	Йомшак яфраклы токымнарға алмашынып, кайчак чыршы үрентесе хисабына	Каенлы Бонитет: 1 – 2 Усаклы Бонитет 1 - 1а Сирәк Е - 2	Кырлыганлы, эре яфраклы (Сәрдәле)	ПР СР Е.3 Л/к
17.	Елга буендагы наратлык (С пр.) ТУМ: В4, С4 Бонитет: 3 (2) Дымлы	7С1Е 1Б1Ос	Елгаларға һәм елга буйларына таба сөзәклекләр	Кәсле-аз күләмдә көлсу, комлы һәм комсыл глей. билгеләре белән	Сирәк - чыршы, тәрәзәләрдә нарат, каен	Урт. куельктагы яки сирәк шомырт, карлыган, юкә	Мул - сәрдә, урман наратбашы, абага, тубылгы	Юк яки аз үскән кәккүк житене, калкулыклар да яшел	Яфраклыларга алмашынып	Каенлы Бонитет 3	Тубылгылы	СР Е.3

№ п/п	Урман тибы, үсөп китү урынындагы шартларның типлары бонитет классы	Утыртмаларның уртача составы	Рельефтагы торышы	Туфрагы	Яшь агачлыктары	Куаклыклары	Капламы		Торгызылуы	Житештерү утыртмалары	Кисү тибы	Кисүләренң ысулы урман торгызу ысулы
							Үләнле	Мүкле, лишайник				
1	2	3	4	5	6	7	8	9	10	11	12	13
	наратлык яки чыршылык							мүкләр				
Чыршылы урман типлары												
18.	Нарат жиләкле наратлык (Е бр.) ТУМ: В2 Бонитет 6 2 - 3. Яңа ярлы туфракта үсүче наратлык	7Е2С 1Б 7Е2Б 1С	Яссы югарылыклар һәм яссы сөзәкләкләр	Уртача көлсу комсыл яки жиңелчә балчыксыл	Сирәк, төркөмле Чыршылы, кайчак нарат катнашмалы	Юк яки сирәк, миләш, артыш, эт шомырты	Нарат жиләге, кара жиләк, каеш яфрак, кызыл бөрлегән, аеруча мул туфрактарда сирәк кымызлык, йолдызак, ландыш	Яшел мүкләр	Йомшак яфраклары алмашынып нарат катнашмалы орлыклары булганда	Каенлы Бонитет: 1, 2; Усаклы Бонитет: 1 – 3	Чәчбай	СР ПР Л/к Е.3
19.	Кара жиләкле чыршылык (Е ч.) ТУМ: В3 Бонитет: 2 (3) Дымлы чыршылык	8Е1С 1Б+ Ос сель С һәм яфраклары токомында 4 берәм. кадәр.	Түбәнәйгән тигезлекләр һәм калкулыкларының түбән өлешләре Микрорельеф дулкынлы һәм калкулыклы	Урт. алтынсу комсыл яки жиңелчә балчыксыл еш кына гл. билгеләре белән	Сирәк һәм урт. куелыктагы чыршылы, төркөмле	Юк яки сирәк, миләш, эт шомырты	Кара жиләк, каеш яфрак, аеруча бай, С3 - С4 күчүче туфрактарда ландыш, микробиеклекләрдә кымызлык, йолдызак, нарат жиләге	Кәккүк житене, сфагнум түбәнлекләрендә, яшел мүк өслекләрендә яруслы мүк	Канәгатьләндерерлек, йомшак яфраклары алмашынып	Усака Бонитет: 2 Каен Бонитет: 2, 1	Ак чәчәк	ПР СР Е.3 Л/к
20.	Чыршылык Озын мүкле (Е д.) ТУМ: В4 Бонитет: 3 (4) Дымлы катнаш наратлык	8Е2Б + катнашма белән С дан 4 берәм. кадәр.	Тигез түбән. урыннар, яссы чокырлар саз буйлары калкулыкларының түб. өл. чокырлар	Урт. алтынсу комсыл яки торфлы-алтынсу гл. гориз. белән. балчык түшәмле	Сирәк чыршылы	Сирәк: балан, тал, эт шомырты, артыш, кайчак булмый.	Шарсыман кыяк, урман наратбашы, каеш яфрак, сазанак, агартма, озын ак чәчәк, чәчбай, калкулыкларда кара жиләк, нарат жиләге	Кәккүк житене, сфагнум түбәнлекләрендә, яшел мүк калкулыкларында	Канәгатьләндерерлек алмашынып яфраклары	Каенлы усака Бонитет 3	Озын мүкле (ак чәчәк)	СР Е.3

№ п/п	Урман тибы, үсеп китү урынындагы шартларның типлары бонитет классы	Утыртмаларның уртача составы	Рельефтагы торышы	Турфрагы	Яшь ағачлыктары	Куаклыклары	Капламы		Торгызылуы	Житештер утыртмалары	Кисү тибы	Кисүлә рнең ысулы урман торгызу ысулы
							Үләнле	Мүкле, лишайник				
1	2	3	4	5	6	7	8	9	10	11	12	13
21.	Сфагнумлы чыршылык (Е сф.) ТУМ: В5 Бонитет: 4, 5 (5а) Юеш катнаш наратлык	8Е1С 1Б катнашма С, Б Тигез булмаган	Чокыр-чақырлы, тигез түбәнлекләр, м/рельеф калкулыклы	Торфлы глейлы балчыксыл	Бик сирәк яки сирәк чыршылы, тәрәзәләрдә каен, нарат катнашмасы	Юк яки талдан, сирәк	Наратбаш, күк жиләк, кыяклылар, калкулыкларда кара жиләк, нарат жиләге	Тоташ сфагнумнан, калкулыкларда кәккүк житене, сирәк яшел. Мүкләр	Канәгатьләндерерлек, токымнар алмашынып Торфлары янып беткән көекләр, сазлыкка әверелдерәләр	Сирәк, каенлы-наратлы, Бонитет: 4	Сфагнумлы	СР Е.з
22.	Юкәле Чыршылык (Е лп.) ТУМ: С2 Бонитет: 1 – 2 Яңа чыршылык	6Е1П 1Б1Лп 1Ос юкә керергә мөмкин нарат чыбылдыгына	Тигез, жиңелчә югарылыклы, ясси сөзәклекләр	Уртача аз күләмдә көлсу, балчыксыл	Төркемле, чыршы, ак чыршы, кайчак усак һәм каен катнашында, тәрәзәләрдә, юкәнең куе чатыры булмаганда, 2 ярус тәшкил итә	Уртача куелькта яки куе - юкә, миләш, зелпе, эт шомырты, кабар, балан, карлыган	Кин яфраклы үләннәр, сәрдә, кайчак кызыл бөрлегән, кымызлык, майник, абага, талакдар	Юк яки аз күләмдә үсеш алган яшел мүкләр	Канәгатьләндерерлек нигездә наратка алмашынып, сирәк юкәгә	Усак, юкә Бонитет: 1 - 16	Кыяклы (сәрдәле)	ПР СР Е.з Л/к
23.	Юкәлекле Чыршылык (Е лпк.) ТУМ: С2 Бонитет: 2 (1) Яңа чыршылык	8Е1С 1Б+ Ос	Тигез жиңелчә югарылыклы	Кәслесулыккөлсу балчыксыл яңа	Төркемле, чыршы, кайчак каен һәм усак катнашмалы ак чыршы	Уртача куелькта яки куе - юкә, миләш, зелпе, эт шомырты, кабар агачы, балан	Кин үләнле үләннәр, кымызлык, күкебаш, сәрдә, абага, түбәнлекләрдә кара жиләк	Яшел мүкләр аз үсеш алган	Канәгатьләндерерлек, йомшак яфраклыларга алмашынып	Каенлы усаклы Бонитет: 2 – 1	Кыяклы	ПР СР Е.з Л/к
24.	Кымызыклы чыршылык (Е к.)	7Е2Ос 1Б + П берәм. С, Лп	Бүлемтекләрдәге биеклекләр һәм ясси	Уртача алтынсу балчыксыл, балчык белән түшәл торган	Сирәк чыршылы ак чыршы	Сирәк - миләш, эт шомырты,	Кымызлык, майник, абага, талакдар,	Яшел мүкләр	Канәгатьләндерерлек, йомшак	Каенлы усаклы Бонитет:	Эреүләнле, кырлыган	ПР СР Е.з

№ п/п	Урман тибы, үсөп китү урынындагы шартларның типлары бонитет классы	Утыртмаларның уртача составы	Рельефтагы торышы	Туфрагы	Яшь агачлыктары	Куаклыклары	Капламы		Торгызылуы	Житештерү утыртмалары	Кисү тибы	Кисүлә рнең ысулы урман торгызу ысулы
							Үләнле	Мүкле, лишайник				
1	2	3	4	5	6	7	8	9	10	11	12	13
	ТУМ: С3 Бонитет 1.(2). Дымлы чыршылык		калкулыклар. М/рельеф жиңелчә дулкынлы		катнашында, юкәле кырыйларда усак катнашмалы	бүре курысы, зелпе, юкә	себерке кыяк, сәрдә, таштояк, каеш яфрак; сирәгрәк чәчбай, төркем-төркем кара жиләк		яфраклылар га алмашыны п, кайчакта - чыршы үсентеләре хисабына	1 – 2	лы, куралыкл ы (сәрдәле)	Л/к
25.	Чыршылы елга буендагы (Е пр.) ТУМ: С4 Бонитет: 3 (2) Дымлы чыршылык	7Е2Б 1Ол+Ос, Лп катнашмалы Л. 5 берәмл. кадәр. Чыршы	Елга, елгачык буйлары агымсулы дымланып торулы	Үләнле-алтынсу, торфлы-глейлы, балчыксыл яки комсыл	Сирәк, кайчак урт. куельктагы, төркемле Сирәк юкә, зирек катнашмалы	Урт. куельктагы яки сирәк шомырт, карлыган, миләш, юкә	Мул, тубылгы күпчелек тәшкит итә, кычиткан, абага, сирәгрәк сәрдә, урман наратбашы, зеленчук, бохар кынасы, себерке кыяк, кашыклык үлән	Юк яки аз үскән, кәккүк житене, сирәк сфагнум, калкулыклар да яшел мүкләр	Чыршы үрентеләре хисабына яки йомшак яфраклылар га алмашыны п	Усаклы зирекле каенлы Бонитет: 1 – 3	Тубылгылы	ПР СР Е.з
26.	Чыршылык имәнле (Е имән) ТУМ: Д2, 3; С2, 3 Бонитет 1.(2). Яңа чыршылык	7Е1Д 2Ос+Б, Лп	Биекләндерелг ән яссылык һәм жиңелчә таулыклар	Уртача һәм бик аз күләмдә көлсу, балчыксыл	Чыршы, имән, юкә, сирәк	Куе, чикләвек куагы, зелпе, кабар, юкә	Киң яфраклы үләннәр	Юк	Канәгат. йомшак яфраклылар га алмашыны п яки үсенте хисабына	Каенлы усаклы Бонитет 1 - 2.	(Сәрдәле)	ПР СР Е.з Л/к
Имән утыртмалары												
27.	Имәнлек өрәңгеле- юкәле-сәрдәле яна (Д сн) ТУМ: Д2	6Д2Ос 1Б1Лп	Биеклекләрдәг е субүләр һәм яссы калкулыклар	Соры урман һәм кәсле-көлсу балчыксыл яки комсыл балчык белән түшәлә торган	Сирәк яисә урт. куельктагы, юкә, каен, имән, урыны белән	Урт. куелькта, миләш, чикләвек куагы, кагар агачы, юкә	Сәрдә, йолдызак, таштояк, сырмавык, кыңгырау чәчәк, ландыш, миләүшә,	Юк	Йомшак яфраклылар га алмашыны п	Лп, Кл, Ос, Б Бонитет: 2 (1)	(Сәрдәле)	СР Л/к

№ п/п	Урман тибы, үсеп китү урынындагы шартларның типлары бонитет классы	Утыртмаларның уртача составы	Рельефтагы торышы	Турфрагы	Яшь ағачлыктары	Куаклыклары	Капламы		Торгызылуы	Житештерү утыртмалары	Кисү тибы	Кисүләрнең ысулы урман торгызуы
							Үләнле	Мүкле, лишайник				
1	2	3	4	5	6	7	8	9	10	11	12	13
	Бонитет: 3 Яңа имәнлек				өрәңге, корычагач		кашыклы абага күкебаш					
28.	Имәнлек чыршылы-юкәле (д е. лп) ТУМ: Д3 Бонитет 3 Дымлы имәнлек	7Д 2Е 1Б+ Ос	Тигез	Соры урман жиңелчә-алтынсу, балчыксыл	Сирәк, имән, усак	Сирәк, чикләвек куагы, кабар ағачы	Сизелерлек мул, нигездә киң яфраклы үләннәр	Юк	Йомшак яфраклыларга алмашынып	Лп, Б Ос, Е Бонитет 1 - 2.	Кырлыганлы	урт. Л/к
29.	Өрәңгеле-юкәле, абагалы имәнлек (д кл. п.) ТУМ: Д3 Бонитет: 2 – 3 Дымлы имәнлек	8Д1Ос 1Б берәм. Лп, Кл, Вяз, Ил	Сөзәклекләрнең түбән өлеше	Соры урман уртача алтынсу, балчыксыл	Имәннән, каеннан, усактан, корычагачтан төркемле	Урт. куелькта, чикләвек куагы, кабар ағачы, балан, эт шомырты, шомырт, карлыган	Куе. Абага, сәрдә, таштояк, сырлавык, кырлы борчак, кымызлык, күкебаш, йолдызак, миләүшә, урман кысыр тигәнәге, ике өйле, яран	Юк	Усакка, каенга һәм юкәгә алмашка	Лп, Кл, Б, Ос Бонитет 1 - 2.	Тубылгылы	СР Л/к
30.	Тугайлы тубылгылы имәнлек (Д пмт.) ТУМ: Д4 Бонитет: 3 (2) Дымлы имәнлек	6Д 2Б 2Ос +Е, Лп	Елга үзәннәре	Кәсле-болынлы балчыксыл	Сирәк яки урт. куельктагы, имән, каен, усак	Сирәк, яки урт. куельктагы - эт шомырты, шомырт, тал, зелпе, гөлжимеш карлыган	Киң яфраклы үләннәр: себерке кыяк, абага, тубылгы, кычыткан, сәрдә, яран, казаяк, кысыр тигәнәк	Юк	Канәгатьләндерерлек, имән һәм йомшак яфраклы токымнарның яшь ағачлары белән	К. зирек, каенлы-усаклы Бонитет 1 - 3.	Кыяклы	СР Е.з
Чыршылы урман типлары												
31.	Кыяклы каенлык	Каен нарат һәи	Тигез түбәнләндерел	Торфлы-глейлы балчыксыл, ләмле -	Сирәк, зирек, каен	Сирәк талдан, эт	Кыяклылар, бишьяфрак,	Сфагнум, кәккүк	Каен һәм зирек яшь	Зирекле Бонитет	Кыяклы	СР

№ п/п	Урман тибы, үсеп китү урынындагы шартларның типлары бонитет классы	Утыртмаларның уртача составы	Рельефтагы торышы	Туфрагы	Яшь агачлыктары	Куаклыклары	Капламы		Торгызылуы	Житештерү утыртмалары	Кисү тибы	Кисүләренң ысулы урман торгызуысулы
							Үләнле	Мүкле, лишайник				
1	2	3	4	5	6	7	8	9	10	11	12	13
	(Б ос.) ТУМ: С4 Бонитет: 4, 5 Дымлы чыршылык	чыршы катнашында	гән иңкүлекләр һәм калкулыклы өслекле сазланган елга үзәннәре	торфлы		шомыртыннан	тавык үләне, тубылгы	житене, югарылыкларда яшел мүкләр	агачлары белән	4 – 5		Е.3
Кара зирекле урман типлары												
32.	Зиреклек (Зир.) ТУМ: С5, Д5 Бонитет 2 (3,1). Юеш зиреклек (торф катламы һәм сазлыктар булмаганда, бонитет 1)	7Олч 3Б +Ос катнашма Б һәм Ос төрле, кайчак юк	Сазланган тугайлар һәм акрын агучы су агынтысы белән саз тирәләре	Ләмле-торфлы кәсле-көлсу, глейлы, балчыксыл, 10 см кадәр торф катламы яки бөтенләй юк	Сирәк - зирек, кайчак каент һәм усак катнашмалы	Сирәк - тал, кайчак шомырт, карлыган, юкә	Бишьяфрак, тавык үләне, тубылгы, күрән, югарылыктарда сәрдә, кашыклык үлән, абага, кычыткан очрый	Юк	Зирек, каен һәм усак шытымнар ы белән	Сирәк каенлы Бонитет 2.(3).	Кыяклы	СР Е.3
Тал утыртмалары урманнарының типлары												
33.	Тугайлыктагы таллык (Т пм.) ТУМ В3 Бонитет 3 - 4(2). Тугайлык	10 Ив	Елгалы һәм елгачыклы тугайлыктар	Төрле механик составлы	Юк	Юк	Сирәк болын үләнле	Юк	Канәгатьләндерерлек, яшь тал куаклары булган	Барлыкка килми	Тубылгылы	СР Е.3
Антропоген урман типлары												
34.	Киптерелгән наратлык (Ст. ос.) ТУМ: А2 - А4	9С1Б + Ос	Киптерелгән торфлыктар	Торфлы-глейлы	Наратлы сирәк	Сирәк - тал эт шомырты	Кассандра, түбәнлекләрдә сазанак, калкулыкларда	Кәккүк житене, микроюгарылыкларда	Канәгатьләндерерлек, нарат һәм чыршы	Билгеле түгел	Тубылгылы	СР Е.3

№ п/п	Урман тибы, үсеп китү урынындагы шартларның типлары бонитет классы	Утыртмаларн ың уртача составы	Рельефтагы торышы	Туфрагы	Яшь агачлык лары	Куаклыклары	Капламы		Торгызылу ы	Житештер ү утыртмала ры	Кисү тибы	Кисүлә рнең ысулы урман торгыз у ысулы
							Үләнле	Мүкле, лишайник				
1	2	3	4	5	6	7	8	9	10	11	12	13
	В1 - В3 Бонитет 3 - 4. Торфлык киптерелгән						кара жиләк, мүк жиләге	яшел мүкләр	белән			
35.	Киптерелгән каенлык (Б т.ос.) ТУМ: С2 - С4 Бонитет: 2-3 (4) Киптерелгән торфлык	762Ос 1С + Ол	Киптерелгән торфлыклар	Торфлы-глейлы	Нарат сирәк	Тал, эт шомырты, балан	Кара жиләктән, мамыкбаштан, кыяктан, куян йоныннан, ярышниктан сирәкләнгән	Кәккүк житене	Каен белән канәгатьлә ндерерлек	Билгеле түгел	Тубылгыл ы	СР Л/к

2.1.7. Үзагач эзерләү буенча урманнардаң файдалану вакытлары һәм башка мәгълүматлар

Урман утыртмаларын һәр диләнкедә кисү, тарттыру, өлешчә эшкәртү, саклау һәм эзер үзагачны алып чыгу урман кишәрлеген үзагач эзерләү максатларында файдаланучы зат тарафыннан, урман декларациясе нигезендә декларацияләнүче чор башланган көннән 12 ай эчендә, яисә үзагачны урман утыртмаларын сату-алу килешүе нигезендә эзерләгән очракта, – урман утыртмаларын сату-алу килешүендә билгеләнгән вакыт эчендә башкарыла.

Урман утыртмаларын кисүнең, үзагач саклауның һәм алып чыгуның әлеге пунктта күрсәтелгән вакытларын озынайту күрсәтелгән таләпләрне үз вакытында үтәүгә юл калдырмаган начар һава шартлары барлыкка килгән очракта рөхсәт ителә.

Урман утыртмаларын кисүнең, үзагач саклауның һәм алып чыгуның вакытлары урманнан файдаланучы затның язмага гаризасы буенча, вәкаләтле орган тарафыннан 12 айдан да артмаган күләмдә арттырылырга мөмкин.

Үзагач эзерләгәндә:

а) елга һәм чишмә үзәннәрен сөйрәмә жир трассалары һәм урман юллары сыйфатында куллану рөхсәт ителми;

б) диләнке чикләрендә урман утыртмаларын, үсемчелек катлавын һәм туфрактарны зарарлау, урманнарны сәнәгать һәм башка калдыктар белән чүпләү рөхсәт ителми;

в) юлларны, күперләрне һәм агач кисеп салынган юлларны, һәм шулай ук киптерүче челтәрне, юл, гидромелиоратив һәм башка корылмаларны, су агымнарын, чишмәләрне, елгаларны саклау мөһим;

г) өемнәрне (кисеп ташланган һәм диләнкедә калдырылган агачларны исәпкә алып) һәм кисеп ташланган асылынып төшкән агачларны калдыру, саклап калынырга тиешле яшь агачны зарарлау яисә бетерү тыела.

д) чик, квартал, диләнке һәм башка баганаларны һәм агачлардагы һәм агач төпләрендәге билгеләрне, ярлыктарны һәм номерларны бетерү яисә зарарлау тыела;

е) кисүгә тиешле булмаган һәм Россия Федерациясенә Үзагач эзерләү кагыйдәләре һәм урман законнары нигезендә сакланырга тиешле агачларны, шул исәптән орлык бирү чыганактарын һәм полнос агачларын кисү һәм зарарлау тыела;

ж) рөхсәт ителгән вакыты (рөхсәт ителгән кичектереп торуларны исәпкә алып) тәмамланганнан соң үзагач эзерләү, һәм шулай ук файдалану хокукы туктатылганнан соң яисә тәмамланганнан соң үзагач эзерләү рөхсәт ителми;

з) билгеләнгән вакытка (рөхсәт ителгән кичектереп торуларны исәпкә алып) үзагачны алып чыкмыйча диләнкедә калдыру рөхсәт ителми;

и) диләнке эшләп чыгаруның технологик картасында каралмаган урыннарда үзагач чыгару, тарттыру рөхсәт ителми;

к) диләнке чистарту буенча эшләргә үтәмәү яисә үз вакытында үтәмәү рөхсәт ителми;

л) сөйрәмә жирләрдән һәм төяү майданнарыннан кала туфракның өске ундырышлы катламын юк итү рөхсәт ителми;

Үзагач эзерләгәндә Россия Федерациясе Кызыл китабына, Татарстан Республикасы Кызыл китабына кертелгән зат төрләре сакланырга тиешле.

Исемлеге "Үзагачын эзерләү тыелган агачларның һәм куаклыкларның төрләре (токымнары) исемлеген раслау турында" 05.12.2011 ел, № 513 Рослесхоз боерыгы белән расланган агач һәм куаклыклар төрләреннән (токымнарыннан) үзагач эзерләү рөхсәт ителми.

Урманнарның биотөрлелеген арттыру максатларында үзагач эзерләгәндә диләнкеләрдә теләсә кайсы яруста аерым кыйммәтле һәм алар төркемендәге агачлар (карт агачлар, куышлы, кош оялары булган, һәм шулай ук оя кору һәм вак жанварларга качу урыны һ.б. өчен яраклы агачлар) сакланырга мөмкин.

Үзагач эзерләү максатларында урман кишәрлеге майданының кисү өчен билгеләнгән өлеше (алга таба – диләнке) аерып алына, һәм шулай ук урман утыртмаларының сан һәм сыйфат сыйфатламалары һәм эзерләүгә тиешле үзагачның күләмен билгеләүче таксация ясала. Диләнкеләрне аерып алганда жирлектә диләнкеләрнең чикләре билгеләнә һәм тамгалана, сайланма кисүләрдә киселергә тиешле агачлар билгеләнә.

Диләнкене аерып алу һәм таксацияләү түбәндәгеләр тарафыннан башкарыла:

- урман кишәрлекләре арендасы килешүләре нигезендә үзагач эзерләүче гражданныр һәм юридик затлар;

- аларга даими (озак вакытлы) файдалануга тапшырылган урман кишәрлекләрендә үзагач эзерләүче федераль дәүләт учреждениеләре;

- Россия Федерациясе Урман кодексының 82-84 статьялары нигезендә билгеләнгән вәкаләтләре кысаларында дәүләт хакимияте органнары, жирле үзидарә органнары, урман утыртмаларын сату-алу килешүләре нигезендә үзагач эзерләү өчен гражданныр һәм юридик затлар.

Кисүләрнең төрле формаларында диләнкеләрне аерып алу урман кварталы кысаларында, кагыйдә буларак, карсыз чорда башкарыла. Урмантаксация бүлендекләре тулысынча кисүгә юнәлдерелә, әгәр дә аларның майданы Үзагач эзерләү кагыйдәләрендә билгеләнгән диләнкеләрнең чик күләмнәрен артып китмәсә.

Эксплуатация урманнарындагы өлгергән, картайган урман утыртмаларын кискәндә диләнкегә урман таксациясе бүлемтекләре кысаларында гомуми майданы 3 гектардан артып китмәүче өлгергән һәм картайган урман бүлендекләре дә кертелергә мөмкин.

Урман кварталында кисүгә өлгергән урман утыртмаларын бер үк вакытта берничә катнаш урман таксацияләү бүлемтеге бирелергә мөмкин, әмма аларның суммар майданы, урман утыртмаларының иң күп токымы өчен билгеләнгән диләнке зурлыгыннан артмаска тиеш.

Урман үсентеләрен кисүләр сайланма кисүләр яки тоташ кисүләр рәвешендә башкарыла.

Сайланма кисүләр тиешле жирләрде яисә жир кишәрлекләрендә агачларның һәм куакларның бер өлешен кисүдән гыйбарәт (Россия Федерациясе Урман кодексының 17 статьясындагы 2 өлеше).

Аерым агачлар һәм куаклар яисә агачларның һәм куакларның төркемнәре урманнарны торгызу өчен саклап калдырылып, тиешле жирләрде яисә жир кишәрлекләрендә урман утыртмаларын кисү тоташ кисүләр дип атала (Россия Федерациясе Урман кодексының 17 статьясындагы 3 өлеше)

Үзагач эзерләү өчен билгеләнгән урман кишәрлекләрендә тоташ кисүләр элегә урман кишәрлекләрендә урманнарны торгызу шарты белән генә рөхсәт ителә (Россия Федерациясе Урман кодексының 17 статьясындагы 5 өлеше).

Киселүче агачларның холкына һәм кисүләрнең технологиясенә карап, Урманчылыкта өлгергән, картайган урман утыртмаларын кисүнең түбәндәге төрләре башкарылырга мөмкин: ирекле-сайланма, төркемле-сайланма, төркемле-эзлекле (чокыр-чокыр), полоса аша эзлекле, озаклап-эзлекле кисүләр.

Ирекле-сайланма кисүләрдә майдан буйлап тигез рәвештә беренче чиратта зарарланган, картайган, акрын үсүче өлгергән агачлар киселә, әмма бу чакта агач токымнарын торгызу тәмин ителергә, урманның яклау һәм мохит барлыкка китерү сыйфатлары сакланьрга тиеш. Элегә кисүләрдән соң аяк өсли агачларның тулылыгы 0,5 түбәнрәк булмаска тиеш.

Төркемле-сайланма кисүләр төркемле-төрле яшьтә булган урман утыртмаларына карата башкарыла, аларда картайган һәм өлгергән агачлар, урман диләнкесендә урнашуларына карап, төркем-төркем киселә. Киселүче төркемнәрнең майданы 0,01дән 0,5 гектарга кадәр тәшкил итә.

Тигез-эзлекле кисүләрдә бер үк яшь классындагы аяк өсли агачлар диләнкедә икенче ярустагы урман утыртмаларын һәм шытып чыккан утыртмаларны кисү барышында башлангыч яисә юлдаш урманнарны торгызуны тәмин итеп, тигез генә сирәкләү юлы белән берничә мәртәбә башкарыла. Тигез-эзлекле кисүләр шулай ук яшәү көче басымчакланган шытып чыккан үсентеләре биек һәм уртача тулылыктагы, өлгерү дәрәжәсе төрле булган, агач токымнары белән барлыкка китерелгән аяк өсли агачларда, катнаш урман утыртмаларында (ылыслы-яфраклы, усаклы-каенлы һ.б.) башкарыла.

Кисүләрне беренче тапкыр башкарганда аяк өсли агачларның тулылыгы 0,5кә кадәр кими. Үсентеләр булмаганда яисә аларны барлыкка китерү өчен яшь үсентеләр житәрлек булмаганда, тиешле үсеш шартларында тигез-эзлекле кисүләр вакытында урманны торгызуга ярдәм чаралары башкарыла.

Оя-оя үсентеләр булган урыннарда ике яшь классы дэвамында шытып чыгуы агачлар төркем-төркем (чокыр-чокыр) берничә мәртәбә киселә (шулай ук аларның тагын шытып чугылары тәмин ителә) торган төркемле-эзлекле (чокыр-чокыр) кисүләрдә бер үк яшьтәге урман утыртмаларында яшь үсентеләр төркемләп урнаштырыла. Өлгергән агачларны кисү эзлекле итеп, 30-40 ел дэвамында оя-оя үсентеләр булган урыннарда 0,01дән алып 1,0 гектарга кадәрге майданнарда (чокырларда) 3-5 мәртәбә башкарыла.

Озаклап-эзлекле итеп кисүләр, элегә шартларда тотрыклы булып кала торган, өлгереп житмэгән, эксплуатация күләмнәренә житкән агачлар өлешен

икенче алымга калдырып, ике тапкырда төрле яшьтәге урман утыртмаларында башкарыла. Беренче тапкырдан соң аерым тулылык куе төстәге ылыслы урманнарда 0,5 һәм ачык төстәге ылыслы урман утыртмаларында 0,4 ким булмаска тиеш. Кисү алымнарын кабатлау чоры – 30-40 елдан соң.

Полоса аша акрынлап кисүләргә уздырганда агач биеклегеннән артмаган кичкеләткә билгеле бер тәртиптә чиратлаша торган полосаларда бер яшь классындагы агачлар дүрт тапкырда киселә, ә имәнлекләрдә – киләчәктә имәннең урман культураларын агачның икеләтелгән биеклегендә булдыру шарты белән киселә. Кисүнең мондый төре бер үк яшьтәге жилгә чыдам, яхшы дренажланган туфракта үсүче (беренче чиратта йомшак яфраклыларда, кыйммәтле токымнарның икенче ярусы һәм яшь үсентеләр булган) урман үсентеләренә карата башкарыла.

Полоса аша кисүләргә кискән вакытта тотрыклылыгын югалтучы агачларга карата кулланылмый.

Тигез-эзлекле, төркемле-эзлекле (чокыр-чокыр), кара полосалы эзлекле, озак итеп-эзлекле кисүләргә соңгысы бары тик диләнкәдә яшәргә яраклы, урман утыртмаларын формалаштыруны тәмин итә алырдай йомык яшь урманны формалаштырганнан соң гына башкарыла.

Кисү башкарылган урыннарны кисенте калдыкларыннан чистарту үзгач эерләү белән берлектә башкарыла.

2.2. Чәер эерләү буенча урманнарны файдалану нормативлары, параметрлары һәм вакытлары

Урманнарны чәер эерләү өчен файдалану РФ УК 31 статьясы, 24.01.2012 ел, № 23 Рослесхоз боерыгы белән расланган Чәер эерләү кагыйдәләре белән регламентлана.

Чәер эерләү ылыслы үсентеләргә кайрыларына кирт салу, чәерне саклау һәм аны урманнан читкә чыгару рәвешендәге эшкүарлык эшчәнлегеннән гыйбарәт.

Гражданнар, юридик затлар чәер эерләүне урман кишәрлеге арендасы килешүе нигезендә гамәлгә ашыра.

Урман кишәрлеге арендасы килешүе 10 елдан 49 елга кадәр вакытка төзелә.

Чәер эерләү үзгач эерләүгә билгеләнгән урманнарда башкарыла.

Кирт салуга өлгергән һәм картайган урман утыртмалары тапшырыла:

– I - IV бонитет класслы нарат утыртмалары;

– I - III бонитет класслы чыршы утыртмалары;

– I - III бонитет класслы карагай утыртмалары;

– I - III бонитет класслы урта яшьле, өлгереп килүче һәм өлгергән ак чыршы утыртмалары.

Кирт салуга яраклы дип сәламәт, сизелерлек житешсезлекләре булмаган түбәндәге диаметрлы кәүсәле агачлар санала: 20 см һәм аннан артмаган наратлар һәм карагайлар, 24 см һәм аннан артмаган чыршылар.

Сәламәт, кәүсәсенә диаметры 16 сантиметрдан алып 20 сантиметрға кадәр булган нарат һәм карагай ағачлары кирт салу өчен кисәренә кимендә 2 ел кала тәкъдим ителергә мөмкин.

Түбәндәгеләргә кирт салу тыела:

– аларны бетергәнчегә хәтле зарарлы организмнар чыганаclarындагы урман утыртмаларына;

– урман янғыннары, зарарлы организмнар һәм башка тискәре факторлар нәтижәсендә зарарланган һәм зәгыйфьләнгән урман утыртмаларына;

– Россия Федерациясе законнары нигезендә үзагач эзерләү максатында өлгергән һәм картайган урман утыртмаларын тоташ яки сайланма кисүләр рөхсәт ителмәгән урманнардагы урман утыртмаларына;

– даими диләнке кишәрлекләрендә, урман-орлыклык плантацияләрендә, генетик резервацияләрдә урнашкан урман утыртмаларына, һәм шулай ук полюс ағачларына, орлыклыкларга, орлык чәчәклекләренә һәм полосаларына.

Кирт салуга түбәндәгеләр жәлеп ителергә мөмкин:

– ағачлар составында урман утыртмаларындагы гомуми үзагач запасының 40 процентыннан азрак нарат катнашмалы урман утыртмалары;

– сазлыклы туфраklarдагы IV бонитет класслы һәм V бонитет класслы нарат утыртмалары;

– наратлы аралыklar;

– үз билгеләнешен үтәгән нарат орлыклыклары, орлыклык полосалары һәм чәчәклекләре;

– сайланма кисүгә билгеләнгән нарат ағачлары;

– 2-3 гектарға кадәр майдан биләүче урман утыртмалары.

Кирт салуның 10-15 еллык вакытын тәшкит итәрлек өлгергән һәм картайган нарат утыртмалары житеп бетмәгәндә, өлгереп килүче, кирт салганнан соң кисү яшенә житәчәк һәм кисүгә билгеләнәчәк ағачларга кирт салу рөхсәт ителә.

2.2.1. Ағачларга кирт салу фонды

Урманчылыкның ағачларга кирт салу фонды 2.2.1 таблицада китерелгән.

2.2.1 таблица

Ағачларга кирт салу фонды

мәйданы, га

№ п/п	Күрсәткечләр	Кирт салу		
		урманнарның максатчан билгеләнеше		
		Саклык урманнары	Эксплуатация урманнары	Жәмгысе
1	2	3	4	5
1.	Кирт салуга яраклы булган өлгергән һәм картайган утыртмалар барлығы:	-	31	31
1.1	Алардан:	-	-	-
	- кирт салуга жәлеп ителмәгән	-	31	31
	- кирт салу буенча отышлы түгел	-	31	31

2.	Кирт салу буенча ел саен алына торган күләм	-	-	-
----	---	---	---	---

2.2.2. Кирт салу төрләре

Кирт салу төрләре:

- гади кирт салу;
- А һәм Б төркемнәренә караган чәер чыгару стимуляторлары белән кирт салу;
- хлорлы известь белән кирт салу;
- күкерт кислотасы белән кирт салу

2.2.2 таблица

Кирт салу төрләре

Кирт салу төрләре, стимулятор	Кирт салу категорияләре
1	2
Гади кирт салу	I, II, III
А һәм Б төркемнәренә караган чәер чыгару стимуляторлары белән кирт салу	I, II, III
Хлорлы известь белән кирт салу	I, II
Күкерт кислотасы белән кирт салу	
50% лы куертылган эчкелтем белән	I
75% лы куертылган эчкелтем белән	II

2.2.3. Агачтагы каррлар күләме һәм, агачның диаметрына карап, каррлар арасындагы каешлар киңлеге

Төрле категориядәге кирт салу өчен агач кәүсәләрендәге каррлар арасында каешларның гомуми киңлеге һәм каррлар күләме 2.2.3.1 таблицада китерелгән

2.2.3.1 таблица

Төрле категориядәге кирт салу өчен агач кәүсәләрендәге каррлар арасында каешларның гомуми киңлеге һәм каррлар күләме

Агач кәүсәсенң 1,3 метр биеклектәге диаметры, см	I категория		II категория		III категория	
	агач кәүсәсендәге каррлар саны, данә	каррлар арасындагы каешларның гомуми киңлеге, см	агач кәүсәсендәге каррлар саны, данә	каррлар арасындагы каешларның гомуми киңлеге, см	агач кәүсәсендәге каррлар саны, данә	каррлар арасындагы каешларның гомуми киңлеге, см
1	2	3	4	5	6	7
20	1	20	1	30	-	-
24	1-2	20	1-2	30	-	-
28	1-2	20	1-2	30	1	28
32	1-2	20	1-2	32	1	32
36	1-2	20	1-2	36	1	36
40	1-2	24	1-2	40	1	40
44	2	24	2	44	1	44
48	2	24	2	48	1	48
52	2	30	2	52	1	52

Агач кәүсәсенен 1,3 метр биеклектәге диаметры, см	I категория		II категория		III категория	
	агач кәүсәсендәге каррлар саны, данә	каррлар арасындагы каешларның гомуми киңлеге, см	агач кәүсәсендәге каррлар саны, данә	каррлар арасындагы каешларның гомуми киңлеге, см	агач кәүсәсендәге каррлар саны, данә	каррлар арасындагы каешларның гомуми киңлеге, см
1	2	3	4	5	6	7
56	2	30	2	56	1	56
60	2	30	2	60	1	60
60 артык	2-3	40	2-3	Агач кәүсәсенен диаметрын а тигез	2	Агач кәүсәсенен 1/2 диаметрына тигез

Күкерт кислотасы ярдәмендә кирт салганда чәер чыгару стимуляторы буларак каррлар арасындагы каеш киңлеге 4 см га арта.

Урман утыртмаларын соңгы тапкыр кисү елында бер карр арасындагы каешны 10 см дан ким булмаган киңлектә калдырып, кирт салу рөхсәт ителә.

Каррлар агач кәүсәсе буйлап тигез урнаша. Әгәр дә каррларны тигез итеп урнаштыру мөмкин булмаса, каррлар арасындагы каешның минималь киңлеге 10 см дан ким булмаска тиеш. Каррлар арасындагы каешлар агачның бары тик сәламәт өлешендә генә урнаштырылырга тиеш.

15 таблицада күрсәтелгәннәргә карата каррлар арасындагы каешларның билгеләнгән гомуми киңлеген яки каррларның киңлеген киметү рөхсәт ителми.

Нарат урман утыртмаларына кирт салганда чәер чыгару стимуляторларын файдаланырга рөхсәт ителә. Бер кирт салу чоры дәвамында бер үк агачларда чәер чыгаруның төрле стимуляторларын файдалану рөхсәт ителми.

Чәер чыгару буенча барлык стимуляторлар актив матдәләреннән һәм аларның төрле концентраттагы катнашмаларының судагы эретмәсе рәвешендә кулланыла. Хлорлы известь паста рәвешендә кулланыла. Күкерт кислотасы сыек хәлдә, капрон яисә каолин белән куертылып кулланыла.

Чәер чыгару стимуляторлары аларны куллану буенча күрсәтмәләргә катгый нигезләнеп кулланылырга тиеш.

Сазланган туфракларда үсеп киткән нарат урман утыртмаларына һәм зәгыйфьләнгән нарат урман утыртмаларына кирт салганда күкерт кислотасын куллану рөхсәт ителми.

Күкерт кислотасы ярдәмендә кирт салынучы нарат урман утыртмалары кирт салу вакыты узу белән кисүгә тапшырылырга тиешле.

Күкерт кислотасы белән кирт салганда беренче һәм һәр кирт салу чорында 3-4 мм тирәнлектә күкерт кислотасын кулланмыйча гына саклык кисемнәре ясалырга тиеш.

Туктатып торунуң, яңарту адымының, яңарту һәм буразна тирәнлекләренен мөмкин булган чик күрсәткечләре 2.2.3.2 таблицада күрсәтелгән.

Туктатып торунуң, яңарту адымының, яңарту һәм буразна тирәнлекләренең мөмкин булган чик күрсәткечләре

Кирт салу төре, стимулятор	Кирт салу категориясе	Туктатып тору кимендә, тәүлек	Яңарту адымы артмаган, мм	Яңарту тирәнлеген артмаган, мм	Буразна тирәнлеген артмаган, мм
1	2	3	4	5	6
Гади кирт салу	I	2	15	6	8
	II-III	3	15	4	6
А һәм Б төркемнәренә караган чәер чыгару стимуляторлары белән кирт салу	I	3	20	4	6
	II-III	4		4	6
Хлорлы известь белән кирт салу	I	7	30	4	6
	II	10	40	4	6
Күкерт кислотасы белән кирт салу 50% куертылган каолин белән 75% куертылган каолин белән	I	7	40	2	3
	II	14	50	2	3

Сайланма кисүләргә билгеләнгән нарат урман утыртмаларына беренче кисүгә кабул ителгәнче 5 ел алдан кирт салына. Нарат урман утыртмаларына кирт салу озынлыгы кисүләргә арасындагы чор озынлыгы бәйлә, әмма 15 елдан артып китә алмый.

Сайланма киселәргә тиешле төрле яшьле нарат урман утыртмаларында беренче кисүгә кадәр 10 ел алдан кирт салынырга тиеш. Шуң ук вакытта беренче кабул итүдә киселәргә тиешле агачларга гына кирт салынырга тиеш.

2.2.4. Урманнарны чәер эзерләү өчен файдалану вакытлары

Урман нарат утыртмаларына кирт салу вакыты 15 елдан артмаска тиеш.

Кирт салу озынлыгына һәм нарат урман утыртмаларының кисүгә тапшырылу вакыты житүгә карап, кирт салу өч категория буенча башкарыла:

I категория буенча – 1-3 елдан соң киселәргә тиешле нарат урман утыртмаларына;

II категория буенча – 4-10 елдан соң киселәргә тиешле нарат урман утыртмаларына;

III категория буенча – 11-15 елдан соң киселәргә тиешле нарат урман утыртмаларына.

Категорияләр буенча кирт салу озынлыгы 2.2.4 таблицادا китерелгән.

2.2.4 таблица

Кирт салу озынлыгы

Кирт салу вакыты, ел	Кирт салу чоры, эксплуатация башыннан бирле үткән еллар	Кирт салу вакыты, ел	Кирт салу категориясе
----------------------	---	----------------------	-----------------------

1	2	3	4
15	1 дән 5 нче буйлап	5	III
	6 дан 12 нче буйлап	7	II
	13 тән 15 нче буйлап	3	I
10	1 дән 7 нче буйлап	7	II
	8 дән 10 нчы буйлап	3	I

Нарат урман утыртмалары бер категориядән икенчесенә күчкәндә кирт салуның технологик параметрлары үзгәрә.

2.3. Урманнардан агач булмаган урман ресурслары эзерләү һәм жыеп алу өчен файдалану нормативлары, параметрлары һәм вакытлары

Урманнарны агач булмаган урман ресурсларын эзерләү һәм жыеп алу өчен файдалану РФ УК 32 ст. һәм "Агач булмаган урман ресурсларын эзерләү һәм жыеп алу кагыйдәләрен раслау турында" 05.12.2011 ел, №512 Рослесхоз боерыгы, "Татарстан Республикасында урманнардан файдалану турында" 22.05.2008 ел, №22-ТРЗ Татарстан Республикасы Законы белән Регламентлана.

Агач булмаган урман ресурсларына түмәрләр, каен тузы, агач һәм куак кайрылары, чыбык-чабык, ботаказык, чыршы, ак чыршы, нарат ботаклары, чыршылар һәм (яки) яңа ел бәйрәме өчен башка ылыслы агач токымнары, мүк, урман түшәмәсе, камыш, кыяклылар һәм шуңа охшаш урман ресурслары керә.

Агач булмаган урман ресурсларын эзерләү һәм жыеп алу гражданнар, юридик затлар тарафыннан эшмәкәрлек максатларында, һәм шулай ук гражданнар тарафыннан – шәхси кирәк-яраклар өчен башкарыла.

Эшкуарлык эшчәнлегенә максатларында агач булмаган урман ресурсларын эзерләү һәм жыеп алу урман кишәрлегенә арендасы килешүе нигезендә башкарыла.

Урман кишәрлегенә арендасы килешүе 10 елдан 49 елга кадәр вакытка төзелә.

Үз кирәк-яракларың өчен агач булмаган урман ресурсларын эзерләү һәм жыеп алу ирекле һәм бушлай башкарыла.

Аларның чикләрендә урманнардан агач булмаган урман ресурсларын эзерләү һәм жыеп алу рөхсәт ителгән кварталлар исемлегенә 1.2 таблицада күрсәтелгән.

Урман кишәрлегенә арендасы килешүе яки урман утыртмаларын сату-алу килешүе буенча үзгәрчә эзерләгәндә кисүдән калган агач булмаган урман ресурсларын эзерләү һәм жыеп алу өстәмә килешү төзүне таләп итми һәм урманнан файдалануның аерым төре булып саналмый.

Россия Федерациясе Кызыл китабына, Татарстан Республикасы Кызыл китабына кертелгән, "Наркотик һәм психотроп матдәләр турында" 08.01.1998 ел, № 3-ФЗ Федераль закон нигезендә наркотик матдәләр булып саналучы, һәм шулай ук алардан үзгәрчә эзерләү рөхсәт ителми торган агач һәм куак төрләре (токымнары) исемлегенә кертелгән үсемлек төрләрен агач булмаган урман ресурсларын эзерләү һәм жыеп алу буенча куллану тыела.

Урман кишәрлекләрен агач булмаган урман ресурсларын эзерләү һәм жыеп алу өчен арендаучы гражданныр һәм юридик затлар түбэндәгеләргә хокуклы:

- урманнардан аренда килешүе шартлары нигезендә файдаланырга;
- урман инфраструктурасын булдырырга (урман юллары, урман саклыкханәләре һәм башкалар);
- бирелгән урман кишәрлекләрендә әвеслекләр һәм башка вакытлы төзелмәләр урнаштырырга;
- аларны гамәлгә ашыру Россия Федерациясенә урман законнары таләпләренә каршы килмәгән башка хокукларга ия булырга.

Урман кишәрлекләрен агач булмаган урман ресурсларын эзерләү һәм жыеп алу өчен арендаучы гражданныр һәм юридик затлар түбэндәгеләрне бурычлы:

- урманнарны үзләштерү проектын төзәргә;
- урманнардан урманнарны үзләштерү проекты һәм әлеге урман хужалыгы регламенты нигезендә файдаланырга;
- урман кишәрлеге арендасы килешүе шартларын үтәргә;
- гражданнырның сәламәтлегенә, әйләнә-тирә мохиткә зарар китерүгә юл куймаска;
- урманнардан туфрак эрозиясен булдырмый торган, урманнарның торышына һәм аларны торгызуга, һәм шулай ук су объектларына һәм башка табигый объектларга тискәре йогынтыны булдырмый торган яисә чикли торган ысуллар ярдәмендә файдаланырга;
- урманнарда янгын куркынычсызлыгы кагыйдәләрен, урманнарда санитар иминлек кагыйдәләрен, һәм шулай ук урманнарны карап тоту кагыйдәләрен үтәргә;
- урманнарда санитар иминлек булдыру максатларында санитар-савыктыру чараларын башкарырга (һәлак булган һәм зарарланган урман утыртмаларын кисәргә, урманнарны чүп-чардан, пычраклардан һәм башка тискәре йогынтылардан чистартырга);
- ел саен урман декларациясен тапшырырга;
- квартал саен тапшырыла торган 1-ВЛ, 1-ОЗЛ һәм 1-ИЛ хисапларын тапшырырга;
- Россия Федерациясе законнары белән каралган башка йөкләмәләрен үтәргә.

2.3.1. Урманнардан агач булмаган урман ресурсларын аларның төрләре буенча эзерләү һәм жыеп алу өчен файдалануның нормативлары (ел саен мөмкин булган күләмнәре) һәм параметрлары

Агач булмаган урман ресурсларын эзерләү һәм жыеп алу буенча урманнардан рөхсәтле файдалануның ел саен мөмкин булган күләмнәре 2.3.1.1 таблицада китерелгән.

**Агач булмаган урман ресурстарын эзерлөү буенча урманнардан рөхсәтле
файдалану параметрлары**

№ п/п	Агач булмаган урман ресурсы төре	Үлчәү берәмлеге	Ел саен мөмкин булган эзерлек күләме
1	2	3	4
1.	Каен тузы	т	14,4
2.	Агачларның кайрысы, мунчала	т	-
3.	Озын корыган ботак	т	-
4.	Ботак азык	т	
5.	Чыршы һәм нарат ботаклары	т	109
6.	Чыршылар һәм (яки) яңа ел бәйрәмнәре өчен башка ылыслы токым агачлары	мең данә	-
7.	Мунчала	т	-

Агач булмаган урман ресурстарының классификациясе бар (Сударев һәм б. 1991 ел), аларның нигезендә ресурстар 3 төркемгә бүлгәләнә, алар барлыкка килү (эзерлөү) урыны, ресурсны исәпкә алу (бәяләү) ысулы, файдалану холкы белән аерылалар (2.3.1.2 таблица).

Агач булмаган урман ресурстарының классификациясе

Агач булмаган урман ресурстары	Билгеләмә, ГОСТ, ОСТ, ТУ
1	2
Агач биомассасы компонентлары (диләнке калдыклары)	
Калын ботаклар	Агач нигезендә 3 см артык юанлыктагы кәүсәдән чыгучы агачланган ян үсентеләр, ГОСТ 17462-84
Нечкә ботаклар	Агач нигезендә 3 см һәм аннан азрак юанлыктагы агач ботакларыннан чыгучы агачланмаган ян үсентеләр, ГОСТ 17462-84
Агачларның яшел өлеше	Ылыслар, яфрактар, бөреләр һәм агач-куак үсемләренең агачланмаган үрентеләре, түбәндәгеләрдән гайре: эт шомырты, агулы сумаха, бүре жиләге, кара аю баланы, еламсар тал, чикләвек, бук, кабар агачы, имән, чикләвек куагы - нигезендә 1 см кимрәк юанлыкта, ГОСТ 21769-84
Чыршы, каен, юкә, башка токым кайрылары	Үзагачны каплаучы кәүсәнең, калын ботакларның, нечкә ботакларның тышкы өлеше, ГОСТ 17462-84
Нарат, башка токымнарның түмәр үзагачы	Сәнэгать эшкәртүе һәм ягулык рәвешендә куллану өчен билгеләнгән агачның тамыр өлеше һәм тамырлары, ГОСТ 17462-84.
Озын корыган ботак	Агачларның 4 см кадәрге юанлыктагы нечкә кәүсәләре, ТУ 463-8-766-79.
Урманнардан исән чакта файдалану ресурстары	
Чөер	Сумалалы матдә, ылыслы агачларны жәрәхәтләгәндә бүленеп чыга, ОСТ 13-428-82

Агач булмаган урман ресурслары	Билгеләмә, ГОСТ, ОСТ, ТУ
1	2
Баррас	Куеланган (каткан) чәер - түбән бонитетлы нарат утыртмаларын киртлэгәндә бүленеп чыгуучы төп продукт, ОСТ 13-197-84
Чыршы чәере	Ябышучан (уалучан) чыршы чәере, кәүсәләр зарарланганда бүленеп чыга, ТУ 13-284-80
Башка урман ресурслары	
Тал һәм башка токым үсентеләре	Жиһаз үрү, әзерләү өчен (ТУ56-44-86), дуплау матдәләрен (ГОСТ 6663-74) әзерләү өчен кулланылуучы агач-куак токымнары үсентеләре һ.б.ш.
Яңа ел чыршылары	ТУ 56 РСФСР 41-81

Чыгарылган үзагачның 1000 м³ карата агач булмаган урман ресурсларынан беренчел алынган продукцияне хисаплау мисалы 2.3.1.3 таблицада китерелгән.

2.3.1.3 таблица

Алып чыгылган үзагачның 1000 м³ алынган агач булмаган беренчел продукция (хисаплау мисалы)

Агач булмаган урман ресурслары	Табиғый чагылыштагы нормативлар, м ³		Беренчел продукция	Продукция берәмлегенә карата чимал тотылу нормасы	Ресурслардан табиғый чагылыштагы продукциянең чагыштырмача күләме, %	
	калдыклар барлыкка килүдән (потенциаль ресурслар)	кулланырга яраклы (икътисади яктан мөмкин булган ресурслар)			потенциаль	икътисади яктан мөмкин булган
1	2	3	4	5	6	7
Калын ботаклар	110	24	Технологик чимал, м ³	1,3	84,6	18,5
Нечкә ботаклар	90	20	Агач яшеллеге, т	2,7-3,3	30,0	6,7
Кайры	100	70	Дуплау кайрысы, т	2,1-3,6	39,2	24,8
Агач төпләре	30	15	Нарат агачы төбе, т	5,4	5,6	2,8
Озын корыган ботак	110	77	Төрле токымлы һәм озынлыктагы корыган ботаклар, м ³	1,1	100,0	70,0

Агачның яшел өлеше – яңа көе азык (ботаказык) яки терлекчелек өчен витаминлы азык продуктары эзерләү буенча чимал сыйфатында кулланылуы ылыслар, яфраклар (бөреләр) һәм төрле агач һәм куак токымнарының 0,8 см кадәр диаметрлы агачланмаган ботаклары (үсентеләре).

Техник яшеллек – агачның яшел өлешенә эшкәртү өчен кулланылуы масса өлеше. Агач яшеллегенә гомуми массасыннан наратта ул 35%, чыршыда – 50%, каенда – 20 % тәшкил итә.

Ылыслы яшеллек запасларын билгеләү. Агач яшеллеген эзерләү агачларны кисү нәтижәсендә аударылган барлык яшь төркемнәрендәге утыртмалар буенча башкарыла. Агач яшеллеген диаметры ($d=1,3$ м) кимендә 18 см булган үсеп утыручы өлгергән өлешеннән агач кәүсәсенә 30% озынлыгында нәзек ботакларын кисеп алу юлы белән эзерләү рөхсәт ителә.

Агач (техник) яшеллеге запасларын билгеләүне региональ норматив-белешмә таблицасын кулланып башкаралар.

1 гектардагы техник яшеллек запасын билгеләү өчен әлеге утыртманың 1 гектарга карата агачларының уртача санын һәм аларның юанлык баскычлары буенча урнашуын белергә кирәк. Әгәр дә андый белешмәләр булмаса, 0,5 гектар күләмендә кулланып карау мәйданнарын ясарга кирәк һәм, агачларны санап, 1 гектар буенча һәр юанлык баскычындагы агачларның уртача санын ачыкларга. Килеп чыккан санга бер агачтан чыккан техник яшеллекне тапкырлап, 1 гектар буенча запасны ачыкыйлар, ә аннан соң чимал базасының барлык мәйданы буенча ресурсларын да. Хисап эшләрен алып барганда шулай ук 1 м³ карата билгеле агач токымының кәүсә массасыннан чыгуы уртача техник яшеллекне дә исәпкә алырга мөмкин.

Кабык, ылыслар, үзагачлар, органик булмаган һәм органик агач яшеллеге кушылмалары ГОСТ 21769-84 таләпләренә туры килергә тиеш.

Азык максатларында агач яшеллеген эзерләгәндә эт шомыртын, бүре жиләген, аю баланын, еламсар таллыкны, кабар агачын, имәнне куллану тыела.

Нарат һәм чыршы ботаклары запасларын билгеләү. Ак чыршы, нарат һәм чыршы ботакларының запасларын билгеләү 2.3.1.4, 2.3.1.5 региональ норматив-белешмә таблицаларынан файдаланып башкарыла.

2.3.1.4 таблица

Нарат ботаклары массасы

D=1.3 м, см	Бер нарат агачыннан ылыслы ботаклар массасы, кг, биеклеке разрядына карап				
	Ia	I	II	III	IV
1	2	3	4	5	6
12	13	12	11	10	9
16	20	18	17	15	14
20	28	25	23	21	19
24	34	31	29	27	25
28	41	38	36	32	29
32	48	44	41	37	34
36	54	48	46	42	38
40	61	56	51	48	43

D=1.3 м, см	Бер нарат агачыннан ылыслы ботаклар массасы, кг, биеклек разрядына карап				
	Ia	I	II	III	IV
44	66	60	57	52	47
48	72	67	61	56	52
52	77	72	66	60	56
56	82	76	70	66	59

2.3.1.5 таблица

Чыршы ботаклары массасы

D=1.3 м, см	Бер нарат агачыннан ылыслы ботаклар массасы, кг, биеклек разрядына карап				
	Ia	I	II	III	IV
1	2	3	4	5	6
8	10	9	8	7	7
12	21	18	16	15	13
16	38	31	44	24	20
20	63	53	29	37	31
24	86	72	60	50	42
28	125	104	80	67	56
32	150	126	105	88	67
36	195	163	125	104	87
40	229	192	146	123	103
44	269	224	172	144	110
48	289	239	200	167	128
52	331	276	232	177	148

Нарат түмәре сагызы дип өлгөргән нарат түмәренең һәм тамырларының чәерле матдәләрен алу буенча чимал буларак кулланыла торган сәламәт өлешә атала. Агачларны кискәннән соң түмәrlәр тора-бара чери башлый. Черү процессы иң беренче чиратта сагызы аз булган түмәр өлешенә тия. Сагызлы матдәләр агачка черүгә каршы тотрыклылык бирә. Башта түмәрнең тышкы ягы һәм вак тамырлары чери. Түмәрнең аз сагызлы өлешә черү процессы бер үк вакытта түмәр сагызы эзерләү өчен киләчәктә куллану жәһәттеннән түмәрнең өлгерү процессы да була.

Түмәрнең өлгергәнлегә торышына карап билгеләнә. Түмәрнең тышкы ягы черегәч һәм төп өлешеннән жиңел аерыла башлагач, түмәрне куллану өчен өлгергән дип санарга була. Өлгергән түмәrlәр аралауга һәм чистартуга жиңел бирелә. Түмәр өлгергән вакытта ул сагызлы матдәләргә байый, сагызы азрак булган түмәrlәр тизрәк череп бетә. Әйттик, 15 елдан соң түмәр сагыз эзерләү өчен өлгергән дип санала, бу вакытта диләнкедә барлык түмәrlәрнең 70% тирәсе кала. Өгәр дә эзерлек эшләре 25 елдан соң алып барылса, ул вакытта элекке диләнкедә түмәrlәрнең башлангыч саныннан нибары 40% тирәсе генә сакланып калачак. Иң эре һәм сагыз матдәләре иң югары булган түмәrlәр кала.

Агачны кискәннән соң, түмәрнең жирдә булган вакытына карап, яңа (5 яшькә кадәрге) өлгереп килүче (5-10 яшь) һәм өлгергән (10 яшьтән олы) түмәrlәрне аерып чыгаралар.

Нарат сагызының өлгерү процессы туфрак-климат һәм урманчылык факторларына бәйле һәм, кагыйдә буларак, 10-15 елга кадәр дәвам итә. Көнъяк районнарда өлгерү тизрәк бара, төньякта – акрынрак. Коры туфракларда, житәрлек дымы булган туфракларга караганда, өлгерү акрынрак бара.

Киселгән жирләрдә барыннан да бигрәк эре үзәкле түмәрләр озаграк саклана, андый түмәрләрнең саны кисеп ташланган агач сыйфатламасына бәйле.

Түмәр сагызы запасларын билгеләү. Түмәр сагызын эзерләү буенча чимал базасы буларак түбәндәгеләр хезмәт итә:

- яңа һәм коры туфраклары белән торгызылмаган нарат кисентеләре;
- нарат агачлары киселгән урыннардагы 13 яшькә кадәрге, I-IV бонитет класслы, тулылыгы 0,3-0,7 булган ылыслы утыртмалары белән һәм 0,3-0,8 булган яфраклы утыртмаларындагы ылыслы һәм яфраклы яшь агачлар, махсус сакланучы урыннардан кала;

- нарат кисүләрендә 4-5 яшьлек үсеп китү мөмкинлеге 40-50% булган урман культуралары (ябалдашлары кушылмаган культуралар) һәм 6-12 яшьлек 0,4-0,6 тулылыгы булган, рәт аралары киңлеге 2,5 метрдан артык;

- I-IV бонитет класслы ревизия чорындагы нарат диләнкеләре.

1 гектарга эзерләргә рөхсәт ителә торган түмәрләр саны (данә) урман культуралары булуга һәм аларның торышына карап билгеләнә.

Эзерләп куелучы түмәрләр саны:

1.	0,5 метрга кадәр биеклекле:	5 меңгә кадәр. данә/га	175
		5-8 меңгә кадәр. данә/га	100
2.	0,5-1,5 метрга кадәр биеклекле:	3 меңгә кадәр. данә/га	100
		3-5 меңгә кадәр. данә/га	75
		5 меңнән артык. данә/га	-
3.	1,5 метрдан артык биеклекле:	5 меңгә кадәр. данә/га	50
		5 меңнән артык. данә/га	-

Табигый чыгышлы яшь агачлары белән берлектә яфраклы токымнарны кисеп ташлау:

1 метрга кадәр биеклекле:	чикләүләрсез
3 метрдан биегрәк булган каенлыклар:	100
1,5-3 метрдан биек булган каенлыклар:	125

Урманнарның коры дала типларының алда китерелгән категорияләрендәге урманнарда таксация уздыру барышында 20 артык чыршысы булган наратлыкларны кисүнең күптән узган һәм 1 гектарга кимендә 50 түмәр булса, түмәр сагызын исәпкә алына. Шул ук вакытта 1 гектарга түмәрләр саны, түмәрләрнең уртача диаметры һәм сагызлылыкның өлгерү классы (киселгәннән соң узган вакыт) исәпкә алына. Түмәр сагызының өлгергәнлек класслары 2.3.1.6 таблицада китерелгән.

2.3.1.6 таблица

Түмәр сагызының өлгергәнлек классы

Кисүдән соң үткән чор, ел.	Өлгергәнлек классы	Нарат агачы төбенең сыйфатламасы	Агач төпләренең өлгергәнлек классының тышкы билгеләре
----------------------------	--------------------	----------------------------------	---

1	2	3	4
1-5	I	Яшь	Төчлегән череми һәм үзәк белән бербөтенне тәшкил итә
6-10	II	Өлгереп килүче	Төчлегән күп яки аз дәрәжәдә черегән, түмәрнең жир өстендәге өлешендә үзәгеннән көч белән аерыла, жир астында - аерылмый.
11-15	III	Өлгергән	Төчлегән сизелерлек черегән һәм үзәгеннән жиңел аерыла.
16-20	IV	Картайган	Төчлегән тулысынча черегән, үзәк чери башлаган

1 гектарга түмәрләр саны сынау майданчыкларында тоташ санау, ленталы санау яисә исәпкә алу адымнары юлы белән билгеләнә (21 түмәр арасындагы аралар буенча билгеләнә торган уртача ераклык буенча).

Түмәр сагызы ресурслары, түмәрләрнең саныннан һәм диаметрыннан чыгып, региональ норматив-белешмә таблицаларны исәпкә алып билгеләнә.

Нормаль юкә агачларының 1 гектарынан мунчала чыгышы 2.3.1.7 таблицада күрсәтелгән.

2.3.1.7 таблица.

Нормаль юкә агачларының 1 гектарынан мунчала чыгышы

Уртача диаметры, см	Агачларның тулылыгы							
	0,3	0,4	0,5	0,6	0,7	0,8	0,9	1,0
1	2	3	4	5	6	7	8	9
16	53	58	62	64,6	65,4	66,4	67	67,5
18	48,8	51,2	54,8	57	57,8	58,6	59,2	59,6
20	42	45,9	49,1	51,2	51,3	52,6	53,4	53,5
22	38	41,6	44,5	45,3	46,9	47,6	48	48,4
24	34,9	38,2	40,9	42,6	43,1	43,8	44,2	44,5
26	31,8	34,8	37,2	38,9	39,3	39,9	40,3	40,6
28	29,4	32,2	34,4	35,9	36,3	36,9	37,2	37,5
30	27,1	29,7	31,7	33,1	33,5	34	34,3	34,6

Искәрмә. Мунчала запаслары кисүгә тапшырылучы утыртмалар өчен билгеләнә, түбәндәге формула буенча: $V=0,1KxMxL$, биредә V – мунчала чыгышы; K – утыртмадагы юкә составы коэффициенты; M – утыртма запасы; L – 1 м³ юкәдән мунчала чыгышы (таблица күрсәткече).

Агач үсентеләренең күп кенә төрләренең кабыгы дуплау сыйфатында күн сәнәгатендә кулланыла. Үсемлек рәвешендәге дуплау матдәләре арасында тал кайрысы беренче урыннарның берсен алып тора. Тал кайрысы белән эшкәртелгән күн эластик, йомшак һәм югары механик сыйфатларга ия була.

Талның кайбер төрләре (ак, кәжә, уалучан, әйлән-бәйлән, кызгылт) кайрысыннан йонны, ефәкне, лайка күнен, житен һәм мамык жепләрен буяу өчен буяулар эзерлиләр, салицил һәм гликозид алалар. Талның яшь кайрысы капчык материалы, баулар, шпагат эзерләү өчен кулланыла.

Тал кайрысының дуплау матдәләре – таннидлар – билгеле бер эрү ноктасы булмаган аморф (кристаллик булмаган) катышмалар. Таннидлар күләменен

проценты зуррак булган саен, кайрының да дуллау матдәсе буларак сыйфаты югарырак була.

Кайрыдагы таннидлар саны асылда талның төренә бәйле. Таннидлыкка тәэсир итүче факторлар – үсемлекнең яше, талда кайрының урнашкан жире, эзерләү сезоны, үсү урыны шартлары.

Агач рәвешендәгеләрдән иң кыйммәте булган таллар арасында кәжә, уалучан, биек, саз һәм биш яфрак таллар санала, алар кайрысында таннидлар 8% алып 12% кадәр. Агач-куак рәвешендәгеләрдән таннидлар иң күп булганы – өчъяфрак, коры кайрылы, соры һәм йонлач таллар. Кайрысында 7% азрак таннидлар булганнарда кайрысыз төркем кертелә.

Иске һәм бөкеләнгән кайрыда, бер еллык яшь ботаклардагы кайрылар кебек үк таннидлар бик аз була. Төрләрнең күбесе өчен таннидлар 4-15 яшьтәге талларга хас. Кәүсәнең аскы өлешендәге кайрыда таннидлар өске өлешеннән күбрәк була.

Суты йөргәндә талда таннидлар кышкыга караганда шактый күп була, тал кайрысында дуллау матдәләренең иң күп күләме суты иң интенсив йөргән чакта – май башыннан алып июль уртасына кадәр була.

Таннидлар күләменә тал үсентеләренең кайда үсеп чыгулары да тәэсир итә. Ундырышырак туфрактар дуллау матдәләре туплануга китерә.

Каен тузы эзерләүне исәпкә алу һәм аның үзенчәлекләре. Туз ике төрдә эзерләнә. Сутлы килеш – үсеп утыручы агачлардан һәм шомарткыч ярдәмендә (ышкып алу) – каенның аскы өлешеннән, утыннардан һәм аударылган агачлардан. Үсеп утыручы агачлардан туз эзерләү, кисү башланырга 1-2 ел кала, урман бүлемтегендәге агачлардан рөхсәт ителә, моңа диаметры 12 см ким булган һәм фанер эзерләү өчен билгеләнгән махсус сортлы агачлар керми.

Үсеп утыручы агачлардан каен тузы салдыру язгы чорда, агачның кайры астына һәм материалга китә торган өлешенә зыян китермичә генә, гомуми биклегенә яртысына кадәр башкарыла.

Аударылган агачлардан һәм корыган агачлардан шомарткыч ярдәмендә каен тузы эзерләү урман фондының бөтен территориясә буенча елы буена башкарылырга мөмкин.

Эзерләнгән каен тузы сыйфаты “Дегет житештерү өчен каен тузы” ТУ 13-707-83 туры килергә тиеш. 1 м³ кәүсәле үзагачтан чыгучы каен тузы кг 2.3.1.8 таблицада китерелә.

2.3.1.8 таблица

1 м³ кәүсәле агачтан туз чыгышы, килограммнарда

Сортиментларның исеме	Диаметры, см	Туз чыгышы	
		Яңа алынган рәвештә	Жиңел-коры килеш
1	2	3	4
Эре	26 һәм аннан артык	6,3	3,8
Уртача	14-24	7,2	4,3
Вак	13	2,2	1,3
Утын	13 һәм аннан	2,2	1,3

Сортиментларның исеме	Диаметры, см	Туз чыгышы	
		Яңа алынган рәвештә	Жиңел-коры килеш
1	2	3	4
	артык		

Тал кайрысының чимал базасы елга үзәннәрендәгә һәм дымлы урыннардагы куаклы үзәннәрең, сазланган урманнардагы, ягъни дымы житкән һәм ундырышлы туфраклы урыннардагы табигый таллыктардан гыйбарәт.

Тал кайрысын эзерләү кайрысында дуллау матдәләре 7% ким булмаган талларда башкарыла (дымлылык 16%).

Агачсыман таллар: кәжә талы – кайрының таннидлыгы 16%; уалучан, бишьяфрак – 10%.

Куаклыктар: соры, миндальсыман – кайрының таннидлыгы 17%; көлсыман, колаклы – 11; куге кызыл – 9.6; рус талы – 7-15; чыбыклы – 10; йонлач – 11; озын яфраклы, кара тал – 10.5; лапландия талы – 8-14; киң яфраклы – 11%. Түбән таннидлы таллар: ак тал һәм еламсар тал – кайрының таннидлыгы 6-7%.

Тал кайрысы эзерләү өчен 5 һәм аннан да олырак яшьле тал куаклары, 15 һәм аннан да зуррак яшьле тал агачлары яраклы. Үзагач запасы кимендә 5 м3/га булган алда күрсәтелгән тал төрләре исәпкә алынырга тиешле.

Яңа киселгән 1 м3 агачтан тал кайрысы уртача 65 кг чыга.

Тал кайрысы запасларын билгеләү, 1 гектарга тал үзагачы запасыннан чыгып, 2.3.1.9 таблица нигезендә башкарыла.

2.3.1.9 таблица

1 гектарга тал үзагачы запасыннан чыгып, коры тал кайрысы массасы

Күләме меңнәрч э йөз, дистә һәм бер. запас санында м3	Кабык-кайры массасы, т сан бүлекләре буенча				Күләме меңнәрч э йөз, дистә һәм бер. запас санында м3	Кабык-кайры массасы, т сан бүлекләре буенча			
	меңнәрч	йөзләрч	дистәләрч	берәмеклә		меңнәрч	йөзләрч	дистәләрч	берәмеклә
	э	э	э	р		э	э	э	р
	Тал куаклыктары					Агачсыман таллар			
1	2	3	4	5	6	7	8	9	10
1	70	7	0,7	0,1	1	60	6	0,6	0,1
2	140	14	1,4	0,1	2	119	12	1,2	0,1
3	210	21	2,1	0,2	3	178	18	1,8	0,2
4	280	28	2,8	0,3	4	238	24	2,4	0,2
5	350	35	3,5	0,4	5	298	30	3,0	0,3
6	420	42	4,2	0,4	6	357	36	3,6	0,4
7	490	49	4,9	0,5	7	416	42	4,2	0,4
8	560	56	5,6	0,6	8	476	48	4,8	0,5
9	630	63	6,3	0,6	9	536	54	5,4	0,5

Мисал: 10 гектар мәйданлы бүлемтектә куаклы талдан үзагач запасы - 175 м3/га. Жиңел-корыган кайрының авырлыгы, таблица нормативларыннан чыгып, түбәндәгегә тигез: $7+4,9+0,4=12,3$ т/га; $12,3$ т/га*10 га=123 т.

Дуплау матдэләрен алу максатында чыршы кайрысын эзерләү диләнкеләрдә чыршыларны кисү чорында, сут бирү вакытында, 20 см кадәр диаметрлы өлгергән һәм картайган утыртмаларга карата башкарыла. Эзерләнгән 1 м³ чыршы үзагачыннан уртача 40 кг дуплау кайрысы чыга.

2.3.2. Агач булмаган урман ресурсларын жыеп алу буенча урманнардан файдалану вакытлары

Түмәр сагызын эзерләү теләсә нинди максатчыл билгеләнештәге, ул утыртмаларга, яңа үсеп килүче һәм яшь агачларга зарар китерә алмый торган урманнарда рөхсәт ителә.

Түмәр сагызын эзерләү ысулы (кул белән, трактор белән, шартлатып һ.б.) аренда килешүендә күрсәтелә.

Эрозиягә каршы урманнарда; су объектлары ярларындагы, тау һәм чокыр сөзәкләкләрендәге ярсаклагыч һәм туфраксаклагыч урман кишәрлекләрендә, һәм шулай ук 0,8-1,0 тулылыклы яшь агачлардан түмәр сагызы эзерләү рөхсәт ителми.

Туз эзерләү кисү өчен бүлөп бирелгән үсеп утыручы агачлардан кисәргә 1-2 ел кала (фанер төбәнәге һәм махсус сортимент эзерләү өчен билгеләнгән агачлардан гайре), шулай ук сайланма һәм тоташ кисү уздырылган башка диләнкеләрдәге яңа киселгән агачлардан рөхсәт ителә.

Үсеп утыручы агачлардан туз эзерләү язгы-жәйге һәм көзге чорда төп кабыкка зыян китерелмичә башкарыла. Шулай ук вакытта эзерләү өчен кулланыла торган кәүсәнең өлеше агачның гомуми биеклегенә яртысыннан артмаска тиеш.

Корыган һәм ауган агачлардан туз эзерләү ел дэвамында башкарыла.

Агачларны туз эзерләү өчен кисү тыела.

Кабык һәм кайры эзерләү ел дэвамында агачларны һәм куакларны кисү белән берлектә башкарыла. Тал кайрысы язгы-жәйге чорда эзерләнә.

Тал кайрысы эзерләү өчен 5 һәм аннан да олырак яшьле тал куаклары, 15 һәм аннан да олырак яшьле тал агачлары яраклы.

Корыган ботакларны эзерләү Юан очының диаметры 4 см кадәр булган киселгән нэзек агач кәүсәләре, шулай ук агачларның киселгән ботак очлары, юан һәм нечкә ботаклары чыбык-чабык була. Чыбык-чабык ике категориягә бүленә: 2-4 м һәм 4 метрдан да артыграк.

Ботаказык эзерләү. Ботаклардан терлек азыгы дип 1,5 см кадәр калынлыктагы, кайбер яфраклы һәм ылыслы агачларның яшь ботакларыннан эзерләнгән һәм терлек азыгы буларак кулланыла торган урман материалына әйтәләр.

Ботаказык эзерләү өчен яфраклы (каен, усак, чаган, чикләвек, юкә, тирәк, корычагач һәм башкалар) һәм ылыслы (асылда чыршы) токым ботаклары кулланыла. Ботаклардан терлек азыгы эзерләү өчен нигездә жәй көне яфракларының яшь ботаклары кулланыла, ылыслылар – кыш көннәре.

Ботаклардан терлек азыгы эзерләү сайланма һәм тоташ урман кисүләре барышында гамәлгә ашырыла.

Ак чыршы, нарат, чыршы ботакларын эзерләү бары тик сайланма һәм тоташ урман кисүләре барышында диләнкедә киселгән агачлардан рөхсәт ителә.

Яңа ел бәйрәмнәре өчен чыршылар һәм (яисә) бүтән ылыслы агачлар эзерләү беренче чиратта махсус плантацияләрдә, чистартылырга тиешле урман кишәрлекләрендә (квартал араларында, минеральләштерелгән полосаларда, янгынга каршы чокырларда, янгынга каршы трассаларда һәм урман хужалыгы юлларында һәм яшь үсентеләрне саклау таләп ителми торган башка майданчыкларда) рөхсәт ителә.

Үзагач эзерләгән вакытта яңа ел бәйрәмнәре өчен чыршылар һәм (яисә) бүтән ылыслы агачларны эзерләү, шул исәптән киселгән агачларның очларынан рөхсәт ителә.

Мүк, коелган яфраклар катламын, урмандагы аяк асты япмасын, камыш эзерләү төзелеш, шулай ук авыл хужалыгы терлекләре өчен азык һәм асларына салу материалы сыйфатында ярдәмче материал буларак һәм компост эзерләү өчен аларны куллану максатларында башкарыла. Аларны эзерләгәндә әйләнә-тирә мохиткә зыян китерелмәскә тиеш.

Мүкне эзерләү һәм жыеп алу вакытлары аренда килешүендә күрсәтелә.

Бензопычки ярдәмендә мүк эзерләү бары тик Урманчылык хезмәткәрләре контролендә генә башкарыла.

Урмандагы аяк асты япмасын жыю бер үк майданда биш елга бер мәртәбә генә рөхсәт ителә. Урмандагы аяк асты япмасын жыю өлешчә, бөтен катламын алмыйча гына гамәлгә ашырылырга тиеш.

Урмандагы аяк асты япмасын жыю, бу елда коелачак яфраклар һәм ылыс, шулай ук япма табигый ашлама хасил итсен өчен, жәй азагында, эмма яфраклар коела башлаганчы ук башкарылырга тиеш.

Урманнардагы табигый һәм башка объектларны саклау функциясен башкаручы катламнарны жыеп алу тыела.

Урман кишәрлекләрендә агачларны эзерләү (казып алу) I яшь классындагы ылыслы утыртмаларда, I һәм II яшь классындагы яфраклы утыртмаларга карата гамәлгә ашырыла.

Урман кишәрлекләренең өстәмә урманчыгында куакларны эзерләү (казып алу) уртача куелыктагы яисә бөтенләй куе булган урманчыкта яки эзерләнә торган токым бик күп булган өлештә башкарыла. Эзерләнә торган төрнең калган куаклары саны бер гектарга кимендә 1000 данә булырга тиеш.

Чистартылырга тиешле урман кишәрлекләрендә (квартал араларында, минеральләштерелгән полосаларда, янгынга каршы чокырларда, янгынга каршы трассаларда һәм урман хужалыгы юлларында, печән чабу урыннарында, электр үткәргеч линияләрдә, су баскан зоналарда, автомобиль юлларына бүлөп бирелгән полосаларда, торбаүткәргечләрдә һәм яшь үсентеләрне саклау таләп ителми торган башка майданчыкларда), шулай ук сайланма яисә тоташ урман кискәндә диләнкеләрдә киселгән агачлардан яфраклы токымнардан (каен, усак, тал һ.б.) мунча себеркесе, себерке һәм кисәкләргә турау өчен ботаклар һәм куаклыklar эзерләнә.

Агач яшеллеге эзерләү. Агач яшеллегенә яфраклы һәм ылыслы токымнарның яфрактары, бөреләре, ылыслары һәм нигезендә диаметры 8 мм кадәр булган яңа чыккан ботаклары керә.

Ылыслы-витаминлы он житештерү өчен ұзагач яшеллеген эзерләү бары тик сайланма һәм тоташ урман кисүләр барышында диләнкедә киселгән агачлардан рөхсәт ителә.

Ак чыршы маен житештерү өчен агач яшеллеген (пихта ботакларын) эзерләү өлгергән пихта үсентеләрендә язгы-жәйге чорда диаметры кимендә 18 см булган үсеп утыручы агачлардан тере ябалдашының бары тик 30%ы озынлыгында гына үткен корал белән кисеп алу юлы белән кулдан эзерләү рөхсәт ителә. Бу чакта ботаклар кыеклап яисә тип-тигез итеп, тирәсен мунчалалатмыйча гына киселергә, ботакларның агачта калдырылган өлешенен озынлыгы кимендә 30 см ким булмаска тиеш.

Ак чыршы ботакларын бер үк урман утыртмалары буенча эзерләү 4-5 елдан соң гына рөхсәт ителә.

Гражданнар тарафыннан үз ихтияжлары өчен агач булмаган урман ресурстарын эзерләү һәм жыю тәртибе.

Нарат, чыршы һәм пихта ботакларын эзерләү, бары тик урман үсентеләрен кисү белән шөгыйльләнүче затлар (урманнардан файдаланучылар) белән килештереп кенә, урман үсентеләрен кисү урыннарында киселгән агачлардан гына рөхсәт ителә.

Тал кайрысы киселгән агачлардан, бары тик урман үсентеләрен кисү белән шөгыйльләнүче затлар белән килештереп кенә, язгы-жәйге чорда эзерләнә. Үсеп утырган агачлардан кайры каезлау тыела.

Корыган һәм дымлы каеннардан туз эзерләү ел дәвамында башкарыла. Үсеп утырган каеннардан каен тузы эзерләү бары тик агымдагы елда киселергә тиешле агачлардан бары тик урман үсентеләрен кисү белән шөгыйльләнүче затлар белән килештереп кенә башкарыла.

Мунча себеркесе, себерке һәм кисәкләргә турау өчен, шулай ук терлек азыгына ботаклар һәм куаклыктар эзерләү чистартылырга тиешле урман кишәрлекләрендә (квартал араларында, минеральләштерелгән полосаларда, янгынга каршы чокырларда, янгынга каршы трассаларда һәм яшь үсентеләрне саклау таләп ителми торган башка мәйданчыктарда), шулай ук янгынга каршы, урман хужалыгы һәм урман эзерләү билгеләнгән ведомство юлларының бүлеп бирелгән полосасында, урман үсентеләрен кисү белән шөгыйльләнүче затлар белән килештереп, урман хужалыгы чараларын гамәлгә ашырганда киселгән агачлардан башкарыла.

Яңа ел бәйрәмнәре өчен чыршылар һәм (яисә) бүтән ылыслы агачлар эзерләү чистартылырга тиешле урман кишәрлекләрендә (квартал араларында, минеральләштерелгән полосаларда, янгынга каршы чокырларда, янгынга каршы трассаларда һәм урман хужалыгы юлларында һәм яшь үсентеләрне саклау таләп ителми торган башка мәйданчыктарда) рөхсәт ителә. Эзерләү урыннары вәкаләтле орган белән язма рәвештә килештерелә.

Эшләнә торган диләнкеләрдә урман утыртмаларын кисүче затлар белән килештереп, үзагач эзерләгән вакытта, шул исәптән киселгән агачларның очларынан яңа ел бәйрәмнәре өчен чыршылар һәм (яисә) бүтән ылыслы агачларны эзерләү рөхсәт ителә.

Мүк, урмандагы аяк асты япмасын жыю, бу елда коелачак яфраклар һәм ылыс шулай ук япма хасил итсен өчен, жәй азагында, эмма яфраклар коела башлаганчы ук, бер үк майданда жыйганда вәкаләтле орган белән килештерү буенча биш елга бер мәртәбә рөхсәт ителә. Урмандагы аяк асты япмасын жыю өлешчә, бөтен катламын алмыйча гына гамәлгә ашырылырга тиеш.

Урмандагы аяк асты япмасын жыю, бу елда коелачак яфраклар һәм ылыс, шулай ук япма табигый ашлама хасил итсен өчен, жәй азагында, эмма яфраклар коела башлаганчы ук башкарылырга тиеш.

Үз ихтыяжларың өчен агач булмаган урман ресурсларының аерым төрләрен эзерләгәндә һәм жыйганда урман кишәрлекләрен файдалануга карата “Татарстан Республикасында урманнардан файдалану турында” 22.05.2008 ел, № 22-ТРЗ ТР Законы белән билгеләнгән таләпләр:

Туз эзерләү кисү өчен бүлеп бирелгән үсеп утыручы агачлардан кисәргә 12 ел кала (фанер төбәнәге һәм махсус сортимент эзерләү өчен билгеләнгән агачлардан гайре), шулай ук сайланма һәм тоташ кисү уздырылган башка диләнкеләрдәге яңа киселгән агачлардан рөхсәт ителә.

Үсеп утыручы агачлардан туз эзерләү язгы-жәйге һәм көзгә чорда төп кабыкка зыян китерелмичә башкарыла. Шул ук вакытта эзерләү өчен кулланыла торган кәүсәнең өлеше агачның гомуми биеклегенә яртысынан артмаска тиеш.

Корыган һәм ауган агачлардан туз эзерләү ел дәвамында башкарыла.

Агачларны туз эзерләү өчен кисү тыела.

Кабык һәм кайры эзерләү ел дәвамында агачларны һәм куакларны кисү белән берлектә башкарыла.

Чыбык-чабык эзерләү агач материалы эзерләү һәм урманнарны карау кагыйдәләре нигезендә башкарыла.

Ел дәвамында ботаклардан терлек азыгы эзерләү өчен агач-куак токымнары кулланыла.

Ботаклардан терлек азыгы эзерләү сайланма һәм тоташ урман кисүләргә барышында гамәлгә ашырыла.

Ак чыршы, нарат, чыршы ботакларын эзерләү бары тик сайланма һәм тоташ урман кисүләргә барышында диләнкедә киселгән агачлардан рөхсәт ителә.

2.4. Урманнардан азык-төлек урман ресурслары эзерләү һәм дару үләннәре жыеп алу өчен файдалану нормативлары, параметрлары һәм вакытлары

Азык-төлек урман ресурсларын эзерләү һәм дару үләннәрен жыеп алу өчен урманнардан файдалану Россия Федерациясе Урман кодексының 34, 35 статьялары, 05.12.2011 ел, №511 Рослесхоз боерыгы белән расланган Азык-төлек урман ресурсларын эзерләү һәм дару үләннәрен жыеп алу кагыйдәләре,

"Татарстан Республикасында урманнардан файдалану турында" 22.05.2008 ел, №22-ТРЗ Татарстан Республикасы Законы белән регламентлана.

Азык-төлек урман ресурсларына кыргый үсүче жимешләр, жиләкләр, чикләвекләр, гөмбәләр, орлыклар, каен суты һәм башка урман ресурслары керә.

Азык-төлек урман ресурсларын эзерләү һәм жыеп алу гражданның, юридик затлар тарафыннан эшмәкәрлек максатларында, һәм шулай ук гражданның тарафыннан – шәхси кирәк-яраклары өчен башкарыла.

Эшқуарлык эшчәнлегенә максатларында азык-төлек урман ресурсларын эзерләү һәм жыеп алу урман кишәрлегенә арендага килешүгә нигезендә башкарыла.

Урман кишәрлегенә арендага килешүгә 10 елдан 49 елга кадәр вакытка төзелә.

Үз ихтыяжлары өчен азык-төлек урман ресурсларын эзерләү һәм дару үләннәренә жыю ирекле һәм бушлай башкарыла.

Аларның чикләрендә урманнарда азык-төлек урман ресурсларын эзерләү һәм жыеп алу рәхсәт ителгән кварталлар исемлегенә 1.2 таблицада күрсәтелгән.

Россия Федерациясенә Кызыл китабына, Татарстан Республикасы Кызыл китабына кертелгән, "Наркотик чаралар һәм психотроп матдәләр турында" 08.01.1998 ел, №3-ФЗ Федераль закон нигезендә наркотик чаралар дип танылган кыргый үсүче үләннәренә һәм гөмбәләренә эзерләү һәм жыю тыела.

Урман кишәрлекләрен азык-төлек урман ресурсларын һәм дару үләннәрен эзерләү һәм жыеп алу буенча арендага алу гражданның һәм юридик затлар түбәндәгеләргә хокуклары:

- урманнарда арендага килешүгә шартлары нигезендә файдаланырга;
- урман инфраструктурасын булдырырга (урман юллары, урман саклыкханәләре һәм башкалар);
- бирелгән урман кишәрлекләрендә киптергечләр, гөмбә кайнаткычлар, саклыкханәләр һәм башка вакытлы төзелмәләр урнаштырырга;
- аларны гамәлгә ашыру Россия Федерациясенә урман законнары таләпләренә каршы килмәгән башка хокукларга ия булырга.

Урман кишәрлекләрен азык-төлек урман ресурсларын һәм дару үләннәрен эзерләү һәм жыеп алу буенча арендага алу гражданның һәм юридик затлар түбәндәгеләргә хокуклары:

- урманнарны үзләштерү проектын төзүгә;
- урманнарда урманнарны үзләштерү проекты һәм әлегә урман хужалыгы регламенты нигезендә файдаланырга;
- урман кишәрлегенә арендага килешүгә шартларын үтәргә;
- гражданның сәламәтлегенә, әйләнә-тирә мохиткә зарар китерүгә юл куймаска;
- урманнарда тупрак эрозиясен булдырмый торган, урманнарның торышына һәм аларны торгызуга, һәм шулай ук су объектларына һәм башка табигый объектларга тискәре йогынтыны булдырмый торган яисә чикли торган ысуллар ярдәмендә файдаланырга;
- урманнарда янғын куркынычсызлыгы кагыйдәләрен, урманнарда санитар иминлек кагыйдәләрен, һәм шулай ук урманнарны карап тоту кагыйдәләрен үтәргә;

– урманнарда санитар иминлек булдыру максатларында санитар-савыктыру чараларын башкарырга (һәлак булган һәм зарарланган урман утыртмаларын кисәргә, урманнарны чүп-чардан, пычраклардан һәм башка тискәре йогынтылардан чистартырга);

– ел саен тапшырыла торган урман декларациясен, һәм шулай ук урманнардан файдалану буенча хисап, урманнарны билгеләнгән тәртиптә саклау һәм яклау буенча хисап тапшырырга;

– Россия Федерациясе законнары белән каралган башка йөкләмәләрне үтәргә.

2.4.1. Урманнардан азык-төлек урман ресурсларын һәм дару үләннәрен аларның төрләре буенча эзерләү һәм жыеп алу өчен файдалануның нормативлары (ел саен мөмкин булган күләмнәре) һәм параметрлары

Азык-төлек урман ресурсларын эзерләү һәм дару үләннәрен жыю буенча урманнардан рөхсәтле файдалану буенча ел саен мөмкин булган күләмнәр 2.4.1 таблицада китерелгән.

2.4.1 таблица

Азык-төлек урман ресурсларын эзерләгәндә һәм дару үләннәрен жыеп алганда урманнардан файдалану параметрлары

№ п/п	Азык-төлек урман ресурслары, дару үләннәре төре	Үлчәү берәмлеге	Ел саен мөмкин булган эзерлек күләме
1	2	3	4
Азык-төлек ресурслары			
1.	Жиләкләр: миләш	т	0,5
	Жәмгысе	т	0,5
2.	Гөмбәләр	т	1
	Жәмгысе	т	1
Дару чималы			
3.	Сары мәтрүшкә, икеөйле кычыткан, ландыш, аю табаны, дару ромашкасы, акбаш, эт тигәнәге, канлы үлән, пәси үләнә, сәдәп гөле, лапчатка, үги ана яфрагы, кыр наратбашы һ.б.	т	0,5 (коры көе)

Жиләкләрнең, гөмбәләрнең һәм дару чималларының уңышы жирле халык тарафыннан үзләштерелә.

2.4.2. Эзерләү һәм жыеп алу вакытлары.

Кыргый жимешләрне һәм жиләкләрне эзерләү катгый рәвештә билгеләнгән вакытларда башкарыла. Кыргый үсүче жимешләрне һәм жиләкләрне эзерләү вакытлары уңышның массачыл өлгерү вакыты житүгә бәйле.

Жимеш бирүче ботакларны һәм агачларны жимеш эзерләү өчен кисү тыела.

Чикләвекләр эзерләү. Чикләвекләрне эзерләү вакытлары аренда килешүендә күрсәтелә. Урман кишәрлекләре чикләвек эзерләү өчен арендага бирелгән затлар чикләвек бирүче утыртмаларның саклыгын тәэмин итә.

Чикләвекләрне эзерләгәндә агачларны һәм куакларны кисү, һәм шулай ук агачларны һәм куакларны зарарлый торган ысулларны куллану тыела.

Гөмбәләрне эзерләү аларның ресурсларын саклауны тәэмин итүче ысуллар белән башкарылырга тиеш.

Гөмбәләрне гөмбәлеге белән өзеп алу, гөмбәләрне жыеп алганда мүкне һәм урман түшәмәсен әйләндерү, һәм шулай ук картайган гөмбәләрне юк итү тыела.

Гөмбәләрнең иң киң таралган төрләре, жыеп алу вакыты һәм урыннары 2.4.2.1 таблицада күрсәтелгән.

2.4.2.1 таблица

Гөмбәләрнең иң киң таралган төрләре, жыеп алу вакыты һәм урыннары

Гөмбәләрнең атамалары	Жыеп алу вакыты	Жыеп алу урыны
1	2	3
Кәжә гөмбәләре	Апрель–май	Нарат урманнарында урман киселгән, янгын булган, комлы туфраклы урыннарда
Кәжә гөмбәләре	Апрель–май	Нарат һәм карагай урманнарында, куаклыкларда
Ак гөмбә	Июнь–сентябрь	Нарат, чыршы, каен һәм имән урманнарында
Сары гөмбә	Август–сентябрь	Сирәк шытып чыккан нарат һәм чыршы урманнарында
Ал гөмбә	Июнь–октябрь	Барлык урманнарда да, эмма иң күп очракта карагай урманнарында
Каен гөмбәсе	Июнь–октябрь	Каен булган бөтен жирдә үсә
Кызыл гөмбә	Июль–сентябрь	Яшь усаклыкларда һәм усак катнашмалы катнаш урманнарда
Майлы гөмбә	Июнь–октябрь	Наратлыкларда һәм вак яшь наратлыкларда (культураларда)
Моховик	Июнь–сентябрь	Нарат урманнарында нечкә торфлы-комлы туфракларда
Баллы гөмбә	Август–октябрь	Нарат һәм карагай токымлы, бигрәк тә зирек агачлары төпләрендә
Өтәч гөмбәсе	Июнь–сентябрь	Каен, ылыслы һәм катнаш урманнардагы дымлы урыннар
Валуй	Июль–октябрь	Барлык урманнарда да
Гөреждә	Июль–октябрь	Яфраклы һәм юкә һәм чикләвек куаклары булган катнаш урманнарда
Дунгыз гөмбә	Июнь–октябрь	Ылыслы һәм яфраклы урманнарда кырпуларда, юл буйларында, паркларда
Йөнтәс гөмбә	Июль–октябрь	Катнаш һәм каен урманнарында
Ачы гөмбә	Май–октябрь	Нарат урманнарында дымлы урыннарда

Гөмбэлэрнең атамалары	Жыеп алу вакыты	Жыеп алу урыны
1	2	3
Шампиньон	Июль–сентябрь	Яшелчә, жиләк-жимеш бакчаларында, паркларда, болынарда, көтүлекләрдә, чүплекләрдә

Дару үләннәрен эзерләү үсемлекләренең һәм чимал запасының үз вакытында торгызылуын тәэмин итәрлек күләмнәрдә рөхсәт ителә.

Бер үк аланда (урман жирендә) дару үләннәре чималын кабат жыю бары тик конкрет үсемлек төренең чимал запасы тулысынча торгызылганнан соң гына рөхсәт ителә.

Дару үләннәренең кайсы да булса төре өчен кабат эзерләү вакытлары турында белешмә булмаганда түбәндәгеләргә таянып эш итәргә мөмкин:

– берьяллык үләннәренең чәчәк өлешен, жир өстендәге органнарын ("үлән") бер үк аланда эзерләү 2 елга бер башкарыла;

– күпьяллык үләннәренең жир өсте органнарын ("үлән") – 4-6 елга бер тапкыр;

– дару үләннәренең күпчелек төрләренең жир өсте органнарын – 15-20 елга бер тапкырдан да ешрак түгел.

Төп дару үләннәре, аларны эзерләү урыннары һәм вакытлары 2.4.2.2 таблицада күрсәтелгән.

2.4.2.2 таблица

Төп дару үләннәре

Үләннәрен исеме	Эзерләнгән торган өлешләре	Эзерләү вакыты, ай	Эзерләү урыны
1	2	3	4
Сазанак	Өске яшь ботаклары яфраклары һәм жимешләре белән бергә	Август-сентябрь	Нарат утыртмалары каплаган дымлы һәм юеш урыннарда
Еламсар каен	Бөреләре	Март-апрель	утыртма буенча
Ком меңьяфрагы	Чәчәкләре	Июль-август	Болың кырыйлары, калку урыннар, ярлар, коры мүклекләр һәм ак мүклекләр һәм коры наратлыклар
Жете кызыл дүләнә	Чәчәкләре һәм жимешләре	Май, август-сентябрь	утыртма буенча
Гади нарат жиләге	Яфраклары	Апрель–май	Нарат жиләге наратлыклары
Дару үләнә булган пәси үләнә	Тамырлары	Апрель, сентябрь-октябрь	Нарат жиләге аланнары

Үләннәрнең исеме	Өзерләнә торган өлешләре	Өзерләү вақыты, ай	Өзерләү урыны
1	2	3	4
Өчъяфрак	Яфраклары	Май-август	Урман авызлары, болыннар, печәнлекләр, түбән урыннар, дымлы урыннар
Елан үләне	Тамыры	Май-сентябрь	Урман авызлары, болыннар, печәнлекләр, түбән урыннар, дымлы урыннар
Борычлы тау үләне	Жир өстендәге өлеше	Июль-сентябрь	Юеш һәм дымлы каен утыртмалары, түбәнлектәге сазлык, сазланган печәнлекләре
Язгы утчәчәк	Жир өстендәге өлеше	Май-сентябрь	Дымлы сирәкләнгән утыртмалар, үзәннәрдәге болыннар
Биек сары чәчәк	Тамырлары	Май, сентябрь	Дымлы урман авызлары, үзәннәр, аланнар
Дарулык кандала	Чәчәк ату чорында өске өлеше	Июнь-июль	Коры болыннар, көтүлекләр, ярлар
Гади имән	Кайры	Апрель-июль	утыртма буенча
Дарулык сыбызгы үлән	Чәчәк атмаучы нөсхэләрнең тамырлары	Апрель, сентябрь-октябрь	Үзәннәр, елга буйларындагы утыртмалар
Гади мәтрүшкә	Үләне	Июль-август	Ачыклыктар, печәнлекләр, яфраклы урманнар
Эт шомырты	Жимешләре	Август-сентябрь	Ачыклыктар, печәнлекләр, яфраклы урманнар
Тишек яфраклы сары мәтрүшкә	Үләне	Июль-август	Ачыклыктар, печәнлекләр Урман ачыклыктары һәм болыннар
Ак алтынбаш	Үләне	Июль-август	Ачыклыктар, печәнлекләр Урман ачыклыктары һәм болыннар
Гади балан	Кайрысы, жимешләре	Август-сентябрь	Үзәнлекләр, урман авызлары
Икеөйле кычыткан	Яфраклары	Май-сентябрь	Үзәнлекләр, бушлыктар, дымлы һәм юеш урыннарда сирәкләнгән урманнар
Дарулык кан үләне	Тамырлары	Август-сентябрь	Үзәннәрдәге сирәкләнгән урыннар, болыннар
Зирексыман эт шомырты	Кайры	Март-май	Елга буйларындагы һәм ярлардагы яфраклы урманнар
Сары эт шомырты	Тамыры	Май-октябрь	Сулыктар
Май ландышы	Чәчәк ату чорында үләне	Май-июнь	Яфраклы һәм катнаш урманнар
Калган	Тамыры	Апрель, сентябрь-октябрь	Яфраклы урманнар, ачыклыктар
Вак яфраклы юкә	Чәчәкләре	Июнь-июль	утыртма буенча
Үги ана яфрагы	Яфраклары	Май-июль	Сазланган печәнлекләр
Гади кура	Жимешләре	Июль-август	Киселгән урыннар, сирәкләнгән утыртмалар

Үләннәрнең исеме	Әзерләнә торган өлешләре	Әзерләү вақыты, ай	Әзерләү урыны
1	2	3	4
Гади артыш	Күркә-жиләкләре	Сентябрь-октябрь	Ылыслы утыртмалары куаклыкларында
Дару тузганагы	Тамырлары	Май-октябрь	Печәнлекләр, көтүлекләр, ташландык урыннар, ачыклыктар
Соры зирек	Жимешләре	Август-октябрь	Елга буйларындагы утыртмалар
Гади гөлбадран	Чәчәкләре	Июль-сентябрь	Сирәкләнгән үләнсыман наратлыктар, ачыклыктар, болыннар
Зур көтүче яфрагы	Яфрактары	Июль-сентябрь	Юл буйлары, аланнар, болыннар
Ачы әрем	Чәк атучы өске өлешләре, яфрактары	Июнь-август	Тик яткан урыннар, юллар, ташландык урыннар
Суқыр кычыткан	Үләне	Июнь-август	Юл, яр буйларында, ташландык урыннарда
Гади миләш	Жимешләре	Сентябрь-октябрь	Яфраклы һәм катнаш урманнар
Кара карлыган	Жимешләре, яфрактары	Май-август	Елга үзәннәре
Гади нарат	Бөреләре, ылыслары	Май-октябрь	Ылыслы диләнкеләр
Коры үлән	Үләне	Июнь-август	Аланнар, ачыклыктар, сазлы болыннар
Гади әнис	Жимешләре	Июль-август	Болыннар, елга буйлары
Гади турак уты	Яфрактары	Май-сентябрь	Коры наратлыктар
Гади меңьяфрак	Жир өстендәге өлеше (үләне)	Май-август	Киселгән урыннар, аланнар, ачыклыктар, печәнлекләр
Өч чәчәкле миләүшә	Жир өстендәге өлеше (үләне)	Май-август	Урман авызлары, аланнар, урман юллары
Кыр наратбашы	Үләне	Май-сентябрь	Үзәнлекләр, урман авызлары
Чага (каен гөмбәсе)	Өстенә үскән өлешләре	Гыйнвар-декабрь	Каен утыртмалары
Лобель аксыргагы	Тамырлары	Май-сентябрь	Үзәнлекләр, түбәнлектәге көтүлекләр һәм печәнлекләр
Өч өлешле эт тигәнәге	Үләне	Май-сентябрь	Елгаларның дымлы ярлары, печәнлекләр
Гади шомырт	Жимешләре	Июль-сентябрь	Елга үзәннәре
Зур канлы үлән	Үләне	Май-август	Диләнкеләр, чүп үләне үскән урыннар
Коңгырт гөлжимеш	Жимешләре	Август-сентябрь	Сирәкләнгән урманнар, киселгән урыннар

2.4.3. Агач сутлары әзерләү

Каен сутын эзерлэү өлгергән урман кишәрлекләрендә кисәренә 5 елдан ким булмаган вакыт кала рөхсәт ителә.

Каен сутын эзерлэү кисү өчен эзерләнгән агач үсентеләренә кисеп жибәрү юлы белән гамәлгә ашырыла.

Кисеп жибәрү өчен тулылыгы 0,4 һәм бер гектарга кимендә 200 данә агачы булган, I-III бонитет класслы урманның сәламәт өлеше сайлап алына. Кисеп жибәргәндә күкрәк биеклегендә килеш агачның диаметры 20 см һәм аннан да күбрәк булырга тиеш.

Каналлар бораулауны агач тамыры башланган жиреннән 20-35 см биеклектә башкаралар. Агачта бер һәм аннан да күбрәк кисеп жибәрү ясалганда, сут бер кабул итү савытына агып төшәрлек итеп, алар кәүсәнең бер ягында 8-15 см аралыкта булырга тиеш.

Агач диаметрына карап, бораулана торган каналлар саны нормативлары 2.4.3 таблицада китерелә.

2.4.3 таблица

Агачларның кәүсә диаметрына карап бораулана торган каналлар саны нормативлары

Күкрәк биеклегендә агачның диаметры, см	Кирт салгандагы каналлар саны	Искәрмә
1	2	3
20-22	1	Түбәндәге йөкләнеш нормасы булганда 16 см диаметрлы агачларны кисеп жибәрү кисәргә бер ел кала рөхсәт ителә: 16-20 см - 1 канал 21-24 см - 2 канал 25 см һәм аннан артык - 3 канал
23-27	2	
28-32	3	
33 һәм аннан артык	3	

Кисеп жибәрү сезоны тәмамланганнан соң авыруларны булдырмый калу максатларында, тишекләр сагыз пастасы белән сылап куелырга яисә агач бөке белән ябылырга һәм вар, бакча замазкасы яисә известьлы балчык белән сылап куелырга тиеш.

Калган елларда каналлар беренче елгы кисеп жибәрү каналлары дәрәжәсендә 10 см интервал белән агач кәүсәсе әйләнәсенә теге яисә бу ягына таба бораулана.

Эзерлэү үзагачның техник сыйфатларын саклап калырлык итеп гамәлгә ашырылырга тиеш.

2.4.4. Абага-кара абага эзерлэү

Абаганың яшь ботакларын эзерлэү аларның үсентеләренә зыян китермәслек алымнар белән гамәлгә ашырылырга тиеш. Абаганы тамыры белән йолкып алу, яфракларына һәм тамыр үзәгенә зыян китерү тыела.

Кара абага абагасының очында өчтән артмаган, "өчэрлэнгән" ачылмаган яфрагы булган китерелмэгән яшь ботагы ашарга яраклы дип санала.

Жыярга яраклы яшь ботакларының оптималь биекlege – эзерләү районына һәм үсү шартларына карап, 20-25 см дан 30-40 см кадәр. Үрентеләрне нигез төбөндә вакыйлар.

Урман абагасы чималын эзерләү бер үк кишәрлектә 3-4 ел буена алып барыла. Аннары үсентеләр торгызылсын өчен тәнәфес ясарга кирәк: чималны бер мәртәбә жыйганда (сезонга) – 2-3 ел, ике мәртәбә – 3-4 ел.

2.4.5. Азык-төлек урман ресурсларын эзерләгәндә һәм дару үләннәрен жыеп алганда урманнардаң файдалану вакытлары

Дәүләти яисә муниципаль милектәге урман кишәрлеген арендау шартнамәсе урманнардаң азык-төлек урман ресурсларын эзерләү һәм дару үләннәре жыю өчен файдалану максатларында Россия Федерациясе Урман кодексының 72 статьясындагы 3 өлеше нигезендә ун елдан алып кырык тугыз елга кадәр төзелә.

2.5. Урманнардаң аучылык хужалыгы өлкәсендә эшчәнлек төрләрен башкару өчен файдалану нормативлары, параметрлары һәм вакытлары

2.5.1. Биотехник чаралар үткәрүнең исемлеге һәм нормалары

Биотехник чараларның еллык күләмнәре 2.5.1.1 таблицада китерелә.

2.5.1.1 таблица

Аучылык хужалыгын алып барганда урманнардаң файдалану параметрлары

№ п/п	Чараларның төрләре	Үлчәү берәмлеге	Ел саен мөмкин булган күләм
1	2	3	4
1.	Ашату мәйданнарын кору	данә	40
2.	Пошилар өчен катырлар кору	данә	20
3.	Куяннар өчен катырлар кору	данә/кг	20/400
4.	Усакны, талны каеп чыгу	кбм	-
5.	Аучылык вышкаларын кору	данә	-
6.	Ашату өчен печән эзерләү	т	3,0
7.	Чуер ташлык кору	данә	11
8.	Кошлар өчен махсус урын кору	данә	11
9.	Кабан дуңгызы өчен ашату кырлары булдыру	га	6
10.	Ауны чикли һәм тыя торган аншлагла, күрсәтмәләр урнаштыру	данә	14

Урманчы 2.5.1.1 таблицада күрсәтелгән чараларны үтәү өчен башкаручылар билгели.

Урман хужалыгы һәм урманнардан файдалану чараларын проектлаганда саклау максатлары өчен өстәмә рәвештә түбәндәгеләр карала:

- махсус яклану кишәрлекләрен аеру өчен урман тавыгы гөлдәрәү урыннарын, сулыкларны, кондызлар күп яши торган урыннарны карталаштыру;
- көртлек һәм урман тавыгы гөлдәрәү урыннарында урман культуралары житештерүдән баш тарту;
- жәнлекләр оя кора торган урыннарда һәм жәйге чорда яшь кыргый хайваннар туплану урыннарында эшләрне чикләү;
- агулы химикатлар һәм минераль ашламалар куллануны чикләү;
- кисүләрдән соң усак һәм башка токымнар шытып чыккан урыннарда 5-10 ел урман культуралары житештерүдән баш тарту.

2.5.2. Аучылык инфраструктурасын урнаштыру буенча рөхсәт ителгән объектлар исемлеге

Аучылык хужалыгы өлкәсендә эшчәнлек төрләрен гамәлгә ашыру өчен урманнардан файдаланучы затлар түбәндәгеләргә хокуклы:

1) аучылык хужалыгы өлкәсендә эшчәнлек төрләрен гамәлгә ашыру өчен бирелгән урман кишәрлегендә (алга таба – урман кишәрлеге) аучылык инфраструктурасы объектлары булдыру чараларын күрергә, шул исәптән:

а) законнардагы таләпләр нигезендә аучылык базасы, аучы йорты, егерьялар кордоннары һәм башка туктап торучу пунктлары булдырырга;

б) көймәләр пристаньянары корырга;

в) кыргый хайваннар өчен питомниклар, кинологик корылмалар һәм аучы токымнары этләре өчен питомниклар, ату вышкалары, тирлар, терлек азыгы саклау урыннары, өстәмә ашату корылмалары, печән чапкан урыннар, урман юллары, башка вакытлы корылмалар, төзелмәләр һәм аучылык хужалыгы өлкәсендә эшчәнлек төрләрен гамәлгә ашыру өчен төзекләндерү объектлары булдырырга;

г) законнардагы таләпләр нигезендә урман юллары һәм аучылык хужалыгы өлкәсендә эшчәнлек төрләрен гамәлгә ашыру өчен кирәкле башка линияле объектлар булдырырга, аларны ремонтларга һәм реконструкцияләргә, транспорт чаралары туктап торучу урыннарын билгеләргә һәм корырга;

2) агач-ботаклардан терлек азыгы (кайры, нәзек ботаклар, яшь ботаклар, кыйммәте аз булган агач һәм куак токымнары яфрактары) һәм аучылык ресурсларына кертелгән жәнлекләргә һәм кошларга ашату өчен печән эзерләргә;

3) гамәлгә ашыруы урман законнарына, аучылык һәм аучылык ресурсларын саклау өлкәсендәге законнарда һәм (яисә) урман кишәрлеген арендау шартнамәсе шартларына һәм аучылык хужалыгы килешүләренә каршы килмәсә, бүтән хокуклардан файдаланырга.

Кыргый хайваннар өчен питомниклар, кинологик корылмалар һәм аучы токым этләре өчен питомниклар, ату вышкалары, тирлар, терлек азыгы саклау урыннары кору – урман аланнарында, урман авызларында, янгыннан соң калган

урман утыртылмаган урыннарда, буш урыннарда һәм агачлар һәм куаклар үсми торган урыннарда, э өстәмә ашату урыннары асылда, түмэрлэрне, жыл аударган агачларны һәм урман туфрагын кулланып, гамэлгә ашырылырга мөмкин.

Вақытлы корымалар урман кишәрлеген файдалану вақытыннан артмаган срокка урман үсентеләре булмаган яисә агачларның һәм куакларның кыйммәте аз булган токымнары үсә торган урыннарда корылырга мөмкин һәм, объектның төрен һәм аның хужасының атамасын күрсәтеп, аншлаглаар белән билгеләнергә тиеш.

2.6. Урманнардан авыл хужалыгын алып бару өчен файдалану нормативлары, параметрлары һәм вақытлары

Авил хужалыгы алып бару өчен урманнардан файдалану алар урнашкан жирләрнең билгеләнешенә бәйле рәвештә, урман фонды жирләрендә ул урман хужалыгы мәнфәгатләрә туры килгәндә генә рөхсәт ителә һәм РФ УК 38 статьясы белән регламентлана, шул ук вақытта, авыл хужалыгы житештерүе дип авыл хужалыгы продукциясен, чималын һәм азык-төлек үстерү генә түгел, аны житештерү, эшкәртү буенча икътисади эшчәнлек төрләрә жыелмасы да санала. (“Авил хужалыгын үстерү турында” 29.12.2006 ел, № 264-ФЗ ФЗ, 4 ст.).

Авил хужалыгы житештерүенә гадәттә авыл хужалыгы чималын беренчел эшкәртү генә кертелә. Сәнәгать эшкәртүе авыл хужалыгы житештерүе дип саналмый.

Шул максатта РФ УК 38 статьясындагы 2 өлеше белән авыл хужалыгы алып бару өчен билгеләнгән урман кишәрлекләрендә бары тик вақытлы корымалар (умарталыклар, киртәләр, әвеслекләр һ.б.ш.) төзү генә рөхсәт ителә.

Өлеге норма авыл хужалыгын алып бару өчен урманнардан файдалану кысаларында авыл хужалыгы продукциясен сәнәгать эшкәртүен гамэлгә ашырырга мөмкинлек бирми, еш кына хәтта беренчел эшкәртүгә дә.

Капиталь төзелеш объектларын төзүгә кирәк булганда авыл хужалыгы товар житештерүчесенә урманнардан авыл хужалыгы максатлары өчен файдалану гына түгел, урман ресурсларын эшкәртү өчен файдалану да таләп ителә (РФ УК 46 ст.).

Авил хужалыгын алып бару өчен урманнардан файдаланганда алынган продукция бер үк вақытта урман ресурсы булып та саналырга мөмкин.

Авил хужалыгы алып бару өчен урманнардан файдалану урманчылык территориясендә түбәндәгеләр тарафыннан гамэлгә ашырыла:

- гражданныр, шул исәптән әйдәүче крестьян (фермер) хужалыклары, бакчачылык, яшелчәчелек, терлекчелек белән шөгыйльләнүче шәхси ярдәмче хужалыклар;

- хужалык итүче ширкәтләр һәм жәмгыятьләр, житештерү кооперативлары, дәүләт һәм муниципаль унитар предприятияләр, бүтән коммерция оешмалары;

- коммерцияле булмаган оешмалар, шул исәптән кулланучылар кооперативлары, дини оешмалар.

Гражданнар, юридик затлар авыл хужалыгын алып бару өчен урманнардан файдалануны урман кишәрлекләрен арендау шартнамәләре нигезендә гамәлгә ашыра. Авыл хужалыгын алып бару өчен урманнардан файдалану кагыйдәләре “Авыл хужалыгын алып бару өчен урманнардан файдалану кагыйдәләрен раслау турында” 05.12.2011 ел, № 509 Рослесхоз боерыгы белән билгеләнә.

Әлеге Кагыйдәләрдә авыл хужалыгын алып бару өчен урманнардан файдалануның теләсә кайсы төренә кагыла торган гомуми нигезләмәләр һәм урманнарда алып барыла торган авыл хужалыгы эшчәнлегенең аерым төрләрен билгеләүче махсус таләпләр бар.

Авыл хужалыгын алып бару урман парклары зоналарында, тыюлык урман кишәрлекләрендә тыела.

Печән чабу һәм умартачылык белән шөгыйльләнүдән гайре, су саклау зоналарында, яшел зоналарда, махсус сакланучы урман кишәрлекләрендә авыл хужалыгын алып бару тыела.

2.6.1. Авыл хужалыгын алып бару өчен урманнардан рөхсәтле файдалану параметрлары

2.6.1 таблица

Авыл хужалыгын алып бару өчен урманнардан файдалану параметрлары

№ п/п	Файдалану төрләре	Үлчәү берәмлеге	Ел саен мөмкин булган күләм
1	2	3	4
1.	Сөрүлекләр	га	44
2.	Печән чабу	га	609/500
3.	Көтү көтү		
	а) урманда	мең га/баш	3,0/600
	б) утлавыкларда	га/ баш	134/200
4.	Умартачылык		
	а) бал бирүчеләр:		
	- юкә	га	4930
	- үләннәр	га	1150
	б) бал продуктлылыгы, шул исәптән:		
	- юкә	кг/га	100
	- үләннәр	кг/га	100
	в) умарта оялары күләмен тәэмин итү мөмкинлеге	күләме	1250

2.6.2. Авыл хужалыгы, печән чабу, авыл хужалыгы терлеген көтү, умартачылык мөмкин булган авыл хужалыгы жирләренең майданнары турында белешмәләр

Печән чабу

Печәнлекләргә классификацияләгәндә түбәндәгеләр билгеләнә: печәнлекләргә тиби (су баса торган, коры жирдәге, сазланган), табигыймы ул

яисә яхшыртылганмы, агач-куаклар басып китү дәрәжәсе, печән эзерләүне кыенлаштыра торган факторлар, үләннең төп төрләрә, аның каплап кителеш дәрәжәсе, куелыгы, уңышы, сыйфаты. Печәнлекләр майданының 20% агач-куаклар басып алган булса, ул агач-куак басып киткән дип санала, 20% артыгын түмгәкләр каплаган булса – түмгәкле дип, яхшыртылган печәнлекләр дип – табиғый һәм чәчелгән үләннәр каплап алган булса, анда механика кертеп була.

Печән уңышын бәяләү: 10 ц/га һәм аннан да күбрәк – яхшы, 6-9 ц/га – уртача, 1-5 ц/га – начар.

Печән чабу жирләрен бәяләү

Печәнлекләр өчен түбәндәгеләр кулланыла:

– урман утыртылмаган диләнкеләр, ачыклыктар һәм урман жире капламаган һәм урман культуралары утыртып, урманнарны торгызу мөмкин булмаган жирләр;

– яхшыртуга мохтаж, печән чабу өчен яраклы жирләр;

– реконструкция өчен билгеләнмәгән кыйммәте аз булган урман утыртмалары кишәрлекләре.

2.6.2.1 таблица

Печән чабу жирләренең сыйфатламасы

Печән чабу тибы	Урнашкан урыны	Үлән капламы	Печән чабу тибының сыйфаты
1	2	3	4
Вақытлыча дымы артып киткән коры жирләр	Сизелер-сизелмәс субүлү урыннары	Карчыга үләне, тубылгы, гравилат, тузгак кылган, башаклы үлән, түмәрлек, эт үләне, бөтнек	Уртача
Коры үзәнлекле, үзәнле - ерганаклы	Кече елга үзәннәре, үлән баскан тар яр сөзәкләре һәм төбе тигез булмаган уйсулыклар	Тимофеевка, сольча, кылчыклы үлән, төлке койрыгы, бөтнек	Яхшы
Түбән уртача-артык дымланган	Киң үзән булдыручы түбәнлекләр	Бөртекелләр, башаклы үлән, кузаклылар	Уртача
Сазланган иңкүлекләр	Грунт сулары якин булган сазланган түбәнлекләр	Дым яратучы бөртекелләр, эре башаклы үлән	Начар

Урманнарны авыл хужалыгы терлекләрен көтү өчен файдалану

Терлек көтү жирләрен исәпкә алу

Терлекләрен көтү, махсус сакланылучы табигать территорияләрендә, су саклау зоналарында, яшел зоналарда урнашкан урманнарда, эрозиягә каршы урманнарда һәм МСК тыш, барлык урманнарда да рөхсәт ителә.

Терлек көтү түбәндәге урыннарда рөхсәт ителми:

– очларына терлек буе житмәслек булганчы (1.5-2.0 м) урман культуралары кишәрлекләрендә;

– урман орлыкларын үстерү, чыршы, тал, тирэк һәм чикләвек плантацияләрендә;

– табиғый торгызуга ярдәм итү чаралары уздырыла торган кишәрлекләрдә;

– очларына терлек бие житмәслек булганчы (1.5-2.0 м.) яшь урман утыртмаларында;

– ылыслы һәм каты яфраклы токымнарны табиғый торгызу өчен билгеләнгән, урман утыртмалары белән капланмаган жирләрдә;

– су һәм жир эрозиясе белән зарарлаган жирләрдә.

Авыл хужалыгы терлекләренә хужалары түбәндәгеләрне тиешле:

– урман культураларын, питомникларны, үзе шытып чыккан яшь урман үсентеләрен һәм башка кыйммәтле урман кишәрлекләрен зарарламас өчен киртәләп алырга;

– авыл хужалыгы терлекләрен көтүче тарафыннан көттерергә (коймалы көтүлекләрдән һәм бәйләп куюдан гайре).

Кәжә көтү авыл хужалыгы терлекләре хужалары киртәләгән урман кишәрлекләрендә һәм бәйләгән килеш кенә рөхсәт ителә.

Көтүлекләренә категорияләре һәм аларның азык продуктлылыгы

Көтүлекләренә төрләргә бүлгәндә проект капланышын, үләннең төп төрләрен, аның куелыгын, асылда нинди үләннәрдән торышын, аларның сыйфатын региональ шкалалар кулланып күрсәтәләр. Алар булмаганда түбәндәгеләрне кулланырга мөмкин:

– яхшы жирләр – яхшыртылган һәм су баса торган, кузаклы-бөртекчеләр өстенлек итә торган (60% һәм аннан да күбрәк) кишәрлекләр; үләннең проект капламы – 60% һәм аннан да күбрәк);

– начар жирләр – табиғый һәм каты үләннәр басып алган (60% аннан да күбрәк) (эре башаклы үлән, камышлык, ситник); башка үләннәрнең проект капламы 50% кадәр.

2.6.2.2 таблица

1 баш терлеккә яқынча сезонлы көтү нормалары, га

0.0,5 – 0,6.6 тулылыктагы каен өстенлек итә торган яфраклы урманнар	2
0.0,5 тулылыктагы саф каенлыктар	1,5
Көтүлек өчен яраклы башка урман үсентеләре (1 башмөгезле эре терлеккә яисә 7 сарыкка)	4 – 5
Куаклардан һәм шытып чыккан урман үсентеләре булмаган киселгән урыннарда	0,75

Умартачылык

Бал бирүче бал кортлары өчен азык сыйфатында агачлары, куаклары яисә үләнле-куаклы ярусы составында бал бирә торган үләннәре булган урман кишәрлекләре кулланыла.

Умарта оялары һәм умарталыклар урнаштыру өчен беренче чиратта урман авызлары, ачыклыклар һәм урман үсентеләре капламаган башка жирләр бирелә.

1000 артык төре булган күпсанлы чәчәк үсемлекләреннән бал кортлары чәчәк нектары һәм серкәсе жыя. Шуларның берсе – беренче дәрәжәдә бал бирүчеләр, башкалары – икенче дәрәжәдә бал бирүчеләр. Алга таба аеруча кин таралган бал бирүче үсемлекләр тасвирламасы китерелә (2.6.2.3 таблица).

2.6.2.3 таблица

Бал бирүче үсемлекләрнең бал продуктлылыгы

Бал бирүчеләр	Чәчәк атуның уртача вакытлары		Бал продуктлылыгы, кг/га
	башы (дата)	продуктлылыгы (көн)	
1	2	3	4
Үги ана яфрагы	12.04	30-60	П*
Чикләвек куагы	20.04	6-9	П*
Йолдыз чәчәк	20.04	30	П*
Кызыл тал	22.04	5-30	150
Баллыкый (даруханә)	23.04	30	П*
Кәжә талы	28.04	10	150
Бүре жиләге	30.04	15	П*
Үрмәләк үлән	апрель	90	П*
Үткен яфраклы чаган	08.05	7-10	200
Мурт тал	10.05	5-10	150
Ак тал	11.05	15-20	150
Карлыган	20.05	10-20	50-140
Шомырт	21.05	12	П*
Сукыр кычыткан	24.05	45	100
Чия	23.05	10-12	30-40
Сары акация	25.05	10-14	350
Алмагач	26.05	10-12	20-30
Дүләнә	май	15	П*
Нарат жиләге	май	30	П*
Татар өрәңгесе	май	7-10	100
Миләш	май	10	30-40
Күгән	май	15	25
Зелпе	май	20	П*
Гади чамбыр	май-июнь	34	140
Кара жиләк	май-июнь	30	30
Кыр шалфейе	май-июнь	30-60	110
Мурт эт шомырты	06.06	14	35
Балан	11.06	30-45	П*
Урман кураһы	15.06	25-40	60-100
Кырлыган	22.06	45-60	350-400
Киняфраклы юкә	23.07	14	500-600
Ак ике еллык кандала үләнә	25.06	30	200-300
Жир жиләге	июнь	20	10
Тычкан борчагы	июнь-июль	30-40	180-370

Бал биручеләр	Чәчәк атуның уртача вакытлары		Бал продуктлылыгы, кг/га
	башы (дата)	продуктлылыгы (көн)	
1	2	3	4
Дару шалфейе	июнь-июль	47	117-133
Сары кандала үләне	июнь-июль	30-40	150-200

Искәрмә. П* - табышны тотып торучы тип билгеләнгән.

2.6.2.4 таблица

Юкә чәчәк атканда жыеп алырга мөмкин булган бал, кг/га
(гомуми бал продуктлылыгыннан 30%)

Яше, ел	I – II бонитет		III бонитет		IV – V бонитет	
	тулылыгы					
	0,3 – 0,5	0,6 – 1,0	0,3 – 0,5	0,6 – 1,0	0,3 – 0,5	0,6 – 1,0
1	2	3	4	5	6	7
20	29	32	22	25	11	14
30	115	137	86	104	65	76
40	155	187	133	162	104	126
50	190	223	169	198	137	162
60	216	248	198	227	166	191
70	227	270	205	245	184	216
80	227	270	216	259	194	230
90	205	248	209	252	187	223
100	198	230	198	230	173	198
110	176	209	173	205	137	166
120	162	190	155	184	115	137
130	140	165	133	155	97	115
140	126	148	112	133	83	97
150	108	130	94	115	68	83

Башка токым утыртмаларындагы юкәлекләрнең һәм юкәнең бал продуктлылыгы 2.6.2.5 таблицада китерелә.

2.6.2.5 таблица

Нормаль юкәлекләрнең продуктлылыгы (Мурахтанов буенча)

Яше	Утыртмаларның тулылыгы		
	1,0 – 0,8	0,7 – 0,6	0,5 – 0,3
1	2	3	4
20	6.45	6.24	5.04
30	28.12	27.73	22.87
40	43.35	42.49	35.32
50	53.09	52.04	42.98
60	61.52	60.25	49.93
70	66.44	65.14	54.03
80	59.04	67.25	56.05
90	67.29	65.96	54.50
100	62.11	60.65	50.57

Яше	Утыртмаларның тулылығы		
	1,0 – 0,8	0,7 – 0,6	0,5 – 0,3
1	2	3	4
110	55.49	54.24	45.13
120	48.72	47.71	39.57
130	41.30	40.43	33.67
140	35.18	34.47	28.63
150	30.08	29.34	24.46

Төрле утыртмалар составындагы юкәнең бал продуктлылығын хисаплау буенча түбәндәге формула тәкъдим ителә:

$$M = N \times 0.1K \times C \times S, \text{ биредә}$$

M – кишәрлектә юкәнең бал продуктлылығы;

N – 1 гектарга карата бал продуктлылығы (табл.);

K – утыртма составындагы юкә коэффициенты;

C – юкәнең чәчәк ату озынлыгы, көннәр (14 көнгә тигез кабул ителә);

S – бүлемтек мәйданы.

Гомуми мөмкин булган нектар запасын билгеләгәндә бал кортлары нектарның 30% ына жыйганнарын исәпкә алырга кирәк.

Тагын шунысын да билгеләп үтәргә кирәк, районнардагы умарталыкларда нектар пробаларын алудан һәм үсемлекләренң һәм умартачылык жирләренң бал продуктлылығын билгеләүдән гыйбарәт булган бал продуктлылығын исәпләүләр – бик күп хезмәт таләп итә һәм бары тик фәнни хезмәткәрләр яисә шушы максатлар өчен эзерләнгән эзләнү экспедицияләре белгечләре тарафыннан гына башкарылырга тиеш.

Авыл хужалыгы культураларын үстерү

Авыл хужалыгы культураларын үстерү һәм башка төрле авыл хужалыгы эшчәнлеген алып бару өчен урманлык булмаган жирләр, шулай ук урман утыртылмаган диләнкеләр, ачыклыктар һәм урмансыз һәм аларда урманнарны торгызганчы билгеләнгән жирләр кулланыла.

Авыл хужалыгы культураларын үстерү һәм башка төрле авыл хужалыгы эшчәнлеген алып бару өчен кулланыла торган урман кишәрлекләрендә химик һәм биологик препаратлар “Пестицидлар һәм агрохимикатлар белән сак эш итү турында” 19.07.1997 ел, №109-ФЗ Федераль закон нигезендә кулланыла.

Әлегә өлештә авыл хужалыгын алып бару өчен урманнардан файдалануның инде булган хокукый жайга салынышына авыл хужалыгы эшчәнлеген белән шөгылләнүче затларга түбәндәге бурычлар йөкләнү турындагы нормалар өстәлә:

– гражданның сәламәтлегенә, әйләнә-тирә мохиткә зарар китерүгә юл куймаска;

– урманнардан файдаланганда туфрак эрозиясен булдырмаска, урманнарның торышына һәм аларны торгызуга, һәм шулай ук су объектларына һәм башка табигый объектларга тискәре йогынтыны булдырмаска яисә чикләргә;

2.7. Урманнардан фәнни-тикшеренү һәм мәгариф эшчәнлеген башкару өчен файдалану нормативлары, параметрлары һәм вакытлары

Россия Федерациясе урман законнары нигезендә фәнни-тикшеренү һәм мәгариф эшчәнлеген башкару өчен урман кишәрлекләре дәүләт учреждениеләренә, муниципаль учреждениеләргә – даими (вакыты чикләнмәгән) файдалануга, башка фәнни оешмаларга, белем бирү оешмаларына арендага бирелә.

Фәнни-тикшеренү һәм мәгариф эшчәнлеген башкару өчен урманнардан файдалануга урман кишәрлекләрендә урманнарны, табигатьнең бүтән компонентларын өйрәнү, алардан файдалану, аларны саклау, яклау торгызу өлкәсендә уку-гамәли базасы объектлары (урман табигатен өйрәнү, урманнарны исәпкә алу алымнарына, урман үсентеләрен кисүгә, урманнарны торгызуга өйрәтү һәм башка чаралар өчен полигоннар, тәҗрибә мәйданчыклары), укучыларда махсус белемнәр һәм күнекмәләр булдыру өчен урман инфраструктурасының кирәкле объектларын булдыру һәм алардан файдалану керә.

Фәнни-тикшеренү һәм мәгариф эшчәнлеген башкару өчен урманнардан файдалану өлеге Урман хужалыгы регламенты һәм урманнарны үзләштерү проекты нигезендә гамәлгә ашырыла.

Урманнарны фәнни-тикшеренү һәм мәгариф эшчәнлеген өчен файдаланганда түбәндәгеләр рәхсәт ителә:

махсус тамгалар, мәгълүмат тамгалары һәм белем бирү эшчәнлеген һәм фәнни-тикшеренү эшләре башкарыла торган территорияне чикли торган бүтән тамгалар урнаштырырга;

фәнни-тикшеренү максатларында урман утыртмаларын кисәргә;

урман инфраструктурасын булдырырга;

фәнни-тикшеренү эшләнмәләрен һәм тәҗрибә-конструкторлык эшләре нәтиҗәләрен тәҗрибә-житештерү һәм гамәлгә кертү максатларында, урманнарны саклау, яклау, торгызу һәм алардан файдалану буенча эксперимент эшчәнлеген гамәлгә ашырырга;

уку-гамәли база объектларын булдырырга һәм алардан файдаланырга;

урманнарны үзләштерү проекты белән каралган бүтән төр эшләр.

Урманнарны фәнни-тикшеренү һәм мәгариф эшчәнлеген өчен файдаланганда түбәндәге очраклар булмаска тиеш:

бирелгән урман кишәрлегеннән читтә урман утыртмаларын, үсемлекләр капламын һәм туфрак зарарлау;

бирелгән урман кишәрлеген һәм аның чикләрендәге территорияләргә төзелеш һәм көнкүреш калдыклары, агач калдыклары, бүтән калдыклар белән чүпләү;

бирелгән урман кишәрлегенә мәйданын һәм аның чикләрендәге территорияләргә химик һәм радиоактив матдәләр белән пычрату;

транспорт чараларының һәм бүтән механизмнарның бирелгән урман кишәрлегенә читендәге юллардан гайре ирәкле маршрут буенча узулары.

Фәнни-тикшеренү һәм мәгариф эшчәнлеген башкару өчен урманнардан файдаланучы затлар түбәндәгеләрне тиешле:

бирелгән урман кишәрлеген, аның янәшәсендәге урман аланнарын, ясалма һәм табигый су агып чыгу урыннарын төзелеш, урман кисү, көнкүреш һәм бүтән калдыклардан, агулы матдәләрдән даими рәвештә чистартып торырга;

эшчәнлек барышында бозылган юлларны, киптерү канауларын, дренаж системаларын, шлюзларны, күперләрне, башка гидротехника корылмаларын, квартал баганаларын, квартал юлларын торгызырга;

әлеге затлар гаебе белән барлыкка килгән һәлакәт очраklarын, урман янғыннарын булдырмый калу, шулай ук башка шундый хәлләрне бетерү буенча кирәкле чаралар күрергә.

Фәнни-тикшеренү һәм мәгариф эшчәнлеген башкару өчен урманнардан рөхсәтле файдалану вакытлары әлеге Урман хужалыгы регламентының гамәлдә булу вакыты белән чикләнә.

2.8. Урманнардан рекреация эшчэнлеге башкару өчен файдалану нормативлары, параметрлары һәм вакытлары

2.8.1. Рекреация эшчэнлеген башкару өчен урманнардан файдалану нормативлары

Рекреация эшчэнлеген РФ УК белән кешеләрнең ялын, туризмны, физкультура-савыктыру һәм спорт эшчэнлеген оештыруга кагылышлы эшчэнлек буларак карала.

Урманнардан мондый файдалану (РФ УК 41 ст.) урман кишәрлекләре бирүне таләп итә, әмма урман ресурсларын жыймауны күз алдында тоты торган эшчэнлек төрөнә кертелә, бирелгән урман кишәрлекләрендә кирәкле урман инфраструктурасы, шул исәптән вакытлы корылмалар булдырыла, территория төзекләндерелә (РФ УК 41, 13 ст.).

Рекреация эшчэнлеген оештыру үзенчәлекләре 21.02.2012 ел, №62 Рослесхоз боерыгы белән расланган Рекреация эшчэнлеген башкару өчен урманнардан файдалану кагыйдәләрендә бәян ителә.

Урманчылык урманнары ландшафтлар төркемнәре һәм типлары буенча түбәндәгечә бүленә, күрсәткечләр 2.8.1.1 таблицада китерелә.

2.8.1.1 таблица

Ландшафт төркемнәре һәм типлары

Төркемнәр	Типлар	Урман ябалдашының гомуми йомыклығы
1	2	3
Йомык	Горизонталь йомык агачлар	1,0-0,6
	1,5 метрдан артыграк биеклектә булган шытымнар һәм урманчык ярусын исәпкә алып, вертикаль йомылган агачлар	1,0-0,6
Ярымачык	Агачлар арасы тигез булган сирәкләнгән, 1,5 метрдан артыграк биеклектә булган сирәк шытымнарлы һәм урманчыклы яисә аларсыз урман	0,5-0,3
	Агачлар арасы тигез булган сирәкләнгән, 1,5 метрдан артыграк биеклектә булган сирәк шытымнарлы һәм урманчыклы яисә аларсыз урман	0,5-0,3 (төркемнәрдә - 0,7 - 0,6)
	1,5 метрдан артыграк биеклектә булган яшь агачлар	0,5-0,4
Ачык	Сирәклекләр, биеклегенә бәйсез рәвештә куаклар сирәк кенә шытып чыга башлаган берән-сәрән агачлары булган кишәрлекләр	0,2-0,1
	Урман торгызылу яисә 1,5 метрга кадәр биеклектәге куаклары булган кишәрлекләр (куелыгы нинди булуга карамастан)	
	Агач-куаклары булмаган кишәрлекләр	

Урманда рекреация эшчәнлеге башкару түбэндәгеләрнең санлы күрсәткечләре ярдәмендә бәяләнә:

- рекреация ягыннан файдалану ешлыгына;
- рекреация басымына, мөмкин булган рекреация басымына;
- объектның рекреация сыешлыгына.

Рекреация басымы билгеле бер вакыт эчендә (сәгать, көн, ай, сезон, ел) урманнарның бер берәмлек мәйданында (1 гектарда) ял итүче кешеләр саны белән билгеләнә.

Аерым урман кишәрлекләренә рекреация басымы бик зур була, бигрәк тә автомобиль юллары, бакчачылык ширкәтләре, ял йортлары һәм башка савыктыру учреждениеләре буендагы нарат-каен урманнарына. Рекреация басымының һәм тулаем шәһәр урманнарындагы һәм алар янәшәсендәге территорияләрдәге антропоген йогынтының төп төрләре түбэндәгеләр:

- шәһәр халкының кышын һәм жәен урманнарда йөрүләре;
- спорт белән шөгылләнүләр;
- урманнарда пикниклар;
- кыргый үсемлекләр (гөмбәләр һәм жиләкләр) эзерләү;
- кояшта кызынулар һәм су коенулар;
- турист походлары;
- пионер лагерларында һәм ял йортларында сезонлы оештырылган ял;
- бакчачылык һәм яшелчәчелек белән шөгылләнү;
- сәнәгать һәм көнкүреш калдыклары чүплекләре;
- шәхси транспортның оештырылмаган туктап торулары.

Мөмкин булган рекреация басымы – шактый вакыт буена мондый йогынты нәтижәсендә урман биогеоценозларының үзлегеннән торгызылу үзенчәлекләреннән артып китмәгән басым. Ул гадәттә бик аз бозылуларга китерә һәм биогеоценозларының аерым элементларына сизелер-сизелмәс үзгәрешләр кертә, аның структур һәм функциональ тотрыклылыгын үзгәртми. Антропоген йогынты нәтижәләрен бетерү өчен максатлы урманчылык катышуы таләп ителми.

Урман үсентеләренә иң зур рекреацион басым елның жылы вакытына туры килә, гәрчә кайбер спорт төрләре кышын да гамәлгә ашырыла.

Түбәндә урман кишәрлекләрен, урман утыртмаларына мөмкин булган рекреация басымын бәяләү шкалалары һәм рекреация эшчәнлеген гамәлгә ашыру өчен арендага бирелгән урман кишәрлекләрен эзерләгәндә файдаланырга кирәк булган территорияне төзекләндерүнең якынча нормалары китерелә.

2.8.1.2 таблица

Урман тирәлегенә рекреация деградациясен бәяләү шкаласы

Кишәрлекнең сыйфатламасы	Рекреация деградациясе стадияләре
1	2
Урман тирәлеге бозылу күренешләре юк, агачлар һәм куаклар үсеше нормаль, аларда механик бозылулар юк; шытып чыкканнары һәм куаклары (төрле яшьтәге) яшәрлек. Әлеге урман төренә хас мүк һәм үлән капламы; аяк асты	1

Кишәрлекнең сыйфатламасы	Рекреация деградациясе стадияләре
1	2
урман япмасы (сыгылмалы) бозылмаган. Рекреацияне жайга салу таләп ителми.	
Урман тирәлеге сизелер-сизелмәс үзгәргән һәм агачлар һәм куаклар үсеше начарайган, аларда берән-сәрән механик бозылулар бар; шытып чыкканнары һәм куаклары (төрле яшьтәге) яшәрлек, уртача куелыкта, 20%ка кадәр зарарланган һәм кипкән нөсхәләр бар. Мүк белән проект капланышы – 20%ка кадәр, үлән капламы – 50%ка кадәр (шулардан 1/10 – болын үсемлекләре); аяк асты урман япмасы берәз бозылган, туфрак һәм аяк асты урман япмасы тыгызланган; агачларның аерым тамырлары шәрәләнгән, туфракның 5%ка кадәр майданы минераль өлешенә кадәр тапталган. Рекреация эшчәнлеген жайга салу таләп ителә.	2
Урман тирәлеге шактый үзгәргән һәм агачлар һәм куаклар үсеше зәгыйфьләнгән, кәүсәләр 10% ка кадәр механик зарарланган; шытып чыкканнары һәм куаклары (бер үкяшьтәге) зәгыйфьләнгән, уртача куелыкта яисә сирәк, 21-50% зарарланган һәм зәгыйфьләнгән нөсхәләр. Агач кәүсәләре тирәсендәге мүкләр, аларның проект капламы 70-60% (шулардан 2/10 болын үсемлекләре, чүп үләннәр калкый). Аяк асты урман япмасы тыгызланган, агачларның күп кенә тамырлары шәрәләнгән, туфракның 6-40% майданы минераль өлешенә кадәр тапталган. Рекреация эшчәнлеген актив жайга салу таләп ителә.	3
Агач-болын тибындагы урман тирәлеге бик нык үзгәргән, агачлар шактый зәгыйфьләнгән, кәүсәләр 11-20% ка кадәр механик зарарланган; шытып чыкканнары һәм урманчык (төрле яшьтәге) яшәрлек түгел (башлыча яшелләндерелгән кишәрлекләрдә), сирәк яисә бөтенләй юк, 50% артык зарарланган һәм зәгыйфьләнгән нөсхәләр. Мүкләр бөтенләй юк, проект үлән капламы 59-40% (шул исәптән 1/2 кадәр болын үсемлекләре һәм чүп үләннәр). Агачларның күп тамырлары шәрәләнгән, ачык урыннарда аяк асты урман япмасы бөтенләй юк, туфракның 41-60% майданы минераль өлешенә кадәр тапталган. Рекреация эшчәнлеген катгый рәвештә тыярга кирәк.	4
Урман тирәлеге деградацияләнгән; агачлар бик сирәкләнгән, болын тибында, агачлар бик зәгыйфьләнгән яисә кибеп баралар, 20% артыгы механик зарарланган; шытып чыкканнары һәм урманчык, мүкләр, аяк асты урман япмасы юк, проект үлән капламы 10% кадәр (шул исәптән 3/4 кадәр болын үсемлекләре һәм чүп үләннәр), күп агачларның тамырлары шәрәләнгән һәм зарарланган. Туфракның 60% майданы минераль өлешенә кадәр тапталган. Рекреация рөхсәт ителми.	5

2.8.1.3 таблица

Кишәрлеккә санитар-гигиена бәяләмәсе шкаласы

Кишәрлекнең (бүлемтекнең) сыйфатламасы	Санитар-гигиена бәясенәң классы (балл)
1	2
Кишәрлек яхшы санитар хәлдә, һава чиста, яхшы аэрация, техноген шау-шулар, кан эчкәч бөжәкләр, үтеп чыкмаслык куелыклар юк. Хуш исләр, урман	1

авазлары, матур төслэр бар.	
Кишәрлек шактый яхшы санитар хәлдә, берәз гыначүпләнгән, берән-сәрән кипкән агачлар бар, һава берәз пычрак, техноген шау-шулар вакыт-вакыт була яисә бөтенләй юк.	2
Кишәрлек начар санитар хәлдә, черегән үзагач белән чүпләнгән. Чүпләрне ташлау урыннары, карьерлар һәм аермалар бар, һава бик нык пычранган (шул исәптән начар исләр килә). Жилле, бик күлгә урын, техноген шау-шулар югары дәрәжәдә, кан эчкеч бөжәкләр бик күп, артык дымлы, үтеп чыкмаслык куелыклар бар.	3

Искәрмә. Бәя кишәрлекне даими санитар тикшереп торыу нәтижәсендә бирелә.

2.8.1.4 таблица

Үсентеләрнең биологик тотрыклылыгын бәяләү шкаласы

Тотрыклылык класслары	Агымдагы һәлак булу күләме һәм сыйфатламасы (кибеп баручы агачлар һәм яңа гына кипкәннәр)	Кибүнең гомуми күләме (2 һәм 3 төркем хәлендәге агачлар + чүпләнү)	Корткычлар һәм авырулар булу	Урман тирәлеге торышы
1	2	3	4	5
1 - тотрыклы	2%ка кадәр (1,3 м биеклектә диаметры уртачадан кимрәк булган агачлар хисабына)	5% кадәр	Юк яисә берән-сәрән	Жимерелмәгән
2 - тотрыклылыгы жимерелгән.	2 аннан да күбрәк мәртәбә табигый һәлак булудан артык булган (1,3 м биеклектә диаметры уртачага якин булган агачлар хисабына)	6% - 40%	Киң таралган яисә саны күп булырга мөмкин	Кагыйдә буларак, бозылган, тулылыгы тигез түгел яисә түбән
Тотрыклылык класслары	Агымдагы һәлак булу күләме һәм сыйфатламасы (кибеп баручы агачлар һәм яңа гына кипкәннәр)	Кибүнең гомуми күләме (2 һәм 3 төркем хәлендәге агачлар + чүпләнү)	Корткычлар һәм авырулар булу	Урман тирәлеге торышы

Искәрмәләр:

Биологик тотрыклылыгы 2 класслы булган агачларга сайлап алып кисү уздыралар, 3 – тоташ (башка хужалык күрсәтмәләре булмаганда).

2 һәм 3 класслы биологик тотрыклы урман үсентеләренең суммар мәйданы санитар хәле канәгатьләнәрлек булмаган урман үсентеләре мәйданнарын тәшкит итә.

Үтеп керүчәнлек;

1 – яхшы;

2 – уртача;

- 3 – начар.
 Күрүчөнлек:
 1 – яхшы;
 2 – уртача;
 3 – начар.

2.8.1.5 таблица

Кишәрлеккэ эстетик бэялэмэ шкаласы

Класс	утыртма буенча	Ачык урыннар
1	2	3
1	Озын һәм киң ябалдашлы, сәламәт һәм матур куаклары һәм уртача куелькта шытымнары булган I-II бонитет класслы ылыслы һәм яфраклы утыртмалар. Яхшы үтеп керүчәнлекләе, чүпләнмэгән кишәрлек	1,0 га кадәр майданы (ачыклыклар, аланнар), яхшы дренажланган эйбәт һәм коры туфрак; катлаулы, борылмалы чикләре булган 1 до 3га кадәр майданлы, яхшы билгеләнгән рельефлы, декоратив урман авызлары булган кишәрлекләр, берән-сәрән декоратив агачлары яисә формалашкан агач-куак төркемнәре; декоратив үсемлекләр белән әйләндереп алынган, ярлары күренеп торган зур булмаган матур сулыклары бар
2	Ябалдашларның уртача киңлеге һәм зурлыгында, куе яки жәберләнгән яшь үсентеләр һәм куаклыклар булганда составтан 5 берәмлек зирек һәм усақ катнашмалы III бонитет классы утыртмалары. Кишәрлек өлөшчә чүпләнгән (5 м3/га кадәр)	Чикләре конфигурациясе гади булган зур күләмле ачык пространстволар; аз декоративлы үсемлекләр белән әйләндереп алынган су пространстволары; агач үсми торган, куак басып алган кишәрлекләр
3	Зирек һәм усақ, шулай ук IV-V бонитет класслы ылыслылар өстенлек иткән үсентеләр. Агачларның ябалдашлары начар үсеш алган. Чүпләнгәнлек һәм коры-сары 5 м3/га һәм аннан да югары	Урман утыртылмаган киселгән урыннар, сөрүлекләр, электрүткәргеч линияләр, хужалыклар, сазлыклар һәм башка ачык майданнар, декоративлыгы түбән булган сулыклар

Искәрмәләр:

Ачык ландшафтларны эстетик бэяләү түбәндәге күрсәткечләргә исәпкә алып уздырыла:

- урындагы торышы, туфрактагы дымлылык, үтеп йөрүчәнлек;
- кишәрлекнең зурлыгы һәм конфигурациясе;
- урман авызларының һәм ачык киңлекләр янәшәсендәге урыннарның гүзәллеге;
- агачларның һәм куакларның берән-сәрән яисә зур булмаган төркемнәре булу һәм аларны урнаштыру характеры;
- үлән һәм мүк капламының сыйфаты;
- сулыкларның күләме һәм конфигурациясе, ярларының һәм әйләнә-тирәсендәге үсемлекләрнең характеры, ял итүчеләрнең суга керә алуы, сулыкның санитар хәле һәм аны ял итү һәм коену өчен куллану мөмкинлеге.

**Агачлар торышы категорияләре шкаласы
(һәр агач саен инвентарьлаштыру өчен)**

Агачларның категорияләре	Төп билгеләре	Өстәмә билгеләре
1	2	3
ЫЛЫСЛЫ ТОКЫМНАР		
1 - зәгыйфьләнү билгеләреннән башка	Ылыслары яшел, ялтырап тора, ябалдашы куге, әлеге токым, шушы яшьтәгеләр, үсү шартлары һәм ел фасылы өчен агымдагы елда шытып чыкканнары өчен нормаль	
2 - зәгыйфьләнгән	Ылыслары еш кына ачык яшел, ябалдашы бик челтәрле түгел, шытып чыкканнары нормаль белән чагыштырганда яртылаш кимегән	Кәүсәсендә һәм тамырларында, ботакларында урыны-урыны белән зараланулар булырга мөмкин
3 - бик каты зәгыйфьләнгән	Ылыслары ачык яшел яки сорырак тонык, челтәрле ябалдашлы, нормаль белән чагыштырганда шытып чыкканнары яртылаш кимегән	Кәүсәсендә, тамырларында һәм ябалдашында, ботакларында зараланулар булырга мөмкин, кәүсәләрендә яисә ботакларында корткычлар оялау сыйфатлары булырга мөмкин
4 - кибеп баручы	Ылыслары соры, сары яисә саргылт-яшел, ябалдашы шактый сирәкләнгән, агымдагы елда шытым юк диярлек яисә бөтенләй юк	Кәүсәсендә һәм башка өлешләрендә зараланулар алдагы категория белән чагыштырганда бик күп, кәүсәләрендә корткычлар оялау сыйфатлары (сагыз бүрәнкәләре, коңгырт он, кайрысында, кайры астында һәм үзагачында бөжәкләр) булырга мөмкин
5 - агымдагы елның коры-сарылары (яңа)	Агымдагы ел ылыслары, сары яисә коңгырт, ябалдашы бик нык сирәкләнгән, вак ботаклары бар әле, кайрысы сакланган яисә өлешчә коелган	Алдагы категория сыйфатлары; сезон азагында агачның бер өлешендә бөжәкләр очып чыга торган тишәкләр пәйда булу мөмкин
6 - алдагы еллардан калган коры-сары (иске)	Ылыслары коелган яисә өлешчә сакланып калган, вак ботаклары, кагыйдә буларак, сынып беткән, кайрысы коелган	Кәүсәсендә һәм ботакларында бөжәкләр очып чыга торган тишәкләр пәйда булган, кайрысы астында – бик күп коңгырт он һәм гөмбәчек
ЯФРАКЛЫ ТОКЫМНАР		
1 - зәгыйфьләнү билгеләреннән башка	Ылыслары яшел, ялтырап тора, ябалдашы куге, әлеге токым, шушы яшьтәгеләр, үсү шартлары һәм ел фасылы өчен агымдагы елда шытып чыкканнары өчен нормаль	
2 - зәгыйфьләнгән (коры)	Яфраклары яшел; ябалдашы аз күләмдә челтәрле, үсентесе нормаль белән чагыштырганда	Кәүсәсендә һәм тамырларында, ботакларында урыны-урыны белән зараланулар, механик зарарланулар,

Агачларның категорияләре	Төп билгеләре	Өстәмә билгеләре
1	2	3
ябалдашлы 1/4 кадәр)	зәгыйфьрәк булырга мөмкин, корыган ботаклар 1/4 кимрәк	берән-сәрән сулы шытымнар булырга мөмкин
3 - каты зәгыйфьләнгән (коры ябалдашлы 1/2 кадәр)	Яфраклары гадәттәгедән ваграк яисә ачыграк төстә, вакытыннан алда коела, ябалдашы сирәкләнгән, кипкән ботаклары 1/4дән ½ гә кадәр	Алдагы категория сыйфатлары күбрәк чагылыш тапкан; кәүсәләрендә яисә ботакларында корткычлар оялау сыйфатлары булырга мөмкин, суты агу һәм сулы шытымнар булырга мөмкин
4 – кибеп баручы, ябалдашларының 1/2еннән артыграгы кипкән	Яфраклары гадәттәгедән ваграк, сарырак яисә ачыграк төстә, вакытыннан алда коела яки корый, ябалдашы сирәкләнгән, кипкән ботаклары 1/2дән 3/4 кә кадәр	Кәүсәләрендә һәм ботакларында корткычлар оялау сыйфатлары (көрү тишәкләре, кисекләп, суты агу һәм агач вагы, коңгырт он, кайрысында, кайры астында һәм үзагачында бөжәкләр), бик күп сулы шытымнар, өлешчә кипкән һәм кибеп баручы ботаклар булырга мөмкин
5 - агымдагы елның коры-сарылары (яңа)	Яфраклары кипкән, шиңгән яисә вакытыннан алда коелган, кипкән ботаклары 3/4 артыграк, вак ботаклары һәм кайрысы сакланган	Кәүсәсендә һәм тамырларында, ботакларында бөжәкләр оялау һәм гөмбәчәкләр белән зарарлану сыйфатлары булырга мөмкин
6 - алдагы еллардан калган коры-сары (иске)	Яфраклары һәм ботакларның бер өлеше коелган, кайрысы черегән яисә кәүсәсенә зур өлешеннән каерылган	Кәүсәсендә һәм ботакларында бөжәкләр очып чыга торган тишәкләр пәйда булган, кайрысында һәм кайрысы астында – гөмбәчек һәм гөмбәләренә үзләре була

Жил аударганны, буран аударганны, кар аударганны, алар барлыкка килү вакытын күрсәтеп, аерым исәпкә алалар.

Яңадан санап чыкканда төрле категориядәге агачларга кәүсә корткычлары оялау һәм, зарарлану ачык күренеп торса, авырулар белән зарарлану дәрәжәсе күрсәтелә. Ылыс һәм яфрак кимерүчеләр чыганакларында ылыслары һәм яфраклары торгызылганнан соңгы чорда агачлар яңадан санала, аңарчы кирәк чакта ылысны яисә яфракны ашау дәрәжәсе процентларда күрсәтелә (1 – зарарсыз, 2 – аз гына зарарланган – 25% ким, уртача – 25-50%, бик нык – 50-75%, тулысынча –75% артык).

Ял итү өчен табигать ландшафтларын тәртипсез һәм системасыз файдалану төзекләндерү элементлары булмау туфрак өстендәге капламны бозуга, урман тирәлеген пычратуга һәм урман бергәлекләренә (урман фитоценозының) гомуми зәгыйфьләнүенә китерә. Территорияне тышкы төзекләндерү – кешенә табигатькә тискәре йогынтысын азайтырлык бердәнбер цивилизацияле алым.

Урман тирәлеге, алдан урман кишәрлекләре рекреация өчен эзерләнмәгән булса, 10 кеше/га басым булганда жиңерелә башлый. Шуңа күрә функциональ зоналар буенча урнаштырыла торган рекреация объектларының табигать тирәлеген бозмыйча гына ял итү мөмкинлеге тудыра торган майданчыклары булырга тиеш. Рекреация басымына карап, урман кишәрлекләреннән ял итү өчен файдалану режимы түбәндәгечә булырга мөмкин:

– ирекле – басым 5 кеше/га (тыныч ял итүнең аз төзекләндерелгән зонасы);

– уртача жайга салынучы – басым 6-20 кеше/га (актив ял итүнең житәрлек дәрәжәдә рекреацион объектлар белән төзекләнделерлгән зонасы);

– катгый жайга салынучы – басым 20 кеше/га артык (актив ял итүнең аерым урман кишәрлекләре, алар максималь рәвештә төзекләнделерлгән булырга тиеш).

2.8.1.7 таблица

Рекреация билгеләнешендәге урманнарда урманнан файдалануның төп хужалык чаралары һәм төрләр

№ п/п	Чараларның исеме	Функция зоналары		
		актив ялныкы	йөрөп керә торган	фауна тынычлыгыныкы
1	2	3	4	5
1. Урман хужалыгы чаралары				
1.	Урманнарны карап тотканда түбәндәге максатларда кисү:			
	Ландшафтларны формалаштыру	+	+	-
	Аз кыйммәтле үсемлекләрне алып ташлау	+	+	+
	Табиғый торгызылуға ярдәм итү	+	+	+
	Үрентене карап тоту	+	+	+
	Бар булган һәм булдырылган урман ландшафтларын карап тоту	+	+	+
	Утыртмаларны үзгәртеп кору һәм яңарту	+	+	-
2.	Реконструкция кисүләре	+	+	-
3.	Башка кисүләр түбәндәге максатларда:			
	Ачык ландшафтлар булдыру, ерактан күренешләрне чистарту	+	-	-
	Күренекле нокталарда рекреация карамагыннан кимчелекле үсемлекләрне алып ату	+	-	-
	Ял һәм тышкы төзекләнделерү объектлары буенча төзелеш майданчыкларын чистарту	+	+	-
	Ачык ландшафтларны һәм күренекле урыннарны карап тоту	+	+	-
4.	Агачларны һәм куакларны түбәндәге максатларда утырту:			
	Ландшафтларны формалаштыру	+	+	-
	Урманның санитар-гигиенасын һәм утыртмаларның тотрыклылыгын арттыру	+	+	-
	Урманны торгызулар	-	+	+
	Ремизалар булдыру	-	-	+
	Утыртмаларны реконструкцияләү	+	+	-
5.	Болынлы газоннар булдыру	+	-	-
6.	Ачык урыннардагы үлән катламнарын карап тоту	+	+	-

№ п/п	Чараларның исеме	Функция зоналары		
		актив ялныкы	йөрөп керә торган	фауна тынычлыгыныкы
1	2	3	4	5
7.	Табигатьне саклау чаралары	+	+	+
8.	Санитар-саклык чаралары, ш.и. санкисүләр	+	+	+
9.	Янгынга каршы чаралар	+	+	+
10.	Урман бозуларны һәм ял итүчеләр тарафыннан урманга зыян салуларны кисәтү	+	+	+
II. Биотехник чаралар һәм фаунаны саклау				
1.	Хайваннар дөньясындагы шартларны яхшырту	-	-	+
2.	Ашату майданнарын кору һәм жанварларны ашату	-	+	+
3.	Кош ояларын кору һәм элөп чыгу	+	+	+
4.	Урман хужалыгы эшләрөн регтаментлау һәм чикләү	-	-	+
III. Территорияләрне тышкы төзекләндерү				
1.	Юл-сукмак челтәрләрөн, автотукталышларны, ясалма корылмаларны булдыру	+	+	-
2.	Рекреация маршрутларын булдыру	+	+	-
3.	Күренекле урыннарны һәм карау майданнарын булдыру	+	+	-
4.	Ял майданнарын булдыру һәм жиһазлау	+	+	-
5.	Архитектураның вак формаларын һәм урман-парк жайланмаларын төзү һәм урнаштыру	+	+	-
6.	Визуаль мәгълүмат	+	+	+
7.	Ачык агитация	+	+	-
8.	Төн кунулы жәйге ял буенча стационар урыннарны кору һәм жиһазлау	+	-	-
9.	Тышкы төзекләндерү объектларын карап тоту, аларны төзекләндерү	+	+	+
IV. Урманнан файдалану				
1.	Өлгергән һәм картайган урман утыртмаларын кисү	-	-	-
2.	Урман торгызу буенча кисүләр	-	-	-
3.	Печән чабу	+	+	-
4.	Көтү көтү	-	-	-
5.	Жиләкләрне, гөмбәләрне, чикләвекләрне һәм һәм һәм жыю	+	+	-
6.	Дару чималын һәм һәм жыю	+	+	-
7.	Умартачылык	-	-	-

Искәрмәләр: "+" тамгасы – файдалану рөхсәт ителә;

"-" тамгасы – файдалану рөхсәт ителми;

2.8.2. Рекреация эшчэнлеге зонасын функция территорияләренә бүлү
Функциональ бүлгәләнеше буенча рекреация зоналары түбәндәгеләргә бүленә:

- 1) интенсив кулланылышы;
- 2) чамалап кулланылышы;
- 3) оешкан төстә ял итү;
- 4) резерватлы;
- 5) тыюлык;
- 6) катгый режимлы;
- 7) хужалык итүле.

**2.8.3. Урман кишәрлекләрендәге вакытлыча корылмалар исемлеге
һәм аларны тышкы төзекләндерү нормативлары**

2.8.3 таблица

**Рекреация билгеләнешендәге урманнарда территорияне тышкы
төзекләндерү нормалары (гомуми мәйданның 100 гектарында)**

№ п/п	Тышкы төзекләндерү элементлары исеме	Яшел зона		Алар чикләрендә туристлык маршрутлары (1 чм маршрутка),
		актив ялныкы	йөрөп керә торган	
1	2	3	4	5
1.	Гравийлы килү юллары хәрәкәт итү өлеше 4,5 м (чм) киңлектә булган	0,15	0,02	-
2.	Массивлар эчендәге гравийлы юллар тасма киңлегә 3 м (чм) булган	1,8	0,5	-
3.	15 машинага исәпләнгән автотукталышлар гравий һәм вак ташлы (данә)	0,25	0,03	-
4.	Йөрөп керү сукмаклары (чм)	-	0,04	-
5.	4 урынлы утыргычлар (данә)	18	3	1
6.	6 урынлы ашап алу өстәлләре (данә)	7	0,6	-
7.	Яңгырдан ышыклану урыннары (данә)	1,5	0,2	0,2
8.	Азык эзерләү учаклары (данә)	3,5	0,5	0,6
9.	Чүп савытлары (данә)	30	-	-
10.	Чүп жыйгычлар (данә)	3,5	-	-
11.	Бәдрәфләр (данә)	0,18	-	-
12.	Спорт һәм уен мәйданчыклары, м3.	37	-	5
13.	Елгалардагы һәм сулыклардагы кызыну урыннары, м2	90	15	-
14.	Кызыну урыннарындагы кабиналар (данә)	0,18	0,02	-
15.	Беседкалар (данә)	0,17	-	-
16.	Күрсәткечләр (данә)	1,5	0,2	0,4
17.	Күренекле нокталар (данә)	0,7	0,1	0,3
18.	Коелар һәм чишмәләр (данә)	0,02	0,01	0,1
19.	Туристларга палатка кору өчен мәйданнар, м2	50	-	20

2.8.4. Рекреация эшчэнлеген башкару өчен урманнарда файдалану параметрлары һәм вакытлары

Урманнарда рекреация эшчэнлеген урман законнарының хокукый норматив актлары нигезендә расланган Рекреация эшчэнлеген башкару буенча урманнарда файдалану кагыйдәләре белән регламентлана, аларда түбәндәгеләр каралган:

рекреация эшчэнлеген башкаруда аерып алынучы урман кишәрлекләренә зурлыгын билгеләгәндә, урман утыртмаларына зарар китермәү шартларын үтәп, урман экосистемаларына карата оптималь рекреация йөгөнә таянырга кирәк;

ял, туризм, физкультура һәм спорт эшчэнлеген оештыру максатларында рекреация эшчэнлеген башкару буенча урманнарда файдаланучы затлар туристлык станцияләрен, туристлык сукмакларын һәм трассаларын оештыра, мәдәни-массачыл чаралар үткәрә, жәяүләп, велосипедта һәм чаңгыда шуа, сынлы сәнгать белән шөгыйльләнә, кызыксындыргыч һәм экологик экскурсияләр, аларның спецификасы ярышларны урманда үткәргә каршы килми торган аерым спорт төрләре буенча спорт ярышларын, физкультура-спорт фестивалләрен һәм тренировка жыйынышларын, һәм шулай ук рекреация эшчэнлегенә башка төрләрен оештыра ала;

рекреация эшчэнлеген башкаруга бирелгән урман кишәрлекләрендә табигый ландшафтлар, хайваннар дөньясы объектлары, су объектлары саклану тиеше;

рекреация эшчэнлеген башкару буенча урманнарда эйләнә-тирә мохиткә һәм кеше сәламәтлегенә зарар китерми торган ысуллар белән файдаланыла;

урманнарда рекреация эшчэнлеген башкару өчен файдалану гражданның урманнарда булу хокукын чикләргә тиеш түгел;

урманнарда рекреация эшчэнлеген башкаруда урман кишәрлекләрендә вакытлыча корылмалар (беседкалар, инвентарларны саклау пунктлары һ.б) торгызу һәм урман кишәрлекләрен тышкы төзекләндерүләр (юл-сукмак челтәрләрен, мәгълүмати элмә такталарны һәм табигатьне саклау тематикасына бәйле аншлагланы, утыргычларны, яңгырдан әвеслекләренә, хәрәкәт итү юнәлеше күрсәткечләрен, чүп өчен әржәләр һәм тышкы төзекләндерүнең башка элементларын урнаштыру) рөхсәт ителә;

бирелгән урман кишәрлекләрен тышкы төзекләндерү максатларында урманнарда рекреация эшчэнлеген башкару буенча файдаланучы затлар урманнарда үзләштерү проекты нигезендә карап тоту;

вакытлыча корылмаларны, физкультура-сәламәтләндерү, спорт һәм спорт-техник корылмаларны вакытлыча урнаштыру барыннан да элек агачлар һәм куаклар булмаган урыннарда, ә алар булмаганда – артык кыйммәтле булмаган урман утыртмалары булган урыннарда, урманнарда үзләштерү проектында билгеләнгән урыннарда рөхсәт ителә;

урманнарда рекреация эшчэнлеген башкару буенча объектларны төзү максатларында урман утыртмаларын урманнарда үзләштерү проекты нигезендә кисү рөхсәт ителә;

урманнарда рекреация эшчәнлеген башкарганда бирелгән урман кишәрлеге чикләрендә урман утыртмаларын, үсемлек капламын һәм туфрактарны зарарлау, бирелгән урман кишәрлеген һәм янәшә урнашкан территорияләргә көнкүреш калдыклары, башка төр калдыктар белән чүпләү, транспорт чаралары һәм башка төр механизмнар белән иреккә, билгеләнмәгән маршрутлар белән керү рөхсәт ителми;

Халыкның массакуләм ялын кече архитектура формаларын урнаштыру һәм ял итү һәм тәмәкә тарту урыннарын кору юлы белән уңайлы шартлар тудыру урман экосистемаларының экология шартларына тискәре рекреация йогынтысын киметергә мөмкинлек бирәчәк;

Халыкның культуралы ялы буенча шартлар тудыру һәм рекреация басымнарын жайга салу максатларында территорияләргә тышкы төзекләндерү буенча мөмкин булган чаралар тәкъдим ителә, алар урман кишәрлекләргә халыкның ялы өчен тагын да югарырак сыйфатлырак дәрәжәдә куллану мөмкинлеген бирәчәк:

- урман плакатларын һәм панно элү;
- автотукталышлар төзү һәм жиһазлау;
- гап-гади жайланмалар ярдәмендә тәмәкә тарту урыннарын кору;
- юл-сукмак челтәрләргә төзү;
- урман жиһазларын урнаштыру (ашау өстәлләре, утыргычлар, урындыктар);
- яңгырдан һәм начар һава шартларында ышыклану урыннарын булдыру;
- туристлар өчен палаткалар кору майданнарын жиһазлау;
- учаклар өчен урыннар билгеләү һәм жиһазлау;
- азык эзерләү өчен учаклар кору;
- учаклар өчен утын эзерләү;
- чүп өчен савытлар кую һәм чүпжыйгычлар урнаштыру;
- кизләүләрдән эчәр су алу урыннарын кору;
- бәдрәфләр төзү;
- кошлар өчен ашату майданнарын һәм жимлекләр кору;
- тиеннәр, куяннар һәм тояклылар өчен катырлар кору;

Рекреация урманнарында туфрактар-мелиоратив чаралар үткәрелергә мөмкин: ашлама кертергә, известьларга, мульчаларга, көпшәкләндерергә, киртәләргә;

Рекреация эшчәнлеген алып бару, урман сукмактарынан һәм гидротехника корылмаларынан гайре, капитал төзелеш объектларын төземичә генә, урманчылык территориясендә рөхсәт ителә;

Урманнар кешеләрнең ялын, туризмны, физкультура-савыктыру һәм спорт эшчәнлеген оештыру максатларында рекреация эшчәнлеген алып бару өчен файдаланылырга мөмкин;

Рекреация эшчәнлеген алып бару өчен урман кишәрлекләргә дәүләт учреждениеләргә, муниципаль учреждениеләргә – даими (озак вакытка) файдалануга, башка затларга – арендага бирелергә мөмкин;

Рекреация эшчәнлеген алып бару өчен урманнарда файдаланганда Россия Федерациясе Хөкүмәте тарафыннан расланган Урманнарда санитар иминлек

кагыйдэләре һәм Урманнарда янғын куркынычсызлыгы таләпләрен үтәүне тәмин итү зарур;

Янғыннар чорында урманнар территориясендә рекреация эшчәнлеген алып барганда массакүләм чаралар уздыру, жирле үзидарә органнары белән килештереп, файдаланыла торган урман кишәрлекләрендә учак ягу һәм чүп жыю урыннары булдыру шарты белән генә рөхсәт ителә.

Рекреация эшчәнлеген алып бару өчен урман кишәрлекләре даими (вакыты чикләнмәгән) файдалануга яисә арендага бирелгән затлар аны уңай дөүлэт экспертизасы бәяләмәсе алган урманнарны үзләштерү проекты нигезендә гамәлгә ашыра.

2.9. Урманнардан урман плантацияләре булдыру һәм аларны эксплуатацияләү өчен рөхсәтле файдалану нормативлары, параметрлары һәм вакытлары

Урман плантацияләре булдыру һәм аларны эксплуатацияләү билгеле бер максатчан токым урман үсентеләрен үстерүгә бәйле эшкуарлык эшчәнлегеннән гыйбарәт. Билгеле бер (максатчан) токым урман утыртмаларына, куелган сыйфатламалары булган үзагач алуны тәмин итә торган ясалма чыгышлы урман утыртмалары кертелә. Урман плантацияләре урман фонды жирләрендә һәм башка категория жирләрендә (урман утыртмалары каплап алмаган жирләрдә һәм урманныкы булмаган жирләрдә) булдырылырга мөмкин. Урман плантацияләрендә урман утыртмаларын кисү һәм урман утыртмаларына кирт салу чикләүләрсез рөхсәт ителә (РФ УК 42 ст.).

Гражданнарга, юридик затларга урман плантацияләре булдыру һәм аларны эксплуатацияләү өчен урман кишәрлекләре – РФ УК нигезендә, жир кишәрлекләре – жир законнары нигезендә арендага бирелә.

Дөүлэт яисә муниципаль милектәге урман кишәрлеген арендау килешүе урманнардан азык-төлек урман ресурсларын эзерләү һәм дару үләннәре жыю өчен файдалану максатларында РФ УК 72 ст. 3 ө. нигезендә ун елдан алып кырык тугыз елга кадәр төзелә.

Плантация булдыру максатларында түбәндәгеләрне файдалану рөхсәт ителми: су саклау зоналарында урнашкан урманнарны; табигый һәм башка объектларны яклау функциясен үтәүче урманнарны; кыйммәтле урманнарны; махсус сакланучы урман кишәрлекләрендә урнашкан урманнарны.

2.10. Урманнардан жимешле, жиләкле, декоратив урман үсемлекләре һәм дару үләннәре үстерү өчен файдалану нормативлары, параметрлары һәм вакытлары

Урманнардан жимешле, жиләкле, декоратив урман үсемлекләре һәм дару үләннәре үстерү өчен файдалану тәртибе 2011 елның 5 декабрәндәге “Урманнардан жимешле, жиләкле, декоратив урман үсемлекләре һәм дару

үләннәре үстерү өчен файдалану тәртибен раслау турында” 510 номерлы Рослесхоз боерыгында расланган.

2.11. Урманнардан урман үсентеләренең утырту материалын (үсентеләр, чәчкеннәр) үстерү өчен файдалану нормативлары, параметрлары һәм вакытлары

Урман үсемлекләренең утырту материалын (үсентеләр, чәчкеннәр) үстерү урманнарны торгызу һәм үрчетү максатында гамәлгә ашырыла торган эшкуарлык эшчәнлегеннән гыйбарәт, ул РФ Урман Кодексының 39.1 статьясы һәм Федераль урман хужалыгы агентлығының 2011 елның 19 июлендәге 308 номерлы боерыгы белән расланган Урманнардан урман үсемлекләренең утырту материалын (үсентеләр, чәчкеннәр) үстерү өчен файдалану кагыйдәләре нигезендә башкарыла.

2.12. Урманнардан жир асты байлыklarын геологик өйрәнү, файдалы казылма ятмаларын эшләп чыгару буенча эшләр башкару өчен файдалану нормативлары, параметрлары һәм вакытлары

Урман кишәрлекләреннән жир асты байлыklarын геологик өйрәнү, файдалы казылма ятмаларын эшләп чыгару буенча эшләрне башкару өчен файдалану урманчылыкның урман хужалыгы регламенты (РФ УК 43 ст.) нигезендә гамәлгә ашырыла.

Жир асты байлыklarын геологик өйрәнү эшләрен башкару өчен, файдалы казылма ятмаларын эшләп чыгару өчен урманнардан файдаланганда урман фонды жирләрендә урман инфраструктурасы булдыруга бәйле объектлар төзү, реконструкцияләү һәм эксплуатацияләү Россия Федерациясе Урман кодексының 21 статьясы нигезендә рөхсәт ителә. Урман инфраструктурасы булдыруга бәйле булмаган объектлар төзү, реконструкцияләү һәм эксплуатацияләү урманнарны үзләштерү проекты нигезендә гамәлгә ашырыла. Урманнар урнашкан башка категория жирләрендә жир асты байлыklarын геологик өйрәнү эшләрен башкаруга, файдалы казылма ятмаларын эшләп чыгаруга бәйле объектлар төзү, реконструкцияләү һәм эксплуатацияләү башка федераль законнар белән билгеләнгән очрақларда шушы жирләрнең максатчан билгеләнеше нигезендә рөхсәт ителә.

Барлык очрақларда кебек үк урман инфраструктурасы булдыруга бәйсез объектлар төзү, реконструкцияләү һәм эксплуатацияләү жирләрдән файдалану эшләре тәмамланганнан соң рекультивацияләнергә тиеш (РФ УК 21 ст. 6 өлеш).

Урман үсентеләрен кисү урманнардан файдалануның әлеге төренең бер өлеше булган очрақларда жир асты байлыklarын геологик өйрәнү эшләрен башкару өчен аренда килешүләре нигезендә урман кишәрлекләре бирелә (РФ УК 43 ст. 2 өлеш).

Мондый эшләрне башкару урман үсентеләрен кисүгә китерсә, капитал төзелеш объектларын төзү өчен урманнар үз вәкаләтләре чикләрендә дәүләт

хакимияте органнары һәм жирле үзидарә органнары рөхсәтләре буенча урман кишәрлекләре бирмичә генә файдаланыла (РФ УК 43 ст. 3 өлеш).

Жир асты байлыкларын геологик өйрәнү эшләрен башкару өчен, файдалы казылма ятмаларын эшләп чыгару өчен урманнардан файдалану өчен урман кишәрлеген арендау килешүе, аукцион уздыру таләп ителмәсә, ун елдан алып кырык тугыз елга кадәр төзелә (РФ УК 72 ст. 3 өлеш һәм 74 ст. 3 өлеш).

Урман кишәрлеге арендасының күрсәтелгән вакытлары жир асты турындагы законнарның таләпләрен исәпкә алып билгеләнә.

21.02.1992 елдан № 2395-1 РФ Законының 10 статьясында билгеләнгәнчә, жир асты кишәрлекләре файдалануга билгеле бер вакытка бирелә:

- геологик өйрәнү өчен – 5 елга кадәр вакытка;
- файдалы казылмалар чыгару өчен – файдалы казылма ятмаларын эшкәртү срогына, ул файдалы казылма ятмаларын эшкәртүнең жир асты байлыкларыннан нәтижәле файдалануны һәм аларны саклауны тәмин итә торган техник-икътисади нигезләүдән чыгып исәпләнә;
- жир асты суларын табу өчен – 25 елга кадәр вакытка;
- жир асты байлыкларыннан файдалану хокукын вакытыннан алда туктатканда жир асты байлыкларыннан кыска вакытта файдалану хокукы бирү нигезендә файдалы казылмалар чыгару өчен – бер елга кадәр вакытка.

Файдалы казылма ятмаларын эзләүләренә, бәяләүне һәм эшкәртүне тәмамлау яисә ликвидацион чаралар күрү кирәк булган очракта, әлеге жир асты байлыкларыннан файдаланучы тарафыннан лицензия шартларын бозулар булмаганда, жир асты байлыклары кишәрлегеннән файдалану срогы жир асты байлыкларыннан файдаланучы инициативасы буенча туктатылырга мөмкин.

РФ УК 20 статьясындагы 2 өлешендә жир асты байлыкларын геологик өйрәнү эшләрен башкару өчен, файдалы казылма ятмаларын эшкәртү өчен урманнардан файдаланганда алынган урман материалына милекчелек хокукы урнаштырыла.

Жир асты байлыкларыннан файдаланучылар үзагач эзерләргә жыенган очрактарда, аны 23.07.2009 ел, №604 Россия Федерациясе Хөкүмәте карары белән билгеләнгән тәртиптә рәсмиләштерергә тиеш. Моның өчен урман кишәрлеге бер үк вакытта төрле максатларда файдалану өчен бирелергә мөмкин (РФ УК 24 ст. 2 өлеш).

Жир асты байлыкларын геологик өйрәнү эшләрен башкару өчен, файдалы казылма ятмаларын эшкәртү өчен урманнардан файдалану тәртибе Россия Федерациясе Урман хужалыгы министрлыгының 27.12.2010 ел, №515 боерыгы белән расланган.

Әлеге норматив-хокукый актта урман кишәрлеге бирмичә генә эшләр алып баруга рөхсәт бирү процедурасы билгеләнә.

Урман фонды жирләрендә урман кишәрлеге тапшырылмыйча гына жир асты байлыкларын геологик өйрәнү эшләрен башкару өчен жир астыннан файдаланучы (алга таба – Гаризачы) дәүләт хакимияте органнарына һәм жирле үзидарә органнарына әлеге Тәртипнең 3 пунктында күрсәтелүче язмача гаризаны тапшыра, анда түбәндәгеләр күрсәтелә:

1) Гаризачы турында белешмэлэр:

тулы һәм кыскартылган исеме һәм оештыру-хокукый рәвеше, урнашкан жире, почта адресы, банк реквизитлары – юридик зат өчен;

фамилиясе, исеме, атасының исеме (соңгысы – булганда), яшәү урынының адресы, шәхесен раслаучы документ белешмэләре, – шәхси эшмәкәр булган граждандан өчен;

2) планлаштырыла торган эшләрне башкару өчен кирәкле урман фонды жирләренен урнашкан урыны һәм майданы, урманнардан файдалануны нигезләү һәм жир асты байлыктарын геологик өйрәнү эшләрне башкару вакыты.

Гаризага Гаризачы исемнән эш йөртүче затның вәкаләтләрен раслаучы документ кушып бирелә (кирәк булганда).

Дәүләт хакимияте органнары һәм жирле үзидарә органнары ведомствоара мәгълүмати хезмәттәшлек юлы белән түбәндәге документларны алалар:

юридик затка карата Бердәм дәүләти юридик затлар реестрыннан өземтә;

физик затка карата Бердәм дәүләти шәхси эшмәкәрләр реестрыннан өземтә;

салым органында исәпкә алынуы турында белешмэләр;

жир асты байлыктарыннан файдалануга лицензиясе яисә дәүләт ихтыяжлары өчен жир асты байлыктарын геологик өйрәнү эшләрне алып баруга дәүләт контракты булу турында белешмэләр.

Гариза 30 көн эчендә карала һәм әлеге эшләрне башкаруга рөхсәт бирү турында карар кабул ителә.

Жир асты байлыктарын геологик өйрәнү эшләрне башкару өчен, файдалы казылма ятмаларын эшләү буенча урманнардан файдалану тәртибе белән жир асты байлыктарын геологик өйрәнү, файдалы казылма ятмаларын эшләү буенча эшләр башкаруга бәйле объектлар урнаштыру максатларында, иң беренче чиратта, урманныкы булмаган жирләр, урман кишәрлегендә мондый жирләр булмаганда – башланып та дөвам ителмәгән урман кисүләр жирләре, янгыннан соң калган жирләр, бушлыклар, ачыклыклар, шулай ук тулылыгы һәм кыйммәте түбән булган урман үсентеләре үсә торган майданнарны файдалану карала. Әлеге максатлар өчен бүтән урман кишәрлекләреннән файдалану жир асты байлыктарын геологик өйрәнү, файдалы казылма ятмаларын эшкәртү эшләрне башкаруга бәйле объектлар урнаштыруның башка вариантлары булмаган очракта рөхсәт ителә.

Жир асты байлыктарын геологик өйрәнү, файдалы казылма ятмаларын эшләү буенча эшләр башкаруга бәйле объектлар урнаштыру бирелгән урман кишәрлеге һәм аның янәшәсендәге территориядә эрозия үсешен булдырмаска тиеш.

Тиешле объектларның сак һәм санитар-яклау зоналарында урман утыртмаларын кисү урман кишәрлеген биргән дәүләт хакимияте органнары яисә жирле үзидарә органнары белән килештереп гамәлгә ашырыла.

Урманнарны жир асты байлыктарын геологик өйрәнү, файдалы казылма ятмаларын эшләү буенча эшләр башкару максатларында файдаланганда түбәндәгеләр рөхсәт ителми: агачларны аудару һәм урман кишәрлекләрен бульдозер ярдәмендә агач үсемлекләреннән чистарту; чиктәш полосаларны һәм

урман авызларын агач материалы калдыклары белән чүпләү; урман авызы агачларының кәүсәләрен һәм үрелеп үскән тамырларын зарарлау, яңа киселгән агач материалын жәйге чорда махсус яклау чараларынан башка саклау; урман утыртмаларын су бастыру һәм озак вакыт су астында тоту; урманнарны төзелеш, сәнәгать, агач материаллары, көнкүреш һәм бүтән калдыклар белән чүпләндерү; урманнарны химик һәм радиоактив матдәләр белән пычрату; транспорт чараларында һәм бүтән механизмнарда ирекле, билгеләнмәгән маршрутлар буенча узу.

Яшел зоналарда һәм урман-парк зоналарында, һәм шулай ук шәһәр урманнары территорияләрендә файдалы казылма ятмаларын эшләр тыела.

Урманнардан жир асты байлыкларын геологик өйрәнү, файдалы казылма ятмаларын эшләр буенча эшләр башкару максатларында файдаланучы затлар түбәндәгеләрне башкара:

– бирелгән урман кишәрлеген, аның янәшәсендәге урман аланнарын, ясалма һәм табигый су агып чыгу урыннарын төзелеш, урман кисү, көнкүреш һәм бүтән калдыклардан, агулы матдәләрдән даими рәвештә чистартып тора;

– житештерү эшчәнлеген барышында бозылган юлларны, киптерү канауларын, дренаж системаларын, күперләрне, башка гидротехника корылмаларын, квартал баганаларын, квартал юлларын, аншлагларны, урманнар территориясен төзекләндерү элементларын торгыза;

– әлегә затлар гаебе белән барлыкка килгән һәлакәт очракларын, урман янгыннарын булдырмый калу, шулай ук башка шундый хәлләрне бетерү буенча кирәкле чаралар күрә.

– сейсмик разведка эшләрен планлаштыру һәм башкару максатларында, квартал юллары, урман юллары биләгән һәм урман утыртмалары белән капланмаган башка жирләрдән максималь рәвештә файдалана, шул исәптән хәрәкәт составын һәм йөкләрне шуларда урнаштыра.

2.13. Урманнардан сусаклагычлар һәм башка ясалма су объектлары, һәм шулай ук гидротехника корылмалары һәм махсуслаштырылган портлар төзү һәм эксплуатацияләү өчен файдалану нормативлары, параметрлары һәм вакытлары

Сусаклагычлар һәм башка ясалма су объектлары, шулай ук гидротехника корылмалары һәм махсуслаштырылган портлар төзү һәм эксплуатацияләү буенча урманнардан файдалану РФ УК 44 ст. нигезендә гамәлгә ашырыла.

Сусаклагычлар һәм башка ясалма су объектлары, шулай ук гидротехника корылмалары һәм махсуслаштырылган портлар төзү һәм эксплуатацияләү буенча урманнардан файдалану су законнары нигезендә гамәлгә ашырыла.

РФ Су кодексының 1 статьясы су объекты дип табигый яисә ясалма сулыкны, су агып төшү урынын йә суларның даими яисә вакытлыча жыелып торулары су режимының характерлы рәвешләренә һәм сыйфатларына ия булган бүтән су объектын аңларга тәкъдим итә.

Россия Федерациясе Су кодексының 5 статьясы ясалма су объектлары дип, аерым алганда, сусаклагычларны, буаларны һәм каналларны игълан итә.

Урман хужалыгында сусаклагычлар һәм буалар асылда кече һәм уртача елгаларда, шулай ук инешләрнең урман үткәрүчәнлеген көчәйтү өчен, урман әзерләүне һәм бүтән житештерүне су белән тәэмин итү өчен инешләрдә корыла һәм файдаланыла.

Урман хужалыгында каналлар асылда киптерү, сугару һәм суландыру һ.б. максатларында корыла һәм файдаланыла. Аерым очракларда сал агызу каналлары булдырылырга һәм эксплуатацияләнергә мөмкин.

Мондый максатлар өчен гидротехника корылмалары корыла һәм файдаланыла, аларга “Гидротехника корылмаларының иминлеге турында” 21.07.1997 ел, №117-ФЗ Федераль законның 3 статьясы нигезендә плотиналар, гидроэлектростанцияләр биналары, су жыю, су жибөрү һәм су чыгару корылмалары, туннельләр, каналлар, насос станцияләре, суднолар йөрү шлюзлары, суднолар күтәргечләр; су басулардан саклагычлар һәм сусаклагычлар ярлары, елгалар ярлары һәм үзәннәре төпләре жимерелүдән яклау өчен билгеләнгән корылмалар; сәнәгать һәм авыл хужалыгы оешмаларының сыек калдыкларынан саклану өчен корылган корылмалар (дамбалар); каналларда су ишмәсен өчен билгеләнгән жайланмалар, шулай ук су ресурсларын файдалану һәм суларның һәм сыек калдыкларның зарарлы йогынтысын булдырмый калу өчен билгеләнгән башка корылмалар кертелә.

РФ УК шулай ук махсулаштырылган портлар төзү һәм эксплуатацияләү өчен урманнардан файдалануны күз алдында тотта.

РФ Сәүдә өчен диңгездә йөзү кодексының 9 статьясынан чыгып, анда махсулаштырылган диңгез портларына билгеләмә бирелә, РФ УК 44 статьясында күрсәтелгән махсулаштырылган портлар дигәндә махсус бирелгән территориядә һәм акваториядә урнашкан һәм урман ресурсларын һәм урман хужалыгы һәм урман сәнәгате өчен кирәкле бүтән йөкләрне ташучы судноларга хезмәт күрсәтү өчен билгеләнгән корылмаларны аңларга кирәк.

Сусаклагычлар, бүтән ясалма су объектлары, шулай ук гидротехника корылмалары, махсулаштырылган портлар төзү һәм эксплуатацияләү өчен урманнардан файдалану РФ УК 21 ст. нигезендә гамәлгә ашырыла яисә әлеге файдалану төре урман инфраструктурасы булдыруга бәйле булмаган объектлар төзүгә, реконструкцияләүгә һәм эксплуатацияләүгә бәйле булмау мөмкинлеге күрсәтелә.

РФ УК 21 статьясы 1 һәм 2 өлешләрендә күрсәтелгәнчә, урман фонды жирләрендә, шулай ук урманнар урнашкан башка категория жирләрдә сусаклагычлардан һәм бүтән ясалма су объектларынан, шулай ук гидротехника корылмаларынан һәм махсулаштырылган портлардан файдалану өчен урман инфраструктурасы булдыруга бәйле булмаган объектлар төзү, реконструкцияләү һәм эксплуатацияләү рөхсәт ителә.

Әлеге максатларда урманнардан файдаланганда агачларны, куакларны, лианаларны кисү, шул исәптән гражданнарның иминлеген тәэмин итү һәм тиешле

объектларны эксплуатацияләү өчен кирәкле шартлар тудыру өчен билгеләнгән саклау һәм санитар-яклау зоналарында да, рөхсәт ителә (РФ УК 21 ст. 5 өлеше).

РФ УК 21 ст. 6 өлеше нигезендә урман инфраструктурасы булдыруга бәйле булмаган гидротехника корылмалары төзү, реконструкцияләү һәм эксплуатацияләү өчен файдаланыла торган жирләр рекультивацияләнергә тиеш.

РФ УК 21 ст. 4 өлешендә күрсәтелгәнчә, гидротехника корылмалары су законнары нигезендә консервацияләнергә яисә ликвидацияләнергә тиеш, аны РФ УК 44 ст. өлеше таләпләрен гамәлгә ашыручы норма буларак карарга мөмкин, аның буенча су законнары нигезендә су объектлары, гидротехника корылмалары һәм махсуслаштырылган портлар төзү һәм эксплуатацияләү өчен урман кишәрлекләре файдаланылырга мөмкин.

Әлеге урманнардан файдалану урман ресурсларын алмыйча гына, әмма урман кишәрлекләре бирмичә мөмкин булмаган урманнардан файдалану төренә кертелә (РФ УК 44 ст. 2 һәм 3 өлешләре).

Шуның белән бергә сусаклагычлар һәм бүтән ясалма су объектлары, шулай ук гидротехника корылмалары һәм махсуслаштырылган портлар төзү һәм эксплуатацияләү өчен урман кишәрлегеннән башка су объекты да таләп ителергә һәм файдалануга бирелергә мөмкин.

Россия Федерациясе Су кодексының 11 ст. нигезендә причалларны урнаштыру, шулай урман кишәрлекләре гидротехника корылмалары, шул исәптән мелиоратив системалар урнаштыру һәм төзү су объектларын файдалануга тапшыру турындагы карарлар нигезендә генә мөмкин.

Су объектларын файдалануга тапшыру турындагы карарны эзерләү һәм кабул итү кагыйдәләре 30.12.2006 ел, №844 РФ Хөкүмәте карары белән расланган.

Дәүләт һәм муниципаль милектәге урман кишәрлекләре сусаклагычлар һәм бүтән ясалма су объектлары, шулай ук гидротехника корылмалары һәм махсуслаштырылган портлар төзү һәм эксплуатацияләү өчен даими (чикләnmәгән вакытка) файдалануга, арендага яисә түләүсез сроклы файдалануга бирелергә мөмкин. Моннан тыш, мондый урман кишәрлекләренә сервитутлар йөкләнергә мөмкин.

РФ УКның 72 ст. 3 өлеше һәм 74 ст. 3 өлеше нигезендә әлеге урман кишәрлекләре мондый максатлар өчен, дәүләт хакимияте органнары яисә жирле үзидарә органнары карарлары нигезендә аукционнар уздырмыйча гына, бер елдан алып кырык тугыз елга кадәр арендага бирелергә мөмкин.

Урман фонды жирләрендә урнашкан әлеге урманнардан файдаланудан алынган агач материалына милекчелек хокукы Россия Федерациясенә була (РФ УКның 20 ст. 2 өлеше).

2.14. Урманнардан линияле объектлар төзү, реконструкцияләү һәм эксплуатацияләү өчен файдалану нормативлары, параметрлары һәм вакытлары

Электрүткөргөч линияләр, элемтә линияләре, бүлемтек юллары, торбаүткөргөчләр һәм башка линияле объектлар (алга таба – линияле объектлар) төзү, реконструкцияләү һәм эксплуатацияләү өчен урманнардан файдалану РФ УК 45 ст. белән регламентлана. Дәүләт яисә муниципаль милектәге урман кишәрлекләре гражданның һәм юридик затларга РФ УК 9 ст. нигезендә бирелә.

Урман фондындагы юллар урман юлларына һәм гомуми файдаланудагы юлларга бүленә. Урман юллары урман инфраструктурасы объектларына кертелә (кар.: РФ УК 13 ст. һәм 1 бүлегә), ә гомуми файдаланудагы автомобиль юллары һәм тимер юллар – урман инфраструктурасы булдыруга бәйле булмаган объектларга кертелә (кар.: РФ УК 21 статьясы).

Электрүткөргөч линияләр, элемтә линияләре, бүлемтек юллары, торбаүткөргөчләр һәм башка линияле объектлар урман инфраструктурасы булдыруга бәйле булмаган объектларга кертелә.

Урман инфраструктурасы булдыруга бәйле булмаган линияле объектлар төзү, реконструкцияләү һәм эксплуатацияләү урман фонды жирләрендә генә түгел, федераль законнар белән билгеләнгән очрактарда, шул жирләрнең максатчан билгеләнеше нигезендә урманнар урнашкан башка категория жирләрдә дә рөхсәт ителә (РФ УК 21 ст. 1 һәм 2 өлешләр).

Урман инфраструктурасы булдыруга бәйле булмаган линияле объектлар төзөгәндә, реконструкцияләгәндә һәм эксплуатацияләгәндә агачларны, куакларны, лианаларны кисү, шул исәптән гражданның иминлеген тәмин итү һәм тиешле объектларны эксплуатацияләү өчен кирәкле шартлар тудыру өчен билгеләнгән саклау һәм санитар-яклау зоналарында да, рөхсәт ителә (РФ УК 21 ст. 5 өлеше).

Өлеге объектларны төзү, реконструкцияләү һәм эксплуатацияләү өчен файдаланыла торган жирләр рекультивацияләнергә тиеш (РФ УК 21 ст. 6 өлеше).

Урман инфраструктурасы булдыруга бәйле булмаган линияле объектлар төзү, реконструкцияләү һәм эксплуатацияләү өчен урманнардан файдаланганда агач материалы яисә бүтән урман ресурслары эзерләү таләп ителсә, урманнардан файдалану РФ УК 25 ст. 2 өлеше нигезендә бер үк вакытта берничә максат өчен гамәлгә ашырыла.

Әгәр урман фонды жирләрендә үзгач эзерләү РФ УК 29 статьясындагы кагыйдәләр буенча рәсмиләштерелмәгән булса, алынган агач материалына милекчелек хокукы Россия Федерациясенә була (РФ УК 20 ст. 2 өлеше).

Дәүләт яисә муниципаль милектәге урман кишәрлекләрен гражданның һәм юридик затларга электрүткөргөч линияләр, элемтә линияләре, бүлемтек юллары, торбаүткөргөчләр һәм башка линияле объектлар төзү өчен биргәндә урман, шулай ук жир һәм граждан законнары кагыйдәләре кулланыла.

Урман законнары кагыйдәләре буенча урман кишәрлекләре арендага бирелә, ә жир һәм граждан законнары кагыйдәләре буенча урман кишәрлекләре даими (чикләнмәгән вакытка) файдалануга һәм түләүсез сроклы файдалануга бирелә. РФ ЖК һәм РФ ГК нигезендә бу урман кишәрлекләренә гавами һәм хосусый сервитутлар билгеләнергә мөмкин.

РФ УК каралганча, дәүләт яисә муниципаль милектәге әлеге урман кишәрлекләренә бу хокуklar гражданнарға һәм юридик затларға бары тик линияле объектлар төзү өчен генә бирелергә тиеш.

РФ УК электрүткәргеч линияләрне һәм бүтән линияле объектлар эксплуатацияләү өчен урман кишәрлекләрен бирү мөмкинлеген билгеләми, шул исәптән гражданнарның иминлеген тәмин итү һәм тиешле объектларны эксплуатацияләү өчен кирәкле шартлар тудыру өчен билгеләнгән саклау һәм санитар-яклау зоналарын билгеләү максатларында да.

Тагын шунысын да аерым билгеләп үтәргә кирәк, әлеге саклау зоналарының хокукий режимы РФ УК белән генә түгел, РФ ЖК белән дә билгеләнә.

РФ ЖК саклау зоналары чикләрендә төрле милекчеләрнең, жирдән файдаланучыларның, жир биләүчеләрнең һәм арендаторларның жир кишәрлекләре урнашкан булырга мөмкин булуын рөхсәт итә (87 статьяның 3 пункты).

Жир законнарының бу таләпләре урманнарда урнашкан сак зоналарына да кагыла.

Мондый алым урманнардан файдалануның гамәленә дә туры килә. Мәсәлән, сак зоналары чикләрендә урман кишәрлекләре азык-төлек урман ресурслары жыю, дару үләннәре эзерләү, печән чабу, авыл хужалыгы терлекләре көтү һәм башкалар өчен арендага бирелергә мөмкин. Бу чакта урманнардан файдаланучы гражданнар һәм юридик затлар сак зоналарының хокукий режимын үтәргә тиеш.

Гомуми файдаланудагы автомобиль юллары һәм тимер юллар, шул исәптән аларның сак зоналары турындагы мәсьәлә РФ УК 105 ст. белән жентекләп регламентлана (бу юлларның яклау полосалары яклау урманнары дип санала).

Башка линияле объектлар өчен – төзелеш һәм реконструкцияләү өчен, кирәк чакта – эксплуатацияләү өчен дә коммуникацияләр трассалары бирелә.

Урман хужалыгында коммуникация трассалары дип урманда электр тапшыру линияләрен, телефон линияләрен, торбаүткәргечләрне һ.б. салу өчен киселүче полосаларны атыйлар. Әлеге полосаларны агач үсемлекләреннән чистарталар һәм аларның иминлеген булдыручы торышта карап тоталар.

Линияле объектларга кагылышлы мәсьәләләрне жайга салуның хокукий нигезе РФ ЖК, шулай ук федераль законнардан һәм РФ Хөкүмәтенен икътисадның тиешле тармаклары эшчәнлегенә үзенчәлекләрен билгеләүче карарларыннан гыйбарәт.

РФ ЖК 89 ст. белән каралганча, энергетика оешмалары һәм объектлары эшчәнлеген тәмин итү максатларында электр челтәре хужалыгы объектлары һәм электр энергетикасы объектлары турындагы Россия Федерациясе законнары белән билгеләнгән бүтән объектлар урнаштыру өчен жир кишәрлекләре бирелергә мөмкин.

Электр челтәре хужалыгы объектларының һәм электр энергетикасы объектлары турындагы Россия Федерациясе законнары белән билгеләнгән бүтән объектларның имин һәм аварияләрсез эшчәнлеген тәмин итү өчен, әлеге жирләр составына керә торган категорияләренә бәйсез рәвештә, жир кишәрлекләреннән

мондый сак зоналары билгеләнә. Әлеге сак зоналарын билгеләү һәм тиешле жир кишәрлекләреннән файдалану тәртибе РФ Хөкүмәте тарафыннан билгеләнә.

Үз чиратында, “Электр энергетикасы турында” 26.03.2003 ел, №35-ФЗ Федераль закон электрүткәргеч линияләрен электр челтәре хужалыгы объектларына кертә һәм теләсә кайсы зат бу линияләрне төзәргә хокуклы дип күрсәтә (3, 10 ст.).

Үткәргечләре жир һәм сулар өстеннән эленгән һава электрүткәргеч линияләре һәм көч кабель кулланыла торган кабельле электрүткәргеч линияләре (жир астыннан һәм сулар астыннан) бүленеше кабул ителгән.

Электрүткәргеч линияләре төзү өчен кирәкле жир кишәрлекләре күләме һава электрүткәргеч линияләре һәм электр челтәренә хезмәт күрсәтүче элемент линияләре баганаларын урнаштыру өчен жир кишәрлекләре күләмнәрен билгеләү кагыйдәләре (П.08.2003 елдан № 486 РФ Хөкүмәтенң карары белән расланган) нигезендә исәпләп чыгарыла.

Шушы Кагыйдәләренң 6 пункты белән аларны урман фонды жирләренә карата да һәм энергетика жирләренә кертелмәгән, урманнар урнашкан бүтән категория жирләргә карата да куллану рөхсәт ителә.

10 КВ кадәр көчәнешле һава электрүткәргеч линияләре баганалары урнаштыру өчен (электр челтәренә хезмәт күрсәтүче элемент линияләре баганалары), контур мәйданы буларак, жир кишәрлегенң, шул исәптән урман кишәрлегенң дә минималь күләмен билгеләү рөхсәт ителә, ул жир өслеге дәрәжәсендә багананың аркылы киселешенә тигез була.

10 КВ кадәр көчәнешле һава электрүткәргеч линияләре баганалары урнаштыру өчен урман кишәрлегенң минималь күләме түбәндәгеләр буларак билгеләнә:

– жир өслегендә багананың проекциясе контурыннан 1 метрда торган контур мәйданы (тартып торучы жайланмалары булган баганалар өчен – тартып торучысын да кертәп) – тирәнлеге 0,8 метрдан артмаган ригельләре булган баганалар урнаштыру өчен билгеләнгән, авыл хужалыгы жир кишәрлекләре белән чиктәш жир кишәрлекләреннән гайре, барлык категория жир кишәрлекләре белән чиктәш жир кишәрлекләре өчен;

– жир өслегендә багананың проекциясе контурыннан 1,5 метр торган контур мәйданы (тартып торучы жайланмалары булган баганалар өчен – тартып торучысын да кертәп) – тирәнлеге 0,8 метрдан артмаган ригельләре булган баганалар урнаштыру өчен билгеләнгән, авыл хужалыгы жир кишәрлекләре белән чиктәш жир кишәрлекләре өчен.

330 КВ һәм аннан да күбрәк көчәнешле, конструкциясендә жиргә беркетелә торган таянычы (тартып торучы жайланмасы) кулланыла торган һава электрүткәргеч линияләре баганалары урнаштыру өчен жир кишәрлекләреннән минималь күләмнәрен барлык категория жирләр (авыл хужалыгы жирләреннән гайре) өчен һәр таянычының (тартып торучы жайланмасының) тышкы контурыннан 1 метр торган, авыл хужалыгы жирләре белән чиктәш жир кишәрлекләре өчен – 1,5 метр торган контурлары мәйданы буларак билгеләү рөхсәт ителә.

Һава электрүткәргеч линияләре баганалары электр челтәренә хезмәт күрсәтүче элементә линияләре баганаларын урнаштыру өчен жир кишәрлекләренән конкрет күләмнәре, баганаларны жиргә беркетү зарурлыгыннан, баганаларның күләмнән һәм типларыннан, грунтның күтәрү сәләтеннән һәм багананың тотрыклылыгын һәм эксплуатацияләү иминлеген тәмин итү максатында багана майданчыгын инженер яктан төзекләндерү зарурлыгыннан чыгып билгеләнә.

РФ ЖК 91 ст. нигезендә элементә тәмин итү өчен (космик элементән гайре) тиешле инфраструктура объектларын урнаштыру максатларында жир кишәрлекләре бирелергә мөмкин, түбәндәгеләрне кертеп:

- кабельле, радиорелейлы һәм һава элементә линияләрен, кабельле һәм һава элементә һәм радиофикация линияләре трассаларындагы радиофикация һәм элементә линияләренән тиешле саклау зоналарын;

- жир асты кабельле һәм һава элементә һәм радиофикация линияләре һәм элементә линияләренән тиешле саклау зоналарын.

"Элементә турында" 07.07.2003 ел, №126-ФЗ Федераль закон элементә линияләрен тапшыру линияләре, физик чылбырлар һәм линия-кабель элементә корылмалары буларак билгели. Анда шулай ук күрсәтелгәнчә, элементә оешмаларына жир кишәрлекләре бирү мәсьәләләре, алардан файдалану тәртибе (режимы), шул исәптән элементә челтәрләренән һәм элементә корылмаларының саклау зоналарын урнаштыру һәм элементә челтәрләрен урнаштыру өчен бүлемтек юллары уздыру, шушы жир кишәрлекләрен тартып алу нигезләре, шартлары һәм тәртибе жир законнары белән билгеләнә. Мондый жир кишәрлекләренән, шул исәптән саклау зоналарын урнаштыру һәм бүлемтек юллары уздыру өчен бирелгән жир кишәрлекләренән күләмнәре тиешле эшчәнлек төрен, шәһәр төзелеше һәм проект документациясен гамәлгә ашыру өчен жирләр бүлеп бирү нормалары нигезендә билгеләнә.

Жирләрдә, шул исәптән урманнар урнашкан жирләрдә элементә максатларында файдалануга кагылышлы мәсьәләләр 09.06.1995 ел, №578 РФ Хөкүмәте карары белән расланган Россия Федерациясе Элементә линияләрен һәм корылмаларын саклау кагыйдәләрендә билгеләнгән.

Кабельле һәм һава элементә линияләре трассаларындагы урман массивларында һәм урман үсентеләрендә түбәндәгечә бүлемтек юллары уздырылырга тиеш:

- үсентеләр биекlege 4 метрдан кимрәк булганда – һава элементә линияләренән һәм радиофикация линияләренән кырый үткәргечләре арасыннан ким булмаган һәм плюс 4 м киңлектә (кырый үткәргечләрдән агач ботакларына кадәр һәрьяклап 2шәр метр);

- үсентеләр биекlege 4 метр булганда – һава элементә линияләренән һәм радиофикация линияләренән кырый үткәргечләре арасыннан ким булмаган һәм плюс 6 м киңлектә (кырый үткәргечләрдән агач ботакларына кадәр һәрьяклап 3 шәр метр);

- трасса буйлап элементә кабеле – кимендә 6 м киңлектә (элементә кабеленнән һәрьяклап 3әр м).

Элемтә линияләре трассалары агач-куаклардан даими рәвештә чистартып торылырга, янғын куркынычы кагыйдәләренә туры килерлек дәрәжәдә тотылырга, юллар арасының билгеләнгән киңлегә үтәлергә тиеш. Үткәргечләргә һәм элемтә линияләре баганаларына куркыныч тудыручы агачлар киселергә тиеш.

Урман массивлары һәм урман үсентеләре аша уза торган кабельле һәм һава элемтә линияләре юллары элемтә линияләре үз карамагында булган предприятиеләр тарафыннан янғын куркынычы кагыйдәләренә туры килерлек дәрәжәдә тотылырга тиеш.

Гамәлдәге кабельле һәм һава элемтә линияләре трассалары яклаучы урманнар территорияләре аша узса, махсус сакланылучы кишәрлекләренә (сирәк һәм бетеп баручы хайваннар төрләрен ашату урыннары, балыкларның кыйммәтле токымнарының уылдык чәчү урыннары һәм башкалар) эшчәнлек эһәмияте кимемәгәндә генә бүлемтек юллары булдыру рөхсәт ителә.

Паркларда, бакчаларда, тыюлыкларда, шәһәрләр һәм торак пунктлары тирәсендәге яшел зоналарда, кыйммәтле урман массивларында, кыр саклагыч урман үсентеләрендә, автомобиль юллары һәм тимер юллар буендагы яклаучы урман полосаларында, елгалар һәм каналлар буендагы, күлләр һәм башка сулыклар тирәсендәге тыюлык урман полосаларында бүлемтек юллары уздыру үсентеләр торышына мөмкин кадәр аз зыян китерерлек һәм аларның яклау вазифалары югалмаслык итеп башкарылырга тиеш. Бүлемтек юлларында куаклыклар һәм яшь агачлар киселмәскә (кабельле элемтә линияләренә бүлемтек юлларыннан гайре), йомшак туфрактарда, текә урыннарда (15 градустан артык) һәм сулар белән юыла торган урыннарда түмәрләр казып алынмаса тиеш.

Элемтә линияләре үз карамагында булган оешмаларга урман массивлары аша узучы элемтә линияләрендә, шушы линияләр трассалары тирәсендәге урыннарда аварияләр булган очрактарда, саклау зоналарындагы аерым агачларны кисү рөхсәт ителә, әмма соңыннан кисү калдыклары жыеп алынырга тиеш.

РФ ЖК 90 статьясы билгеләгәнчә, оешмалар эшчәнлеген тәэмин итү һәм торбаүткәргеч транспорт объектларын эксплуатацияләү максатларында, түбәндәгеләр өчен жир кишәрлекләре бирелергә мөмкин:

– нефть үткәргечләренә, газүткәргечләренә, бүтән торбаүткәргечләренә урнаштыру;

– жир кишәрлекләреннән файдалануның аерым шартлары белән сак зоналарын билгеләү.

Газ белән тәэмин итү системасы объектлары урнаштырылган саклау зоналары чикләре төзелеш нормалары һәм кагыйдәләре, магистраль торбаүткәргечләренә саклау кагыйдәләре, билгеләнгән тәртиптә расланган башка норматив документлар нигезендә билгеләнә. Күрсәтелгән жир кишәрлекләрендә аларны хужалык алып бару өчен файдаланганда газ белән тәэмин итү объектларына кадәр билгеләнгән минималь ара чикләрендә нинди дә булса биналар, корылмалар төзү рөхсәт ителми. Газ белән тәэмин итү системасы оешмасына – милекчесенә яисә ул вәкаләт тапшырган оешмага газ белән тәэмин итү системасы объектларына хезмәт күрсәтү, аларга ремонт ясау, аларда килеп

чыккан авариялар һәм һәлакәтләр зыяннарын бетерү эшләрен башкарганда каршылык күрсәтү рөхсәт ителми.

Хәзерге вакытта торбаүткәргечнең һәр төре өчен бүлеп бирелгән полосалар киңлеге һәм саклау зоналары чикләре еш кына төзелеш нормалары (СниП) белән билгеләнә.

Урманнар урнашкан һәм торбаүткәргечләр төзелә, реконструкцияләнә һәм эксплуатацияләнә торган жирләрдән файдалануның үзенчәлекләре законнар белән каралган.

Мәсәлән, “Россия Федерациясендә газ белән тәмин итү турында” 31.03.1999 ел, № 69-ФЗ Федераль законның 28 статьясы нигезендә газ белән тәмин итү системасының урманнарда урнашкан объектлары (аларга газүткәргечләр дә керә) үз карамагында булган оешмалар түбәндәгеләрне үтәргә тиеш:

- газ белән тәмин итү системасының сак зоналарын янғын куркынычсызлыгы халәтендә тотарга;

- газ белән тәмин итү системасының сак зоналарында һәм мондый зоналардан читтә Россия Федерациясе урман законнары белән билгеләнгән тәртиптә билгеләнгән эшләрне башкарырга, агачларны (куакларны) кисәргә.

Газ бүлү челтәрләрен саклау буенча 20.11.2000 ел, №878 РФ Хөкүмәтенен карары белән расланган кагыйдәләрендә, аерым алганда, торбаүткәргечләр төзү, реконструкцияләү һәм эксплуатацияләү өчен урманнардан файдалануның түбәндәге үзенчәлекләре билгеләнә.

Саклау зоналары урманнар аша уза торган поселокара газүткәргечләр трассалары буйларында, – 6 м киңлектәге, газүткәргечнең һәр ягынан 3 м киңлектәге бүлемтек юллары уздырыла. Газүткәргечләрнең жир өстендәге кишәрлекләре өчен агачлар белән газүткәргеч арасы газүткәргечне эксплуатацияләү вакытында агач биеклегеннән ким булмаска тиеш.

Газ бүлү челтәрләренең саклау зоналары урманнар буенча узганда газ бүлү челтәрләренең эксплуатацион оешмалары үз исәбеннән түбәндәгеләрне башкарырга тиеш:

- газ бүлү челтәрләренең сак зоналарын (урман юлларын) янғын куркынычсызлыгы халәтендә тотарга;

- урман юллары чикләре буйлап киңлеге кимендә 1,4 м булган минеральләштерелгән полосалар булдырырга;

- һәр 5-7 км саен янғынга каршы техника узып йөрерлек юл булдырырга.

Мондый сак зоналарында һәм аларның чикләрендә эшләр башкару Россия Федерациясе урман законнары белән билгеләнгән тәртиптә башкарылырга тиеш.

Авария очракларында эксплуатацион оешмага, соңыннан акт рәсмиләштерү шарты белән, техника һәм материаллар китерү өчен иң кыска маршрут буенча газ бүлү челтәрләренә килергә рөхсәт ителә. Урманнар аша узучы газүткәргечләрдә мондый эшләрне башкарганда, киселгән урыннарны калдыклардан чистарту шарты белән, агачларны кисү рөхсәт ителә.

Урман фонды жирләрендә газ бүлү челтәрләренә ремонт ясау, аларга хезмәт күрсәтү яисә аварияләре зыяннарын бетерү эшләрен башкарганнан соң

эксплуатацион оешма бу жирләрне башлангыч хәленә китерергә (рекультивацияләргә) һәм аларны жир кишәрлеге милекчесенә, хужасына, аннан файдаланучыга яисә ул вәкаләт биргән затка акт буенча тапшырырга тиеш.

Газүткәргечләр урманнарны кисеп үткәндә саклау зоналарында аларны эксплуатацияләү тәртибе газ бүлү челтәрләренәң эксплуатацион оешмалары, шулай ук жир кишәрлекләренәң милекчеләре, хужалары, алардан файдаланучылар белән килештереләргә тиеш.

Линияле объектлар төзү, реконструкцияләү, эксплуатацияләү өчен урманнардан файдалануның 10.06.2011 ел, №223 Рослесхоз боерыгы белән расланган кагыйдәләрендә бу бурыч тулысынча хәл ителмәгән.

Электрүткәргеч линияләр, элементә линияләре, бүлемтек юллары, торбаүткәргечләр һәм башка линияле объектлар төзү, реконструкцияләү һәм эксплуатацияләү өчен урманнардан файдалану кагыйдәләре урманнардан файдалануның әлегә төре өчен РФ УК белән билгеләнгән хокукый жайга салуга түбәндәге нормаларны өсти.

Линияле объектлар төзү, реконструкцияләү һәм эксплуатацияләү максатларында иң беренче чиратта урманныкы булмаган жирләр файдаланыла, ә урман кишәрлегендә мондый жирләр булмаганда – башланып та дәвам ителмәгән урман кисүләр жирләре, янғыннан соң калган жирләр, бушлыклар, ачыклыклар, шулай ук тулылығы һәм кыйммәте түбән булган урман үсентеләре үсә торган жирләр.

Әлегә максатлар өчен бүтән урман кишәрлекләреннән файдалану бары тик линияле объектлар урнаштыруның башка вариантлары булмаган очракта гына рөхсәт ителә

Автомобиль юллары һәм тимер юллар төзү, реконструкцияләү һәм эксплуатацияләү өчен урманнардан файдаланганда өске сулар һәм туфрак эченә сулар агып төшүне боза торган, юллар буендагы урман кишәрлекләрен су бастыра һәм сазландыра торган очраklar булмаска тиеш.

Линияле объектлар төзү, реконструкцияләү һәм эксплуатацияләү биләнгән һәм шуның тирәсендәге территориядә эрозия процесслары арттырмаска тиеш.

Гражданнарның иминлеген тәмин итү һәм линияле объектлар эксплуатацияләү өчен кирәкле шартлар тудыру өчен билгеләнгән саклау һәм санитар-яклау зоналарында урман үсентеләрен кисү шушы зоналарның билгеләнгән режимы нигезендә урман кишәрлеген файдалануга тапшырган дәүләт хакимияте органнары яисә жирле үзидарә органнары белән килештереп гамәлгә ашырыла.

Электрүткәргечләр һәм элементә линияләре трассаларын 4 метрдан биегрәк агачлардан һәм куаклардан аларны кисү, химик яисә катыш алымнар белән бетерү юлы белән даими рәвештә чистарту рөхсәт ителә.

Бүлемтек юлыннан читтә үсүче һәм электрүткәргечләренәң һәм элементә линияләренәң үткәргечләренә яисә баганаларына авырга мөмкин булган аерым агачлар яисә агачлар төркеме үз вакытында киселәргә тиеш. Электрүткәргечләргә һәм элементә линияләренә (саклау зоналарына) якин булган урман авызларында комачаулаучы агачлар кичекмәстән киселә.

Линияле объектлар төзү, реконструкцияләү һәм эксплуатацияләү урманнардаң файдаланганда түбәндәге очрақлар булмаска тиеш:

- бирелгән урман кишәрлегеннән читтә урман үсентеләрен, үсемлекләр капламын һәм туфрак зарарлау;

- бирелгән урман кишәрлеген һәм бирелгән урман кишәрлеге чикләрендәге янәшә урнашкан территорияләрне төзелеш һәм көнкүреш калдыклары, агач калдыклары, бүтән калдыклар белән чүпләү;

- бирелгән урман кишәрлеге мәйданын һәм аның чикләрендәге территорияләрне химик һәм радиоактив матдәләр белән пычрату;

- транспорт чараларының һәм бүтән механизмнарның бирелгән урман кишәрлеге читендәге юллардан гайре ирекле маршрут буенча узарга.

Линияле объектлар төзү, реконструкцияләү һәм эксплуатацияләү максатларында урманнардаң файдаланучы затлар түбәндәгеләрне тәмин итә:

- бирелгән урман кишәрлеген, аның янәшәсендәге урман аланнарын, ясалма һәм табигый су агып чыгу урыннарын төзелеш, урман кисү, көнкүреш һәм бүтән калдыклардан, агулы матдәләрдән даими рәвештә чистартып тора;

- эшчәнлек барышында бозылган юлларны, киптерү канауларын, дренаж системаларын, шлюзларны, күперләрне, башка гидротехника корылмаларын, квартал баганаларын, квартал юлларын торгыза;

- әлеге затлар гаебе белән барлыкка килгән һәлакәт очрақларын, урман янғыннарын булдырмый калу, шулай ук башка шундый хәлләрне бетерү буенча кирәкле чаралар күрә.

Линияле объектлар төзү, реконструкцияләү һәм эксплуатацияләү өчен урманнардаң файдаланганда бозылган яисә пычранган жирләр тиешле эшләр тәмамланганнан соң кимендә бер ел эчендә рекультивацияләнергә тиеш.

Электрүткәргечләр һәм элементә линияләре трассаларының туфрак катламы эрозияне арттырырлык итеп бозылган барлык киңлеге буенча үләннәр чәчү һәм (яисә) куақлар утырту юлы белән рекультивация уздырылырга тиеш.

2.15. Урманнардаң үзагач һәм башка урман ресурслары эшкәртү өчен файдалану нормативлары, параметрлары һәм вакытлары

Агач материалы һәм башка урман ресурслары эзерләү өчен урман кишәрлекләреннән файдалану РФ УК 46 ст. белән регламентлана, Татарстан Республикасының урман планы һәм урманчылыкның урман регламенты нигезендә гамәлгә ашырыла. Урман эшкәртү объектларын урнаштыруның бүтән вариантлары булмаганда бүтән урман кишәрлекләреннән файдалану рөхсәт ителә.

Агач материалы һәм бүтән урман ресурсларын эшкәртү өчен урман инфраструктурасына бәйлә булмаган объектлар төзү, реконструкцияләү һәм эксплуатацияләү РФ УК 21 ст. нигезендә рөхсәт ителә. Урман инфраструктурасы булдыруга бәйлә булмаган объектлар төзү, реконструкцияләү һәм эксплуатацияләү урманнарны үзләштерү проекты нигезендә гамәлгә ашырыла.

Үзагач һәм бүтән урман ресурсларын эшкәртү өчен арендага бирелгән урман кишәрлекләрендә урман эшкәртү инфраструктурасы булдырыла

(эзерлэнгән ұзагачны эшкәртү объектлары, биоэнергетика объектлары һәм башкалар) (алга таба - урман эшкәртү инфраструктурасы объектлары)

Урман эшкәртү инфраструктурасы объектларын урнаштыру максатларында иң беренче чиратта урманныкы булмаган жирләр файдаланыла, ә урман кишәрлегендә мондый жирләр булмаганда – башланып та дәвам ителмәгән урман кисүләр жирләре, янгыннан соң калган жирләр, бушлыклар, ачыклыктар, шулай ук тулылығы һәм кыйммәте түбән булган урман үсентеләре үсә торган жирләр.

Урман эшкәртү инфраструктурасы объектларын яклаучы урманнарда һәм махсус якланучы урманнарда урнаштыру рәхсәт ителми.

Үзагач һәм бүтән урман ресурсларын эшкәртү өчен урманнардан файдалану кагыйдәләре “Үзагач һәм бүтән урман ресурсларын эшкәртү өчен урманнардан файдалану кагыйдәләрен раслау турында” 12.12.2011 ел, №517 Рослесхоз боерыгында билгеләнә.

2.16. Урманнардан дини эшчәнлек өчен файдалану нормативлары, параметрлары һәм вакытлары

Урманнар дини оешмалар тарафыннан РФ УК 47 ст. һәм 1997 елның 26 сентябрәндәге “Вөждан иреге һәм дини берләшмәләр турында” №125-ФЗ Федераль закон нигезендә дини эшчәнлек башкару буенча файдаланылырга мөмкин.

Дини эшчәнлек алып бару өчен бирелгән урман кишәрлекләрендә дини һәм хәйрия билгеләнешендәге биналар, корылмалар, төзелмәләр төзү рәхсәт ителә (РФ УК 47 ст. 2 өлеше).

Урманнардан әлеге файдалану, урман ресурсларын алмыйча гына, урман кишәрлекләрен биреп гамәлгә ашырыла.

Урман ресурсларын эзерләү һәм жыю, авыл хужалыгы һәм башка шундый эшчәнлек алып бару дини оешмалар тарафыннан бирелгән урман кишәрлекләрендә РФ УК бүтән статьялары нигезендә башкарылырга мөмкин.

Дини эшчәнлек алып бару өчен урманнардан файдалану субъектлары һәм тиешле урман кишәрлегенә мөлкәти хокуклары булган тиешле субъектлар дини оешмалар дип игълан ителә.

26.09.1997 ел, №125-ФЗ Федераль законның 8 статьясы нигезендә дини оешма дип Россия Федерациясе гражданның, Россия Федерациясе территориясендә даими һәм законлы нигезләрдә яшәүче бүтән затларның бергә гыйбадәт кылу һәм дин тарату максатларында төзелгән һәм юридик затлар буларак законда билгеләнгән тәртиптә теркәлгән ирекле берләшмәсе таныла.

Юридик зат статусына ия булмаган дини берләшмәләргә, шулай ук дини төркемнәргә һәм аларда катнашучыларга дини максатларда урманнарны файдалану өчен бирү каралмаган. Дини оешмалар 08.08.2001 ел, №129-ФЗ Федераль закон нигезендә дәүләт теркәве узарга тиеш (дини оешмаларның вөждан иреге һәм дин тоту турындагы законнар белән билгеләнгән дәүләт теркәвен узуга тәртибен исәпкә алып).

РФ УК 47 ст. 3 өлеше билгелэгәнчә, дәүләт яисә муниципаль милектәге урман кишәрлекләре дини оешмаларга дини эшчәнлек башкару өчен түләүсез сроклы файдалануга бирелә.

2.17. Урманнарны саклау, яклау, янадан үстерүгә карата таләпләр

2.17.1. Урманнардагы янғын куркынычсызлыгы чараларына, урманнарны радиоактив матдәләрдән һәм бүтән тискәре йогынтыдан саклауга карата таләпләр

Урманнарны янғыннардан саклау РФ УК 51-53 статьялары, 21.12.1994 ел, №69-ФЗ “Янғын куркынычсызлыгы турында” Федераль закон, 30.06.2007 ел, №417 Россия Федерациясе Хөкүмәте карары белән расланган Россия Федерациясе урманнарында янғын куркынычсызлыгы кагыйдәләре (алга таба – Урманнарда янғын куркынычсызлыгы кагыйдәләре) нигезендә гамәлгә ашырыла.

Урманнарда янғын куркынычсызлыгы кагыйдәләре урманнарны саклаганда, яклаганда һәм торгызганда, урманнарда бүтән эшчәнлек башкарганда урманнарда янғын куркынычсызлыгын тәмин итүгә карата бердәм таләпләр урнаштыра һәм дәүләт хакимияте органнары, жирле үзидарә органнары, шулай ук юридик затлар һәм гражданнар өчен үтәлеше мәжбүр була.

Урманнарда янғын куркынычсызлыгы кагыйдәләре һәр урман районы өчен Россия Федерациясе Табигать ресурслары министрлыгы тарафыннан билгеләнә.

Урманнарда янғын куркынычсызлыгын тәмин итү максатларында түбәндәгеләр гамәлгә ашырыла:

а) урманнарны янғынга каршы төзекләндерү, шул исәптән янғынга каршы юлларны, урманнарны яклау һәм саклау буенча авиация эшләре башкару максатларында самолетлар һәм вертолетлар өчен очып төшү майданчыклары төзү, реконструкцияләү һәм тоту, бүлемтек юллары салу, янғынга каршы аермалар казу;

б) урман янғыннарын кисәтү һәм сүндерү системаларын, чараларын булдыру, шушы системаларны һәм чараларны тоту, шулай ук янғын куркынычсызлыгы югары булган чорда ягулык-майлау материаллары запасларын формалаштыру;

в) урманнарда янғын куркынычын мониторинглау;

г) урман янғыннарын сүндерү планнарын эшләү;

д) урман янғыннарын сүндерү;

е) урманнарда янғын куркынычсызлыгы буенча башка чаралар.

Урманнарда янғын куркынычсызлыгының санап үтелгән чаралары дәүләт хакимияте органнары, жирле үзидарә органнары тарафыннан аларның вәкаләтләре чикләрендә Россия Федерациясе Урман кодексының 81-84 статьялары нигезендә гамәлгә ашырыла.

Урманнарны янғынга каршы төзекләндерү, шул исәптән янғынга каршы юллар, урманнарны яклау һәм саклау буенча авиация эшләре башкару максатларында самолетлар һәм вертолетлар өчен очып төшү майданчыклары төзү, реконструкцияләү һәм тоту, бүлемтек юллары салу, янғынга каршы

аермалар казу, шулай ук янгынарны булдырмый калу һәм сүндерү системаларын, чараларын тоту, шулай ук янгынар куркынычсызлыгы югары булган чорда арендага бирелгән урман кишәрлекләрендә ягулык-майлау материаллары запасларын формалаштыру урманнарны үзләштерү проекты нигезендә шушы урман кишәрлекләренең арендаторлары тарафыннан гамәлгә ашырыла.

Урманнарда янгынар куркынычсызлыгының гомуми таләпләре.

Кар катламы эреп беткәннән алып тотрыклы яңгырлы көзгә көннәр урнашканчы яисә кар катламы барлыкка килгәнчә урманнарда түбәндәгеләр тыела:

а) ылыслы яшь урманнарда, янгынан соң калган урыннарда, зарарланган урман кишәрлекләрендә, торфлыкларда, кисек калдыкларынан һәм эзерләнгән агач материалынан чистартылмаган урманнар кискән урыннарда (урман бүлемтекләрендә), кипкән үләннәр майданнарында, шулай ук агачлар ябалдашлары асларында учак ягарга. Ябалдашлары асларында учак ягарга. Башка урыннарда учак ягу кимендә 0,5 метр киңлектәге минеральләштерелгән полоса белән уратып алынган (ягъни туфракның минераль катламына кадәр чистартылган) майданчыкларда рөхсәт ителә. Кисек калдыкларын яндыру тәмамланганнан яисә учакны башка максатта файдаланганнан соң учак урынын әйбәтләп туфрак белән күмәргә яисә учак тәмам сүнгәнчә су сибәргә кирәк;

б) янып торган шырпы, тәмәке төпчәкләре һәм тәмәке төрепкәсеннән көл, пыяла (пыяла шешәләр, банкалар һәм башкалар) ташларга;

в) ау вакытында ягулык яисә пыскып торучы материаллардан тыккычлар кулланырга;

г) бензин, керосин яисә башка ягулык матдәләре сөңгән материалларны (кәгазь, тукума, пәжи, мамык һәм башкалар) шуның өчен махсус каралмаган урыннарда калдырырга;

д) двигатель эшләп торганда эчке янулы двигательләр бакларына ягулык салырга, туклану системасы төзек булмаган двигательләр машиналардан файдаланырга, шулай урман кишәрлекләре ягулык салына торган машиналар янәшәсендә тәмәке тартырга яисә ачык уттан файдаланырга.

Урманнарны көнкүреш, төзелеш һәм бүтән төрле калдыклар белән чүпләү тыела.

Торак пункттыннан чыгарылган чүпне яндыру урман янәшәсендә бары тик махсус билгеләнгән урыннарда гына түбәндәгә шартлар булганда рөхсәт ителә:

а) чүп яндыру урыннары (котлованнар яисә майданчыклар) кимендә түбәндәгә ераклыкта урнашырга тиеш:

– ылыслы урманнан яисә аерым үсеп утыручы ылыслы агачлардан һәм яшь агачлардан – 100 метр;

– яфраклы урманнан яисә аерым үсеп утыручы яфраклы агачлардан һәм яшь агачлардан – 50 метр;

б) чүп яндыру урыны тирәсендәгә территория (котлованнар яисә майданчыклар) 25-30 метр радиуста корыган агачлардан, ауган агачлардан, кисек калдыкларынан, башка ягулык материалларынан чистартылган һәм һәрберсенең киңлегә кимендә 1,4 метр булган ике катлы минеральләштерелгән

полосалар белән әйләндереп алынган булырга, ә коры туфраклардагы ылыслы урман янәшәсендә һәрберсенә киндәге кимендә 2,6 метр, аралары 5 метр булган ике катлы минеральләштерелгән полосалар белән әйләндереп алынган булырга тиеш.

Урманнарда янғын куркынычы сезонында чүп яндыру бары тик яраклы һава торышы булганда һәм җаваплы затлар контролендә генә рөхсәт ителә.

Урманнарда, яклаучы һәм яшелләндерү урман үсентеләренә якин җир кишәрлекләрендә даими күзәтүдән башка үлән яндыру тыела.

Урманнардан файдаланучы юридик затларның һәм гражданның бурычлары түбәндәгеләр:

а) ягулык-майлау материалларын ябык савытта саклау, янғын куркынычы сезонында аларны саклау урыннарын үлән катламыннан, агач материалы чүбәннән, башка ягулык материалларыннан чистарту һәм аларны 1,4 метр булган минеральләштерелгән полоса белән әйләндереп алу;

б) шартлаткыч матдәләр ярдәмендә түмәрләрне казып чыгарганда шушы эшләргә башкару хакында тиешле дәүләт хакимияте органнарына һәм җирле үзидарә органнарына аларны башлаганчы кимендә 10 көн кала хәбәр итәргә; урманда янғын куркынычы зур булганда әлегә матдәләр ярдәмендә түмәрләргә казып чыгаруны туктатырга тиеш;

в) Россия Федерациясе Табигать ресурслары министрлыгы тарафыннан расланган урманнардан файдалану урыннарында янғын сүндерү чараларын булдыру нормаларын үтәргә, янғын куркынычы югары булган чорда янғын сүндерү чараларын аларны кичекмәстән кулланырлык итеп эзәр килеш тотарга;

г) үзләре гаебе белән чыккан урман янғыннарын сүндерергә;

д) урманнардан файдалану урыннарында чыккан урман янғыннарын сүндерү буенча кичекмәстән чаралар күрергә, шулай ук янғын турында тиешле дәүләт хакимияте органнарына яисә җирле үзидарә органнарына хәбәр итәргә;

е) хезмәткәрләргә (юридик затлар өчен), янғын техникасын, транспорт һәм башка чараларны Россия Федерациясе законнары нигезендә янғын сүндерүгә җибәрергә.

Янғын куркынычы югары булган чор башланганчы урманнардан файдаланучы юридик затлар үз хезмәткәрләренә, шулай ук алар уздыра торган массакүләм чараларда катнашучыларга янғын куркынычсызлыгы таләпләрен үтәү, шулай ук урман янғыннарын сүндерү алымнары турында инструктаж уздырырга тиеш.

Янғын куркынычы класслары буенча урманчылык мәйданын бүлү 2.17.1.1 таблицада китерелә.

2.17.1.1 таблица

Янғын куркынычы класслары буенча урманчылык мәйданын бүлү

мәйданы, га

№ п/ п	Кишәрлек урманчылыгы	Янғын куркынычы классы					Жәмгысе	Уртача класс
		I	II	III	IV	V		
1	2	3	4	5	6	7	8	9

1.	Шомарбаш		292	7089			7381	3,0
2.	Усали		550	8134			8684	2,9
3.	Кама буе	2678	1316	4486	361		8841	2,3
4.	Шомбыт	1487	2094	6193	165		9939	2,5
5.	Кама	272	1304	4039	99		5714	2,7
6.	Берсут	135	2287	2663	2886	343	8314	3,1
7.	Чистай		153	5035	105		5293	3,0
Урманчылык буенча барлыгы:		4572	7996	37639	3616	343	54166	2,8
%		8,4	14,8	69,5	6,7	0,6	100	

2011 елның 5 июлендәге “Урманнарның табигый янгын куркынычы классификациясен һәм һава шартларына бәйле рәвештә урманнарда янгын куркынычы классификациясен раслау турында” №287 Рослесхоз боерыгы нигезендә урман янгыннары чыгу дәрәжәсе бәяләнде.

Шкала, токым составы үзенчәлекләрен, туфрак дымлылыгын, урман үсентеләренең яшен һәм торышын исәпкә алып, туфрак-типологияк принцип буенча төзелде.

2.17.1.2 таблица

Урманнарның табигый янгын куркынычы классификациясе

Урманнарның табигый янгын куркынычы классификациясе	Янып китүчән объект (кисүләрдән соң урманнарның, урман утыртмаларының һәм урмансыз кинлекләренң характерлы типлары)	Янгыннарның иң күп мөмкин булган төрләре һәм алар чыгуның һәм таралуның мөмкин чоры
1	2	3
I (бик югары табигый янгын куркынычы)	Ылыслы яшь агачлар Тоташ кисү урыннары: мүкле, арчанлы, кылганлы һәм коры урыннар буенча кисүләр (бигрәк тә чүпләнгән). Мүкле һәм арчанлы наратлыклар. Зәгыйфьләнгән, корып баручы һәм бик зарарланган агачлыклар (корыган агачлар, жил-буран аударган урыннар, кисеп бетермәгән урыннар), аерым агачлар калдырып, тоташ кисү урыннары, югары һәм бик югары интенсивлыктагы сайлап алып кисүләр урыннары, чүпләнгән элек янган урыннар.	Янгын куркынычы югары булган чор дәвамында – аскы өлештә, агачлар булган жирләрдә өске өлештә булырга мөмкин. Кылганлы һәм башка үләннәр үскән коры урыннардагы урман кисүләрдә янгын куркынычы – бигрәк тә яз көне, э кайбер районнарда көз көне дә югары була.
II (табигый янгын)	Нарат жиләкле, нарат шытымнары яисә уртача куелыктагы артыш куаклыклары	Янгын куркынычы югары булган чор дәвамында аскы өлештә; өске

Урманнарның табиғый янгын курқынычы классификациясе	Янып китүчән объект (кисүләрдән соң урманнарның, урман утыртмаларының һәм урмансыз киңлекләрнең характерлы типлары)	Янгыннарның иң күп мөмкин булган төрләре һәм алар чыгуының һәм таралуының мөмкин чоры
1	2	3
курқынычы - югары)	булган наратлыкларда. Кедрлы-стланниклы яфраклылар.	өлештә – янгыннар максимумнары чорында (янгын чыгу саны яисә янгын элөп алган мөйдан элөгө район өчен күпеллык күрсәткөчләрдән артып китә торган чор дәвамьнда).
III (табиғый янгын курқынычы - уртача)	Ачы жиләкле наратлыклар һәм кара жиләклекләр, нарат жиләкле яфраклылар, барлык типтагы кедрлыклар, сфагналы, нарат жиләкле чыршылыклар һәм ачы жиләклекләр.	Аскы һәм өске янгыннар жәйге максимум чорында булырга мөмкин, ә кедрлыкларда, моннан тыш, язгы һәм бигрәк тә көзге максимумнарда.
IV (табиғый янгын курқынычы - аз)	Тубылгылы һәм озын мүкле тоташ кисү урыннар (бигрәк тә чүпләнгән). Үләнле типтагы урманнарда наратлыклар, яфраклылар һәм яфраклы урман үсентеләре. Катлаулы наратлыклар һәм чыршылыклар, юкәлекләр, чикләвеклекләр, имәнлекләр, чыршылыклар-кара жиләклекләр, сфагналы һәм озын мүкле чыршылыклар һәм елга буйларындагы һәм сфагналы кедрлыклар, каенлыклар-мүк жиләклекләр, ачы жиләклекләр, кара жиләклекләр һәм сфагналы, усаклыклар-ачы жиләклекләр һәм кара жиләклекләр, мари.	Янгыннар чыгу (беренче чиратта аскы) үләнле типтагы урманнарда, тубылгылы һәм озын мүкле кисү урыннарында язгы һәм көзге масимумнар чорында; башка тип урманнарда һәм озын мүкле кисүләрдә жәйге максимум чорында мөмкин.
V (табиғый янгын курқынычы - юк)	Чыршылыклар, каенлыклар һәм усаклыклар, озын мүклекләр, сфагнумлы һәм елга буйларындагы чыршылыклар. Барлык типтагы зиреклекләр.	Янгын бары тик аеруча начар шартларда (дәвамлы корылык) гына чыгарга мөмкин.

Искәрмәләр: Янгын курқынычы түбәндәге урманнар өчен бер класска югарырак билгеләнә:

– төзелеше яисә бүтән үзенчәлекләре аскы янгын кинәт кенә өске янгынга күчү мөмкинлегө булган ылыслы урман үсентеләре өчен (ылыслы агачларның биек куе шытымнары булган токымнары, агачларның һәм куакларның ябалдашлары вертикаль рәвештә ябылган урман үсентеләре, шактый гына чүпләнү һәм башкалар);

– янгын курқынычы югары булган урман үсентеләре белән әйләндереп алынган коры урыннарда зур булмаган урман кишәрлекләрендә;

– гомуми файдаланудагы автомобиль юллары һәм тимер юллар янәшәсендәге урман кишәрлекләре өчен.

Куе шытымнары булган яисә ябалдашлары вертикаль рәвештә ябылган кедрлыклар II класслы янгын куркынычына кертелә.

Һава шартларына карап урманнардагы янгын куркынычы классификациясе

1. Һава торышына карап, урманнарда янгын куркынычын классификацияләү урманнарның янгын куркынычына йогынты ясый торган метеорологик шартларга карап, тиешле территориядә урман янгыннары чыгу (мөмкинлеге) дәрәжәсен билгели.

2. Классификацияләү (бәяләү) максатлары өчен метеорологик (һава торышы) шартларын характерлый торган комплекслы күрсәткеч кулланыла.

3. Комплекслы күрсәткеч зурлыгына карап, урманнарда һава торышына бәйле рәвештә янгын куркынычы классы билгеләнә.

Комплекслы күрсәткеч һәр көн саен 12-14 сәгатьләрдә билгеләнә.

Россия Федерациясе субъектларында һава торышына карап, урманнарда янгын куркынычының региональ класслары (алага таба – региональ класслар) түбәндәгеләрне билгели:

- комплекслы күрсәткечне исәпләп чыгару методикасын;
- янгын куркынычы классы чикләрен;
- явым-төшемнәрне исәпләп чыгару методикасын.

Региональ классларны куллану турындагы карар Федераль урман хужалыгы агентлыгы боерыгы буларак рәсмиләштерелә һәм төрле вакытлар өчен аерым-аерым билгеләнергә мөмкин.

5. Региональ класслар билгеләнмәгән регионнар өчен һава торышына карап урманнарда янгын куркынычының таблицада күрсәтелгән федераль класслары билгеләнә.

6. 6. Һава торышына карап урманнарда табигый янгын куркынычы классын исәпләп чыгару формуласы һава температурасын (t°) һава температураларының һәм яңгырсыз n көн эчендә чык ноктасының (эта) аермасына тапкырчыгышы суммасы рәвешендә билгеләнә (яңгырсыз чорда 3 мм дан артыграк явым-төшем төшкән көнне беренче көн дип санап):

$$КП = \sum_{N}^{1} [t^\circ (t^\circ - ул)]$$

2.17.1.3 таблица

Һава торышы буенча урманнардагы янгын куркынычы күрсәткечләренә карап, урманнарда янгын куркынычсызлыгы чаралары

Урманнарда янгын куркынычы классификациясе	Комплекслы күрсәткеч зурлыгы	Янгын куркынычы дәрәжәсе
1	2	3

Урманнарда янғын куркынычы классификациясе	Комплекслы күрсәткеч зурлыгы	Янғын куркынычы дәрәжәсе
1	2	3
I	0 ... 300	Юк
II	301 ... 1000	Аз
III	1001 ... 4000	Уртача
IV	4001 ... 10000	Югары
V	10000 артык	Гадәттән тыш

2012 елның 27 апрелдәге “Урманнарны янғынга каршы кору нормативларын раслау турында” №174 Рослесхоз боерыгына таянып, регламентта, табигый һәм икътисади шартларны, урманнарның янып китүчәнлеген сыйфатламаларын, потенциал ут чыганаclarын исәпкә алып, янғынга каршы чаралар комплексы билгеләнә.

Урманнарны янғынга каршы төзекләндерү чараларына түбәндәгеләр кертелә:

– урман юлларын чистарту, аларның янғынга каршы минеральләштерелгән полосаларын яңарту;

– янғынга каршы сулыкларны һәм су белән тәмин итү чыганаclarына килү юлларын эксплуатацияләү;

– урманнарда гражданныр ял итә торган зоналарны төзекләндерү;

– шлагбаумнар кую һәм эксплуатацияләү, янғын куркынычсызлыгын тәмин итү максатларында, урманнарда гражданнырның булуын чикләүне тәмин итәрлек киртәләр кору;

– янғынга каршы киртәләр булдыру һәм тоту, яраклы урман авызларын төзекләндерү;

– урманнарда янғын куркынычсызлыгы чаралары турында мәгълүматы булган стендларны һәм башка тамгаларны урнаштыру.

Янғынга каршы кору чараларының ел саен булдырыла торган чаралар күләме 2.17.1.4 таблицада китерелгән.

2.17.1.4 таблица

Янғынга каршы корулар буенча ел саен булдырыла торган чаралар күләме

№ п/п	Чараларның исеме	Үлч. берәмл.	Таләп ителүче күләм
1	2	3	4
1. Урман янғыннарны килеп чыгуны кискәтү чаралары			
1.1	Даими элмә такталар	данә	-
1.2	Даими элмә такталар	данә	8
1.3	Кискәткеч аншлаглар	данә	500
1.4	Авыл хужалыгы оешмалары вәкилләре белән киңәшмәләр	данә	-
1.5	Контроль постларын оештыру	данә	-
1.6	Массачыл ял итү урыннарында аншлаглар урнаштыру	данә	-
1.7	Алмашынып торучы таблолы аншлаглар урнаштыру	данә	-
1.8	Матбугатта һәм радиодан чыгыш ясау	лекцияләр	-

№ п/п	Чараларның исеме	Үлч. берәмл.	Таләп ителүче күләм
1	2	3	4
1.9	Ял һәм тәмәке тарту урыннарын оештыру	данә	100
2. Урман янғыннары таралуны чикләү буенча чаралар			
2.1	Янғынга каршы киртәләр, чокырлар булдыру	чм	-
2.2	Янғынга чыдам кырпулар булдыру	чм	-
2.3	Яфраклы токымнардан полосалар булдыру	чм	-
2.4	Полосаларны чүпләрдән һәм ылыслы үрентеләрдән чистарту	чм	-
2.5	Культуралар, ылыслы яшь урманлыклар тирәли һәм юллар буйларында минеральләштерелгән полосалар кору	чм	80
2.6	Урман ызаннары буйлап минеральләштерелгән полосалар кору	чм	20
2.7	Янғынга каршы киртәләрне, чокырларны карап тоту	чм	-
2.8	Минеральләштерелгән полосаларны карап тору	чм	419
3. Юл төзелеше			
3.1	Янғынга каршы юллар төзү	чм	12
3.2	Күперләр төзелеше	данә	5
3.3	Янғынга каршы билгеләнештәге юлларны төзекләндерү	чм	35
3.4	Кордоннарны төзекләндерү	данә	-
4. Элемтә оештыру			
4.1	Элемтә линияләрен төзү	чм	-
4.2	Элемтә линияләрен төзекләндерү	чм	-
4.3	Радиостанцияләр (кәрәзле элемтә) булдыру	данә	20
4.4	Телефон нокталарын урнаштыру	данә	-
5. Күзәтчелек-сак хезмәте			
5.1	Метеорология пунктларын оештыру	данә	-
5.2	Янғын вышкалары төзү	данә	2
5.3	2 ф. йортлар төзү	данә	-
5.4	Янғынга каршы вакытлы каравылчылар яллау	кеше	7
6. Янғыннарга каршы көрәш чаралары			
6.1	I типлы ЯХС оештыру	данә	-
6.2	II типлы ЯХС оештыру	данә	2
6.3	Янғын инвентарьләре пунктларын оештыру	данә	8
6.4	III типлы ЯХС оештыру	данә	-
6.5	Ясалма сулыклар төзү	данә	6
6.6	Сулыкларга керү юллары булдыру	данә	6
6.7	ИЯД булдыру	күл./кеше	7149
7. Янғыннарды каршы кораллар сатып алу			
7.1	Урман-янғын сүндерү автомашинасы	данә	1
7.2	Кече урманпатруль комплексы	данә	3
7.3	Күчмә мотопомпалар	данә	4
7.4	Велосипедлар	данә	40

№ п/п	Чараларның исеме	Үлч. берәмл.	Таләп ителүче күләм
1	2	3	4
7.5	Капрон янғын жиңсәсе	п. м.	1200
7.6	Мотопомпалар	данә	4
7.7	Бензопычкылар	данә	7
8.	Янғын куркынычы мониторингы	мең га	54,2

Урманнарны янғыннардан саклаганда эш урыннарын урнаштыру һәм планлаштыру нормативлары 2.17.1.5 таблицада китерелгән.

2.17.1.5 таблица

Урманнарны янғыннардан саклаганда эш урыннарын урнаштыру һәм планлаштыру нормативлары

№ п/п	Күрсәткечләр	Нормативлар (оптималь күрсәткечләр)
1	2	3
1	Гомуми нормативлар:	
1.1	Шәһәр урманнарын урман янғыннары районнарына бүлү:	
	жир өстендәге сак районнары	янғыннарны ачыклау һәм сүндерү жир өсте чаралары белән гамәлгә ашырыла
1.2	Янғын куркынычлылыгы дәрәжәсе буенча урман фонды кишәрлекләрен бәяләү:	
	югары уртача түбән	үсеп китү урыны шартлары буенча - 1 - 2 класслар, һава шартларына карап - 4 - 5 класслар, 3 класс
1.3	Урманнарның фактта яну чоры (янғын куркынычы тудыручы һава торышы чоры)	Һава торышы буенча янғын куркынычының 2 - 5 класслы көннәре
1.4	Урманчылык буенча янғын куркынычы сезонының факттагы озынлыгын билгеләү	Кар катламы кузгалу һәм барлыкка килү. 10 ел һәм аннан да күбрәк еллар эчендә урманнарның фактта яну чорының максималь һәм уртача чоры озынлыгы. Жирле шкалалар буенча һава торышының янғын куркынычы дәрәжәсе – һава торышының 2 класслы янғын куркынычы башлану һәм бетүнең иң соңгы һәм уртача даталары
1.5	Урманнарның чагыштырмача янучанлыгы	Янғыннарның уртача еллык майданын урман фонды майданына бүлүдән килеп чыккан зурлык
1.6	Урман янғыннарының зурлыгы: эре исәпкә алып була торган	25 гектардан зуррак майдан теләсә нинди майданда урман фонды территориясә янып китү
1.7	Янғынның интенсивлыгы түбән уртача югары	ялкынның биеклеге 0,5 м һәм аннан да югары ялкынның биеклеге 0,6 - 1,0 метр 1,0 метрлан биегрәк
2	Жир өстендәге сак районнарында урманнарны янғынга каршы планлаштыру	

№ п/п	Күрсәткечләр	Нормативлар (оптималь күрсәткечләр)
1	2	3
		нормативлары:
2.1	Ылыслы токымнарның янғын куркынычы булган эре массивларын планлаштыру	Ылыслы токымнарның янғын куркынычы булган эре массивларын планлаштыру 2 гектардан алып 12 мең гектарга кадәр мәйданда өске һәм аскы янғыннар таралуга каршы торырлык (янғын куркынычы дәрәжәсенә һәм урман хужалыгы интенсивлыгына бәйле рәвештә) янғынга каршы табигый яисә ясалма барьерлар яисә аермалар белән, шулай ук гамәлдәге янғыннарны локальләштергәндә таяныч линияләре белән эре йомык блоklarга бүлү. Аларда гомуми юллар челтәренә керерлек юллар салалар.
2.2	Урман массивлары территориясендә янғынга каршы табигый киртәләр сайлау	Су баса торган киң тугайлы күлләр һәм елгалар, яфраклылар өстенлек иткән урман кишәрлекләре (составы буенча кимендә 7 берәмлек), урманнар һәм янучан материаллар белән капламаган кишәрлекләр
2.3	Янғынга каршы ясалма киртәләр һәм чокырлар сайлап алу	Мөмкинлек булган саен һәр ягы буйлап 50 - 60 метр киңлектә яфраклы агачлыктардан полосалар булдырыла торган тимер һәм автомобиль юллары трассалары, электртапшыру линияләре, торбаүткәргечләр һ.б.ш. Киртәнең гомуми киңлеге - 120 - 150 метр. Яфраклы полосаларның урманга карап торучы тышкы яклары буйлап 1,4 метр киңлектәге минеральләштерелгән полосалар, ә әгәр дә яфраклы полосалар янғын куркынычы буенча 1 һәм 2 классларга караган урыннарда тоташса, бер-берсеннән 5 - 10 метр ераклыкта ике минеральләштерелгән полоса булдырыла. Яфраклылар полосалары булдыру мөмкин булмаган ылыслы урман утыртмалары территориясе (урманчылык сәбәпле) чокырның һәр ягынан киңлеге 120-150 м булган полосаларда янучан материаллардан (агач материалы чүбәннән, ылыслы шытымнардан, янғын куркынычы булган урманчыктардан, ылыслыларның 1,5-2,0 метрга кадәрле аскы ботакларыннан һәм башкалардан) даими рәвештә чистартылып торыла. Ылыслы урманның мондый полосаларын янәшәдәге урманнан чиклиләр һәм буеннан буена һәр 20 - 30 метр аша 1,4 метр киңлектәге минеральләштерелгән полосалар белән аерылар. Мондый төп каплавычларның гомуми киңлеге (чокырның яисә юлның киңлеге белән берлектә) - 260 - 320 метр.
2.4	Янғынга каршы өстәмә киртәләр һәм чокырлар булдыру	2.2 һәм 2.3 пунктларда күрсәтелгән киртәләр тиешле күләмдә булмаган очракта, блок буйлатып йомык божра булдыру өчен аларда юллар һәм һәр ике як буйлап яфраклы полосалар булдырып чокырлар казылар
2.5	Уртача интенсивтагы урман хужалыгы алып барыла торган зоналарда урнашкан, янып китүчәнлегә югары	2-12 мең га (әлеге таблицаның 2.1 пунктын кар.) кадәр мәйданлы эре блоklarны һәм массивларны 2.2-2.4 пунктларда каралган тәртиптә 400дән 1600 га кадәр мәйданлы уртача йомык блоklarга (чокырларга, уттан

№ п/п	Күрсәткечләр	Нормативлар (оптималь күрсәткечләр)	
1	2	3	
	булган ылыслыларның кыйммәтле токымнары массивларында планлаштыру	каплавчыларга) бүлэләр. Шул ук вакытта киң кулланылыштагы (тимер юл, шоссе) юлларның һәр ягы буенча яфраклы полосаларны (хужалар көче белән) 30 - 50 метр киңлектә, ә башка чокырлар, шул исәптән кварталлардагы урман юллары буйлап һәр ягыннан 10 -15 метр киңлектә булдыралар. Ылыслы яшь агачлыklar булган чокырларга тоташучы аеруча кыйммәтле массивларда (яфраклы полосаларны булдыру мөмкинлеге булмаганда) һәр яктан 100 метр киңлектәге полосаларны янучан материаллардан чистарталар һәм, әлеге таблицаның 2.3 пунктында күрсәтелгәнчә, һәр 20-30 метр саен буйлы минеральләштерелгән полосалар ясыйлар. Мондый эчке (өстәмә) яфраклы токым саклагычларының киңлеге 60 - 100 метр булырга тиеш, ылыслы токымнарныкы - 200 метр, урман юллары буенча (чокырларның һәм урман юлларының киңлеген исәпкә алмыйча) - 20 - 30 метр.	
2.6	Яшел зоналарда һәм 1 класслы ылыслы культураларның һәм яшь урман үсентеләренә эре кишәрлекләрен планлаштыру	Аларны 25 гектар мәйданлы блоklarга минеральләштерелгән полосалар яисә юллар ярдәмендә бүлэләр, һәр тарафыннан яфраклы яшь агачлардан һәм куаклардан 10 метр киңлектәге полосалар булдыралар. Аның үзәгеннән гади юл белән каплавчының гомуми киңлеге - 30 метр. Яфраклы полосаларны булдыру мөмкин булмаганда, 100 метр киңлектәге полосалардагы ылыслылар чокырына якин урыннарда һәрьяклап янучан материалны юк итәргә, шулай ук 20-30 метр саен аркылы минеральләштерелгән полосалар салырга кирәк (әлеге таблицаның 2.3 пунктына кар.)	
2.7	Поселоклар янәшәсендәге ылыслы урманнарны планлаштыру	Урман массивы тирәли янгынга чыдам булган кимендә 150 метр киңлектәге яфраклы кырпулар булдыралар. Мондый кырпуларның һәр тарафында кимендә 2,5 метр киңлектәге минеральләштерелгән полосалар булдыралар. Әгәр дә яфраклы кырпуларны булдыру мөмкин булмаса, ул очракта поселокка тоташучы ылыслы урман полосаларында 250 - 300 метрлы киңлектә янучан материалларны юк итәләр һәм алар буйлап һәр 50 метр саен буйлы минеральләштерелгән полосалар салалар (әлеге таблицаның 2,3 пунктына кар.)	
2.8	Минеральләштерелгән саклык полосаларын бульдозерлар, тракторлар, туфрак эшкәртүче һәм башка кораллар ярдәмендә туфрак өстендәге каплам төренә һәм куәтенә бәйлә рәвештә салганда:		
куәтле үлән капламында һәм чүпләнгән урыннарда жиләклекләрдән һәм арчаннан лишайниклардан һәм яшел мүкләрдән		1,0 дән 1,5 метрга кадәр 1,5 дән 2,5 метрга кадәр 2,5 дән 4,0 метрга кадәр 1,4 метр (ПКЛ-70 сукасы бер тапкыр уза)	полосаның киңлеге түбәнлектәге янғын ялкынының мөмкин булган биеклегеннән ике тапкырга артырак булу хисабыннан чигереп тору сыйфатында хезмәт итәргә мөмкиннәр

№ п/п	Күрсәткечләр	Нормативлар (оптималь күрсәткечләр)
1	2	3
	блокларның һәм ылыслы массивларның эчендә минималь киңлек (әлеге таблицаның 2.1, 2.5 - 2.7 пунктлары)	корылмалар, урман культуралары, табиغый шытып чыккан урманнар булган майданнар тирәсендә, ылыслы, яфраклы урман үсентеләрендә уза торган агач ташу юллары буйларында, минеральләштерелгән полосаларның дәвамы буларак булдырылган янгынга каршы киртәләрдә һәм ылыслы утыртмаларда, шулай ук кирәк булган башка урыннарда
	янгын куркынычы булган сезонга калдырылган коры туфракларда урнашкан ылыслы тигез урманнардагы коры туфраклы диләнкеләрдә	урман эзерләүчеләр көче белән диләнкеләр минеральләштерелгән полосалар белән әйләндереп алына. 25 гектардан артык майданлы диләнкеләрне аркылы минеральләштерелгән полосалар белән 25 гектардан артмаган кишәрлекләргә бүлөләр. Үзагачны саклыкка кую урыннары шулай ук аерым, йомык минеральләштерелгән полосалар белән әйләндереп алына, ә ылыслы урманнарны кисү урыннарында – бер-береннән 5-10 метр ераклыкта булган ике шундый полоса белән әйләндереп алына
	тимер юлларда, шосселарда һәм агач ташу юлларында (үз карамакларындагы оешмалар көчләре белән)	алар буйларындагы полосалар (агач ташу өчен – һәр ягыннан 10 метр) янгын сезоны эчендә ауган агачлардан, агач чүпләреннән һәм башка тиз кабынып китүчән материаллардан чистартып торыла. Минеральләштерелгән полосаларны чигерелгән полосаларның тышкы ягы буйлап салалар, ылыслы утыртмаларда коры туфракта - бер-берсеннән 5 метр ераклыкта ике минеральләштерелгән полоса салына. Шушындагы ук шартларда минполосалар белән юл буйларында яткан шпаллар өемнәрен һәм кар саклау щитларын, агач күперләрен, стационар платформаларны, торақ йортларны һәм юлларны карап йөрүчеләр будкаларын әйләндереп алалар, учак ягу рөхсәт ителгән урыннар, урманда ял итү һәм тәмәке тарту урыннары, урманнарда эшләр башкарганда ЯММ саклау урыннары тирәли, янгын куркынычы урман промыселлары майданчыклары тирәли (күмер ягу, сагыз, дөгет эшкәртү һәм башкалар), арадаш һәм төп чәер складлары тирәли, авыл хужалыгы жирләре чикләре буйлап әйләндереп алалар
2.9	Янгын куркынычы сезонунда янгынга каршы аермалар кору:	
	урмандагы үзагач саклыкханәләре тирәли	саклыкханәләрен ачык урыннарда түбәндәге аралыкта урнаштыралар: яфраклы урман диварларыннан складлаштыру урыннары майданы 8 га - 20 м кадәр, 8 га һәм аннан да күбрәк - 30 м, ылыслы һәм катнаш урман диварларыннан складлаштыру урыннары майданы 8 га - 40 м, 8 га аннан да күбрәк - 60 м. саклыкка кую урыннары һәм күрсәтелгән янгынга каршы чокырлар янучан материаллардан чистартыла
2.10	Янгынга каршы сулыклар кору: урман янгыннары чыгу мөмкин булган урыннан ерак	

№ п/п	Күрсәткечләр	Нормативлар (оптималь күрсәткечләр)	
1	2	3	
		урнашкан су чыганаclarын урнаштыру:	
	утыртмаларның янғын куркынычы классификациясе	ераклыгы, чм	бер сулыктан су белән тәэмин ителүче утыртмалар майданы, га
	1	2-4	500
	2	2-8	2000-5000
	3-5	8-12	5000-10000
	янғын сүндерү өчен табигый су чыганаclarын эзерләү	аларга килү юлларын төзекләндерү, янғын автоцистерналары һәм мотопомпалар белән су алу өчен махсус майданчылар жиһазландыру, ә кирәк очраclarда сулыкларны тирәнәйтү һәм буалау	
	янғын сүндерү буенча ясалма сулыклар төзү	янғын куркынычы югары булган урман массивларында, аларда табигый су чыганаclarы булмаганда, яхшыртылган автомобиль юллары янында, алардан сулыкларга кадәр килү юллары салына	
	янғынга каршы сулыкта нәтижәле су запасы	елның иң эссе чорында кимендә 100 кубометр	
2.11		Урман юлларын кору:	
	юл челтәрләренең гомуми тыгызлыгы (куелыгы)	Кимендә 6 чакрым - 1000 гектар гомуми майданга, шул исәптән янғын куркынычы түбән булган һәм янғын тиз таралмый торган урман үсентеләре өстенлек иткән кварталларда юллар челтәре куелыгы 6 км/мең гектар рәхсәт ителә, янғын куркынычы югары булган урман үсентеләре өстенлек иткән кварталларда ул бу күрсәткечтән артык булырга тиеш	
	урман хужалыгы юллары	урман янғыннары белән көрәш өчен түгел, урман хужалыгы ихтыяжлары өчен кирәкле юллары булган кишәрлекләрдә урман хужалыгы интенсив алып барыла торган үзләштерелгән урманнарда корыла. 5 категория гомуми файдаланудагы юлларга тинчләштерелә һәм 3 типка бүленә. 1 тип урман хужалыгы юллары: бер полосалы, полосаларның гомуми киңлеге - 8 метр, юл кырые киңлеге – 1,75 метр. Исәпләп чыгарылган хәрәкәт тизлеге - 60 чм/сәг, сикәлтәле урыннарда 40 чм/сәг кадәр кими	
	янғынга каршы юллар	3 типлы урман хужалыгы юлларына керә, жир капламының киңлеге 4,5 метрга тигез, юл кырыйларының киңлеге - 0,5 шәр метр. Аларны бар булган урман юллары челтәрләренә өстәмә коралар, янғын куркынычы булган урыннарда һәм сулыкларга автотранспорт белән үтеп керүне тәэмин итәр өчен. Аларга шулай ук табигый грунт юллары, квартал урман юллары һәм төрле трассалар кертелә	
2.12	Көчләрне һәм чараларны янғын сүндерү урынына илтеп житкерү вакыты	Янғын күренгәннән соң 3 сәгатьтән дә артмаска тиеш. Ә янғын куркынычы югары булган кишәрлекләр өчен 0,5 – 1,0 сәгатьтән дә артмаска тиеш	

№ п/п	Күрсәткечләр	Нормативлар (оптималь күрсәткечләр)
1	2	3
2.13	Янгын урынына бару юлына китә торган вакытны исәпләп чыгарганда юлларның, сукмакларның яисә жәяүлеләр узып йөрерлек урыннарның сикәлтәлеген һәм жир өсте рельефын исәпкә алу өчен аларны озынайту коэффициентлары	
	1 типлы урман хужалыгы юллары өчен 3 типлы (янгынга каршы) урман хужалыгы юллары өчен	тигез урыннарда - 1,1; калкулыклы - 1,25 тигез урыннарда - 1,15; калкулыклы - 1,65
2.14	Янгын сүндерүче эшченең хәрәкәт итү тизлеге	Гадәттә 1- 3 чм/сәг (автомобиль юлыннан коралларын күтәрәп янгын урынына килгәндә)
2.15	Жир өстендә патруль уздыру маршрутларын планлаштыру:	
2.15.1	Урнаштыру урыннары	Агач-куаклар аз булган урыннарда (15% һәм аннан да түбән) һәм территория буйлап вак урман кишәрлекләре урнашканда. Кырсаклагыч утыртмаларны, ерганак буйларындагы һәм балкалардагы, яшел зоналы урманнардагы, урман-далалардагы утыртмаларны саклаганда. Стационар күзәтү пунктларыннан күзәтүгә һәм авиапатрульгә өстәмә рәвештә – агач материалы эзәрләү урыннарында, төрле объектлар төзү урыннарында һәм трассаларда, ял зоналарында, елгалар һәм күлләр ярлары буйлап, янгын куркынычы югары булган урыннарда
2.15.2	Патруль уздыру маршруты озынлыгы	Транспорт төренә, юллар торышына һәм саклана торган кишәрлекне карап чыгу санына бәйле рәвештә
2.15.3	Янгын куркынычы булган кишәрлекләрдә урман янгынына патруль уздыру хәрәкәте тизлеге	
	мотоцикллар, машиналар һәм башка транспорт чаралары	гомуми файдаланудагы шоссе юллары буйлап - 30 чм/сәг артык, урман юллары буйлап -15-20 чм/сәг. Урмансыз киңлекләрдә юл хәрәкәте иминлеге кагыйдәләре нигезендә арттырылырга да мөмкин

Урман хужалыгын алып баручы урман фондын биләүчеләрне урман янгыннарын сүндерү жайланмалары һәм чаралары белән тәмин итү нормалары 2.17.1.6 таблицада күрсәтелгән.

2.17.1.6 таблица

Урман хужалыгын алып баручы урман фондын биләүчеләрне урман янгыннарын сүндерү жайланмалары һәм чаралары белән тәмин итү нормалары

№ п/п	Жайланма, инвентарь һәм янгын сүндерү чаралары	Үлч. бер.	Урманчылык	Киш. урманчылыгы	Урман хужалыгы кишәрлеге	Карап чыгу
1	2	3	4	5	6	7
1.	Югары үтеп керешле бортлы автомобильләр (ГАЗ-66, УАЗ-3301, "Урал" һ.б.) яки вездеходлар (ЛПМ - 0,1	данә	1	-	-	-

№ п/п	Жайланма, инвентарь һәм янғын сүндөрү чаралары	Үлч. бер.	Урманчылык	Киш. урманчылығы	Урман хужалыгы кишөрлеге	Карап чыгу
1	2	3	4	5	6	7
	һ.б.)					
2.	Күчмә жиһазландырылган мотопомпалар (МН-13\60 һ.б.) яки кечкенә габаритлы (МЛН-3\0,3 Л-1\0,75,МЛВ-1,МЛВ-2,МЛП-0,2 һ.б.)	данә	2-3	1	-	-
3.	Су куа торган жиңсәләр (Д=26, 51 мм)	пог. м.	300	100	-	-
4.	Туфрак эшкәртә торган кораллы тракторлар (ПКЛ-70, ПЛ-1,2 һ.б.)	данә	1	1	-	-
5.	Резин сыешлыклар (РДВ - 1500 һ.б.)	данә	2	1	-	-
6.	Ут кабыза торган жайланмалар (А3 һ.б.)	данә	3	2	-	-
7.	Урман ранецлы ут сүндөргөчләр (РЛО-М һ.б.)	данә	10-15	5	-	-
8.	Бензин пычкылары ("Дружба", "Урал" һ.б.)	данә	2-8	1	-	-
9.	Торфлы баганалар (ТС-1, ТС - 2 һ.б.)	данә	2	-	-	-
10.	Кул инструментлары:					
	- көрәкләр	данә	30	20	10	6
	- китмәннәр	данә	10	5	5	-
	- тимер тырмалар	данә	10	5	5	5
	- балталар	данә	10	5	4	3
	- аркылы пычкылар	данә	-	-	4	3
11.	Эчәр сулар өчен билгеләнгән 20 литрлы бидоннар яисә канистрлар	данә	2-4	1-2	1	1
12.	Су өчен 10-12 литрлы тимер чиләкләр / каен сыешлыклары	данә	10	5	3	3
13.	УКВ һәм КВ диапазонлы радиостанцияләр ("Кактус", "Ромашка", "Карат-М", һ. б.). Радиоэлемент оештырылганда	данә	2-3	1	-	-
14.	Су өчен кружкалар	данә	5-10	5	5	4
15.	Беренче ярдәм аптечкасы	данә	3-4	1-2	1	1
16.	Индивидуаль яра бәйләү пакетлары	данә	Янғын сүндөрүдә катнашучылар санына карап			
17.	Кизү тору буенча махсус киём (куртка, итеклар, жиңсәләр), саклагыч күзлекләр, респираторлар	ком.	Үзәк предприятие, урманчылык булганда янғын сүндөрү командасы әгъзалары санына карап			

2.17.2. Урманнарны зарарлы организмнардан саклауга карата таләпләр

Урманнарны зарарлы организмнардан яклау Россия Федерациясе Урман кодексының 54-56 статьялары һәм “Үсемлекләр карантини турында” 15.07.2000 ел, №99-ФЗ Федераль закон, 29.06.2007 ел, №414 Россия Федерациясе Хөкүмәте карары белән расланган Урманнарда санитар иминлек кагыйдәләре (алга таба – Урманнарда санитар иминлек кагыйдәләре) нигезендә гамәлгә ашырыла.

Урманнарны яклау зарарлы организмнарны (үсемлекләренә, хайваннарны, билгеле бер шартларда урманнарда һәм урман ресурсларына зарар китерерлек

авыру кузгатучы организмнарны) ачыклауга һәм алар таралуны булдырмауга юнәлдерелә, карантин объектларга кертелгән зарарлы организмнар чыганаclarы барлыкка килгән очракта, аларны локальләштерүгә һәм бетерүгә.

Урманнарда санитар иминлек кагыйдәләре урманнарны зарарлы организмнардан, шулай ук зарарлы йогынтыдан яклауның бердәм тәртибен һәм шартларын, шулай ук урманнарда санитар иминлек тәэмин итүгә юнәлдерелгән урманнарда санитар иминлек кагыйдәләрен билгели.

Урманнарда санитар иминлек кагыйдәләре һәр урман районы өчен Россия Федерациясе Табигать ресурслары министрлыгы тарафыннан билгеләнә.

Урманнарда санитар иминлекне тәэмин итү максатларында түбәндәгеләр гамәлгә ашырыла:

а) урманнарны яклау ягыннан районлаштыру (урман патологиясе яный торган зәгыйфь, уртача һәм көчле зоналарны билгеләү);

б) урман патологиясе ягыннан тикшерү һәм урман патологиясе ягыннан мониторинглау;

в) зарарлы организмнар чыганаclarын локальләштерү һәм бетерү буенча авиация һәм жир өсте эшләре;

г) санитар-савыктыру чаралары (корыган һәм зарарланган урман үсентеләрен кисү, урманнарны чүптән, пычранудан һәм башка тискәре йогынтыдан яклау);

д) урманнардан файдалануга карата санитар таләпләр урнаштыру.

Арендага бирелгән урман кишәрлекләрендә санитар-савыктыру чаралары шушы кишәрлекләрнең арендаторлары тарафыннан урманнарны үзләштерү проекты нигезендә гамәлгә ашырыла.

Урманнарда санитар иминлек кагыйдәләре белән билгеләнгән таләпләр урманнарны үзләштерүне планлаштырганда исәпкә алына.

Урманнарда санитар иминлекне тәэмин итү чараларын гамәлгә ашырганда алынган документлаштырылган мәгълүмат дәүләт урман реестрына кертү өчен билгеләнгән тәртиптә тапшырыла.

Урман патологиясе ягыннан тикшерү һәм урман патологиясе ягыннан мониторинг, зарарлы организмнар чыганаclarын локальләштерү һәм бетерү, санитар-савыктыру чараларын билгеләү һәм уздыру эшләре Федераль урман хужалыгы агентлыгы тарафыннан расланган методик документлар нигезендә гамәлгә ашырыла.

2.17.2.1 таблица

Урманнарны яклау чараларының еллык күләме

№ п/п	Чараларның исеме	Үлчәү берәмлеге	Проектланган	Искәрмә
1	2	3	4	5
1.	Урман патологиясе ягыннан тикшерү	га	2000	
2.	Туфрак казулар	чокырлар	280	
3.	Яңа киселгән агачларны (аучылык агачларын) сайлау	м3.	100	

№ п/п	Чараларның исеме	Үлчәү берәмлеге	Проектланган	Искәрмә
1	2	3	4	5
4.	Питомникларга профилактик сиптерүләр (серкәләндерүләр)	га	20	
5.	Урманнарны чүпләрдән чистарту	га	250	
6.	Жир өстендәге юк итү чаралары	га	50	Кирәк булганда
7. Биологик көрәш чаралары				
7.1	Оялар әзерләү	данә/га	400	
7.2	Ояларны рәтләү	данә	200	
7.3	Ремезлар урнаштыру	данә		
7.4	Кошлар өчен жимлекләр кору	данә		
7.5	Кырмыска ояларын киртәләү	данә	200	
7.6	Кырмыска ояларын күчерү (бүлеп чыгару)	оялар	100	
7.7	Аттрактант тозакларын куллану	данә	400	
7.8	Күкәй салу урыннарын нефть белән эшкәртү	данә	500	
8. Оештыру-хужалык чаралары				
8.1	Корткыч һәм авыру чыганаclarы барлыкка килүне күзәтеп тору	мең га	49,8	
8.2	Сак почмаclarын оештыру	данә	7/7	

Урманнардан файдаланганда түбәндәгеләр рөхсәт ителми:

а) пестицидлар һәм агрохимикатлар яисә кешеләр сәламәтлеге һәм әйләнә-тирә мохит өчен куркыныч булган бүтән матдәләр, житештерү һәм куллану калдыclarы белән эш итүгә карата Россия Федерациясә законнары белән билгеләнгән таләпләрне бозу нәтижәсендә туфракны пычрату;

б) урман бүлемтекларен чистарту эшларен, шулай ук гражданнырга яисә юридик затларга бирелгән урман кишәрлекларен урман законнарында билгеләнгән тәртиптә шушы кишәрлекларне максатчан файдалану өчен яраклы хәлгә китерү эшларен яисә рекультивация эшларен башкармау яисә вакытында башкармау;

в) авыл хужалыгы эшларен алып бару өчен бирелгән урман кишәрлекларендә авыл хужалыгы терлекларен киртәләмәгән урыннарда, көтүчесез яисә бәйләмичә көтү;

г) кырмыска ояларын, кош ояларын, хайван өннәрен яисә башка яшәү урыннарын юк итү (туздыру);

д) урманнарда урнашкан мелиоратив системаларны юк итү яисә аларга зыян салу;

- е) урманнарны сәнэгать һәм көнкүреш калдыклары белән пычрату;
- ж) урманнарға зарар китерерлек бүтән гамәлләр.

Урманнарда табиғый экологик системаларға хас булмаган, шулай ук ясалма юл белән чыгарылган һәм үрчүләрен тикшереп торуның нәтижәле чаралары булмаган үсемлекләр, хайваннар һәм башка организмнар үрчетү һәм алардан файдалану тыела.

Сайланма кисүләр һәм урманнарны карап тоту барышында беренче чиратта корыган һәм зарарланган агачлар киселә.

Үзагачны зарарлы торган корткыч (зыян салгыч) организмнар чыганаclarында кисүләрдән калган калдыклар, урман законнары белән билгеләнгән тәртиптә расланган янгын куркынычсызлыгы кагыйдәләрен үтәгән килеш, яндырылырга тиеш.

Диләнкеләрне эшләгәндә һәм линияле объект трассалары өчен корып куйганда кисүләрдән калган калдыкларны урман кырыена (урман диварына таба) этеп кую тыела.

Язгы-жәйге чорда эзерләнгән үзагачны урманнарда, кабыгын алмыйча (кабыксыз) яисә пестицидлар белән эшкәртмичә, 30 көннән дә артык саклау (калдыру) рөхсәт ителми.

Эзерләнгән агач материалын кабыгын алмыйча яисә пестицидлар белән эшкәртмичә урманнарда саклауны (калдыруны) тыя торган конкрет сроклар (даталар) урман үсентеләре зоналары һәм урман районнары буенча Федераль урман хужалыгы агентлыгы тарафыннан билгеләнә.

Агызу өчен билгеләнгән агач материалын химик эшкәртү тыела.

Кәүсә корткычлары оялаган эзерләнгән агач материалы алар очып чыкканчы инсектицидлар белән эшкәртелергә яисә кабыгыннан арындырылырга тиеш (кабык бетерелергә тиеш). Эзерләнгән агач материалына яклау чаралары аз нәтижә бирә торган яисә бетерүе мөмкин булмаган кәүсә корткычлары оялаган очракта, мондый агач материалын кичекмәстән урманнан чыгарырга яисә эшкәртергә кирәк.

Чәер эзерләү өчен зарарлы организмнар чыганаclarында урнашкан, шулай ук зәгыйфьләнгән урман үсентеләре бирелми.

Чәер эзерләү өчен бүлөп бирелгән урман үсентеләрендә аны эзерли башлаганчы корып баручы һәм корыган агачлар киселә.

Чәер эзерләүне, шулай ук агач булмаган урман ресурслары (агачлар һәм куаклар кайрылары, чыбык-чабык, ботаклардан терлек азыгы, чыршы, пихта, нарат һәм (яисә) башка ылыслы токымнарның ботаклары, яңа ел бәйрәмнәре өчен чыршылар һәм (яисә) башка ылыслы агачлар, мүк, урман туфрагындагы үсемлекләр жәймәсе, камыш, кыяклылар) һәм башка шундый урман ресурслары эзерләү һәм жыюны зарарлы организмнар барлыкка килүне һәм агачлар коруны булдырмый торган алымнар белән башкару рөхсәт ителә.

Урманнарда авыл хужалыгы алып бару өчен пестицидлар һәм агрохимикатлар куллану “Пестицидлар һәм агрохимикатлар белән сак эш итү турында” Федераль закон нигезендә гамәлгә ашырыла.

Рекреацион максатлар өчен урманнардан файдалану урманнарның санитар һәм урман патологиясе начараюга китермәскә тиеш.

Электрүткәргеч линияләр, элементә линияләре, бүлемтек юллары, торбаүткәргечләр һәм башка линияле объектлар төзү, реконструкцияләү һәм эксплуатацияләү, жир асты байлыklarын геологик өйрәнү һәм файдалы казылма ятмаларын эшкәртү, сусаклагычларны һәм башка ясалма су объектларын, шулай ук гидротехника корылмаларын һәм махсулаштырылган портларны төзү һәм эксплуатацияләү, агач материалын һәм башка урман ресурсларын эшкәртү, шулай ук башка максатлар өчен урманнардан файдалану гражданның һәм юридик затларга бирелгән урман кишәрлекләрендә һәм алар янәшәсендәге территорияләрдә урманнарның санитар торышы начараюга китермәскә тиеш.

Санитар-савыктыру чараларының нормативлары һәм параметрлары 2.17.2.2 таблицада китерелә.

2.17.2.2 таблица

Санитар-савыктыру чараларының нормативлары һәм параметрлары

№ п/п	Күрсәткечләр	Бер. үлч.	Һәлак булган һәм зарарланган урман утыртмаларын кисү			Урманнарны чүпләрдән чистарту	Жәмгыяс е
			Барлыгы	шул исәптән			
				тоташ	сайланма		
1	2	3	4	5	6	7	8
Урманнарның максатчан билгеләнеше: Саклык урманнары							
Токымы - Нарат							
1.	Урманчылык таләпләре буенча ачыкланган фонд	га мең. м3	<u>231</u> 4,03		<u>231</u> 4,03		<u>231</u> 4,03
2.	Кисеп ташлау яки чистарту вакыты	ел	3		3		
3.	Ел саен файдаланылучы күләм:						
	- майданы	га	77		77		77
	Сайлана торган запас:						
	- тамыр	мең. м3	1,34		1,34		1,34
	- ликвидлы	мең. м3	1,06		1,06		1,06
	- эшлекле	мең. м3	0,73		0,73		0,73
Токымы - Чыршы							
1.	Урманчылык таләпләре буенча ачыкланган фонд	га мең. м3	<u>5</u> 0,26		<u>5</u> 0,26		<u>5</u> 0,26
2.	Кисеп ташлау яки чистарту вакыты	ел	3		3		
3.	Ел саен файдаланылучы күләм:						
	- майданы	га	2		2		2
	Сайлана торган запас:						
	- тамыр	мең. м3	0,09		0,09		0,09
	- ликвидлы	мең. м3	0,07		0,07		0,07
	- эшлекле	мең. м3	0,05		0,05		0,05

№ п/п	Күрсәткечләр	Бер. үлч.	Һәлак булган һәм зарарланган урман утыртмаларын кисү			Урманнар ны чүпләрдән чистарту	Жәмгыс е
			Барлығы	шул исәптән			
				тоташ	сайланма		
1	2	3	4	5	6	7	8
Ылыслылар жәмгысе							
1.	Урманчылык таләпләре буенча ачыкланган фонд	га мең. м3	<u>236</u> 4,29		<u>236</u> 4,29		<u>236</u> 4,29
2.	Кисеп ташлау яки чистарту вакыты	ел	3		3		
3.	Ел саен файдаланылучы күләм:						
	- майданы	га	79		79	29	108
	Сайлана торган запас:						
	- тамыр	мең. м3	1,43		1,43	0,51	1,94
	- ликвидлы	мең. м3	1,13		1,13	0,11	1,24
	- эшлекле	мең. м3	0,78		0,78	-	0,78
Токым - биек кәүсәле имән							
1.	Урманчылык таләпләре буенча ачыкланган фонд	га мең. м3	<u>65</u> 1,88		<u>65</u> -		<u>65</u> -
2.	Кисеп ташлау яки чистарту вакыты	ел	3		3		
3.	Ел саен файдаланылучы күләм:						
	- майданы	га	22		22		22
	Сайлана торган запас:						
	- тамыр	мең. м3	0,63		0,63		,063
	- ликвидлы	мең. м3	0,36		0,36		0,36
	- эшлекле	мең. м3	0,18		0,18		0,18
Токымы - Түбән кәүсәле имән							
1.	Урманчылык таләпләре буенча ачыкланган фонд	га мең. м3	<u>114</u> 3,56	<u>6</u> 1,10	<u>108</u> 2,46		<u>114</u> 3,56
2.	Кисеп ташлау яки чистарту вакыты	ел	3	3	3		
3.	Ел саен файдаланылучы күләм:						
	- майданы	га	38	2	36		38
	Сайлана торган запас:						
	- тамыр	мең. м3	1,19	0,37	0,82		1,19
	- ликвидлы	мең. м3	0,72	0,22	0,50		0,72
	- эшлекле	мең. м3	0,32	0,12	0,25		0,32

№ п/п	Күрсәткечләр	Бер. үлч.	Һәлак булган һәм зарарланган урман утыртмаларын кисү			Урманнар ны чүпләрдән чистарту	Жәмгыс е
			Барлығы	шул исәптән			
				тоташ	сайланма		
1	2	3	4	5	6	7	8
Токымы - Өрәңге							
1.	Урманчылык таләпләре буенча ачыкланган фонд	га мең. м3	<u>5</u> 0,21		<u>5</u> 0,21		<u>5</u> 0,21
2.	Кисеп ташлау яки чистарту вакыты	ел	3		3		
3.	Ел саен файдаланылучы күләм:						
	- майданы	га	2		2		2
	Сайлана торган запас:						
	- тамыр	мең. м3	0,07		0,07		0,07
	- ликвидлы	мең. м3	0,05		0,05		0,05
	- эшлекле	мең. м3	0,02		0,02		0,02
Каты яфраклылар жәмгысе							
1.	Урманчылык таләпләре буенча ачыкланган фонд	га мең. м3	<u>184</u> 26,20	<u>6</u> 1,10	<u>179</u> 25,10		<u>184</u> 26,20
2.	Кисеп ташлау яки чистарту вакыты	ел	3	3	3		
3.	Ел саен файдаланылучы күләм:						
	- майданы	га	62	2	60	22	84
	Сайлана торган запас:						
	- тамыр	мең. м3	2,89	0,37	1,52	0,30	2,19
	- ликвидлы	мең. м3	1,11	0,22	0,89	0,03	1,14
	- эшлекле	мең. м3	0,56	0,12	0,44		0,56
Токым - Каен							
1.	Урманчылык таләпләре буенча ачыкланган фонд	га мең. м3	<u>4</u> 0,39	<u>1</u> 0,29	<u>3</u> 0,11		<u>4</u> 4
2.	Кисеп ташлау яки чистарту вакыты	ел	3	3	3		
3.	Ел саен файдаланылучы күләм:						
	- майданы	га	1	-	1		1
	Сайлана торган запас:						
	- тамыр	мең. м3	0,13	0,09	0,04		0,13
	- ликвидлы	мең. м3	0,06	0,04	0,02		0,06
	- эшлекле	мең. м3	-	-	-		-
Токым - Усак							
1.	Урманчылык таләпләре буенча ачыкланган фонд	га мең. м3	<u>107</u> 13,25	<u>38</u> 9,58	<u>69</u> 3,67		<u>107</u> 13,25
2.	Кисеп ташлау яки чистарту вакыты	ел	3	3	3		

№ п/п	Күрсәткечләр	Бер. үлч.	Һәлак булган һәм зарарланган урман утыртмаларын кисү			Урманнарны чүпләрдән чистарту	Жәмгыс е
			Барлығы	шул исәптән			
				тоташ	сайланма		
1	2	3	4	5	6	7	8
3.	Ел саен файдаланылучы күләм:						
	- мөйданы	га	36	13	23		36
	Сайлана торган запас:						
	- тамыр	мең. м3	4,41	3,19	1,22		4,41
	- ликвидлы	мең. м3	2,65	1,91	0,74		2,65
	- эшлекле	мең. м3		-	-		-
Токымы - Юкә							
1.	Урманчылык таләпләре буенча ачыкланган фонд	га мең. м3	<u>661</u> 46,78	<u>68</u> 15,64	<u>593</u> 31,14		<u>661</u> 46,78
2.	Кисеп ташлау яки чистарту вакыты	ел	3	3	3		
3.	Ел саен файдаланылучы күләм:						
	- мөйданы	га	221	23	198		221
	Сайлана торган запас:						
	- тамыр	мең. м3	15,59	5,21	10,38		15,59
	- ликвидлы	мең. м3	9,39	3,14	6,25		9,39
	- эшлекле	мең. м3					
Йомшак яфраклылар жәмгысе							
1.	Урманчылык таләпләре буенча ачыкланган фонд	га мең. м3	<u>7,74</u> 60,42	<u>107</u> 25,50	<u>665</u> 34,92		<u>772</u> 60,42
2.	Кисеп ташлау яки чистарту вакыты	ел					
3.	Ел саен файдаланылучы күләм:						
	- мөйданы	га	258	36	222	30	288
	Сайлана торган запас:						
	- тамыр	мең. м3	20,13	8,49	11,64	0,46	20,59
	- ликвидлы	мең. м3	12,10	5,09	7,01	0,05	12,15
	- эшлекле	мең. м3	-	-	-	-	-
Урманчылык буенча барлығы							
1.	Урманчылык таләпләре буенча ачыкланган фонд	га мең. м3	<u>1192</u> 70,36	<u>113</u> 26,60	<u>1079</u> 43,76		<u>1192</u> 70,36
2.	Кисеп ташлау яки чистарту вакыты	ел					
3.	Ел саен файдаланылучы күләм:						
	- мөйданы	га	399	38	361	81	480
	Сайлана торган запас:						
	- тамыр	мең. м3	23,45	8,86	14,59	1,27	24,72
	- ликвидлы	мең. м3	14,34	2,37	11,97	0,19	14,53
	- эшлекле	мең. м3	1,34	0,12	1,23	-	1,34

2.17.3. Урманнарны янадан үстерүгә карата таләпләр

Урманнарны торгызу Россия Федерациясе Урман кодексының 61, 62 статьялары, Россия Федерациясе Табигый ресурслар министрлыгының 16.07.2007 ел, №183 боекы белән расланган Урманнарны торгызу кагыйдәләре (алга таба – Урманнарны торгызу кагыйдәләре) белән гамәлгә ашырыла.

Урманнарны торгызу урман кисүләргә жирләрендә, янгыннан соң калган жирләрдә, бушлыкларда, урман үсентеләре белән капланмаган башка ачыклыкларда яисә урман торгызу өчен яраклы жирләрдә киселгән, корыган, зарарланган урманнарны торгызу максатларында гамәлгә ашырыла. Урманнарны торгызу урман үсентеләрен торгызуны, урманнарның биологик күптөрлелеген, аларның файдалы функцияләрен саклап калуны тәмин итәргә тиеш.

Урман торгызулар түбәндәгеләр белән тәмин ителә:

- агач материалы эзәрләнү өчен арендага бирелгән урман кишәрлекләрендә - шушы урман кишәрлекләренен арендагачлары тарафыннан;
- урман кишәрлекләрендә, агач материалы эзәрләнү өчен арендага бирелгән урман кишәрлекләреннән гайре, – Татарстан Республикасы Урман хужалыгы министрлыгы тарафыннан.

Урманнарны торгызу өчен билгеләнгән һәр урман кишәрлегендә урманнарны торгызу гамәлләре урманнарны торгызу проекты нигезендә гамәлгә ашырыла.

Урманнарны табигый торгызуга ярдәм итү максатларында түбәндәге чаралар күрелә:

- урман үсентеләре ябалдашлары астында шытып чыккан урман үсентеләренен яшәргә сәләтле, әлегә табигый-климат шартларында яңа урман үсентеләре булдырырга сәләтле төп урман агач токымнары (алга таба – төп урман агач токымнары) буынын (яшь агачларны) саклап калу. Ике яшькә кадәрге агач үсентеләре (үзлегеннән үсеп чыккан) яшь агачларга кертелми;

- кыйммәтле урман токымлы урман утыртмаларын кискәндә яшәргә сәләтле, яхшы тамыр жибәргән, 2,5 метрдан артык биеклектәге төп урман агач токымнарын булдыруда катнашучы урман үсентеләрен (яшь агачларны) саклап калу;

- урман үсентеләре белән капланмаган мәйданнарда кыйммәтле агач токымнарының урман үсентеләре шытымнарын карау;

- туфрак өслеген минеральләштерү;

- мәйданнарны киртәләү.

Кыйммәтле урман агач токымнарының урман утыртмалары шытымнарын саклау чаралары урман утыртмаларын кисү белән бер үк вакытта гамәлгә ашырыла. Мондый очракларда кисүләргә башлыча кар өслеген кыйммәтле урман агач токымнары шытымнары һәм яшь агачлары санын урман бүлемтегә биргәндә каралганнан күбрәк юк итүдән һәм зарарлаудан саклауны тәмин итәрлек технологияләр кулланып гамәлгә ашырыла. Кисүләргә уздырганнан соң шытымнарны һәм яшь агач токымнарын кисек калдыкларынан, сынган һәм

зарарланган урман утыртмаларыннан арындыру юлы белән аларны карау уздырыла.

Кисүләр уздырганда урман үсентеләрен яшәргә сәләтле нарат, чыршы, пихта, имән, бук, корычагач һәм үзләренә туры килә торган табигать-климат шартларындагы кыйммәтле агач токымнарының бүтән урман үсентеләре шытымнары һәм яшь агачлары сакланып калырга тиеш.

Мәйданнарны киртәләү юлы белән урманнарны табигый торгызуга ярдәм күрсәтү яңа чыккан урман үсентеләренә һәм шытымнарына кыргый яисә йорт хайваннары зарар китерү куркынычы булган очракларда планлаштырыла һәм гамәлгә ашырыла.

Туфракны минеральләштерү юлы белән урманнарны табигый торгызуга ярдәм күрсәтү урман үсентеләренә кыйммәтле агач токымнары орлыклары чыганакалары (якындагы урман үсентеләре, аерым орлык агачлары яисә аларның төркемнәре, чәчәкләкләре, полосалары, тулылыгы 0,6 артык булмаган урман үсентеләре ябалдашлары астындагы кисәргә керешелә торганнары) булган мәйданнарда гамәлгә ашырыла.

Хужалык эшчәнлегә чикләнгән режимдагы урманнарда, шул исәптән милли парклардагы урманнарда, табигать тыюлыкларында урманнарны табигый торгызуга ярдәм итүнең башка чаралары, алар тиешле территорияләре саклау режимын бозарлык булмаса гына, гамәлгә ашырылырга мөмкин.

Урманнарны табигый торгызуга ярдәм итү буенча уздырылган чаралар нәтижеләре Урманнарны торгызу кагыйдәләре белән билгеләнгән шытымнарның куелык нормативларына туры килгәндә генә нәтижәле дип таныла. Урманнарны табигый торгызуга ярдәм итү чараларының нәтижеләлеген исәпкә алу эшләр башкарылганнан соң ике ел узгач гамәлгә ашырыла.

Агач токымнары белән урманнарны табигый торгызу уңышлы уздырылган мәйданнар урман үсемлекләре каплаган жирләргә кертелә.

Шытымнар саны Урманнарны торгызу кагыйдәләре белән билгеләнгәннән кимрәк булганда, урманнарны ясалма яисә катнаш торгызуның өстәмә чаралары карала.

Кыйммәтле урман агач токымнарын табигый торгызуга бәйле рәвештә урманнарны торгызу алымнары 2.17.3.1 таблицада китерелә.

2.17.3.1 таблица

Кыйммәтле урман агач токымнарының табигый торгызылуына карап, урманнарны торгызу алымнары

Урман торгызу ысуллары	Агач токымнары	Урманнар типлары төркеме, урман үсү шартлары типлары	Яшәргә яраклы үсенте һәм яшь агач күләме, 1 гектарга мең данә
1	2	3	4
Ылыслы-киң яфраклы урманнар зонасы			
Россия Федерациясе Европа өлеше ылыслы-киң яфраклы (катнаш) урманнар районы			
Шытымнарны саклау	Нарат, чыршы,	Коры	3 артык

Урман торгызу ысуллары	Агач токымнары	Урманнар типлары төркеме, урман үсү шартлары типлары	Яшэргэ яраклы үсенте һәм яшь агач күләме, 1 гектарга мең данэ
1	2	3	4
чаралары ярдэмендэ урманнарны табигый торгызу	карагай	Яңа	1,5 артык
		Дымлы	1 артык
	Имэн һәм бүтэн 0,5 метрдан биегрэк булган каты яфраклылар	Коры	4 артык
		Яңа	3 артык
		Дымлы	2 артык
Туфракны минеральләштерү юлы белэн урманнарны табигый торгызу яисэ урманнарны катнаш торгызу	Нарат, чыршы, карагай	Коры	1 - 3.
		Яңа	0,5 - 1,5.
		Дымлы	0,5 - 1.
	Имэн һәм бүтэн 0,5 метрдан биегрэк булган каты яфраклылар	Коры	2 - 4.
		Яңа	1 - 3.
		Дымлы	1 - 2.
Ясалма урман торгызу	Нарат, чыршы, карагай	Коры	1 кимрэк
		Яңа	0,5 кимрэк
		Дымлы	0,5 кимрэк
	Имэн һәм бүтэн 0,5 метрдан биегрэк булган каты яфраклылар	Коры	2 кимрэк
		Яңа	1 кимрэк
		Дымлы	1 кимрэк
Урман-дала зонасы			
Россия Федерациясенен Европа өлешендэге Урман-дала районы			
Шытымнарны саклау чаралары ярдэмендэ урманнарны табигый торгызу	Нарат	Бик коры һәм коры наратлыклар, ярлы туфракта үсүче наратлыклар һәм ярлы туфракта үсүче катлаулы урманнар	4,0 артык
	Имэн	Бик коры һәм коры имэнлеклэр, ярлы туфракта үсүче катлаулы урманнар	3,0 артык
		Яңа имэнлеклэр һәм ярлы туфракта үсүче катлаулы урманнар, дымлы һәм тугайлыклы имэнлеклэр	2,0 артык

Урман торгызу ысуллары	Агач токымнары	Урманнар типлары төркеме, урман үсү шартлары типлары	Яшэргэ яраклы үсенте һәм яшь агач күләме, 1 гектарга мең данэ
1	2	3	4
Туфракны минеральләштерү юлы белэн урманнарны табигый торгызу яисэ урманнарны катнаш торгызу	Нарат	Бик коры һәм коры наратлыклар, ярлы туфракта үсүче наратлыклар һәм ярлы туфракта үсүче катлаулы урманнар	1,5 - 4,0.
		Яңа наратлыклар, ярлы туфракта үсүче наратлыклар һәм ярлы туфракта үсүче катлаулы урманнар	0,5 - 2,0.
		Дымлы наратлыклар, ярлы туфракта үсүче наратлыклар һәм ярлы туфракта үсүче катлаулы урманнар	0,5 - 1,5.
	Имэн	Бик коры һәм коры имәнлеклэр, ярлы туфракта үсүче катлаулы урманнар	2 – 3,0
		Яңа имәнлеклэр һәм ярлы туфракта үсүче катлаулы урманнар, дымлы һәм тугайлыклы имәнлеклэр	1 – 2,0
	Ясалма урман торгызу	Нарат	Бик коры һәм коры наратлыклар, ярлы туфракта үсүче наратлыклар һәм ярлы туфракта үсүче катлаулы урманнар
Яңа наратлыклар, ярлы туфракта үсүче наратлыклар һәм ярлы туфракта үсүче катлаулы урманнар, дымлы наратлыклар, ярлы туфракта үсүче наратлыклар һәм ярлы туфракта үсүче катлаулы урманнар			0,5 кимрэк
Имэн		Бик коры һәм коры имәнлеклэр, ярлы туфракта үсүче катлаулы урманнар	2,0 кимрэк
		Яңа имәнлеклэр һәм ярлы туфракта үсүче	1,0 кимрэк

Урман торгызу ысуллары	Агач токымнары	Урманнар типлары төркеме, урман үсү шартлары типлары	Яшэргэ яраклы үсенте һәм яшь агач күләме, 1 гектарга мең данэ
1	2	3	4
		катлаулы урманнар, дымлы һәм тугайлыклы имәнлеклэр	

Урманнарны ясалма торгызу хужалык өчен кыйммэтле урман агач токымнарын урманнарны табигый торгызуны тээмин итү мөмкин булмаганда яисэ урманнарны катнаш торгызу максатка ярашсыз булганда, шулай ук урман культуралары һәлак булган урман кишәрлекләрендэ гамэлгэ ашырыла.

Урман культураларын булдыру өчен урман кишәрлеген эзерлэгәндэ шуннан соңгы барлык технологик гамәлләрне сыйфатлы үтәү өчен, шулай ук янғын куркынычын киметү һәм урман культураларының санитар торышын яхшырту өчен шартлар тудыру чаралары гамэлгэ ашырыла.

Урман кишәрлеген эзерләүгэ түбәндәгеләр керэ:

- урман кишәрлеген тикшерү;
- урманнарны торгызуны проектлау;
- урман кишәрлеген бүлеп чыгару;
- урман культураларының яисэ туфрак эшкэртү полосаларының булачак рэтлэре линиялэрен марккалау һәм техника эшлэү өчен куркыныч булган урыннарны билгелэү;
- майданны ауган агачлардан, ташлардан, кирәксез агач үсемлекләреннән, вак түмэрлэрдән, корыган агач кәүсэлэреннән тоташ яисэ полосалап чистарту;
- түмэрлэрне казып алу яисэ аларның биеклеген техника йөрешенэ комачауламаслык дәрәжэдэ киметү;
- урман кишәрлеге өслеген планлаштыру, мелиоратив эшлэр алып бару, авышлыктарда террасалар кисү;
- зарарлы туфрак организмнары белән башлангыч көрөш.

Туфракны эшкэртү алымнары урманнарны ясалма торгызуны проектлаганда табигать-климат шартларына, туфрак типларына һәм бүтән факторларга бэйле рөвештэ сайлап алына.

Туфракны эшкэртү барлык кишәрлекләрдэ (тоташ эшкэртү) яисэ аның бер өлешендэ (өлешчэ эшкэртү) механик, химик яисэ термик алымнар белән гамэлгэ ашырыла. Нигезе, техника кулланып, туфракны механик эшкэртү була.

Урман культуралары төп бер агач токымының урман үсентелэреннән (чиста токымнардан) яисэ төп берничэ агач токымыннан һәм юлдаш агач һәм куак токымнарыннан (катнаш культуралар) булдырылырга мөмкин.

Урман культуралары төп бер агач токымының урман үсентелэреннән (чиста токымнардан) яисэ төп берничэ агач токымыннан һәм юлдаш агач һәм куак токымнарыннан булдырылырга мөмкин.

Бар булган юлдаш агач токымы жирле урман агач токымнарыннан һәм куак токымнарыннан сайлап алганда аларның төп урман агач токымына йогынтысын исәпкэ алырга кирәк.

Юлдаш агач һәм куак токымнары урман культураларына кертү башлыча аларның рәтләрен төп урман агач токымы рәтләре белән чиратлаштырып гамәлгә ашырыла.

Урман культураларын булдыруның төп ысулы утырту материалының төрлө төрләре белән гамәлгә ашырыла торган утыртудан гыйбарәт. Су һәм җил эрозиясенә дучар булган туфракларда, артык дымлы туфракларда һәм утырту урыннарын чүп үләннәр бик тиз басып китә торган кишәрлекләрдә, шулай ук дымлылык булмаган районнарда гамәлгә ашырырга кирәк.

Зарарлы организмнар таралу чыганакларында утыртуның (чәчүнен) башлангыч куелыгы) һәм урман культуралары составы махсус тикшеренүләр нигезендә билгеләнә.

Урман культураларын утырту һәм чәчү туфракка ашламалар, үсемлекләргә яклау чаралары кертү, шулай ук туфракны яхшырта торган махсус үләннәр чәчү белән бергә алып барылырга мөмкин.

Күп очракларда урман культураларын утыртуның һәм чәчүнең иң яхшы срогы – яз башы, бөреләр уяна башлаганчы.

Туфрак өслеген чүп үләннәр һәм агач-куак үсемлекләре сырып алмасын, туфракта дым җыелсын өчен урман культураларын агротехник карау уздырыла.

Агротехник карауга түбәндәгеләр кертелә:

- үсемлекләргә үлән һәм туфрак өемнәреннән, ком өемнән, туфракны су юып алып китүдән һәм җил белән очыртудан, салкыннан кысылудан кул ярдәмендә төзәткәләү;

- культуралар рәтләрендә һәм рәт араларында үлән һәм агач үсемлекләрен юк итеп, туфракны көпшәкләндерү;

- үлән һәм кирәксез агач үсемлекләрен юк итү һәм чыгуларын булдырмый калу;

- урман культураларын өстәү, минераль ашламалар белән тукландыру һәм урман культураларына су сибү.

Урман зонасында агротехник карау башлыча төп урман агач токымының урман үсентеләрен чүп үләннәр һәм кирәксез тиз үсә торган урман агач токымнары йогынтысы аркасында начар үсүдән һәм һәлак булудан саклап калу максатларында уздырыла.

Агротехник карау алымнары, саны һәм озынлыгы табигать-климат шартларына, культивацияләнгән торган урман агач токымның биологик үзенчәлекләренә, туфрак эшкәртү алымына, урман культураларын булдыру ысулына, кулланыла торган утырту материалы зурлыгына бәйле була.

Чүп үләннәргә һәм кирәксез агач үсемлекләргә каршы көрәш өчен химик чаралар куллану, Россия Федерациясе урман законнары нигезендә әйләнә-тирә мохитне саклауны исәпкә алып, бик сирәк очракларда гына рөхсәт ителә.

Үсеп китү мөмкинлегенә 25-85% булган урман культуралары (үсемлекләргә һәлак булган нөсхәләре урынына яңаларын утырту) өстәлгә тиеш. Тигез һәлак булмый торган урман культуралары кишәрлек мәйданы буйлап үсеп китүчәнлегенә карамастан өстәлеләр.

Урманнарны катнаш торгызу төп урман агач токымы урман үсентеләрен табигый торгызуның урман кишәрлекләрендә утырту һәм чәчү юлы белән гамәлгә ашырыла.

Урман культураларын утырту һәм чәчү юлы белән кертелгән төп урман агач токымы урман үсентеләре саны урман үсентеләре шытымнарына тигез яисә аннан да күбрәк булган урман кишәрлекләре майданнары урманнарны катнаш торгызу биләгән урман үсентеләрен саны ким булган майданнарга кертелә.

Урманнарны катнаш торгызганда урман культураларының куелыгы (бер майдан берәмлегендә утырту яисә чәчү урыннарының саны) төп урман агач токымы урман утыртмаларының бар булган шытымнары һәм яшь агачлар санына карап билгеләнә.

Урман утыртмаларының ябалдашлары астында урманнарны катнаш торгызу гадәттә санитар-гигиеник функцияләрен арттыру максатларында яшел зоналарда, эрозиягә каршы һәм башка яклаучы урманнарда уздырыла.

Урман үсентеләре ябалдашлары астында урманнарны катнаш торгызу урман культураларының башлангыч куелыгы тиешле табигать-климат шартларында урманнарны ясалма торгызу өчен билгеләнгән норманың кимендә 50% тәшкит итәргә тиеш.

Үсеп китүчәнлеге кимендә 25% булган урман культуралары һәлак булган дип санала.

Урман агач токымнарының утырту материалына һәм урманнарны ясалма һәм катнаш торгызганда булдырылган, майданнары урман үсентеләре белән капланган жирләргә кертелә торган яшь агачлар сыйфатына карата таләпләр 2.17.3.2 таблицада китерелә.

2.17.3.2 таблица

Урман агач токымнарының утырту материалына һәм урманнарны ясалма һәм катнаш торгызганда булдырылган, майданнары урман үсентеләре белән капланган жирләргә кертелә торган яшь агачлар сыйфатына карата таләпләр

Агач токымнары	Утырту материалына таләпләр			Майданнары урман үсентеләре белән капланган жирләргә кертеләргә тиешле яшь агачлыкларга карата таләпләр			
	яше, кимендә, ел	тамыр башланган жирдә кәүсәсе диаметры, кимендә, мм	кәүсәсе биеклеге кимендә, см	урманнар типлары төркеме яисә урман үсентеләре шартлары типлары	яше, кимендә, ел	төп токымнар агачлары саны кимендә, 1 гектарга мең данә	төп токымнар агачларының уртача биеклеге кимендә, м
1	2	3	4	5	6	7	8
Ылыслы-киң яфраклы урманнар зонасы							
Россия Федерациясе Европа өлеше ылыслы-киң яфраклы (катнаш) урманнар районы							
Карелия	2	3,0	25	Нарат	4	2,0	1,1

Агач токымнары	Утырту материалына таләпләр			Мәйданнары урман үсемлекләре белән капланган жирләргә кертеләргә тиешле яшь агачлыкларга карата таләпләр			
	яше, кимендә, ел	тамыр башланган жирдә кәүсәсе диаметры, кимендә, мм	кәүсәсе биеклеге кимендә, см	урманнар типлары төркеме яисә урман үсентеләре шартлары типлары	яше, кимендә, ел	төп токымнар агачлары саны кимендә, 1 гектарга мең данә	төп токым-нар агачларының уртача биеклеге кимендә, м
1	2	3	4	5	6	7	8
каены һәм еламсар каен (сөялле)				жиләкле, кымызлыклы, кара жиләкле			
Еламсар каен (сөялле)	2	2,5	20	Яңа һәм дымлы имән катыш урман	5	2,0	1,5
Ботаклы-чатаклы имән	1 - 2.	3,0	12	Яңа һәм дымлы имән катыш урман	8	1,7	0,9
Европа чыршысы (гади)	2 - 3.	2,0	12	Катлаулы, вак үләнле, кара жиләкле	7	2,0	1,0
				Озын мүкле, үләнле-сазлыклы	7	2,0	0,7
Сукачев һәм Себер карагайлары	2	2,5	15	Нарат жиләкле, кымызлыклы, кара жиләкле	5	1,7	1,2
Себер эрбет нараты	3 - 4.	3,0	12	Шул ук	9	1,6	0,8
				Катлаулы, катлаулы вак үләнле	5	1,5	1,5
				Озын мүкле, үләнле	9	1,6	0,7
Гади нарат	2	2,0	12	Лишайниклы, арчанлы	7	2,5	0,8
				Нарат жиләкле, кымызлыклы, кара жиләкле	7	2,0	1,2
				Озын мүкле һәм сфагнумлы	7	2,2	1,0
Гади корычагач	2	4,0	15	Яңа һәм дымлы имән катнаш урманнар һәм имәнлекләр	6	2,0	1,5
Урман-дала зонасы							

Агач токымнары	Утырту материалына таләпләр			Мәйданнары урман үсемлекләре белән капланган жирләргә кертеләргә тиешле яшь агачлыкларга карата таләпләр			
	яше, кимендә, ел	тамыр башланган жирдә кәүсәсе диаметры, кимендә, мм	кәүсәсе биеклеге кимендә, см	урманнар типлары төркеме яисә урман үсентеләре шартлары типлары	яше, кимендә, ел	төп токымнар агачлары саны кимендә, 1 гектарга мең данә	төп токымнар агачларының уртача биеклеге кимендә, м
1	2	3	4	5	6	7	8
Россия Федерациясенең Европа өлешендәге Урман-дала районы							
Еламсар каен (сөялле)	1 - 2.	2,0	20	Яңа һәм дымлы имән катыш урман	5	2,0	1,3
Ботаклы-чатаклы имән	1 - 2.	4,0	15	Коры киң яфраклы токымлы ундырышлы балчыксыл туфрактагы урманнар һәм күчеш холькылы урманнар	7	1,5	0,9
				Яңа киң яфраклы токымлы ундырышлы балчыксыл туфрактагы урманнар һәм күчеш холькылы урманнар	7	1,5	1,1
Европа чыршысы (гади)	2 - 3.	2,0	12	Дымлы киң яфраклы токымлы ундырышлы балчыксыл туфрактагы урманнар һәм күчеш холькылы урманнар	7	1,5	1,3
				Яңа һәм дымлы киң яфраклы токымлы ундырышлы	7	1,5	0,7

Агач токымнары	Утырту материалына таләпләр			Мәйданнары урман үсемлекләре белән капланган жирләргә кертеләргә тиешле яшь агачлыкларга карата таләпләр			
	яше, кимендә, ел	тамыр башланган жирдә кәүсәсе диаметры, кимендә, мм	кәүсәсе биеклеге кимендә, см	урманнар типлары төркеме яисә урман үсентеләре шартлары типлары	яше, кимендә, ел	төп токымнар агачлары саны кимендә, 1 гектарга мең данә	төп токым-нар агачлары ның уртача биеклеге кимендә, м
1	2	3	4	5	6	7	8
				балчыксыл туфрактагы урманнар һәм күчеш холыклы урманнар			
Сукачев һәм Себер карагайлары	1 - 2.	2,5	15	Яңа киң яфраклы токымлы ундырышлы балчыксыл туфрактагы урманнар һәм күчеш холыклы урманнар	5	1,5	1,4
Гади нарат Ак тирәк	2	3,0	10	Коры наратлык, киң яфраклы токымлы ундырышлы балчыксыл туфрактагы урманнар һәм күчеш холыклы урманнар	6	2,2	1,1
	1	3,0	15				
				Яңа һәм дымлы наратлык, киң яфраклы токымлы ундырышлы балчыксыл туфрактагы урманнар һәм күчеш холыклы урманнар	6	2,0	1,3

Агач токымнары	Утырту материалына таләпләр			Мәйданнары урман үсемлекләре белән капланган жирләргә кертеләргә тиешле яшь агачлыкларга карата таләпләр			
	яше, кимендә, ел	тамыр башланган жирдә кәүсәсе диаметры, кимендә, мм	кәүсәсе биеклеге кимендә, см	урманнар типлары төркеме яисә урман үсентеләре шартлары типлары	яше, кимендә, ел	төп токымнар агачлары саны кимендә, 1 гектарга мең данә	төп токым-нар агачларының уртача биеклеге кимендә, м
1	2	3	4	5	6	7	8
				Дымлы күчеш холыклы урманнар һәм киң яфраклы токымлы ундырышлы балчыксыл туфрактагы урманнар	4	0,8	2,5
Гади корычагач һәм ланцентлы (яшел)	1	2,0	12	Яңа һәм дымлы имән катнаш урманнар һәм имәнлекләр	6	2,0	1,7
				Нарат жиләкле, кымызлыклы, кара жиләкле	7	2,0	1,2
				Озын мүкле һәм сфагнумлы	7	2,2	1,0
Гади корычагач	2	4,0	15	Яңа һәм дымлы имән катнаш урманнар һәм имәнлекләр	6	2,0	1,5

Урман үрчетү Россия Федерациясе Урман кодексының 63 статьясы, Россия Федерациясе Табигый ресурслар министрлыгының 08.06.2007 ел, №149 боерыгы белән расланган Урман үрчетү кагыйдәләре (алга таба – Урман үрчетү кагыйдәләре) нигезендә гамәлгә ашырыла.

Урман үрчетү урман фонды жирләрендә һәм элегрәк су, жил һәм башка туфрак эрозиясен булдырмау, саклык урманнарын булдыру максатында һәм урманнарның потенциалын арттыруга бәйле башка максатларда урманнар үскән башка төр категория жирләрендә гамәлгә ашырыла.

Урман үрчетүгә түбәндәгеләр карый:

- урман фонды жирләре составындагы урман булмаган жирләрне урманлаштыру (сазларны киптерү, авыл хужалыгы куллануыннан чыгарылган жирләрне, чокырларны рекультивацияләү һ.б.);

- авыл хужалыгы билгеләнешендәге жирләрдә, сәнәгать, транспорт жирләрендә, су фонды жирләрендә һәм башка категория жирләрендә саклык урман утыртмалары булдыру;

- сәнәгать эшчәнлегенә аркасында бозылган жирләрне рекультивацияләгәндә урман утыртмаларын булдыру;

- санатор-курорт зоналарда һәм башка объектларда урман утыртмалары булдыру.

Урман үрчетү куелган максатлар, жир кишәрлекләре туфракларының урман үсү үзлекләренә, агач һәм куак токымнарының урман хужалыгы-биологик үзенчәлекләренә нигезләнеп гамәлгә ашырыла һәм түбәндәгеләрне тәмин итәргә тиешле:

- жирләрне һәм объектларны начар факторлардан сакларга;

- территориянең урманлы өлешен арттырырга һәм әйләнә-тирә мохиттәге шартларны яхшыртуга.

Урман үрчетү ясалма урман утыртмаларын үсентеләрне, чәчкеләрне, ботакларны утырту яки орлыкларны чөчү ысуллары белән башкарыла.

Урман үрчетү максатларында булдырылучы урман утыртмаларының төп төрләре кырсаклагыч һәм агынтыкөйләүче урман полосалары булып тора.

Көтүлекләрдә микроклиматны яхшырту, көтүлекләрнең продуктлылыгын арттыру, хайваннарны начар климат шартларыннан саклау өчен урман-мелиоратив утыртмалар утыртыла.

Автомобиль һәм тимер юлларының читләрендә, һәм шулай ук аларның сак зоналарында урман утыртмалары юлларны кар һәм ком каплаудан саклау, якын-тирәдә урнашкан авыл хужалыгы биләмәләренә авыр металллар керүне булдырмый калу өчен утыртыла.

Рекультивацияләнергә тиешле жирләрдә урман үрчетү рекультивациянең техник этабын үткәргәннән соң элекке жирләрнең биологик рекультивациясе (планлаштыру, уңдырышлы туфрак катламын салу, чокыр казылган жирләрне террасалау һ.б.) максатында урман утыртмалары утырту юлы белән гамәлгә ашырыла.

Су саклау зоналарында һәм су объектларының яр буе сак полосаларында урман үрчетү аларның ярлары ишелүдән, чүпләнүдән, ләм белән каплаудан һәм су ресурсларының арыклануыннан саклау максатында яр ныгыткыч һәм башка урман утыртмаларын утырту юлы белән гамәлгә ашырыла.

Торак пунктлар урнашкан жирләрдә урман үрчетү әйләнә-тирә мохитне яхшырту максатларында рекреация басымнарына, сәнәгать ташландыклары йогынтысына һәм башка начар факторларга карата тотрыклы булган урман утыртмаларын утырту юлы белән башкарыла.

Урман үрчетү буенча башкарылучы эшләрнең методлары һәм технологияләре урман үрчетү проектлары белән билгеләнә. Урман үрчетү проекты булдырылган урман үрчетү объектларының торышына карата урман

үрчетү буенча эшләрне тәмамланган дип табу өчен конкрет бәяләмә критерийларын (урман-мелиоратив утыртмаларның яше, агачларның уртача озынлыгы, ябалдашларның йомыклык күрсәткечләре, майдан берәмлегендә яшәргә яраклы булган агачларның һәм куакларның саны һ.б.) үз эченә алырга тиеш.

Урман утыртмалары иң әһәмиятле (төп) агач яки куак токымнарыннан яисә берничә әһәмиятле һәм тыгыз бәйләнешле агач һәм куак токымнарыннан булдырыла ала.

Иң әһәмиятле агач токымы жирле урман булдыру токымнарыннан сайлап алына, ә унай тәжрибә булган очракта – интродукцияләнгәннәрдән. Ул урман үрчетү максатларына туры килергә һәм жир кишәрлегендәге урман үсү үзенчәлекләренә ярашырга тиеш.

Тыгыз бәйләнешле агач токымнарын һәм куакларны сайлап алу аларның төп токымга карата йогынтысыннан чыгып башкарыла.

Урман үрчетү буенча урман утыртмаларын булдыруның төп методы утырту булып санала, ул төрле утырту материалларны белән башкарыла ала. Утырту өчен чәчкечләр һәм үсентеләр, һәм шулай ук ботаклар кулланыла.

Утырту материалы утырту алдыннан аны кибүдән һәм зыянлы организмнар белән зарарланудан саклау, һәм шулай ук яшәргә яраклылыгын һәм үсеш тизлеген арттыру өчен төрле матдәләр белән эшкәртелергә мөмкин.

Утыртылучы урман утыртмаларының башлангыч куелыгы һәм утырту урыннарының урнашуы агачларның һәм куакларның үсү дәрәжәсенә карап, начар факторларга карата тотрыклы булган, аеруча озын гомерле һәм урман үрчетү максатларына туры килүче урман утыртмаларының формалашуына ярдәм итәргә тиеш.

Утыртылучы урман утыртмаларының башлангыч куелыгы һәм утырту урыннарын сайлау төп агач токымының төренә, урман зонасына, урман үсү шартларының тибына, урман үрчетү методына һәм максатларына, файдаланылучы утырту материалының тибына карап билгеләнә.

Агач һәм куак токымнарын утырту туфракка ашлама, үсемлекләренә зыянлы организмнардан саклау чараларын кертәп, һәм шулай ук киләчәктә аларны ашлама буларак, печән эзәрләү һәм башка максатларда куллану буенча үлән чәчү белән үрелдерелергә мөмкин.

Утыртылган урман үсемлекләрен карап тоту агротехник (агротехник карап тоту) һәм урманчылык (урманчылык карап тотуы) ысуллары белән башкарыла.

Агротехник карап тоту, кагыйдә буларак, агачларның һәм куакларның ябалдашлары йомылганчы башкарыла һәм түбәндәгечә тәэмин ителә:

– үсемлекләренә үлән һәм туфрак өемнәреннән, ком өеменнән, туфракны су юып алып китүдән һәм жыл белән очыртудан, салкыннан кысылудан кул ярдәмендә төзәткәләү;

– үлән үсемлекләрен механик юл аша бетерү белән берлектә туфракны көпшәкләндерү;

– үләнле үсемлекләренә химик чаралар белән юк итү;

– өстәмэләр (үлгән, тамырланмаган үсемлекләр урынына агачлар һәм куаклар утырту), минераль, органик ашламалар белән тукландыру һәм су сибү (планлаштырыла һәм махсус чаралар кебек үткәрелә).

Агротехник карап тотуның максаты – үләнле һәм кирәкле булмаган агач үсемлекләрен бетерү.

Карап тотуның ысуллары, алымнарының күләме, аларның кабатланучанлык вакытлары һәм агротехник карап тотуларны үткәрүнең озынлыгы (утыртканнан соң узган еллар саны) урман үсү шартларының типларыннан, культивацияләнүче агач һәм куак токымнарының биологик үзенчәлекләреннән, туфракны эшкәртү ысулыннан, урман утыртмаларын утырту методынан, кулланылучы утырту материалының зурлыгынан һәм башка үзенчәлекләреннән чыгып билгеләнә.

Чүп үләннәренә һәм агач үсемлекләренә каршы көрәш буенча химик чараларны куллану Россия Федерациясенең пестицидлар һәм агрохимикатлар белән сак эш итү турындагы законнары нигезендә рөхсәт ителә.

Минераль һәм органик ашламалар, кагыйдә буларак, ярлы (комлы, су белән юылган, киптерелгән, рекультивацияләнгән һ.б.ш.), үлән үсемлекләренә үсеп китү мөмкинлеге булмаган туфракларга кертелә.

25% алып 85% кадәр яшәп китүче урман утыртмалары (утыртылган яки чәчелгән күләм процентларыннан тере үсемлекләре яки шытымнар күләме белән) өстәлергә тиешле. Тере үсемлекләр яки шытымнар кишәрлек майданы буйлап тигез урнашмаган урман утыртмалары теләсә нинди жайлашып китүләрдә дә өстәлә.

Өстәгән вакытта утырту материалының яше культивацияләнүче үсемлекләренң яшенә яраклашырга тиеш.

Урман үрчетү максатларында утыртылган урман утыртмаларын урманчылык карап тотуы чүп булып саналган, зәгыйфьләнгән, һәлак булган агач үсемлекләрен һәм сәламәт агач һәм, калганнары яхшы үсеп китсен өчен, куакларның өлешен даими кисеп торудан, урман үрчетү максатларында файдалы функцияләрне башкаруын тәмин итүче утыртмаларны формалаштырудан гыйбарәт.

Урманчылык карап тотуы культивацияләнүче агач һәм куакларның ябалдашлары йомылганчы башкарыла.

Агачларның һәм куакларның ябалдашлары йомылганнан соң аларны карап тоту Россия Федерациясе урман законнары нигезендә гамәлгә ашырыла.

Әгәр дә утыртылган урман утыртмалары урман үрчетү проектында куелган критерийларга туры килә икән, ул чакта урман үрчетү объектларын булдыру буенча эшләр төгәлләнгән дип санала.

Урман торгызу һәм урман үрчетү буенча чаралар үткәрү таләп ителгән майданнарның зурлыклары 2.1.7.3.6 таблицада күрсәтелгән.

**Урман торгызу һәм урман үрчетү буенча чараларның
нормативлары һәм параметрлары**

мәйданы, га

Күрсәткечләр	Урман үсемлекләре белән капланмаган урманнар				Реконструкция фонды	Киләсе чорда тоташ кисүләр буенча диләнкеләр*	Тоташ санитар кисүләр*	Барлыгы
	көекләр	кисеп ташланганнар	агачсыз урыннар бушлыклар	жәмгысе				
1	2	3	4	5	6	7	8	9
Урман торгызуга мохтаж жирләр - Барлыгы:	-	600	45	645	63	1224	323	2255
Ш. и. токым буенча:	-							
- Ылыслы		340	35	375	30	25	-	430
- каты яфр.	-	97	1	98	33	34	17	182
- йомш. яфр.	-	164	8	172	-	1165	306	1643
Ясалма (урман культураларын булдыру) - барлыгы:	-	437	36	473	63	59	17	612
Алардан:	-							
Ылыслы	-	340	35	375	30	25	-	430
Каты яфраклы	-	97	1	98	33	34	17	182
Йомш. яфр.	-	-	-		-	-	-	
Катнаш барлыгы:	-				-	-	-	
Алардан:	-							
Ылыслы	-				-	-	-	
Каты яфраклы	-				-	-	-	
Йомш. яфр.	-				-	-	-	
Табигый урман торгызу, барлыгы:	-	164	8	172		1165	306	1643
Алардан:	-							
Ылыслы	-		-			-		
Каты яфраклы	-		-			-		
Йомш. яфр.	-	164	8	172		1165	306	1643

* 10 елга карата күрсәткеч хисабында тоташ кисүләрнең мәйданы 8,5кә тапкырлана, чөнки соңгы ел алдыннан килүче алда һәм соңгы елдагы диләнкеләрнең яртысы күрсәтелгән вакытка кисүдә тора һәм урман торгызу чараларына жәлеп ителә алмый. Калган 1,5 диләнкеләр киләсе елдагы чор хисабында исәпкә алынырга мөмкин.

Урман торгызу ысулын билгеләү өчен урман белән капланмаган жирләрдә һәм өлгергән һәм өлгереп килүче утыртмаларның ябалдашлары астында табигый яңартылуны (башлангыч яңартылу) тикшереп тору нәтижәләре нигез булды.

Урман культураларын булдыру технологиясе туфрак-типологик шартларга бәйле. Технологияләр нигезе сыйфатында Урманчылык һәм урман хужалыгын механикалаштыру буенча Бөтенроссия фәнни-тикшеренү институты тарафыннан эшләнгән урман торгызу буенча хисап-технологик карталар киңәш ителә.

Урман культураларын булдыруның иң ышанычлы ысулы утырту булып санала.

Урман торгызу эшләрендә эш урыннарын сайлап алу, урнаштыру һәм планлаштыру 2.17.3.4 таблицада китерелгән.

2.17.3.4 таблица

**Урман торгызу эшләрендә эш урыннарын сайлап алу,
урнаштыру һәм планлаштыру**

Күрсәткечләр	Нормативлар (оптималь күрсәткечләр)
1	2
1. Эш урыннарын рациональ сайлап алу билгеләре	
1.1. Яраклаша алырдай яшь агач булганга карап	
Торгызылган дип түбәндәге кишәрлекләргә санарга:	
Йомшак яфраклы хужалыкта	1 гектарга кимендә 5 мең данә шытымнары яисә орлык нөсхәләре майдан буенча чагыштырмача тигез урнашканда
Каты яфраклы тәбәнәк кәүсәле хужалыкта	1 гектарга каты яфраклылар токымнарының шытымнары белән 400-600 данә түмәр булганда (400 данәдән ким булса – торгызу канәгатьләнәрлек түгел)
Вак шытым	1,5 м биеклектәгә нөсхәләре гомуми саныннан 2/3 артык булганда
Эре шытым	1,5 м биеклектәгә нөсхәләре гомуми саныннан 1/3 артык булганда
1.2. Урман культуралары майданнары категориясе буенча:	
Тоташ сөрү рөхсәт ителә торган	Бушлыклар, ачыклыклар, аланнар һәм авыл хужалыгы әйләнешеннән төшеп калган майданнар, киселгән урыннар һәм черегән яисә казып алынмаган түмәрләре булган иске янғын урыннары
Туфракны полосалар һәм буразналар рәвешендә өлешчә эшкәртү рөхсәт ителә торган	Киселгән урыннар, төп һәм икенчел токымнар белән торгызылмаган янғын урыннар, 1 гектарга артык дымлы 500 түмәргә кадәр, 600 түмәргә кадәр – яңа һәм коры туфракларда
Туфракны буразналар яисә майданчыклар рәвешендә эшкәртү рөхсәт ителә торган	Шул ук майданнар, әмма аларда тиешенчә 500дән артык һәм 600 түмәр
Туфракны өлешчә эшкәртүне таләп итә торган	Киселгән урыннар, төп токым белән канәгатьләнмәслек дәрәжәдә торгызылган яисә йомшак яфраклылар белән (соры зирек, фаут усагы һәм башкалар) яисә сирәкләнгән үсентеләр
1.3. Кишәрлек урнашу рельефы буенча:	
Оптималь	Диңгез өслегеннән 500 метрга кадәр биеклектәгә һәм 5 градуска кадәр тигезлек шартлары

Күрсәткечләр	Нормативлар (оптималь күрсәткечләр)
1	2
Тракторлар кереп йори ала торган (иминлек күзлегеннән)	6-12 градус авышлыгы (гомуми билгеләнештәге тракторлар базасында агрегатлар белән эшкәртү: көпчәкле - 8 градустан да артмаган авышлыктарда, башмаклы - 12 градустан да артмаган)
1.4. Гидрологик шартлар буенча (дым күп яратмый торган агач токымнары өчен)	
Оптималь	Туфрак-грунт сулары кимендә 30 см тирәнлектә яткан дренажланган туфраклар (мөмкин булса – туфракны эшкәртмичә, ә кирәк чакта – полосаларны фреза яисә сука белән йомшарту, буразналар яру)
Мөмкин булган	Дымы вакытлыча артып киткән туфраклар (түтәлләр һәм катламнар рәвешендә микрокалкулыклар эзерләгәннән соң) Дымы артып киткән туфраклар (дренаж каналлары ярып яисә киптергәннән соң туфракны катламнар белән эзерләү)
Мөмкин булмаган	Йомык котлованнар кишәрлекләре (киптерү юлы белән артык дымны чыгару кыенлашкан)
1.5. Урман культуралары эшләре башкарылырга тиешле кисүләргә планлаштыруга таләпләр	
Кисү калдыклары	Яндырылырга яисә 3 м киңлектәге тыгыз параллель валларга куелырга тиеш. Кисек калдыклары гомуми мәйданның 20%тан артмаган өлешен биләргә тиеш (вариант: кисек калдыклары бик күп булмаганда, ягъни 1 гектарга 15 скл. куб. м булганда, кисү бүлемтекләре буйлап тигез урнаштырылырга мөмкин)
Агачсыман	Барлык агач материалы урман культуралары эшләре башланганчы тулысынча алып бетерелергә тиеш.
Агач материалының өске складлары һәм йөк төяү мәйданнары били торган мәйдан	10 гектардан кимрәк булган диләнкеләрдә ул гомуми мәйданның 10%тан артмаган өлешен биләргә тиеш. Барлык кисү урыннарында ул урманнар торгызу эшләрен уздырырга яраклы хәлгә ктерелергә тиеш (агач материалын тулысынча жыеп алу, шул исәптән аска салынганнарын, кисек калдыкларын, бульдозер белән микрорельефны тигезләү һәм башкалар)
Урман бүлемтекләрен машина белән эшкәртү барышында минеральләштерелгән туфрак өслеге күләме:	
а) урман культуралары булдырылырга тиешле	Көлсу авыр балчык һәм суглин дымлы туфракларда (кара жиләкле, озын мүкле наратлыклар һәм чыршылыклар) – урман бүлемтекләре мәйданының 20%ы. Кори комлы туфракларда (лишайниклы наратлыклар) - урман бүлемтекләре мәйданының 15%тан артмаган өлеше.
б) табигый яңартылырга тиешле	Көлсу комлы яхшы дренажланган туфраклардагы тигезлек урманнарында (нарат жиләкле наратлыкларда) 15-20% өлешен минеральләштерү рөхсәт ителә (үзлегеннән орлыкларын чөчүне тәэмин итеп). Табигый яңартылуга ярдәм итү өчен бүлеп бирелгән кисү урыннарында туфракны минеральләштерү гомуми мәйданның кимендә 20-30%ында уздырылырга тиеш (шытымнарны саклап калу шарты белән).
Түмәрләргә биеклеге	Диаметрының 1/3ыннан артмаган, диаметры 30 сантиметрдан нечкәрәк, 10 сантиметрдан артмаган
1 гектарга түмәрләр саны -	Жир белән тигез өлештә алдан түмәрләргә казып чыгармыйча,

Күрсәткечләр	Нормативлар (оптималь күрсәткечләр)
1	2
600 данәдән артык	чистартмыйча, кисеп алмыйча сукалар, фрезалар, урман утырту машиналары, культиваторлар белән эшләү рөхсәт ителми. Эре утырту материалларын механикалаштырылган утырту алдыннан полосалап казып алу юлдаш һәм куак токымнары үсентеләре белән капланган кисүләр урыннарында аеруча нәтижәле була (полосаларның киңлеге 2 м.).
1.6. Кишәрлекләре урман культуралары фондына кертүенә рөхсәт ителмәгән үзенчәлекләре	
Урманчылык алып баруындагы	Хужалык өчен кыйммәтле токымнар белән табигый рәвештә канәгатьләнәргә яңара торган майданчыклар
Техник-икътисади	Су бастырылырга яисә корымалар куелырга тиешле жирләр. Хужалык йогынтысы өчен мөмкин булмаган, күләме һәм эһәмияте буенча зур булмаган, аерым урнашкан, ерак урнашкан, урман культуралары булдыру өчен икеләтелгән чыгымнар таләп итүче майданнар
туфракның тамырлар үтеп керерлек тыгыз катламы тирәнлегенә буенча	Шуннан артык түгел: катнаш урманнарда – чыршы өчен 50 см һәм нарат өчен 80 см; киң яфраклы урманнарда – чыршы өчен 60 см һәм нарат өчен 120 см киң яфраклы урманнарда – чыршы өчен 60 см һәм нарат өчен 120 см
2. Кишәрлекләр конфигурациясе һәм күләме	Туры почмаклы яисә трапеция сыман, агрегатлар эшләү өчен уңайлы. Эре массивлар рәвешендә, мөмкин кадәр тигез яклы
3. Кишәрлекне жирлектә беркетү	<p>Урман культуралары эшләрен алып бару өчен бүлеп бирелгән барлык майданнар почмак үлчәү рәвешендә фотога төшерелгәннән соң, сызыклары кисешкәш жирләрдә (кишәрлек яклары) баганалар утырту юлы белән шушы урында беркетелә.</p> <p>Баганалар озынлыгы 2 м, диаметры 12-16 см булырга һәм багананың өске очында төргә белән ике мәртәбә ышкып алып ясалган чокырда (яңагында) тиешле язучы ясалырга тиеш.</p> <p>Барлык кишәрлекләр сызымда квартал чөлтәренә бәйләп, ачык визирлар яисә табигый чикләр белән чикләнгән булырга тиеш. Урман культуралары проектына кушып бирелүче сызымнарда шулай ук утырту материалын казып кую чокырларның кайда урнашуы, техника туктап тору урыннары, буразналар, борылып китүче полосалар юнәлеше һәм эшкәртелми торган майданнар (юллар һәм башкалар) ачык итеп билгеләнергә тиеш. Сызымнар 1:10000 масштабында төзелә, кишәрлек майданы 0,1 гектарга кадәр төгәллек белән исәпләнә.</p> <p>Фотога төшерү белән бергә (урман культураларын булдыру буенча билгеләнгән алымнарга бәйле рәвештә) майданны урында һәм сызымда үсү шартлары буенча бер үк төрле кишәрлекләргә, шулай ук блоklarга (әгәр яңгынга каршы чокырлар казу зарур булса) кишәрлекләргә алдан бүлгәләү гамәлгә ашырыла.</p>
4. Урманчылык территориясендә урман культураларын, предприятиеләр	Кишәрлекләр урман культуралары эшләрен төрләре һәм аларны башкару вакытлары буенча мөмкин кадәр бер урында, ахыр чиктә якындагы кварталларда (блоklarда) тупланган булырга тиеш. Монның өчен мондый блоklar жыелмасын алдан әзерләп куялар,

Күрсәткечләр	Нормативлар (оптималь күрсәткечләр)
1	2
урнаштыру	алар өчен (туфрак өлгерү срокларын исәпкә алып) эшләрне башкару графикларын һәм техника (эш урыннары) хәрәкәте өчен барлык урманнар торгызу эшләрә буенча уртак итеп тә, иң мөһимнәре өчен аерым да рациональ маршрутлар эзерлиләр (агачлар утырту, туфракны эзерләү, урман культураларын карау, питомник кору һәм утырту материалларын казып алу һәм башкалар).
5. Техника өчен туктап тору урыннарын һәм тиешле эшләр башкару сезонна эшчеләрне яшәү өчен урнаштыру	Эшкәртелергә тиешле кишәрлекләр (блоклар, кварталлар) мөмкин кадәр территория үзәгендә иң ерак урнашканыннан 10 километрдан ла артык булмаган жирдә урнашырга тиеш. Эшләр күп булып та, эшчеләрне һәр көн саен эш урыннарына илтү мөмкин булмаганда яисә моны нинди дә булса сәбәпләр аркасында башкару мөмкин булмаганда, аларның техник туктап тора торган урыннар янәшәсендә күчмә йортларда, кыр лагерларында яисә торак пунктта вакытлыча яшәүләрен оештыралар.
6. Кишәрлектә утырту материалы өчен казып кую чокырларын урнаштыру (чәчкеннәре алмаштырыла торган запасы булган тракторлар)	Чәчкеннәре утыртканда аларны китерүнең максималь аралары 50 метрдан артмаска тиеш. Казып кую өчен калкулыктагы, су басмый торган, жил һәм кояш тими торган, туфрагы жиңел булган урыннар сайлап алына.
7. Урман культуралары кишәрлекләрендә эш урыннарын урнаштыру:	
Туфрак кулдан эшкәртелеп	Бер-берсенә 3 м якин түгел
Киселгән агачларны һәм куакларны кулдан жыю	Куак кискечләр эшли торган урыннан 30 метрдан якин түгел
2 куак кискечнең берьюлы эшләве	Бер-берсенә 60 м якин түгел
Ике һәм аннан да күбрәк агрегат бер үк вакытта туфрак эшкәрткәндә	Сөзәклек буенча - бер-береннән 60 метрдан да якин түгел (бер үк вертикаль буенча техника һәм кешеләр эшләү рөхсәт ителми). Горизонталь буенча - 30 метрдан якин түгел
Тамырлары казып алына торган теләсә нинди эшләр башкару барышында	Тамырказыгычтан 50 метрдан да якин түгел
Урманнарны механикалаштырылган утыртуда	Агрегат артыннан төзәтеп йөрүче эшчеләр аңардан 10 метрдан да якин түгел. Агрегат борылып киткәндә, башка жиргә күчкәндә, каршылыкларга тап булганда үсентеләр утыртучылар трактор туктаганнан соң тракторчы сигналы буенча эш урыннарыннан китәргә тиеш. Агрегат хәрәкәттә вакытта аларга аннан тушәргә, аңа утырырга яисә утырту материалын тутырырга рөхсәт ителми. Берничә агач утырту агрегаты бер үк кишәрлектә берьюлы эшлэгәндә бер-берләреннән 20 метрдан да якин булмауска тиеш.
8. Кишәрлекләрдә эшләү урыннарын (чокырлар, буразналар, полосалар) урнаштыру:	Мөмкин кадәр туры сызык буйлап бер-беренә параллель урнашкан кишәрлекнең озын ягы буенча
Чокыр-чакырлы рельефлы урында	Чокырлар авышлыкта аркылы урнашырга тиеш

Күрсәткечләр	Нормативлар (оптималь күрсәткечләр)
1	2
Дымлы туфракларда (кара жиләкле урманнарда) һәм дымлы (озын мүкле) туфракларда	Туфракны киптерү максатларында сулар агып төшү юнәлеше буенча (сөзәклек буенча), аларны табигый су агып төшү чокырларына яисә гамәлдәге мелиоратив чөлтәргә кушып, буразналар яралар
9. Полосалар үзәкләре арасындагы ераклык (буразналар, культуралар рәтләре):	
Туфракны өлешчә эшкәрткәндә	Төп токымны утыртуның әлеге урман үсү районы өчен билгеләнгән санын тәмин итәргә һәм кирәк булганда агрегатлар (катоклар һәм башкалар) өчен булачак культуралар рәтләре арасында (киңлеге кимендә 3 метрлык) узып йөрү урыннары салынырга тиеш.
Рәтләр арасындагы ераклык	Нарат культуралары өчен - 3-4 м, чыршы өчен - 4 м, карагай өчен - 5 метрга яқын, кедр өчен - 6 метрга яқын (тамырларын казып алганда нарат һәм чыршы өчен 5 метрга кадәр арттырылырга мөмкин)
10. Культуралар рәтләрендә утырту материаллары арасындагы ераклык:	
Чәчкеннәр	0,50-0,75 м кадәр
Эре утырту материалы (үсентеләр)	0,75-1,50 м (күләменә һәм токымына карап)
11. Урман культураларының 1 гектарына башлангыч куелык (урман утыртканда):	
Уңайлы үсү шартларындагы кисүләрдә	4 мең данәдән азрак булмаган
Аеруча коры урыннарда	7-8 мең данәгә кадәр
12. 1 гектарга карата нарат культураларының куелыгы:	
Туфракны өлешчә әзерләгәндә	8 мең данәгә кадәр
Тоташ булганда	10-20 мең данәгә кадәр
Хрущевланган майданчыкларда һәм кайры асты кандаласы чыганакларында	15-20 мең данә
Азкыйммәте утыртмаларны өлешчә реконструкцияләгәндә	Урман культураларының оптималь куелыгынан кимендә 50%
13. Урман культуралары өстәмәләре	Чәчкеннәр һәм утыртмалар шактый корыганда (10%тан артыграк)

Күрсәткечләр	Нормативлар (оптималь күрсәткечләр)
1	2
14. Урман культуралары исәптән төшереп калдырылырга тиеш	Үсеп китүләре 25%тан ким булганда (комнарны беркетә торган токымнардан тыш)
15. Урманнарның табигый яңару чоры	3-5 ел (һәрбер урман хужалыгы районы өчен аерым билгеләнә)

Урманнарны карап тоту Россия Федерациясе Урман кодексының 64 статьясы, Россия Федерациясе Табигый ресурслар министрлыгының 16.07.2007 ел, № 185 боекы белән расланган Урманнарны карап тоту кагыйдәләре (алга таба – Урманнарны карап тоту кагыйдәләре) белән гамәлгә ашырыла.

Урманнарны карап тоту Татарстан Республикасының урман планы, урманчылык буенча әлеге Регламент, һәм шулай ук урманнарны үзләштерү проекты нигезендә, агачларның һәм куакларның өлешләрен кисү, агроурманмелиоратив һәм башка төр чараларны үткәру юыл белән урманнарның продуктивлылыгын арттыру һәм аларның файдалы функцияләрен саклау максатларында гамәлгә ашырыла.

Урманнарны карап тотуны түбәндәгеләр башкара:

- урманнардан урманнарны үзләштерү проекты нигезендә файдаланучы гражданныр һәм юридик затлар;

- Татарстан Республикасы Урман хужалыгы министрлыгы.

Урманнарны карап тотканда урманнарның токым составын һәм сыйфатын яхшыртуга, аларның төре начар йогынтыларга тотрыклылыгын һәм экологик әһәмиятен арттыруга юнәлдерелгән төрле яшьле урман утыртмаларын кисү (алга таба - урманнарны карап тоту кисүләре) башкарыла.

Эксплуатация урманнарында урманнарны карап тоту буенча чаралар, урманнарның файдалы функцияләрен саклап, тотрыклы, максимал рәвештә нәтижәле итеп югары сыйфатлы үзагач һәм башка урман ресурслары, аларны эшкәртү продуктларын алу максатларына ирешүгә юнәлдерелгән.

Саклык урманнарында урманнарны карап тоту чаралары әйләнә-тирәлекне булдыручы, су саклаучы, сак, санитар-гигиена, сәламәтләндерү һәм урманнарның башка файдалы функцияләрен саклау максатларына ирешүгә юнәлдерелгән.

Урманнарны карап тоту кисүләре урман утыртмаларының токым составын яхшырту; урман утыртмаларының сыйфатын һәм тотрыклылыгын арттыру, урманнарның саклаучы, су саклаучы, санитар-гигиена һәм башка файдалы үзлекләрен саклау һәм көчәйтү; үзагачны техник яктан өлгертү вакытларын киметү; үзагач ресурсларынан рациональ файдалану максатларында башкарыла.

Урман утыртмаларының яшенә һәм карап тоту максатларына карап, урманнарны карап тоту кисүләренә түбәндәге төрләре башкарыла:

– яшь агачларның табигый һәм сыйфат составын һәм төп агач токымнары агачларының үсеш шартларын яхшыртуга юнәлдерелгән тоныкландырулар;

– урман утыртмаларының куелыгын көйләүгә һәм төп агач токымы агачларының үсеш шартларын яхшыртуга, һәм шулай ук урман утыртмаларының

токым һәм сыйфат составын формалаштыруны дәвам иттерүгә юнәлдерелгән тазартулар;

– агачларның кәүсәсе һәм ябалдашы дәрәс формалашуға уңайлы шартлар тудыруға юнәлдерелгән сирәкләүләр;

– агачларның үрчемән арттыруға уңайлы шартлар тудыруға юнәлдерелгән аркылы кисүләр;

– утыртмаларда булган яшь өметле агачларның үсеше өчен уңайлы шартлар тудыруға юнәлдерелгән өлгереп килүче, өлгергән һәм картайган утыртмаларга карата үткәрелүче яңартулар;

– формалашкан урта һәм олы яшьтәге утыртмаларда аларның составын, структурасын, төзелешен көйләү һәм максатчыл токым агачлары, буыннары, яруслары үсеше өчен уңайлы шартлар тудыру юлы белән яңадан формалаштырулар;

– урман-парк ландшафтларының формалашуына һәм аларның эстетик, сәламәтләндерү кыйммәтләрен һәм тотрыклылыгын арттыруға юнәлдерелгән ландшафт формалаштырулар;

Тоныкландыру, тазарту, сирәкләү, аркылы кисү кисүләрен үткәрүнең яшьчорлары 2.17.3.5 таблицада күрсәтелгән.

2.17.3.5 таблица

Төрле урманны карап тоту кисүләрен үткәрү буенча яшь чорлары

Урманны карап тоту буенча кисүләрен төрләре	Урман утыртмаларының яше, ел				
	кисентенең яше зур булганда үсенте бирүче агач токымыннан барлыкка килгән орлыклы һәм беренче генерацияле ылыслыларның һәм каты яфраклыларның		кисентенең яше зур булганда башка агач токымнарының		
	100 яшьтән артык	100 яшьтән кимрәк	60 яшьтән артык	50 - 60 яшь	50 яшьтән кимрәк
1	2	3	4	5	6
Тоныкландыру	10 кадәр	10 кадәр	10 кадәр	10 кадәр	5 кадәр
Тазартулар	11-20	11-20	11-20	11-20	6-10
Сирәгәйтүләр	21-60	21-40	21-40	21-30	11-20
Аркылы кисүләр	60 артык	40 артык	40 артык	30 артык	20 артык

Урманнарны карап тоту кисүләрен үткәрүнең дүрт чират төркеме аерылып чыгарыла:

– беренче төркемгә яшь агачларны карап тоту кисүләре һәм катнаш урман утыртмаларындагы сирәкләүләр керә;

– икенче төркемгә куеланган саф утыртмаларны сирәкләү, катнаш утыртмаларда беренче тапкыр аркылы кисүләр керә;

- өченче төркемгә катнаш урман утыртмаларындагы ахыргы аркылы кисүләр, яңарту кисүләре, яңадан формалаштырулар керә;

- дүртенче төркемгә саф (шул исәптән, гомуми агач запасында йомшак яфраклы токымнарның өлеше 30 процентка кадәр булган ылыссы) урман утыртмаларындагы аркылы кисүләр керә.

Урманнарны карап тоту кисүләрен үткәру вакытлары:

- тоныкландыру һәм тазарту – агачлар яфраклы торышта булганда барлык вегетатив чор дәвамында;

- сирәкләүләр һәм аркылы кисүләр – ел дәвамында;

- аларны саклау максатында жиләкле урман утыртмаларын (мүк жиләге, кара жиләк һ.б.) карап тоту кисүләре – кар каплаган чорда.

Карап тоту кисүләре ылыссы һәм каты яфраклы орлык утыртмаларында өлгергән утыртмаларны кисү буенча билгеләнгән яшкә 20 ел кала, ә йомшак яфраклы һәм каты яфраклы яшь урман утыртмаларына карата 10 ел алдан тәмамлана.

Урманнар өчен агромелиоратив чаралар уздыру юлы белән урманнарны карау яклаучы урман үсентеләрен булдырудан һәм торгызудан, аларны реконструкцияләүдән, кисү юлы белән урманнарны формалаштырудан һәм санитар кисүдән, куакларны яңартудан, шытымнарны караудан, урманнарны табигый торгызудан, хәрәкәтчән комлыкларны ныгытудан, көтүлекләргә яхшыртудан, деградацияләнгән жирләргә урманландырудан, жир кишәрлекләргә туфрак эрозиясеннән зарар күргән жирләргә яклаудан, урманнарны яңгырлардан һәм Россия Федерациясә законнары нигезендә бүтән афәтләрдән саклаудан гыйбарәт.

Азкыйммәтле урман утыртмаларын реконструкцияләү бер яшь классы чорында урман утыртмаларын тулысынча яки өлешчә алмаштыру юлы белән тамырдан үзгәртүгә юнәлдерелгән (реконструкция кисүләре, урман культураларын булдыру, башка чаралар) чаралар комплексыннан гыйбарәт.

Икътисади, экологик максатларга туры килмәүче һәм үзенең агачлары составында кыйммәтле утыртмаларны карап тоту кисүләрен формалаштыру өчен кирәкле күләмдә (ш.и. табигый урман торгызуга ярдәм итәрлек) хужалык-кыйммәтле утыртма токымнары булмаган, урман кишәрлегенә әлегә урман үсү шартларына һәм максатчан билгеләнешенә ярашмаган утыртмалар азкыйммәтле булып тора.

Эксплуатация урманнарында реконструкция азжитештерелешле һәм түбән сыйфатлы агачларны (түбән тукумалы, канәгатьләндерерлек булмаган составлы, түбән үләнле һ.б.ш.) хужалык-кыйммәтле токымнарга алмаштыру максаты белән гамәлгә ашырыла.

Саклык урманнарында реконструкция үзләренең әйләнә-тирәлекне булдыру, су саклау, санитар-гигиена, сәламәтләндерү һәм башка файдалы функцияләрен югалта баручы урман утыртмаларын саклык урманнарының максатчан билгеләнешен һәм алар тарафыннан башкарылучы файдалы функцияләргә саклауны тәмин итүче урман утыртмаларына алмаштыру максатында гамәлгә ашырыла.

Урта яшьле, өлгереп килүче, өлгергән һәм картайган азкыйммәтле урман утыртмаларына карата реконструкция кисүләренең нормативлары (диләнкеләрнең киңлегә һәм мәйданы, диләнкеләрнең тоташу вакыты) йомшак яфраклы урман токымнарының төп кулланылуы урман утыртмаларын тоташ кисү буенча үзагач эзерләү нормативлары нигезендә билгеләнә.

Яшь агачларга карата реконструкция кисүләрен үткәргәндә реконструкция кисүләре башкарылуы урман кишәрлекләренең мәйданнары чикләнми, урман торгызу чаралары реконструкция кисүләрен башкарганнан соң бер ел эчендә гамәлгә ашырылырга тиешле.

Сак урманнарындагы азкыйммәтле урман утыртмаларын реконструкцияләгәндә бер тапкыр реконструкцияләү урыннарының чик зурлыктары 5 гектардан артып китәргә тиеш түгел, ике-өч тапкыр реконструкцияләгәндә - 10 гектардан.

Күрше кишәрлекләрдә һәр чираттагы реконструкцияне үткөрү аңа орынып торучы кишәрлекләрдә урман торгызуга туры килүче йомылган кыйммәтле яшь агач алынганнан соң гына рөхсәт ителә.

Вак агачларны карап тоту мөмкинлек чыкканда урманны чираттагы карап тоту белән бергә башкарыла.

Химик карап тоту түбәндәгеләргә карата (шул исәптән фәнни максатларда) рөхсәт ителми:

- биосфера полигоннары территорияләреннән гайре, махсус сакланучы табигый территория жирләрендә урнашкан урманнарда;
- су саклау зоналарында урнашкан урманнар;
- яшел зоналарда һәм урман-паркларда.

Су саклау зоналарында урнашкан урманнарда карап тоту кисүләре тирән тамыр системалы токымлы агач һәм куак утыртмалары катнашындагы сәламәт, тотрыклы урман утыртмаларын үстерүгә юнәлдереләргә тиеш. Яфраклы токымнары 20-30 процент булган катнаш ылыслы-яфраклы урман үсентеләрен формалаштыру максатка ярашлы була.

Һәр кисү вакытында урман үсентеләре ябалдашларының ябык булу дәрәжәсе 0,6-0,7 кимемәскә тиеш.

Су кырые буйлап 30-50 м киңлектәге яр саклау урман кишәрлекләре калдырыла, алар буйлап тракторлар йөрмәскә тиеш. Урманнарны карау өчен кисүләргә асылда кыш көне жир тунган вакытта гамәлгә ашырыла. Кисүләрдән калган калдыклар яндыру өчен яр саклау урман кишәрлекләреннән читкә чыгарыла.

Гомуми файдаланудагы тимер юллар, гомуми файдаланудагы федераль автомобиль юллары, Россия Федерациясе субъектлары милкендәге гомуми файдаланудагы автомобиль юллары буйлап урнашкан яклаучы урман полосаларында урманнарны карап тоту буенча кисүләргә урман утыртмаларының кар тоту, жил тизлеген киметү, туфракны ныгыту сыйфатларын арттыруга юнәлдерелә.

Кисүләрнең интенсивлыгы еш булмаска, тулылыгы 0,7 кимемәскә тиеш. Технологик коридорлар ярып чыгу юл янәшәсендәге 25-30 метр киңлектәге урман авызында башкарылмаска тиеш.

Чокырлар һәм яр буйларындагы урман полосаларында туфрак юылмасын һәм бу полосаларның кар тоту функцияләрен саклап калу өчен, урманнарны карау өчен кисү юлы белән куаклыклардан һәм икенче ярус агачларынан торган урман авызын саклап калган килеш, ябалдашларның йомыклығы югары дәрәжәдә тотыла.

Чокырлар һәм ярларда урнашкан урман үсентеләрендә урманнарны карау өчен кисүләр башка урманнардагы кебек үк уздырыла.

Сәнәгать чыгарып ташлаулары белән зәгыйфьләнган урманнарны кискәндә иң тотрыклы агач һәм куак токымнарына өстенлек бирелә. Кисүләр интенсивлыгы аз яисә уртача булырга, тулылыгы 0,7 кимемәскә тиеш.

Реликт һәм эндемик урман үсентеләре булган махсус сакланучы урман кишәрлекләрендә урманнарны карап тоту буенча кисүләрнең интенсивлыгы кыйммәтле үсемлекләр үсеше өчен шартларны яхшыртуны исәпкә алып билгеләнә.

Фәнни һәм тарихи әһәмияте булган урманнарда урманнарны карау өчен кисүләр интенсивлыгы түбән була, аларда урманнардан файдалану максатларына каршы килми торган очракларда гына берән-сәрән агачлар киселә.

Дәүләт яклаучы урман полосаларында урманнарны карау өчен кисүләр кимендә 50% сәламәт агачы булган очракта гына гамәлгә ашырыла. Калган очракларда реконструкцияләү кисүләре генә уздырыла.

Эрозиягә каршы табигый һәм ясалма барлыкка китерелгән урманнарда, эрозиягә каршы әһәмияте булган махсус яклаучы урман кишәрлекләрен дә кертәп, урманнарны карау өчен кисүләр белән югары тыгызлыгы булган (тулылыгы 0,7-0,8), төрле яшьтәге һәм катлаулы (ике һәм күп яруслы) тамыр системалары куәтле агачлар өстенлек иткән урман үсентеләре формалаштырыла.

Махсус яклаучы урман кишәрлекләрендә көртлекләр гөлдери торган урыннарда, сирәк һәм бетеп бара торган кыргый хайваннар яши торган урыннарда, кондызлар яши торган елгалар буйларындагы урман полосаларында бары тик корыган һәм кибеп баручы агачлар гына киселә.

Махсус хужалык әһәмияте булган урман кишәрлекләрендә (урман үсентеләре – бал бирүче, орлык бирүче урман плантацияләре, даими орлык бирүче урман үсентеләре һәм башкалар) урманнарны карау өчен кисүләр ярдәмендә хужалык максатларына мөмкин кадәр туры килә торган (шаулап чәчәк атучы һәм жимеш бирүче, тиешле формадагы һәм корылыштагы, шулай урман кишәрлекләре башка максатчан сыйфатларга һәм характеристикаларга ия булган) урман үсентеләре формалаштырыла.

Яклаучы урман полосалары бүлеп бирелгән тимер һәм автомобиль юллары янәшәсендәге 50-100 м урман авызыларында урманнарны карау өчен кисүләр тотрыклы, асылда катнаш һәм төрле яшьтәге урман үсентеләрен, шулай ук, бертөрлелектән һәм ландшафт бертөрлелегеннән котылу өчен төрле токымдагы, формадагы һәм корылыштагы урман үсентеләрен формалаштыруга юнәлдерелә.

Үзагач эзерлэүгә бәйле булмаган урманнарны карап тоту чаралары уздыру таләп ителә торган мәйданнар күләмнәре 2.17.3.6 таблицада китерелә.

2.17.3.6 таблица

Яшь ағачларны карап тоту һәм урманнарны карап тоту буенча үзагач белән бәйле булмаган бүтән чараларның нормативлары һәм параметрлары

Тоқымы:	Мәйданы, га	Кисеп ташланучы запас, м3	Кабатланучанлык вакыты, ел	Ел саен була торган күләме		
				мәйданы, га	кисеп ташланучы запас, м3	
					гомуми	1 гектардан
1	2	3	4	5	6	7
Саклык урманнары						
Карап тоту төре - тоныкландыру						
Нарат	224	1,24	3-5	75	0,41	6
чыршы	247	1,36	4-6	62	0,34	5
Карагач	35	0,18	3-5	11	0,06	5
Блыслылар жәмгысе	506	2,78	-	148	0,81	5
Имән	6	0,03	3-5	2	0,01	5
Каты яфраклылар жәмгысе	6	0,03	-	2	0,01	5
каен	71	0,53	5	14	0,11	8
Йомшак яфраклылар жәмгысе	71	0,53	-	14	0,11	8
Жәмгысе тоныкландырулар	583	3,34		164	0,93	6
Ш.и.: йомылм. культ.	361	1,92		120	0,64	5
Карап тоту төре - тазартулар						
Нарат	400	5,34	8-10	40	0,53	13
чыршы	438	6,90	4-8	88	1,38	16
Блыслылар жәмгысе	838	12,24		128	1,91	15
Имән	121	1,44	4-6	24	0,29	12
Каты/яфр. жәмгысе	121	1,44		24	0,29	12
Каен	29	0,41	5-10	6	0,08	14
Юкә	10	0,24	5-7	2	0,05	24
Йомш./яфр. жәмгысе	39	0,65		8	0,13	16
Жәмгысе тазартулар	998	14,32		160	2,33	15
Яшь урманнарны карап тоту жәмгысе						
Нарат	624	6,58		115	0,94	
чыршы	625	8,26		150	1,72	
Карагач	35	0,18		11	0,06	
Блыслылар жәмгысе	1344	15,02		276	2,72	
Имән	127	1,47		26	0,30	
Каен	100	0,94		20	0,19	
Юкә	10	0,24		2	0,05	
Йомшак яфраклылар жәмгысе	110	1,18		22	0,24	

Тоқымы:	Мәйданы, га	Кисеп ташланучы запас, м3	Кабатланучанлык вакыты, ел	Ел саен була торган күлөме		
				мәйданы, га	кисеп ташланучы запас, м3	
					гомуми	1 гектардан
1	2	3	4	5	6	7
Яшь агачлыкларны карап тоту барлыгы						
Жәмгысе:	1581	17,67		324	3,26	
Ш.и. йомылм. культ.	361	1,92		120	0,64	
Эксплуатация урманнары						
Карап тоту төре - тоныкландыру						
Нарат	24	0,15	3-5	8	0,05	6
чыршы	235	1,24	4-6	47	0,25	5
Ылыслылар жәмгысе	165	0,89		55	0,30	5
Каты яфраклылар: Имән	83	0,52	3-5	28	0,17	6
Каен	24	0,23	5	5	0,05	9
Усак	1	0,01	4-6	-/-	-/-	13
Йомшак яфраклылар жәмгысе	15	0,14		5	0,05	10
Жәмгысе тоныкландырулар	263	1,55		88	0,52	6
Ш.и.: йомылм. культ.	185	1,07		62	0,36	6
Карап тоту төре - тазартулар						
Нарат	14	0,12	8-10	1	0,01	8
чыршы	480	7,15	4-8	96	1,43	15
Карагач	2	0,05	5-10	-	0,01	26
Ылыслылар жәмгысе	496	7,32		97	1,45	15
Имән	383	4,22	4-6	76	0,84	11
Өрәңге	13	0,18	4-6	3	0,04	14
Каты яфр. жәмгысе	396	4,40		79	0,88	11
Каен	40	0,61	5-10	8	0,12	15
Юкә	8	0,14	5-7	2	0,03	18
Йомш./яфр. жәмгысе	48	0,75		10	0,15	16
Жәмгысе тазартулар	940	12,47		186	2,48	13
Яшь урманнарны карап тоту жәмгысе						
Нарат	38	0,27		9	0,06	
чыршы	715	8,39		143	1,68	
Карагач	2	0,05		-	0,01	
Ылыслылар жәмгысе	755	8,71		152	1,75	
Имән	466	4,74		104	1,01	
Өрәңге	13	0,18		3	0,04	
Каты яфр. жәмгысе	479	4,92		107	1,05	
Каен	64	0,84		13	0,17	
Усак	1	0,01		-	-	
Юкә	8	0,14		2	0,03	
Йомш./яфр. жәмгысе	73	0,99		15	0,20	

Тоқымы:	Мәйданы, га	Кисеп ташланучы запас, м3	Кабатланучанлык вакыты, ел	Ел саен була торган күләме		
				мәйданы, га	кисеп ташланучы запас, м3	
					гомуми	1 гектардан
1	2	3	4	5	6	7
Яшь агачлыкларны карап тоту барлығы						
Жәмгысе	1307	14,62		274	3,00	
Ш.и. йомылм. культ.	185	1,07		62	0,36	
Урманчылык буенча барлығы						
Тоныкландырулар						
Нарат	248	1,39		83	0,46	
чыршы	482	2,60		109	0,59	
Карагач	35	0,18		11	0,06	
Ылыслылар жәмгысе	765	4,17		203	1,11	
Имән	89	0,55		30	0,18	
Каты яфраклылар жәмгысе	89	0,55		30	0,18	
Каен	95	0,76		19	0,16	
Усак	1	0,01		-	-	
Йомш./яфр. жәмгысе	56	0,47		19	0,16	
Жәмгысе тоныкландырулар	950	5,49		252	1,45	
Ш.и. йомылм. культ.	546	2,99		182	1,00	
Тазартулар						
Нарат	414	5,46		41	0,54	
чыршы	918	14,05		184	2,81	
Карагач	2	0,05		-	0,01	
Ылыслылар жәмгысе	13,34	19,56		225	3,36	
Имән	504	5,66		100	1,13	
Өрәңге	13	0,18		3	0,04	
Каты яфраклылар жәмгысе	517	5,84		103	1,17	
Каен	69	0,02		14	0,20	
Юкә	18	0,38		4	0,09	
Йомш./яфр. жәмгысе	87	1,40		18	0,28	
Жәмгысе тазартулар	1938	26,80		346	4,81	
Урманчылык буенча яшь урманнарны карап тоту жәмгысе						
Нарат	662	6,85		124	1,00	
чыршы	1440	16,65		293	3,40	
Карагач	37	0,23		11	0,07	
Ылыслылар жәмгысе	2099	23,73		428	4,47	
Имән	593	6,21		130	1,31	
Өрәңге	13	0,18		3	0,04	
Каты яфраклылар жәмгысе	606	6,39		133	1,35	
Каен	164	1,78		33	0,36	

Тоқымы:	Мәйданы, га	Кисеп ташланучы запас, м3	Кабатланучанлык вакыты, ел	Ел саен була торган күлөме		
				мәйданы, га	кисеп ташланучы запас, м3	
					гомуми	1 гектардан
1	2	3	4	5	6	7
Усак	1	0,01		-	-	
Юкә	18	0,38		4	0,08	
Йомш./яфр. жәмгысе	183	2,17		37	0,44	
Барлығы:	2888	32,29		598	6,26	
Ш.и.: йомылм. культ.	546	2,99		182	1,00	

16.07.2007 ел, № 185 Россия ТРМ боерыгы белән расланган Урманнарны карап тоту кагыйдәләре белән билгеләнгән күпчелекне тәшкил итүче һәр тоқым буенча үсеп китүчәнлек шартларының типларын, карап тотканчыга кадәр составы буенча утыртмаларның төркемен, бонитет классларын күрсәтеп, карап тоту буенча кисү режимының нормативлары, караганнан соң чыбылдыкның минималь тоташлыгы, агачлар саны яисә массасы буенча сайлап алу проценты 2.17.3.7 таблицада китерелгән.

2.17.3.7 таблица

Тоқым һәм сыйфат составын яхшырту максатларында Россия Федерациясенең Европа өлешенең ылыс-лы-киң яфраклы (катнаш) һәм урман-дала районындагы урман типлары төркемнәре буенча төп урман булдыручы утыртмаларны карап тоту буенча кисү режимнарының нормативлары

Урман утыртмаларының кисүгә кадәрге составы	Урман тибы төркемнәре (бонитет классы)	Карап тоту яше, ел	Тонькландыру		Тазарту		Кисенте нең яшенә (өлгергә нлегенә) карата максатчан состав
			карап тотканчыга кадәр ябалдашның минималь тоташлыгы	кисү ешлыгы, запас буенча %ы	карап тотканчыга кадәр ябалдашның минималь тоташлыгы	кисү ешлыгы, запас буенча %ы	
			караганнан соң	кабатланучанлыкы (ел)	караганнан соң	кабатланучанлыкы (ел)	
1	2	3	4	5	6	7	8
1. Нарат утыртмалары							
1.1. Чиста һәм яфраклылар кушылмасы 2 берәмлеккә кадәр булган нарат утыртмалары	мүкле (III-IV)	8-10	0,9 0,7	15-20 6-10	0,9 0,7	15-20 10-15	8С2 Б
	нарат жыләкле (II-I)	5-10	0,8 0,6	20-25 6-8	0,8 0,6	20-25 8-10	(8-9) С (1-2) Б
	катлаулы (I-Ia)	5-10	0,8 0,6	25-30 5-7	0,8 0,6	25-30 7-10	(9-10) С (1- +) Б
	кара жыләкле (I-II)	5-10	0,9 0,7	20-25 6-8	0,9 0,7	20-25 8-10	(8-9) С (1-2) Б
	озын мүкле (III)	8-10	0,9 0,7	20-25 6-10	0,9 0,7	15-25 8-10	8С2Б
1.2. Составыда нарат өстенлек итүче наратлы-яфраклы (5-7)	мүкле (III-IV)	4-7	0,9 0,6	20-30 6-8	0,9 0,7	20-30 10-15	(7-8) С (2-3) Б
	нарат жыләкле (II-I)	3-6	0,7	30-50	0,7	30-50	(8-9) С

Урман утыртмаларынын кисүгә кадәрге составы	Урман тибы төркемнәре (бонитет классы)	Карап тоту яше, ел	Тонукландыру		Тазарту		Кисенте нең яшенә (өлгергә нлегенә) карата максатчан состав
			карап тотканчыга кадәр ябалдашның минималь тоташлыгы	кисү ешлыгы, запас буенча %ы	карап тотканчыга кадәр ябалдашның минималь тоташлыгы	кисү ешлыгы, запас буенча %ы	
			караганнан соң	кабатланучанлыгы (ел)	караганнан соң	кабатланучанлыгы (ел)	
1	2	3	4	5	6	7	8
нарат, 3-5 яфраклы)			0,5	4-6	0,5	8-12	(1-2) Б
	катлаулы (I-Ia)	3-5	0,6 0,4	35-60 3-5	0,6 0,4	30-50 8-12	(8-10) С (0-2) Б
	кара жиләкле (I-II)	3-6	0,7 0,5	30-50 4-6	0,7 0,5	30-50 8-12	(7-9) С (1-3) Б
	озын мүкле (III)	4-7	0,8 0,6	30-40 5-7	0,8 0,6	25-35 8-12	(6-8) С (2-4) Б
1.2.1. Составыда 3-4 берәмлек нарат һәм 6-7 яфраклы булган нарат нарат-яфраклы	нарат жиләкле (II-I)	3-5	0,7 0,4	35-60 3-5	0,7 0,4	35-60 8-10	(6-8) С (2-4) Б
	катлаулы (I-Ia)	3-5	0,6 0,3	40-70 3-5	0,6 0,4	40-60 8-10	(6-9) С (1-4) Б
	кара жиләкле (I-II)	3-5	0,6 0,3	40-70 3-5	0,6 0,4	40-50 8-10	(6-8) С (2-4) Б
	озын мүкле (III)	4-6	0,7 0,5	30-50 4-6	0,7 0,5	30-45 8-12	(5-7) С (3-5) Б
1.3. Яфраклы-наратлы (агачлар тиешле күләмдә булган очракта яфраклылар 7 берәмлектән артык, наратлар 3 берәмлектән кимрәк)	нарат жиләкле	3-5	0,6 0,4	40-60 3-6	0,7 0,4	40-60 10-15	(5-8) С (2-5) Б
	катлаулы	3-5	0,5 0,3	40-70 3-5	0,6 0,4	40-60 10-15	(6-9) С (1-4) Б
	кара жиләкле	4-6	0,6 0,4	40-70 4-6	0,6 0,4	40-50 10-15	(5-8) С (2-5) Б
	озын мүкле	4-7	0,7 0,4	30-60 5-7	0,7 0,5	30-45 8-12	(4-7) С (3-6) Б
2. Чыршы утыртмалары							
2.1. Чыршы утыртмалары: чиста һәм яфраклылар кушылмасы 2 берәмлеккә кадәр булган	катлаулы (Ia-I)	8-10	0,8 0,6	15-30 5-8	0,8 0,6	15-30 6-8	(9-10) Е (0-1) Б (0с)
	кара жиләкле (I-II)	8-10	0,8 0,5	20-35 6-8	0,8 0,6	15-25 6-8	(8-9) Е (1-2) Б (0с)
	елга буенда урнашкан (II-III)	8-10	0,8 0,5	20-35 6-8	0,8 0,6	15-25 6-8	(8-9) Е (1-2) Б (0с)
2.2. Чыршылы-яфраклы, составында чыршылар күбрәк булган: 5-7 чыршы һәм 3-5 яфраклы	катлаулы (Ia-I)	6-8	0,7 0,5	30-40 4-6	0,7 0,5	30-40 8-10	(9-10) Е (0-1) Б (0с)
	кара жиләкле (I-II)	6-8	0,7 0,5	30-40 4-6	0,7 0,5	30-40 8-10	(8-9) Е (1-2) Б (0с)
	елга буенда урнашкан (II-III)	6-8	0,7 0,5	30-40 4-6	0,7 0,5	30-40 8-10	(8-9) Е (1-2) Б (0с)
2.2.1. Составыда 3-4 берәмлек чыршы һәм 6-7 яфраклы булган чыршылы-яфраклы	катлаулы (Ia-I)	4-6	0,6 0,3	50-60 4-6	0,6 0,4	50-60 4-8	(8-10) Е (0-2) Б (0с)
	кара жиләкле (I-II)	4-6	0,6	50-60	0,6	40-50	(8-9) Е

Урман утыртмаларының кисүгә кадәрге составы	Урман тибы төркемнәре (бонитет классы)	Карап тоту яше, ел	Тоныкландыру		Тазарту		Кисенте нең яшенә (өлгергә нлегенә) карата максатчан состав
			карап тотканчыга кадәр ябалдашның минималь тоташлыгы	кисү ешлыгы, запас буенча %ы	карап тотканчыга кадәр ябалдашның минималь тоташлыгы	кисү ешлыгы, запас буенча %ы	
			караганнан соң	кабатланучанлыгы (ел)	караганнан соң	кабатланучанлыгы (ел)	
1	2	3	4	5	6	7	8
			0,3	4-6	0,4	4-8	(1-2) Б (Ос)
	елга буенда урнашкан (II-III)	4-6	0,6 0,3	50-60 4-6	0,6 0,4	40-50 4-8	(8-9) Е (1-2) Б (Ос)
2.3. Яфраклылар чыбылдыгы астында кирәкле күләмдә чыршы булган яфраклы-чыршылы	катлаулы (Ia-I)	4-6	чикл. юк	чикл. юк 4-6	чикл. юк	чикл. юк 4-8	(8-10) Е (0-2) Б (Ос)
	кара жиләкле (I-II)	4-6	чикл. юк	чикл. юк 4-6	чикл. юк	40- 50/100 4-8	(7-8) Е (2-3) Б (Ос)
	елга буенда урнашкан (II-III)	4-6	чикл. юк	чикл. юк 4-6	чикл. юк	40- 50/100 4-8	(>4) Е (<6) Б (Ос)
3. Имән утыртмалары							
3.1. Саф чиста һәм 2 берәмлеккә кадәр башка токым катнашындагы имән утыртмалары	Яңа юкәле-чикләвекле имәнлекләр (II-I)	-	-	0,8 0,7	20-35 5-10	20-25 15-20	(8-9) Д (1-2) Лп, Е, башка ток.
	Яңа имәнлекләр (III-II; IV)	-	-	0,8 0,7	20-30 5-10	15-20 15-20	(8-9) Д (1-2) Лп, Е, башка ток.
	Дымлы эре үләнле имәнлекләр	-	-	0,8 0,7	20-35 5-10	20-25 15-20	(8-9) Д (1-2) Лп, Е, башка ток.
	Имәнлекләре дымлы юкәле (III-IV; II)	-	-	0,8 0,7	20-30 5-10	15-20 15-20	(8-9) Д (1-2) Лп, Е, башка ток.
	Елга буендагы - эре үләнле имәнлекләр (II-III)		-	0,8 0,7	20-30 5-10	20-25 15-20	(8-9) Д 1-2 Кара зирек, башка ток.
3.2. 5-7 берәмлек составында имән күпчелек тәшкил иткән катнаш утыртмалар (йомшак яфраклы һәм каты яфраклы токымнар белән)	Яңа юкәле-чикләвекле имәнлекләр (II-I)	0,7 0,5	30-45 3-5	0,7 0,5	35-40 4-6	20-35 15-20	(7-9) Д (1-3) Лп, Яс, Е
	Яңа имәнлекләр (III-II; IV)	0,7 0,6	25-35 3-5	0,7 0,6	25-35 4-6	20-25 15-20	(7-8) Д (2-3) Лп, Е, башка ток.
	Дымлы эре үләнле имәнлекләр (II-III; I)	0,7 0,5	30-40 3-5	0,7 0,5	30-40 4-6	20-30 15-20	(7-8) Д (2-3) Лп, Е, башка ток.

Урман утыртмаларынын кисүгә кадәрге составы	Урман тибы төркемнәре (бонитет классы)	Карап тоту яше, ел	Тоныкландыру		Тазарту		Кисенте нең яшенә (өлгергә нлегенә) карата максатчан состав
			карап тотканчыга кадәр ябалдашның минималь тоташлыгы	кисү ешлыгы, запас буенча %ы	карап тотканчыга кадәр ябалдашның минималь тоташлыгы	кисү ешлыгы, запас буенча %ы	
			караганнан соң	кабатланучанлыгы (ел)	караганнан соң	кабатланучанлыгы (ел)	
1	2	3	4	5	6	7	8
	Имәнлекләре дымлы юкәле (III-IV; II)	0,7 0,5	30-35 3-5	0,7 0,5	30-35 4-6	20-25 15-20	(7-8) Д (2-3) Лп, Е, башка ток.
	Елга буендагы - эре үләнле имәнлекләр (II-III)	0,7 0,5	30-40 3-5	0,7 0,6	30-40 4-6	20-30 15-20	(7-9) Д 1-3 Кара зирек, башка ток.
3.2.1. 3-4 берәмлек составында имән катнашулы катнаш утыртмалар	Яңа юкәле-чикләвекле имәнлекләр (II-I)	0,7 0,4	40-60 3-5	0,7 0,4	40-60 4-6	25-40 10-15	(6-8) Д (2-4) Лп, Е, башка ток.
	Яңа юкәле-күрәнле имәнлекләр (III-II; IV)	0,7 0,5	30-50 3-4	0,7 0,5	30-50 4-6	25-30 10-15	(6-8) Д (2-4) Лп, Е, башка ток.
	Дымлы эре үләнле имәнлекләр (II-III; I)	0,7 0,4	40-50 3-5	0,7 0,4	40-50 4-6	25-35 10-15	(6-8) Д (2-4) Лп, Е, башка ток.
	Имәнлекләре дымлы юкәле (III-IV; II)	0,7 0,5	40-50 3-5	0,7 0,5	40-50 4-6	25-35 10-15	(6-8) Д (2-4) Лп, Е, башка ток.
	Елга буендагы - эре үләнле имәнлекләр (II-III)	0,7 0,5	40-60 3-5	0,7 0,5	40-60 4-6	25-40 10-15	(6-7) Д 3-4 Кара зирек, башка ток.
3.3. Йомшак яфраклылар күпчелек тәшкил иткән һәм составында кимендә 3 берәмлек имән, эмма имән өстенлек итүче агачлыкларны формалаштыру өчен житәрлек күләмдә агачлары булган катлаулы утыртмалар	Яңа юкәле-чикләвекле имәнлекләр (II-I)	0,6 0,3	50-80 3-5	0,6 0,3	50-70 4-6		(5-7) Д (3-5) башка ток.
	Яңа юкәле-күрәнле имәнлекләр (III-II; IV)	0,6 0,4	40-70 3-5	0,6 0,5	40-60 4-6		(4-7) Д (3-6) башка ток.
	Дымлы эре үләнле имәнлекләр	0,6 0,4	40-70 3-5	0,6 0,5	40-60 4-6		(4-7) Д (3-6) башка ток.
	Имәнлекләре дымлы юкәле (III-IV; II)	0,6 0,4	40-70 3-5	0,6 0,5	40-60 4-6		(4-7) Д (3-6) башка ток.
	Елга буендагы - эре үләнле имәнлекләр (II-	0,6 0,4	40-70 3-5	0,6 0,5	40-60 4-6		(4-7) Д (3-6)

Урман утыртмаларының кисүгә кадәрге составы	Урман тибы төркемнәре (бонитет классы)	Карап тоту яше, ел	Тоныкландыру		Тазарту		Кисенте нең яшенә (өлгергә нлегенә) карата максатчан состав
			карап тотканчыга кадәр ябалдашның минималь тоташлыгы	кисү ешлыгы, запас буенча %ы	карап тотканчыга кадәр ябалдашның минималь тоташлыгы	кисү ешлыгы, запас буенча %ы	
			караганнан соң	кабатланучанлыгы (ел)	караганнан соң	кабатланучанлыгы (ел)	
1	2	3	4	5	6	7	8
	III)						Кара зирек, башка ток.
4. Каен утыртмалары							
4.1. Каен утыртмалары: саф һәм өлешчә башка токимнар катнашында	нарат-жиләкле-чәчбайлы (II-I)	-	-	>0,8 0,7	20-25 5-10	25-30 10-15	(8-10) Б (0-2) С
	катлаулы вак үләнле (II-I)	-	-	>0,8 0,7	20-30 5-10	25-30 10-15	(8-10) Б (0-2) С (Е)
	кара жиләкле - вак үләнле (II-III)	-	-	>0,8 0,7	20-25 5-10	25-30 10-15	(8-10) Б (0-2) С (Е)
	озын мүкле (III-IV)	-	-	>0,8 0,7	15-20 5-10	20-25 10-15	(8-10) Б (0-2) С
	катлаулы киң яфраклы (Ia-I)	-	-	>0,8 0,7	25-35 5-10	25-35 10-15	(8-10) Б (0-2) Е (С)
	кара жиләкле-киң яфраклы (I-II)	-	-	>0,8 0,7	20-30 5-10	25-30 10-15	(8-10) Б (0-2) Е (С)
	Елга буендагы - эре үләнле (II-III)	-	-	>0,8 0,7	20-25 5-10	20-25 10-15	(8-10) Б (0-2) Е
4.2. Каенлы-усаклы утыртмалар, башка токимлы	катлаулы вак үләнле (II-I)	0,8 0,6	20-40 5	0,8 0,6	20-40 5-10	20-40 10-15	(8-10) Б (0-2) С (0-+) Ос
	кара жиләкле-вак үләнле (II-III)	0,8 0,6	20-40 5	0,8 0,6	20-40 5-10	20-40 10-15	(8-10) Б (0-2) С (0-+) Ос
	катлаулы киң яфраклы (Ia-I)	0,8 0,6	20-40 5	0,8 0,6	20-40 5-10	20-40 10-15	(8-10) Б (0-2) Е, С (0-+) Ос
	кара жиләкле-киң яфраклы (I-II)	0,8 0,6	20-40 5	0,8 0,6	20-40 5-10	20-40 10-15	(8-10) Б (0-2) Е (0-+) Ос
	елга буендагы - эре яфраклы (II-III)	0,8 0,6	20-35 5	0,8 0,6	20-35 5-10	20-30 10-15	(8-10) Б (0-2) Е (0-+) Ос
4.3. Каенлы-чыршылы (каен чыбылдыгы астында кирәкле күләмдә чыршы - чыршының икенче ярусы яки яшь агачы булган)	катлаулы киң яфраклы (Ia-I)	0,8 0,7	20-30 5	0,8 0,7	20-30 5-10	25-35 10-15	(7-10) Б (0-3) Е II яр. (Пдр) 10 Е
	кара жиләкле-киң яфраклы (I-II)	0,8 0,7	20-30 5	0,8 0,7	20-30 5-10	25-35 10-15	(7-10) Б (0-3) Е II яр.

Урман утыртмаларынын кисүгә кадәрге составы	Урман тибы төркемнәре (бонитет классы)	Карап тоту яше, ел	Тоныкландыру		Тазарту		Кисенте нең яшенә (өлгергә нлегенә) карата максатчан состав
			карап тотканчыга кадәр ябалдашның минималь тоташлыгы	кисү ешлыгы, запас буенча %ы	карап тотканчыга кадәр ябалдашның минималь тоташлыгы	кисү ешлыгы, запас буенча %ы	
			караганнан соң	кабатланучанлыгы (ел)	караганнан соң	кабатланучанлыгы (ел)	
1	2	3	4	5	6	7	8
							(Пдр) 10 Е
	Елга буендагы - эре үләнле (II-III)	0,8 0,7	20-30 5	0,8 0,7	20-30 5-10	25-35 10-15	(7-10) Б (0-3) Е II яр. (Пдр) 10 Е
5. Усак утыртмалары							
5.1. Усак утыртмалары: саф һәм өлешчә башка токымнар катнашында	катлаулы вак үләнле (II-I)	-	-	>0,8 0,6	30-40 5-7	30-35 10-15	(7-10) Ос (0-3) Е, Б
	кара жиләкле - вак үләнле (III-II)	-	-	0,8 0,6	30-35 5-7	25-30 10-15	(7-10) Ос (0-3) Е, Б
	катлаулы киң яфраклы (Ia-I)	-	-	>0,8 0,6	30-40 5-7	30-35 10-15	(7-10) Ос (0-3) Е, С, Б
	кара жиләкле-киң яфраклы (I-II)	-	-	0,8 0,6	30-35 5-7	25-30 10-15	(7-10) Ос (0-3) Е, С, Б
	елга буендагы - эре яфраклы (II-I)	-	-	0,8 0,7	25-35 5-7	25-30 10-15	(7-10) Ос (0-3) Е, Б
5.2. Усаклы-чыршылы (усак чыбылдыгы астында кирәкле күләмдә чыршы - икенче ярусы яки яшь агачы булган)	катлаулы киң яфраклы (Ia-I)	0,8 0,5	30-45 4-6	0,8 0,5	35-45 5-8	30-40 10-15	(7-10) Ос (0-3) Е, Б II яр. (Пдр) 10Е
	кара жиләкле-киң яфраклы (I-II)	0,8 0,6	30-40 4-6	0,8 0,6	30-40 5-8	25-35 10-15	(7-10) Ос (0-3) Е, С, Б II яр. (Пдр) 10Е
	елга буендагы - эре яфраклы (II-I)	0,8 0,6	30-40 4-6	0,8 0,6	30-40 5-8	25-35 10-15	(7-10) Ос (0-3) Е, Б II яр. (Пдр) 10Е
6. Юкә утыртмалары							
6.1. Күпмаксатлы билгеләнелешле утыртмалар, шул исәптән үзагач алу өчен							
6.1.1. Саф чиста юкә утыртмалары һәм күп булмаган күләмдә башка токымдагылар кушылмасы белән (2 берәмлеккә кадәр)	юкәлекләр катлаулы вак үләнле (II-III)	10-15	-	-	0,8 0,7	20-30 5-7	(8-10) Лп (0-2) С, Е, башка ток.
	кара жиләкле - вак үләнле (III-IV)	10-15	-	-	0,8 0,7	20-25 5-7	(8-10) Лп (0-2) С, Е, башка

Урман утыртмаларының кисүгә кадәрге составы	Урман тибы төркемнәре (бонитет классы)	Карап тоту яше, ел	Тоныкландыру		Тазарту		Кисенте нең яшенә (өлгергә нлегенә) карата максатчан состав
			карап тотканчыга кадәр ябалдашның минималь тоташлыгы	кисү ешлыгы, запас буенча %ы	карап тотканчыга кадәр ябалдашның минималь тоташлыгы	кисү ешлыгы, запас буенча %ы	
			караганнан соң	кабатланучанлыгы (ел)	караганнан соң	кабатланучанлыгы (ел)	
1	2	3	4	5	6	7	8
							ток.
	катлаулы киң үләнле (I-II)	10-15	-	-	0,8 0,7	25-30 5-7	(8-10) Лп (0-2) Е, Д, башка ток.
	кара жиләкле - киң үләнле (II-III)	10-15	-	-	0,8 0,7	20-30 5-7	(8-10) Лп (0-2) Е, Д, башка ток.
6.1.2. Составында юкәләр күпчелек булган катнаш утыртмалар	катлаулы вак үләнле (II-III)	6-8	0,8 0,6	25-35 4-6	0,8 0,6	25-35 5-7	(7-10) Лп (0-3) С, Е, башка ток.
	кара жиләкле - вак үләнле (III-IV)	6-8	0,8 0,6	20-30 4-6	0,8 0,6	25-30 5-7	(7-10) Лп (0-3) С, Е, башка ток.
	катлаулы киң үләнле (I-II)	6-8	0,8 0,5	30-40 4-6	0,8 0,5	30-40 5-7	(7-10) Лп (0-3) Е, Д, башка ток.
	кара жиләкле - киң үләнле (II-III)	6-8	0,8 0,6	25-35 4-6	0,8 0,6	25-35 5-7	(7-10) Лп (0-3) Е, Д, башка ток.
6.2. Умартачылык максатларында үстерелүче утыртмалар (нектарлы секция)							
6.2.1. Саф чиста юкә утыртмалары һәм күп булмаган күләмдә башка токымдагылар кушылмасы белән (2 берәмлеккә кадәр)	юкәлекләр катлаулы вак үләнле (II-III)	5-7	0,8 0,6	25-30 4-6	0,7 0,6	20-30 5-8	10 Лп башк. ток. бер..
	кара жиләкле - вак үләнле (III-IV)	6-8	0,8 0,6	25-30 4-6	0,7 0,6	20-30 5-7	10 Лп башк. ток. бер..
	катлаулы киң үләнле (I-II)	5-7	0,8 0,5	25-35 4-6	0,7 0,5	20-35 5-8	10 Лп башк. ток. бер..
	кара жиләкле - киң үләнле (II-III)	6-8	0,8 0,6	25-35 4-6	0,7 0,5	20-30 5-8	10 Лп башк. ток. бер..
6.2.2. Составында юкәләр күпчелек булган катнаш утыртмалар	катлаулы вак үләнле (II-III)	4-6	0,7 0,5	30-40 4-6	0,7 0,5	20-40 5-8	(9-10) Лп (0-1) б.т.
	кара жиләкле - вак үләнле (III-IV)	4-6	0,7 0,5	30-35 4-6	0,7 0,5	20-35 5-8	(9-10) Лп (0-1) б.т.
	катлаулы киң үләнле (I-II)	4-6	0,7 0,5	30-50 4-6	0,7 0,5	20-45 5-8	(9-10) Лп (0-1) б.т.

Урман утыртмаларының кысқартылган кадәрге составы	Урман тибы төркемнәре (бонитет классы)	Карап тоту яше, ел	Тоныкландыру		Тазарту		Кисенте нең яшенә (өлгергә нлегенә) карата максатчан состав
			карап тотканчыга кадәр ябалдашның минималь тоташлыгы	кисү ешлыгы, запас буенча %ы	карап тотканчыга кадәр ябалдашның минималь тоташлыгы	кисү ешлыгы, запас буенча %ы	
			караганнан соң	кабатланучанлыгы (ел)	караганнан соң	кабатланучанлыгы (ел)	
1	2	3	4	5	6	7	8
	кара жыләкле - киң үләнле (II-III)	4-6	0,7 0,5	30-35 4-6	0,7 0,5	20-40 5-8	(9-10) Лп (0-1) б.т.
7. Зирек утыртмалары							
7.1. Саф һәм составында башка йомшак яфраклы токымнар булган кара зирек утыртмалары	Елга буендагы - эре яфраклы кара зирек куаклары (II-I)	10-15	-	-	0,8 0,7	20-30 5-7	(7-10) Кара зирек (0-3) Е, Д
	Сазлыклы-эре-үләнле кара зирек куаклары (III-II)	10-15	-	-	0,8 0,7	20-25 5-7	10 К. зир., башка ток. берәм.
7.2. Составында кара зирек күпчелек булган һәм башка кыйммәтле токымнар булган катнаш утыртмалар	Елга буендагы - эре яфраклы кара зирек куаклары (II-I)	8-10	0,7 0,6	25-35 3-5	0,8 0,6	25-35 4-6	(6-8) К. зир., (2-4) Е. Д, башка ток.
8. Тирек утыртмалары							
Саф һәм өлешчә башка токымнар катнашындагы тирек утыртмалары		2-4	0,8 0,7	20-30 3-4	0,8 0,7	20-30 4-5	
9. Өянке утыртмалары							
Саф һәм өлешчә башка токымнар катнашындагы өянке утыртмалар		3-4	0,8 0,7	15-25 3-4	0,8 0,7	20-25 3-5	

Искәрмәләр:

Кисүләренң максималь ешлык проценты тоташлыгы (тулылыгы) 1,0 тигез булган утыртмалар өчен китерелгән. Тоташлыкның (тулылыкның) түбәнрәк күрсәткечләрендә, тотрыклылыкның кисәк кимү куркынычы булганда һәм башка начар шартларда, һәм шулай ук техник коридор челтәрле кишәрлекләрен карауны үткәргәндә кисүләренң ешлыгы, әлбәттә, кими.

Запас буенча техник коридорларны 5-7% кисеп чыкканда һәм кирәкмәгән агачларны күп күләмдә юк итәргә кирәк булганда ешлыкны арттыру рәхсәт ителергә мөмкин.

Урманнарны торгызу эшлэрэнә исәпләү-технология карталары сыйфатламасы

№ 2 хисап-технологик карта

Урман культураларын житештерү өчен иске янғыннан калган урыннардагы урман кисүләрдән соң калган хрущевланган комлы һәм комлы кәсле туфракларда май хрущының тотрыклы чыганаclarында стандарт чәчкеннәр утырту өчен (лишайниклы, кылганлы, арчанлы, болынлы, кырлыганлы-паллы, кисүләрнең төрле үләнле типлары).

Урман үсү районнары 2-5.

1 гектарга чыгымнар

№ п/п	Житештерү операцияләре комплексы	Хисап агрегаты һәм эшләр күләме	Механизмнарның һәм эшчеләрнең эше	
			маш./ смен	кеше/көн
1	2	3	4	5
1.	Төпләрне чыгару һәм иске түмәрле майданнарны чистарту	С-100, К-2А, 100 түмәр	0,20 / 0,20	0,20
2.	Тунга сөрер алдыннан тоташ бөркүле гексохлоран кертү	ДТ-20, сук. с-ка. 10 мең кв. м.	0,10 / 0,10	0,10 / 0,10
3.	20-25 см дан кимрәк булмаган тирәнлеккә туфракны тоташ тунга сөрү	ТДТ-40М, ПКЛ-70, 10 МЕҢ КВ. М	0,67 / 0,67	0,67
4.	Утырту алдыннан үләннәре бетерү белән катламнарны тәлинкәле тырма белән эшкәртү	ТДТ-40М, БДТ-25	0,10 / 0,10	0,10
5.	0,5x1,5 м итеп урнаштырып, параллель рәтләр белән 2 еллык чәчкеннәр утырту	ТДТ-40М, СБН-ЛМД, 10 МЕҢ ДАНӘ	0,73 / 0,73	0,73 / 2,55
6.	2-2-2=6 карау еллары буенча рәтләр арасындгы үләннәрне юк итеп, туфрак йомшарту	ДТ-20, ДЛХН-6, 46 КВ	3,26 / 3,26	3,26/ -
7.	0,5 м киңлектәге полоса буйлап үләннәрне юк итеп һәм еллар буенча туфрак йомшарту: 2+1=3 карап тоту	Китмән, 11,5 мең кв. м	-	11,50
	Жәмгысе		5,06	19,21

Түмәрсез майданнарда 1 операция үткәрелми. Кара пар буенча туфракны эзерләгәндә ГХЦГ кертү нормасы ике мәртәбә кими. Ачык киңлекләрдә сөрү яклаучы аралар калдыру юлы белән башкарыла, соңыннан аларны культуралар утырткач 3-4 елдан соң культивациялиләр.

№ 3 хисап-технологик карта
Сукалаган буразналар төбөнә орлыктан үрчетелгән чәчкеннәрне урман кисүләрдә утыртып,
нарат культуралары булдыру

Урман үстерү шартларының тибы: яңа наратлыклар һәм коры наратлыклар А2, В2 (нарат жыләкле һәм урман ландышы-нарат жыләкле наратлыклар).

Туфраклар: көлсу, кәсле-көлсу, комлы һәм комсыл.

Кисеп атулар: 1 гектарга түмәрләре 900 данәгә кадәр булган яңа гына, кисекләрдән яхшы чистартылган, болынлы, кылганлы һәм кылган-паллы типлар.

1 гектарга чыгымнар

№ п/п	Эшләрнең исеме	Машиналарның маркалары	Үлчәү берәм.	Чыгымнар күләме
1	2	3	4	5
1.	Туфракны 10 -15 см тирәнлектәге буразналар ясап эшкәртү, буразналарның үзәкләре арасында ара 3,0 м - 3,33 км	ЛХТ-55, (ТДТ-40М, СУН-3) ПКЛ-70	маш/см. маш/см.	0,33 0,33
2.	4,44 мең данә чәчкенне вакытлыча казып кую	-	кеше/сәг	4,48
3.	Рәттә 0,5 м саен буразна төбөнә механикалаштырылган утырту – 3,33 км. Ике еллык нарат чәчкеннәре	ЛХТ-55, (ТДТ-40М) СУН-3 (СБН-1а)	маш/см. маш/см.	0,40 0,40
4.	Рәтләр арасындагы шытымнарны юк итеп, туфракны йомшарту юлы белән культураларны дүрт мәртәбә (1-2-1) карау (3,33 x 4 = 13,32 км)	ЛХТ-55, (ТДТ-40М, СУН-3) КЛБ-1,7	маш/см.	1,20 / 1,20
Чыгымнар сводкасы				
Исеме			Үлч. берәмл.	Чыгымнар
Трактор ЛХТ-55, (ТДТ-40М, СУН-3)			маш/см.	1,93
Сабан ПКЛ-70			-//-	0,33
Көлтә КЛБ-1,7			-//-	1,20
Урман утырту машинасы СБН - 1А			-//-	0,40
Урманчылык эшләре			кеше/сәг	11,74
Ике еллык нарат чәчкеннәре			мең данә	6,66

№ 5 хисап-технологик карта

Чэчкеннэрне урман кисүлэрдэ буразна төбөнэ утыртып, ылыслы культуралар булдыру

Урман үстөрү шартларының тибы: яңа коры наратлыклар ВЗ-2 һәм яңа, дымлы урманлыклар – С2, С2-3, С2-Д2 (куаклы ачы жиләк, катлаулы, кара жиләкле-ачы жиләкле, нарат жиләкле-кара жиләкле).

Туфраклар – көлсу һәм кәсле-көлсу, кәсле, соры урман, начар көлсу комлы, ярым балчыклы.

Киселгән урыннар – 1 гектарга түмэрләрә 900 данэгә кадәр булган, агач кисекләрәннән чистартылган яңа, кылганлы, паллы, болынлы, кура жиләкле, эре үләнле типлары.

Төп токымнар: нарат, чыршы, чиста рәтләр белән карагай.

Нарат культуралары коры наратлыкларда проектлана, чыршы һәм карагай – коры урманчыкларда һәм коры наратлыкларда.

1 гектарга чыгымнар

№ п/п	Эшләрнең исеме	Машиналарның һәм коралларның маркалары	Үлч. берәм.	Чыгымнар күләме		
				Туфракларның категориясе		
				жиңел	уртача	авыр
1	2	3	4	5	6	7
1.	Туфракны 10-12 см тирәнлектәге буразналар ясап, үзәкләре арасын 3,5 м – 2,86 чм ара калдырып эшкәртү а) I районда б) II - IV районнарда	ЛХТ-55, (ТДТ-40М	м/см	0,29	0,29	0,29
		СУН-3) ПКЛ 70	м/см	0,29	0,29	0,29
		ЛХТ-55, (ТДТ-40М	м/см	0,34	0,34	0,34
		СУН-3) ПКЛ-70	м/см	0,34	0,34	0,34
2.	Буразналарны һәм катламнарны утырту алдыннан ике мәртәбә эшкәртү – 2,86x2= 5,72 км	ЛХТ-55	м/см	0,51	0,51	0,51
		(ТДТ-40М, СУН-3) КЛБ-1,7	м/см	0,51	0,51	0,51
3.	3,82 мең данә чэчкеннэрне вакытлыча казып кую һәм утыртуга эзерләү		кеше/сәг	3,86	3,86	3,86
4.	Рәттә 0,75 м саен буразна төбөнә чэчкеннэрне механикалаштырылган утырту – 2,86 чм. а) I районда Ике еллык чэчкечләр б) II - IV районнарда	ЛХТ-55	м/см	0,34	0,34	0,34
		(ТДТ-40М, СУН-3)	м/см	0,34	0,34	0,34
		СБН-1А	м/сәг	6,23	6,23	6,23
			т.данә	3,82	3,82	3,82
		ЛХТ-55	м/см	0,40	0,40	0,40
		(ТДТ-40М, СУН-3) СБН-1А	м/см м/сәг	0,40 7,21	0,40 7,21	0,40 7,21

4000 кв. м)			
Чыгымнар сводкасы			
Исеме	Үлч. берәмл.	Чыгымнар	
		Туфракның категориясе	
		жиңел	уртача
Трактор ЛХТ-55, МТЗ-80	маш/см.	0,89 / 1,44	0,59 / 1,44
Көлтә КЛБ-1,7	-//-	1,44	1,44
Тырма БДНТ - 2,2	-//-	0,19	0,19
Урман угырту машинасы СБН - 1М	-//-	0,40	0,40
Урманчылык эшләрә	кеше/сәг	12,74	12,74
Ике-өч еллык нарат чәчкечләрә	мең данә	5,33	5,33

№ 9 хисап-технологик карта

Урман кисүлөрдө имән чиклөвөгөн чэчеп яисэ ПКЛ-70 сукасы ярдөмөндө эзерлэнгэн буразна төбөнө чэчкеннэр утыртып, имән культуралары булдыру

Урман үстерү шартларының тибы: яңа һәм дымлы урманчыклар – Д2-3 һәм С2 – Д3

Кэсле-көлсу балчыклы туфрак, соры урман туфрагы (кайвакыт юылган), көрөн, селтеле көл кертелгэн кара туфрак, болын-кара туфраклы, балчыклы һәм балчык катламы булган комнан торган туфрак, черемэле-карбонатлы балчыклы туфрак.

Киселгэн урыннар – 1 гектарга түмөрлөре 600 данэгә кадәр булган агач кисекләреннән яхшы чистартылган (юкә, очлы яфраклы чаган һәм башка токымнарны яңарту мөмкин булганда).

1 гектарга чыгымнар

№ п/п	Эшләрнең исеме	Машиналарның һәм жиһазларның маркалары	Үлч. берәм.	Чыгымнар күләме	
				Туфракның категориясе	
				уртача	жиңел
1	2	3	4	5	6
1.	Туфракны 10-12 см тирәнлектөгә буразналар ясап, үзәкләре арасын 5 м – 2 чм ара калдырып эшкәртү	ЛХТ-55, (ТДТ-40М СУН-3) ПКЛ-70	м/см м/см	0,24	0,24
				0,24	0,24
2.	Утыртыр алдыннан буразналарны һәм катламнарны 2 мәртәбә эшкәртү – 2 км х 2 = 4 км	ЛХТ-55, (ТДТ-40М СУН-3) КЛБ-1,7	м/см м/см	0,36	0,36
				0,36	0,36
3.	1 м - 2 чм буразна төбөнә 4 - 19 данә имән чиклөвөгөн механика ысулы белән буй-буй чэчү Имән чиклөвөклөре	ЛХТ-55, (ТДТ-40М СУН-3)	м/см кг	0,22 48	0,22 48
3д	Вариант 2,67 мең данә чэчкеннәрне вакытлыча казып кую һәм утыртуга эзерләү	ЛХТ-55, (ТДТ-40М СУН-3) СБН-1М, МЛУ-1	м/сэг м/см м/см т.данә	2,7 0,22 0,22 4,00	2,7 0,22 0,22 4,00
3б	0,5 м саен буразна төбөнә үсентеләрне механикалаштырылган чэчү Рэтгә - 2 чм.				
	Ике еллык имән чэчкелләре				
4.	Рэтләр янында (2 км х 10 = 20 чм) туфракны йомшартып һәм үләннәрне юк итү юлы белән культураларны	ЛХТ-55, (ТДТ-40М СУН-3)	м/см	1,8	1,8

№ п/п	Эшләрнең исеме	Машиналарның һәм жиһазларның маркалары	Үлч. берәм.	Чыгымнар күләме	
				Туфракның категориясе	
				уртача	жиңел
1	2 механикалаштырылган сигез мәртәбә карау (2 – 3 – 2 – 1)	3 КЛБ-1,7	4 м/см	5 1,8	6 1,8
5.	40 см полосалары булган рәтләрдә туфракны йомшартып һәм чүп үләннәрне юк итеп, культураларны дүрт мәртәбә (2 – 1 – 1) кулдан карау (800 кв. м x 5 = 4000 кв. м)		м/сәг	49,6	49,6
Чыгымнар сводкасы					
Исеме			Үлч. берәмл.	Чыгымнар	
				Туфракның категориясе	
				уртача	Авыр
Трактор ЛХТ-55, (ТДТ-40М, СУН-3)			маш/см.	2,62	2,62
Сабан ПКЛ-70			маш/см.	0,24	0,24
Көлтә КЛБ-1,7			-//-	2,16	2,16
Чәчкеч СЛН 1			-//-	0,22	0,22
Имән чикләвекләре			кг	48	48
Урманчылык эшләре			кеше/сәг	50,68	81,08
Вариант					
Трактор ЛХТ-55, (ТДТ-40М, СУН-3)			маш/см.	2,62	2,62
Сабан ПКЛ-70			маш/см.	0,24	0,24
Көлтә КЛБ-1,7			-//-	2,16	2,16
Урман утырту машинасы			-//-	0,22	0,22
Бер еллык имән чәчкечләре			мең данә	4,00	4,00
Урманчылык эшләре			кеше/сәг	50,52	86,92

№ 13 хисап-технологик карта

Туфракны алдан эзерлэмичә үсентеләр утыртып, ылыслы культуралар булдыру

Урман үстерү шартларының тибы: яңа коры наратлыклар– ВЗ-2 һәм юеш ылыслылар урманчылары һәм катнаш урманчылар – С2, С2-3, Д2, Д3 (куаксыман ачы жиләкләкләр, катлаулы, яңа кара жиләкләкләр, кара жиләкле-ачы жиләкле)

Туфраклар – көлсу, кәсле-көлсу, кәсле, соры урман туфрагы, көлсу-комлы, балчык катыш.

Киселгән урыннар – кылганлы, паллы, болынлы, кура жиләкле, озын үләнле кисекләрдән чистартылган типлар.

Түмәрләре саны 1 гектарга 900 данә

Төп токым: чыршы

1 гектарга чыгымнар

№ п/п	Эшләрнең исеме	Машиналарның маркалары	Үлч. берәм.	Чыгымнар күләме
1.	2,5 мең данә үсентеләрне вакытлыча казып кую һәм утыртуга эзерләү		м/сәг	44,75
2.	Үсентеләрне, рәтләр арасын 4 м ясап, механикаштырылган утырту, рәттә 1 м саен – 2,5 км 4-5 еллык чыршы үсентеләре	ЛХТ-55, (ТДТ-40М СУН-3)	м/см г.данә ч/ч	0,30 2,5 5,28
3.	Рәтләр янында (2 км х 10 = 20 км) туфракны йомшартып һәм үләннәрне юк итү юлы белән культураларны механикаштырылган икенче мәртәбә (1 – 1) карау (2,5 х 2 = 5 км)	ЛХТ-55, (ТДТ-40М СУН-3)	м/см	0,45
4.	Культураларны 1 – 2 мәртәбә кулдан карау – 1,5 м киңлектәге һәм 2500 м озынлыктагы полоса белән утырту урыннары тирәли үләннәрне һәм шытымнарны чабып чыгу (2500 х 2 = 5000 м)		м/сәг	45,0
Чыгымнар сводкасы				
Исеме		Үлч. берәмл.		Чыгымнар
Трактор ЛХТ - 55		маш/см.		0,75
Урман утырту машинасы СКЛ - 1А		маш/см.		0,30
Көлтә КЛБ-1,7		-//-		0,45
Урман утырту машинасы		-//-		
Дүрт-биш еллык чыршы үсентеләре		мең данә		2,5
Урманчылык эшләре		кеше/сәг		95,03

№ 16 хисап-технологик карта

Камылдан яңарту юлы белән кисүләр урыннарында майданчыкларга чәчкеннәр утырту юлы белән ылыслы токымнар майданнары булдыру

Урман үстерү шартларының тибы: яңа һәм дымлы нарат урманнары, нарат катыш урманнар һәм башка ылыслылар катыш урманнар – А2-3, В3, С2-3 (нарат жиләкле, яңа кара жиләкле, ачы жиләкле).

Туфраклар: кәсле-көлсу, комлы, ярым комлы һәм ярым балчыклы.

Төп токым: нарат, чыршы, карагай.

1 гектарга чыгымнар

№ п/п	Эшләрнең исеме	Машиналар һәм жиһазлар маркалары	Үлч. берәм.	Чыгымнар күләме	
				Туфракның категориясе	
				жиңел	уртача
1	2	3	4	5	6
А. Яңа наратлыктар һәм нарат катыш урманнар А2, В2 (нарат жиләкле)					
1.	Көрәк штыгы тирәнлегендә, 0,5 х 0,5 м күләмендәге 2200 майданчыкның туфрагын кулдан йомшартып, кулдан эзерләү – 550 кв. м		м/сәг	46,86	64,90
2.	2,2 мең данә чәчкеннәрне вакытлыча казып кую һәм утыртуга эзерләү		м/сәг	2,22	2,22
3.	2200 чәчкенне майданчыкта берәм-берәм кулдан утырту Ике еллык нарат чәчкеннәре		м/сәг мең данә	14,10 2,20	19,21 2,20
4.	Культураларны дүрт мәртәбә (1 – 1 – 1 – 1) кулдан карау – 550 кв. м майданда чәчкеннәр тирәсендә үлән һәм шытымнарны чабу (550 х 4 = 2200 кв. м)		м/сәг	8,80	8,80
Вариант					
4а	Майданчыкларда туфрак йомшартып, катнаш урманнар зонасында культураларны дүрт мәртәбә (1 – 1 – 1 – 1) кулдан карау (2200 х 4 = 8800 данә)		м/сәг	72,16	102,08
Б. Дымлы наратлыктар һәм нарат катыш урманнар (яңа ярдәмче типлар) А3-2, В3-2 (яңа кара жиләкле)					
1.	1 х 1 м зурлыгындагы 1500 майданчыкны көрәк штыгы тирәнлегендә туфрагын йомшартып эзерләү – 1500 кв. м		м/сәг	127,80	177,00

2.	Вакытлыча казып кую һәм утыртуга эзерләү – 3000 данә		м/сәг	3,03	3,03
3.	3000 чәчкенне майданчыкта икешәрләп кулдан утырту Ике еллык нарат чәчкеннәре		м/сәг мең данә	19,23 3,00	26,19 3,00
4.	Чәчкеннәр тирәли үләнән һәм шытымнарнын чабып һәм жиргә аударып, 1500 кв. м майданда культураларны дүрт мәртәбә (1 – 1 – 1 – 1) кулдан карау (1500 х 4 = 6000 кв. м)		м/сәг	24,0	24,0
Вариант					
4а	Майданчыкларда туфрак йомшартып, катнаш урманнар зонасында культураларны дүрт мәртәбә (1 – 1 – 1 – 1) кулдан карау (1500х4=6000 данә)		м/сәг	81,60	106,20
В. Яңа һәм дымлы ылыслылар катыш урманнар С2-3 (ачы жыләкле, катлаулы типлар)					
1.	Көрәк штыгы тирәнлегендә, 1 х 1 м күләмендәге 880 майданчыкның туфрагын кулдан йомшартып, кулдан эзерләү		м/сәг	68,16	94,40
2.	Вакытлыча казып кую һәм утыртуга эзерләү – 2400 данә		м/сәг	2,42	2,42
3.	2400 чәчкенне майданчыкта 3 данәләп кулдан утырту Ике еллык чыршы чәчкеннәре		м/сәг мең данә	15,38 2,4	20,95 2,4
4.	Культураларны алты мәртәбә (1 – 2 – 2 – 1) кулдан карау – 800 кв. м майданда чәчкеннәр тирәсендә үлән һәм шытымнарнын чабу (800 х 6 = 4800 кв. м)		м/сәг	19,20	19,20
Вариант					
4б	Майданчыкларда туфрак йомшартып, катнаш урманнар зонасында культураларны алты мәртәбә (1 – 2 – 2 – 1) кулдан карау (800 х 6 = 4800 данә)		м/сәг	65,28	84,96
Чыгымнар сводкасы					
Исеме			Үлч. берәмл.	Чыгымнар	
				Туфракның категориясе	
				жиңел	уртача
А. Яңа наратлыктар һәм нарат катыш урманнар А2, В2 (нарат жыләкле)					
Урманчылык эшләре			к/сәг	71,98	95,13
Ике еллык нарат чәчкеннәре			мең данә	2,20	2,20

Вариант			
Урманчылык эшлэре	к/сэг	135,34	188,41
Ике еллык нарат чэчкеннэре	мең данэ	2,20	2,20
Б. Дымлы наратлыклар һәм нарат катыш урманнар (яңа ярдәмче типлар)			
Урманчылык эшлэре	к/сэг	174,06	230,22
Ике еллык нарат чэчкеннэре	мең данэ	3,00	3,00
Вариант			
Урманчылык эшлэре	к/сэг	231,66	312,42
Ике еллык нарат чэчкеннэре	мең данэ	3,00	3,00
В. Яңа һәм дымлы ылыслылар катыш урманнар С2-3 (ачы жыләкле, катлаулы типлар)			
Урманчылык эшлэре	к/сэг	105,16	136,97
Ике еллык нарат чэчкеннэре	мең данэ	2,40	2,40
Вариант			
Урманчылык эшлэре	к/сэг	151,24	202,73
Ике еллык нарат чэчкеннэре	мең данэ	2,40	2,40

№ 17 хисап-технологик карта

Камылдан яңарту юлы белән кисүләр урыннарында майданчыкларга чәчкеннәр утырту һәм имән чикләвекләре чәчү юлы белән культуралар булдыру

Урман үстерү шартларының тибы: яңа һәм дымлы наратлыклар, нарат катыш урманнар һәм ылыслылар катыш урманнар – А2-3, В2-3, коры, яңа, дымлы ылыслылар катыш урманнар һәм бер генә токым ылыслылар урманнары – С1-2, С3, Д1, Д2, Д3.

Туфраклар: кәсле- кәсле-көлсу, комлы, ком катыш һәм ярым балчыклы, соры урман һәм кәсле-комлы һәм ярым балчыклы, селтеле кара туфраклар һәм көлле ком катыш һәм ярым балчыклы, болын-кара туфраклы ком катыш ярым балчыклы һәм ярым балчык катыш комлы, черемәле-карбонатлы ярым балчыклы.

Төп токымнар: нарат, чыршы, карагай, имән (киң яфраклы урманнар зонасында).

Нарат культуралары наратлыкларда, нарат катыш урманнарда һәм ылыслылар катыш урманнарда проектлана, чыршы һәм карагай – ылыслылар катыш урманнарда, имән – бер токым ылыслы урманнарда.

1 гектарга хисап

Эшләрнең исеме	Үлч. берәмл.	Чыгымнар күләме		
		Туфракның категориясе		
		жиңел	уртача	авыр
1	2	3	4	5
А. Яңа наратлыклар һәм нарат катыш урманнар А2, А3, В2, В3				
1. Көрәк штыгы тирәнлегендә, 1 х 1 м күләмендәге 1400 майданчыкның туфрагын кулдан йомшартып, кулдан эзерләү – 1400 кв. м	к/сәг	119,28	165,20	-
2. 2860 мең данә чәчкеннәрне вакытлыча казып кую һәм утыртуга эзерләү	м/сәг	2,83	2,83	-
3. 2800 чәчкенне майданчыкта 2 данәләп кулдан утырту	м/сәг	17,95	24,44	-
4. Үләннәрне юк итеп, майданчыкларда туфракны алты мәртәбә (2- 2- 2) кулдан йомшарту (1400 х 6 = 8400 данә)	к/сәг	114,24	148,68	-
Ике еллык нарат чәчкеннәре	мең данә	2,8	2,8	-
Б. Коры, яңа һәм дымлы ылыслылар катыш урманнар һәм бер генә токым ылыслылар урманнары – С1,С2,С3,Д1,Д2,Д3				
1. Көрәк штыгы тирәнлегендә, 1 х 1 м күләмендәге 1000 майданчыкның туфрагын кулдан йомшартып, кулдан эзерләү– 1000 кв. м	к/сәг	85,20	118,0	178,0
2. 3000 мең данә чәчкеннәрне вакытлыча казып кую һәм утыртуга эзерләү	м/сәг	3,03	3,03	3,03
3. 3000 чәчкенне майданчыкта 3 данәләп кулдан утырту	м/сәг	19,23	26,19	26,19
Ике еллык чыршы чәчкеннәре	мең данә	3,00	3,00	3,00

Эшләрнең исеме	Үлч. берәмл.	Чыгымнар күләме		
		Туфракның категориясе		
		жиңел	уртача	авыр
1	2	3	4	5
Вариант				
За 1000 майданчыкта (Зәр чокыр) чокырларга Зәр данә имән чикләвеге утырткан өчен – 3000 утырту урыны Имән чикләвекләре	м/сәг	-	15,15	18,00
	кг мең данә	-	27	27
Үләннәрне юк итеп, майданчыкларда туфракны 4-8 мәртәбә (2- 2- 2-2) кулдан йомшарту (1000 x 8 = 8000 данә)	м/сәг	108,80	141,60	196,80
Чыгымнар сводкасы				
А. Яңа наратлыктар һәм нарат катыш урманнар – А2, А3, В2, В3				
Урманчылык эшләре	м/сәг	254,30	341,15	-
Ике еллык нарат чәчкеннәре	мең данә	2,8	2,8	
Б. Кору, яңа һәм дымлы ылыслылар катыш урманнар һәм бер генә токым ылыслылар урманнары – С1, С2, С3, Д1, Д2, Д3				
Урманчылык эшләре	м/сәг	216,26	288,82	404,02
Ике еллык чыршы чәчкеннәре	мең данә	3,00	3,00	3,00
Вариант				
Урманчылык эшләре	м/сәг	-	274,75	392,80
Имән чикләвекләре	кг	-	27,0	27,0

№ 31 хисап-технологик карта
3,0 x 3,0 үсемлекләр урнаштырып, тамыр жибәргән ботакларны утырту юлы белән
тирәк культуралары булдыру

Урман үстерү шартларының тибы: яңа, дымлы һәм юеш ылыслылар катыш урманнар һәм бер генә токым ылыслылар урманнары – С2, С3, С4, Д2, Д3, Д4.

Туфраклар – үзән, кәсле-болын ком катыш һәм ярым балчыклы, карбонат токымнарындагы кәсле-болын куче төстәге гелсыман, кара туфраклыларның болын төрләре һәм куче каштан төсендәге механик составтагы ярым балчыклы, кәсле-урман ком катыш һәм ярым балчыклы, сазлану һәм ләмләнү үзенчәлекләренән гайре яисә геллану һәм тозлану үзенчәлекләре аз булган.

1 гектарга чыгымнар

№ п/п	Эшләрнең исеме	Машиналарның һәм коралларның маркалары	Үлчәү берәм.	Чыгымнар күләме		
				Туфракларның категориясе		
				жинел	уртача	авыр
1	2	3	4	5	6	7
1.	1,11 мең тамыр жибәргән ботакны вакытлыча казып кую һәм утыртуга әзерләү		м/см	1,12	1,12	1,12
2.	Тамыр жибәргән тополь ботакларын механикалаштырылган утырту һәм аларны утыртканнан соң төзәтеп йөрү – 1,11 чм Тамыр жибәргән тирәк ботаклары	Т - 74 ЗССН-1 СБ-1	м/см м/см м/см м/сәг мең данә	0,11 0,33 0,11 6,96 1,11	0,11 0,33 0,11 6,96 1,11	0,11 0,33 0,11 6,96 1,11
3.	1110 тамыр жибәргән тополь ботакларының иң яхшыларын калдырып, артыкларын кисү		м/сәг	11,32	11,32	11,32
4.	Рәт араларын 13 мәртәбә (4 – 3 – 2 – 1) кара-каршы культивацияләү – 3,33 км	МТЗ-80 (МТЗ-50) КЛ-2,6	м/см м/см	4,33 4,33	4,33 4,33	4,33 4,33
5.	40 x 40 см = 177,6 кв. м зурлыктагы 1110 үрчетү майданчыкларында жиде мәртәбә (3 – 2 – 1 – 1) туфракны кулдан йомшарту һәм чүп үләннәрен утау (177,6 X 7 = 1243,2 кв. м)		м/сәг	11,03	15,42	24,86

№ п/п	Эшләрнең исеме	Машиналарның һәм коралларның маркалары	Үлчәү берәм.	Чыгымнар күләме		
				Туфракларның категориясе		
				жиңел	уртача	авыр
1	2	3	4	5	6	7
Вариант – кара-каршы культивацияләү мөмкин булмаган тар кишәрлекләрдә						
4а.	Рәт араларын 13 мәртәбә (4–3–2–1) культивацияләү (3,33 х 13 = 43,29 см.)	МТЗ - 80 (МТЗ - 50) КЛ-2,6 (Т - 74 БДСТ - 2,5)	м/см м/см	2,16 2,16	2,16 2,16	2,16 2,16
5а.	40 см киңлектәге полосаларда жиде мәртәбә (3 – 2 – 1 – 1) туфракны кулдан йомшарту һәм чүп үләннәрен утау – 1330 кв. м (1330 х 7 = 9310 кв. м)		м/сәг	82,58	115,44	186,20
Урман бүлемтеген карау						
6.	1110 агачның аскы ботакларын кисү: а) ике- өч еллык утыртмаларда б) биш - алты еллык утыртмаларда		м/сәг м/сәг	20,76 51,73	20,76 51,73	20,76 51,73
Чыгымнар сводкасы						
	Трактор МТЗ - 80		м/см	4,33	4,33	4,33
	Трактор - 74		м/см	0,11	0,11	0,11
	Көлтә КЛ - 2,6		м/см	4,33	4,33	4,33
	Урман утырту машинасы ССН - 1		м/см	0,33	0,33	0,33
	Эләктергеч СБ-9		м/см	0,11	0,11	0,11
	Урманчылык эшләре		м/сәг	102,92	107,31	116,75
	Тамыр жибергән тирәк ботаклары		мең данә	1,11	1,11	1,11
	Вариант					
	Трактор - МТЗ - 80		м/см	2,16	2,16	2,16
	Трактор - 74		м/см	0,11	0,11	0,11
	Көлтә КЛ - 2,6		м/см	2,16	2,16	2,16
	Урман утырту машинасы ССН - 1		м/см	0,33	0,33	0,33
	Эләктергеч СБ-9		м/см	0,11	0,11	0,11
	Урманчылык эшләре		м/сәг	174,47	207,33	278,09

№ п/п	Эшләрнең исеме	Машиналарның һәм коралларның маркалары	Үлчәү берәм.	Чыгымнар күләме		
				Туфракларның категориясе		
				жиңел	уртача	авыр
1	2	3	4	5	6	7
	Тамыр жибәргән тирәк ботаклары		мең данә	1,11	1,11	1,11

№ 36 хисап-технологик карта

МПР-2 машинасы белән чистартыла торган 2,0 м коридорларда (полосаларда) чэчкеннэр утырту юлы белән биекlege 4 метрга кадэр булган кыйммэте аз яшь агачларны реконструкциялэү

Урман үстерү шартларының тибы: яңа һәм дымлы нарат катыш урманнар, ылыслылар катыш урманнар һәм бер генә токым ылыслылар урманнары – В2-3, С2, Д2, Д3 (нарат жыләкле, яңа кара жыләкле, куаксыман ачы жыләкле).

Туфраклар: кэсле-кэсле-көлсу, соры урман һәм кэсле-комлы һәм ярым балчыклы, селтеле кара туфраклар һәм көлле ком катыш һәм ярым балчыклы.

Кисеп атулар: иске, яфраклы токымнарның кыйммэте аз булган яшь агачлары каплап киткән.

Төп токымнар: нарат, чыршы, карагай, имән (киң яфраклы урманнар һәм урман-дала зоналарында).

Культураларның схемасы:

1. С – С – С – С 2. Е – Е – Е – Е 3. Л – Сп – Сп – Л 4. Д – Д – Д – Д
 С – С – С – С Е – Е – Е – Е Л – Сп – Сп – Л Д – Д – Д – Д

1 гектарга чыгымнар

Эшләрнең исеме	Машиналарның һәм коралларның маркалары	Үлч. берәм.	Чыгымнар күләме		
			Туфракның категориясе		
			жиңел	уртача	авыр
1	2	3	4	5	6
1. Коридор трассалары буенча 5 метр саен визирлар кисү – 2 м.		м/сәг	4,10	4,10	4,10
2. Тамырларын тарап, туфракны йомшартып һәм чокырларны тигезләп 2 метрлы коридорлар чистарту – 2 км	МПР-2 (КП-1)	м/см	0,9	0,9	0,9
3. 2,67 мең данә чэчкеннэрне вакытлыча казып кую һәм утыртуга эзерлэү		мең данә	2,1	2,7	2,7
4. Рэтгэ 0,75 м саен чэчкеннэрне механикалаштырылган утырту – 2 чм а) Катнаш урманнар зонасында Ылыслы токым чэчкеннэре	Т-74 (ЛХТ-55, ТДТ-40М, СУП-3) СБН-1А	м/см м/см мең данә	0,20 0,20 2,67	0,20 0,20 2,67	0,20 0,20 2,67
5. Туфракны йомшарту юлы белән культураларны механикалаштырылган карау: а) катнаш урманнар зонасында дүрт мәртэбэ (0 – 1 – 2 – 1) 2 х 4 = 8 км	МТЗ-80 (ЛХТ-55, ТДТ-40М, СУП-3) КЛБ-1,7	м/см м/см	0,72 0,90	0,72 0,90	0,72 0,90
б) киң яфраклы урманнар һәм урман-дала зоналарында – 5 мәртэбэ (0 – 2 – 2 – 1) 2 х 5 = 10 км	МТЗ-80 (ЛХТ-55, ТДТ-40М, СУП-3) КЛБ-1,7	м/см м/см	0,90 0,90	0,90 0,90	0,90 0,90

Эшләрнең исеме	Машиналарның һәм коралларның маркалары	Үлч. берәм.	Чыгымнар күләме		
			Туфракның категориясе		
			жиңел	уртача	авыр
1	2	3	4	5	6
6. Киң яфраклы урманнар һәм урман-дала зоналарында 50 см киңлектәге полосаларда туфракны кулдан йомшарту һәм чүп үләннәрен утау юлы белән культураларны өч мәртәбә (1 – 1 – 1) кулдан карау (1000 х 3 = 3000 кв. м)		м/сәг	26,61	37,20	60,00
Чыгымнар сводкасы					
Катнаш урманнар зонасында					
Трактор Т - 74		м/см	0,20	0,20	0,20
Трактор МТЗ - 80		м/см	0,72	0,72	0,72
Машина МПР - 2 (КМ - 1)		м/см	0,90	0,90	0,90
Пластлар бенча урман утырту машинасы СБН - 1М		м/см	0,20	0,20	0,20
Урманчылык эшләре		м/сәг	10,48	10,48	10,48
Ылыслы һәм яфраклы токым чәчкәннәре		мең данә	2,67	2,67	2,67
Киң яфраклы урманнар һәм урман-дала зонасында					
Трактор Т - 74		м/см	0,22	0,22	0,22
Трактор МТЗ - 80		м/см	0,90	0,90	0,90
Машина МПР - 2 (КМ - 1)		м/см	0,90	0,90	0,90
Пластлар бенча урман утырту машинасы СБН - 1М		м/см	0,22	0,22	0,22
Урманчылык эшләре		м/сәг	37,62	48,21	71,01
Ылыслы һәм яфраклы токым чәчкәннәре		мең данә	2,67	2,67	2,67

Төп өстенлек итүче токым	Урман типлары төркеме																				
	С бел.	С бр.	С чер	С пр.	С сф.д.	С тр.лп	С к.ч.	С слж.	С т.ос	Е бр.	Е ө.	Е пр.	Е сф.д.	Е слж.	Е к.	Д слж.	Д пм.	Б ос	Б т.ос.	Зир.	Тал
1	2	3	4	5	6	7	8	9	10	11	12	13	14	15	16	17	18	19	20	21	22
Е, П									-	+	-	-	+	-							
Д, Я, Кл Элмә															-	-					
Б		-	+	-		+	+	-	-	+	-	-	-		-	-					
Ос, Т			+	-		+	+	-	-	+	-	-	-		-	-					
Лп						-	-	-						-	-	-					
К. зирек.																				-	
Тал др.																					
4. Урман культуралары																					
С, Л	+	+	+	-	-	+	+	+	+												
Е, П										+	+	-	-	+	+						
Д, Я, Кл Элмә																+	-				
Б		+	+	-	-	+	+	+	+	+	+			+	+	+					
Ос, Т			+	-	-	+	+	+	+	+	+			+	+	+					
Лп								+		+						+					
К. зирек.																				-	
Тал др.																					-

Искәремәләр: + – киңәш ителүче чара;

- – киңәш ителми торган чара;

буш графа – әлеге токым бу урманнар типларының төркемнәренә хас түгел.

2.18. Урман үсү зоналары һәм урманлы районнар буенча урманнардан файдалануга карата таләпләрнең үзенчәлекләре

"Россия Федерациясендә урман үсү зоналары һәм урманлы районнар исемлеген раслау турында" 09.03.2011 ел, № 61 Рослесхоз боерыгы нигезендә Урманчылыкның барча территориясе нигездә Россия Федерациясенең Европа өлешендәге ылыслы-киң яфраклы урманнар зонасының ылыслы-киң яфраклы (катнаш) урманнар районында һәм өлешчә Россия Федерациясенең Европа өлешендәге урман-дала районында урнашкан.

Бүлектә китерелгән нормативлар Россия Федерациясенең Европа өлешендәге ылыслы-киң яфраклы урманнар зонасының ылыслы-киң яфраклы (катнаш) урманнар районына һәм Россия Федерациясенең Европа өлешендәге урман-дала районына туры килә.

3 БҮЛЕК. УРМАННАРДАН ФАЙДАЛАНУДАГЫ ЧИКЛЭҮЛЭР

3.1. Урманнарны максатчан билгеләнеше төрлөрө буенча чиклүүләр

Урманнарны максатчан билгеләнеше төрлөрө һәм яклаучы урманнар категорияләре буенча чиклүүләр 3.1 нче таблицада китерелә.

3.1 таблица

Урманнарны максатчан билгеләнеше төрлөрө буенча чиклүүләр

№ п/п	Урманнарны максатчан билгеләнеше	Урманнарны файдалану буенча чиклүүләр
1	2	3
1.	Су саклау зоналарында урнашкан урманнар	Тыела: 1) урман утыртмаларын тоташ кисү; 2) урманнарны саклау һәм яклау өчен, шул исәптән фәнни максатларда агулы химия препаратларын куллану; 3) авыл хужалыгын алып бару, умартачылык һәм печән чабудан гайре; 4) урман плантацияләрен булдыру һәм эксплуатацияләү, урман эшкәртү инфраструктурасын булдыру; 5) линияле объектлардан һәм гидротехника корылмаларынан гайре, капитал төзелеш объектларын урнаштыру.
2.	<p>Табигый һәм башка төр объектларны саклау функциясен үтәүче урманнар:</p> <p>Россия Федерациясе субъектлары милкендә булган, гомуми кулланылыштагы тимер юл, гомуми кулланылыштагы федераль автомобиль юллары, гомуми кулланылыштагы автомобиль юллары буйларындагы саклык урманнары полосалары</p> <p>а) урман-парк зоналары</p>	<p>Урман утыртмаларын тоташ кисү тыела.</p> <p>Тыела: 1) техник регламент белән каралган киңлектән киңрәк итеп линия корылмаларны кисү; 2) урманда аяк асты жәймәсен һәм мүк жыю и эзерләү.</p> <p>Тыела: 1) урманнарны саклау һәм яклау өчен, шул исәптән фәнни максатларда агулы химия препаратларын куллану; 2) эшчәнлек төрләрен аучылык хужалыгы өлкәсендә башкару; 3) авыл хужалыгын алып бару; 4) файдалы казылма ятмаларын эшләп чыгару; 5) гидротехника корылмаларынан гайре, капитал төзелеш объектларын урнаштыру. 6) урман плантацияләрен булдыру һәм эксплуатацияләү, урман эшкәртү инфраструктурасын</p>

№ п/п	Урманнарның максатчан билгеләнеше	Урманнарны файдалану буенча чикләүләр
1	2	3
	б) яшел зоналар	<p>булдыру.</p> <p>Тыела:</p> <p>1) урманнарны саклау һәм яклау өчен, шул исәптән фәнни максатларда агулы химия препаратларын куллану;</p> <p>2) эшчәнлек төрләрән аучылык хужалыгы өлкәсендә башкару;</p> <p>3) авыл хужалыгы алып бару, печән чабу һәм умартачылыктан гайре, шулай ук авыл хужалыгы алып бару, печән чабу һәм умартачылык максатларында койма кою;</p> <p>4) файдалы казылма ятмаларын эшләп чыгару;</p> <p>5) капитал төзелеш объектларын урнаштыру, гидротехника корылмаларыннан, элемент линияләреннән, электрүткәргеч линияләрдән, жир асты торбаүткәргечләреннән гайре;</p> <p>6) урман плантацияләрен булдыру һәм эксплуатацияләү, урман эшкәртү инфраструктурасын булдыру.</p>
3.	Кыйммәтле урманнар	<p>Урман үсентеләрен тоташ кисүләр, әгәр сайлап алып кисүләр яклаучы урманнарның максатчан билгеләнешен саклап калуны тәмин итә торган үз функцияләрен югалта барган урман үсентеләрен алмаштыруны тәмин итми торган очраклардан гайре.</p> <p>Тыела:</p> <p>1) линияле объектлардан һәм гидротехника корылмаларыннан гайре, капитал төзелеш объектларын урнаштыру;</p> <p>2) урман плантацияләрен булдыру һәм эксплуатацияләү, урман эшкәртү инфраструктурасын булдыру.</p>
4.	Эксплуатация урманнары	Урманнарны файдалануның барлык төрләре рөхсәт ителә.

3.2. Махсус сакланучы урман кишәрлекләре буенча төрләрне чикләү

Махсус сакланучы урман кишәрлекләренә карата хокукый режим Россия Федерациясе Урман кодексының 102, 107 статьялары, Россия Федерациясе Табигый ресурслар министрлыгының "Су саклау зоналарында урнашкан урманнарны, табигый һәм башка объектларны яклау функциясен үтәүче урманнарны, кыйммәтле урманнарны, һәм шулай ук махсус яклана торган урман кишәрлекләрендә урнашкан урманнарны файдалану, саклау, яклау, янадан үстерү үзенчәлекләрен раслау турында" 14.12.2010 ел, №485 (алга таба – Үзенчәлекләр) боерыгы белән регламентлана.

Махсус сакланучы урман кишәрлекләрендә максатчыл билгеләнеше һәм файдалы функцияләре ярашмаган эшчәнлек башкару тыела.

Махсус сакланучы урман кишәрлекләре төрләре буенча чикләү 3.2 таблицада күрсәтелгән.

3.2 таблица

Махсус сакланучы урман кишәрлекләре төрләре буенча чикләүләр

№ п/п	Махсус сакланучы кишәрлек төрләре (МСК)	Урманнарны файдаланудагы чикләүләр
1	2	3
1.	<p>Су объектлары, чокыр сөзәклекләрендә урнашкан ярсаклагыч, туфраксаклагыч урман кишәрлекләре. Киңлекләре түбәндәгечә булган ярсаклагыч полосаларның чикләрендәге урман кишәрлекләре: кире яки нульле авышлыкка ия булган су яры өчен - 30 м; өч градуска кадәр авышлыкка ия булган су яры өчен - 40 м; өч һәм аннан да югарырак градуска кадәр авышлыкка ия булган су яры өчен - 50 м; агар сазлыклар һәм агынты күлләрнең һәм тиешле су агымнары чикләрендә урнашканнар өчен - 50 м; Чокыр сөзәклегендә урнашкан, чокыр кырыена тоташучы урманнар һәм 50 метрга кадәрге киңлектәге урман полосалары.</p>	<p>Тыела: - Россия Федерациясе Урман кодексының 17 статьясының 4 өлешендә, 21 статьясының 5,1 өлешендә каралган очраклардан гайре, тоташ кисүләргә; - урман эшкәртү инфраструктурасын булдыру; - урман плантацияләрен булдыру; - авыл хужалыгын алып бару, умартачылык һәм печән чабудан гайре; - линияле объектлардан һәм гидротехника корылмаларыннан гайре, капитал төзелеш объектларын урнаштыру; - әлеге урман районында табигый шартларда үсеп китә алмаган агачлар, куаклар, лаианалар, башка урман үсемлекләре төрләренең (токымнарының) интродукциясе. Сайланма кисүләргә бары тик һәлак булган һәм зарарланган урман утыртмаларына карата гына башкарырга ярый. Даими урманорлык кишәрлекләрендә агач токымнарының жимеш жируен карап тоту тәртибендә сайланма кисүләргә башкару рөхсәт ителә.</p>
2.	<p>Урмансыз киңлекләр белән чиктәш урман авызлары. Урмансыз киңлекләр чикләреннән 100 м киңлектә урнашкан, урман кырыеннан кимендә 1,5-2,0 км ераклыктагы урман авызлары.</p>	
3.	<p>Даими урманорлык кишәрлекләре Табигый югары сыйфатлы урманнарның һәм урман культураларының озак вакытлы чор дәвамында кыйммәтле чөчүлекле сыйфатлары булган агач токымнары орлыкларын алу һәм даими эзерләү өчен формалаштырылган югары житештерүчәнлекле кишәрлекләре.</p>	
4.	<p>Халыкара Кызыл китапка, РФ Кызыл китабына һәм РФ субъектларының Кызыл китапларына кертелгән реликтив һәм эндемик үсемлекләре булган урман кишәрлекләре.</p>	
5.	<p>Сирәк һәм югалу куркынычы янаган кыргый жәнлекләргә яшәү урыннары. Халыкара Кызыл китапка, РФ Кызыл китабына һәм РФ субъектларының Кызыл</p>	

№ п/п	Махсус сакланучы кишәрлек төрләрә (МСК)	Урманнарны файдаланудагы чикләүләр
1	2	3
	китапларына кертелгән сирәк һәм югалу куркынычы янаган кыргый жәнлекләрнең яшәү урыннары булган урман кишәрлекләре.	
6.	Тыюлыклы урман кишәрлекләре. Озак вакытлы чор дәвамында табигый формалашкан, хужалык эшчәнлегә һәм рекреация белән аз жимерелгән 100-150 гектар майданлы, дәүләт табигый тыюлыгы һәм милли паркларның тыюлык зоналары чикләренә кермәүче урман кишәрлекләре.	Тыюлыклы урман кишәрлекләрендә түбәндәгеләр рөхсәт ителми: 1) урман утыртмаларын кисү; 2) урманнарны саклау һәм яклау өчен, шул исәптән фәнни максатларда агулы химия препаратларын куллану; 3) авыл хужалыгын алып бару; 4) файдалы казылма ятмаларын эшләп чыгару; 5) капитал төзелеш объектларын урнаштыру. 6) урман эшкәртү инфраструктурасын булдыру; 7) урман плантацияләрен булдыру.
7.	<p>Башка махсус сакланучы урман кишәрлекләре:</p> <p>Тау районнарында урмансыз киңлекләр белән чиктәш жирдә аның өске чиге буйлап 200 м киңлектәге урман киңлекләре.</p> <p>Урмансыз киңлекләрләр арасында урнашкан 100 га урман кишәрлекләре.</p> <p>Тау районнарында 100-200 м киңлектәге полосалар, жирле шартларга бәйле рәвештә, 2,5 мең га артык майданда су жыю чикләре буенча дулкыннар һәм субүләрләр буенда урнашкан, 20°тан артык дулкыннар һәм субүләрләр барлыкка китерә торган.</p> <p>Сөзәклек экспозициясенә бәйсез рәвештә 30° текә урыннар авышлыкларындагы урман кишәрлекләре.</p> <p>Дәүләт табигать заказниклары һәм башка махсус сакланылучы табигать территорияләре чикләрендәге, майданнары аларны барлыкка китергәндә билгеләнә торган урман кишәрлекләре (МСТТ аерым урман кишәрлекләрендә файдалану режимы башка территориягә караганда катгый урнаштырылганда).</p> <p>Майданнары аларны барлыкка китергәндә билгеләнә торган, әмма федераль әһәмияттәге махсус сакланылучы табигать территорияләре чикләре буйлап кимендә 1000 м киңлектәге полосалы саклау</p>	<p>Тыела:</p> <p>- Россия Федерациясе Урман кодексының 17 статьясының 4 өлешендә, 21 статьясының 5,1 өлешендә каралган очрактан гайре, тоташ кисүләргә үткәргә;</p> <p>- урман эшкәртү инфраструктурасын булдыру;</p> <p>- урман плантацияләрен булдыру;</p> <p>- авыл хужалыгын алып бару, умартачылык һәм печән чабудан гайре;</p> <p>- линияле объектлардан һәм гидротехника корылмаларынан гайре, капитал төзелеш объектларын урнаштыру;</p> <p>- әлеге урман районында табигый шартларда үсеп китә алмаган агачлар, куаклар, лаианалар, башка урман үсемлекләре төрләренә (токымнарының) интродукциясе. Сайланма кисүләргә бары тик хәлак булган һәм зарарланган урман утыртмаларына карата гына башкарырга ярыш. Даими урманорлык кишәрлекләрендә агач токымнарының жимеш жирүен карап тоту тәртибендә сайланма кисүләргә башкару рөхсәт ителә.</p>

№ п/п	Махсус сакланучы кишәрлек төрләрә (МСК)	Урманнарны файдаланудагы чикләүләр
1	2	3
	<p>зоналары чикләрендәге урман кишәрлекләре.</p> <p>Көртлекләрнең гөлдәрәү урыннары тирәли 300 м радиустагы урман кишәрлекләре, 10 мең га урманга 3 тән артык шундый урман кишәрлеге исәбеннән.</p> <p>Елганың яисә кондызлар яши торган бүтән су объектының һәр яры буйлап 100 м киңлектәге урман полосалары.</p> <p>Бал бирә торган кишәрлекләр (өлгереп килүче, өлгергән һәм картайган урман үсентеләре, даими умартачылыклар тирәли 3 км радиуста юкә һәм ак сәрби өстенлек итә торган урманнар).</p> <p>Агачларны даими рәвештә жентекләп үлчәү һәм озак чорда агач-куак үсентеләре белән капланган урында урман корылышы яисә урман хужалыгы тамгалары белән төзекләндерелгән һәм урман корылышы планшетларына кертелгән үсентеләрне төгәл чагылдыру өчен билгеләнгән даими сынау мәйданнары.</p> <p>Шифаханәләр, балалар лагерьлары, ял йортлары, пансионатлар, туристик базалар һәм башка дөвалау һәм савыктыру учреждениеләре тирәли 1 километрдан артык булмаган радиуста (дөвалау-савыктыру урыннарын шифаханә (тау шифаханәсе) саклау округларының беренче, икенче һәм өченче зоналарында яисә урман хужалыгын алып баруның һәм урманнардан файдалануның шундый ук режимы булган яклаучы урманнарның бүтән категорияләре урманнарында урнашмаган булсалар, алар бүленәләр.</p> <p>100 алып 250 м киңлектәге урман полосалары, жирле шартларга карап, федераль яисә региональ туристик маршрутның ике ягына таба да.</p> <p>Авыл торак пунктлары һәм бакчачылык ширкәтләре тирәли 1 км киңлектәге урман кишәрлекләре.</p>	

Искәрмә. Махсус яклаучы урман кишәрлекләре урнашкан жир һәм аларның мәйданы урманнар коруны проектлаганда күрсәтелә.

3.3. Урманнарны файдалану төрләрә буенча чикләүләр

Урманнарны файдалану төрләрә буенча чикләүләр 3.3 таблицада күрсәтелгән.

3.3 таблица

Урманнарны файдалану төрләрә буенча чикләүләр

№ п/п	Урманнардан рөхсәтлә файдалану төрләрә	Урманнарны файдаланудагы чикләүләр
1	2	3
1.	Үзагач эзерләү	<p>Диләнке хисабын узып китүче (үзагач алу өчен мөмкин булган күләм) күләмдәге, һәм шулай ук кисентеләрнең яшен бозып үзагач эзерләү тыела (Россия Федерациясе Урман кодексының 29 статьясындагы 4 өлеше). 01.08.2011 ел, № 337 Рослесхоз боерыгы белән расланган Үзагач эзерләү кагыйдәләре нигезендә:</p> <p>а) елга һәм чишмә үзәннәрен сөйрәмә жир трассалары һәм урман юллары сыйфатында куллану рөхсәт ителми;</p> <p>б) диләнке чикләрендә урман утыртмаларын, үсемчелек катлавын һәм туфрактарны зарарлау, урманнарны сәнәгать һәм башка калдыктар белән чүпләү рөхсәт ителми;</p> <p>в) юлларны, күперләрне һәм агач кисеп салынган юлларны, һәм шулай ук киптерүче челтәрне, юл, гидромелиоратив һәм башка корылмаларны, су агымнарын, чишмәләрне, елгаларны саклау мөһим;</p> <p>г) өемнәрне (кисеп ташланган һәм диләнкедә калдырылган агачларны исәпкә алып) һәм кисеп ташланган асылынып төшкән агачларны калдыру, саклап калынырга тиешле яшь агачны зарарлау яисә бетерү тыела.</p> <p>д) чик, квартал, диләнке һәм башка баганаларны һәм агачлардагы һәм агач төпләрендәге билгеләрне, ярлыкларны һәм номерларны бетерү яисә зарарлау тыела;</p> <p>е) кисүгә тиешле булмаган һәм Россия Федерациясенең Үзагач эзерләү кагыйдәләре һәм урман законнары нигезендә сакланырга тиешле агачларны, шул исәптән орлык бирүче һәм полюс агачларын кисү һәм зарарлау тыела;</p> <p>ж) рөхсәт ителгән вакыты (рөхсәт ителгән кичектереп торуларны исәпкә алып) тәмамланганнан соң үзагач эзерләү, һәм шулай ук файдалану хокукы туктатылганнан соң яисә тәмамланганнан соң үзагач эзерләү рөхсәт ителми;</p> <p>з) билгеләнгән вакытка (рөхсәт ителгән кичектереп торуларны исәпкә алып) үзагачны алып чыкмыйча диләнкедә калдыру рөхсәт ителми;</p> <p>и) диләнке эшләп чыгаруның технологик картасында каралмаган урыннарда үзагач чыгару, тарттыру рөхсәт ителми;</p> <p>к) диләнке чистарту буенча эшләрне үтәмәү яисә үз</p>

№ п/п	Урманнардан рөхсәтле файдалану төрләре	Урманнарны файдаланудагы чикләүләр
1	2	3
		<p>вакытында үтәмәү рөхсәт ителми;</p> <p>л) сөйрәмә жирләрден һәм төяү майданнарыннан кала туфракның өске ундырышлы катламын юк итү рөхсәт ителми.</p> <p>Диләнкеләрдә узагач эзерләгәндә яшәргә яраклы, аларның табигый ареалы чикләрендә үсеп китүче (әгәр дә тиешле агач токымының урманнар составындагы майданы өлеше урманчылык майданының 1 процентыннан артып китмәсә) кыйммәтле агач токымнарын (имән, бук, корычагач, эрбет, юкә, күг, элмә, кара зирек, чәчә торган каштан) кисү рөхсәт ителми.</p> <p>Россия Федерациясе Кызыл китабына, Татарстан Республикасы Кызыл китабына кертелгән зат төрләре сакланьрга тиешле.</p> <p>Узагач эзерләгәндә урман утыртмалары агачлары составында өч һәм аннан да күбрәк берәмлектә эрбет булган өлгергән, картайган урман утыртмаларын кисү рөхсәт ителми.</p>
2.	Чәер эзерләү	<p>Түбәндәгеләргә кирт салу тыела:</p> <p>а) аларны бетергәнчегә хәтле зарарлы организмнар чыганаclarындагы урман утыртмаларына;</p> <p>б) урман янгыннары, зарарлы организмнар һәм башка тискәре факторлар нәтижәсендә зарарланган һәм зәгыйфьләнган урман утыртмаларына;</p> <p>в) Россия Федерациясе законнары нигезендә узагач эзерләү максатында өлгергән һәм картайган урман утыртмаларын тоташ яки сайланма кисүләр рөхсәт ителмәгән урманнардагы урман утыртмаларына;</p> <p>г) даими урман-орлыкчылык кишәрлекләрендә, урман-орлыкчылык плантацияләрендә, генетик резервацияләрдә урнашкан урман утыртмаларына, һәм шулай ук плюc агачларына, орлыкчыларга, орлык чәчәкләренә һәм полосаларына (24.01.2012 елдан № 23 Рослесхоз боерыгы белән расланган Чәер эзерләү кагыйдәләренең 7 пункты).</p>
3.	Агач булмаган урман ресурсларын эзерләү һәм жыеп алу	<p>Агач булмаган урман ресурсларын эзерләү һәм жыеп алу өчен үсемлекләрнең түбәндәге төрләрен куллану тыела:</p> <ul style="list-style-type: none"> - РФ Кызыл китабына һәм Татарстан Республикасы Кызыл китабына кертелгәннәрне; - наркотик чара дип табылганнарны; - аларның узагачын эзерләү рөхсәт ителмәгән агачларның һәм куакларның төрләре (токымнары) исемлегенә кертелгәннәрне. <p>Агач булмаган урман ресурсларын эзерләү һәм жыеп алу чикләнергә яки радиоактив матдәләр белән пычранган районнарда билгеләнгән тәртиптә тыелырга мөмкин.</p> <p>05.12.2011 ел, № 512 Рослесхоз боерыгы белән расланган Агач булмаган урман ресурсларын эзерләү һәм жыеп алу кагыйдәләре нигезендә:</p> <ul style="list-style-type: none"> - эрозиягә каршы урманнарда; су объектлары, чокыр

№ п/п	Урманнардан рөхсәтле файдалану төрләре	Урманнарны файдаланудагы чикләүләр
1	2	3
		<p>авышлыклары буйларында урнашкан ярсаклагыч һәм туфраксаклагыч урман кишәрлекләрендә, һәм шулай ук тулылыгы 0,8-1,0 булган яшь агачларда һәм йомылмаган урман культураларында түмәр сагызын эзерләү рөхсәт ителми (13 пункт);</p> <ul style="list-style-type: none"> - агачларны туз эзерләү өчен кисү тыела (14 пункт); - урманнардагы табигый һәм башка объектларны саклау функциясен башкаручы катламнарны жыеп алу тыела (20 пункт).
4.	Азык-төлек урман ресурсларын эзерләү һәм дару үләннәрен жыеп алу	<p>Аларның төрләре Кызыл китапка, Татарстан Республикасы кызыл китабына кертелгән яки наркотик матдәләр булып саналган гөмбәләргә һәм кыргый үсүчә үсемлекләргә эзерләү һәм жыеп алу рөхсәт ителми.</p> <p>Азык-төлек урман ресурсларын эзерләү һәм дару үләннәрен жыеп алу радиоактив матдәләр белән пычранган районнарда билгеләнгән тәртиптә чикләнергә мөмкин.</p> <p>05.12.2011 ел, № 511 Рослесхоз боерыгы белән расланган Азык-төлек урман ресурсларын эзерләү һәм дару үләннәрен жыеп алу кагыйдәләре нигезендә:</p> <ul style="list-style-type: none"> - жимеш бирә торган агачларны кисү һәм жимешләргә эзерләү өчен ботакларны кискәләү тыела; - чикләвекләргә эзерләгәндә агачларны һәм куакларны кисү, һәм шулай ук агачларны һәм куакларны зарарлы торган ысулларны куллану тыела (15 пункт); - гөмбәләргә эзерләү аларның ресурсларын саклауны тәэмин итүче ысуллар белән башкарылырга тиеш (16 пункт); - каен согын эзерләү өлгергән урман кишәрлекләрендә кисәренә 5 елдан да ким булмаган вакыт кала рөхсәт ителә (17 пункт); - башка азык-төлек ресурсларын эзерләү аларның куаклыклары торышын начарлатмый торган ысуллар белән башкарылырга тиеш; үсемлекләргә тамырлары белән өзеп алырга, яфраklarын (вайдаларын) һәм тамырларын зарарларга тыела (18 пункт).
5.	Аучылык хужалыгы өлкәсендә эшчәнлек төрләрен башкару	<p>Яшел зоналарда һәм урман-парк зоналарында, һәм шулай ук шәһәр урманнары территорияләрендә аучылык хужалыгы өлкәсендәге эшчәнлек төрләрен башкару тыела (Россия Федерациясе Урман кодексының 105 статьясының 3 өлешендәге 2 пункт).</p>
6.	Авыл хужалыгын алып бару.	<p>Су саклау зоналарында урнашкан урманнарда, речән чабу һәм умартачылыктан гайре, авыл хужалыгын алып бару тыела (Россия Федерациясе Урман кодексының 104 статьясының 1 өлешендәге 3 пункт).</p> <p>Сак урманнарының яр бие чикләрендә жирләргә сөрү, авыл хужалыгы хайваннарын көтү һәм алар өчен жәйге лагерьлар, ванналар оештыру тыела (Россия Федерациясе Су кодексының 65 статьясындагы 17 өлешнең 1, 3</p>

№ п/п	Урманнардан рөхсәтле файдалану төрләре	Урманнарны файдаланудагы чикләүләр
1	2	3
		<p>пунктлары).</p> <p>Урман-парк зоналарында авыл хужалыгын алып бару тыела (Россия Федерациясе Урман кодексының 105 статьясының 3 өлешендәге 3 пункт).</p> <p>Яшел зоналарда, печән чабу һәм умартачылыктан, һәм шулай ук печән чабу һәм умартачылык максатларында киртәләп алулардан гайре, авыл хужалыгын алып бару тыела (Россия Федерациясе Урман кодексының 105 статьясының 5 өлешендәге 2 пункт).</p> <p>Шәһәр урманнарында авыл хужалыгын алып бару тыела (Россия Федерациясе Урман кодексының 105 статьясының 5.1 өлеше).</p> <p>Тыюлыклы урман кишәрлекләрендә авыл хужалыгын алып бару тыела (Россия Федерациясе Урман кодексының 107 статьясының 2 өлеше).</p> <p>Махсус сакланучы урман кишәрлекләрендә, тыюлыклы урман кишәрлекләреннән гайре, печән чабу һәм умартачылыктан кала, авыл хужалыгын алып бару тыела (Россия Федерациясе Урман кодексының 107 статьясының 2.1 өлеше).</p>
7.	Фәнни-тикшеренү эшчәнлеген, мәгариф эшчәнлеген башкару.	<p>Урманнарны фәнни-тикшеренү һәм мәгариф эшчәнлеген өчен файдаланганда түбәндәгеләр рөхсәт ителми:</p> <p>а) бирелгән урман кишәрлегеннән читтә урман үсентеләрен, үсемлекләр капламын һәм туфрак зарарлау;</p> <p>б) бирелгән урман кишәрлеген һәм аның чикләрендәге территорияләргә төзелеш һәм көнкүреш калдыклары, агач калдыклары, бүтән калдыклар белән чүпләү;</p> <p>в) бирелгән урман кишәрлеге һәм аның чикләрендәге майданнарны химик һәм радиоактив матдәләр белән пычрату (23.12.2011 ел, № 548 Рослесхоз боерыгы белән расланган Урманнарны фәнни-тикшеренү һәм мәгариф эшчәнлеген өчен файдалану кагыйдәләренең 9 пункты).</p> <p>Агулы химик препаратларны куллану тыела (Россия Федерациясе Урман кодексының 103 статьясындагы 5 өлеше, 104 статьясындагы 1 өлеше, 105 статьясындагы 3 өлешенең 1 пункты).</p>
8.	Рекреация эшчәнлеген башкару	<p>Рекреация эшчәнлеген башкаруга бирелгән урман кишәрлекләрендә табигый ландшафтлар, хайваннар дөньясы объектлары, су объектлары сакланьрга тиешле (Россия Федерациясе Урман кодексының 41 статьясындагы 3 өлеше).</p> <p>21.02.2012 ел, № 62 Рослесхоз боерыгы белән расланган Урманнарны рекреация эшчәнлеген башкару өчен файдалану кагыйдәләре нигезендә:</p> <ul style="list-style-type: none"> - рекреация эшчәнлеген башкару буенча урманнар әйләнә-тирә мохиткә һәм кеше сәламәтлегенә зарар китерми торган ысуллар белән файдаланыла (6 пункт); - вакытлыча корылмаларны, физкультура-

№ п/п	Урманнардан рөхсәтле файдалану төрләре	Урманнарны файдаланудагы чикләүләр
1	2	3
		сәламәтләнדרү, спорт һәм спорт-техник корылмаларны вакытлыча урнаштыру барыннан да элек агачлар һәм куаклар булмаган урыннарда, ә алар булмаганда - артык кыйммәтле булмаган урман утыртмалары булган урыннарда, урманнарны үзләштерү проектында билгеләнгән урыннарда рөхсәт ителә (8 пункт);
9.	Урман плантацияләрен булдыру һәм аларны эксплуатацияләү	Плантация булдыру максатларында түбәндәгеләрне файдалану рөхсәт ителми: а) су саклау зоналарында урнашкан урманнарны; б) табигый һәм башка төр объектларны саклау функциясен үтәүче урманнарны; в) кыйммәтле урманнарны; г) махсус сакланучы урман кишәрлекләрендә урнашкан урманнарны (14.12.2010 ел, № 485 Рослесхоз боерыгы белән расланган Су саклау зоналарында урнашкан урманнарны, табигый һәм башка объектларны яклау функциясен үтәүче урманнарны, кыйммәтле урманнарны, һәм шулай ук махсус яклана торган урман кишәрлекләрендә урнашкан урманнарны файдалану, саклау, яклау, яңадан үстерү үзәнчәлекләренең 30 пункты).
10.	Жимешле, жиләкле, декоратив урман үсемлекләрен, дару үсемлекләрен үстерү.	05.12.2011 ел, № 510 Рослесхоз боерыгы белән расланган Урманнарны жимешле, жиләкле, декоратив урман үсемлекләрен, дару үләннәрен өчен файдалану кагыйдәләре нигезендә: - жимешле, жиләкле, декоратив урман үсемлекләрен, дару үләннәрен үстерү өчен, беренче чиратта, урман фонды жирләре составындагы урмансыз жирләре, һәм шулай ук урман булмаган диләнкеләрне, аланнарны һәм аларга урман культураларын утыртканчы урманның табигый торгызылуы мөмкин булмаган башка урман үсемлекләре белән капланмаган жирләр; рекультивацияләнергә тиешле (эшләнелгән торфлыклар һәм б.) (11 пункт) жирләр файдаланыла. - жимешле, жиләкле, декоратив урман үсемлекләрен, дару үләннәрен үстерү өчен реконструкцияләүгә билгеләнмәгән азкыйммәтле утыртма кишәрлекләре файдаланырга мөмкин (12 пункт); - Россия Федерациясенең Кызыл китабына, Татарстан Республикасы Кызыл китабына кертелгән үсемлек төрләре очрый торган урман кишәрлекләрен жимешле, жиләкле, декоратив урман үсемлекләрен, дару үләннәрен үстерү өчен куллану Россия Федерациясе Урман кодексының 59 статьясы (13 пункт) нигезендә тыела.
11.	Урман үсемлекләренең утырту материалларын (үсентеләрне, чәчкечләрне) үстерү	19.07.2011 ел, № 308 Рослесхоз боерыгы белән расланган Урманнарны урман үсемлекләренең утырту материалларын үстерү өчен файдалану кагыйдәләре нигезендә: - урман үсемлекләренең утырту материалларын

№ п/п	Урманнардан рөхсәтле файдалану төрләре	Урманнарны файдаланудагы чикләүләр
1	2	3
		<p>(үрентеләр, чәчкечләр) үстерү өчен, иң беренче чиратта, урман фонды жирләре составындагы урман белән капланмаган жирләрне, һәм шулай ук урмансыз диләнкеләрне, аланнарны һәм башка, урман үсемлекләре белән капланмаган, урманнар урнашкан бүтән категория жирләре файдаланыла (11 пункт);</p> <p>- урман үсемлекләренең утырту материалларын (үрентеләр, чәчкечләр) үстерү өчен урман үсемлекләренең яхшыртылган һәм сортлы орлыклары, яки, әгәр андый орлыклар булмаса, урман үсемлекләренең нормаль орлыклары кулланыла (12 пункт);</p> <p>- урман үсемлекләренең утырту материалларын (үрентеләр, чәчкечләр) үстерү өчен урман үсемлекләренең районнарға бүленмәгән орлыкларын, һәм шулай ук сыйфаты тикшерелмәгән урман үсемлекләре орлыкларын, чәчүлекләрен һәм башкаларын куллану тыела (13 пункт);</p> <p>- Россия Федерациясенең Кызыл китабына, Россия Федерациясе субъектларының кызыл китапларына кертелгән үсемлек төрләре очрый торган урман кишәрлекләрен урман утыртмаларының утырту материалларын (үсентеләрне, чәчкәннәрне) үстерү өчен файдалану Россия Федерациясе Урман кодексының 59 статьясы (14 пункт) нигезендә тыела.</p>
12.	Жир асты байлыкларын геологик өйрәнү, файдалы казылма ятмаларын эшләрне чыгару буенча эшләрне башкару	<p>Яшел зоналарда һәм урман-парк зоналарында, һәм шулай ук шәһәр урманнары территорияләрендә файдалы казылма чыганаclarын эшләр тыела (Россия Федерациясе Урман кодексының 105 статьясының 3 өлешендәге 4 пункт).</p> <p>Урманнарны жир асты байлыкларын геологик өйрәнү, файдалы казылма чыганаclarын эшләр буенча эшләр башкару максатларында файдаланганда түбәндәгеләр рөхсәт ителми:</p> <p>а) бульдозер ярдәмендә агачларны аудару һәм урман кишәрлекләрен агач үсемлекләреннән чистарту, чик буе полосаларын һәм урман авызларын агач калдыклары белән чүпләр, урман авызындагы агачларның кәүсәләрен һәм скелет тамырларын зарарлау, жәйге чорда яна киселгән үзагачларны махсус чараларсыз гына урманда саклау;</p> <p>б) урман утыртмаларын суга батыру һәм озак итеп су бастыру;</p> <p>в) бирелгән урман кишәрлеге чигендәге урман үсентеләрен, үсемлекләр капламын һәм туфрак зарарлау;</p> <p>г) урманнарны төзелеш, сәнәгать, агач, көнкүреш һәм бүтән калдыклар, чүпләр белән чүпләр;</p> <p>в) бирелгән урман кишәрлеге мәйданын һәм аның чикләрендәге территорияләрне химик һәм радиоактив матдәләр белән пычрату;</p>

№ п/п	Урманнардан рөхсәтле файдалану төрләрe	Урманнарны файдаланудагы чикләүләр
1	2	3
		г) ирекле, билгеләнмәгән маршрутлар буйлап, шул исәптән урман кишәрләше чикләрендә транспорт чараларында һәм бүтән механизмдарда йөрергә (27.12.2010 ел, № 515 Рослесхоз боерыгы белән расланган Урманнардан үзагач һәм башка урман ресурсларын эшкәртү өчен файдалану кагыйдәләренең 18 пункты).
13.	Сусаклагычлар һәм башка ясалма су объектлары, шулай ук гидротехника корылмалары һәм махсулаштырылган портлар төзү һәм эксплуатацияләү	Тыюлыклы урман кишәрлекләрендә сусаклагычларны һәм башка су объектларын, һәм шулай ук гидротехник корылмаларны һәм махсулаштырылган портларны төзү һәм эксплуатацияләү тыела (Россия Федерациясе Урман кодексының 107 статьясының 2 өлешендәге 5 пункт).
14.	Линияле объектлар төзү, реконструкцияләү һәм эксплуатацияләү	Урманнарны линияле объектлар төзү, реконструкцияләү һәм эксплуатацияләү өчен файдаланганда түбәндәгеләр рөхсәт ителми: а) бирелгән урман кишәрлегеннән читтә урман үсентеләрен, үсемлекләр капламын һәм туфрак зарарлау; б) бирелгән урман кишәрлеген һәм бирелгән урман кишәрлеге чикләрендәге янәшә урнашкан территорияләрне төзелеш һәм көнкүреш калдыклары, агач калдыклары, бүтән калдыклар белән чүпләү; в) бирелгән урман кишәрлеге мәйданын һәм аның чикләрендәге территорияләрне химик һәм радиоактив матдәләр белән пычрату; г) бирелгән урман кишәрлеге һәм тиешле сак зоналары чикләрендә ирекле, билгеләнмәгән маршрутлар буйлап транспорт чараларында һәм бүтән механизмдарда йөрергә (10.06.2011 ел, № 223 Рослесхоз боерыгы белән расланган Урманнардан үзагач һәм башка урман ресурсларын эшкәртү өчен файдалану кагыйдәләренең 15 пункты). Урманнарны урман-парк зоналарында линияле объектлар төзү, реконструкцияләү һәм эксплуатацияләү өчен файдалану тыела (Россия Федерациясе Урман кодексының 105 статьясының 3 өлешендәге 5 пункт).
15.	Үзагач һәм башка урман ресурсларын эшкәртү	Сак урманнарында, һәм шулай ук махсус сакланучы урман кишәрлекләрендә урман эшкәртү инфраструктурасын булдыру тыела (Россия Федерациясе Урман кодексының 14 статьясындагы 2 өлеше). Урманнарны үзагач һәм башка урман ресурсларын эшкәртү өчен файдаланганда түбәндәгеләр рөхсәт ителми: а) жир өсте һәм туфрак эчендәге су агынтыларын бозарлык, урман кишәрлекләрен су бастырырлык яисә сазландырырлык итеп эшләр башкару һәм корылмалар төзү; б) бирелгән урман кишәрлеген һәм бирелгән урман кишәрлеге чикләрендәге янәшә урнашкан территорияләрне төзелеш һәм көнкүреш калдыклары, агач калдыклары, бүтән калдыклар белән чүпләү;

№ п/п	Урманнардан рөхсәтле файдалану төрләре	Урманнарны файдаланудагы чикләүләр
1	2	3
		<p>в) бирелгән урман кишәрлеге мәйданын һәм аның чикләрендәге территорияләрне химик һәм радиоактив матдәләр белән пычрату;</p> <p>г) бирелгән урман кишәрлеге чикләрендәге ирекле, билгеләнмәгән маршрутлар буйлап транспорт чараларында һәм бүтән механизмдарда йөрергә (12.12.2011 ел, № 517 Рослесхоз боерыгы белән расланган Урманнардан үзагач һәм башка урман ресурсларын эшкөртү өчен файдалану кагыйдәләренең 6 пункты).</p>
16.	Дини эшчәнлек башкару	<p>Дини эшчәнлек башкарганда түбәндәгеләр рөхсәт ителми:</p> <p>а) бирелгән урман кишәрлегеннән читтә урман үсентеләрен, үсемлекләр капламын һәм туфрак зарарлау;</p> <p>б) бирелгән урман кишәрлегеннән читтә өске сулар һәм туфрак эченә сулар агып төшүне бозарлык, урман кишәрлекләрен су бастырырлык яисә сазландырырлык итеп эшләр башкару һәм корылмалар төзү;</p> <p>в) бирелгән урман кишәрлеген һәм аның янындагы территорияләрне төзелеш һәм көнкүреш калдыклары, агач калдыклары, бүтән калдыклар белән чүпләү;</p> <p>в) ирекле, билгеләнмәгән маршрутлар буенча транспорт чараларында һәм бүтән механизмнарда үтеп керү.</p>