



**Татарстан Республикасы Президентының «Татарстан Республикасы
Урман планын раслау турында» Указына үзгәрешләр кертү хакында**

Урманга кагылышлы мөнәсәбәتلәрне жайга салучы норматив хокукый актларга үзгәрешләр керү белән бәйле рәвештә, Урман хужалыгы федераль агентлыгының үзгәрешләр кертелгән Татарстан Республикасы урман планы проектына уңай бәяләмә бирүен исәпкә алып, **карап бирәм:**

1. Татарстан Республикасы Президентының «Татарстан Республикасы Урман планын раслау турында» 2009 елның 16 мартындагы ПУ-146 номерлы Указына түбәндәге үзгәрешләрне кертәргә:

а) преамбулада «Россия Федерациясе Хөкүмәтенең «Россия Федерациясе субъектының урман планын әзерләү турындагы нигезләмәне раслау хакында» 2007 елның 24 апрелдәге 246 номерлы карары белән» сүzlәрен «Урман хужалыгы федераль агентлыгының «Россия Федерациясе субъекты урман планының үрнәк формасын һәм составын, аны әзерләү тәртибен раслау турында» 2011 елның 5 октябрдәге 423 номерлы боерыгы белән» сүzlәренә алмаштырырга;

б) Татарстан Республикасы Урман планын кушымта нигезендә яңа редакциядә бәян итәргә.

2. Әлеге Указ аңа кул куйган көннән үз көченә керә.

Татарстан Республикасы
Президенты



Р.Н. Миңнеханов

Казан, Кремль
2015 ел, 23 октябрь
№ ПУ-1014

Татарстан Республикасы
Президентының
2015 елның « 23 » октябрендәге
ПУ-1014 номерлы Указына
кушымта

Татарстан Республикасы

УРМАН ПЛАНЫ

ЭЧТӨЛӨК

КЕРЕШ	3
I БҮЛӨК. УРМАННАР ТОРЫШЫ ҺӘМ АЛАРДАН ФАЙДАЛАНУ ХАРАКТЕРИСТИКАСЫ	7
1.1. Урманнарның торышы һәм урманнар торышы үзгәрү, урманчылыклар һәм урман-парклар буенча аларның максатчан билгеләнеше турында, шулай ук урман үсемлекләре зоналары һәм урман районнары хакында.....	7
1.2. Татарстан Республикасы территориясендә урманнардан файдалануны, аларны саклауны, яклауны һәм торгызуны социаль-икътисадый бәяләү.....	72
1.3. Татарстан Республикасының урманлы районнары буенча урман хасил итүче төп агач төрләрен кисү еллары.....	181
1.4. Урман чималлары потенциалына һәм аннан файдалануга характеристика, жәмгыятьнең урманнарға һәм урман ресурсларына ихтыяжын билгеләү.....	185
II БҮЛӨК. УРМАННАРДАН ФАЙДАЛАНУНЫҢ, АЛАРНЫ САКЛАУНЫҢ ҺӘМ ТОРГЫЗУНЫҢ ТӨП ЮНӘЛЭШЛӘРЕ	228
2.1. Урманнар торышын яхшыртуның күләме һәм сыйфаты буенча максатчан күрсәткечләр.....	230
2.2. Урманнарны планлаштырылган үзләштерү зоналарына бүлү (шул исәптән алардан файдалану төрләре һәм үзләштерү интенсивлыгы буенча).....	236
2.3. Урманнардан файдалану күрсәткечләре(урманнардан файдалану төрләре буенча планлаштырылган күләмне дә кертеп)	243
2.4. Урманнардан нәтижәле файдалану эшчәнлегенең төп юнәлешләре һәм аны гамәлгә ашыру чаралары исемлеге.....	245
2.5. Урманнарны саклау, яклау, торгызу һәм урман үрчетү өлкәсендә эшчәнлекнең төп юнәлешләре һәм чаралар исемлеге.....	263
2.6. Урман һәм урман эшкәртү инфраструктурасы үсеше күрсәткечләре.....	275
2.7. Урманнарға антропоген, рекреацион һәм техноген йөкләнеше киметүнең максатчан күрсәткечләре.....	278
III БҮЛӨК. УРМАННАРНЫ ПЛАНЛАШТЫРЫЛГАН ҮЗЛЭШТЕРҮ ЧАРАЛАРЫН ГАМӘЛГӘ АШЫРУНЫҢ ИКЪТИСАДЫЙ НӘТИЖӘЛЕЛЕГЕН БӘЯЛӘҮ	284
3.1. Урманнарны үзләштерүне планлаштыру чараларын финанс-икътисадый нигезләү.....	284
3.2. Урманнарны планлаштырылган үзләштерү чараларын үтәү нәтижәлелегенең максатчан күрсәткечләре.....	291
Татарстан Республикасы Урман планы буенча нәтижәләр	293

КЕРЕШ

Татарстан Республикасы Урман планы Россия Федерациясе Урман кодексының 86 статьясына таянып Татарстан Республикасы Урман хужалыгы министрлыгы белән «Рослесинфорг»ФДУП«Поволжский леспроект» арасында төзелгән 2008 елның 18 февралендәге 66 номерлы дәүләт контракты нигезендә (теркәлү номеры – 241002.08.001564-г) эзерләнде.

Урман планы Татарстан Республикасының урман планлаштыру документы булып тора һәм 2009 елдан 2018 елга кадәр урман тармагын үстерүне күздә тотта.

Урман планында каралган чараларны үтәү республиканың урман ресурсларынан нәтижәле файдалануны яхшыртуга мөмкинлек бирәчәк.

Заказчының почта адресы:

420124, Казан ш., Ямашев пр., 37 А йорт,

ИНН/КПП 1660098481/166001001.

Эшләр башкаручы: «Рослесинфорг» ФГУП «Поволжский леспроект» филиалы Казан экспедициясе.

Юридик адрес:

«Рослесинфорг»ФДУП

113035, Мәскәү ш., Садовническая ур., 56/49 йорт, 1нче төзелеш,

ОГРН 1037739350835.

Почта адресы:

Филиал ФГУП «Рослесинфорг» «Поволжский леспроект»: Россия, 603024, Түбән Новгород ш., Полтавская ур., 22 нче йорт.

ИНН/КПП 7705028865/526202001.

Тел. (831) 218-92-73, факс (831) 218-97-61.

E-mail: pnv@lesproekt.nnov.ru, office_nnov@list.ru.

Филиал директоры Петухов Н. В.

Казан экспедициясе: 420087, Казан ш., Гадел Кутуй ур., – 155 А йорт,

Тел. (843) 272-31-83, 272-17-81, 272-33-92.

Экспедиция директоры Юсыпов А.Я.

Урман планын эзерләүдә предприятиеләрне реформалаштыру үзәге катнашты(ОАНО «ЦПР»).

Почта адресы:

420111, Татарстан Республикасы, Казан, Островский ур., 23 нче йорт, лит. 1.

ОГРН 1031621001125.

Үзәк директоры Дрошнева В.Н.

Проектлауның норматив-техник базасы һәм мәгълүмати нигезен түбәндәге документлар тәшкил итте:

1. Россия Федерациясе закон актлары.
2. Россия Федерациясе Хөкүмәте актлары.

3. Россия Федерациясе Табигать ресурслары һәм экология министрлыгы актлары.

4. Урман хужалыгы федераль агентлыгы боерыклары һәм хатлары.

5. Татарстан Республикасы закон актлары.

6. Татарстан АССР урман хужалыгын оештыру һәм үстерүнең төп нигезләмәләре, 1980 ел.

7. Татарстан Республикасы Урман хужалыгы министрлыгының 2001-2007 еллардагы еллык хисаплары.

8. Татарстан Республикасы урман хужалыклары буенча 2001-2006 елларда «Поволжский леспроект»ФДУП урман төзелеше материаллары буенча төзелгән урман хужалыгын оештыру һәм алып бару проектлары.

9. 2005 елның 27 декабрдәге 133-ТРЗ номерлы Татарстан Республикасы Законы белән расланган 2005 – 2010 елларга Татарстан Республикасын социаль-икътисадый үстерү программасы.

10. Татарстан Республикасы Министрлар Кабинетының «2020 елга кадәр һәм 2030 елга кадәр чорга кластерлы алым нигезендә Татарстан Республикасы житештерүче көчләр өстерү һәм урнаштыру программасын раслау турында» 2008 елның 22 октябрдәге 763 номерлы карары.

Урман планы аны үтәүнен административ регламентациясен таләп иткәнгә күрә, һәр бүлектә куелган бурычларны гамәлгә ашыру күләмнәре һәм сроклары билгеләнә.

Татарстан Республикасы Урман планы 2009 елның 1 гыйнварыннан 2018 елның 31 декабрдә кадәр гамәлдә була.

2010 елның 29 октябрдәге 441 номерлы дәүләт контракты нигезендә әлегә Урман планына үзгәрешләр һәм өстәмәләр әзерләнә:

- «Россия Федерациясенен урман үсемлекләре зоналары исемлеген һәм Россия Федерациясенен урман районнары исемлеген раслау турында» 2011 елның 9 мартындагы 61 номерлы Россия Урман хужалыгы министрлыгы боерыгы нигезендә Татарстан Республикасы урман фонды жирләре территорияләрен бүлүгә (1 нче кушымта);

- «Россия Федерациясенен аерым закон актларына һәм Россия Федерациясе Урман кодексына үзгәрешләр кертү хакында» 2010 елның 16 июнендәге 232 номерлы Россия урман хужалыгы министрлыгы боерыгы нигезендә һәм «Татарстан Республикасының Нурлат урманчылыгы территориясендә урманнарны кыйммәтле урманнарга, файдалану урманнарына кертү һәм аларның чикләрен билгеләү турында» 2010 елның 5 октябрдәге 372 номерлы карарына үзгәрешләр кертү хакында» 2009 елның 14 мартындагы 32-ФЗ номерлы Федераль закон нигезендә урман фонды жирләре территорияләрен максатчан билгеләнеш һәм урманны яклау категорияләре буенча бүлүгә;

- «Россия Федерациясе Урман кодексына һәм Россия Федерациясенен аерым закон актларына һәм «Аучылык һәм аның ресурсларын саклау, Россия Федерациясе аерым закон актларына үзгәрешләр кертү турында» 2009 елның 24 июлендәге 209-ФЗ номерлы Федераль законга үзгәрешләр кертү хакында» 2009 елның 14 мартындагы 32-ФЗ номерлы Федераль закон

нигезендә урманнарның төрләре һәм алардан файдалану күләмнәре исемлегенә;

- «Россия урман хужалыгы министрлыгының 2008 елның 19 февралендәге 37 номерлы боерыгына үзгәрешләр һәм өстәмәләр керту турында» Россия урман хужалыгы министрлыгының 2008 елның 6 октябрэндәге 283 номерлы боерыгына;

- «Татарстан Республикасы территориясендә урманчылыктар санын билгеләү һәм аларның цикләрен күрсәтү турында» Федераль урман хужалыгы агентлыгының 2010 елның 17 октябрэндәге 320 номерлы боерыгына үзгәрешләр керту турында» Россия урман хужалыгы министрлыгының 2010 елның 19 июлендәге 280 номерлы боерыгына;

- «Россия Федерациясенә аерым закон актларына һәм Россия Федерациясе Урман кодексына үзгәрешләр керту хакында» 2010 елның 16 июнендәге 232 номерлы урман хужалыгы федераль агентлыгы боерыгына үзгәрешләр керту хакында» 2011 елның 16 маендагы 179 номерлы Россия урман хужалыгы министрлыгы боерыгына;

- урманнарны саклау, яклау, торгызу һәм алардан файдалану буенча планлаштырыла торган чараларга;

- хайваннар дөньясыннан аучылык максатларында файдалану өчен территорияләр һәм акваторияләр бирү турында;

- Россия Федерациясе һәм Татарстан Республикасы бюджет системасына түләүләр жыю күләмнәренә;

- арендаторлар тарафыннан урманнардан файдалану һәм урман хужалыгы чараларын үткөрү, торглар буенча күрсәткеч күләмнәренә;

- гражданның үз ихтияжлары, дәүләт һәм муниципаль ихтияжлар өчен «Урманчылык» ДБУ буенча арендаторларның еллар буенча агач эзерләү күләмнәрен бүлүгә;

- урман төзү эшләренә планлаштырыла торган күләмнәренә һәм аларны үткөрү чыгымнарына;

- картографик материалларга;

- закон чыгару актларындагы сылтамаларга;

- урман законнарының үтәлешенә контрольне тәмин итү һәм урманнар белән идарә итү структурасына;

- Татарстан Республикасы урман сәнәгать комплексының планлы үсешенә;

- урманнарны планлы үзләштерү буенча финанс-икътисадый нигезләүгә һәм икътисадый нәтижәлелекне билгеләүгә;

- урман саклау һәм янгынга каршы чараларның планлаштырыла торган күләмнәренә.

Үзгәрешләр эзерләгән оешма турында белешмәләр.

Татарстан Республикасы Урман планына үзгәреш «Рослесинфорг» ФДУПның 2009 елның 10 ноябрэндәге 103 номерлы боерыгы белән расланган Казан филиалы турындагы нигезләмәгә таянып эш итүче «Рослесинфорг» ФДУПның Казан филиалы тарафыннан эзерләнә.

Почта адресы:

420087, Казан шәһәре, Гадел Кутуй – 155 А йорт,

тел. (843) 272-31-83, 272-17-81, 272-33-92.

ИНН/КПП 7705028865/166032001.

E-mail: lesproekt@inbox.ru.

2013 елда әлеге Урман планына 2012 елның 25 декабрәндәге 815 номерлы дәүләт контракты белән түбәндәге үзгәрешләр һәм өстәмәләр әзерләнде:

- «Россия Федерациясе субъекты Урман планының үрнәк рәвешен һәм составын раслау турында» 2015 елның 5 октябрәндәге Россия урман хужалыгы министрлыгы боерыгы нигезендә Урман планы структурасына;

- Татарстан Республикасы урман фонды жирләре территорияләрен урман үсемлекләре зоналарына һәм урман районнарына бүлүгә;

- урман законнары үтәләшенә контрольне тәмин итү һәм урманнар белән идарә итү структурасына;

- урман фонды жирләре территорияләрен максатчан билгеләнеше һәм урманнарны яклау категорияләре буенча бүлүгә;

- урманнардан файдалану чараларының планлаштырыла торган күләмнәренә;

- урман торгызу чараларының планлаштырыла торган чараларына;

- урманнарны саклау һәм яңгынга каршы чараларның планлаштырыла торган күләмнәренә;

- урман кисү исәп-хисабына;

- Урман планына үзгәрешләр әзерләнгәнә кадәрге елларда Урман планы чараларын гамәлгә ашыру белешмәләренә;

- дәүләт урман реестры белешмәләре буенча 2013 елның 1 гыйнварына булган мәгълүматка;

- картографик материалларга;

- урман төзелеше эшләренә планлаштырыла торган күләмнәренә һәм аларны үткөрү чыгымнарына;

- Россия Федерациясе һәм Татарстан Республикасы бюджет системасына түләүләр жыю күләмнәренә;

- закон чыгару актларына сылтамаларга һәм закон чыгару актлары исемлегенә.

Татарстан Республикасы Урман планына үзгәрешләр «Ульяновсклеспроект» җаваплылыгы чикләнгән җәмгыять тарафыннан әзерләнде. Адресы: Ульяновск шәһәре, Орлов ур., 21 А йорт, тел. (8422) 72-79-29.

ІБҮЛЕК. УРМАННАРТОРЫШЫҢ ЭМ АЛАРДАНФАЙДАЛАНУ ХАРАКТЕРИСТИКАСЫ

**1.1. Урманнарның торышы һәм урманнар торышы үзгәрү,
урманчылыктар буенча аларның максатчан билгеләнеше турында,
шулай ук урман үсемлекләре зоналары һәм урман районнары хакында**

**1.1.1. Урман планын эзерләү чорына кадәр 5 елда урманнар
торышы үзгәрүне сан һәм сыйфат ягыннан бәяләү**

Татарстан Республикасы (алга таба – ТР) Россия Европа өлешенен көнчыгышында ике зур елга Идел һәм Кама елгалары тоташкан жирдә 47° һәм 54°, көнчыгыш озынлыкның 54° һәм 57° күрсәткечләре арасында уңайлы географик урын биләп тора. (1.1.1.1 рәс.).

Республика төньякта Киров өлкәсе һәм Удмурт Республикасы, көнчыгышта Башкортостан Республикасы, көнбатышта Чувашия Республикасы, көньякта Ульяновск, Самара һәм Оренбург өлкәләре, төньяк-көнбатышта Марий Эл Республикасы белән чиктәш. Татарстан Республикасы территориясенен озынлыгы төньяктан көньякка кадәр – 265 -290 км, көнбатыштан көнчыгышка 425-460 км тәшкил итә. Татарстан Республикасы мәйданы 67,8 мең км² яисә Россия Федерациясе территориясенен 0,4 % ы һәм Идел буе федераль округы территориясенен 7% биләп тора. Республика 43 муниципаль районга бүленгән, республика эһәмиятендәге 14 шәһәрдән (Казан, Чаллы, Түбән Кама, Азнакай, Әлмәт, Баулы, Бөгелмә, БуаАлабуга, Зәй, Зеленодольск, Лениногорск, Нурлат, Чистай), 9 район буйсынуындагы шәһәрдән (Әгерже, Арча, Иннополис, Лаеш, Мамадыш, Менделеевск, Минзәлә, Болгар, Тәтеш), 18 шәһәр тибындагы поселоктан һәм район үзәге булып торган 12 авылдан тора. 2004 ел башына халык саны 3,8 млн. кеше, шул исәптән эшкә сәләтлеләр саны 2,4 млн. кеше тәшкил итте. Республиканың башкаласы – Казан шәһәре, Россия башкаласы Мәскәүдән 797 км көнчыгышта урнашкан.

Татарстан Республикасы территориясе диңгез өслегеннән 170-180 м биеклектәге калкулыклы тигезлектә урнашкан. Идел һәм Кама елгалары үзәннәре Татарстан жирләрен 3 төбәккә бүлә: Кама алды, Кама аръягы, Идел алды. Идел алды Идел буе калкулыгының төньяк-көнчыгыш өлешендә республиканың көньяк-көнбатышында урнашкан. Зөя елгасы Идел алдының уртасы буйлап көньяктан төньякка таба ага, аны ике өлешкә бүлә.

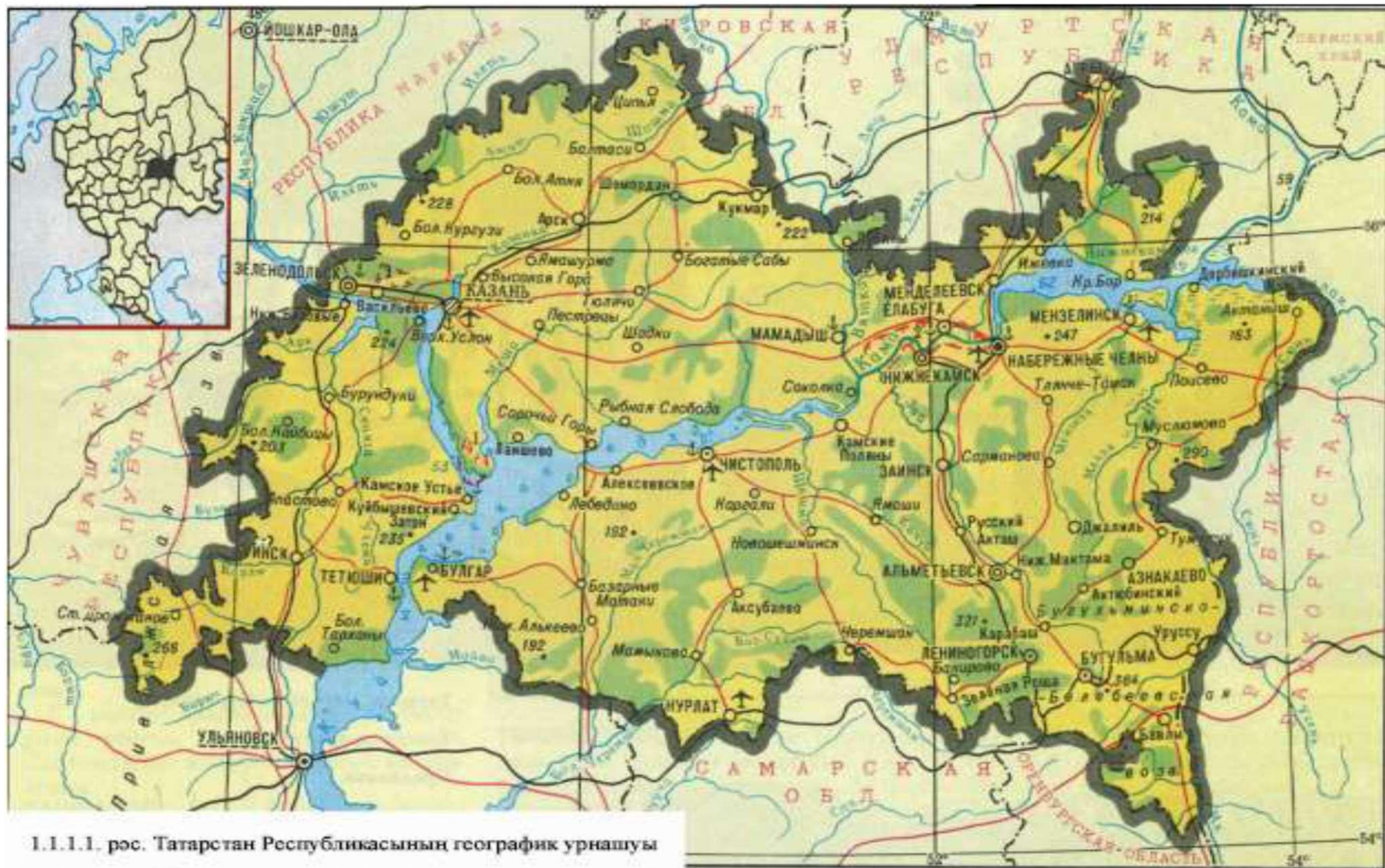

1.1.1.1. рәс. Татарстан Республикасының географик урнашуы

Кама алды Кама елгасыннан төньякта урнашкан һәм Казансу, Нократ, Мишә һәм Ык елгалары бассейннарын биләп тора. Кама арьягы Кама елгасыннан көньяк-көнчыгышта урнашкан һәм көньяк-көнчыгышка таба күтәрелеп бара торган сөзәк калкулыклы тигезлектән гыйбарәт. Кама арьягы уртасы буенча агучы Чишмә елгасы Кама арьягын ике өлешкә көнбатышка һәм көнчыгыш өлешләргә бүлә. Татарстан Республикасында иң биек калкулык (381 м) – Бөгелмә калкулыгы Кама арьягыныңкөнчыгышында урнашкан. Уйсулыклар урыны-урыны белән Идел һәм Кама елгасы үзәннәре Куйбышев һәм Түбән Кама сусаклагычы сулары белән тулган. Татарстан өчен минималь биеклек (53 м) билгесе Куйбышев сусаклагычы биеклегеннән чыгып тасвирлана. Шулай итеп, рельефның бөтен өслеге биеклегенен гомуми амплитудасы 328 м. (381-53 м) тәшкил итә. Үзәннәр һәм калкулыклар рельефның эрозия, карст, яр ясалу һәм башка процесслар нәтижәсендә барлыкка килгән кечерәк формадагы комплекслар белән яргаланган. Территориянең төп өлеше югары Пермь системасына караган Казан һәм татар яруслары агач токымнары; көньяк-көнбатыш югары юра һәм акбур системалары утырмалары; елгаларның борынгы үзәннәре неоген һәм дүртенчел системалар утырмалары катламнарыннан гыйбарәт. Елга үзәннәре һәм су бүлемтекләре чокырлар һәм балкалар белән бүленгән.

Чокырлар эрозиясе барлыкка килүгә урманнарны бетерү һәм жирләрне сөрү аркасында антропоген эшчәнлек йогынты ясады. Чокырларның майданы 41,8 км², аларның озынлыгы 27,3 мең км тәшкил итә. Ел саен республикада чокырлар артканлыктан асыл хужалыгы билгеләнешендәге 1 мең гектар жир юкка чыга. Эрозия йогынтысындагы жирләр майданы артып тора.

Пермь карбонат-сульфат токымнарында карст процесслары арта. Карстлы чокырлар, казаннар һәм мөгарәләр Идел елгасы үзәннә таралган һәм, Тәтеш шәһәренең төньягы буйлап, аның уң як ярына сибелгән. Карстлы күренешләр Зәй һәм Ык елгалары бассейннарына да хас. Югары Пермь системасына караган акбур, юра һәм татар ярусы акбур һәм балчыклы елга үзәннәренең текә ярларына таралган. Идел, Кама, Нократ елгаларының комлы яр буйларында һәм башка елгаларда эол рельефы очрый, ул неоплейстоцен коры салкын климаты шартларында барлыкка килгән.

Республика туфрагы төрлеләге белән аерылып тора – көрән урманлы һәм көлсу туфрактан алып республиканың көньягында кара туфракның төрле төрләре очрый. Өч туфраклы район билгеләнә.

Төньяк туфрак районы (Кама алды). Төп туфрак фонды – ачык-соры урман туфрагы (29%) һәм кара-көлсу туфрак (21%).

Көнбатыш туфрак районы (Идел алды). Урман туфрагының соры һәм күе соры төсләре өстенлек итә.

Көнъяк-көнчыгыш туфрак районы. (Кама арьягы). Кара туфрак, кара-көлсу һәм соры урман туфраклары өстенлек итә.

Татарстан Республикасы сулыкларының гомуми майданы барлык территориянең 5,2% ын тәшкил итә. Республика территориясе буйлап эре

елгалардан Идел (республика эчендә 177 км), Кама (380 км), Агыйдел (50 км), Нократ (60 км) аларның кушылдыклары Зөя, Ык, Иж, Мишә, Чишмә һәм башка кече һәм урта елгалар ага. Елгаларның һәм кече сулыкларның гомуми озынлыгы 19,6 мең км. Урта һәм кече елгалар 9965 берәмлек исәпләнелә. Иң эре сусаклагычлар – Куйбышев(республика чикләрендә – 3120 км²) һәм Түбән Кама сусаклагычлары (1084 км²).

Татарстан Республикасы территориясежәй көне жылы һәм кыш көне уртача салкын төрдәге урта киңлекләрдәге континенталь климат белән характерлана.

Республика чикләрендә климат аерымлыгы чагыштырмача зур түгел, жылы чорның озынлыгы (0⁰ С югарырак температура белән) территория буенча 198-209 көн, салкын һава торышы белән 156-167 көн тәшкил итә. Республика территориясе диңгез һәм океан йогынтыларыннан ерак булганга күрә, республика территориясе һава массаларының көнбатыш юнәлешләренең йомшак булуы һәм климатның континентальлеге көчәюгә бәйле булуы белән характерлана, бу күчеш чорларының кыскарып, кыш вакытының озынлыгында чагыла. Жәй башында һәм ахырында уртача тәүлеклек температураның +5⁰ тан артуы яз көне апрель урталарына, ә көз көне октябрьнең икенче яртысына туры килә. Беренче кырау 10-28 сентябрьгә, соңгы кырау 10-21 майларга туры килә. + 10⁰ тан арткан температура майның беренче декадасына, көз көне сентябрьнең икенче декадасына туры килә. Кырау төшми торган вакыт гадәттә 106-150 көнгә сузыла. Жилләр күбрәк көньяк-көнбатыштан, көньяк - көнчыгыштан исә. Уртача күрсәткечләрдән тайпылышлар 30-40 көнгә житәргә мөмкин.

Тулаем алганда, табигать-климат шартлары урман үсемлекләре өчен унай, ләкин аерым елларда уртача күрсәткечләрдән шактый аермалар очрый – орлыкларның тишелеп чыгару һәм үсеше өчен тискәре шартлар – корылык чорлары, көзгә һәм язгы кыраулар вегитация чорын шактый кыскарта.

Территория буенча явым-төшем чагыштырмача тигез бүленә, еллык сумма 460-540 мм тәшкил итә. Явым-төшемнең 65-75% жылы чорга туры килә. Явым-төшемнең максималь күләме июль аена (51-65 мм), минималь күләме февральгә (21-27 мм) туры килә. Тотрыклы кар катламы ноябрьнең икенче декадасында туплана һәм апрельнең беренче яртысында ул эри.

Урман фондының гомуми мәйданы һәм аңа керми торган башка категорияләрдәге жирләрдә урнашкан урманнарның гомуми мәйданы 2013 елның 1 гыйнварына 1271,1 мең га яисә Татарстан Республикасы территориясенен 17,5% тәшкил итте.

Россия Федерациясе субъекты башкарма хакимиятенен Татарстан Республикасындагы урман мөнәсәбәтләре өлкәсендәге органы – Татарстан Республикасы Урман хужалыгы министрлыгы. Аның карамагында урман фонды жирләрендә урнашкан 1236,4 мең га яисә республика урманнарының гомуми мәйданының 97,3% тора.

Башка категорияләрдәге жирләрдә урнашкан урманнарда Россия Федерациясе Оборона министрлыгы жирләрендәге урманнар (Суслонгер хәрби урманчылыгы) – 1,7 мең га яисә республикадагы барлык урманнарның

0,1%, торак пунктлардагы жирләрдә урнашкан урманнар («Аккош күле» урман паркы), Буа һәм Зеленодольск шәһәрләре урманнары) – 3,9 мең га (0,3%), башка категорияләрдәге жирләрдә урнашкан урманнар – 0,6 мең га (0,04%) һәм табигатьне саклау өлкәсендә күзәтчелек буенча федераль хезмәт карамагындагы махсус сакланыла торган табигать территорияләре жирләрендә урнашкан урманнар («Түбән Кама» милли паркы, Идел-Кама дәүләт табигать тыюлыгы) – 28,6 мең га (яисә 2,2%) урманнар керә. Бу Идел-Кама дәүләт табигать тыюлыгы 10,1 мең га һәм «Түбән Кама» милли паркы» 18,5 мең га майдан биләп тора.

Татарстан аз урманлы регионга керә. Урманнар беркайчан да Татарстан Республикасы территориясенең күп өлешен капламаган (50%ка кадәр). XIX гасырдан башлап XX гасыр уртасына кадәр урманнарның майданы кыскартылган, аннары аның үсеше тотрыкланган, ә соңгы елларда урманнарның арту тенденциясе күзәтелә.

Республиканың аерым районнары буенча урман күрсәткече төрлечә һәм ул физик-географик, климатик, туфрак шартларына, табигать күренешләренә һәм кешенең хужалык эшчәнлегенә бәйле. Территориянең урманлы булуы, ягъни гомуми территориянең урман үсемлекләре белән каплану майданы Татарстан Республикасы буенча уртача 17,5%, районнар буенча зур аерма белән 2,9% Чүпрәле районында– 41,3% Нурлат районында күзәтелә.

2007 елның 1 гыйнварына республикада 30 урман хужалыгы һәм Татарстан Республикасы Урман хужалыгы министрлыгының 1 техникумы, «Түбән Кама» Милли паркы, Идел-Кама дәүләт табигать тыюлыгы, «Аккош күле» урман паркы һәм Россия Федерациясе Оборона министрлыгының «Суслонгерхәрбиурманчылыгы» эш итте.

Россия урман хужалыгы министрлыгының «Татарстан Республикасы территориясендә урманчылыктар санын һәм аларның чикләрен билгеләү турында» 2008 елның 17 октябрдәге 320 номерлы боерыгы (2010 елның 19 июлендәге ред.) нигезендә элеккеге урман хужалыгы чикләрендә Татарстан Республикасы урман хужалыгы министрлыгы карамагындагы урманнардан 30 урманчылык оешты (рәс. 1.1.1.2). Күрсәтелгән боерыкка кертелгән Россия урман хужалыгының 2013 елның 5 сентябрдәге 256 номерлы боерыгы нигезендә элеккеге Лубян урман-техник көллияте чикләрендә участок урманчылыктарына бүлмичә, Алабуга урманчылыгының Лубян участок урманчылыгы базасында яңа урманчылык төзү күздә тотыла («Лубян урманчылыгы»).

Татарстан Республикасының
схематик картасы



1.1.1.2. рәс. Урманчылыкларның урнашуы

**Урманчылыкларның урнашкан урыны,
аларның мәйданы һәм территорияләренң урман каплаганлыгы**

№ т/с	Муниципаль район яисә шәһәр	Мун.-аль район мөйд. мең га	Урманчылык	Урманнар урнашкан жирләр, га						Урман белән каплану, %
				Барлыгы	Урман фонды жирләрендәге урманнар	ООПТ жирләрендәге урманнар	Оборона жирләрендәге урманнар	Жирлекләр жирләрендәге урманнар	Башка категорияләрдәге жирләрдәге урманнар	
1	Өгерже	179,7	Өгерже	45346	45346					
			Барлыгы	45346	45346					23,5
2	Азнакай	214,8	Азнакай	36743	35743					
			Бөгелмә	8157	8157					
			Барлыгы	44900	44900					19,0
3.	Аксубай	143,9	Аксубай	25837	25837					
			Биләр	5607	5607					
			Нурлат	954	954					
			Барлыгы	32398	32398					21,9
4.	Актаныш	203,4	Минзәлә	19528	19528					
			Барлыгы	19528	19528					6,9
5.	Алексеевск	207,4	Биләр	24782	24782					
			Барлыгы	24782	24782					11,3
6.	Өлки	172,7	Өлки	33392	33392					
			Биләр	847	847					
			Болгар	2839	2839					
			Барлыгы	37078	37078					21,0
7.	Өлмәт	242,8	Өлмәт	40177	40177					
			Зәй	4227	4227					
			Кәләй	32797	32797					
			Барлыгы	77201	76527					28,2
8.	Апас	104,8	Буа	4581	4581					
			Кайбыч	3371	3371					
			Идел буе	1085	1085					
			Тәтеш	51	51					
			Барлыгы	9088	9088					8,5
9.	Арча	184,4	Ача	20075	20075					
			Саба	3381	3381					
			Барлыгы	23456	23456					11,9
10.	Өтнә	68,1	Арча	912	912					
			Ислейтар	1897	1897					
			Барлыгы	2809	2809					3,9
11.	Баулы	121,4	Баулы	19821	19821					

№ т/с	Муниципаль район яисә шәһәр	Мун.-аль район мәйд. мең га	Урманчылык	Урманнар урнашкан жирләр, га						Урман белән каплану, %
				Барлыгы	Урман фонды жирләрендәге урманнар	ООПТ жирләрендәге урманнар	Оборона жирләрендәге урманнар	Жирлекләр жирләрендәге урманнар	Башка категорияләрдәге жирләрдәге урманнар	
			Бөгелмә	3635	3616				19	
			Барлыгы	23456	23437				19	17,9
12.	Балтач	109,5	Арча	11216	11216					
			Саба	1210	1210					
			Барлыгы	12426	12426					10,6
13.	Бөгелмә	140,5	Әлмәт	2717	2717					
			Баулы	3616	3616					
			Бөгелмә	23022	23022					
			Лениногорск	960	960					
			Барлыгы	30315	30315					19,7
14.	Буа	153,0	Буа	10305	10305					
			Тәтеш	147	147					
			Барлыгы	10452	9884					6,6
15.	Югары Ослан	130,3	Идел буе	24879	24879					
			Барлыгы	24879	24879					18,4
16.	Биектау	166,7	Исләйтар	15285	15285					
			Шәһәр яны	14238	13838				400	
			Суслонгерхәрби урманчылыгы	186			186			
			Саба	857	857					
			Барлыгы	30566	30566		186		400	17,6
17.	Чүпрәле	103,0	Буа	3051	3051					
			Барлыгы	3051	3051					2,9
18.	Алабуга	136,0	Алабуга	11474	11474					
			«Түбән Кама»НП	8999		8999				
			Барлыгы	20473	11474	8999				13,4
19.	Зәй	184,2	Әлмәт	7272	7272					
			Зәй	14300	14300					
			Кәләй	5515	5515					
			Түбән Кама	27895	27895					
			Барлыгы	54982	54468					28,5
20.	Зеленодольск	140,2	Зеленодольск	26418	26356				62	
			Кайбыч	4827	4827					
			Идел буе	1397	1397					

№ т/с	Муниципаль район яисә шәһәр	Мун.-аль район мәйд. мең га	Урманчылык	Урманнар урнашкан жирләр, га						Урман белән каплану, %
				Барлыгы	Урман фонды жирләрендәге урманнар	ООПТ жирләрендәге урманнар	Оборона жирләрендәге урманнар	Жирлекләр жирләрендәге урманнар	Башка категорияләрдәге жирләрдәге урманнар	
			Идел-Кама тыюлыгы	5921		5921				
			Барлыгы	38563	32508	5921			62	25,8
21.	Кайбыч	99,5	Кайбыч	17093	17093					
			Идел бую	680	680					
			Барлыгы	17773	17773					17,2
22.	Кама Тамагы	119,9	Тәтеш	10921	10921					
			Барлыгы	10921	10921					8,3
23.	Кукмара	149,2	Лубян	12966	12966					
			Кызыл-Йолдыз	17	17					
			Мамадыш	1496	1496					
			Саба	17972	17972					
			Барлыгы	32451	32422					19,7
24.	Лаеш	216,9	Лаеш	19732	19732					
			Идел-Кама тыюлыгы	4170		4170				
			Шәһәр яны	11043	10867			85	73	
			Суслонгерхәрби урманчылыгы	545			545			
			Барлыгы	35490	30599	4170	545	85	73	15,3
25.	Лениногорск	181,1	Бөгелмә	246	246					
			Лениногорск	51877	51877					
			Барлыгы	52123	52123					26,9
26.	Мамадыш	260,1	Кама	18431	18431					
			Кызыл-Йолдыз	11996	11996					
			Мамадыш	46276	46276					
			Саба	576	576					
			Барлыгы	77279	77279					28,2
27.	Менделеевск	74,5	Алабуга	4658	4658					
			Барлыгы	4658	4658					5,8
28.	Минзәлә	192,0	Минзәлә	24464	24464					
			Барлыгы	24464	24464					11,2
29.	Мөслим	146,4	Азнакай	1547	1547					
			Минзәлә	26555	26555					

№ т/с	Муниципаль район яисә шәһәр	Мун.-аль район мәйд. мең га	Урманчылык	Урманнар урнашкан жирләр, га						Урман белән каплану, %
				Барлыгы	Урман фонды жирләрендәге урманнар	ООПТ жирләрендәге урманнар	Оборона жирләрендәге урманнар	Жирлекләр жирләрендәге урманнар	Башка категорияләрдәге жирләрдәге урманнар	
			Барлыгы	28102	28102					18,5
30.	Түбән Кама	167,2	Зәй	32536	32536					
			Түбән Кама	13639	13639					
			Барлыгы	46175	46175					26,2
31.	Яна Чишмә	131,7	Аксубай	3254	3254					
			Биләр	24	24					
			Зәй	7834	7834					
			Кәләй	3368	3368					
			Барлыгы	14480	14461					10,7
32.	Нурлат	229,4	Биләр	11620	11620					
			Нурлат	87591	87591					
			Барлыгы	99211	99211					41,3
33.	Питрәч	136,0	Лаеш	13552	13552					
			Шәһәр яны	2174	2174					
			Саба	1478	1478					
			Барлыгы	17204	17204					12,1
34.	Балык Бистәсе	205,2	Кама	30442	30442					
			Кызыл Йолдыз	24020	24020					
			Лаеш	747	747					
			Барлыгы	55209	55209					24,9
35.	Саба	109,8	Кызыл Йолдыз	257	216				41	
			Саба	28130	28130					
			Барлыгы	28387	28346				41	24,6
36.	Сарман	138,6	Азнакай	7813	7813					
			Түбән Кама	1326	1326					
			Барлыгы	9139	8798					6,0
37.	Спас	202,2	Әлки	4070	4070					
			Болгар	16013	16013					
			Барлыгы	20083	20050				33	9,2
38.	Тәтеш	163,8	Буа	630	630					
			Тәтеш	26513	26513					
			Барлыгы	27143	27143					15,9
39.	Тукай	174,4	Алабуга	12545	12545					
			Минзәлә	1371	1371					
			Түбән Кама	626	626					
			«Түбән Кама» НП	9539		9539				
			Барлыгы	24081	14542	9539				12,9

№ т/с	Муниципаль район яисә шәһәр	Мун.-аль район мәйд. мең га	Урманчылык	Урманнар урнашкан жирләр, га						Урман белән каплану, %
				Барлыгы	Урман фонды жирләрендәге урманнар	ООПТ жирләрендәге урманнар	Оборона жирләрендәге урманнар	Жирлекләр жирләрендәге урманнар	Башка категорияләрдәге жирләрдәге урманнар	
40.	Теләче	84,4	Кызыл Йолдыз	6353	6353					
			Саба	6778	6778					
			Барлыгы	13131	13131				14,9	
41.	Чирмешән	136,4	Чирмешән	36373	36373					
			Барлыгы	36373	36373				25,3	
42.	Чистай	179,9	Аксубай	531	531					
			Биләр	7895	7895					
			Кама	5293	5293					
			Барлыгы	13719	13719				7,2	
43.	Ютазы	76,1	Бөгелмә	9073	9073					
			Барлыгы	9073	9073				11,0	
	Казан шәһәре жирләре	42,5	Шәһәр яны	3522	3522					
			Суслонгер хәрби урманчылыгы	960			960			
			Лесопарк «Аккош күле» урман паркы	3547				3547		
			Барлыгы	8029	3522		960	3547		16,3
	Алабуга шәһәре жирләре	4,1	Алабуга	331	331					5,3
	Чаллы шәһәре жирләре	14,7	Алабуга	45	45					0,2
	Буа шәһәре жирләре	1,4		39				39		2,8
	Зеленодольск шәһәре жирләре	3,8		141				141		3,6
	Республика буенча барлыгы	6783,7		1271129	1236402	28629	1691	3812	595	17,5

Россия Федерациясе Урман кодексының (алга таба РФ Ур.к)23 статьясы нигезендә урманчылык урманнардан файдалану, аларны саклау, яклау, торгызу өлкәсендә төп территорияль идарә берәмлеге булып тора. Урманчылык конкурсларда һәм аукционнарда сәүдәләр оештыра, урманнарда федераль дәүләт урман күзәтчелеген һәм федераль дәүләт янғын күзәтчелеген (урманны саклау) гамәлгә ашыра, урман участокларын төзүне оештыра, урман реестры өчен белешмәләр туплый, тармак буенча статистик хисапчылыкны алып бара һәм урман хужалыгы регламентын гамәлгә ашыруны тәмин итә. Шуна күрә Татарстан Республикасында урманнар белән идарә итү структурасын, территорияләрнең урман белән каплануыннан һәм транспорт инфраструктурасы булудан, идарә функцияләрен гамәлгә ашыручы хезмәткәрләрнең эш белән тәмин ителеш саныннан, урман эшчәнлеге принципларыннан чыгып төзәргә кирәк.

Урманчылыклар участок урманчылыкларына бүленә.

Татарстан Республикасы урман хужалыгы министрлыгы карамагындагы участок урманчылыкларының гомуми саны 2013 елның 1 гыйнварына 124 берәмлек тәшкил итте. Россия урман министрлыгының 2013 елның 5 сентябрәндәге 256 номерлы боерыгы нигезендә аларның саны Лубян урманчылыгы оешуга бәйле рәвештә бергә кимеде.

Идел-Кама дәүләт тыюлыгы 1960 елда Лаеш урман хужалыгының Раифа һәм Саралан урманчылыклары базасында барлыкка килгән.

Раифа урман дачасы – берничә төр дала үсемлекләре үсә торган көньяк тайга участогы. Имәнлекләр, наратлыклар, катнаш урман, юкәлекләр, каенлыклар, усаклыклар, су баса торган зиреклекләр очрый. Тыюлык флорасында Татарстан Республикасының Кызыл китабына кертелгән 718 исемлекнең 77 се очрый, алар арасында йөзүче Сальвиния, төньяк Линнеясе, озын сабаклы борынгы үсемлекләрнең сирәк төрләре һәм башкалар бар. Монда имезүчеләрнең 50 төре, 180 төрдәге кош яши. Татарстан Республикасы Кызыл китабына имезүчеләрнең 18 төре, кошларның 41 төре, рептилияләрнең 3 төре, амфибиянең 2 төре, умырткасызларның 25 төре кертелгән. 20 га майданлы дендрология бакчасы эшләп килә, анда Европа, Азия һәм Төньяк Американың 500 төрдәге һәм сорттагы агач, куаклык токымнары үсә. Раифа урман дачасы фәнни һәм тарихи әһәмияткә ия. Саралан урман дачасы – Идел һәм Кама елгалары кушылдыгында төзелгән, нарат һәм юкә агачларыннан торган табигый урман массивы. Флора 502 төрдәге югары тармаклы үсемлекне берләштерә. Аларның 51е Татарстан Республикасы Кызыл китабына кертелгән. Фауна 300 төрдән тора, шулардан умырткасызларның 24 төре, амфибиянең 2 төре, рептилиянең 3 төре, 35 төрдәге кош һәм 10 төрдәге имезүче Кызыл китапка кертелгән.

«Түбән Кама» милли паркы 1991 елда Алабуга һәм Тукай муниципаль районнары территориясендә нарат урманнарын һәм чыршы-ак чыршы агачларын саклап калу максатында Алабуга урманы һәм Кызыл Тау урман массивлары базасында төзелде. Алабуга урман территориясендә нарат агачларыннан торган урман яисә тиз үрчи торган каенлы наратлыклар бар. Кызыл Тау – Урта Идел буенда кие ылыслы тайга вәкилләре булган чыршы

һәм ак чыршы үсә торган бердәнбер участок. Алар Урта Идел буеның көньяк читендә үсә һәм Кама елгасының сул ягына күчә.

Суслонгер хәрби урманчылыгы оборона жирләрендә урнашкан урманнарда урман хужалыгы алып бару максатында Казан шәһәре жирләре территориясендә 960 га, шулай ук республика административ районнарының Биектау (186 га) һәм Лаеш (545 га) территориясендә оештырылды.

Казан шәһәрне яшелләндерү хужалыгының «Аккош күле» урман паркы МУП трестының су һәм яшеллек хужалыгы Казан шәһәрндә урнашкан һәм 3547 га майданны били.

1.1.1.2 нче таблицада урманчылыктар буенча урман төзелеше эшләре турында белешмәләр бирелә.

1.1.1.2 нче таблица

Татарстан Республикасы урманнарының өйрәнелгәнлегә

№ т/с	Урманчылык	Урманчылык төзелү елы	Мәйдан, га	шул исәптән ысуллар буенча	
				натур таксация	фотостат ысулы
1. Урман фонды жирләрендәге урманнар:					
1.	Өгерже	2002	45346	45346	-
2.	Азнакай	2004	44401	44401	-
		1989	1702	1702	-
3.	Аксубай	2004	29375	29375	-
		1989	247	247	-
4.	Өлки	2005	37179	37179	-
		1989	283	283	-
5.	Өлмәт	2004	50166	50166	-
6.	Арча	2001	30802	30802	-
7.	Баулы	2005	22741	22741	-
		1989	696	696	-
8.	Биләр	2005	50648	50648	-
		1989	127	127	-
9.	Болгар	2005	18740	18740	-
		1989	112	112	-
10.	Бөгелмә	2004	43814	43814	-
		1989	319	319	-
11.	Буа	2002	17640	17640	-
		1989	927	927	-
12.	Алабуга	2012	12966	12966	-
		2003	28898	28898	-
		1989	155	155	-
13.	Зәй	2004	58594	58594	-
		1989	303	303	-
14.	Зеленодольск	2011	26356	26356	-
15.	Ислейтар	2004	17104	17104	-
		1989	78	78	-
16.	Кайбыч	2011	25291	25291	-

№ т/с	Урманчылык	Урманчылык төзелү елы	Мәйдан, га	шул исәптән ысуллар буенча	
				натур таксация	фотостат ысулы
17.	Калейкинское	2004 1989	40949 731	40949 731	- -
18.	Кама	2002 2012	44227 9939	44227 9939	- -
19.	Кызыл Йолдыз	2003 1989	42345 257	42345 257	- -
20.	Лаеш	2001 1989	33692 339	33692 339	- -
21.	Лениногорск	2003	52837	52837	-
22.	Мамадыш	2001 1989	47754 18	47754 18	- -
23.	Минзәлә	2005 1989	70941 977	70941 977	- -
24.	Түбән Кама	2005 1989	43126 360	43126 360	-
25.	Нурлат	2002	88545	88545	-
26.	Идел буге	2003 1989	27608 558	27608 558	- -
27.	Шәһәр яны	2011	30401	30401	-
28.	Саба	2011	60292	60292	-
29.	Тәтеш	2003	37632	37632	-
30.	Чирмешән	2003	36373	36373	-
	Урманчылык буенча барлығы		1226353	1226353	-
	2. Оборона министрлығы жирләрендәге урманнар:		1691	1691	-
1.	Суслонгер хәрби урманчылығы	1998	1691	1691	-
	3. Шәһәр урманнары:		3812	3632	-
1.	шул исәптән: «Аккош күле» урман паркы	2002	3547	3547	-
2.	Буа, Зеленодольск һәм Лаеш т.п.	- 2001 2011	180 82 3	- 82 3	- - -
	4. Махсус сакланылучы табигать территорияләре жирләрендәге урманнар:		28629	28629	
	шул исәптән:				
1.	«Түбән Кама» Милли паркы	1993	18538	18538	-
2.	Идел-Кама тыюлыгы	1993	10091	10091	-
	5. Башка категорияләрдәге жирләр	1989	595	595	-
	Республика буенча барлығы		1271156	1270976	-

Татарстан Республикасы урман хужалыкларында урман төзелеше эшләре 2001 елдан 2006 елларга кадәр «Идел буге урман проекты» ФДУП Казан экспедициясе тарафыннан Россия урман фондында урман

төзелешләрэн үткәрү инструкциясе» таләпләре (1995 ел, 1 һәм 2 өлешләр) һәм урман төзелеше буенча үткәрелгән кинәшмәләр карарлары нигезендә 1 разрядлы яштәгә агачларны класслау ысулы белән үткәрелде. 1998 елда Татарстан Республикасы Министрлар Кабинетының «Элек авыл хужалыгы оешмаларына караган урман фонды турында» 1998 елның 26 маендагы 280 номерлы карарын үтәү йөзеннән авыл хужалыгы формирваниеләреннән 106,8 мең га жир урман фонды составына алынды, 2001-2005 елларда урнаштырылды.

Элек авыл хужалыгы оешмалары карамагында булган урман участокларын дәүләт исәбенә урман фонды жирләре буларак куелуга бәйлә рәвештә аларга Россия Федерациясе милке хокукы турында таныклык бирелде, 10,1 мең га авыл хужалыгы жирләрендәгә урманнар Россия урман хужалыгы министрлыгының 2008 елның 17 октябрәндәгә 320 номерлы боерыгы нигезендә урман фонды составына кертелде һәм кадастр исәбенә куелды.

Авил хужалыгы жирләренә калган 595 га мәйданы урман фонды составына киләсе елда кертеләчәк, аларда урман төзү эшләре 1988-1989 елларда башкарылган иде.

Территорияне оештыру урман хужалыклары тарафыннан эзерлек эшләре үткәрү чорында ук башкарылды. Урман фонды чикләре һәм мәйданы районнарда жир төзелеше органнары белән килештерелде. 1:10000 масштаблы планшетлар һәм 1:25000 масштаблы урман утыртмалары планнары төзү өчен алдагы урман төзелеше планшетлары, электрон карталар картографик нигез булды, алар «Жир» РКЦ» ААЖ тарафыннан тәкъдим ителде.

Урман фонды таксациясе барлык мәйданда да жир өстендә күз белән үлчәү таксациясе ысулы белән башкарылды.

Агачлар запасын корректировкалау өчен 1 га жирдә кисү һәм саклау запаслары мәйданнарының «Татарстан АССР урман хужалыгын оештыру һәм үстерүнең төп нигезләмәләре» (1980 ел) белән тәкъдим ителгән суммалар таблицасы кулланылды.

Урманны таксацияләгәндә техник нигез буларак аэрофото сурәтләрдән торган материаллар файдаланылды, алар урманнарны таксацияләү һәм урман карталарын төзү буенча төрле бурычларны хәл итәргә мөмкинлек бирә. Урман фондының бөтен мәйданында 30x30 һәм 50x50 см 1:15000 масштабындагы 2000-2004 еллардагы төсле аэрофото сурәтләр кулланылды.

2011-2012 елларда Татарстан Республикасы бюджеты акчалары исәбеннән Зеленодольск, Кайбыч, Шәһәр яны һәм Саба урманчылыкларында, шулай ук Кама урманчылыгының Шомбыт участогында һәм Алабуга урманчылыгының Лубян участогында 165,4 меңга гомуми мәйданда урман төзелеше эшләре башкарылды.

1.1.1.3 таблицада үзгәрешләр кертелгән вакытка урман планының элекке вариантында урман фонды жирләрендә (Татарстан Республикасы урман хужалыгы министрлыгы буйсынуындагы) урнашкан урманнар торышына үзгәрешләрне сан һәм сыйфат ягыннан бәяләү китерелде.

Урман үсемлекләре белән капланган жирләрнең гомуми мәйданыннан 2013 елның 1 гыйнварына ылыслы агачларның өлеше 24,3%, каты яфраклылар -16,7%, йомшак яфраклылар - 59,0% тәшкил итте. 2008 елдан 2013 елга кадәр (шул елны да кертеп) ылыслы агачлар үсә торган мәйдан 9 мең га (3,1%) артты.

Урман культуралары мәйданы 13,4 меңгектарга (4,1%) артты. Тотылмаган урман культуралары мәйданы 3,3 меңга (21,2% кимедә. Бу күрсәткечләр урман торгызу өлешендә урманчылыкларның эшчәнлеген уңай яктан күрсәтә.

Соңгы биш ел эчендә (урман планына соңгы үзгәрешләрне керткәнчегә кадәр) урман үсемлекләре үскән жирләр 16,2 мең гектарга артты.

2003-2008 елларда биш ел эчендә һәм 2013 елның 1 гыйнварына урман фонды жирләренең майданнары һәм ағач запасы үзгәреше

майдан. мең га; запас – млн. кбм

Күрсәткечләр	2003елның 1 гыйнварына			2008елның 1 гыйнварына			Алдагы исәп белән чагыштырганда аерма			2003елның 1 гыйнварына (урман реестры буенча)			Алдагы исәп белән чагыштырганда аерма		
	Саклау	Эксплуатация	Барлыгы	Саклау	Эксплуатация	Барлыгы	Саклау	Эксплуатация	Барлыгы	Саклау	Эксплуатация	Барлыгы	Саклау	Эксплуатация	Барлыгы
Урман фонды жирләренең барлык майданы	536,6	688,4	1225	538	688,4	1226,4	+1,4	-	+1,4	553,6	682,8	1236,4	+15,6	-5,6	+10
Жирнең урман үсемлекләре белән каплануы	484,3	639,5	1123,8	489,5	650,3	1139,8	+5,2	+10,8	+16	509,2	646,8	1156	+19,7	-3,5	+16,2
шул исәптән түбәндәгеләр өстенлек итә:															
<i>Ылыслы токымнар</i>	130,4	127,7	258,1	136,8	132,9	269,7	+6,4	+5,2	+11,6	144,5	134,2	278,7	+7,7	+1,3	+9
шулардан: нарат	105,4	76,6	182	109	76,7	185,7	+3,6	+0,1	+3,7	114	76,3	190,3	+5	-0,4	+4,6
чыршы, ак чыршы	22,9	48,3	71,2	25,3	53,3	78,6	+2,4	+5	+7,4	27,9	54,5	82,9	+2,6	+1,2	+4,3
кедр, карагай	2,1	2,8	4,9	2,5	2,9	5,4	+0,4	+0,1	+0,5	2,6	2,9	5,5	+0,1	-	+0,1
20 елга кадәр яшьтәге ағачлар	33,5	53,8	87,3	27,5	44,2	71,7	+6	-9,6	-15,6	32,5	46	78,5	+5	+1,8	+6,8
<i>Каты яфраклы токымнар</i>	110,4	99,3	209,7	99,1	91,7	190,8	-11,3	-7,6	-18,9	101,2	91,3	192,5	+2,1	-0,4	+1,7
шулардан: биек кәүсәле имән	43,3	64,7	108	43	59,4	102,4	-0,3	-5,3	-5,6	43,9	58,9	102,8	+0,9	-0,5	+0,4
төбәнәк кәүсәле имән	60	20,7	80,7	47,1	17,8	64,9	-12,9	-2,9	-15,8	48	17,8	65,8	+0,9	-	+0,9
башкалар (өрәнге, карама)	7,1	13,9	21	9	14,5	23,5	+1,9	+0,6	+2,5	9,3	14	23,9	+0,3	-0,5	+0,4
20 елга кадәр яшьтәге ағачлар	11,8	30,4	42,2	6,2	15,7	21,9	-5,6	-14,7	-20,3	5,2	12,3	17,5	-1	-3,4	-4,4
<i>Йомшак яфраклы токымнар</i>	234	412,4	646,4	246,7	425,6	672,3	+12,7	+13,2	+25,9	256,1	421,2	677,3	+9,4	-4,4	+5
шулардан: каен	86,8	104,4	191,2	89,2	112,2	201,4	+2,4	+7,8	+10,2	90,5	110,4	200,9	+1,3	-1,8	-0,5
усак	61,6	176	237,6	61,2	177,3	238,5	-0,4	+1,3	+0,9	65,5	174,9	240,4	+4,3	-2,4	+1,9
вак яфраклы юкә	68,2	123,4	191,6	77,3	127,6	204,9	+9,1	+4,2	+13,3	78,4	127,6	206	+1,1	-	+1,1
башкалар	17,4	8,6	26	19	8,5	27,5	+1,6	-0,1	+1,5	21,7	8,3	30	+2,7	-0,2	+2,5
20 елга кадәр	40,2	103	143,2	28,5	66,6	95,1	-11,7	-36,4	-48,1	31	70,4	101,4	+2,5	+3,8	+6,3

Күрсәткечләр	2003елның 1 гыйнварына			2008елның 1 гыйнварына			Алдагы исәп белән чагыштырганда асрма			2003елның 1 гыйнварына (урман рәсестры буснча)			Алдагы исәп белән чагыштырганда асрма		
	Саклау	Эксплуатация	Барлыгы	Саклау	Эксплуатация	Барлыгы	Саклау	Эксплуатация	Барлыгы	Саклау	Эксплуатация	Барлыгы	Саклау	Эксплуатация	Барлыгы
яшьтәге агачлар															
Гомуми агач запасы	73,61	86,54	160,15	85,12	104,67	189,79	+11,51	+18,13	+29,64	86,87	103,4	190,27	+1,75	-1,27	+0,48
шул исәптән өлгәргән һәм карт агачлар	14,31	17,7	32,01	21,84	33,89	55,73	+7,53	+16,19	+23,72	22,03	33,16	55,19	+0,19	-0,73	-0,54
гомуми запастан түбәндәгеләр өстенлек итә															
Ылыслы токымнар	23,74	16,74	40,48	28	21	49	+4,26	+4,26	+8,52	28,67	20,98	49,65	+0,67	-0,02	+0,65
шулардан: нарат.	20,83	12,86	33,69	24,36	15,51	39,87	+3,53	+2,65	+6,18	24,76	15,27	40,03	+0,4	-0,24	+0,16
чыршы, ак чыршы	2,59	3,45	6,04	3,23	4,94	8,17	+0,64	+1,49	+2,13	3,48	5,15	8,63	+0,25	+0,21	+0,46
шулардан: өлгәргән һәм карт агачлар	1,74	0,69	2,43	2,19	1,17	3,36	+0,45	+0,48	+0,93	2,18	1,11	3,29	-0,01	-0,06	-0,07
Каты яфраклы токымнар	12,25	9,18	21,43	12,58	10,26	22,84	+0,33	+1,08	+1,41	12,82	10,36	23,18	+0,24	+0,1	+0,34
шулардан: биек күәсәле имән.	5,06	6,14	11,2	5,48	6,67	12,15	+0,42	+0,53	+0,95	5,67	6,79	12,46	+0,19	+0,12	+0,31
төбәнөк күәсәле имән	6,76	2,43	9,19	6,34	2,43	8,77	-0,42	-	-0,42	6,35	2,39	8,74	+0,01	-0,04	-0,03
Йомшак яфраклы токымнар	37,43	60,62	98,05	44,42	73,41	117,83	+6,99	+12,79	+19,78	45,28	72,06	117,34	+0,86	-1,35	-0,49
шулардан: каш	13,38	14,43	27,81	15,07	17,78	32,85	+1,69	+3,35	+5,04	15,06	17,43	32,49	-0,01	-0,35	-0,36
усак	8,4	25,33	33,73	9,75	30,11	39,86	+1,35	+4,78	+6,13	10,06	29,15	39,21	+0,31	-0,96	-0,65
вак яфраклы юкә	14,12	20,07	34,19	17,55	24,49	42,04	+3,43	+4,42	+7,85	17,83	24,49	42,32	+0,28	-	0,28
башкалар	1,53	0,79	2,32	2,05	1,03	3,08	+0,52	+0,24	+0,76	2,33	0,99	3,32	+0,28	-0,04	0,24
гомуми уртача артым	1,68	2,45	4,13	1,75	2,55	4,3	+0,07	+0,1	+0,17	1,79	2,51	4,3	+0,04	-0,04	-
урман үсемлекләре белән катланган жирләргә әверелгән урман культуралары	112,4	168,7	281,1	132,2	180,8	281,1	+19,8	+12,1	+31,9	140,8	185,6	326,4	+8,6	+4,8	+13,4
тотылмаган урман культуралары, мең га	11	15,1	26,1	10	8,9	18,9	-1	-6,2	-7,2	8,2	7,4	15,6	-1,8	-1,5	-3,3

Күрсәткечләр	2003елның 1 гыйнварына			2008елның 1 гыйнварына			Алдагы исәп белән чагыштырганда асрма			2003елның 1 гыйнварына (урман рәсстрә буенча)			Алдагы исәп белән чагыштырганда асрма		
	Саклау	Эксплуатация	Барлыгы	Саклау	Эксплуатация	Барлыгы	Саклау	Эксплуатация	Барлыгы	Саклау	Эксплуатация	Барлыгы	Саклау	Эксплуатация	Барлыгы
урман торгызу фонды	6,5	5,7	12,2	5,2	3,6	8,8	-1,3	-2,1	-3,4	3,4	4,6	8	-1,8	1	-0,8

1.1.2. Башка категорияләрдәге жирләренң урман фонды жирләрендә урнашкан урман күрсәткечләре, аларның мәйданнарын урман районнары буенча бүлү

Урман үсемлекләрен районлаштыру – урманнарны, урман барлыкка китерүче токымнарға, урманнарның типларына, урманнарның житештерүчәнлегенә һәм урман торгызу эшләренә бәйлә табиғат шартлары буенча аерылып торган өлешләргә территориаль бүлү. Урман үсемлекләрен районлаштыру, урман үсемлекләренң географик төрлелеген һәм аны гамәлгә ашыру өчен зональ типологик нигездә урман хужалыгы житештерү һәм оештыру буенча махсулаштыру буларак гамәлдә булуын күрсәтә. Ул түбәндәге территориянен буйсынулы бүленешен үз эченә ала. Аның максаты – урманнарны урнаштырганда һәм урман хужалыгын билгеләгәндә зональ үзенчәлекләренә исәпкә алу.

«Россия Федерациясе урман зоналары исемлеген һәм Россия Федерациясе урман районнары исемлеген раслау турында» 2011 елның 9 мартындагы 61 номерлы боек нигезендә Татарстан Республикасы ике урман зонасына керә: 1) ылыслы-киңьяфраклы урманнар һәм 2) урман-дала зонасы (1.1.2.1нче табл.).

Татарстан Республикасының төньяк өлеше ылыслы-киңьяфраклы урманнар зонасына керә. Көнбатыш, көнчыгыш һәм көньяк өлешләр урман-дала зонасына карый.

1.1.2.1нче таблица

Урман үсемлекләре зоналары

№ т/с	Урман зоналары	Урман районнарына керү зоналары буенча аларның составы
1.	Ылыслы-киңьяфраклы урман зоналары (төньяк территория)	Россия Федерациясенң Европа өлешенң ылыслы-киңьяфраклы районы (катнаш урманнар)
2.	Урман дала зонасы (территориянен көнбатыш, көнчыгыш һәм көньяк территория өлешләре)	Россия Федерациясе Европа өлешенң урман дала районы

Республика территориясе ике урман районнын үз эченә ала: Россия Федерациясенң Европа өлешенң ылыслы-киңьяфраклы урман районы (катнаш урманнар), һәм Россия Федерациясе Европа өлешенң урман-дала районы.

Россия Урман хужалыгы министрлыгының республика муниципаль районнарының урман районнары буенча бүленеше «Россия Федерациясе урман зоналары исемлеген һәм Россия Федерациясе урман районнары исемлеген раслау турында» 2014 елның 18 августындагы 367 номерлы боек нигезендә 1.1.2.2 нче таблицада бирелде.

Урман районнары

Урман районнары	Россия Федерациясе субъектлары составына керүче урман районнары, муниципаль районнар һәм башка административ муниципаль берәмлекләр	гомум урман. терр. майданы, %
Россия Федерациясенең Европа өлеше		
Россия Федерациясенең Европа өлешендәге ылыслы-киньяфраклы (катнаш) урманлы районнар	Әгерже, Арча, Әтнә, Балтач, Биектау, Алабуга, Зеленодольск (Иделнең сул як яры), Кукмара, Лаеш, Мамадыш, Менделеевск, Питрәч, Балык Бистәсе, Саба, Тукай (Шилнә елгасыннан төньяктарак), Теләче, Казан шәһәре буйсынуындагы территорияләр	<u>32,3</u> 34,6
Россия Федерациясенең Европа өлешендәге урманлы-далалы районнар	Азнакай, Аксубай, Актаныш, Алексеевск, Әлки, Әлмәт, Апас, Баулы, Бөгелмә, Буа, Югары Ослан, Чүпрәле, Зәй, Зеленодольск (Иделнең уңак яры), Кайбыч, Кама Тамагы, Лениногорск, Минзәлә, Мөслим, Түбән Кама, Яңа Чишмә, Нурлат, Сарман, Спас, Тәтеш, Тукай (Шилнә елгасыннан көньяктарак), Чирмешән, Чистай, Ютазы	<u>67,7</u> 65,4

Республиканың көнбатыштан көнчыгышка һәм төньяктан көньякка озынлыгы табигать шартларының төрлелегенә бәйле (жирлекнең геологик корылышы, рельеф, климат, туфрак һ.б.). Республика районнарының төньяк-көнбатыш һәм көньяк-көнчыгыш үсемлекләр дөньясында шактый аерма күзәтелә. Республиканың көнбатыш һәм төньяк-көнбатышта ылыслы һәм каты яфраклы үсемлекләр, ә көньяк-көнчыгыш өлешендә йомшак яфраклы агачлар үсә. Төньяк районнарда Себердән чыккан агач токимнары: чыршылар һәм ак чыршылар очрый.

Татарстан Республикасы урман утыртмаларының токимлы составы төрле һәм түбәндәгечә: усак – 20,8%, вак яфраклы юкә – 17,8%, каен – 17,4%, нарат – 16,5%, имән (биек һәм тәбәнәк кәүсәле) – 14,6%, чыршы – 7,1%.

Республика территориясендә ике урман районының булуы Татарстан Республикасы урманнарының зона үзенчәлекләренә бәйле. Беренче урман зонасында табигый ылыслы һәм каты яфраклы биек кәүсәле үсемлекләр булса һәм максатчан токимнарны кисә торган майданнарда ясалма һәм табигый урман үстөрү өчен уңай шартлар булса, икенче урман утыртмалары зонасында киньяфраклы үсемлекләр һәм аларга алмашка килгән йомшак яфраклы агачлар үсә.

Урман үсемлекләрен районлаштыру нигезендә махсулаштырылган районнарның башка төрләре башкарыла: агач орлыклары эзерләү, янгынга каршы агач утырту, мелиоратив һәм таксация максатында агач утырту һ.б.

Урман таксациясе чикләрендә агач утыртканда бердәм белешмә-норматив материаллардан файдалану күздә тотыла, бу урман төзелеше объектында урман инвентаризациясенең сыйфатын һәм төгәллеген шактый арттыра.

Татарстан Республикасы урманнары агачлар үсешенең бердәмлегеннән чыгып, төп токымнары бер төрле житештерү билгесе буенча Үзәк урман таксациясе районына кертелә.

Татарстан Республикасы урманнарының типологик характеристикасы академик В.Н. Сукачев исемендәге урман типларын биогеоценотик классификацияләүгә нигезләнә. Ул П.С.Погребняк тарафыннан эшлэнгән урман үстерү шартларының өстәмә схемасын исәпкә алып төзелгән. Бу классификациядә карт агачлар биләп торган территориядә үсемлекләрнең төрле төрләре исәпкә алынган. Монда урман төренең исеме өстенлек иткән агач токымы исеменнән (төп эдификатор) һәм туфрак өсте катламыннан чыгып төзелә (агач үсә торган урында шартларның индикаторы): ылыслык – каражиләклек, чыршылык - эче туфрак, мүкле наратлык, юкәле чыршылык һ.б.

Бу классификация нигезендә «Татарстан АССР урман хужалыгын оештыруның һәм үстерүнең төп нигезләмәләре»ндә (1980 ел) чагылыш тапкан урманнарының Тамырдан һәм ботактан үскән төрләре схемасы төзелде.

Урман фонды жирләрендә һәм башка категориядәге жирләрдә урнашкан урман күрсәткечләре, урман районнары буенча урманчылыктар санынча аларның майданнары 1 нче кушымтада китерелде.

Махсус сакланылучы табигать территорияләре жирләрендә урнашкан урманнарының 67% Россия Федерациясе Европа өлешенең ылыслы-киңьяфраклы урман районына, 33% - урман-дала районына керә.

1.1.3. Урманнар составын аларның максатчан билгеләнеше буенча гамәлдәге бүлүне анализлау

Урман фонды жирләрендә урнашкан республика урманнары Россия Федерациясе Урман кодексы нигезендә (10 ст.) максатчан билгеләнеше буенча саклау һәм эксплуатация урманнарына бүленә.

Саклау урманнарына мохит барлыкка китерүне, су саклау, санитар-гигиена, савыктыру һәм башка файдалы функцияләрне саклау максатында, әгәр урманнары максатчан билгеләнеше буенча бергә файдалану һәм шулар нигезендә файдалы функцияләр башкару шарты белән бергә үзләштерелергә тиеш урманнар керсә, саклау урманнары республика урманнарының гомуми майданыннан 45% биләп тора.

Эксплуатация урманнарына урманнарының файдалы функцияләрен саклаган килеш аларны тотрыклы, максималь нәтижәле, югары сыйфатлы агач һәм башка урман ресурслары, аларны эшкәртү продуктлары алу максатында үзләштерелергә тиешле урманнар керә, эксплуатация урманнары республика урманнарының 52% биләп тора.

Татарстан Республикасы территориясендә резерв урманнар юк.

Урманнары максатчан билгеләнеш буенча бүлү 1.1.3.1 нче рәсемдә китерелде.

Әлеге категорияне шул рәвешчә бүлү урманнарның файдалы функцияләрен саклау максатларына туры килә.

Су саклау зоналары бүленгән елгалар исемлеге 24 нче кушымтада бирелде;

3) табигать һәм башка объектларны саклау функцияләрен башкаручы урманнар:

а) гомуми файдаланудагы тимер юллар буенда, гомуми файдаланудагы федераль автомобиль юлларында, Россия Федерациясе субъектлары милкендәге гомуми файдаланудагы автомобиль юллары буенда урнашкан урманнарны саклау полосалары.

Күрсәтелгән саклау полосалары юлларны кар көртләреннән һәм суның, жиленең эрозияле йогынтысыннан саклый. Федераль һәм өлкә әһәмиятендәге урманнарның саклау полосалары буйлап урнашкан тимер юллар һәм автомобиль юллары исемлеге 28 нче кушымтада бирелде.

Россия Федерациясе субъекты милкендәге гомуми файдалану автомобиль юллары исемлеге Татарстан Республикасы Министрлар Кабинетының 2011 елның 26 сентябрэндәге 797 номерлы карары белән расланды (Татарстан Республикасы Министрлар Кабинетының 2007 елның 17 сентябрэндәге 468 номерлы карары белән кертелгән үзгәрешләр) һәм 29 нчы кушымтада бирелде. Күрсәтелгән категориядәге сакланулы урманнар кинлеге «Табигатьне саклау. Жирләр. Дәүләт урман фонды жирләрендә тимер юллар һәм автомобиль юллары буйлап саклау полосалары бүлеп бирү нормалары» 17.5.3.02-90 ГОСТына туры килә. Бу категорияне күрсәтелгәнчә бүлү урманнарның файдалы функцияләрен саклау максатларына хезмәт итә.

б) яшеллек зоналары.

Яшеллек зоналары халыкны тискәре табигый һәм техноген йогынтылардан саклауны тәмин итү, әйләнә-тирә мохитне саклау һәм савыктыру максатларына билгеләнә;

в) урман-парк зоналары

Урман-парк зоналары халыкның ялын оештыру, табигать ландшафтларының санитария һәм гигиена, савыктыру һәм эстетик кыйммәтләрен саклау максатларында билгеләнә.

Урман-парк зоналары һәм яшеллек зоналары чикләрен һәм майданнарын билгеләгәндә Россия Федерациясе Хөкүмәтенең 2009 елның 14 декабрэндәге 1007 номерлы карары белән расланган «Урман-парк зоналарында, урман-парк зоналары, яшеллек зоналары майданнарында һәм чикләрендә функциональ зоналар билгеләү турында нигезләмә»гә таянырга кирәк.

Россия Федерациясе Урман кодексы гамәлгә кергән көнгә кадәр урман фонды жирләрендә төзелгән яшел зоналарның урман-парклары һәм урман хужалыгы өлешләре чикләре тиешенчә урман-парк зоналарының һәм яшеллек зоналарының чикләре булып тора. Урман-парк зоналары һәм яшеллек зоналары бүлеп бирелгән республика торақ пунктлары исемлеге 30 нчы кушымтада китерелде.

Урман-парк зоналары майданы тиешле жирлек халкы саныннан чыгып билгеләнә. Яшел зона майданы урман үсемлеге зоналарынан чыгып, урманнар белән капланган майданнарның муниципаль район яисә әлеге яшеллек зонасы

билгеләнә торган чикләрдәге Россия Федерациясе субъекты территориясенен гомуми мәйданына карата тиешле жирлекнең халык саныннан чыгып билгеләнә. Урман-парк зонасының һәм яшеллек зонасының мәйданын билгеләү өчен нормативлар Россия Федерациясе Табигать ресурслары һәм экология министрлыгы тарафыннан ачыклана. (Урман планына үзгәрешләр керткән вакытка нормативлар билгеләнмәгән);

г) дөвалау, савыктыру жирлекләренен һәм курортларның санитария саклау (тау-санитария) округларының беренче, икенче һәм өченче зоналарында урнашкан урманнар.

Саклаучы урманнарның күрсәтелгән категорияләренә «Табигать дөвалау ресурслары, дөвалау-савыктыру урыннары һәм курортлар турында» 1995 елның 23 февралендәге 26-ФЗ номерлы Федераль закон таләпләрен исәпкә алып, «Бәкер» дөвалау-савыктыру шифаханәсе тирәсендәге урманнар керә. Күрсәтелгән урманнар табигый дөвалау чараларын пычранудан һәм зарарланудан саклау, халыкка дөвалану һәм ял итү өчен уңай шартлар тудыру функциясен үтиләр. Күрсәтелгән урманнар турында тулырак белешмәләр 27 нче кушымтада китерелде.

Әлеге категорияне шул рәвешчә бүлү урманнарның файдалы функцияләрен саклау максатларына туры килә;

4) кыйммәтле урманнар:

а) эрозиягә каршы урманнар эрозия процессларын туктату өчен һәм туфракның агып китүен, юылуын һәм таралуын булдырмау өчен бүлеп бирелде. Әлеге категорияне шул рәвешчә бүлү урманнарның файдалы функцияләрен саклау максатларына туры килә;

б) чүлләрдә, ярымчүлләрдә, урманлы далаларда, урман-тундра зоналарында, далаларда, тауларда урнашкан урманнар. Бу категория урманнарның максатчан билгеләнеше – кырларны һәм башка авыл хужалыгы жирләрен жил һәм су эрозиясеннән саклау, алар янәшәсендәге авыл хужалыгы жирләре микроклиматын яхшырту һәм табигатьне саклау һәм табигать барлыкка китерүнең башка функцияләре. Бу категориядәге урманнарны бүлеп күрсәтү мохит барлыкка китерүче су саклау, санитария-гигиена, савыктыру һәм урманнарның башка файдалы функцияләрен саклау максатларына туры килә;

в) фәнни һәм тарихи әһәмияткә ия урманнар. (25 нче һәм 26 нчы кушымталарда тулы характеристика). Бу категориядәге урманнарны яклау категориясенә Россия Федерациясе Урман кодексы нигезендә элеккеге беренче төркем урманнары саклау керә: «табигать ядкарьләре». Әлеге категорияне шул рәвешчә бүлү урманнарның файдалы функцияләрен саклау максатларына туры килә;

г) су объектлары буйлап урнашкан урманнарның тыелган полосалары Россия Федерациясе Урман кодексы нигезендә элеккеге «Елга, күл сусаклагыч һәм башка су объектлары ярлары буенча урманнарның тыелган полосалары» категориясеннән бүлеп бирелде. Әлеге категориядәге урманнарның максатчан билгеләнеше янгыр һәм кар сулары агымы күләмен жайга салу, елга кушылдыкларында туфрак эрозиясен булдырмау, су объектларының гидрологик режимын жайга салу. Әлеге категорияне шул рәвешчә бүлү урманнарның файдалы функцияләрен саклау максатларына туры килә;

д) Россия Федерациясе Урман кодексы нигезендә урманнарның махсус полосалары «кыйммәтле сәнәгать балыкларының уылдык чәчү вакытларын саклый торган тыелган урман полосалары» яклау категориясе урманнарыннан бүлөп бирелде. Бу категориядәге урманнарның максатчан билгеләнеше – уылдык чәчү өчен сулыкларның тулылыгын саклау һәм тәмин итү, чисталыгы өчен уңай шартлар булдыру. Әлеге категорияне шул рәвешчә бүлү урманнарның файдалы функцияләрен саклау максатларына туры килә;

Урман дала районында саклау урманнары ылыслы-кинъяфраклы (катнаш) урман районында майданның 40% биләп тора, саклау урманнары районның 58% биләп тора.

Рекреацион урманнарның ландшафт характеристикасына ландшафт типлары, агачларның ныклык дәрәжәсе, территорияләренең рекреацион дигрессия стадиясе, участокларның ачыклыгы һәм күренүчәнлеге, ландшафтларның санитар-гигиена һәм эстетик кыйммәте турында белешмәләр була.

Географиядә ландшафт – тышкы күренешнең барлыкка килү һәм бердәйлеген тасвирлай торган конкрет территория, ул бердәй геологик фундамент, бер төрдәге рельеф, уртак климат, бер рәвештәге гидротермик шартлар берлеге, туфрак һәм биоценоз уртаклыгына бәйле.

Урман-парк ландшафты дигәндә участокның төрле, структур формасы, аның агачлар белән билгеле бер дәрәжәдә тулылануы, пространство характеры куе агачлык белән билгеләнә.

Республиканың рекреацион урманнарында ябык ландшафтлар өстенлек итә - майданның 76%ы.

Агачларның ныклыгы – аларның үсеше өчен уңайсыз шартларга каршы тоту сәләте. Бу күрсәткеч агачларның гомуми халәтен, үсү сыйфатын табигый артуның дәрәжәсен тасвирлай.

Республиканың рекреацион урманнарында сәламәт, яхшы үсә торган агачлардан торган I класслы ныклыктагы агачлар өстенлек итә (84%).

Рекреацион дигрессия стадияләрен бәяләү объект территориясенә элеккеге һәм хәзерге рекреацион йөкләнешне тасвирлай. Рекреацион файдалану йогынтысында урман мохитенең характеры үзгәреше буенча рекреацион урманнар (урман-парк зоналары) шундый дигрессиянең биш этабын үтә: абсолют бозылмаган агачлардан алып бозылган һәм кору стадиясенә кадәр булганнарын.

Республиканың рекреацион урманнары рекреация дигрессиясе стадияләре буенча түбәндәгечә бүленде: 1 стадия – 21%, 2 стадия – 30%, 3 стадия – 28%, 4 стадия – 14% и 5 стадия – 7%.

Дигрессиянең беренче стадиясендә урман түшәге бозылмаган барлык үләннәрнең тулы жыелмасы шушы урманга хас үсемлекләр, төрле яшьтәге үсемлекләреннән күп төрлелеге белән характерлана, агачларның һәм жирдә үлән түшәгенең зарарлануы гомуми санның 5%ын, туфракның минераль катламына кадәр тапталган өлеше барлык участокның 1% ка якынын тәшкил итә.

Икенче стадия сукмакларның булуы, үсемлекләр түшәген таптауның башлангыч стадиясе, куе агачлыкка төрле үсемлекләреннән үтеп керүе, туфракның минераль катламын 1,1-5,0% на кадәр зарарланган булуы белән характерлана.

Дигрессиянең өченче стадиясендә туфракның минераль горизонтына кадәр тапталган мәйданы өлеше 5,1-10,0% тәшкил итә, агач сирәкләнә (10% кадәр), яшь агачлар һәм үлән түшәге зарарлану 50-90% ка кадәр житә. Яктылыкның төшүе куе агачлар арасына кыр үләннәре, хәтта чүп үләннәре үтеп керүгә китерә.

Дүртенче стадия өчен агачның алга таба сирәкләнүе яшь агачларның һәм үлән түшәгенә алан һәм сукмакларда булуы хас, аланнарда үлән түшәге тулысынча бозылган, кыр үләннәре үсә, туфракның минераль катламына кадәр тапталган мәйданы өлеше 10,1-25,0% тәшкил итә.

Бишенче стадия өчен агач үсемлекләренә зәгыйфьләнүе хас – күпчелек агачларның тамыры күренеп тора, ә агачлар үзләре авыру һәм механик зарарлануга дучар ителгән. Үсемлексез жирләр мәйданы участокның 25%тан артыгын тәшкил итә.

Эстетик бәяләү белән беренче класслы рекреацион урманнар мәйданының 50%ын тәшкил итә. Бу ылыслы һәм яфраклы агачлар, кин һәм озын ябалдашлар, уртача үлән түшәге, яхшы узып була торган, чүп-чар белән капланмаган, ачык рельефлы декоратив аланнардан торган кишәрлекләр.

Эстетик бәяләүнең икенче классы мәйданның 43% тәшкил итә. Бу очракта агачның ябалдашлары һәм кәүсәсе уртача урманның чүп-чар белән пычрануы бер гектарга 5 м³ га кадәр тәшкил итә.

Эстетик бәяләүнең өченче классына (7%) усак һәм зирек өстенлек иткән урманнар, шулай ук бонитетның 4-5 класслы агачлары булган урманнар керә. Монда агачларның ябалдашы купшы түгел. Чүпле урыннар һәм тамырында корыганагачлар бер гектарга 5 м³ тәшкил итә. Монда киселгән урман, сөрүлекләр, линиядәге объектлар, сазлыклар һәм артык ямьле булмаган башка ачык мәйданнар керә.

Югары санитария-гигиена бәяләмәсе бирелгән урманнар рекреацион урманнарның 63%ын тәшкил итә. Бу яхшы санитария халәтендәге, һавасы чиста, яхшы аэрация, тавышсыз, куе куаклар белән капланмаган урманнар, урманга хуш исләр, кош-корт тавышлары, ачык төсләр хас.

Санитария-гигиена ягыннан уртача бәя 35% урманнарда бирелгән. Бу кишәрлекләр чагыштырмача яхшы санитар халәттә, чүп-чар белән каплануы зур түгел, аерым корган агачлар бар, һава берәз пычранган, тавыш даими яисә юк.

Урманнарның 2%ын санитария-гигиена ягыннан түбән бәя бирелгән кишәрлекләр тәшкил итә, монда агачлар начар санитар халәттә, урман чүп-чар белән капланган, чүп-чар өемнәре очрый, карьер һәм чокырлар бар, һава пычранган, көчле жил, карангылык, тавыш дәрәжәсе югары, артык дымлы һәм куе чатырманлы кишәрлекләр тәшкил итә.

Уртача дәрәжәгә ия рекреацион урманнар 73%, начар урманнар 9%, яхшы урманнар – 17% тәшкил итә.

Участокларның уртача узучанлыгы мәйданның 56%ына, яхшы узучанлык - 35% урманга хас.

Тулаем алганда, республиканың урман-паркы һәм яшел зоналарында урнашкан урманнар югары санитар-гигиена, эстетик рекреацион кыйммәتلәр һәм ныклык белән характерлана.

Урманчылыклар территориясендә функциональ зоналарны билгеләгәндә Россия Федерациясе Хөкүмәтенен 2009 елның 14 декабрендәге 1007 номерлы карары белән расланган «Урман-парк зоналарында, урман-парк зоналары майданнарында һәм чикләрендә, яшел зоналарда функциональ зоналарны билгеләү турында нигезләмә»гә таянып эш итәргә кирәк.

Урман-парк зонасында функциональ зоналар, урман-парк зоналарының төрле өлешләрендә урманнарны файдалану, саклау, яклау һәм торгызу режимын дифференциацияләү максатларында бүлөп бирелә торган жирләрдән гыйбарәт.

Яхшы оештырылган, тотрыклы табигать ландшафтлары һәм рекреацион инфраструктура булган йә урманнардан файдалану, саклау, яклау һәм торгызу режимын дефференциацияләү таләп ителми торган очракларда функциональ зоналар бүленмәскә мөмкин.

Урман-парк зонасында актив ял итү һәм прогулка зонасы билгеләнә. Аерым очракларда фауна тирәлеген саклау һәм бозылган табигый ландшафтларны торгызу өчен функциональ зоналар – фауна һәм торгызу зонасы бүлөп биреләргә мөмкин.

Актив ял зонасы аларны төзекләндерү максатларында аеруча рекреация йөкләнеше булган урман паркы зоналары урыннарында һәм тотрыклы табигый ландшафтлар төзү урыннарында бүленә. Актив ял итү зонасы майданы урман паркы зонасы майданының 30% кадәр биләп торырга мөмкин.

Прогулка зонасы халык аз йөри торган урман паркы зоналарында прогулкалар һәм туристлык маршрутлары, билгеләнгән тәртиптә азык-төлек һәм агачка карамаган урман ресурсларын эзерләү һәм жыю өчен бүлөп бирелә. Прогулка зонасы майданы урман паркы зонасының 70%тан артыгын тәшкил итә.

Фауна зонасы кошлар һәм хайваннарның яшәү тирәлеген һәм аларның үрчүе өчен оптималь шартлар тәэмин итү максатларында бүлөп бирелә.

Торгызу зонасы агачлар корыган йә аларның тотрыклылыгы кимегән һәм урманнарны торгызу буенча озак вакыт (кимендә 10 ел) таләп ителә торган комплекслы чаралар эшләүне таләп итә.

Урман паркы зонасында функциональ зоналар, ул зоналарның майданы һәм чикләре, Россия Федерациясе субъекты дәүләт хакимияте органы карары белән расланган проект документациясе нигезендә гамәлгә ашырыла.

Урман планына үзгәрешләр кертелгән вакытка урман паркы зоналарында функциональ зоналар, урман-парк зоналарының чикләрен проектлау, яшел зоналарның чикләрен билгеләү буенча эш башкарылмаган.

Татарстан Республикасы урман-парк зоналарында югарыда аталган барлык функциональ зоналар да бар.

Татарстан Республикасының ландшафт районнарына бүленүе

Татарстан Республикасы территория ике ландшафт зонасына, дүрт ярдәмче зонага һәм 34 ландшафт районуна бүленә. Бүленгән районнар нигезендә һәр районны түбәндәге биек яруслы класска һәм зональ сектор тибындагы ландшафтларга кертәргә мөмкин: бореаль салмак-континенталь (көнъяк

тайга); бореаль салмак континенталь (тайга); суббореаль төньяк семигумид (киңьяфраклы); суббореаль төньяк семигумид (типик һәм көньяк урман даласы).

Татарстан Республикасы ландшафт структурасын типиклаштыру Ф.Н. Мильков алымнарын кулланып башкарылды, алар 1:200 000 масштабында Воронеж өлкәсендә ландшафтларның морфологик структурасы картасын төзөгәндә тәкъдим ителде, анда геокомплекслар жирлек рангларында чагылыш тапты. Барлык жирлек тибындагы рангта таксономик берәмлекләр безнең тарафтан типлар һәм ярдәмче типлар классларына бүленде.

Рельеф буенча тиешенчә урнашкан һәм морфогенетик рельеф төркемнәреннән гыйбарәт булган 11 жирлек тибы билгеләнде. Жирлек түбәндәге типларга бүленә: 1) су бүленеше; 2) су янындагы бүлемтекләр һәм тау битенең биек өлешләре; 3) тау битенең уртача; 4) түбән өлешләре; 5) кече елгаларның биек террасалары (3 һәм 4); 6) кече елгаларның түбән террасалары (1 һәм 2); 7) зур елгаларның дүртенче террасасы; 8) зур елгаларның өченче террасасы; 9) зур елгаларның беренче һәм икенче террасалары; 10) зур елгаларның яр террасалары; 11) су баса торган болынар.

Жирлекләргә ярдәмче типларга бүлү ярдәмче типлар дәрәжәсендә туфрақ катламы характеры буенча башкарылды, ә жирлекләргә классларга берләштерү дүрттән бер өлештәге катламның генетик типлары буенча билгеләнде.

Мондый классификация Ф.Н. Мильков алымнарыннан берәз аерыла. Аларга тугайлар да дә һәм шулай ук тугай өстендәге терраса урыннары да кертелгән. Без тәкъдим итә торган морфологик ландшафт структурасы вак өлешләргә бүленә, төрле дәрәжәдәге террасаларны күрсәтә, елга тугайларының катлаулылыгын чагылдыра; яр буйлары шулай ук өч төргә бүленгән, шуна өстәп су буендагы бүлемтекләр мөстәкыйль төр итеп күрсәтелә.

Өйрәнелә торган территориядә жиде класс, унбер тип һәм егерме ярдәмче тип билгеләнә. Республикада 238 бер типтагы жирлек күзәтелә. Тәкъдим ителә торган белешмәдә жирлек төре аеруча әһәмияткә ия, чөнки рельеф– төрле жирлекләргә дифференциацияләүнең әйдәүче факторы. Туфрақның ярдәмче төрләре жирлекләргә ярдәмче төрләргә бүлүгә китерә.

Татарстанда жирлекнең төп төре тау битләренең урта өлешенә карый – 36,8%. Тау битләренең түбән өлешләрдәге ландшафтлары 24,4%, су буендагы бүлемтекләр 15%, терраса комплекслары 10,7%, тугайлар 8,6% (2 нче таблица). Иң аз биләнә торган майдан су бүлемтекләренә туры килә – 4,2%. Жирлек типлары структурасында ландшафт зоналары буенча кайбер аерымлыклар бар.

1.1.3.1 нче таблица

Татарстан Республикасында жирлек типлары нисбәте

Жирлек	Майдан, %
Су бүләр урыннар	4,2
Тау битләренен су бүләр урыннары өлешләре	15,2
Тау битләренен урта өлеше	36,8
Тау битенең түбән өлеше	24,4

Жирлек	Мәйдан, %
Кече елгаларның өченче һәм дүртенче югары террасалары	0,6
Кече елгаларның беренче һәм икенче түбән террасалары	3,3
Зур елгаларның дүртенче террасасы	2,4
Зур елгаларның өченче террасасы	1,3
Зур елгаларның беренче һәм икенче террасалары	2,5
Зур елгаларның тау бите террасалары	0,6
Тугайлар	8,7

1.1.3.2нче таблица

Татарстан Республикасы ландшафтларының ландшафт зоналары буенча морфологик структурасы

Жирлекләрнең типлары	Ландшафт зонасы (мәйдан, %)	
	Бореаль	Суббореаль
Субүлгеч	6,5	3,5
Сөзәклекләрнең субүлгеч өлешләре	15,2	15,1
Сөзәклек	73,7%	77,1
Сөзәклекләрнең урта өлешләре	35,5	37,2
Дала	9,6	11,2
Сөзәклекләрнең түбән өлешләре	23,0	24,8
Кече елгаларның биек террасалары (3, 4)	0,2	0,8
Кече елгаларның тәбәнәк террасалары(1, 2)	2,5	3,6
Зур елгаларның 4 нче террасасы	2,6	2,4
Зур елгаларның 3 нче террасасы	2,5	0,9
Зур елгаларның 1, 2 нче террасалары	1,4	2,8
Зур елгалар террасаларының сөзәклекләре	0,4	0,7
Тугай тибы	10,1	8,2

Бореаль субүләр урыннар биләп торган ландшафт зонасында суббореаль зона жирендәге су Бала хокуклары буенча вәкаләтле вәкиләр мәйданнар ике тапкыр артык. Мондый аерымлыкның иң ачык сәбәбе горизонталь бүленеш Бөгелмә-Бәләбәй калкулыгының субүләр урыннары рәвеше һәм баскычлы рельеф булуга бәйле. Димәк, су бүлү урыннары контурларының рәвеше түгәрәк-дискрет яисә буйга сузылган була. Бореаль ландшафт зонасында рельефның төрле булуы гомумән алганда азрак, төп һәм иярчен дала зоналарының елга арасындагы кинлекләре кинрәк, ә рельефның яруслы булуы Татарстан Республикасының көньяк-көнчыгышындагы кебек ачык түгел. Шуңа күрә суббореаль зонада субүләр урыннарның контуры дендрит рәвешендәге сурәткә охшаш.

Бореаль ландшафт зонасында ачык соры (43%), кара-көлсу (29%) һәм соры урман туфрагы (10%) өстенлек итә. Кара жирләр һәм аеруча дымлы шартларда барлыкка килгән туфраklar кин таралмаган. Татарстан Республикасы чикләрендәге

бореаль ландшафт зонасы кысаларында табигый үсемлекләр киң таралыш тапмый. Бу зонаның яфраклы агачлар белән гомуми каплануы 17,4% тәшкил итә. Ландшафтларның морфологик структурасында тау битләренең урта өлешләре өстенлек итә – 35%, тау битләренең түбән өлешләренә 22,9%, субүләр тибындагыларга – 6,5%, су баса торганнарга – 10% керә. Чирек катламнар тибындагы генетик жирләр арасында аллювиаль – (19%), элювиально-делювиаль (23%) һәм делювиаль-солифлюкцион (55%), сирәгрәк эол катламнар очрый. Бореаль ландшафт зонасы көньяк тайга – 2,4% һәм тайгага охшаш - 97,5% ландшафт зонасына бүленә.

Суббореаль төньяк семигумид ландшафт зонасы киңьяфраклыларга (24%) һәм урман-дала (75,8%) зоналарына бүленә. Суббореаль төньяк семигумид ландшафт зонасында селтеле кара туфрак (28%) һәм соры урман туфрагы (10%) өстенлек итә. Морфологик структурада шулай ук тау битләренең урта өлеше (37,1%) һәм түбән өлеше (24%) тәшкил итә; иң азы субүләр урыннарда туры килә (3,54%). Чирек катламнар төре арасында аллювиаль, элювиально-делювиаль, делювиально-солифлюкцион – 17%, 39% һәм 40% туры килә.

Урман формацияләре структурасында көньяк тайга зонасында наратлыклар (нарат культуралары белән бергә) – 57,5%; чыршылыклар – 10%, каенлыклар һәм усаклыклар 19,7 юкәлекләр 12,8% туры килә. Тайгага охшаш зонада наратлыклар (культуралары белән бергә) һәм чыршылыклар 43,2%, юкәлек һәм имәнлекләр (культуралары белән) – 25,3%, каенлыклар һәм усаклыклар – 31,0%, таллык һәм зиреклекләр 0,5% тәшкил итә. Киңьяфраклылар һәм урман-дала зонасында үсемлек формацияләренен составы түбәндәгечә: имәнлекләр (имән культуралары белән) 65,2% һәм юкәлекләр 34%, усаклыклар һәм каенлыклар – 16,1% һәм 50,7%; наратлыклар һәм чыршылыклар (культуралары белән бергә) 18,5% һәм 14,6%, таллыклар – 0,2% һәм 0,7% тәшкил итә.

Югарыда үсемлекләрне ландшафт зоналары буенча бүлү турында китерелгән белешмәләр ландшафт шартларының яхшы интеграль индикаторы булып тора (ләкин аеруча антропоген бозылу шартларында абсолют төгәл түгел), бу без бүлгән ландшафт чикләренең житезлек дәрәжәдә ышанычлы нигезләннгәнлеген дәлилли.

Шулай итеп, кояш радиациясенен үтеп керүе һәм дымлылык кебек зональ климатик шартлардагы үзгәрешләрнең гомуми фонунда бореаль ландшафт зонасы законлы нигездә суббореаль зонасына алмаша. Геопространствода шулай ук кайбер зонага карамаган факторлар да үзгәрә: чирек катламнарның генетик типлары һәм рельеф. Зона һәм аңа карамаган факторларның катлаулы үрелеше ПТКның төрлеләгән раслий һәм ландшафт структурасын катлауландыра, Россия тигезлегендә махсус территорияль берәмлек – бореаль экотон барлыкка китерә. Ландшафтлы районлаштыру 1.1.3.3 нче рәсемдә күрсәтелде.



1.1.3.3. Ландшафт буенча районлаштыру

1.1.3.3 нче таблица

Ландшафтлы ярдәмче зоналарда бореаль бердәй үсемлек тупланмаларының нисбәте

Ярдәмче зоналар	Бореальурыннар	Мәйдан	%
Көнъяк тайга	2 – юкәлек	9,61	12,67
	3 – усаклык	8,23	10,84
	4 – каенлык	7,50	9,89
	5 – наратлык	5,38	7,11
	6 – чыршылык	2,76	3,63
	8 – чыршы культуралары	4,59	6,05
	9 – нарат культуралары	37,79	49,81
Тайгага охшаш	1 – имәнлек	309,73	10,74
	2 – юкәлек	333,58	11,57
	3 – усаклык	313,97	10,89
	4 – каенлык	579,71	20,11
	5 – наратлык	256,59	8,9
	6 – чыршылык	145,85	5,06
	7 – имән культуралары	87,29	3,03
	8 – чыршы культуралары	282,36	9,79
	9 – нарат культуралары	560,69	19,45

Ярдәмче зоналар	Бореальурныннар	Мәйдан	%
	10 – таллык	13,05	0,45
	11 – зиреклек	0,42	0,01
Киңьяфраклы	1 – имәнлек	723,71	32,95
	2 – юкәлек	465,82	21,21
	3 – усаклык	169,77	7,73
	4 – каенлык	185,28	8,44
	5 – наратлык	146,43	6,67
	6 – чыршылык	2,83	0,13
	7 – имән культуралары	239,11	10,89
	8 – чыршы культуралары	42,32	1,93
	9 – нарат культуралары	216,35	9,85
		10 – таллык	4,45
Типик көнъяк һәм урман-дала	1 – имәнлек	877,40	11,98
	2 – юкәлек	1445,51	19,74
	3 – усаклык	2251,97	30,75
	4 – каенлык	1456,04	19,88
	5 – наратлык	83,64	1,14
	6 – чыршылык	1,92	0,03
	7 – имән культуралары	174,84	2,39
	8 – чыршы культуралары	205,21	2,80
	9 – нарат культуралары	772,36	10,55
		10 – таллык	54,18

Бореаль ландшафт зонасы

Көнъяк тайга ландшафт ярдәмче зонасы

Илет – Ашыт (28) Урал алдында кара-көлсу һәм ачык соры урман туфрагында борынгы үләнле киңьяфраклылар ак чыршы-чыршы агачлыклары һәм нарат-чыршы урманнары (нарат, чыршы культуралары өстенлек иткән) үсә торган калку район.

Тайгасыман ландшафт ярдәмче зонасы

Шушма – Ашыт(27) Урал алдында ачык соры һәм кара-көлсу урман туфрагында борынгы үләнле нарат-чыршы һәм киңьяфраклылар агачлыктар һәм киңьяфраклылар урман фрагментлары (хәзерге вакытта наратлык һәм каенлык өстенлек иткән) үсә торган калку район.

Көнбатыш – Казан (26) кара-көлсу һәм ачык соры урман туфрагындакөнчыгыш-Европа нарат һәм киңьяфраклылар-нарат урманнары үсә торган уйсу район.

Казан (25) Урал алдында ачык соры һәм кара-көлсу урман туфрагында борынгы үләннәр, нарат-чыршы (наратлык һәм чыршылык өстенлек иткән) һәм киңьяфраклылар-чыршы агачлыклары һәм киңьяфраклылар үсә торган урман фрагментлары (имән-юкә өстенлек иткән) булган калку район.

Кукмара (24) Урал алдында ачык соры һәм кара-көлсу туфракта борынгы үләнле киңьяфраклылар-ак чыршы-чыршы агачлыклары (имән-юкә өстенлек иткән) һәм нарат урманнары (нарат культуралары өстенлек иткән) үсә торган калку район.

Мамадыш – Соколки (21) Урал алдында ачык соры, соры һәм кара-көлсу туфракта борынгы үләнле киңьяфраклылар-ак чыршы-чыршы агачлыклары һәм нарат урманнары (нарат культуралары өстенлек иткән) үсә торган калку район.

Алабуга – Кама алды (20) Урал алдында ачык соры һәм кара-көлсу урман туфрагында киңьяфраклылар-ак чыршы-чыршы агачлыклары, нарат-киңьяфраклылар һәм наратлы-борынгы үләнле урманнар (хәзерге вакытта каенлыклар, усаклыклар һәм нарат, чыршы культуралары өстенлек иткән) үсә торган калку район.

Әгерҗе (19) Урал алдында кара-көлсу, куге соры урман туфрагында һәм аллювиаль чирәмгә бай туфракта борынгы үләнле киңьяфраклылар-ак чыршы-чыршы, үләнле нарат урманнары (хәзерге вакытта каенлыклар, усаклыклар һәм нарат культуралары өстенлек иткән) үсә торган калку район.

Суббореаль төньяк семигумид ландшафт зонасы

Киңьяфраклылар кече ландшафт зонасы

Идел – Мишә (5) кара-көлсу, куге соры урман туфрагында көнчыгыш Европа нарат-киңьяфраклылар (хәзерге вакытта усаклыклар һәм каенлыклар өстенлек иткән) һәм нарат агачлыклары булган өлешчә дала төсмере кергән урманнар үсә торган калку район.

Түбән Мишә(23) ачык соры, кара-көлсу, соры урман туфрагында урта Россия – Идел борынгы үләнле киңьяфраклылар (юкә-имән) һәм чыршы урманнары үсә торган калку район.

Көнъяк Мишә (22) ачык соры, кара-көлсу, соры урман туфрагында урта Россия – Идел борынгы үләнле киңьяфраклылар (юкә-имән һәм нарат культуралары белән) урманнары үсә торган калку район.

Кама алды(30) ачык соры, соры урман туфрагында урта Россия – Идел борынгы үләнле киңьяфраклылар (усаклыклар күбрәк булган юкә-имән агачлыклары) урманнары үсә торган калку район.

Идел – Зоя(4) соры, ачык соры урман туфрагында урта Россия – Идел борынгы үләнле киңьяфраклылар (юкә-имән) урманнары үсә торган калку район.

Идел – Гөбенә (3) соры, куге соры һәм ачык соры урман туфрагында урта Россия – Идел борынгы үләнле киңьяфраклылар (юкә-имән), борынгы-дала үләне каплаган нарат-киңьяфраклылар урманнары, көнъякта Идел буге – Идел арьягы киңьяфраклылар (корычагач белән юкә-имән) урманнары үсә торган калку район.

Типик һәм көнъяк урман-дала кече ландшафт зонасы

Зоя арьягы (1) селтеле һәм типик кара туфракта урта Россия – Идел буге болын-далалары булган һәм киңьяфраклылар-имән агачлыклары (хәзерге вакытта усаклыклар һәм нарат культуралары күбрәк үскән) дала үләнле урманнар үсә торган калку район.

Урта Зоя (2) селтеле һәм типик кара туфракта урта Россия – Идел буге болын-далалары булган һәм киңьяфраклылар-имән агачлыклары (хәзерге вакытта нарат культуралары күбрәк үскән) дала үләнле урманнар үсә торган калку район.

Болгар (6) типик кара һәм селтеле туфракта семигумид көнчыгыш Европа нарат-киңьяфраклылар (юкә) агачлыклары һәм өлешчә дала үләннәре каплаган урманнар үсә торган уйсу район.

Актый – Шентала (7) көлсыман, селтеле һәм типик кара туфракта Кама арьягы – Идел арьягы болын-далалары булган, киңьяфраклылар имән-юкә агачлыклары һәм үләнле юкә (усак күбрәк үскән) урманнары үсә торган уйсу район.

Чистай (9) селтеле, көлсыман кара туфракта һәм аллювиаль кара бай туфракта Кама арьягы – Идел арьягы болын-далалары булган, киңьяфраклылар имән-юкә агачлыклары һәм үләнле юкә (усак күбрәк булган) урманнары үсә торган калку район.

Чишмә – Сүлчә (10) селтеле кара туфракта, куге соры урман туфрагында һәм көлсыман кара туфракта Идел буге юкә-имәнлекләре, Кама арьягы – Идел арьягының юкә-имән һәм юкә урманнары үсә торган калку район.

Сүлчә (31) селтеле кара туфракта, куге соры урман туфрагында Идел буеның юкә-имәнлекләре үсә торган калку район.

Түбән Зәй(11) соры, ачык һәм куге соры урман туфрагында Идел буеның юкә-имән урманнары үсә торган калку район.

Түбән Кама (12) ачык соры, соры урман туфрагында һәм аллювиаль кара бай туфракта Идел буге – Идел – Каманың имән, карама агачлыклары һәм Идел буеның юкә-имән урманнары (көнъякта) үсә торган калку район.

Минзәлә (13) соры урман туфрагында һәм селтеле соры туфракта Идел буеның юкә-имән урманнары белән Кама арьягы – Идел арьягы юкә-имән һәм юкә урманнары үсә торган калку район.

Актаныш (14)селтеле соры туфракта һәм соры урман туфрагында Идел буеның юкә-имән урманнары белән Кама арьягы – Идел арьягының юкә-имән һәм юкә урманнары, шулай ук Идел буге – Идел – Каманың юкә-имән, карама урманнары үсә торган уйсу тигез район.

Бахта – Биләр (29) селтеле соры туфракта һәм соры урман туфрагында Идел буеның юкә-имән урманнары белән Кама арьягы – Идел арьягының юкә-имән һәм юкә урманнары үсә торган уйсу район.

Кече Чирмешән (8) куге соры урман туфрагында, көлсыман кара туфракта һәм соры урман туфрагында Идел буеның юкә-имән урманнары белән Кама арьягы – Идел арьягының юкә-имән һәм юкә урманнары үсә торган уйсу район.

Чирмешән – Ык(16) селтеле, көлсыман кара туфракта һәм соры урман туфрагында Идел буеның юкә-имән урманнары белән Кама арьягы – Идел арьягының юкә-имән һәм юкә урманнары үсә торган калку район.

Зәй (15) соры урман туфрагында һәм селтеле кара туфракта Идел буеның юкә-имән урманнары белән Идел арьягының карама-имән, юкә-имән урманнары үсә торган һәм тыпчак далалары булган калку район.

Әлмәт (17) селтеле һәм типик кара туфракта Идел буеның юкә-имән урманнары һәм Кама арьягы – Идел арьягының юкә-имән һәм юкә урманнары үсә торган калку район.

Бөгелмә (18) селтеле һәм типик кара туфракта Идел буеның юкә-имән урманнары һәм Кама арьягы – Идел арьягының юкә-имән һәм юкә урманнары,

көнчыгышта Идел арьягының карама-имән, юкә-имән урманнары үсә торган һәм тыпчак далалары кишәрлекләре булган калку район.

1.1.4. Агач токымнары һәм яшь төркемнәре буенча урман утыртмалары бүленеше

Агач токымнары һәм яшь төркемнәре буенча урман утыртмаларын бүлү 2 нче кушымтада китерелде.

Урман утыртмалары белән капланган майданның 25% нарат утыртмаларына, 16% каты яфраклыларга, 58 % йомшак яфраклылар һәм куаклыклар өлешенә туры килә (1.1.4.1нче рәс.).

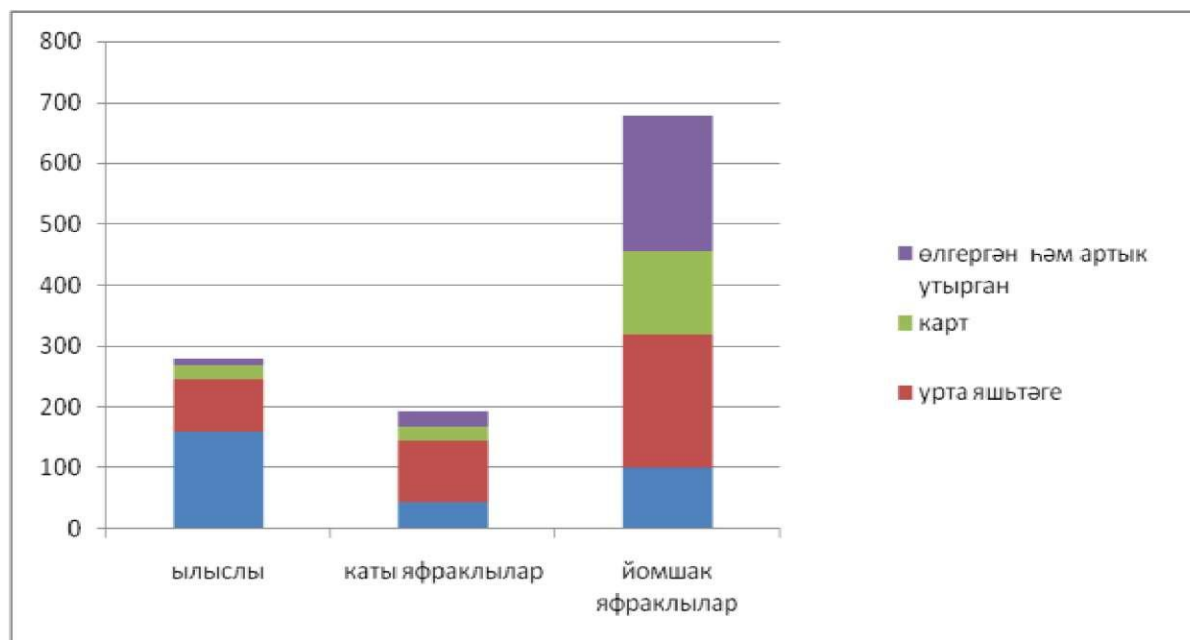

1.1.4.1 нче рәсем. Агач токымнары һәм яшь төркемнәре буенча урман утыртмалары бүленеше, мең га

Республика урманчылыкларының күпчелек урманнарында йомшак яфраклы урман утыртмалары өстенлек итә. Әгерже урманчылыгы, Арча, Зеленодольск, Исләйтар, Шәһәр яны урманчылыкларында агачларның 48%, 59%, 55%, 45%, 43%ын нарат агачлары тәшкил иткән урманчылыктар искәrmә булып тора. Майданның күпчелеген (70%) һәм ылыслы урман үсентеләренәң запасын (83%) күбесенчә нарат агачлары биләп тора. Нарат республиканың бөтен территориясә буенча очрый, ләкин республиканың төньяк һәм үзәк районнарында (ылыслы-киңьяфраклы урман районында) алар күбрәк очрый. Көнъяк районнарда төп утыртмалар бары тик ясалма барлыкка килгән. Тулаем алганда, нарат агачлары урман каплаган майданың 24%ын биләп тора. Ясалма утыртылган нарат агачлары гомуми наратлыкларның 79%ын били.

Ылыслы токым урман утыртмалары арасында икенче урынны чыршы агачы алып тора – 27%. Тулаем алганда, чыршы утыртмалары күп түгел – урман майданының 6,6%ын тәшкил итә. Табигый чыршылар чыршы утыртмалары майданының 20%ын тәшкил итә һәм республиканың төньяк районнарында очрый. Соңгы вакытта чыршы культуралары республиканың төньяк көнчыгышында да

таралыш тапты, ягъни табигый ареалдан читтә дә чыршы үсә, бу урман белгечләреннән аеруча зур игътибар таләп итә.

Карагай агачы барлык урманнарның 5,5 мең гектарын алып тора. Алар наратка караганда яхшырак үсәләр, югары житештерүчән агачлар булып торалар. Республикада карагай агачлары аерым саклау участкалары итеп бүлөп бирелгән һәм ул эндемик һәм реликт токымнарға карый.

Каты яфраклы агачлар 53% майданда орлыктан үстерелгән имән үсентеләрен биләп тора. 34%ын түбән кәүсәле имәннәр тәшкил итә. Имән утыртмалары майданы 1978-1979 еллардагы салкыннар аркасында зыян килүгә бәйлә рәвештә елдан-ел кими. Имән корып юкка чыкканга күрә каен, усак, өрәңге һәм юкә агачлары арта.

Республикада урман каплаган майданнарның 17% каен өлешенә туры килә.

Усак агачлары биләгән майданы һәм запасы буенча, урман барлыкка китерә торган төп токымнар арасында барлык майданның 20%ын биләп, беренче урында тора. Барлык усаклыклар да икенчел урманға карый. Урманнарны тоташ кисү аркасында зур гына майданнарда каен һәм усак утыртмалары барлыкка килде. Каен агачы ел саен үрчи, аның орлыгы үрчү өчен уңайлы вакытта жиңел тарала. Ул салкыннарға чыдам, урын шартларына артык таләпчән түгел, шуңа күрә киселгән кишәрлекләрдә тиз үсеп чыга. Республикада төрле шартларда: елга тугайларында, ком террасаларында, тау итәкләрендә һәм сазлыклы елга араларында табигый рәвештә каен урманнары калкып чыга. Усак каен белән чагыштырганда туфрак-климат шартларына таләпчәнрәк, шулай да сазлыклы һәм комлы урыннардан тыш, барлык туфракта да үсә.

Юкә агачы урман каплаган жирнең 17% ын биләп тора.

Республика урманнарында башка йомшак яфраклы урманнардан соры зирек, кара зирек, агачсыман тал һәм тирәк агачлары очрый, алар барлык майданның 2,5% ын тәшкил итә. Соры зирек, климатка һәм туфракка аз таләпчән агач токымы буларак, республиканың барлык районнарында да очрый. Кара зирек үсү шартларына шактый таләпчән. Бу токым дымлы һәм юеш урыннарда үсә (черемәле яисә сазлыклы тугайларда).

Тал башлыча елга тугайларында үсә, шулай да коры үзәнле туфракларда да очрый.

1.1.5. Урманчылыктар буенча урман үсемлекләренең токым һәм яшь структурасы

Агачларның яшь структурасы урман фондының ин мөһим күрсәткече булып тора. Ул аерым токымнар буенча да, урманнарға кагылышлы тулаем да яшь класслары буенча агачларның бертигез бүленмәве белән характерлана.

Агачларның уртача гомер озынлыгы – 46 яшь.

2 нче кушымтадан күренгәнчә, урманнарда яшь агачлар 26% биләп тора, уртача яшьтәге агачлар 35%, өлгереп килүче агачлар – 15%, өлгергән һәм карт агачлар – 24% тәшкил итә. Тулаем алганда яшь һәм уртача яшьтәге агачлар майданның 61% ын биләп тора. Бу күрсәткеч элек агачларның артык күп киселүен дәлилли.

Ылыслы токымнар буенча өлгергән һәм карт агачларга урман утыртмаларының 4,3%, карт агачларга 8,4%, ә яшь һәм уртача яшьтәге агачларга 87,3% туры килә.

Бу күрсәткеч шулай ук ылыслы токымнарның яшь структурасы канәгатләнәрлек булмауны дәлилли.

Каты яфраклы агачларга чагыштырмача яхшырак яшь структурасы хас. Ләкин бу токым агачларның товар сыйфаты түбән булу, аларның тиз коруы хәзерге вакытта аларны яшрәк һәм тазарак агачларга алмаштыру проблемасын китереп чыгара. Каты яфраклы токымнар арасында өлгергән һәм озак утырган агачлар өлешенә 12,5%, карт агачлар өлешенә 11,5% туры килә.

Кыйммәтле агачларның барлык урман мәйданының 58,1% ын биләп торуы ылыслы, каты яфраклы токымнар һәм каен утыртмалары булуга бәйле.

Йомшак яфраклы хужалыкта түбән сыйфатлы агачка ихтыяж булмаганлыктан, өлгергән һәм карт агачларның күп булуы күзәтелә (34%). Яшь агачлар өлешенә 14% туры килә. Хужалыкта йомшак яфраклы яшь агачларның аз булуы шулай ук каен һәм усак агачларын кискәннән соң ылыслы һәм каты яфраклы токымнар утыртылуга бәйле.

2013 елның 1 гыйнварына республика урманнарында агачның гомуми запасы 198,1 млн.м³, шул исәптән ылыслы – 54,6 млн.м³ (27,6%), каты яфраклы – 23,3 млн.м³ (11,8%), йомшак яфраклы – 120,1 млн.м³ (60,6%) тәшкил итә.

Урманны төп барлыкка китерүче токымнарның уртача яше, нарат белән чыршыдан кала, оптималь зурлыктан артыграк – киселә торган агачларның яртысын тәшкил итә. Түбән кәүсәле имән агачлары (63 яшь), каен (50 яшь), юкә (66 яшь), усак (37 яшь) уртача яштәге агачлар булып санала.

Республика буенча агачлар бонитетының уртача классы 1,6 га тигез. Аеруча югары уртача класс – нарат агачларында (1а,8), усак агачларында (1,1), каен (1,2), ә иң түбәнә түбән кәүсәле имәннәрдә (3,1).

Урман барлыкка китерүче төп агач токымнары арасында иң югары уртача тулылыкны усак алып тора, әлегә алар хужалыкта житәрлек үзләштерелмәгән.

Агач кәүсәсенә еллык уртача үсеш (агач запасының уртача гомуми үзгәрүе) 4,3 млн.м³, урман каплаган мәйданның 1 гектарга уртача үсеш – 3,8 м³, агымдагы 1 гектарга – 3,7 м³ туры килә. Барлык урманнарның гомуми үсешендә ылыслы агачларның артымы 25,6%, йомшак яфраклылар – 63,7% тәшкил итә.

Төп урман барлыкка китерүче агач токымнары арасында 1 гектарга иң зур запасы нарат агачлары (328 м³), иң азы түбән кәүсәле имән агачлары (150 м³), барлык урманнар өчен уртача – 210 м³ тәшкил итә.

1.1.5.1 нче таблица

Урман хужалыклары белешмәләре буенча урман барлыкка китерүче төп агач токымнары утыртмаларының уртача таксацион күрсәткечләре динамикасы

Күпчелекне тәшкил итүче токымнар	Урман утыртылган еллар	Уртача таксацион күрсәткечләр					
		яшь, ел	бонитет	тулылык	1 га запас, м ³		Урман каплаган жирләрнең 1 гектарына запасының үзгәрүе, м ³
					Урман каплаган жирләр	өлгергән һәм үсми торган карт агачлар	
Нарат	1991-1994	43	1а,7	0,74	209	304	4,8
	2001-2005	47	1а,8	0,74	220	328	4,6

Күпчелекне тәшкил итүче токымнар	Урман утыртылган еллар	Уртача таксацион күрсәткечләр					
		яшь, ел	бонитет	тулылык	1 га запас, м³		Урман каплаган жирләрнең 1 гектарына запасның үзгәрүе, м³
					Урман каплаган жирләр	өлгөргән һәм үсми торган карт ағачлар	
	Үзгәреш±	+4	+0,1	–	+11	24	–0,2
Чыршы	1991-1994	24	1,1	0,71	71	257	2,7
	2001-2005	29	1,4	0,74	108	269	3,2
	Үзгәреш±	+5	+0,3	+0,03	+37	+12	+0,5
Ак чыршы	1991-1994	74	1,2	0,63	234	245	3,5
	2001-2005	70	1,2	0,62	229	239	3,0
	Үзгәреш±	+4	–	–0,01	–5	–6	–0,5
Карагай	1991-1994	31	1а,7	0,76	167	309	5,4
	2001-2005	36	1а,7	0,76	199	348	4,9
	Үзгәреш±	+5	–	–	+32	+39	–0,5
Кедр	1991-1994	19	1,7	0,78	18	-	4,1
	2001-2005	13	1,0	0,72	38	-	4,1
	Үзгәреш±	–6	–0,7	–0,06	+20	–	–
Барлыгы ылыслы	1991-1994	39	1а,9	0,74	169	302	4,1
	2001-2005	42	1,0	0,74	189	320	4,2
	Үзгәреш±	+3	+0,1	–	+20	+18	+0,1
Имән биек кәүсәле	1991-1994	42	2,4	0,65	89	144	2,1
	2001-2005	52	2,2	0,66	121	147	2,2
	Үзгәреш±	+10	–0,2	+0,01	+32	+3	+0,1
Имән тәбәнәк кәүсәле	1991-1994	57	3,1	0,60	120	141	2,2
	2001-2005	63	3,1	0,61	135	150	2,0
	Үзгәреш±	+6	–	+0,01	+15	+9	–0,2
Корычагач	1991-1994	26	2,0	0,60	56	-	2,2
	2001-2005	35	1,3	0,75	124	-	3,4
	Үзгәреш±	+9	–0,7	+0,15	+68	–	+1,2
Өрәңге	1991-1994	21	3,0	0,62	47	83	2,3
	2001-2005	30	3,0	0,65	79	122	2,2
	Үзгәреш±	+9	–	+0,03	+32	+39	–0,1
Карама	1991-1994	41	3,2	0,51	72	101	1,9
	2001-2005	43	3,0	0,55	87	121	1,9
	Үзгәреш±	+2	–0,2	+0,04	+15	+20	–
Барлыгы каты яфраклы	1991-1994	44	2,7	0,63	94	140	2,0
	2001-2005	53	2,6	0,64	121	150	2,1
	Үзгәреш±	+9	–0,1	+0,01	+27	+10	+0,1
Каен	1991-1994	44	1,0	0,72	155	188	3,7
	2001-2005	50	1,2	0,69	165	189	3,2
	Үзгәреш±	+6	+0,2	–0,03	+10	+1	–0,5
Усак	1991-1994	35	1,1	0,79	167	228	5,0
	2001-2005	37	1,1	0,77	170	231	4,5
	Үзгәреш±	+2	–	–0,02	+3	+3	–0,5
Соры	1991-1994	40	2,5	0,56	86	107	2,2

Күпчелекне тәшкит итүче токымнар	Урман утыртылган еллар	Уртача таксацион күрсәткечләр					
		яшь, ел	бонитет	тулылык	1 га запас, м³		Урман каплаган жирләрнең 1 гектарына запасның үзгәрүе, м³
					Урман каплаган жирләр	өлгергән һәм үсми торган карт агачлар	
зирек	2001-2005	38	2,4	0,60	106	137	2,5
	Үзгәреш±	-2	-0,1	+0,04	+20	+20	+0,3
Кара зирек	1991-1994	47	2,4	0,56	96	125	2,2
	2001-2005	45	2,4	0,60	104	138	2,1
	Үзгәреш±	-2	-	+0,04	+8	+13	-0,1
Юкәй.	1991-1994	60	2,6	0,63	186	223	3,2
	2001-2005	66	2,6	0,64	205	231	3,1
	Үзгәреш±	+6	-	+0,01	+19	+8	-0,1
Тирәк	1991-1994	29	2,0	0,67	182	253	6,3
	2001-2005	34	2,4	0,54	175	206	5,2
	Үзгәреш±	+5	+0,4	-0,13	-7	-47	-1,1
Тирәк культуралары	1991-1994						
	2001-2005	23	2,0	0,71	177	297	6,7
	Үзгәреш±						
Тал агачы	1991-1994						
	2001-2005	23	2,6	0,58	108	201	5,1
	Үзгәреш±						
Барлыгы йомшак яфраклы	1991-1994	47	1,5	0,70	172	218	3,7
	2001-2005	50	1,6	0,70	177	216	3,6
	Үзгәреш±	+3	+0,1	-	+5	-2	-0,1
Куаклыклар (таллык)	1991-1994	8	2,9	0,63	20	20	2,0
	2001-2005	7	3,0	0,61	15	16	2,0
	Үзгәреш±	-1	+0,1	-0,02	-5	-4	-
Барлыгы республика буенча	1991-1994	47	1,6	0,70	163	209	3,9
	2001-2005	48	1,6	0,70	169	210	3,8
	Үзгәреш±	+1	-	-	+6	+1	-0,1

Өлгергән һәм карт урман запаслары 2013 елның 1 гыйнварына 57,12 млн. м³ яисәгомуми урман запасының 28%ын тәшкит итә.

Шулардан ылыслы токымга – 7%, каты яфраклыларга – 6%, йомшак яфраклыларга – 87% туры килә.

Эксплуатацияләү өчен мөмкин булган өлгергән һәм озак утырган урманнар өлеше республика буенча тулаем күп түгел һәм өлгергән, озак утырган агач запасының 40%ын тәшкит итә. Агач әзерләү өчен файдаланырга мөмкин булган эксплуатация фондын тәшкит итүче өлгергән һәм озак утырган утыртмалар республиканың бөтен территориясе буенча тигез урнашкан.

Күпчелекне тәшкил итүче токымнар буенча урман утыртмалары каплаган майдан 1.1.5.1 нчәрәсемдә, Татарстан Республикасы урманнары токымлы составының схематик картасы 1.1.5.2 нче рәсемдә бирелде.

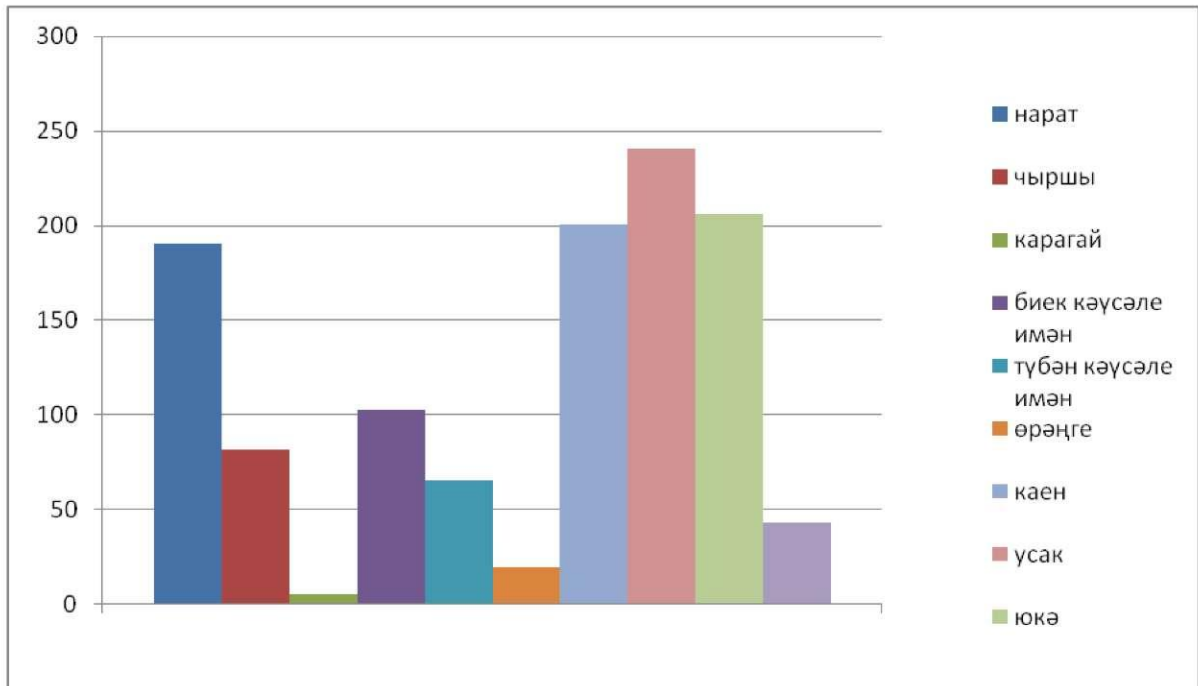

1.1.5.1 нче рәсем. Күпчелекне тәшкил итүче токымнар буенча урман каплаган майданны бүлү, мең га

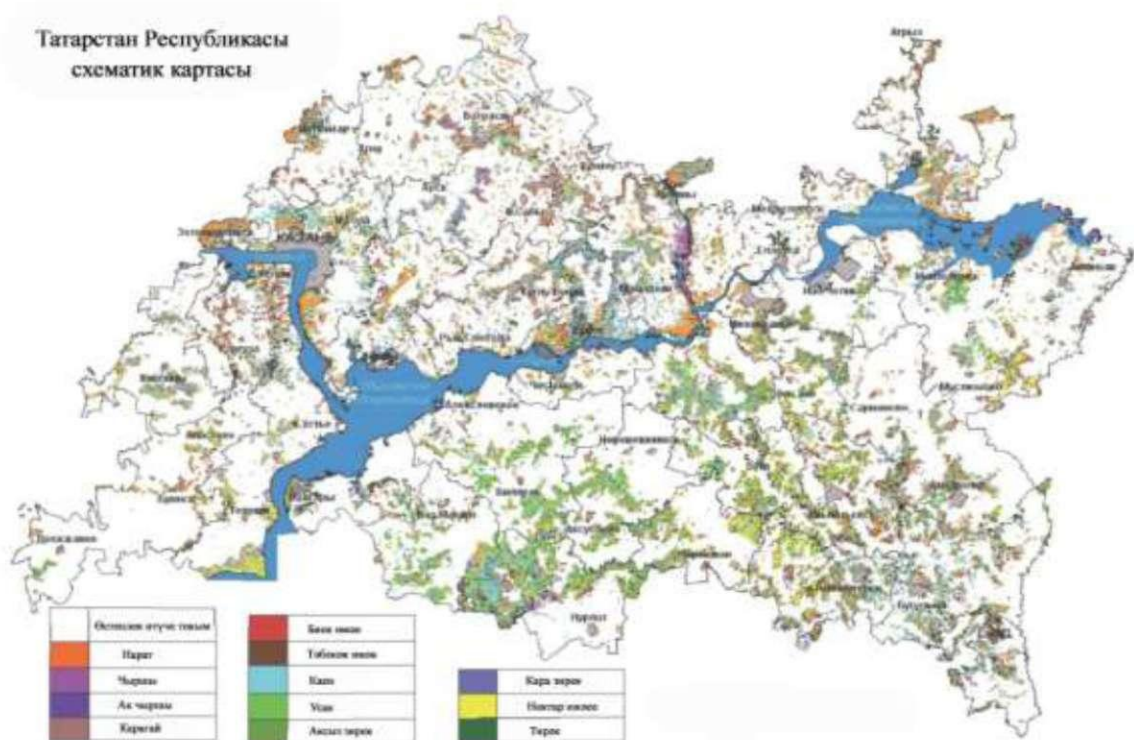

1.1.5.2 нче рәсем. Татарстан Республикасы урманнары токымлы составының

1.1.6. Урманчылыклар буенча урманнарны эксплуатацияләү күрсәткечләре

2013 елның 1 гыйнварына эксплуатацияләнгән торган урманнарның мәйданы урман фонды исәбе буенча 646,8 меңга яисә урман каплаган барлык мәйданның 56% ын тәшкил итә.

эксплуатацияләнгән торган урманнарның мәйданын яшь төркемнәре буенча бүлү түбәндәгечә: яшь агачлар мәйданның 29,7%, уртачалары – 30,6%, карт агачлар – 15,8%, өлгергән һәм артык утырган агачлар – 23,7% мәйданны тәшкил итә.

Эксплуатацияләнгән торган урманнарның гомуми мәйданыннан ылыслы агачларга 20,7%, каты яфраклыларга – 14,1%, йомшак яфраклыларга һәм куаклыларга – 65,2% туры килә.

Эксплуатацияләнгән торган урманнарның өлгергән һәм озак утырган агач запасларына (эксплуатацияләү мөмкин булган) Татарстан Республикасы Урман хужалыгы министрлыгының урманчылыкларында тамыр массасының 22795,0 мең м³ (яисә өлгергән яки артык утырган агачларның гомуми запасыннан 41%) тәшкил итә. Аеруча сәнәгати эһәмияткә ия ылыслы токимнар өлешенә барлыгы 2,6%, шул исәптән наратка эксплуатация фонды запасыннан 2,0%, каты яфраклылар – 5,8%, йомшак яфраклыларга – 91,6% туры килә.

Эксплуатацияләнгән урманнарда тоташ киселгән жирләрдә киселәсе агачларны билгеләгәндә аеруча сакланулы кишәрлекләр төшереп калдырылды, шулай ук 1 гектарда 50 һәм аннан кимрәк м³ агач запасы булган өлгергән һәм артык утырган агачлар төшереп калдырылды.

Россия Федерациясе Урман кодексы нигезендә (102 ст.3п.) түбәндәге урман кишәрлекләре аеруча сакланулы исемлеккә кертелде.

Су объектлары буенда урнашкан яр саклагыч урман кишәрлекләре;

урмансыз киңлекләр белән чиктәш булган урман авызлары;

даими орлык урманнары;

тыюлы урман кишәрлекләре;

реликтлы һәм эндемик үсемлекләре булган урман кишәрлекләре;

аеруча сакланыла торган башка урман кишәрлекләре (бал жыя торган кишәрлекләр, кыр тавыгы оялары, коңгызлар яши торган су яисә буа буйларында урман полосалары, плюслы утыртмалар, утыртмаларның эталоннары, генетик резерватлар, авыл торак пунктлары һәм бакча ширкәтләре тирәсендәге урман кишәрлекләре һәм башкалар).

Республика урманчылыкларының эксплуатацияләнгән торган урманнарында өлгергән һәм артык утырган утыртмалар исәбеннән төшереп калдырылган мәйдан 187,4 мең га (яисә 29%), запас 80605 мең м³ (яисә 78%) тәшкил итә.

Агач әзерләүнең төп запаслары республиканың үзәк көньяк һәм көньяк-көнчыгыш районнарында тупланган. Мәсәлән, Зәй урманчылыгы территориясендә эксплуатация фондының төп запасыннан 12,9%, Нурлат урманчылыгында 12,1%, Биләр урманчылыгында – 9,5%, Түбән Кама урманчылыгында – 7,6%, Кәләй урманчылыгында – 6,8%, Азнакай урманчылыгында – 5,6%, Лениногорск урманчылыгында – 5% биләп тора.

3 нче кушымтада урман фонды жирләрәндә урнашкан урманнар буенча эксплуатацияләнә торган урманнарның күрсәткечләре китерелде. Эксплуатация фондының пространство урнашуы Татарстан Республикасының схематик картасында күрсәтелде, 1.1.6.2нче рәсем.

Татарстан Республикасы
схематик картасы

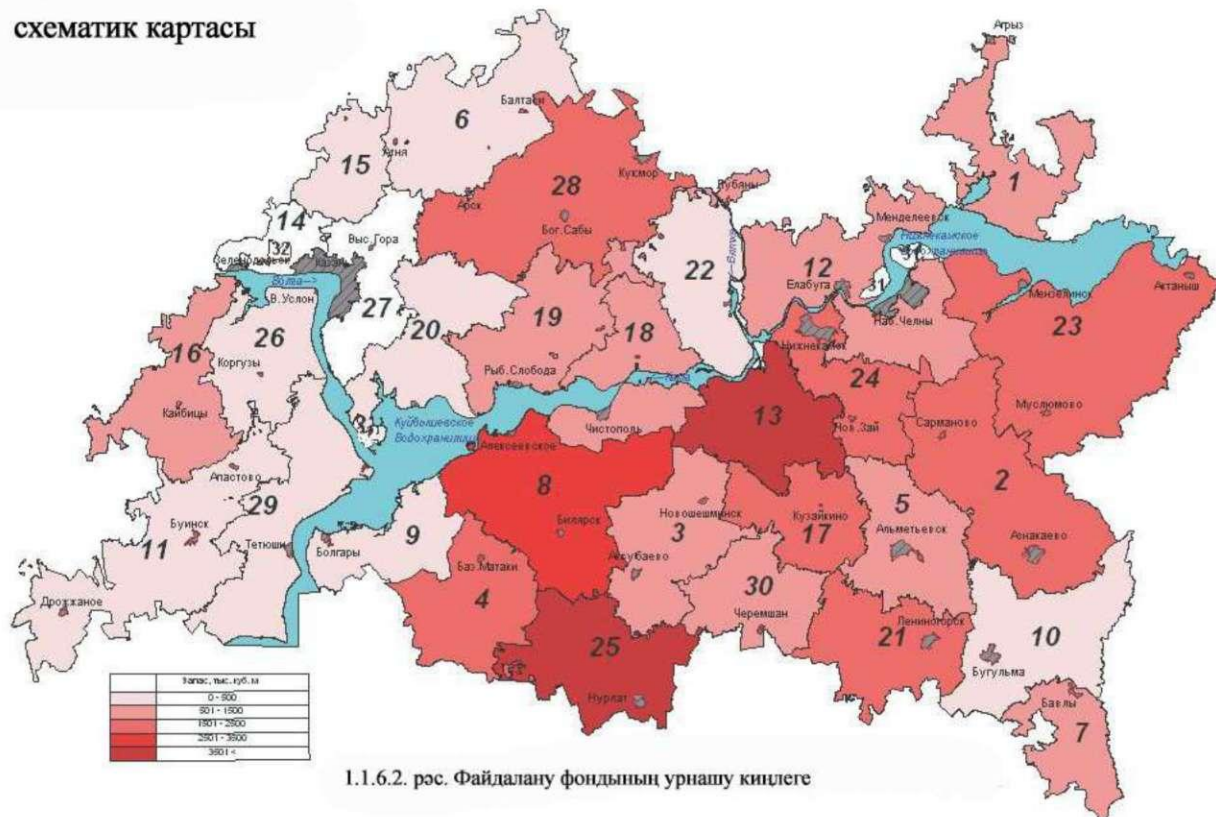

1.1.6.2. рәс. Файдалану фондының урнашу килеге

Республиканың эксплуатацияләнә торган урманнары, эксплуатация фондының товар структурасы 1.1.6.1нче таблицада бирелгән белешмәләр белән тасвирлана.

1.1.6.1нче таблица

**Республика урманнарында эксплуатация фондының товар структурасы
турында жылма белешмәләр, запас мең м³**

Токым барлыкка китерүчеләр	Эксплуат. фондында токымнар өлеше	Тамыр запасы	шул исәптән ликвид.								уртача күләм ылысы, м ³ ,
			эшкә яраклы агач			утын		барлыгы ликвид.	калдык		
			барлыгы	шул исәптән эрелеге буенча		технологик	ягулык				
эре	уртача	вак									
Татарстан Республикасы буенча барлыгы											
Нарат	1,8	419,2	355,5	185,2	141,6	28,7	6,4	7,4	369,3	49,9	0,828
%		100	84,8/96,3	50,1	38,3	7,9	1,5	1,8	88,1	11,9	

Токым барлыкка китерүчеләр	Эксплуат. фондында а токымнар өлеше	Тамыр запасы	шул исәптән ликвид.								уртача күләм ылысылы, М ³
			барлыкка	эшкә яраклы агач			утын		барлыкка ликвид.	калдык	
				эшкә яраклы агач	шүл исәптән эрелеге буенча	технологик	ягулык				
			барлыкка	эрс	уртача	вак	технологик	ягулык	барлыкка ликвид.	калдык	
Чыршы	0,8	167,1	141,6	49,9	70,5	21,2	4,6	4,2	150,3	16,8	0,577
%		100	84,7/94,2	33,2	46,9	14,1	2,7	2,5	89,9	10,1	
Ак чыршы	0,1	25,7	21,2	6,4	11,4	3,4	1,1	0,8	23,1	2,6	0,553
%		100	82,5/91,8	27,7	49,3	14,8	4,3	3,1	89,9	10,1	
Барлыккаылысылыта р	2,7	612,0	518,3	241,5	223,5	53,3	12,1	12,4	542,7	69,3	0,748
%		100	84,7/95,5	44,5	41,2	9,8	2,0	2,0	88,7	11,3	
биск кәүсәле имән	1,2	282,1	183,4	94,5	72,6	16,3	33,3	26,8	243,5	38,6	0,656
%		100	65,0/75,3	38,8	29,8	6,7	11,8	9,5	86,3	13,7	
тәбәнәк кәүсәле имән	4,3	987,5	626,3	212,4	359,8	54,1	152,8	78,5	857,9	129,6	0,442
%		100	63,5/73,0	24,8	41,9	6,3	15,5	7,9	86,9	13,1	
Өрәнге	1,0	213,5	127,4	6,1	64,2	57,1	42,0	18,3	187,3	25,8	0,133
%		100	59,7/67,9	3,2	34,2	30,5	19,7	8,5	87,9	12,1	
Карам, илмов.	0,2	40,8	25,4	4,7	15,2	5,5	7,1	2,7	35,2	5,6	0,275
%		100	62,3/72,2	13,4	43,2	15,6	17,4	6,6	86,3	13,7	
Барлыккаылысылыта р яфраклылар	6,7	1523,9	962,5	317,7	511,8	133,0	235,2	126,3	1323,9	199,6	0,434
%		100	63,2/72,7	24,0	38,6	10,1	15,4	8,3	86,9	13,1	
Б	25,4	5797,5	2683,8	862,7	1402,7	418,4	1181,4	1334,6	5199,8	597,7	0,554
%		100	46,3/51,6	16,6	27,0	8,0	20,4	23,0	89,7	10,3	
Ос	55,2	12586,9	3231,9	624,9	1845,5	761,5	3497,8	3496,2	10225,9	2361,0	0,389
%		100	25,6/31,6	6,1	18,0	7,5	27,8	27,8	81,2	18,8	
Олч	0,7	154,8	66,8	16,3	37,6	12,9	33,8	38,7	139,3	15,5	0,416
%		100	43,2/48,8	11,7	27,0	9,3	21,8	25,0	90,0	10,0	
Олс	0,1	11,4	2,4	0,1	1,3	1,0	3,6	3,3	9,3	2,1	0,246
%		100	21,1/25,8	1,1	14,0	10,7	31,6	28,9	81,6	18,4	
Юкә	9,0	2072,1	1047,8	182,0	604,1	315,7		768,2	1816,0	256,1	0,290
%		100	50,5/57,7	10,0	30,3	17,4		37,1	87,6	12,4	
Тирәк	0,2	36,4	11,0	3,6	5,9	1,5	9,6	9,3	29,9	6,5	0,681
%		100	30,2/36,8	12,0	19,8	5,1	26,4	25,5	82,1	17,9	
Барлыккаылысылыта р й/яфрак.	90,6	20659,1	7043,7	1689,6	3843,1	1511,0	4726,2	5650,3	17420,2	3238,9	0,4
%		100	34,1/40,4	9,7	22,1	8,6	22,9	27,3	84,3	15,7	
Барлыккаылысылыта р	100	22795,0	8524,5	2248,8	4632,4	1697,3	4973,5	5789,0	19286,8	3507,8	0,436
%		100	37,4/44,2	11,7	23,7	8,8	21,8	22,4	84,6	15,4	
Урман районнары буенча шул исәптән:											
1) Россия Федерациясенә Европа өлешендә ылысылы-киньяфраклы урман районнары											
Нарат	5,1	236,7	204,8	107,1	81,5	16,2	3,0	0,7	208,5	28,2	0,827
%		100	86,5/98,2	51,4	31,1	7,7	1,3	0,3	88,1	11,9	
Чыршы	3,5	161,8	137,4	48,0	68,6	20,8	4,4	3,8	145,5	16,3	0,575
%		100	84,9/94,4	33,0	47,1	14,3	2,7	2,3	89,9	10,0	
Ак чыршы	0,5	25,7	21,2	6,4	11,4	3,4	1,1	0,8	23,1	10,1	0,553
%		100	82,5/91,8	27,7	49,4	14,7	4,3	3,1	89,8	10,2	
Барлыккаылысылыта р	9,1	424,2	363,4	161,5	161,5	40,4	8,5	5,3	377,1	47,1	0,714
%		100	85,7/96,4	42,8	42,8	10,8	2,0	1,2	88,9	11,1	
Ибиек кәүсәле	2,9	136,7	92,6	60,4	27,1	5,1	15,5	9,6	117,7	19,0	0,639
%		100	67,8/78,7	51,3	23,0	4,4	11,3	7,0	86,1	13,9	

Токым барлыкка китерүчеләр	Эксп-луат. фондында а токымнар өлеше	Тамыр запасы	шул исәптән ликвид.								уртача күләм ылысы, М ³
			эшкә яраклы агач			утын		барлыгы ликвид.	калдык		
			барлыгы	шул исәптән эреlege буенча		техно-логик	ягулык				
эрс	уртача	вак									
Итәбәнәк кәүсәле	3,1	142,7	90,9	39,5	46,7	4,7	21,6	11,1	123,6	19,1	0,548
%		100	63,7/73,5	32,0	37,8	3,7	15,1	7,8	86,6	13,4	
Өрәнге	0,8	38,1	22,8	1,2	11,9	9,7	7,5	3,1	33,0	4,7	0,146
%		100	59,8/69,0	3,6	31,0	29,3	19,7	8,1	86,6	12,4	
Карама, илмов.	0,3	11,5	6,9	1,0	3,8	2,1	2,3	0,7	9,9	1,6	0,268
%		100	60,0/69,7	10,1	38,4	21,2	20,0	6,1	86,1	13,9	
Барлыгы к/яфрак.	7,1	329,0	213,2	102,1	89,5	21,6	46,9	24,5	284,2	44,4	0,530
%		100	64,9/74,9	35,9	31,4	7,6	14,2	7,4	86,5	13,5	
Б	35,5	1648,8	783,9	237,3	418,5	128,1	329,4	367,0	1480,3	168,5	0,519
%		100	47,6/53,0	16,0	28,3	8,7	20,0	22,2	89,8	10,2	
Ос	36,3	1688,4	437,2	93,2	249,4	94,6	469,9	463,4	1370,5	317,9	0,417
%		100	26,0/31,9	6,8	18,2	6,9	27,8	27,4	81,2	18,8	
Олч	0,5	23,1	9,9	1,5	5,8	2,6	5,0	5,8	20,7	2,4	0,321
%		100	42,9/47,8	7,2	28,0	12,6	21,6	25,1	89,6	10,4	
Олс	0,2	11,1	2,4	0,1	1,3	1,0	3,5	3,2	9,1	2,0	0,248
%		100	21,7/26,4	1,1	14,3	11,0	31,5	28,8	82,0	18,0	
Юкә	10,8	500,0	250,5	54,8	129,1	66,6		188,6	439,1	60,9	0,314
%		100	50,1/57,0	12,5	29,4	15,1		37,7	87,8	12,2	
Тирәк	0,5	25,0	7,6	2,5	4,0	1,1	6,6	6,3	20,5	4,5	0,664
%		100	30,4/37,1	12,2	19,5	5,4	26,4	25,2	82,0	18,0	
Барлыгы й/яфрак	83,8	3896,4	1491,5	389,4	808,1	294,0	814,4	1034,3	3340,2	556,2	0,4
%		100	38,3/44,6	11,6	24,2	8,8	20,9	26,5	85,7	14,3	
Барлыгы	100	4649,6	2068,1	653,0	1059,1	356,0	869,8	1064,1	4001,5	647,7	0,478
%		100	44,5/51,7	16	27	9	18,7	22,9	86,1	13,9	
2) Россия Федерациясенен Европа өлешендә урман-дала районнары											
Нарат	1,0	182,5	150,7	78,1	60,1	12,5	3,4	6,7	106,8	21,7	0,830
%		100	82,6/93,7	48,6	37,4	7,7	1,9	3,6	88,1	11,9	
Чыршы	0	5,3	4,2	1,9	1,9	0,4	0,2	0,4	4,8	0,5	0,631
%		100	79,3/87,5	39,6	39,6	8,3	3,8	7,5	90,6	9,4	
Ак чыршы											
%		100									
Барлыгыгылысы	1,0	187,8	154,9	80,0	62,0	12,9	3,6	7,1	165,6	22,2	0,824
%		100	82,5/93,5	48,3	37,4	7,8	1,9	3,8	88,2	11,8	
Ибиек кәүсәле	0,8	145,4	90,8	34,1	45,5	11,2	17,8	17,2	125,8	19,6	0,672
%		100	62,5/72,1	27,1	36,1	8,9	12,3	11,8	86,6	13,0	
Итәбәнәк кәүсәле	4,6	844,8	535,4	172,9	313,1	49,4	131,2	67,4	734,3	13,4	0,424
%		100	63,4/72,9	23,5	37,0	6,8	15,5	8,0	86,9	13,1	
Өрәнге	1,0	175,4	104,6	4,9	42,6	47,4	34,5	15,2	154,3	21,1	0,130
%		100	59,6/67,8	3,2	33,9	30,7	19,7	8,7	88,0	12,0	
Карама, илмов.	0,2	29,3	18,5	3,7	11,4	3,4	4,8	2,0	25,3	4,0	0,277
%		100	63,1/73,1	14,6	45,1	13,4	16,4	6,8	86,3	13,7	
Барлыгы к/яфрак.	6,6	1194,9	749,3	215,6	422,3	111,4	188,3	101,8	1039,7	155,2	0,407
%		100	62,7/72,1	20,7	40,6	10,8	15,8	8,5	87,0	13,0	
Б	22,9	4148,7	1899,9	625,4	984,2	290,3	852,0	967,6	3719,5	429,2	0,569
%		100	45,8/51,1	16,8	20,5	7,8	20,5	23,3	89,6	10,4	
Ос	60,0	10898,5	2794,7	531,7	1596,1	666,9	3027,9	3032,8	8855,4	2043,1	0,385
%		100	25,6/31,6	6,0	18,0	7,6	27,8	27,8	81,2	18,8	
Олч	0,7	131,7	56,9	14,8	31,8	10,3	28,8	32,9	118,6	13,1	0,433

Токым барлыкка китерүчеләр	Эксплуат. фондында токымнар өлеше	Тамыр запасы	шул исәптән ликвид.								уртача күләм ылысы, М ³
			барлыгы	эшкә яраклы агач			утын		барлыгы ликвид.	калдык	
				эрс	уртача	вак	технологик	ягулык			
%		100	43,1/48,0	12,5	26,8	8,7	21,9	25,0	90,0	10,0	
О.с	0	0,3					0,1	0,1	0,2	0,1	0,155
%		100					33	34	67	33,0	
Юкә	8,7	1572,1	797,3	127,2	475,0	249,1		579,6	1376,9	195,2	0,282
%		100	50,7/57,9	9,2	30,6	18,1		36,9	87,6	12,4	
Тирәк	0,1	11,4	3,4	1,1	1,9	0,4	3,0	3,0	9,4	2,0	0,718
%		100	29,9/36,2	11,7	20,2	4,3	26,3	26,3	82,5	17,5	
Барлыгы й/яфрак.	92,4	16762,7	5552,2	1300,2	3035,0	1217,0	3911,8	4616,0	14080,0	2682,7	0,4
%		100	33,1/39,4	9,2	21,6	8,6	23,3	27,6	84,0	16,0	
Барлыгы	100	18145,4	6456,4	1595,8	3573,3	1341,3	4103,7	4724,9	15285,3	2860,1	0,425
%		100	35,6/42,2	10,4	23,0	8,8	22,6	26,0	84,2	15,8	

Эксплуатация фондының товарлашуытаксация мәгълүматы нигезендә башкарылды. Товарлашу өчен 1988 елның 23 февралендәге 258 номерлы СССР Дәүләт урман хужалыгы министрлыгы боерыгы белән расланган сортимент һәм товар таблицалары кулланылды.

1.1.7. Федераль, региональ, жирле әһәмияттәге махсус сакланылучы табигать территорияләрендә урнашкан урманнар торышы характеристикасы, аларның үзгәрү динамикасы

Федераль әһәмияттәге махсус сакланылучы территорияләр урманнарына Татарстан Республикасында Идел-Кама дәүләт табигать тыюлыгы урманнары һәм «Түбән Кама» Милли паркы» ФДУ урманнары керә. Бу объектлар Россия табигать күзәтчелеге органнары карамагында тора. Россия Федерациясен табигать ресурслары министрлыгының 2007 елның 16 июлендәге 181 номерлы боерыгы белән «Махсус сакланучы табигать территорияләрендә урнашкан урманнардан файдалану, аларны саклау, яклау, торгызу үзенчәлекләре» расланды.

Махсус сакланучы табигать территорияләрендә урнашкан урманнарның хокукый режимы Россия Федерациясә Урман кодексының 103 статьясы нигезендә федераль башкарма хакимиятнең вәкаләтле органы тарафыннан билгеләнә. Махсус сакланучы территорияләрдә урманнарны үзләштерү урманнарның биотөрлелеген, мохит барлыкка китерүен, су саклау, яклау, санитария-гигиена, савыктыру һәм башка файдалы функцияләрен саклау максатында саклануы урманнарның һәм алар башкара торган файдалы функцияләренең максатчан билгеләнеше белән куллану бергә мөмкин булган очракта башкарыла.

Югарыда күрсәтелгәнчә, 1.1.3 нче бүлекчәдә, Идел-Кама дәүләт табигать тыюлыгына республиканың көньяк чигендә тайга урманнарының табигый фрагментларын саклау функциясе, ә «Түбән Кама» Милли паркы ФДУга Кама алды

аеруча бай булган төрле типтагы табигый урман массивларын саклау функциясе йөкләнгән.

1.1.7.1 – 1.1.7.3нче таблицаларда федераль әһәмияттәге махсус сакланылучы табигать территорияләрендәге урманнарның торышына характеристика һәм исәпкә алу арасындагы чорда аларның үсеш динамикасы күрсәтелде.

1.1.7.1 нче таблица

Махсус сакланылучы табигать территорияләре мәйданын жирләрнен категорияләре буенча бүлү

Жирләрнен категориясе	Барлығы		Шул исәптән:			
	га	%	Идел-Кама табигать тыюлыгы		«Түбән Кама» милли паркы	
			га	%	га	%
1. Гомуми мәйдан	28629	100	10091	100	18538	100
2. Урман жирләре – барлығы	26371	92,1	9236	91,5	17135	92,4
2.1. Урман үсемлекләре белән капланган жирләр – барлығы	26090	91,1	9157	90,7	16933	91,3
2.1.1. Шул исәптән урман культуралары	6987	24,4	886	8,8	6101	32,9
2.2. Урман үсемлекләре белән капланмаган жирләр – барлығы	281	1,0	79	0,8	202	1,1
шул исәптән: төз урман культуралары	0	0,0	0	0,0	0	0,0
Урман питомниклары, плантацияләре	46	0,2	22	0,2	24	0,1
Табигый сирәкләнгән урыннар	0	0,0	0	0,0	0	0,0
Урман торгызу фонды, барлығы	235	0,8	57	0,6	178	1,0
шул исәптән: янган агачлар	8	0,0	0	0,0	8	0,0
корыган агачлар	0	0,0	0	0,0	0	0,0
кисенте урыннар	0	0,0	0	0,0	32	0,2
аланнар, буш жирләр	195	0,7	57	0,6	138	0,7
3. Урмансыз жирләр — барлығы	2258	7,9	855	8,5	1403	7,6
шул исәптән:	0	0,0	0	0,0	0	0,0
сөрүлекләр	31	0,1	1	0,0	30	0,2
чабылган жирләр	196	0,7	73	0,7	123	0,7
көтүлекәр, кырлар	0	0,0	12	0,1	0	0,0
сулар	91	0,3	71	0,7	20	0,1
юллар, ызаннар	479	1,7	143	1,4	336	1,8
утарлар һәм башкалар	246	0,9	17	0,2	229	1,2

сазлыктар	286	1,0	198	2,0	88	0,5
комлыктар	51	0,2	13	0,1	38	0,2
башка жирләр	866	3,0	327	3,2	539	2,9
Барлыгы	28629	100	10091	100	18538	100

Махсус сакланылучы табигать территорияләрендәге урман утыртмаларының токымнары, агач токымнарының төркемнәре һәм яшь төркемнәре буенча структурасы

Күбрәк булган токымнар, яшь төркемнәре	барлыгы				шул исәптән:								
	мәйдан, мең га	%	барлык запас		Идел-Кама тыюлыгы				Милли парк				
					мәйдан		барлык запас		мәйдан		барлык запас		
			мең м ³	%	мең га	%	мең м ³	%	мең га	%	мең м ³	%	
Блыслылар													
Нарат													
Яшь агачлыктар	3,752	14,4	450,0	6,7	0,354	3,9	50,4	1,7	3,398	20,0	399,6	10,5	
Урта яшьтәгә	8,499	32,6	2614,0	39,0	1,909	20,9	584,2	20,3	6,59	38,9	2029,8	53,2	
Өлгереп килүче	1,446	5,5	536,2	8,0	0,739	8,1	266,7	9,3	0,707	4,2	269,5	7,1	
Өлгергән һәм карт	1,620	6,2	675,7	10,1	1,396	15,3	600	20,8	0,224	1,3	75,7	2,0	
шул исәптән: үсүдән туктаган	0,247	0,9	116,5	1,7	0,244	2,7	115,7	4,0	0,003	0,0	0,8	0,0	
Барлыгы	15,317	58,7	4275,9	63,8	4,398	48,1	1501,3	52,1	10,919	64,4	2774,6	72,7	
Чыршы		0,0		0,0		0,0		0,0		0,0		0,0	
Яшь агачлыктар	0,244	0,9	12,3	0,2	0,063	0,7	8,5	0,3	0,181	1,1	3,9	0,1	
Урта яшьтәгә	0,077	0,3	22,2	0,3	0,05	0,5	15,7	0,5	0,027	0,2	6,5	0,2	
Өлгереп килүче	0,055	0,2	25,9	0,4	0,052	0,6	25,2	0,9	0,003	0,0	0,7	0,0	
Өлгергән һәм карт	0,035	0,1	13,2	0,2	0,035	0,4	13,2	0,5		0,0		0,0	
шул исәптән: үсүдән туктаган	0,001	0,0	0,4	0,0	0,001	0,0	0,4	0,0		0,0		0,0	
Барлыгы	0,411	1,5	73,6	1,1	0,200	2,2	62,6	2,2	0,211	1,2	11,1	0,3	
Ак чыршы		0,0		0,0		0,0		0,0		0,0		0,0	
Яшь агачлыктар	0,000	0,0	0,0	0,0		0,0		0,0		0,0		0,0	
Урта яшьтәгә	0,007	0,0	2,3	0,0		0,0		0,0	0,007	0,0	2,3	0,1	
Өлгереп килүче	0,012	0,0	3,3	0,0		0,0		0,0	0,012	0,1	3,3	0,1	

Күбрөк булган токымнар, яшь төркөмнәрс	барлыгы				шул исәптән:							
	мәйдан, мең га	%	барлык запас		Идел-Кама тыюлыгы				Милли парк			
			мең м ³	%	мәйдан		барлык запас		мәйдан		барлык запас	
					мең га	%	мең м ³	%	мең га	%	мең м ³	%
Өлгөргән һәм карт	0,003	0,0	0,8	0,0		0,0		0,0	0,003	0,0	0,8	0,0
шул исәптән: үсүдән туктаган карт	0,000	0,0	0,0	0,0		0,0		0,0		0,0		0,0
Барлыгы	0,022	0,1	6,4	0,1	0,000	0,0	0,0	0,0	0,022	0,1	6,4	0,2
Карагай		0,0		0,0		0,0		0,0		0,0		0,0
Яшь агачлыктар	0,015	0,1	2,1	0,0	0,002	0,0	0,3	0,0	0,013	0,1	1,8	0,0
Урта яшьтәгә	0,008	0,0	2,8	0,0	0,003	0,0	1	0,0	0,005	0,0	1,8	0,0
Өлегереп килүче	0,000	0,0	0,0	0,0		0,0	0	0,0		0,0		0,0
Өлгөргән һәм карт	0,000	0,0	0,0	0,0		0,0	0	0,0		0,0		0,0
шул исәптән: үсүдән туктаган	0,000	0,0	0,0	0,0		0,0	0	0,0		0,0		0,0
Барлыгы	0,023	0,1	4,9	0,1	0,005	0,1	1,3	0,0	0,018	0,1	3,6	0,1
Кедр		0,0		0,0		0,0		0,0		0,0		0,0
Яшь агачлыктар	0,004	0,0	0,5	0,0	0,004	0,0	0,5	0,0		0,0		0,0
Урта яшьтәгә	0,000	0,0	0,0	0,0		0,0		0,0		0,0		0,0
Өлегереп килүче	0,000	0,0	0,0	0,0		0,0	0	0,0		0,0		0,0
Өлгөргән һәм карт	0,000	0,0	0,0	0,0		0,0	0	0,0		0,0		0,0
шул исәптән: үсүдән туктаган	0,000	0,0	0,0	0,0		0,0	0	0,0		0,0		0,0
Барлыгы	0,004	0,0	0,5	0,0	0,004	0,0	0,5	0,0	0,000	0,0	0,0	0,0
Барлыгы ылыслылар		0,0		0,0		0,0		0,0		0,0		0,0
Яшь агачлыктар	4,015	15,3	465,0	6,9	0,423	4,6	59,7	2,1	3,592	21,2	405,3	10,6
Урта яшьтәгә	8,591	32,9	2641,3	39,4	1,962	21,4	600,9	20,8	6,629	39,2	2040,4	53,4
Өлегереп килүче	1,513	5,8	565,4	8,4	0,791	8,6	291,9	10,1	0,722	4,3	273,5	7,2
Өлгөргән һәм карт	1,658	6,4	689,7	10,3	1,431	15,6	613,2	21,3	0,227	1,3	76,5	2,0
шул исәптән: үсүдән туктаган	0,248	1,0	116,9	1,7	0,245	2,7	116,1	4,0	0,003	0,0	0,8	0,0

Күбрәк булган токымнар, яшь төркөмнәрс	барлыгы				шул исәптән:							
	мәйдан, мең га	%	барлык запас		Идел-Кама тыюлыгы				Милли парк			
					мәйдан		барлык запас		мәйдан		барлык запас	
			мең м ³	%	мең га	%	мең м ³	%	мең га	%	мең м ³	%
Барлыгы	15,777	60,4	4361,4	65,1	4,607	50,3	1565,7	54,3	11,170	66,0	2795,7	73,2
Каты яфраклылар		0,0		0,0		0,0		0,0		0,0		0,0
Биек кәүсәле имән		0,0		0,0		0,0		0,0		0,0		0,0
Яшь агачлыklar	0,057	0,2	4,6	0,1	0,019	0,2	1,7	0,1	0,038	0,2	2,9	0,1
Урта яшьтәге	0,267	1,0	31,8	0,5	0,053	0,6	10,7	0,4	0,214	1,3	21,1	0,6
Өлгереп килүче	0,001	0,0	0,2	0,0	0	0,0	0	0,0	0,001	0,0	0,2	0,0
Өлгергән һәм карт	0,000	0,0	0,0	0,0	0	0,0	0	0,0		0,0		0,0
шул исәптән: үсүдән туктаган	0,000	0,0	0,0	0,0	0	0,0	0	0,0		0,0		0,0
Барлыгы	0,325	1,2	36,6	0,5	0,072	0,8	12,4	0,4	0,253	1,5	24,2	0,6
Тәбәнәк кәүсәле имән		0,0		0,0		0,0		0,0		0,0		0,0
Яшь агачлыklar	0,000	0,0	0,0	0,0	0	0,0	0	0,0		0,0		0,0
Урта яшьтәге	0,022	0,1	4,1	0,1	0,02	0,2	3,8	0,1	0,002	0,0	0,3	0,0
Өлгереп килүче	0,017	0,1	2,4	0,0	0,017	0,2	2,4	0,1		0,0		0,0
Өлгергән һәм карт	0,125	0,5	29,9	0,4	0,125	1,4	29,9	1,0		0,0		0,0
шул исәптән: үсүдән туктаган	0,099	0,4	24,0	0,4	0,099	1,1	24	0,8		0,0		0,0
Барлыгы	0,164	0,6	36,4	0,5	0,162	1,8	36,1	1,3	0,002	0,0	0,3	0,0
Өрәңге		0,0		0,0		0,0		0,0		0,0		0,0
Яшь агачлыklar	0,009	0,0	0,3	0,0	0,006	0,1	0,1	0,0	0,003	0,0	0,2	0,0
Урта яшьтәге	0,003	0,0	0,2	0,0	0,002	0,0	0,1	0,0	0,001	0,0	0,1	0,0
Өлгереп килүче	0,000	0,0	0,0	0,0		0,0		0,0		0,0		0,0
Өлгергән һәм карт	0,000	0,0	0,0	0,0		0,0		0,0		0,0		0,0
шул исәптән: үсүдән туктаган	0,000	0,0	0,0	0,0		0,0		0,0		0,0		0,0
Барлыгы	0,012	0,0	0,5	0,0	0,008	0,1	0,2	0,0	0,004	0,0	0,3	0,0

Күбрәк булган токымнар, яшь төркөмнәрс	барлыгы				шул исәптән:							
	мәйдан, мең га	%	барлык запас		Идел-Кама тыюлыгы				Милли парк			
			мең м ³	%	мәйдан		барлык запас		мәйдан		барлык запас	
					мең га	%	мең м ³	%	мең га	%	мең м ³	%
Карама һәм дымлы урында үсә торган башка агачлар		0,0		0,0		0,0		0,0		0,0		0,0
Яшь агачлыктар	0,000	0,0	0,0	0,0		0,0		0,0		0,0		0,0
Урта яшьтәгә	0,000	0,0	0,0	0,0		0,0		0,0		0,0		0,0
Өлгереп килүче	0,001	0,0	0,2	0,0		0,0		0,0	0,001	0,0	0,2	0,0
Өлгергән һәм карт	0,000	0,0	0,0	0,0		0,0		0,0		0,0		0,0
шул исәптән: үсүдән туктаган	0,000	0,0	0,0	0,0		0,0		0,0		0,0		0,0
Барлыгы	0,001	0,0	0,2	0,0	0,000	0,0	0,0	0,0	0,001	0,0	0,2	0,0
Барлыгыкаты яфраклылар		0,0		0,0		0,0		0,0		0,0		0,0
Яшь агачлыктар	0,066	0,3	4,9	0,1	0,025	0,3	1,8	0,1	0,041	0,2	3,1	0,1
Урта яшьтәгә	0,292	1,1	36,1	0,5	0,075	0,8	14,6	0,5	0,217	1,3	21,5	0,6
Өлегереп килүче	0,019	0,1	2,8	0,0	0,017	0,2	2,4	0,1	0,002	0,0	0,4	0,0
Өлгергән һәм карт	0,125	0,5	29,9	0,4	0,125	1,4	29,9	1,0	0,000	0,0	0,0	0,0
шул исәптән: үсүдән туктаган	0,099	0,4	24,0	0,4	0,099	1,1	24,0	0,8	0,000	0,0	0,0	0,0
Барлыгы	0,502	1,9	73,7	1,1	0,242	2,6	48,7	1,7	0,260	1,5	25,0	0,7
Йомшак яфраклылар		0,0		0,0		0,0		0,0		0,0		0,0
Каен		0,0		0,0		0,0		0,0		0,0		0,0
Үсентеләр	0,405	1,6	23,8	0,4	0,014	0,2	1,2	0,0	0,391	2,3	22,6	0,6
Урта яшьтәгә	3,335	12,8	680,0	10,1	0,625	6,8	127,2	4,4	2,71	16,0	552,8	14,5
Өлгереп килүче	0,451	1,7	118,4	1,8	0,323	3,5	90,6	3,1	0,128	0,8	27,8	0,7
Өлгергән һәм карт	0,894	3,4	240,8	3,6	0,869	9,5	235,7	8,2	0,025	0,1	5,1	0,1
шул исәптән: үсүдән туктаган	0,155	0,6	39,3	0,6	0,155	1,7	39,3	1,4		0,0		0,0

Күбрөк булган токымнар, яшь төркөмнәрс	барлыгы				шул исәптән:							
	мәйдан, мең га	%	барлык запас		Идел-Кама тыюлыгы				Милли парк			
					мәйдан		барлык запас		мәйдан		барлык запас	
			мең м ³	%	мең га	%	мең м ³	%	мең га	%	мең м ³	%
Яшь агачлыклар	0,010	0,0	0,4	0,0	0,002	0,0	0,1	0,0	0,008	0,0	0,4	0,0
Урта яшьтәге	0,071	0,2	7,1	0,1	0,013	0,0	1,2	0,0	0,058	0,3	7,1	0,2
Өлгереп килүче	0,000	0,0	0,0	0,0		0,0		0,0		0,0		0,0
Өлгергән һәм карт	0,000	0,0	0,0	0,0		0,0		0,0		0,0		0,0
шул исәптән: үсүдән туктаган	0,000	0,0	0,0	0,0		0,0		0,0		0,0		0,0
барлыгы	0,081	0,3	7,5	0,1	0,015	0,0	1,3	0,0	0,066	0,4	7,5	0,2
тирәк		0,0		0,0		0,0		0,0		0,0		0,0
Яшь агачлыклар	0,011	0,0	0,1	0,0		0,0		0,0	0,011	0,1	0,1	0,0
Урта яшьтәге	0,019	0,0	1,6	0,0	0,01	0,0	2,3	0,0	0,009	0,1	1,6	0,0
Өлгереп килүче	0,001	0,0	0,4	0,0		0,0		0,0	0,001	0,0	0,4	0,0
Өлгергән һәм карт	0,007	0,0	0,0	0,0	0,007	0,0	2,5	0,0		0,0		0,0
шул исәптән: үсүдән туктаган	0,007	0,0	0,0	0,0	0,007	0,0	2,5	0,0		0,0		0,0
Барлыгы	0,038	0,1	2,1	0,0	0,017	0,0	4,8	0,0	0,021	0,1	2,1	0,1
Барлыгыйомшак яфраклылар		0,0		0,0		0,0		0,0		0,0		0,0
Яшь агачлыклар	0,760	2,9	46,6	0,7	0,031	0,3	1,9	0,1	0,729	4,3	44,7	1,2
Урта яшьтәге	5,046	19,4	1047,4	15,6	1,280	14,0	292,7	10,2	3,766	22,3	754,7	19,8
Өлгереп килүче	0,979	3,8	284,0	4,2	0,608	6,7	192,0	6,7	0,371	2,2	92,0	2,4
Өлгергән һәм карт	2,762	10,6	883,6	13,2	2,389	26,1	782,9	27,2	0,373	2,2	100,7	2,6
шул исәптән: үсүдән туктаган	0,718	2,8	231,3	3,5	0,656	7,2	217,1	7,5	0,062	0,4	14,2	0,4
Барлыгы	9,547	36,6	2261,6	33,8	4,308	47,1	1269,5	44,0	5,239	31,0	992,1	26,0
Куаклыklar		0,0		0,0		0,0		0,0		0,0		0,0
Куак таллар		0,0		0,0		0,0		0,0		0,0		0,0
Яшь агачлыклар	0,008	0,0	0,1	0,0		0,0		0,0	0,008	0,0	0,1	0,0

Күбрөк булган токымнар, яшь төркөмнәрс	барлыгы				шул исәптән:							
	мәйдан, мең га	%	барлык запас		Идел-Кама тыюлыгы				Милли парк			
					мәйдан		барлык запас		мәйдан		барлык запас	
			мең м ³	%	мең га	%	мең м ³	%	мең га	%	мең м ³	%
Урта яшьтәге	0,004	0,0	0,1	0,0		0,0		0,0	0,004	0,0	0,1	0,0
Өлгереп килүче	0,000	0,0	0,0	0,0		0,0		0,0		0,0		0,0
Өлгергән һәм карт	0,252	1,0	4,7	0,1		0,0		0,0	0,252	1,5	4,7	0,1
шул исәптән: үсүдән туктаган	0,184	0,7	3,8	0,1		0,0		0,0	0,184	1,1	3,8	0,1
Барлыгы	0,264	1,0	4,9	0,1	0,000	0,0	0,0	0,0	0,264	1,6	4,9	0,1
Барлыгы		0,0		0,0		0,0		0,0		0,0		0,0
Яшь агачлыктар	4,849	18,5	516,0	7,7	0,479	5,2	63,4	2,2	4,370	25,8	452,6	11,9
Урта яшьтәге	13,933	53,4	3724,9	55,6	3,317	36,3	908,2	31,5	10,616	62,7	2816,7	73,8
Өлгереп килүче	2,511	9,6	852,2	12,7	1,416	15,5	486,3	16,9	1,095	6,5	365,9	9,6
Өлгергән һәм карт	4,797	18,4	1607,9	24,0	3,945	43,1	1426,0	49,5	0,852	5,0	181,9	4,8
шул исәптән: үсүдән туктаган	1,249	4,8	376,0	5,6	1,000	10,9	357,2	12,4	0,249	1,5	18,8	0,5
Барлыгы	26,090	100,0	6701,0	100,0	9,157	100,0	2883,9	100,0	16,933	100,0	3817,1	100,0

Махсус сакланылучы табигать территорияләрендә исәпкә алу чорлары арасында майданнарның һәм агач запасының үзгәрүе

майдан – га, запас – мең куб.м

Күрсәткечләр	2008елның 1 гыйнварына			2003елның 1 гыйнварына			Узган ел белән аерма	
	Идел-Каматьюлыгы	«Түбән Кама» МТ	Барлыгы	Идел-Каматьюлыгы	«Түбән Кама» МТ	барлыгы	-	+
Урман фонды жирләренең барлык майданы	10091	18538	28629	10091	18538	28629		
Урман үсемлекләре каплаган майдан	9157	16920	26077	9157	16933	26090		13
Шул исәптән түбәндәгеләр өстенлек итә:								
Блыслылар	4607	11157	15764	4607	11170	15777		13
шулардан: нарат	4398	10917	15315	4398	10919	15317		2
чыршы	200	200	400	200	211	411		11
20 яшькә кадәрге ылыслы	210	3579	3789	210	3592	3802		13
Каты яфраклы токымнар	242	260	502	242	260	502		
Шулардан биек кәүсәле имән	72	253	325	72	253	325		
Йомшак яфраклы токымнар	4308	5239	9547	4308	5239	9547		
Шулардан 20 яшькә кадәрге яшь агачлар	31	729	760	31	729	760		
Барлык агач запасы	2883,9	3817,6	6701,5	2883,9	3817,6	6701,5		
шул исәптән өлгергән һәм карт урманнан	1426,0	181,9	1607,9	1426,0	181,9	1607,9		
Гомуми агач запасыннан түбәндәгеләр өстенлек итә:								
Блыслы токым	1565,7	2795,6	4361,3	1565,7	2795,7	4361,4		0,1
шул исәптән өлгергән һәм карт	613,2	76,5	689,7	613,2	76,5	689,7		
Йомшак яфраклы	1269,5	992,1	2261,6	1269,5	992,1	2261,6		
Гомуми уртача үсеш	35,9	70,5	106,4	35,9	70,5	106,4		
Урман үсемлекләре каплаган жирләргә күчереп утыртылган урман культуралары	-	13	13	-	-	-	13	
Читтәрәк үскән урман культуралары	57	178	235	57	178	235		
Урман торгызу фонды	10091	18538	28629	10091	18538	28629		

фонды								
-------	--	--	--	--	--	--	--	--

Махсус сакланучы табигать территорияләре жирләре категорияләренә майдан бүлгәндә аларның хәзерге торышы һәм хужалыкта файдаланылуы исәпкә алына. Урман территориясе составында агачлыктар белән капланган майданның һәм аларның токымлы составының чагыштырмасы жирләрдән файдалану һәм аның сыйфат дәрәжәсен тасвирлай.

1.1.7.1-1.1.7.3нче таблицалардан күренгәнчә, урман үсемлекләре белән капланган жирләр махсус сакланучы табигать территорияләрендәге урманнарда урман майданнарының 91,1% ын, шул исәптән урман культураларының 24,4% тәшкил итә. Урман каплаган жирләр майданының 60,5% ы ылыссы агачлар өлешенә (Идел-Кама тыюлыгында ылыссы агачлар өлеше – 50,4%, «Түбән Кама» милли паркында – 65,9%) туры килә, йомшак яфраклылар өлешенә – 36,6% (Идел-Кама тыюлыгында йомшак яфраклылар агачлар өлеше – 47,1%, «Түбән Кама» милли паркында – 31,0%) туры килә.

Урмансыз жирләр махсус сакланучы табигать территорияләренә гомуми майданыннан 79% (шул исәптән: Идел-Кама тыюлыгында 8,5%, «Түбән Кама» милли паркында – 7,6%) тәшкил итә һәм, күбесенчә, башка жирләренә, юллар һәм урман юлларын биләп тора (урмансыз майданның 59,6%).

Ылыссы агачлардан төп урман барлыкка китерүче токым – нарат агачы, ул урман үсемлекләре белән капланган майданның 58,7% (шул исәптән: Идел-Кама тыюлыгында – 48%, «Түбән Кама» милли паркында – 64,5%) тәшкил итә.

Йомшак яфраклы токымнарда каен өстенлек итә – 53,3%, юкә – 29,9%, усак – 15,0%, башка токымнарда (соры зирек, кара зирек, тирәк) 1,8 % майдан туры килә.

Тулаем алганда махсус сакланучы табигать территорияләрендә күпчелек нарат һәм каен агачлары үсә (78,2%).

Яшь агачлар – 17,9%, урта яшьтәгеләр – 54,0%, карт агачлар – 9,7%, өлгергәннәр һәм озак утырганнар – 18,4% майданны биләп тора.

Махсус сакланучы табигать территорияләрендәге урманнарда гомуми агач запасы – 6701,5 мең м³, шулардан 4361,3 мең м³ (65%) ылыссы урманнардагы агачлар тәшкил итә.

ООПТ барлык урманнарында уртача үсеш (106,4 мең м³) ылыссы агачлар буенча 59,5% (63,3 мең м³) тәшкил итә.

«Түбән Кама» милли паркы һәм Идел-Каматыюлыгы территориясе алты функциональ зонага бүленә; тыюлык, махсус сакланучы, рекреацион, танып белү туризмы, хужалык зонасы һәм килүчеләргә хезмәт күрсәтү зонасы; Идел-Каматыюлыгы территориясе дүрт зонага бүленә: тыюлык, махсус сакланучы, рекреацион, танып белү туризмы.

Милли парк һәм Идел-Каматыюлыгы майданнарының функциональ зоналар буенча бүленеше 1.1.7.4 нче таблицада китерелде.

**«Түбән Кама» милли паркы»ФДУ һәм Идел-Каматыюлыгы
территорияләрененфункциональ зоналарга бүленеше**

№ т/с	Урманчылык участкалары исемлегә	барлык майдан, га	Майданнарны функциональ зоналарга бүлү					
			Тыюлык зоналары	Махсус сакланылучы зона	рекреац. зона	Танып белү туризмы зонасы	хужалык зоналары	Килүчеләргә хезмәт күрсәтү зонасы
ФДУ «Түбән Кама» милли паркы»								
1.	Алабуга	8996	3371	1132	752	2461	520	760
2.	Чаллы	9542	2299	2526	771	3119	311	516
	Барлығы	18538	5670	3658	1523	5580	831	1276
	%	100,0	30,6	19,7	8,2	30,1	4,5	6,9
Идел-Кама тыюлыгы								
1.	Раифа	5921	4972	338	590	21		
2.	Саралан	4170	3756	214	200	—		
	Барлығы	10091	8728	552	790	21		
	%	100,0	86,5	5,5	7,8	0,2		
Барлығы								
	Барлығы	28629	14398	4210	2313	5601	831	1276
	%	100,0	50,3	14,7	8,1	19,6	2,9	4,5

Хужалыкларныңфункциональ зоналарга юнәлеше Россия Федерациясе Хөкүмәтенен «Россия Федерациясендә милли табигать парклары турында нигезләмәне раслау хакында» 1993 елның 10 августында 769 номерлы карары нигезендә билгеләнде.

1. Тыюлык зонасы.

Табиғать процессларының һәм сирәк очрый торган үсемлекләр һәм хайваннар тирәлеген үз эченә алган күренешләрне үзгәрешсез шартларда аларның компонентлары белән бергә тыюлык режимында саклау. Бу зона чикләрендә теләсә нинди хужалык эшчәнлегә һәм рекреация тыела.

2. Махсус сакланылучы зона.

Бу зонаның төп функциясе аеруча кыйммәтле табиғать экосистемаларын саклау һәм торгызу, үсемлекләрнең һәм хайваннарның жирле төрлелегенә ярдәм итү, табиғый һәм культура ландшафтларын саклау.

3. Рекреацион зона.

Бу зонаның төп функциясе – табиғый урман ландшафтларының һәм табиғать комплексларының, типик һәм уникаль бергәлекләренен, табиғать һәйкәлләренен төрлелеген саклау, аның максаты милли паркка килүчеләрне экологик агарту һәм табиғатьне саклау идеяләрен пропагандалау, шулай ук табиғый шартларда тулысынча кыска вакытлы һәм озак ял өчен шартлар тудыру.

4. Танып белү туризмы зонасы.

Бу зона табигый шартларда туризм һәм ялны оештыру өчен экологик агарту һәм килүчеләрне милли паркның табигый һәм мәдәни яңалыклары турында мәгълүмат белән тәэмин итү өчен бүлеп бирелгән.

5. Килүчеләргә хезмәт күрсәтү зонасы.

Килүчеләрне кабул итү, аларга уңай ял шартлары тудыру һәм кирәкле мәгълүмат белән тәэмин итү өчен билгеләнгән.

Идел-Кама дәүләт тыюлыгыннан һәм «Түбән Кама» милли паркыннан тыш, республика урманнарында республика әһәмиятендәге табигать һәйкәлләре һәм заказниклары урнашкан. Алар Россия Федерациясе Урман кодексы нигезендә кыйммәтле урманнарга, фәнни һәм тарихи әһәмияткә ия урманнар категориясенә кертелгән(25 нче кушымта).

Табигать һәйкәлләре һәм региональ әһәмияттәге заказниклар махсус сакланылучы кишәрлекләр буларак бүленгән. Әлеге урман кишәрлекләренә кыскача характеристика 26 нчы кушымтада китерелә.

Татарстан Республикасы урман фонды жирләрендә урнашкан махсус сакланылучы урман кишәрлекләренә гомуми исемлеге 1.1.7.5 нче таблицада китерелде.

1.1.7.5нче таблица

Махсус саклану урман кишәрлекләре

№ т/с	Махсус саклану урман кишәрлекләре исемлеге	Майданы, га
1	Урманнарның су объектлары, чокыр үзәннәр буенда урнашкан яр саклагыч һәм туфрак саклагыч кишәрлекләре	22047
2	Кондыз яши торган елга яисә башка су объектлары ярларында урман полосалары	671
3	Урманның бал кортлары бал жыя торган кишәрлекләре	182721
4	Кыр тавыгы яшәгән аланнар тирәли урман кишәрлекләре	569
5	Дәүләт табигать тыюлыкларының һәм башка махсус сакланылучы табигать заказникларының махсус сакланыла торган өлешләре	1838
6	Авыл торак пунктлары һәм бакчачылык ширкәтләре тирәли урман кишәрлекләре	63981
7	Текә тау үзәннәрендә урман кишәрлекләре	5995
8	Даими орлык урманнары кишәрлекләре	853
9	Реликт һәм эндемик үсемлекләр булган урман кишәрлекләре	4336
10	Урман орлыгы плантацияләре һәм урман орлыкчылыгының башка объектлары	139
11	Дәүләт табигать тыюлыклары, милли парклар һәм махсус сакланучы табигать территорияләре, шулай ук федераль әһәмияттәге махсус сакланылучы табигать территорияләре булдыру өчен резервланган территорияләрдә саклау зоналарындагы урманнар	26651

№ т/с	Махсус саклану урман кишәрлекләре исемлеге	Мәйданы, га
12	Даими сынау мәйданнары(фәнни-тикшеренү эшләре алып барыла торган урман кишәрлекләре)	191
13	Шифаханәләр, балалар лагерьлары, ял йортлары, пансионатлар, туристлык базалары һәм башка дөвалау-савыктыру учреждениеләре тирәсендәге урман кишәрлекләре	2671
14	Дөвалау һәм савыктыру максатларында файдаланыла торган яисә перспективалы минераль чыганаclar тирәсендәге урман кишәрлекләре	52
Барлыгымахсус саклану урман кишәрлекләре		312715

Республикада аеруча фәнни, тарихи, мәдәни-эстетик мәдәнияткә ия уникаль табигать объектлары игълан ителде. Табигать ядкарлары игълан итүнең төп бурычы – аларны фәнни, мәдәни-агарту һәм эстетик максатлар өчен саклаудан гыйбарәт. Табигать һәйкәлләре чикләрендә аларның сакланылышына яный торган барлык эшчәнлек тә тыела. Табигать һәйкәлләре территориясендә агач кисүләренә барлык төрләре дә (санитар кисүдән тыш), төзелеш һәм мелиоратив эшләр, территорияне сөрү һәм башкалар тыела.

Заказниклар табигать компонентларын саклап калу, торгызу һәм яңарту, шулай ук гомуми экологик балансны тоту максатларында оештырылды. Максатларга һәм бурычларга бәйсез рәвештә заказниклар ботаник, гидрологик, зоологик яисә комплекслы (ландшафт) була алалар. Дәүләт табигать заказниклары турында бер типтагы нигезләмәгә таянып, һәр заказник буенча индивидуаль нигезләмә расланды, үз территориясендә табигать объектларын саклауның бурычлары, режимы һәм аның территориясеннән файдалану тәртибе расланды.

Заказникның максатчан билгеләнеше нигезендә аның территориясендә хужалык эшчәнлегә чикләнергә мөмкин, шул исәптән жирләренә сөрү, урманнан файдалануның башка төрләре, печән чабу, йорт хайваннарын көтү, жиләк жыю, жирләренә мелиорацияләү, агулы химикатлардан файдалану һәм башкалар.

Уникаль табигать территорияләре өчен типик булган төрле организмнарны саклап калу өчен оештырылган даими комплекслы (ландшафтлы) заказниклар аеруча кыйммәтле табигать объектлары булып тора. Татарстан Республикасында һөнәрчелек фаунасын торгызу максатындагы барлык зоология (аучылык) заказниклары вакытлы төргә керә. Республикада заказниклар эшчәнлегә нәтижәсендә аучылык-һөнәрчелек хайваннары запаслары арта, сирәк һәм юкка чыгып баручы үсемлекләр һәм хайваннар төрләре саклана, кыйммәтле агач токимнары, техник һәм дару үләннәре тарала.

Экологик, эстетик һәм рекреацион яктан кыйммәтле, табигать ресурсларының бер төрләрен башкаларны чикле, регламентлы һәм нәтижәле файдалану белән бергә саклау, торгызу һәм яңарту өчен билгеләнгән коры жир һәм су кинлекләре кишәрлекләренә табигать комплекслары табигать резерватлары дип белдерелә.

Табигать резерватларын белдерүнең максатлары:

- табигать комплексларын табигый халәттә саклау;
- табигать ресурсларын торгызуны һәм яңартуны саклау;
- экологик баланска ярдәм итү;

– биоценозларның продуктивлыгын саклау һәм алардан һәвәскәр рекреация максатларында файдалану .

1.1.8. Урманнарда әйләнә-тирә мохитне һәм биотөрлелекне саклауга, аучылык ресурсларын саклау зоналарын бүлү турында мәгълүматны да кертеп, юнәлдерелгән эшчәнлек турында мәгълүмат

Урман – төрле рәвештәге кыйммәтле табигый чимал алу чыганагы гына түгел, әйләнә-тирә мохит торышын яхшырту һәм табигатьне саклау өчен югары нәтижәгә китерерлек итеп файдалану мөмкинлеге булган мөһим табигый процессларын жайга салуның аеруча куәтле табигый чарасы да.

Урман тере организмның актив үзенчәлекләренә ия, аерым бер чикләргә узмаган очракта тискәре йогынтыларның көчен киметүне тәмин итә, табигый процессларын тотрыкландыра. Урман экологик яктан караганда үсемлекләр һәм хайваннар дөньясын, жир һәм су ресурсларын берләштерүче экологик системалар комплексыннан гыйбарәт.

Россия законнарында әйләнә-тирә мохитне һәм урман экосистемаларының биологик төрлелеген саклау каралган.

Татарстан Республикасы аның куәтле энергетикасы, сәнәгать потенциалы һәм эре масштаблы аграр секторы белән Идел буе төбәгендә аерым урын алып тора, анда 60 млн. кеше яши һәм Россия Федерациясә сәнәгать һәм авыл хужалыгы продукциясенә 40%тан артыграгын житештерелә. Регионның табигый ресурсларын индустриаль һәм аграр яктан интенсив үзләштерү ландшафтларны шактый трансформацияләүгә һәм әйләнә-тирә мохитне начарайтуга китерде.

Тулаем алганда, экологик хәл башлыча киеренке булып кала, ул суларны, атмосфера һәм туфракны сәнәгать аркасында пычратуга, яр буйларында эрозияне көчәйтүгә китерде, хәзерге вакытта чокыр челтәре мәйданы 50 мең гектарга житә, озынлыгы 27,3 мең км, чокырларның саны 19,9 мең, ел саен чокырлар артканлыктан авыл хужалыгы әйләнешеннән 1 мең гектарга якын авыл хужалыгы жирләре төшөп кала. Республикада консервацияләүгә яисә табигый урман жирләренә күчәренәргә тиеш деградацияләнгән жирләреннән 84,5 мең гектары күрсәтелә, 7,5 мең га бозылган жирләр (карьерлар) рекультивацияләнергә тиеш.

Атмосферага зарарлы матдәләр чыгару 320 мең тонна, шул исәптән Казан шәһәрәндә 45 мең т, пычрак сулар агызу 660 млн. м³ тәшкил итә. Гомуми пычрату зоналары Казан (якынча 760 км²), Алабуга, Зәй, Чаллы шәһәрләре, Түбән Кама, Кама Аланыпоселоклары – (якынча 4,5 мең км², гомуми зона), Әлмәтшәһәре, Карабаш шәһәр тибындагы поселогы – (700 км², бердәй зона) тирәсенә тупланган.

Шәһәрләреннән үсүе, транспорт инфраструктурасының үсеше һәм урман территорияләрен нефть чыгару сәнәгате тарафыннан интенсив үзләштерү урман массивларын бүлгәләде һәм тамырдаш формацияләрне (ылыслы һәм киңьяфраклы) икенчел вак яфраклы төрләргә алмаштыруга китерде.

Үсемлекләр дөньясы объектларының биологик төрлелеген саклауның мөһимлеген исәпкә алып, республиканың табигатьне саклау органнары урман утыртмаларын, иртә чөчәк атучы үсемлекләргә, шулай ук Татарстан

Республикасының Кызыл китабына кертелгән үсемлекләрне һәм махсус сакланылучы табигать территорияләрен саклау буенча планлы һәм оператив чаралар күрәләр.

Республиканың табигать комплексларына антропоген йогынтыга бәйле үзгәрешләр дәүләт хакимияте органнары тарафыннан экологик хәлне оптимальләштерү буенча чаралар күрү өчен нигез булды. Соңгы 15 елда Татарстан Республикасы дәүләт органнары тарафыннан табигатьне саклау һәм аннан нәтижәле файдаланыш төрле юнәлешләре буенча 28 закон һәм йөздән артык законлы акт кабул ителде. 1993 елдан башлап, Татарстан Республикасы Экология һәм табигатьне саклау министрлыгы тарафыннан ел саен «Татарстан Республикасы табигать ресурслары торышы һәм әйләнә-тирә мохитне саклау турында» дәүләт докладлары басылып чыга, аларда экологик мониторингның нәтижәләре чагылыш таба.

Урман фонды торышын анализлау шуны күрсәтә: урман утыртмалары аларның продуктивлыгын арттыруга һәм савыктыру, саклау функцияләрен яхшыртуга юнәлдерелгән чаралар комплексын гамәлгә ашыруны дәвам итүгә һәм урман жирләрен нәтижәле файдалануга мохтаж.

Әйләнә-тирә мохитне һәм биотөрлелекне саклау проблемалары саклау түбәндәге ысуллар белән хәл ителде:

- урманнарны яңгырнан саклау;
- урманнарның санитар хәлен яхшырту;
- агачларның тазалыгына бәя бирү;
- урманнарны торгызу һәм үрчәтү;
- хайваннар дөньясын саклау.

Татарстан Республикасы Кызыл китабына кертелгән сирәк һәм юкка чыгып баручы төрләрне саклау.

Әйләнә-тирә мохитне саклау һәм биомониторинг системасында Татарстан Республикасы Кызыл китабы зур әһәмияткә ия. Ул – юкка чыгу куркынычы янаган хайваннар, үсемлекләр һәм гөмбәләр төрләренә сирәк очрый торган башка шундый объектларның таралуы, саны, торышы һәм саклау чаралары турындагы мәгълүматны үз эченә алган рәсми документ. Татарстан Республикасы Кызыл китабы Татарстан Республикасы Министрлар Кабинетының «Татарстан Республикасы Кызыл китабы турында» 1993 елның 25 октябрендәге 615 номерлы карары белән гамәлгә куелды. Беренче Кызыл китап 1995 елда басылып чыкты. 2006 елда Татарстан Республикасы Кызыл китабының икенче басмасы чыкты.

Татарстан Республикасы Кызыл китабындагы Татарстан Республикасы территориясендә сакланырга тиешле, юкка чыгу куркынычы янаган һәм сирәк очрый торган агачлар һәм куаклар исемлегенә бирелде 1.1.8.3 нче таблицادا бирелде.

**Сирэк очрый торган агач һәм куак төрләре
исемлеге**

Кызыл китапка кертелгән токымнар	Сирэк очрый торган категорияләр
Куаклар	
Башаксыман карлыган	2
Лапландия талы	3
Тэбәнэк тал	2
Филик яфраклы тал	2
Гади бүре жилөгә	3
Ике башаклы эфедра	3

Гади артыш, себер ак чыршысы, кан-кызыл дүләнә, кыргый алмагач, розмарин яфраклы тал Татарстан Республикасы Кызыл китабына кертелмәгән сирэк һәм четрекле, ләкин республика территориясендә даими контрольдә һәм күзәтүдә тотылырга тиешле таксоннар исемлегенә кертелде.

Район һәм республика газеталарында Кызыл китапка кертелгән сирэк һәм юкка чыгып баручы төрләргә багышланган статьялар бастыру зарур. Моннан тыш, Татарстан Республикасы Кызыл китабына кертелгән аучылык объекты булырга мөмкин булган хайваннары төрләре турында плакатлар яисә буклетлар булдырырга кирәк. Бу плакатлар жыелышларда (администрация, клуб, мәктәп биналарында) даими эленеп торырга тиеш.

Нинди дә булса хужалык эшчәнлеге чикләнгән яисә тыелган Татарстан Республикасы урманнары майданы республикада 614,5 мең га (урман фонды жирләренәң (49,7%) яисә Татарстан Республикасы майданнарының 9,1% майданнарын тәшкил итә, бу биотөрлелекне һәм Татарстан Республикасы Кызыл китабына кертелгән төрләргә саклап калыр өчен җитәрлек майдан.

Сакланулы урманнарда һәм хужалык эшчәнлеге чикләнгән яисә тыелган аеруча сакланулы урманнарда урнашкан урман кишәрлекләре челтәре барлык урманчылыклар буенча бүленгән. Ул майданнарның үзенчәлекле каркасын булдыра, бары тик эйләнә-тирә мохитне Кызыл китапка кертелгән биотөрлелекне саклап калу өчен генә түгел, интенсив антропоген (беренче чиратта техноген) йогынтыга дучар ителгән район территорияләре буенча аларны тарату өчен дә кирәк.

Моннан тыш, урманчылыклар территориясендә махсус сакланылучы урман кишәрлекләре (917,9 мең га) һәм өлгергән, артык утырган агачлы кишәрлекләр – 1 гектарга 50 м³ запас белән һәм кимендә хужалык эшчәнлеге алып барылмый торган (9,9 мең га) кишәрлек бар. Мондый кишәрлекләр шулай ук Кызыл китапка кертелгән биотөрлелекне һәм төрләргә саклап калу урыннары да булып тора.

Хайваннарның, үсемлекләрнең, гөмбәләрнең төрле төрләре урын шартларына яшь структурасына һәм токым составына тыгыз бәйлә.

Хужалык эшчәнлеге чиклэнгән яисә тыелган урыннар буенча өлгергән һәм артык утырган агач токымнары буенча бүлү 1.1.7.2 таблицада китерелде.

Әйләнә-тирә мохитка зарарлы йогынтыны киметү һәм агач эзерлэгәндә табигый компонентларны торгызуны тәэмин итү өчен түбәндәге чаралар каралган:

1. Урман кисү һәм урманны тазарту эшләренең технологияләрен нигезләү (урманны аралап кисү – үсемлекләрнең үсү шартларын, агачларның таксацион үзенчәлекләрен, агач эзерләү сезонын исәпкә алып, агач эзерләү машиналарыннан дефференциялэнгән файдалану мөмкинлеге).

2. Туфракта эрозияне булдырмау максатында сезонлы эзерләүне һәм грунтларның үзенчәлеген исәпкә алып майдан буенча агач кисү алымнарын бүлү.

3. Агач кисү һәм агач утырту арасында балансны саклау.

4. Урманны тазарту максатында кисү.

5. Урманны торгызу.

6. Урманны саклау чаралар күрү.

7. Янгынга каршы чаралар.

8. Россия Федерациясе Су кодексы нигезендә су саклау зонасында хужалык итү режимын катгый саклау.

Үзагач эзерләү нормалары һәм кагыйдәләре үсемлекләрнен биотөрлелеген һәм хайваннар дөньясын саклауга ярдәм итә, аларның түбәндәгеләре нигез булып тора:

– ел саен киселә торган үзагачның күләме урманнан файдалануның өзлексезлек һәм тулылык принцибы буенча исәпләнә торган урман кисү күләме белән чикләнә;

– киселә торган урман кишәрлекләренен күләмнәре һәм майданнары нормадан артык булмый;

– киселә торган урман кишәрлекләренең янәшәсендәге урман кишәрлекләрендә алып барыла торган эшләр исәпкә алына;

– елга ярлары буенча сусаклагыч һәм яр саклагыч утыртмалар, юл буйларындагы яр саклау полосалары, авыл хужалыгы жирләренең һәм торак пунктларның саклау полосалары сакланып кала;

– кыр тавыклары оялары тирәсендә, кондыз яши торган яр буйларында махсус сакланулы кишәрлекләр бүленә;

– киселә торган урман кишәрлекләрегн эзерләү урманнарны тиз арада яңарту, яшь үсентеләрне саклауга ярдәм итүче кагыйдәләр буенча, орлыклы агачлар, агач клумбалары калдырыла, урман үсентеләре шартларына җавап бирә торган урыннарда сайлап алып кисү алымнары, аеруча экологик алым буларак билгеләнә;

– бозылган жирләр (агач ташу юллары, төяү-бушату майданнары һәм башкалар) эш тәмамлангач торгызыла (техник, биологик яктан, ягъни урман культуралары утыртыла).

Республика территориясендә аучылык ресурсларын саклау зоналары бүленмәгән.

1.1.9. Урманнарның торышы һәм аларның хәле үзгәрү, урманчылыклар буенча аларның максатчан билгеләнеше турында, шулай ук урман үсемлекләре зоналарында һәм урман районнары турында башка белешмәләр

Россия Федерациясе Урман кодексы нигезендә үзләренең максатчан билгеләнеше буенча республика урманнары сакланулы һәм эксплуатацияләнгән торганнарга бүленә.

«Россия Федерациясе Урман кодексын гамәлгә кертү турында» 2006 елның 4 декабрдәге 201-ФЗ номерлы Федераль законның 8¹ статьясы нигезендә «Урман фонды жирләрендә Россия Федерациясе Урман кодексы гамәлгә кергән кадәр төзелгән яшел зоналарның урман парк өлешләре һәм урман хужалыгы өлешләре Россия Федерациясе Урман кодексының 102 статьясында каралган урман парк зоналары һәм яшел зоналар итеп үзгәртелгә тиеш.

Урман парк зоналарының һәм яшел зоналарның майданнарын билгеләү нормативлары Россия Федерациясе Табигать ресурслары һәм Экология министрлыгы тарафыннан билгеләнә (урман планына үзгәрешләр кертелгән вакытка нормативлар билгеләнмәде).

Максатчан билгеләнеше һәм сакланулы урман категорияләре буенча урман майданнарын бүлү турында белешмәләр 31 нче кушымтада китерелә.

Россия Федерациясе Урман кодексы гамәлгә кергәннән соң сакланулы урманнарның түбәндәге категорияләре өстәмә рәвештә бүленде:

- су саклау зоналарында урнашкан урманнар;
- Татарстан Республикасы милкендәге гомуми файдалану автомобиль юллары буйлап урнашкан сакланулы урман полосалары.

Нәтижәдә, сакланулы урманнарның майданы Татарстан Республикасы урманчылыклары буенча 31,8 мең гектарга артты (5,9%).

1.2. Урман планын эзерләү алдыннан килә торган елда Татарстан Республикасы территориясендә урманнардан файдалану, аларны саклау, яклау һәм торгызуга социаль-икътисадый бәяләмә

1.2.1. Россия Федерациясе бюджет системасы дәрәжәләре буенча урманнардан файдаланудан алынган керемнәр

Урманнардан файдаланган өчен түләүләр Татарстан Республикасында урман хужалыгы чараларын финанслауның төп чыганагы булып тора. 2012 елда урман кеременең гомуми суммасы 120285,6 мең сум тәшкил итте, шунун 115738,9 мең сумы федераль бюджетка һәм 4546,7 мең сумы Татарстан Республикасы бюджетына керде.

2012 елда урманнардан файдаланган өчен федераль бюджетка суммалар 111481,2 мең сум (гомуми түләүләр суммасының 96%), аренда түләве – 102171,4 мең сум (гомуми аренда түләве суммасының 88%) тәшкил итте.

Татарстан Республикасында федераль бюджетка акча кеременең төп чыганагы төрле файдаланулардан аренда шартнамәләре буенча аренда түләвеннән гыйбарәт: рекреацион эшчәнлек башкару (45%), жир асты байлыкларын геологик өйрәнү файдалы казылмалар ятмаларын эшкәртү (34%). Факттагы түләүләр суммасы буенча белешмәләр 1.2.1.1 нче таблицادا китерелде.

1.2.1.1 нче таблица

2012 елда файдалану төрләре буенча Татарстан Республикасы урманнарыннан файдаланган өчен түләүләр

Куллану төре	Бюджет дәрәжәләре буенча аренда шартнамәләре һәм сату-алу шартнамәләре буенча түләүләрдән факттагы керем					Татарстан Республикасы бюджеты
	барлыгы	шул исәптән: урманнардан файдалану нигезләре төрләре буенча			федераль бюджет	
		аренда шартнамәләре буенча	сату-алу шартнамәләре буенча	үз ихтыяжлары өчен сату-алу шартнамәләре буенча		
Урманнардан файдаланудан алынган керем	120285,6	102171,4	9281,3	4575,2	115738,9	4546,7
шул исәптән урманнардан файдаланган өчен түләү	116027,9	102171,4	9281,3	4575,2	111481,2	4546,7
Үзгач эзерләү	16521,2	2664,7	9281,3	4575,2	11946,0	4575,2
шул исәптән тоташ кисүләр	7278,3	1893,1	810,0	4575,2	2703,1	4575,2
сайлап кисү	9242,9	771,6	8471,3	0	9242,9	0
Үзгач булмаган урман ресурсларын эзерләү һәм жыю	150,8	150,8			150,8	
Аучылык хужалыгы өлкәсендә эшчәнлек төрләрен гамәлгә ашыру	23,8	23,8			23,8	

Куллану төре	Бюджет дәрәжәләре буенча аренда шартнамәләре һәм сату-алу шартнамәләре буенча түләүләрдән факттагы керем					Татарстан Республикасы бюджеты
	барлыгы	шул исәтән: урманнардан файдалану нигезләре төрләре буенча			Федераль бюджет	
		аренда шартнамәләре буенча	сату-алу шартнамәләре буенча	үз ихтияжлары өчен сату-алу шартнамәләре буенча		
Авыл хужалыгын алып бару	88,9	88,9			88,9	
Рекреацион эшчәнлек башкару	52338,4	52338,4			52366,9	-28,5
Урман җитлекләре, декоратив үсемлекләр, дару үләннәре үстерү	0,4	0,4			0,4	
Жир асты байлыктарын геологик өйрәнү, файдалы казылмалар ятмаларын табу буенча эшләр башкару	39782,7	39782,7			39782,7	
Сусаклагычларны һәм башка ясалма су объектларын, шулай ук гидротехник корылмаларны һәм махсуслашкан портларны төзү һәм эксплуатацияләү	1393,7	1393,7			1393,7	
Линия объектларын төзү, реконструкцияләү һәм эксплуатацияләү	5727,7	5727,7			5727,7	
Россия Федерациясе Урман коллексының 6 статьясы 2 өлеше нигезендә билгеләнгән башка төрләр	0,3	0,3			0,3	
Түләүле хезмәтләр күрсәтүдән федераль бюджетка башка керемнәр (дәүләт урман реестрынан өземтәләр биргән өчен)	91,7	91,7			91,7	
Акчалата түләүләрдән (штрафлардан) һәм башка суммалардан бүтән керемнәр	2372,7				2372,7	
Урман турындагы законнарны бозган өчен федераль	1529,0				1529,0	

Куллану төре	Бюджет дәрәжәләре буенча аренда шартнамәләре һәм сату-алу шартнамәләре буенча түләүләрдән факттагы керем					Татарстан Республикасы бюджеты
	барлыгы	шул исәптән: урманнардан файдалану нигезләре төрләре буенча			Федераль бюджет	
		аренда шартнамәләре буенча	сату-алу шартнамәләре буенча	үз ихтыяжлары өчен сату-алу шартнамәләре буенча		
милектәге урман кишәрлекләрендә билгеләнгән акчалата түләүләр (штрафлар)						
Урман жирләрен урманга карамаган жирләргә күчәргән һәм урман фонды жирләрен башка категорияләрдәге жирләргә күчәргән өчен түләү	104,9				104,9	
Федераль бюджетка салым булмаган башка керемнәр	159,4				159,4	

1.2.2. Урман сәнәгате производствосы һәм агач эшкәртү продуктларын, башка урман ресурсларын экспортка чыгару күләмнәре

Татарстан Республикасы куәтле чимал базасы булмаган аз урманлы регионнарда карый. 2013 елның 1 гыйнварына республиканың урман каплаган мәйданы 1187,4 мең га (урманлылык проценты – 17,5) тәшкил итә. Тамыр запасы 198,1 млн. м³ итеп бәяләнә, шул исәптән йомшак яфраклылар токомы – 120,1 млн. м³, шуның 41%ы – өлгергән һәм артык утырган агачлар.

Барлык урманчылыктарда да яфраклы токымнар өстенлек итә, алар урманнарның 72% биләп тора. Усаклык республика буенча барлык мәйданның 20% тәшкил итә. Яфраклы агачлар токомына ихтыяж юк, чөнки чимал файдаланылмый. Киселә торган урман кишәрлекләреннән файдалану дәрәжәсе 2012 елда тулаем республика буенча 34%тан артмады.

2012 елда продукциянең төп төрләрен житештерү күләмнәре һәм аларның экспорт өлеше 1.2.2.1нче таблицادا китерелде.

2012 елда урман сәнәгате, экспортка эшкәртелгән үзагач продуктлары һәм башка урман ресурслары күләменең натураль чагылышы

Продукция төре	исәпләү берәмлеге	производство күләме	экспорт күләме	житештерү күләмендә экспорт өлеше, %
Түгәрәк урман материаллары	мең куб. м	147,3	–	0
шул исәптәнэшкә яраклы үзагач	мең куб. м	75,8	–	0
Пиломатериаллар, барлығы	мең куб. м	7,06	–	0
шул исәптән ылыслы	мең куб. м	2,9		
Ябыштырылган фанера	мең куб. м	107,5	51,5	48
Әзер целлюлоза	мең т	–	–	–
Кәгазь	мең т	54,848	–	–
Картон	мең т	158,718	–	–
Агач-йомычка плиталар	куб. м	–	–	–
Агач-жепсел плиталар	мең кв. м	–	–	–
Башкалар:				
Ишек блоклары	мең кв. м	97,7	–	–
Тәрәзә блоклары	мең кв. м	206,5	–	–
Аркылыга киселгән шпон	мең кв. м	398,0	–	–
Урындыклар	шт.	11558	–	–
Диван-кроватьлар	шт.	748	–	–
Шкафлар	шт.	3635	–	–
Өстәлләр	шт.	5115	–	–
Агач кроватьлар	шт.	1699	–	–

Эчке һәм тышкы базарларда сатыла торган продукциядән бары тик фанераны гына атарга мөмкин. Эчке базарда сатыла торган продукциянең төп төрләре – түгәрәк үзагач материаллары, пиломатериаллар, шпон, фанера, картон.

Татарстан Республикасы сәнәгать продукциясендә сәнәгать тармакларының чагыштырма өлеше үзгәрү динамикасы, %

Сәнәгать өлкәләре	2009	2010	2011	2012	2013	2014	2015	2016	2017	2018
Ягулык	37,7	38,1	38,9	40,5	35,7	33,1	31,1	28,9	26,8	17,3
шул исәптән:										
нефть чыгару	36,5	36,8	37,6	39,1	34,2	31,1	28,4	26,3	24,1	15,0
нефть эшкәртү	1,1	1,3	1,4	1,4	1,5	2,0	2,7	2,6	2,6	2,4
Электрэнергетикасы	6,9	6,7	6,7	6,5	6,8	6,7	6,4	6,1	6,1	5,0
Химия һәм нефть химиясе	17,1	17,3	17,1	16,6	18,8	19,9	21,2	24,2	24,4	30,1
Машина төзелеше	23,0	23,3	23,5	23,7	26,8	28,7	30,1	29,3	31,8	38,2
Азык-төлек	9,1	8,6	7,2	6,6	6,7	6,4	6,2	6,2	5,8	4,7
Жинел	0,9	0,7	0,7	0,7	1,0	1,2	1,2	1,3	1,3	1,5
Фармацевтика				0,2	0,2	0,3	0,4	0,3	0,3	0,2
Урман һәм агач эшкәртү	1,5	1,4	1,4	1,2	1,2	1,2	1,1	1,1	1,2	2,0
Төзелеш материаллары	1,7	1,7	2,5	2,3	2,3	2,3	2,4	2,5	2,3	1,4

Татарстан Республикасы урманнары өчен иң зур проблемаларның берсе – усакка ихтыяжның булмавы. Шул ук вакытта ылыслы агачларга һәм каенга ихтыяж зур. Түбән сыйфатлы, ихтыяж булмаган агачлар диләнкәләрдә кала, чөнки аларны чыгару бу эшнен үзкыйммәтен капламый.

Шуңа бәйле рәвештә, шулай ук традицион энергетика ресурсларына (электр энергиясе, нефть продуклары һәм башкаларга) тарифлар югары булганлыктан барлыкка килгән калдыкларны һәм түбән сыйфатлы агачны, аерым алганда, биоагулык буларак файдалану өчен каралган агачларны үтилләштерү актуаль мәсьәләләрнең берсенә әверелә бара.

Урман продукциясенен житештерү технологияләрен куллану нигезендә, продукция күләменен 20% – агач эзерләү калдыклары, 35-55%, – пычкы чүбе тәшкит итә, китерелгән чимал күләменен 60% – фанера житештергәндәге калдыклар, 20% – ЦБП агач калдыклары тәшкит итә. Агач әйберләре, мебель һәм башкаларны житештергәндә калдыклар продукция күләменен 50%ын тәшкит итә. Калдыкларның бер өлеше технологик материал рәвешендә целлюлоза – кәгазь сәнәгатендә кулланыла, бер өлеше плиталар житештерүгә китә. Ләкин агач калдыкларының күпчелеге ташлана яисә диләнкәләрдә кала.

Бу биоэнергетика куәте урман сәнәгате комплексы өчен яна потенциал базарлар ача, дәрәс файдаланган очракта жылылык электр энергиясе алу хисабына

социаль, экологик һәм икътисадый проблемаларның шактыен хэл итэргә мөмкин булып иде.

Биоэнергетика үсеше шулай ук урман хужалыгы проблемасын хэл итэргә - усак һәм башка артык утырган агачларны (кагыйдә буларак, яфраклы), сәнәгать өчен яраксыз урман утыртмаларын үзләштерү һәм эшкәртүгә ярдәм итәчәк.

Кәгазь продукциясен житештерү, куллану һәм дөнья буенча, урман сәнәгате алга киткән илләр буенча сату тенденциясен түбәндәгеләр гомумиләштерә¹:

Чит илләрнең абсолют күпчелегендә урман сәнәгате комплексы даими үсә. Агачны читкә чыгару, пиломатериаллар житештерү күләмнәре арта.

Чит илләрнең күпчелеге урман сәнәгатенең житештерү структурасын камилләштерүгә, барыннан да элек эзерләнган үзагачны һәм агач калдыкларын тирән эшкәртү, житештерүләрен даими арттыруга йөз тотта.

Хәзерге урман сәнәгате житештерүенең төп асылы – житештерүнең югары техник дәрәжәдә булуы, югары житештерүчән машиналар һәм жиһазлар куллану. Конкурентлыкка сәләтле продукция житештерүне һәм продукция ассортиментын киңәйтүне тәмин итә торган прогрессив технологик процесслардан файдалану шунның ачык чагылышы.

Агач материалларының төп төрләрен житештерү күләмнәрен һәм урман сәнәгате производствосының югары техник дәрәжәсен арттыру эчке һәм тышкы базарларда кәгазь продукциясенә булган тотрыклы ихтыяжга бәйле.

Чит илләрнең күбесендә урман товарлары белән сәүдә итү көннән-көн арта. Алга киткән илләрдә валюта кеременең якынча өчтән икесе целлюлоза, кәгазь һәм картон сатудан керә, бу урман сәнәгате производство структурасын агачны тирән эшкәртүне үстерү юнәлешендә камилләштерүнең нәтижәлелеген раслый.

Урман бизнесын трансмилли интеграцияләнган структуралар юнәлешендә төзү югары өстәлгән бәяле продукциягә бәяләрнең тирбәлешен туктата һәм агач чималына бәянең кимүенә китерә.

Урман сәнәгате комплексын үстерүдә чит илләрдәге прогрессив тенденцияләр соңгы елларда алга киткән илләрдә тулаем эчке продуктның үсешен тәмин итүче уңай факторларның берсе булып тора.

Югарыда әйтелгәннәр нигезендә агач һәм аның продуктларын житештерү һәм куллану озак сроклы һәм урта сроклы перспективада үсеш тенденциясенә ия. Барлыкка килгән тенденция Россия урман сәнәгате комплексы өчен зур мөмкинлекләр ача. Россия урман белән тәмин ителеш буенча дөнья буенча беренче урында тора (81 млрд. куб метрдан артык), дөньяви агач запасының дүрттән бер өлешен били, бу АКШка караганда 3,5 тапкырга, Канадага караганда 3 тапкырга артык. Урманны исәплә кисү 500 млн. куб метрдан артык. Россия агачы физик-механик, табигый һәм урман күрсәткечләре параметрлары буенча бик югары сыйфатлы булып тора.

Россия экспортының бәя структурасында урман һәм целлюлоза-кәгазь индустриясенә төп биш товары арасында 2012 ел йомгаклары буенча пиломатериаллар һәм түгәрәк агач алдынгы позициядә тора, 45% һәм 20% тәшкил

¹ Электрон ресурс www.fao.org, www.government.ru

итә. Башка экспорт позицияләре арасында экспорт бәясе өлешендә фанера сату 12%, целлюлоза 14% һәм читкә газета кәгазе чыгарудан валюта табышы 9% тәшкил итә.

Фанера һәм целлюлоза экспортының физик күләмнәре 2012 елда үсештә булды, алай гына да түгел, хисап елында фанера бушату шактый артты, ә агач целлюлозасын ташу бер елга 12% артты. Газета кәгазен читкә чыгару күләмнәре генә бер елда 1,4%ка кимеде. Барлык өч позиция буенча да экспорт бәяләре кимеде. Газета кәгазе бер ел эчендә уртача 9%ка кимеде. Фанера һәм целлюлоза буенча тышкы сәүдә бәяләренең кимүе 2011 ел белән чагыштырганда сизелерлек булды – фанера узган елга караганда 14% кимрәк бәядән сатылды, ә целлюлоза бер елда уртача 21% бәясен югалтты. Барлык экспорт товар позицияләре буенча 2012 хисап елында ерак чит илләргә экспорт күләмнәренен кимү тенденциясе билгеләп үтелде. Целлюлозаны һәм аз дәрәжәдә фанераны читкә чыгару гына искәrmә булып торды. Якын чит илләр киресенчә соңгы ике елда, аеруча хисап елында агач-кәгазь продукциясе экспортын арттырдылар. Бу тенденция беренче чиратта фанерага кагылды. Газета кәгазен һәм целлюлозаны читкә чыгару аерым алганда, БДБ илләренә натураль күрсәткечләр буенча бер елда 64% ка һәм 35% ка артты. Шулай ук БДБ илләренә 2012 елда түгәрәк агач һәм пиломатериаллар сату да шактый артты, 45% түгәрәк агачка һәм 13% пиломатериалга.

2012 елда Татарстан Республикасы урман сәнәгате комплексында житештерү күләме – 14,67 млрд. сум, шул исәптән, агач эшкәртү һәм агачтан әйберләр житештерү 2,75 млрд. сум (ИПП – 1-2,1%) тәшкил итте.

Тулаем алганда, үткәрелгән анализ гофрокартон базарында конкуренция артуга бәйле рәвештә картон житештерү шактый кимүгә карамастан, агач эшкәртү сәнәгате предприятиеләренең житештерүчәнлеген унай яктан дәлилди.

Агач эшкәртү сәнәгатендә 2012 елда житештерүне түбәндәге предприятиеләр арттырды:

«Идел бую фанера-мебель комбинаты» ЖЧЖ - 107,9%;

«С.П.Титов исемендәге Чаллы кәгазь-картон комбинаты» МП ЯАЖ ИПП - 104,1%;

«Зеленодольск фанера заводы» ААЖтөп жиһазларга плансыз ремонтка һәм кадрлар житмәүгә бәйле рәвештә житештерү күләмнәрен 6% ка киметте, сәнәгать житештерүе индикаторы - 94% тәшкил итте.

Тармакта төп проблемалар жайланмаларның искерүенә һәм квалификацияле кадрларның житмәвенә бәйле.

Бу проблемаларны хәл итү өчен 2012 елда предприятиеләр тарафыннан «Сакчыл житештерү» принциплары эшләнде һәм гамәлгә кертелде, житештерүне модернизацияләү проектлары эшләнде. Мәсәлән, «С.П.Титов исемендәге Чаллы кәгазь-картон комбинаты»нда «Бобст» (Швейцария) фирмасының заманча жайланмасы урнаштырылды, ул яссы сетка технологиясе буенча гофроупаковка житештерүгә мөмкинлек бирәчәк.

Агач эшкәртү тармагы инвестиция жәлеп итүчән булып кала, бу турыда 2012 елда булган чит ил инвестицияләре күләмнәре буенча фикер йөртүгә мөмкин, алар 82,4 млн. АКШ долларын тәшкил итте. Инвестицияләрнең күп өлеше инвестиция проектларына туры килә.

«Кастамону Энтегре»компаниясе тарафыннан агач плитэләр житештерү проектын гамәлгә ашыруга 3,4 млрд.сум планлаштырылган акчаның 2,4 млрд. сумы үзләштерелде. 2013 елда МДФ плиталар житештерүнең беренче линиясе сафка бастырылды.

2012 елда санитар-гигиена кәгазен житештерү буенча бер елга 60 мең тонна егәрлектә эшли торган «ХаятКимья» заводы төзелә башлады, планлаштырылган инвестицияләр күләме 2 млрд. сум тәшкил итә, файдалануга тапшыру елы – 2016.

«Кастамону Энтегре» ЖЧЖ (Төркия) проектын гамәлгә ашыру белән плитэләрне алга таба эшкәртү тармакның өстенлекле бурычларынан берсе булачак. Бу завод продукциясе мебель сәнәгать үсеше һәм республикада мебель һәм комплектлау детальләрен житештерү кластеры төзү өчен нигез булырга тиеш.

1.2.3. Татарстан Республикасы икътисадының урман секторында халыкның эш белән тәэмин ителеше, эшләүчеләр санын кертеп, характеристикасы, хезмәт хакының уртача дәрәжәсе, социаль тәэминат

Республика урман сәнәгате комплексында сәнәгать үсеше темпларын арттыру тиешле хезмәт ресурслары һәм житештерү базасы белән тәэмин ителә. Татарстан Республикасы урман сәнәгать комплексында эшләүчеләр саны 2013 елда 6428кеше тәшкил итте. Республика буенча эш белән тәэмин ителгән гомуми санның УСК да эшләүчеләр саны 5% тәшкил итә (1.2.3.1нче табл.).

1.2.3.1нче таблица

2008 - 2018 еллардаТатарстан Республикасы урман сәнәгате комплексында эшләүчеләрнең исемлек буенча уртача саны

Күрсәткеч	Халык саны										
	2008	2009	2010	2011	2012	2013	2014	2015	2016	2017	2018
Татарстан Республикасы икътисадында эшләүчеләр	1 381 300	1 346 300	1 349 600	1 344 700	1 363 800	1 353 800	1 350 400	1 350 400	1 350 400	1 350 400	1 350 400
Урман комплексында эшләүчеләрнең исемлек буенча уртача саны, барлыгы	6712	5989	5863	5871	6524	6428	6704	6739	6739	6739	6739
шул исәптән:											
Урман сәнәгате комплексы, шул исәптән:	2941	2866	2874	2863	3637	3851	3944	3980	3980	3980	3980

- агач эзерләү	756	737	739	735	747	741	739	739	739	739	739
- агач эшкөртү һәм агач әйберләре житештерү	2185	2129	2135	2128	2890	3110	3205	3241	3241	3241	3241
Кече предприятиеләр, шул исәптән:	553	538	540	538	546	542	541	540	540	540	540
- урман хужалыгы һәм шул өлкәдә хезмәт күрсәтү	187	181	182	181	184	182	183	182	182	182	182
- агач эшкөртү һәм агач әйберләре житештерү	366	357	358	357	362	360	358	358	358	358	358
Урман хужалыгы	3218	2585	2449	2470	2341	2035	2219	2219	2219	2219	2219
Республика икътисадында эшлөчеләрнең гомуми саныннан урман комплексында эшлөчеләр өлеше, %	0,5	0,4	0,4	0,4	0,5	0,5	0,5	0,5	0,5	0,5	0,5

Эшнең юнәлеше хезмәт хакы үсеше белән билгеләнә (1.2.3.2нче табл.). УТК хезмәткәрләренең уртача хезмәт хакы 2013 елда 14587 сум тәшкил итте. Бу мәсьәләдә дәүләт идарәсе индикаторларының берсе 2010 елга уртача айлык хезмәт хакы дәрәжәсе Россия Федерациясә буенча уртача тармак дәрәжәсеннән кимрәк булмаска, 2015 елга урман сәнәгәте кластеры буенча агач эзерләүдән башлап әзер продукт чыкканчыга кадәр уртача тармак дәрәжәсенә ирешү, 2020-2030 елларга Татарстан Республикасы сәнәгатендә уртача хезмәт хакына ирешү индикаторы булырга тиеш.

2008-2018 елларга Татарстан Республикасы урман хужалыгы хезмәткәрләренең саны һәм хезмәт хакы фонды турында белешмәләр

Исеме / ет	2008	2009	2010	2011	2012	2013	2014	2015	2016	2017	2018
	факт	факт	факт	факт	факт	факт	көтелгән	план	план	план	план
«Урманчылык» ДКУ исемлек буенча уртача сан, кеше.	1 546	1 234	1 242	1 240	1 218	892	929	929	929	929	929
«Урманчылык» ДКУ хезмәт хакы фонды, меңсум	130 105	140 242	144 079	145 465	152 545	155 475	161 000	161 000	161 000	161 000	161 000
«Урманчылык» ДКУ уртача хезмәт хакы, меңсум	7,0	9,5	9,7	9,8	10,4	14,5	14,4	14,4	14,4	14,4	14,4
«Урман» ДКУ исемлек буенча уртача сан, кеше.	1 616	1 297	1 132	1 100	980	977	1 098	1 098	1 098	1 098	1 098
«Урман» ДКУ хезмәт хакы фонды, меңсум	139 913	116 213	116 089	119 669	124 397	142 801	152 600	160 893	169 636	178 796	188 451
«Урман» ДКУ уртача хезмәт хакы, меңсум	7,2	7,5	8,5	9,1	10,6	12,2	11,6	12,2	12,9	13,6	14,3
«Урман янгыннарына каршы үзәк» ДБУ исемлек буенча уртача сан, кеше.					84	106	131	131	131	131	131
«Урман янгыннарына каршы үзәк» ДБУ хезмәт хакы фонды, меңсум					9 591	14 704	14 747	15 492	16 274	17 169	18 113
«Урман янгыннарына каршы үзәк» ДБУ уртача хезмәт хакы, меңсум					9,5	11,6	9,4	9,9	10,4	10,9	11,5

исеме / ет	2008	2009	2010	2011	2012	2013	2014	2015	2016	2017	2018
	факт	факт	факт	факт	факт	факт	көтелгөн	план	план	план	план
Россия Федерациясе субъекты башкарма хакимият органының исемлек буенча уртача хезмәткәргә саны, кеше.	56	54	75	130	59	60	61	61	61	61	61
Россия Федерациясе субъекты башкарма хакимият органының хезмәт хакы фонды, меңсум	22 340	21 237	21 798	32 095	28 870	28 868	24 000	24 000	24 000	24 000	24 000
Россия Федерациясе субъекты башкарма хакимият органының уртача хезмәт хакы, меңсум	33,2	32,8	24,2	20,6	40,8	40,1	32,8	32,8	32,8	32,8	32,8
Урман хужалыгы хезмәткәргәренң исемлек буенча барлыгы уртача саны, кеше.	3 218	2 585	2 449	2 470	2 341	2 035	2 219	2 219	2 219	2 219	2 219
Урман хужалыгы хезмәткәргәренң хезмәт хакы фонды барлыгы, меңсум	292 358	277 692	281 966	297 229	315 403	341 848	352 347	361 384	370 910	380 965	391 564
Урман хужалыгы хезмәткәргәренң уртача хезмәт хакы барлыгы, меңсум.	7,6	9,0	9,6	10,0	11,2	14,0	13,2	13,6	13,9	14,3	14,7

1.2.4. Урманнарны саклау, яклау, торгызу буенча үткәргән чараларны урманчылыклар буенча анализлау

1.2.4.1. Урманнарны янгыннардан саклау

Татарстан Республикасы урманнары Россия Федерациясе Урман кодексы һәм башка норматив актлар нигезендә янгыннардан сакланьрга тиеш. Урманнарны саклау аларның биологик һәм оештыру, хокукый һәм башка чаралар комплексын үз эченә алган региональ үзенчәлекләрен исәпкә алып гамәлгә ашырыла.

Урманнарда янгын чыгу куркынычы һәм урманнарның фактта януы күп факторларга бәйле: агачларның токым составы һәм торышы, үсү шартлары, транспорт челтәре үсеше, урманнарда халыкның булуы, территорияләренән янгынга каршы жайланмалар белән тәмин ителеше һ.б.

Академик И. С. Мелехов тарафыннан эзерләнган агачларның табигый янгын куркынычы шкаласы нигезендә республика урман фонды янгын куркынычсызлыгының биш классына бүленгән (1.2.4.1.1 нче таблица).

1.2.4.1.1 нче таблица

Янгын куркынычсызлыгы классы	Урман фонды мәйданының гомуми өлеше (%)
I	9,2
II	11,8
III	41,4
IV	35,7
V	1,9

Табигый янгын куркынычының уртача классы 2.7гә тиң, бу республиканың урманнарына уртача янгын куркынычы янауны дәлилли.

Урман кишәрлекләренән янгынга каршы иң куркынычлылары (I һәм II класслар) мәйданның 20,9% биләп тора.

Урман янгыннары урман фонды торышына һәм динамикасына шактый йогынты ясыйлар.

Татарстан Республикасында булган урман янгыннары санына һәм мәйданнарына карата узган чорда урманчылыклар буенча белешмәләр 1.2.4.1.2 – 1.2.4.1.4 нче таблицаларда китерелде.

**Республика буенча узган чорда (1998-2007 елларга) урман янгыннары
турында белешмә**

Еллар	Янгыннар саны, барлыгы	Янгың мөйданы, (га)
1998	162	69
1999	47	13
2000	14	3
2001	38	8
2002	65	27
2003	41	17
2004	32	35
2005	16	10
2006	104	110
2007	24	8
Барлыгы	543	300

**Республика буенча узган чорда (2008 - 2012 елларга) урман янгыннары
турында белешмә**

Еллар	Янгыннар күләме, барлыгы	Янгың мөйданы, (га)
2008	53	61,6
2009	48	83,8
2010	99	167,9
2011	0	0
2012	0	0
Барлыгы:	200	313,3

Биш елда (2008-2012 елларда) республика урманнарында гомуми мөйданы 313,3 га 200 урман янгыны булды. Узган чор белән чагыштырганда янгыннарынның уртача еллык күрсәткече 1,8%ка кимеде, уртача еллык мөйданы 1,7 тапкырга артты, ә бер янгының уртача мөйданы 0,83 гектардан 1,57 гектарга кадәр 1,89 артты.

**Узган ревизия чорында Татарстан Республикасы урман янгыннары нм
янган урманнарга кагылышылы урманчылыклар буенча белешмелер
(2008-2012 елларда)**

Урманчылыклар исемлеге	Янгыннар саны		Янгын майданы, га		1 мең гаурман майданына чагыштырмача янган урман
	барлыгы	уртача еллык	барлыгы	уртача еллык	
Эгерже	16	3,2	17,5	3,5	0,39
Азнакай	3	0,6	18,8	3,8	0,42
Аксубай					
Элки	3	0,6	16,7	3,3	0,45
Элмэт	5	1,0	5,0	1,0	0,10
Арча	1	0,2	0,3	0,1	0,01
Баулы	3	0,6	2,7	0,5	0,12
Билер	1	0,2	1	0,2	0,02
Болгар	8	1,6	32,9	6,6	1,76
Бөгелмэ	7	1,4	5,0	1,0	0,11
Буа					
Алабуга	15	3,0	32,0	6,4	0,76
Зэй	3	0,6	3,8	0,8	0,06
Зеленодольск	19	3,8	3,4	0,7	0,13
Ислэйтар	3	0,6	1,9	0,4	0,11
Кайбыч					
Кэлэй	2	0,4	1,6	0,3	0,04
Кама	14	2,8	18,7	3,7	0,34
Кызыл Йолдыз	4	0,8	5,7	1,1	0,13
Лаеш	12	2,4	61,8	12,4	1,83
Лениногорск	7	1,4	15,5	3,1	0,29
Мамадыш	28	5,6	23,1	4,6	0,48
Минзэлэ	9	1,8	11,3	2,3	0,16
Түбэн Кама	1	0,2	4,0	0,8	0,09
Нурлат					

Урманчылыклар исемлеге	Янгыннар саны		Янгын майданы, га		1 мең гаурман майданына чагыштырмача янган урман
	барлыгы	уртача еллык	барлыгы	уртача еллык	
Идел буе	1	0,2	6,5	1,3	0,23
Шәһәр яны	33	6,6	22,8	4,6	0,75
Саба	1	0,2	1,2	0,2	0,02
Тәтеш					
Чирмешән	1	0,2	0,1	0,02	0,01
Барлыгыурманчылыклар буенча	200	40,0	313,3	62,7	0,25
шул исәптән: Суслонгер хәрби урманчылыгы	1	0,2	0,05	0,01	0,03
«Түбән Кама» милли паркы	25	5,0	17,38	3,48	0,94
Идел-Камадәүләт тыюлыгы	4	0,8	4,02	0,80	0,40
Барлыгы	230	46	334,75	66,95	0,26

Уртача статистика белешмәләре буенча республика урманнарында уйсулыкта янгыннар 96%, калкулыкта – 3%, жир асты (торф) янгынары – 1% тәшкил итә.

Янгын килеп чыгуның төп сәбәпләре: авыл хужалыгы кырларында яндыру –96%, агач эзерләүчеләр гаебе белән (эш урынарында) – 1%, жирле халык гаебе белән –2%, яшен аркасында –1% тәшкил итә.

Янгыннар килеп чыгуның төп сәбәбе (99%) – ут белән саксыз эш итү.

Урманнарда һава торышына бәйле янгыннар куркынычсызлыгы жирле шкала белән билгеләнә. Янгын куркынычсызлыгы шкалаларын эзерләү һәм раслау тәртибе Федераль урман хужалыгы агентлыгы тарафыннан билгеләнә(Рослесхоз). Янгын куркынычсызлыгы биш класска бүленә.

1.2.4.1.5нче таблица

№ т/с	Янгын куркынычсызлыгы классы (якк)	Тасвирлама
1	I –300дән кимрәк булмау	I класслы янгын куркынычсызлыгы вакытында авиатрульлек итү, кагыйдә буларак, башкарылмый. Гамәлдәге янгыннарның торышын контрольдә тоту һәм янгын сүндерүдә эшләүче командаларга ярдәм күрсәтү өчен эпизодик очышлар билгеләнергә мөмкин. Һава шартлары буенча урманда янгын куркынычсызлыгы барлыкка килүгә ул көчәйгән сәен авиатрульлек итү арта.

№ т/с	Янгын куркынычсызлыгы классы (якк)	Тасвирлама
2	II – 301-1000 аз	Янгын куркынычсызлыгы (II класс) аз булганда янгыннар башлаганчы партульлек итү 1-2 көн аша үткөрөлө.
3	III – 1001-4000 урта	Көн сан бер тапкыр партульлек билгеләү урта дәрәжәдәге янгын куркынычсызлыгы чорында (III класс) яисә аз янгын куркынычсызлыгы (II класс) булган көннөрдө башкарыла.
4	IV – 4001-10000 югары	Ике тапкыр партульлек билгеләү янгын куркынычсызлыгы югары булган (IV класс) чорга кергәндә яисә янгыннар булукуркынычсызлыгы уртача көннөрдө (III класс) башкарыла.
5	V – 10001-12000 гадәттән тыш	Өч тапкыр партульлек итүне билгеләү өченгадәттән тыш янгын куркынычсызлыгы чоры (V класс) яисә янгын куркынычсызлыгы югары булган көннөрдә янгын булу (IV класс) нигез булып тора.

1.2.4.1.6 нче таблица

Урман янгыннары санын һәм мәйданын айлап бүлү

ел/ай	апрель	май	июнь	июль	август	сентябрь	октябрь
а) урман янгыннарының күләме%							
2002	9	72	5	5	6	3	-
2003	2	27	5	-	-	-	66
2004	7	76	10	-	7	-	-
2005	-	56	-	-	25	13	6
2006	18	68	9	3	-	2	-
2007	-	33	42	8	4	-	13
2008	51	36	-	-	13	-	-
2009	23	40	29	-	2	2	4
2010	8	21	19	29	20	3	-
2011	-	-	-	-	-	-	-
2012	-	-	-	-	-	-	-
б) янган мәйданнар%							
2002	10	74	3	4	2	7	-
2003	-	18	-	-	-	-	82
2004	3	88	3	-	6	-	-
2005	-	89	-	-	6	4	1
2006	8	88	3	1	-	-	-
2007	-	27	31	-	-	-	42
2008	54	35	-	-	11	-	-
2009	15	75	3	-	-	-	7
2010	20	15	19	32	11	3	-
2011	-	-	-	-	-	-	-
2012	-	-	-	-	-	-	-

1.2.4.1.7 нче таблица

**Янгыннар куркынычы классын (ЯКК) янгын куркынычы
булган сезоннарга айлап бүлү**

№ т/с	Айлар	2011 ел						2012 ел					
		I	II	III	IV	V	Барлығы	I	II	III	IV	V	Барлығы
1	Апрель	5	3	3	-	-	11	1	6	9	-	-	16
2	Май	4	3	16	8	-	31	3	6	15	7	-	31
3	Июнь	13	11	6	-	-	30	6	8	16	-	-	30
4	Июль	2	2	19	8	-	31	2	11	12	6	-	31
5	Август	1	4	6	9	11	31	9	6	7	9	-	31
6	Сентябрь	21	3	4	2	-	30	17	11	2	-	-	30
7	Октябрь	28	3	-	-	-	31	22	9	-	-	-	31
8	Ноябрь	23	-	-	-	-	23	-	-	-	-	-	-
Барлығы		97	29	54	27	11	218	60	57	61	22	-	200

1.2.4.1.8 нче таблица

**Урман янгыннары санын янгын куркынычсызлыгы класслары буенча
һәм айлап бүлү**

№ т/с	Айлар	2011 ел						2012 ел					
		I	II	III	IV	V	Барлығы	I	II	III	IV	V	Барлығы
1	Апрель	-	-	-	-	-	-	-	-	-	-	-	-
2	Май	-	-	-	-	-	-	-	-	-	-	-	-
3	Июнь	-	-	-	-	-	-	-	-	-	-	-	-
4	Июль	-	-	-	-	-	-	-	-	-	-	-	-
5	Август	-	-	-	-	-	-	-	-	-	-	-	-
6	Сентябрь	-	-	-	-	-	-	-	-	-	-	-	-
7	Октябрь	-	-	-	-	-	-	-	-	-	-	-	-
Барлығы		2	-	-	-	-	-	-	-	-	-	-	-

Беренче янгыннар, кагыйдә буларак, апрельнең беренче декадасында урманда кипкән үлән һәм туфракның өске катламы кибүгә бәйлә кар киткәннән соң барлыкка килә. Урман янгыннарының язгы иң югары ноктасы май аеның беренче яртысыннан яшь үлән тишелеп чыкканчыга кадәр дәвам итә. Урманнар өчен жәйге коры һава куркыныч, монда үлән катламы һәм туфракның өсте нык

кибә һәм тиз янып китүчән була, шулай ук көз көне, иске яфраклар коелгач та, янгын куркынычы барлыкка килә.

Аеруча куркыныч һәм коры еллар 1994-1996 һәм 1998 елларга туры килде, бу елларда 761 урман янгыны чыкты. Мондый янгыннарны сүндерүдә кыенлыклар күп: берьюлы күп кешенең һәм янгын сүндерү чараларының кирәк булуы, авиаягулык кытлыгы, вертолетлар булмау, унайсыз һава шартлары һәм башкалар.

Соңгы биш ел эчендә янгыннардан уртача еллык зыян 21,4 млн. сум тәшкил итте: шул исәптән 0,8 млн. сум. 2008 елда; 7,9 млн. сум. 2009 елда; 12,7 млн. сум. 2010 елда; 2011 - 2012 елларда янгыннар булмады (0,8 млн. сум 2008 елда 21,7 млн. сумга кадәр 2010 елда).

1971–2008 елларда Татарстан Республикасы урманнарында 3261 янгын булды (бер елга уртача 86), ул 6,9 мең га урман мәйданын биләде.

2011–2012 елларда Татарстан Республикасы урман янгыннары теркәлмәде.

Татарстан Республикасы урманнарының фактта янмавы урман янгыннарына каршы жир өсте алымнары, шулай ук авиация чаралары куллану ярдәмендә актив көрәш нәтижәсе булды.

1.2.4.1.9 нче таблица

Авиация ярдәмендә табылган урман янгыннары турында белешмә

Ел	Очу сәгәте	Сезонда чыккан янгыннар		Бер янгынның уртача мәйданы (га)	Авиация ярдәмендә табылган			Бер янгынның уртача мәйданы, га
		Саны, шт.	Мәйдан., га		Саны, шт.	Мәйдан., га	%	
2002	385	65	27,87	0,42	32	14,09	49,2	0,44
2003	277	41	17,22	0,42	22	7,51	53,5	0,34
2004	167	32	34,9	1,09	14	2,59	43,7	0,18
2005	120	16	10,12	0,63	5	0,05	31,2	0,01
2006	150	104	110,14	1,06	29	6,38	27,9	0,22
2007	50	24	8,43	0,35	1	0,01	4,2	0,01
2008	25	53	61,65	1,16	-	-	-	-
2009	29	48	83	1,73	-	-	-	-
2010	125	99	167,91	1,7	1	0,3	0,01	0,3
2011	85	0	0	0	-	-	-	-
2012	103	0	0	0	-	-	-	-
Барлығы:	1516	482	521,24	0,65	104	30,93	21,6	0,30

2002 – 2012 елларда сезонда булган янгынар вакытында урманнарда авиапатрульлек итү өчен түбәндәге һава суднолары кулланылды: АН-3 самолёты, Ми-8 МТВ АНСАТ һәм R-44 вертолетлары.

2012 елда авиапатрульлек кысаларында фактта урманнарда 103 сәгать дәвамында 25 очыш ясалды. Бер очышның уртача дәвамлылыгы 4 сәгать 12 минут тәшкил итте.

Тулаем алганда, урманнарны янгынан саклауның нәтижелелеге канәгатьләнәрлек дигән бәяләнгән.

«Чаралар планын» финанслау урман хужалыгының планлы йөкләмәләрен федераль бюджеттан һәм Татарстан Республикасы бюджетыннан, шулай ук арендаторлар акчалары исәбеннән финанслау нигезендә гамәлгә ашырылды.

2012 елда Татарстан Республикасында территориядә янгынга каршы түбәндәге эшләр башкарылды, алар 1.2.4.1.10нче таблицادا китерелә.

1.2.4.1.10нче таблица

2012 елда Татарстан Республикасы «Урман» ДБУ һәм арендаторлар территориясендә янгынга каршы җайланмалар белән эш башкару

№ т/с	Чаралар исемлеге	Исәпләү берәмлеге	План	Факт	Планның үтәлеше %
1.	Сукмак салу, янгынга каршы өзеклекләр, янгынга каршы минеральләштерелгән полосалар урнаштыру	км	3816	3816	100
2.	Урманнарны янгынан саклау өчен урман юллары салу	км	28	28	100
3.	Урманнарны янгынан саклау өчен урман юлларын эксплуатацияләү	км	200	200	100
4.	Кипкән үләнне, урман үсентеләрен, корыган ботакларны янгынга каршы профилактик яндыру	га	400	400	100
5	Россия Федерациясә Хөкүмәте тарафыннан күрелә торган башка чаралар				
	Сукмак салу, янгынга каршы өзеклекләр, янгынга каршы минеральләштерелгән полосалар урнаштыру	км	6700	6700	100
	Янгынга каршы корал һәм инвентарь сатып алу, янгын сүндерү техникасын һәм җайланмасын тоту, элемент һәм хәбәр системаларын тәэмин итү, янгын сүндерү техникасы һәм җайланмасы, шулай ук ягулык запасы булдыру	мең сум	1579,4	1579,4	100
	Урманнарда килүче гражданның ял зоналарын тәзекләндерү	мең сум	121,5	121,5	100
	Урманнарда янгын куркынычсызлыгы чаралары турында мәгълүматлы стендлар һәм башка билгеләр, күрсәткечләр урнаштыру	мең сум	121,5	121,5	100

№ т/с	Чаралар исемлеге	Исәпләү берәмлеге	План	Факт	Планныңүтәлеше%
	Урманнарда янгын куркынычсызлыгы мониторингы үткәру, барлыгы	мең сум	966,8	966,8	100
	шул исәптән: жир өсте саклау зонасы	мең сум	1,2	1,2	100
	авиационсаклау зонасы	мең сум	965,6	965,6	100

Урман янгыннарын профилактикалау һәм сүндерүгә эзерлек чаралары планы күпчелек күрсәткечләр буенча 100% үтәлде.

Муниципаль берәмлекләр администрацияләре тарафыннан мобилизация чараларның оператив планнары ел саен раслана, аларда янгыннарны сүндерүгә башка предприятиеләрдә, районнарда урнашкан техника, транспорт һәм эшче көчләрдән файдалану күздә тотыла. Кирәк очракта, граждандан законнары нигезендә «Урман» ДБУ белән предприятиеләр арасында шартнамәләр төзелде.

Янгын куркынычы сезоннда урманны саклауга өстәп «Урман» ДБУ тарафыннан вакытлыча каравылчылар яллана, алар башлыча урманчылык контораларында һәм урманчылык кишәрлекләрендә, янгын күзәтү вышкаларында һәм пунктларында кичке вакытта һәм ял көннәрендә кизү торалар. Моннан тыш, Татарстан Республикасы Урман хужалыгы министрлыгында ял һәм бәйрәм көннәрендә генә түгел, 20 апрельдән октябрьгә кадәр көн саен да тәүлек буе кизү оештырыла.

Урман янгыннарын сүндерү хезмәтләре турында белешмәләр 1.2.4.1.1 нче таблицада китерелде.

1.2.4.1.1 нче таблица

2014 елның 1 октябренә «Урман» ДБУ һәм «Урман янгыннарына каршы үзәк» ДБУ янгынга каршы хезмәтләре турында белешмәләр

№ т/с	Исемлек	Янгынга каршы химик станцияләр, типлар буенча				Янгынга каршы инвентарь тупланган пунктлар	Янгын күзәтү вышкалары, телевизион жайланмалар
		I	II	III	Барлыгы		
1	Өгерже урманы		1		1		2
2	Азнакай урманы					1	
3	Аксубай урманы					1	
4	Алабуга урманы		1		1		
5	Әлки урманы					1	
6	Әлмәт урманы		1		1		
7	Арча урманы		1		1		
8	Баулы урманы					1	

№ т/с	Исемлек	Янгынга каршы химик станцияләр, типлар буенча				Янгынга каршы инвентарь тупланган пунктлар	Янгын күзәтү вышкалары, телевизион жайланмалар
		I	II	III	Барлығы		
9	Биләр урманы					1	
10	Болгар урманы		1		1		
11	Бөгелмә урманы		1		1		
12	Буа урманы					1	
13	Зәй урманы		1		1		1
14	Зеленодольск тәҗрибә урман хужалыгы		1		1		4
15	Исләйтар урманы		1		1		1
16	Кайбычмахсус орлыкчылык урман хужалыгы					1	
17	Кәләй урманы					1	
18	Кама урманы		2		2		
19	КызылЙолдыз урманы					1	
20	Лаеш урманы		1		1		1
24	Лениногорск урманы					1	
22	Мамадыш урманы		1		1		1
23	Минзәлә урманы		1		1		2
24	Түбән Кама урманы					1	1
25	Нурлат урманы		1		1		1
26	Идел бие урманы					1	
27	Шәһәр яны укыту-тәҗрибә урман хужалыгы		2		2		3
28	Укыту-тәҗрибә Саба урман хужалыгы		1		1		1
29	Тәтеш урманы					1	
30	Чирмешән урманы					1	
31	Урман янгын үзәге			5	5		
Барлығы			18	5	23	14	16

Жир өсте көчлөре «Урман янгынарына каршы үзөк» ДБУШ типтагы 5 янгынга каршы химик станциядэн, «Урман» ДБУ II типтагы 18 янгынга каршы химик станциядэн һәм янгынга каршы инвентарьлар тупланган 14 пункттан, шулай ук агач эзерлөчү предприятиеләреннән – урман фонды арендаторларының янгынга каршы формироваиеләреннән тора.

1.2.4.1.12 нче таблица

II типтагы ПХС белән тәэмин ителеш

№ т/с	Жиһазлар һәм инвентарьлар исемлеге	Үлчәү берәм.	II типтагы ПХС турында нигезләмә буенча барлыгы таләп ителә	Барлыгы таләп ителә	Барлыгы фактта	Өстәмә таләп ителә
1. Төп жиһазлар						
1.	Урман автоцистернасы	шт.	2	36	42	
2.	6 т йөккүтәргеч, узучанлыгы югары булган бортлы автомобиль	шт.	2	36	36	
3.	1 тоннага кадәр йөккүтәргеч, узучанлыгы югары булган бортлы автомобиль	шт.	1	18	18	
4.	4-5 кешелек моторлы көймә	шт.	1	10	5	5
5.	600-800 л/мин житештерүчәнлекле күчмә мотор помпа	шт.	2	36	36	
6.	60-120 л/мин житештерүчәнлекле күчмә кече габаритлы мотопомпа	шт.	2	36	30	6
7.	Аерым цистерна яисә су өчен резинамичкә	шт.	2	36	36	
8.	Бульдозер	шт.	1	18	15	3
9.	Урман сукасы	шт.	2	36	36	
10.	Радиостанцияләр:					
	стационар	шт.	1	18	-	-
	күчмә	шт.	3	54	30	24
	күтәрәп йөрешле	шт.	4	72	35	37
11.	Тавыш жайланмасы	шт.	2	36	17	19
12.	Янғын жибәрү аппараты	шт.	4	72	65	7
13.	Кул урман янғыны сүндергече	шт.	20	360	331	29
14.	«Дружба» моторлы бензин пычкичы	шт.	2	36	36	

№ т/с	Жиһазлар һәм инвентарьлар исемлеге	Үлчәү берәм.	II типтагы ПХС турында нигезләмә буенча барлығы таләп ителә	Барлығы таләп ителә	Барлығы фактта	Өстәмә таләп ителә
II. Технологик жиһаз						
1.	26 һәм 51 ммдиаметрлы, басымлы янғын шлангасы тоткычы	пог.м	5000	90000	25420	64580
2.	Янғын сүндерү өчен озын кәүсә	шт.	8	144	143	1
3.	Басым тоташтыру головкасы	шт.	60	1080	521	559
4.	Утсүндергеч сыеклыкны саклау савыты беләнболгату агрегаты	шт.	1	18	18	
5.	Тоткычларны күчереп йөртү жайланмасы	шт.	2	36	27	9
6.	Универсаль корсет кыскычы	шт.	50	900	184	716
7.	Янғы сүндерү көрәкләре	шт.	100	1800	1800	
8.	Янғын сүндерү тырмалары	шт.	20	360	311	49
9.	Янғын сүндерү чиләкләре	шт.	20	360	360	
10.	Аркылы пычкы	шт.	10	180	156	24
11.	Ягулык-майлау материаллары өчен 10-20 л сыешлы савыт	шт.	10	180	180	
12.	Балта	шт.	20	360	360	
13.	Психрометр	шт.	2	36	10	26
14.	Инструментлар ташу өчен күчмә контейнер	шт.	2	36	36	
III. Оештыру-техниктәэмин ителеш						
1.	Дарулар (аптечка)	шт.	6	108	100	8
2.	Шәхси яра бәйләү пакеты	шт.	10	180	140	40
3.	Эчәр су өчен 20 л сыешлы канистра яисә бидон	шт.	6	108	108	
4.	Махсус киём һәм махсус аяк киеме	шт.	10	180	180	
5.	Респиратор	шт.	10	180	180	
6.	Саклагыч күзлек	шт.	10	180	180	
7.	Саклагыч каска	шт.	10	180	180	
8.	Йоклау өчен капчыклар	шт.	10	180	44	136
9.	8-12 урынлы палаткалар	шт.	2	36	10	26
10.	Кружка	шт.	10	180	180	

№ т/с	Жиһазлар һәм инвентарьлар исемлеге	Үлчәү берәм.	II типтагы ПХС турында нигезләмә буенча барлығы таләп ителә	Барлығы таләп ителә	Барлығы фактта	Өстәмә таләп ителә
11.	Энә	шт.	10	180	180	
12.	Химик карандаш яисә фломастер	шт.	10	180	180	
13.	Жепсел яисә капрон щетка	шт.	5	90	76	14
14.	Жилем	шт.	5	90	70	20
15.	Бинокль	шт.	3	54	23	31
16.	Андреановкомпасы	шт.	4	72	72	
IV. Ярдәмче материаллар						
1.	Янғын сүндерү составы	т	1,5	27	4,1	22,9
2.	Юешләгеч	кг	100	1800	662,5	1137,5

1.2.4.1.13нче таблица

«Урман янғыннарына каршы үзәк»ДБУ ны ПХС –III типтагы комплектлау

№ т/с	Исеме	Үлчәү берәмлеге	ПХС турында нигезләмә буенча таләп ителә	ПХС-III нигезләмәсе буенча барлығы таләп ителә	Барлығы фактта	ПХС комплектка кадәр таләп ителә
			ПХС-III (1 бер.)	ПХС-III (5 бер.)		
I. Төп жиһазлар						
1	Урман автоцистернасы	шт.	4	20	20	-
2	6 т йөккүтәргеч, узучанлыгы югары булган бортлы автомобиль	шт.	3	15	6	9
3	1 тоннага кадәр йөккүтәргеч, узучанлыгы югары булган бортлы автомобиль	шт.	1	5	5	-
4	800-1600л/мин житештерүчәнлекле насос станциясе	шт.	1	5	1	4
5	Авторемонт остаханәсе	шт.	1	5	4	1
6	600-800 л/мин житештерүчәнлекле күчмә мотор помпа	шт.	3-5	15-25	2	14
7	60-120 л/мин житештерүчәнлекле күчмә кече габаритлы мотопомпа	шт.	4-5	20-25	1	19
8	Аерым цистерна яисә су өчен резинамичкә	шт.	3-5	15-25	-	15
9	Бульдозер	шт.	2	10	9	1
10	1,5-6,5тонналы, тарту класслы гусеницалы яки көпчәкле трактор	шт.	2-3	10-15	16	-

11	Урман өчен трактор сукасы	шт.	3-5	15-25	8	7
12	Радиостанциялар:					
	а) стационар	шт.	1	5	-	5
	б) күчмә	шт.	10	50	-	50
	в) күтәрәп йөри торган	шт.	16	80	-	80
13	Тавыш жайланмасы	шт.	3	15	-	15
14	Ут кабызу аппараты	шт.	6-12	30-60	-	30
15	Кул урман янгыны сүндергече	шт.	30-60	150-300	44	106
16	Моторлы бензин пычкычы	шт.	4-7	20-35	58	-
II. Технологик жиһаз						
1	26 һәм 51 мм диаметры басымлы янғын шлангасы тоткычы	ПО Г. М	10000	50000	30600	19400
2	Янғын сүндерү өчен озын кәүсә	шт.	10	50	5	45
3	Торф таягы	шт.	4	20	16	4
4	ГМ50 муфта головкасы	шт.	20	100	-	100
	ГМ70 муфта головкасы	шт.	20	100	-	100
	3- йөрешле тармаклану (РТ 70)	шт.	10	50	7	43
	Күчермәле головка 50-60мм	шт.	10	50	15	35
	50-70мм	шт.	20	100	5	95
	60-70мм	шт.	10	50	20	30
	Заглушкалар Г350	шт.	4	20	-	20
	Г360	шт.	3	15	-	15
Г370	шт.	3	15	-	15	
Барлығы			100	500	47	453
5	Янғын сүндерү сыеклығын саклау савыты белән болгату агрегаты	шт.	2	10	-	10
6	Рукавларны күчерү өчен жайланма	шт.	4	20	4	16
7	Универсаль һәм корсет кыстыргыч	шт.	70	350	50	300
8	Янғын сүндерү көрәге	шт.	200	1000	-	1000
9	Янғын сүндерү тырмалары	шт.	40	200	-	200
10	Янғын сүндерү чиләге	шт.	40	200	-	200
11	Аркылы пычкы	шт.	20	100	20	80
12	Ягулык-майлау материаллары өчен 10-20 л сыешлы савыт	шт.	20-40	100-200	-	100
13	Балдта	шт.	40	200	20	160
14	Психрометр	шт.	3	15	3	12
15	Инструментлар ташу өчен күчмә контейнер	шт.	3	15	-	15
III. Оештыру-техник жиһазлары						
1	Дарулар (аптечка)	шт.	6-10	30-50	-	30
2	Индивидуаль бэйләү пакеты	шт.	30	150	-	150
3	Эчәр су өчен 20 л сыешлы канистра яисә бидон	шт.	12	60	-	60
4	Махсус киём һәм махсус аяк киеме	шт.	30	150	34	116
5	Респиратор	шт.	30	150	-	150
6	Саклагыч күзлек	шт.	30	150	15	135
7	Саклагыч каска	шт.	30	150	34	116
8	Йоклау өчен капчыклар	шт.	30	150	-	150
9	8-12 урынлы палаткалар	шт.	3	15	2	13

10	Кружка	шт.	30	150	-	150
11	Энә	шт.	20	100	20	80
12	Химик карандаш яисә фломастер	шт.	20	100	-	100
13	Жәпсел яисә капрон щетка	шт.	10	50	-	50
14	Жилем	шт.	10	50	-	50
15	Бинокль	шт.	5	25	3	22
16	Андреанов компасы	шт.	8	40	3	37
IV. Ярдәмче материаллар						
1	Янгын сүндерү составы, т.	т	2,5	15,5	0,2	15,3
2	Юешләгеч кг.(ДБ, сульфанола, 50НП-1)	кг	200	1000	-	1000

ПХС ның эш итү зонасы 2-3 сәгать эчендә янгын сүндерү чараларын урнаштыру мөмкин булган территорияләрнең булуы белән билгеләнә. ПХС узун мөмкинлеге зур булган транспорт чаралары белән тәмин ителгәндә бу зоналар тагын да киңәячәк.

Урман фондында янгынга каршы профилактик чаралар урман янгыннарын кисәтүнең төп нигезе булып тора. Янгынга каршы чараларны үтәү урманнарны үзләштерү проектлары һәм аренда шартнамәләрендә урманнарны янгыннан саклауга юнәлдерелгән чаралар каралган урманнан файдаланучылар һәм урман фондының барлык хужалары (урман фонды кишәрлекләрен арендаучылар) тарафыннан тәмин ителде.

Республика урманнарында профилактик эшләр «Урманнарда янгынга каршы профилактика рекомендацияләре һәм урман янгыннарына каршы хезмәтләрнең эшен регламентацияләү» нигезендә үткәрелде. Аны Россия Урман хужалыгы министрлыгы 1997 елда раслады. Урман янгыннарын сүндерү оешмалары житәкчеләрен аттестацияләү үткәрелмәде. Урман янгыннарын сүндерү буенча 30 белгеч-житәкчегә аттестация таләп ителә.

Соңгы елларда республика урманнарын янгынга каршы тәмин итү Идел бие федераль округында ин яхшылардан санала.

Россия Федерациясенен гадәттән тыш хәлләр министрлыгы каршындагы Татарстан Республикасы янгынга каршы дәүләт хезмәте белән, Татарстан Республикасы шәһәрләре һәм районнары администрацияләре арасында урманнарны янгыннарга каршы саклауны тәмин итү буенча оператив планнарны башкару, шулай ук урман янгыннарын чыгаруда гаепле затларны ачыклау һәм җаваплылыкка тарту буенча хокук саклау органнары белән үзара эш итү жайга салынды.

Урманнарны янгыннардан саклау торышы ел саен Татарстан Республикасының Гадәттән тыш хәлләр комиссиясенен уртак утырышында карала.

1.2.4.2. Урманнарны зарарлы организмнардан саклау

Урманнарны саклау – урман хужалыгы белән идарә итү органнарының һәм урманнардан файдаланучыларның урманның тотрыклылыгын, продуктивлыгын һәм башка максатчан функцияләрен, урман хужалыгы объектларын (питомниклар, урман культуралары, плантацияләр һ.б.) саклауны

һәм урман продукциясен корткычлардан, авырулардан һәм башка тискәре табигать һәм антропоген факторлардан саклауны арттыру өчен файдаланыла торган кагыйдәләрне, ысулларны һәм технологияләрне берләштерүче белемнәр һәм даирә өлкәсе.

Урманны саклауның төп бурычы – зарарлы коткычлар һәм агачларның коруына китерә яисә агачның үсешен кинәт киметә һәм аның эшлекле сыйфатларын бетерә торган авыруларның күпләп таралуын һәм ишәюен кисәтү (профилактикалау). Шушы максатлар белән Татарстан Республикасы урманнарында санитария-савыктыру чараларын һәм урман патологиясе мониторингын үз эченә алган эшләр комплексын башкару зарур.

Татарстан Республикасы территориясендә агачларның зәгыйфьләнүенә һәм кырылуына китерә торган төп факторлар урман янгыннарыннан, уңайсыз табигать шартларыннан (давыллы жыллар), гөмбәчек авыруларыннан энтомозарарлаучылар тарафыннан зыян китерү һәм антропоген йогынтыдан гыйбарәт.

Татарстан Республикасы урманнарында 2012 елда агачларның торышы канәгатьләнәрлек булмавының сәбәпләре, элеккечә үк, урман авырулары һәм табигать шартлары булды, аның майданы барлык бозылган һәм юкка чыгарылган майданнарның 51,7 һәм 42,5% тәшкил итә.

Урман янгыннары – 136,2 га;

Корткычлардан килгән зыян – 1 561,9 га;

Тискәре һава шартлары һәм

Туфрак- климат факторлары – 18 234,3 га;

Урман авырулары – 22 188,5 га;

Кыргый хайваннар тарафыннан зарарлану – 416,1 га;

Антропоген факторлар – 90 га;

Патоген булмаган факторлар – 269 га;

Барлығы – 42 896 га

Корыган һәм тотрыклылыгы бозылган, ләкин тамырында калган агачларның майданы хисап елы ахырына 1728,8 га тәшкил итте. Шуларның табигать шартлары сәбәбе белән 1619,5 га, корткычлардан зыян күргән – 35,4 га, урман янгыннары аркасында – 36,4 га, урман авыруларыннан – 36,2 га, антропоген фактордан килгән зыян (узган елларда сәнәгать калдыкларын чыгару) – 1,25 га тәшкил итә. Шулай итеп, Татарстан Республикасы урман фондының юкка чыккан агачлыкларының гомуми майданы 2012 елда 251 га булды. Юкка чыгуның сәбәпләре: табигать шартлары (юкка чыккан агачларның гомуми майданыннан 66,6%), урман авырулары (27,6%), корткычлардан зыян килү (4,3%), узган еллардагы янгыннар – (1,5%)

2012 ел ахырына кору һәм зәгыйфьләну, юкка чыгу күренешләренен артуы нигезендә тотрыклылыгы бозылган һәм бөтенләй беткән агачлар үскән мәйданнарның бүленеше

Зәгыйфьләну (юкка чыгу) сәбәпләре	Кибең барган агачлар булган агачлыклар мәйданы ел ахырына, га				Шул исәптән, юкка агачлар			Чүп-чарлы мәйдан		
		Шул исәптән кору дәрәжәсе буенча				Агымдагы елда		Агымдагы ел ахырына тамырда утырган	га	Запас, га. м ³
		≤ 4%	4,1-10%	10,1-40%	> 40%	Мәйдан, га	Запас, дес. м ³			
Урман янғыннары	136,2	1			78,6	3,6		36,4		
корткычлардан зыян килү	1561,9		135,2	1360,7	66	10,8	90,3	35,4		
Тискәре һава шартлары һәм туфрак-климат факторлары	18234,3	57,9	3831	12715	1630,4	167,3	1430,0	1619,5		
Урман авырулары	22188,5	1889,4	3886,7	14687,5	1724,9	69,3	784,5	36,2		
Кыргый хайваннардан зыян килү	416,1	126,8	163,3	10,7	115,3					
Антропоген факторлар	90		58	28,6	3,4			1,25		
шул исәптән, сәнәгать калдыклары	1,25				1,25			1,25		
Патоген булмаган факторлар	269	164,5	98,8	5,7						
Барлығы	42896	2239,6	8173,9	28863,9	3618,6	251	2335,3	1728,8		

39 ел эчендә (1973 – 2012) Татарстан Республикасында имәнлекләр мәйданы 280,6 мең гектардан 190,8 гектарга калды. Имәнлекләргә 1939-1940 һәм 1941-1942 елларда температура – 40 градустан да түбәнрәк төшкән суык кышлар аркасында зур зыян килде. 1978 – 1979 еллардагы кыш та эссез калмады. Һава температурасы кыска гына вакыт эчендә кинәт үзгәрәп торды, мәсәлән, 1978 елның 29 декабрдә иртәнге сәгать 9 дан 1979 елның 1 гыйнварына кадәр 12 градустан 29 градуска кадәр төште, ә кичкә 47-51 градус суык булды, урыны-урыны белән температура –54 градуска кадәр житте.

Имән агачының кимүе ике юнәлеш белән барды: 1979 елда аеруча каты зыян күргән агачлар корыды, алга таба 1980 нче елдан башлап, зәгыйфьләнәп калган һәм корый башлаган агачлар юкка чыкты (IV-V категория).

Имән, карама һәм өрәңгеүскән барлык агачлыктар да теге яисә бу дәрәжәдә корыды.

Шуның белән бергә, имәнлекләргә яфрак кимерүчеләр китергән зыян да, 1972-1975, 2010 елгы корылыктар вакытында корткычларның кимерүе һәм көтүлекләр дә зыян салды.

1981 – 1983 елларда Бөгелмә, Кайбыч, Кама, Кызыл-Йолдыз, Лаеш, Мамадыш, Идел буе һәм Тәтешурман хужалыкларында, Мәскәү махсулаштырылган урман эшләре предприятиесе үткәргән тикшерүдән күренгәнчә, 249,4 мең га гомуми мәйданның 127 мең гектары төрле дәрәжәдә зыян күрдә. Шуларның 15-18 мең гектары каты яфраклы агачлар, шул исәптән имән тулысынча корыды, 60-65 мең га 30% корыган, 45-50 мең га өлешчә 30 дан алып 60% ка кадәр корыган мәйдан тәшкил итә.

Бөгелмә (750 мең м³), Кама (751 мең м³), Кызыл-Йолдыз (453 мең м³), Мамадыш (700 мең м³), Идел буе (236 мең м³), Тәтеш (723 мең м³) урманчылыктарында агачлар зур зыян күрдә.

1973 – 1975 һәм 1991 – 1994 елларда урман эшләренең чагыштырма белешмәләре шуны раслый.

Урманнарның тулылыгы 18%ка кимедә.

Имәннәрнең кимү масштабы имәнлекләреннән генетик нигезе өзәлгән экологик һәлакәт турында сөйләргә жирлек бирә.

117,4 мең га мәйданда имәнлекләр тулаем юкка чыкты. Мәйданның бер өлеше юкә хужалыктарына күчтә – 43,9 мең га, 20 гектардан артык мәйдан сирәк урманнар һәм йомшак яфраклы агачлыктарга күчтә (0,3-0,4). Бу агачлыктар реконструкция фондын тәшкил итә. Урман каплаган запас мәйданнар 14%ка, ә өлгергән агачлыктар 18% кимедә.

Тамыр системалары гөмбә белән зарарлану аркасында зәгыйфьләнгән һәм корып баручы 24-28 см диаметрлы кипкән имәннәр авып төшәбашлады, бу өлгә агачлыктарны реконструкцияләгәндә һәм урман торгызу эшләрен, шулай ук урман хужалыгы эшләрен имәнлекләрдә алып барганда өстәмә кыенлыктар тудыра.

Агачларның техник сыйфаты шактый кимедә. Мәскәү махсулаштырылган урман эше экспедициясе белешмәләре буенча барлык зәгыйфьләнгән һәм корып баручы агачлар гөмбәчек авырулары белән авырый, кәүсәнең 25 тән 50 гә кадәр, ә кайчакта 70% кадәрә черек авыруы белән зарарланган. Моннан тыш, 1942, 1968, һәм 1978 – 1979 еллардагы суыклар аркасында кәүсә эчендә черек белән зарарланган 2 яисә 3 бөтен кәүсә буена 8-12 мм кинлектәге кыршау барлыкка килгән, барлык корыган һәм корып баручы агачлар кәүсә корткычларынан эшкәртелдә, бу шулай ук агачның сыйфатына да йогынты ясады. Эшкә яраклы имән агачын пиломатериалга кискәндә сыйфаты ГОСТка туры килә торган продукция алып булмый, чөнки кискәннән соң пиломатериал зарарланган кыршаулар буенча бөтен кәүсә буена таркала. Эшкә яраклы агач күрсәткече бары тик 0,5-1% тәшкил итә.

Агачларның II-V категориядәгесанитар торышыннан чыгып, эшкә яраклы агач чыгышы (зәгыйфьләнган корган агачлар) 1988 елда 3-5% тәшкил итте.

Имәнлекләрнең санитар торышын өйрәнеп, аларның коруһәлакәтенә китергән кайбер сәбәпләрне күрсәтергә мөмкин:

1. 1972 һәм 1975, 2010 еллардагы корылыклар.

2. 70 нче елларда имән өчен үсү шартларының начараюына китергән жир асты сулары биеклегенә кимүе.

Берничә ел рәттән (1975 – 1978) парсыз ефәк күбәләгенә яфрактарны ашавы, зарарлы чык, ян ботакларның үсмәве һәм кышка кирәкле туклыклы матдәләрнең запасы житәрлек булмау. Яфрактар ашалган елларда жәй көне агачларның үсмәве.

Шул рәвешле зәгыйфьләнган агачларның суыкка һәм жәйге корылыкка тотрыксызлыгы.

1978 – 1979 елгы салкын кыш.

Имәнлек майданнарының кимүе сакланып калган агачлыкларның гадиләшүенә, агач составының һәм яшь структурасының начараюына бәйле, бу алар башкара торган мохит саклау функцияләрен һәм аның тотрыклылыгын киметүгә китерә. Токымнарны алмаштыру процесслары көчәя, имәнлекләр йомшак яфрактлы токымнар белән алмашына.

Соңгы елларда урманнарның санитар торышы начараюга рекреацион йөкләнешнең көчәюе, йомшак яфрактлы хужалыктар буенча исәпле урман кисүне начар үзләштерү этәргеч бирә, бу урманнарның чүп-чар белән каплануына, янгыннар барлыкка килүгә, корткычларның үрчүенә, агач гөмбәчеге авыруларының артуына китерә, моңа шулай ук сәнәгать предприятиеләренә, беренче чиратта, нефть чыгаручыларның атмосферага калдыктар ташлавын, давыл һәм көчле жылларне кертергә була.

Агачларның күпчелеге 2007 елда 902 га, шул исәптән тискәре һава шартлары йогынтысы аркасында (2007 елның 1 июненнән 8 июленә кадәр давыл) – 861 га (95%): 13 урманчылык территориясендә – Әгерже, Әлки, Буа, Алабуга, Зеленодольск, Исләйтар, Кама, Лаеш, Мамадыш, Минзәлә, Нурлат, Шәһәр яны һәм Чирмешән урманчылыкларында, 24 га (2,7%) урман авырулары һәм 2007 елда барлык юкка чыккан урман майданының 17 га (1,9%) агачлыкларның үсү шартларына туры килмәве аркасында булды.

2007 елда санитар савыктыру чараларыннан түбәндәгеләр эшләнде: корыган һәм зарарланган агачларны кисү (тоташ һәм сайлап алып санитар кисүләр) һәм урманнарны тазарту, тоташ санитар кисүләр 661 га майданда, запас буенча – 77,8 мең мз ликвидта, сайлап алып санитар кисүләр 3404 га, запас буенча – 86,2 мең мз ликвидта үткәрелде.

Урманны тазарту 3567 гектарда башкарылды.

Корткычлар һәм авырулар учаклары 2007 елга 23657 га майданда ачыкланды, шулардан урман авырулары – 20091 га тәшкил итә. 2007 елда урманнардагы афәтнең төп сәбәбе агачларны төптән каерган һәм ботакларны сындырган давыллар булды.

2012 ел башына тамырда утырыпһәлак булган агачларның майданы 1883,4 га тәшкил итте. Хисап елында агачлыкларның юкка чыгуы 251 га булды.

Тоташ кисүләр башкарылганнан соң, тамырда калган агачлар майданы хисап елы ахырына 1728,8 га тәкшил итә. Узган елда тоташ санитар кисүләр 391,6 га жирдә булды. 2012 елда юкка чыккан агачлыктарда тоташ санитар кисүләр 245,6 гектар майданда үткәрелде, шунин корткычлар аркасында юкка чыккан агачлыктарда – 9,8га, авырулар аркасында – 68 га, янгыннардан – 1,3 га, унайсыз климат факторларыннан 166,5 га. Гомумән юкка чыккан агачларның 18,3% тоташ киселгән өлешкә туры килә.

1.2.4.2.2 нчетаблица

2012 ел ахырына бозылган һәм тотрыклылыгы югалган агачлар үскән майданнарның кору күренешләренен артуы буенча бүленеше

Урманчы лыклар	Ел ахырына корыган агачлыктар майданы, га				шул исәптән юкка чыккан агачлыктар			Чүп-чарлы агачлыктар		
	барлы- гы	шул исәптән кору дәрәжәсе буенча				агымдагы елда		тамырда утырған агачлар агымда- гы ел ахыры- на, га	мәй- дан, га	запас, га. м ³
		≤ 4%	4,1- 10%	10,1- 40%	> 40%	Мәй- дан, га	запас, дес. м ³			
Өгерже	747,8		173,4	485,5	88,9		0,3			
Азнакай	1951,1		1265,7	365	320,35	20	170	90,05		
Аксубай	1244,4	1230,4		11	3	11,6	182,6	3		
Өлки	430,4		268,3	149	13,1	27,5	295,6	10,4		
Өлмәт	507		378,2	120,4	8,4	16	241,9	10,4		
Арча	256,6			141,3	115,3					
Баулы	152,7		10,9	138,4	3,4			2,7		
Биләр	54,7	7,3		46,9	0,5	29,7	185	0,5		
Болгар	522,8		81,4	441,4		22,3	139			
Бөгелмә	2410,5	25,6	64	2318,6	2,3	24	188,6	2,3		
Буа	434,5		281,8	152,7						
Алабуга	814,3			754,4	59,9			35,5		
Зәй	3056		61,6	2958,8	35,6			46,4		
Зелено- дольск	66,9	55,6	8,1	3,2						
Исләйтар	40,3		40,3							
Кама	568,7			568,7						
Кайбыч	394,2	118,3	229,8	33	13,1	13	122			
Кызыл Йолдыз	266,8		172,7	94,1						
Кәләй	747		117,2	497,3	132,5	13,5	128,6	132,5		
Лаеш	650,8		161,8	346,8	142,2	24	220,5	7,6		
Ленино- горск	762,9	13	302,1	429,1	18,7	5	43,7	0,7		
Мамадыш	963,8	1	204,6	752,8	5,4	0,5	20			
Минзәлә	2893,3	41,5	1564,8	1259	28					

Түбән Кама	11521,3	85,9	1264,4	8935	1236	6	102,9			
Нурлат	6704,2		232,7	5094,1	1377,4	21,5	102	1379,1		
Идел буе	139,7	20	40,1	79,6		9,5	92,9			
Шәһәр яны	791,3			790,3	1			1		
Саба	100,5			93,3	7,2					
Тәтеш	934,9		93,2	841,7		1,8	74,64			
Чирмешән	2766,6	641	1156,8	962,5	6,3	5,1	25,4	6,3		
Барлығы	42896	2239,6	8173,9	28863,9	3618,6	251	2335,3	1728,8		

2012 елда агачлыкларның күбесе тискәре табигать шартларыннан һәм туфрак климаты факторларыннан юкка чыкты. Агачлыкларның күбесе «Биләр урманчылыгы» ДКУ 2010 елда ул 29,7 гектар тәшкил итте, (чагыштырмача юкка чыгу – 0,62), «Әлки урманчылыгы» ДКУ – 23,9 га (чагыштырмача юкка чыгу – 0,65), «Нурлат урманчылыгы» ДКУ – 21,5 га (чагыштырмача юкка чыгу – 0,25) тәшкил итте.

Дендрофиль корткычлар урман экосистемаларында шактый зур төркемне тәшкил итә. Алар урман торышына йогынты ясыйлар, корткычлар белән зарарлану учаклары артканлыктан һәм корткычларның үрчүенә бәйле рәвештә агачлыкларның коруы ел саен арта. Зарарланган агачлар үсми, корый һәм зәгыйфьләнә, еш кына тулысынча юкка чыга һәм агачлыкларның токым составын үзгәртә.

2012 ел ахырына урман корткычлары зарарлаган гомуми мәйдан 64761,1 га тәшкил итте, шунның зәгыйфьләнгән өлеше – 1561,9 га (1.2.4.2.3 нче табл.).

Зыян күрүнең сәбәбе кәүсә корткычларының артуына бәйле.

1.2.4.2.3 нчетаблица

2012 ел ахырына корткычбөжәкләр таралган урыннарда зыян күргән һәм тотрыклылыгы бозылган һәм юкка чыккан (кору һәм зәгыйфьләнү процесслары дәвам иткән) агачлыклар мәйданы

Урманчылык	Зарарлаучының төре	Зарарлана торган токым	Зарарлану елы	Зарарлануның давамлылыгы	Зыянлы мөйдан, га	Зыянлы мөйдан, га	Зыянлы мөйдан, га	Корыган агачлар мөйданы	Искәрмә
Әгерже	Кайрыашар-типограф	Ч	2010	2	508,3	462,6			
Әлки	Кайрыашар-типограф	Ч	2011	1	9,8	9,8			
Әлмәт	Нарат тукумаашары	Н	2010	2	23,5	19,3			
	Кайрыашаралты тешле	Н	2011	1	6,8	6,8			

	Чыршытукумаашары	Ч	2010	2	2,5	2,5	1	
Арча	Кайрыашар-типограф	Ч	2010	2	112,7	110		
Бөгелмә	Нарат тукумаашары	Н	2010	2	16,2	16		
	Кайрыашар-типограф (чыршы)	Ч	2010	2	1,5	1,5		
Алабуга	Кайрыашар-типограф (чыршы)	Ч	2011	1	700,6	693,5		
	Чыршытукумаашары	Ч	2011	1	23,2	23,2		
Зеленодольск	Кайрыашар-типограф	Ч	2010	2	1,6	1,6		
Кәләй	Кайрыашар-типограф	Ч	2011	1	31,9	31,9	4,8	
	Нарат тукумаашары	Н	2010	2	4,9	4,9		
Кама	Кайрыашар-типограф	Ч	2011	1	4,5	4,5		
Лениногорск	Нарат тукумаашары	Н	2010	2	12,8	12,8	5	
Мамадыш	Чыршытукумаашары	Ч	2011	1	26,5	6,5		
	Кайрыашар-типограф	Н	2010	2	108,4	54,5		
Минзәлә	Чыршытукумаашары	Ч	2012		5,6	5,6		
Саба	Кайрыашар-типограф	Ч	2010	2	284,3	94,4		
Барлығы					1885,6	1561,9	10,8	

Алдагы елларда тискәре метеорологик күренешләр күзәтелде: атмосферадагы һәм туфрактагы корылык, бозлы яңгыр, көчле жыллар һ.б., алар 2012 елда урман утыртмаларының үсүенә һәм киңәюенә тискәре йогынты ясады. Начар һава шартлары һәм туфрак-климат үзгәрешләре аркасында зыян күргән утыртмаларның мәйданнары хисап елында соңгы унъеллык эчендәге иң югары күрсәткечләргә житте һәм 18234,3 га (1.2.4.2.4нче табл.) тәшкил итте.

1.2.4.2.4 нче таблица

2012 ел ахырына начар һава шартлары һәм туфрактагы-климаттагы үзгәрешләр аркасында каршы торучанлыгы бозылган һәм юкка чыккан утыртмалар мәйданнары

Урманчылык	Көчсезләнү (кору) сәбәбе	Зарарлана торган токым	Зарарлану елы	Йогынты ясалган мәйдан, га	Каршы торучанлыгы бозылган һәм юкка чыккан утыртмалар мәйданы, га	Шул исәптән агымдагы елда корыган утыртмаларның мәйданнары, га	Искәрмә
Өгерже	Жил	Н	2007	0,9	0,9		
	Жир асты сулары	Н	2009	0,3	0,3		
Азнакай	Корылык	К	2010	1284,7	1284,7	19,5	
Аксубай	Корылык	УС	2010	14,0	14,0	9,5	
Әлки	Жил	Н	2007,2009	52	52		
	Бозгалак	К	2010	239,6	239,6		
	Корылык	Н	2010	93,7	93,7	23,9	
Әлмәт	Корылык	Н	2010	108,8	108,8	6,5	
Баулы	Жил	УС	2007	2	2		
	Суыклар	И		10,9	10,9		

Урманчылык	Көчсезләнү (кору) сәбәбе	Зарарлана торган токым	Зарарлану елы	Йогынты ясалган майдан, га	Каршы торучанлыгы бозылган һәм юкка чыккан утыртмалар майданы, га	Шул исәптән агымдагы елда корыган утыртмаларның майданнары, га	Искәрмә
	Корылык	К	2010	6,2	6,2		
Биләр	Жир асты сулары	Н	2009	4,4	4,4		
	Суыклар	И		7,3	7,3		
	Корылык	К	2010	42,1	42,1	29,7	
Болгар	Бозгалак	К	2010	2,7	2,7		
	Корылык	К	2010	258,7	258,7	16,2	
Бөгелмә	Суыклар	Н		5,6	5,6		
	Корылык	К	2010	2166,6	2166,6	15,3	
	Бозгалак	К	2010	38,1	38,1		
	Тамыр горизонтларының якын урнашуы	Н	2008	36,9	36,9	2,8	
Буа	Корылык	К	2010	281,8	281,8		
Алабуга	Жир асты сулары	К	2010	3,5	3,5		
	Корылык	К	2010	10,0	10,0		
Зәй	Суыклар	И		32,6	32,6		
	Бозгалак	К	2010	2851,5	2851,5		
	Корылык	К	2010	134,1	134,1		
Зеленодольск	Суыклар	И		8,1	8,1		
	Туфракның артык дымлануы	К	2009	50,6	50,6		
Ары	Жил	Н	2007	40,3	40,3		
Кама	Корылык	Н	2010	94,2	94,2		
Кайбыч	Суыклар	И		69	69		
Кызыл Йолдыз	Суыклар	И		91	91		
Кәләй	Бозгалак	УС	2010	364,5	364,5		
	Жил	Н	2009	1,9	1,9		
	Корылык	Н	2010	226,0	226,0	8,7	
Лаеш	Корылык	Н	2010	23,9	23,9	6	
Лениногорск	Суыклар	И		0,7	0,7		
	Үсү өчен шартларның унай булмавы	Н	2010	12	12		
Лениногорск	Корылык	К	2010	185,1	185,1		
Мамадыш	Суыклар	И		158,8	158,8		
	Корылык	Ч	2010	8,8	8,8	0,5	
Минзәлә	Жил	Н	2007	1537,7	1537,7		
	Корылык	К	2010	67,8	67,8		
Түбән Кама	Корылык	К	2010	22,4	22,4	3,1	
Нурлат	Жил	Н	2007	11,9	11,9		
	Бозгалак	К	2010	6448,8	6448,8	21,5	
Идел буе	Туфракның артык дымлануы	Н	2009	1	1		
Шәһәр яны	Жил	Н	2007	8,8	8,8		

Урманчылык	Көчсезләнү (кору) сәбәбе	Зарарлана торган токым	Зарарлану елы	Йогынты ясалган майдан, га	Каршы торучанлыгы бозылган һәм юкка чыккан утыртмалар майданы, га	Шул исәптән агымдагы елда корыган утыртмаларның майданнары, га	Искәрмә
Саба	Корылык	Ч	2010	6,1	6,1		
Тәтеш	Суыклар	И		670,6	670,6		
Чирмешән	Жил	Н	2008	1,4	1,4		
	Бозгалак	УС	2010	368,1	368,1		
	Корылык	УС	2010	65,7	65,7	4,1	
Барлыгы				18234,3	18234,3	167,3	

2012 елда, алдагы елдагы кебек үк, урманнар корый баруның төп сәбәбе авыруларда булды. Артык озак үскән һәм картайган агачларның бик күп булуы агачлыкларның биологик каршы торучанлыгын киметә һәм урман авыруларын арттыра. Яфраклы агачларның көчсезләнүенә һәм коруына китерә торган авырулар арасында иң зыянлысы – кәүсә күгәреге һәм ялган ку гөмбәләре. Ылыслы агачлыкларның кибә баруының төп сәбәбе тамыр губкасы һәм сумала рагы дигән авыруларда була (1.2.4.2.5табл.). Урман авырулары аркасында көчсезләнгән агачлыкларның иң зур майданнары «Түбән Кама урманчылыгы» ДКУ, «Чирмешән урманчылыгы» ДКУ, «Аксубай урманчылыгы» ДКУ территорияләрендә күзәтелде.

1.2.4.2.5 нче таблица

Урман авырулары чыккан урыннарда аларга каршы торучанлыгы бозылган һәм юкка чыккан утыртмаларның 2012 ел ахырына майданнары (аларда агачлыкларның көчсезләнүе һәм коруы дәвам итә)

Урманчылык	Авыру төре	Зарарлана торган токым	Авыру таралган майдан, га	Авыруларга каршы торучанлыгы бозылган һәм юкка чыккан утыртмаларның майданы, га	Шул исәптән быел корыган утыртмаларның майданы, га	Искәрмә
Өгерже	Ялган ку гөмбәсе	УС	282,8	282,8		
	Сумала рагы	Н	1,2	1,2		
Азнакай	Тамыр губкасы	Н	230	230		
	Кәүсә күгәреге	К	7,2	7,2		
	Ялган ку гөмбәсе	УС	488,7	416,8	0,5	
Аксубай	Ялган ку гөмбәсе	УС	1230,4	1230,4	2,1	
Өлки	Ялган ку гөмбәсе	ЮКӨ	98,1	5,5		

Урманчылык	Авыру төре	Зарарлана торган ТОКЫМ	Авыру таралган майдан, га	Авыруларга каршы торучанлыгы бозылган һәм юкка чыккан утыртмаларның майданы, га	Шул исәптән быел корыган утыртмаларның майданы, га	Искәрмә
	Тамыр губкасы	Н	34,5	0,5	2,8	
	Кәүсә күгәреге	ЮКӨ	16		0,8	
Өлмәт	Кәүсә күгәреге	ЮКӨ	196,7	180,2	2,7	
	Ялган ку гөмбәсе	ЮКӨ	142	135,3	5,8	
	Тамыр губкасы	Н	41,4	41,4		
	Тирәк һәм усақ кара рагы	Т	1,3	1,3		
Арча	Тамыр губкасы	Ч	16,1	9		
	Кәүсә күгәреге	ЮКӨ	33,7	20,3		
	Ялган ку гөмбәсе	УС	2	2		
Баулы	Кәүсә күгәреге	УС	21	11,7		
	Ялган ку гөмбәсе	УС	114	108		
Болгар	Тамыр губкасы	Н	45,8	30	4,8	
	Ялган ку гөмбәсе	УС	204,2	128,3		
	Кәүсә күгәреге	ЮКӨ	334	87,3		
Бөгелмә	Кәүсә күгәреге	ЮКӨ	291,8	35,5		
	Тирәк һәм усақ кара рагы	УС	6,6	6,6		
	Ялган ку гөмбәсе	УС	58,2	53,2	3,6	
	Чын ку	К	11	11		
	Каенның бактериаль авыруы	К	15	11,6		
Буа	Кәүсә күгәреге	ЮКӨ	212,4	95,8		
	Тамыр	Н	57,2	45		

Урманчылык	Авыру төре	Зарарлана торган ТОКЫМ	Авыру таралган майдан, га	Авыруларга каршы торучанлыгы бозылган һәм юкка чыккан утыртмаларның майданы, га	Шул исәптән быел корыган утыртмаларның майданы, га	Искәрмә
	губкасы					
Алабуга	Кәүсә күгәреге	ЮКӨ	56	56		
	Сумаларагы	Н	13,7	13,7		
Зәй	Тамыр губкасы	Н	29	29		
	Ялган күгәмбәсе	УС	7,2	7,2		
Зеленодольск	Тамыр губкасы	Н	5	5		
Кайбыч	Ялган күгәмбәсе	УС	43,4	43,4		
	Кәүсә күгәреге	ЮКӨ	363,6	0	13	
	Тамыр губкасы	Н	12	12		
Кәләй	Бактериаль авырулар	К	102,1	102,1		
	Сумаларагы	Н	0,6	0,6		
Кама	Ялган күгәмбәсе	УС	31,5	29,3		
	Тамыр губкасы	Ч	358,1	340,9		
	Кәүсә күгәреге	ЮКӨ	93,3	63,9		
	Сумаларагы	Н	10	10		
Кызыл Йолдыз	Ялган күгәмбәсе	УС	172,7	172,7		
Лаеш	Ялган күгәмбәсе	УС	214,3	212,3		
	Кәүсә күгәреге	ЮКӨ	127,4	7,5	18	
	Сумаларагы	Н	9	9		
	Тамыр губкасы	Н	355,5	347,5		
	Каенның бактериаль авыруы	К	3			
Лениногорск	Ялган күгәмбәсе	УС	232,7	132,6		

Урманчылык	Авыру төре	Зарарлана торган ТОКЫМ	Авыру таралган майдан, га	Авыруларга каршы торучанлыгы бозылган һәм юкка чыккан утыртмаларның майданы, га	Шул исәптән быел корыган утыртмаларның майданы, га	Искәрмә
	гөмбәсе					
	Кәүсә күгәреге	ЮКӨ	362	341		
	Тирәк һәм усақ кара рагы	УС	73,6	58		
	Каенның бактериаль авыруы	К	13	13		
Мамадыш	Кәүсә күгәреге	ЮКӨ	544,8	537		
	Тамыр губкасы	Н	102,5	42		
	Ялган ку гөмбәсе	УС	97,7	97,7		
	Соры рак	Н	4,9	4,9		
Минзәлә	Ялган ку гөмбәсе	УС	1055,7	1055,2		
	Кәүсә күгәреге	УС	82,9	82,9		
	Тирәк һәм усақ кара рагы	УС	8,1	8,1		
	Тамыр губкасы	Н	67,8	67,8		
Түбән Кама	Ялган ку гөмбәсе	ЮКӨ	10393,9	10373,4	2,9	
	Чын ку	К	1019,6	1019,6		
	Каенның бактериаль авыруы	К	25,2	20		
Нурлат	Ялган ку гөмбәсе	УС	647,9	241,4		
	Тамыр губкасы	Н	2,1	2,1		
Идел буе	Тамыр губкасы	Н	12,9	12,9	9,5	
	Кәүсә күгәреге	ЮКӨ	389,6	65,7		
Шәһәр яны	Тамыр губкасы	Н	767,8	767,5		
Тәтеш	Кәүсә күгәреге	ЮКӨ	355,5	177,9		
	Ялган ку	УС	86,4	86,4	1,8	

Урманчылык	Авыру төре	Зарлана торган ТОКЫМ	Авыру таралган майдан, га	Авыруларга каршы торучанлыгы бозылган һәм юкка чыккан утыртмаларның майданы, га	Шул исәптән быел корыган утыртмаларның майданы, га	Искәрмә
	гөмбәсе					
Чирмешән	Ялган ку гөмбәсе	УС	970,8	970,8		
	Кәүсә күгәреге	ЮКӨ	1315,9	1315,9		
	Бактериаль авырулар	К	44,7	44,7	1	
Барлыгы			24878,7	22188,5	69,3	

Агач үсемлекләреннән корткычлары һәм авырулары урманнарның торышына һәм продуктивлыгына зур йогынты ясый, шулай ук Татарстан Республикасының урман фонды жирләрендәге утыртмалар көчсезләнүен һәм корунун төп сәбәпләреннән берсе булып төра.

Татарстан Республикасы урман фондында урман хужалыгына ин зур зыян китерә торган урман авыруларыннан тамыр губкасы, чын һәм ялган ку гөмбәсе авырулары – ин киң таралганнары.

1.2.4.2.6 нче таблица

Сонгы 10 елда урман корткычлары һәм авырулары таралган майданнар һәм аларның таралу тыгызлыгы

Урманчылык	Авырулар таралган майдан, га/авыруларның таралу тыгызлыгы									
	2003	2004	2005	2006	2007	2008	2009	2010	2011	2012
Әгерже	142/ 3,35	192/ 4,35	121/ 2,86	347/ 8,19	362/ 8,54	303/ 7,15	288,1/ 6,8	568,7/ 13,4	893,2 /21,1	800,6/ 18,9
Азнакай		458/ 11,4	402/ 10,2	230/ 5,73	269/ 6,7	635,3 /15,8	635,3/ 15,8	5899,3/ 147	5899,3 /147	7438, 3/ 176,4
Аксубай				1776/ 62,7	1178/ 41,6	1598/ 56,41	1456/ 51,39	1426,4/ 50,3	1409,4 /49,7	1230, 3/ 42,8
Әлки							307,1/ 7,1	114,1/ 3,2	162,2 /4,5	158,4/ 4,3
Әлмәт			1/ 0,03	7/ 0,2	8/ 0,3	151,2/ 5,3	184,4/ 6,4	4319,4/ 99,6	209,7 /4,8	806,6/ 18,5
Арча		71/ 3,4	65/ 3,1	36/ 1,7	156/ 7,5	123,7/ 6,0	170,3/ 8,2	60,2/ 2,1	60,2 /2,1	164,5/ 5,5
Баулы	8/ 0,2	8/ 0,2	86/ 1,8	28/ 0,6	19/ 0,4	273,7/ 5,7	344,6/ 7,1	6501,7/ 314,0	6501,7 /314,0	6466, 7/ 301,3
Биләр	40/ 1,0				223/ 5,7	219,6/ 5,6	227,1/ 5,8	227,1/ 4,7	649,1 /13,4	586,6/ 12,1

Урманчылык	Авырулар таралган майдан, га/авыруларның таралу тыгызлыгы									
	2003	2004	2005	2006	2007	2008	2009	2010	2011	2012
Болгар	18/ 1,1	175/ 10,4	181/ 10,7	156/ 9,2	150/ 8,9	327/ 19,4	763/ 45,2	706,3/ 41,2	648,6 /37,8	1989, 1/ 114,1
Бөгелмә	260/ 6,9		162/ 4,3		35/ 0,9		6395/ 169,9	13974,8/ 354,1	13974,8 /354,1	10557 ,1/ 261,4
Буа	2000/ 35,8	3520/ 63		12/ 0,2	11,4/ 0,2	310,4/ 5,6	415,6/ 24,6	467,3 /27,7		313,6/ 17,5
Алабуга				34/ 1,4		75,4/ 3,1	75,4/ 3,1	207,3/ 5,5	862,2 /22,9	793,5/ 20,8
Зэй	56/ 3,4	96/ 5,9	48,7/ 3,0		49/ 3,0	98/ 6,0	94/ 5,8	94/ 1,7	94/1,7	94/ 1,7
Зеленодольск	654/ 12,9	654/ 12,9	654/ 12,9	305/ 6	376/ 7,4	376/ 7,4	704,5/ 13,9	623,6/ 25,3	452,6 /18,4	186,4/ 7,5
Ары							13,2/ 0,6	7,4/ 0,5	24/1,5	
Кайбыч		7219/ 182,5	17214/ 435,1	28/ 0,7	100/ 2,5	1906,9/ 48,2	9258,4/ 234	9221,9/ 389,2	12453 /525,5	9972, 1/ 411,7
Кәләй			8,2/0,2			15/0,4			140,3/ 3,7	139,5/ 3,57
Кызыл Йолдыз	406/ 12,8			204/ 6,4	528/ 16,6	571,7/ 18	571,7/ 18	566,7/ 14,3	637,9 /16,1	651,4/ 16,4
Лаеш	183/ 3,7	254/ 5,2	638/ 13	744/ 15,1	791/ 16,1	1115/ 22,7	770,4/ 15,7	759,2/ 23,9	729,2 /22,9	7140, 7/ 221,8
Лениногорск		25/ 0,6	73/ 1,6	161/ 3,6	211/ 4,7	629,4/ 13,9	728,1/ 16,1	1251,3/ 25,4	1040,8/ 21,1	2090, 6/ 42,4
Мамадыш	335/ 5,5	325/ 5,3	475/ 7,8	1665/ 27,3	1891/ 31	1641,3/ 26,9	1579,9/ 25,9	1619,3/ 35,8	1545,5/ 34,2	1376, 5/ 30,3
Минзәлә	83/ 2	1177/ 28,9	1062/ 26,1	68/ 1,7	114/ 2,8	1517,8/ 37,3	1517,8/ 37,3	3791/ 62,1	3791/ 62,1	3808, 6/ 61,4
Түбән Кама		50/ 0,6	51/ 0,6	12361 / 146,8	12098 / 143,6	11920/ 141,5	11749,4/ 139,5	14364,2/ 352,7	14354,1/ 352,4	14349 ,2/ 349,6
Нурлат	64/ 2,4	10/ 0,4		227/ 8,6	227/ 8,6	227/ 8,6	227/ 8,6	245,2/ 2,9	4422,2/ 52,5	4422, 2/ 52,5
Идел буе	41/ 1,4	3041/ 106,8	10518/ 369,4	41/ 1,4	15/ 0,5	14,3/ 0,5	523,3/ 18,4	523,3/ 19,8	444,4/ 16,8	684,9/ 25,4
Шәһәр яны	1023/ 18,2	1194/ 21,3	1194/ 21,3	1154/ 20,6	1261/ 22,5	1252/ 22,3	1392,6/ 24,8	1268,9/ 44,6	1268,9/ 44,6	922,3/ 32,4
Саба	51/ 1,4	2/ 0,1	2/ 0,1	2/ 0,1	2/ 0,1					324,5/ 5,8
Тәтеш		3500/ 101,7	16742/ 486,5		246/ 7,1	286/ 8,3	16960,4/ 492,8	16950,7/ 477,4	16950,7/ 477,4	13901 ,3/

Урманчылык	Авырулар таралган майдан, га/авыруларның таралу тыгызлыгы									
	2003	2004	2005	2006	2007	2008	2009	2010	2011	2012
										390,7
Чирмешән	32/ 0,9	20/ 0,6	15/ 0,4	3060/ 84,9	2309/ 64	2294,7/ 63,6	2297,7/ 63,7	2310,3/ 67,1	2343,4/ 68,1	2331, 4/ 67,6
Барлығы	3745/ 3,3	20808 / 18,2	53610,9/ 47	23073 / 20,2	23657 / 20,7	28621,1/ 25,1	60653,5/ 53,1	89090,9/ 78,1	93567,3/ 82	94829 , 3/ 82,1

Шулай итеп, 2012 елда урман корткычлары һәм авырулары таралган майдан 2011 ел белән чагыштырганда 1,3% ка артты, 94829,3 га тәшкил итте.

1.2.4.2.7нчы таблица

Соңгы 10 елда урман корткычлары таралган майданнар

Урманчылык	Урман корткычлары таралган майданнар, еллар буенча, га/таралу тыгызлыгы									
	2003	2004	2005	2006	2007	2008	2009	2010	2011	2012
Өгерже	132/ 3,1	132/ 3,1	56/ 1,3	1/ 0,02	16/ 0,4	6/ 0,14		263/ 6,2	602,3/ 14,2	516,6/ 12,2
Азнакай		258/ 6,1	202/ 4,8					5173/ 122,7	5173,4/ 122,1	6696,4/ 158,8
Әлки							50/ 1,4		12/ 0,33	9,8/ 0,27
Әлмәт				7/ 0,16	8/ 0,18	3/ 0,07	19/ 0,44	4130/ 94,9	20,2/ 0,46	425,2/ 9,8
Арча										112,7/ 3,8
Баулы	8/ 0,37	8/ 0,37	86/ 4,0	28/ 1,3	19/ 0,9	159/ 7,4	222/ 10,3	6388/ 297,7	6387,7/ 297,6	6331,7/ 295,0
Биләр	40/ 0,82				223/ 4,6	220/ 4,5	227/ 4,7	227/ 4,7	227/ 4,7	164,6/ 3,4
Болгар										1405,1/ 80,6
Бөгелмә	260/ 6,4		162/ 4,0		35/ 0,9		6395/ 158,3	13633/ 337,5	13633/ 337,5	10174,5/ 251,9
Буа		2000/ 111,6	3520/ 196,4				198/ 11,0	198/ 11,0	198/ 11,0	44,0/ 2,5
Алабуга				14/ 0,37				141/ 3,7	782/ 20,4	723,8/ 18,9
Зәй	35/ 0,62	46/ 0,81	19/ 0,33		20/ 0,35	62/ 1,09	58/ 1,02	58/ 1,02	58/ 1,02	57,8/ 1,1
Зеленодольск	600/ 24,3	600/ 24,3	600/ 24,3	300/ 12,2	371/ 15,0	371/ 15,0	371/ 15,0	342/ 13,8	170,9/ 6,9	172,5/ 7,0
Кайбыч		7219/ 298,1	17214/ 710,7	28/ 1,2	100/ 4,1	1858/ 76,7	8630/ 356,3	8630/ 356,3	11868,4/ 490,0	9553,1/ 394,4
Кәләй			8/ 0,2			15/ 0,4			37,6/ 0,96	36,8/ 0,94
Кама	7		7	32	620	631	631	631	631	635,5
Кызыл Йолдыз	405/ 10,2			26/ 0,65	367/ 9,2	394/ 9,9	394/ 9,9	394/ 9,9	423/ 10,6	423/ 10,6

Урманчылык	Урман корткычлары таралган майданнар, еллар буенча, га/таралу тыгызлыгы									
	2003	2004	2005	2006	2007	2008	2009	2010	2011	2012
Лаеш	54/ 1,7		394/ 12,3	506/ 15,7	559/ 17,4	561/ 17,5	36/ 1,1	34/ 1,06		6431,5/ 199,8
Лениногорск		25/ 0,5	73/ 1,5	161/ 3,3	211/ 4,3	220/ 4,5	221/ 4,6	590/ 12,0	379,5/ 7,7	1321,7/ 26,8
Мамадыш	35/ 0,8	25/ 0,6	82/ 1,8	705/ 15,5	886/ 19,5	749/ 16,5	767/ 16,9	801/ 17,6	840,8/ 18,5	626,6/ 13,8
Минзәлә		1094/ 17,6	982/ 15,8		46/ 0,7	336/ 5,4	336/ 5,4	2072/ 33,4	2072,1/ 33,4	2077,7/ 33,5
Түбән Кама		50/ 1,2	51/ 1,24	51/ 1,24	51/ 1,24	50/ 1,2	50/ 1,2	2727/ 66,4	2727/ 66,4	2739,4/ 66,7
Нурлат	64/ 0,8	10/ 0,1							19,3/ 0,2	19,3/ 0,2
Идел бие		3000/ 111,3	10477/ 388,6							282,4/ 10,5
Шәһәр яны	70/ 2,5	70/ 2,5	70/ 2,5	30/ 1,1	24/ 0,84	15/ 0,5	15/ 0,5	15/ 0,5	15/ 0,5	15/ 0,5
Саба	50/ 0,9									305,0/ 5,4
Тәтеш		3500/ 98,4	16742/ 470,5			16/ 0,45	16513/ 464,1	16497/ 463,7	16497/ 463,7	13459,4/ 378,3
Чирмешән	32/ 0,9	20/ 0,6	15/ 0,4	10/ 0,3	10/ 0,3	2/ 0,06	11/ 0,3	24/ 0,7	11/ 0,3	
Барлыгы	1792/ 1,5	18057/ 15,6	50760/ 43,9	1899/ 1,6	3566/ 3,1	5668/ 4,9	35143/ 30,4	62967/ 54,5	62786,2/ 54,4	64761,1/ 56,1

2003–2012 еллар чорында корткыч бөжәкләр күпләп чыккан майданның уртача зурлыгы 30640 га тәшкил итте (1.2.4.2.7 нче таблица), ләкин еллар буенча караганда бу күрсәткечнен 1792 гаалып (2003 ел) 64761,1 гакадәр (2012 ел) зур сикереш ясап үзгәрүе күзәтелде. Шушы чорда корткычлар күпләп таралган майданнарның кинәт артуы аеруча 2004 һәм 2009 елларга туры килде (шул ук тәртиптә 10 һәм 7 тапкырга). 2012 ел ахырына Татарстан Республикасы урманнарында урман корткычлары барлыкка килгән майданнар зурлыгы 64761,1 га тәшкил итте, бу уртача күпьяеллык күрсәткечтән 2,1 тапкырга артып китә.

2012 ел ахырына төркемнәр буенча урман корткычлары таралган майданнар

Урманчылык	Урман корткычлары таралган майдан - барлыгы, га (2013 елның гыйнварына)	шул исәптән, га		
		ылысашар корткычлар	яфракашар корткычлар	урман корткычларының башка төркемнәре
Әгерже	516,6			516,6
Азнакай	6696,4		6696,4	
Әлки	9,8			9,8
Әлмәт	425,2		392,4	32,8
Арча	112,7			112,7
Баулы	6331,7	8	6323,7	
Биләр	164,6	14,6	150,0	
Болгар	1405,1		1405,1	
Бөгелмә	10174,5	15,8	10141	17,7
Буа	44,0		44,0	
Алабуга	723,8			723,8
Зәй	57,8	40,6	17,2	
Зеленодольск	172,5			172,5
Кайбыч	9553,1	120,4	9432,7	
Кәләй	36,8			36,8
Кама	635,5	588,4		47,1
Кызыл Йолдыз	423	397		26
Лаеш	6431,5		6431,5	
Лениногорск	1321,7		1308,9	12,8
Мамадыш	626,6	456,5		170,1
Минзәлә	2077,7		2072,1	5,6
Түбән Кама	2739,4	50	2689,4	
Нурлат	19,3	19,3		
Идел бue	282,4		282,4	
Шәһәр яны	15			15
Саба	305,0	20,7		284,3
Тәтеш	13459,4		13459,4	
Барлыгы	64761,1	1731,3	60846,2	2183,6

2012 елда, алдагы еллардагы кебек үк, Татарстан Республикасы утыртмаларында яфракашар корткычлар чыккан урыннар күп иде (94%). Алар аеруча «Тәтеш урманчылыгы» ДКУ, «Бөгелмә урманчылыгы» ДКУ, «Кайбыч урманчылыгы» ДКУ, «Лаеш урманчылыгы» ДКУ территорияләрендә күзәтелде. Ылысашар корткычлар яши торган утыртмаларның майданнары узган ел белән

чагыштырганда 15,2% ка кимеде һәм корткыч бөжәкләр таралган гомуми мәйданның 2,7% ын тәшкил итте. Бу төркемгә кергән корткычларның иң зур чыганаclarы «Мамадыш урманчылыгы» ДКУ, «Кама урманчылыгы» ДКУ, «Кызыл Йолдыз урманчылыгы» ДКУ территорияләрендә күзәтелде. Башка корткычлар чыккан мәйданның зурлыгы корткычлар чыганаclarының кушма мәйданыннан 3,4% тәшкил итте. Иң зур чыганаclar «Алабуга урманчылыгы» ДКУдә, «Өгерже урманчылыгы» ДКУдә, «Арча урманчылыгы» ДКУдә табылды.

1.2.4.2.9нче таблица

2012 елда урман корткычлары таралган мәйданнар динамикасы

Урманчылык	Чыганаclar мәйданы, га						
	хисап ель башына	хисап ельнда табылды	үткәрелгән чаралар*	үткәрелгән чаралар нәтижәсендә бегерелде	табигый факторлар йогынтысында бетте	хисап ель ахырына	шул исәптән чаралар үткәрүне таләп итә
Өгерже	602,3	7,6	93,3	93,3		516,6	516,6
Азнакай	5173,4	1523,0				6696,4	1012,8
Әлки	12		2,2	2,2		9,8	9,8
Әлмәт	20,2	407,6	2,6	2,6		425,2	120,6
Арча		135,0	22,3	22,3		112,7	112,7
Баулы	6387,7		40,0	40,0	16,0	6331,7	
Биләр	227,1	142,5			205,0	164,6	152,6
Болгар		1405,1				1405,1	1300,3
Бөгелмә	13633	1,5	3460	3460		10174,5	1969,1
Буа	197,7	44,0	197,7	197,7		44,0	44,0
Алабуга	782	44,5	102,7	102,7		723,8	723,8
Зәй	57,8					57,8	
Зеленодольск	170,9	1,6				172,5	1,6
Кайбыч	11868,4	3175,7	6040	5491		9553,1	7906,5
Кәләй	37,6	7,7	8,5	8,5		36,8	36,8
Кама	631	4,5				635,5	47,1
Кызыл Йолдыз	423					423	26
Лаеш		6431,5				6431,5	6431,5
Лениногорск	379,5	947,2	5,0	5,0		1321,7	12,8
Мамадыш	840,8	109,9	324,1	324,1		626,6	151,4
Минзәлә	2072,1	5,6				2077,7	176,3
Түбән Кама	2727,4	16,0	4,0	4,0		2739,4	
Нурлат	19,3					19,3	19,3
Идел буе		282,4				282,4	282,4
Шәһәр яны	15					15	10

Урманчылык	Чыганаclar майданы, га						
	хисап елы башына	хисап елында табылды	үткерелген чаралар*	үткерелген чаралар нәтижесенде бетелде	табигый факторлар йогынтысында бетте	хисап елы ахырына	шул исәптән чаралар үткерүне таләп итә
Саба		308,3	3,3	3,3		305,0	303,3
Тәтеш	16497		3037,6	3037,6		13459,4	4579,6
Чирмешән	11				11,0	0	
Барлыгы	62786,2	15001,2	13343,3	12794,3	232	64761,1	25946,9

2012 елда табигый факторлар нәтижесендә «Баулы урманчылыгы» ДКУдә, «Биләр урманчылыгы» ДКУдә, «Чирмешән урманчылыгы» ДКУдә корткыч бөжәкләр 232 га гомуми майданда үзләреннән-үзләре кимедә, бу ел башына булган чыганаclarның 0,34% ын тәшkil итте. Моның белән бергә гади чыршы кисмәнненең, жирән нарат кисмәнненең, ефәкченең һәм яшел имән яфрактөргеченен яңа чыганаclarы табылды, шулай ук кайбер урманчылыкларда яфракашар һәм кәүсәнә зарарлый торган корткычларның элекке чыганаclarы майданнары артты һәм хисап елы ахырына аларның кушма майданыннан 23,2% тәшkil итте.

Ун ел эчендә корткыч бөжәкләр төркемнәренен майданнары нисбәтен анализлау еллар буенча аермаларның шактый зур булуын күрсәтте. Ылыс- һәм яфракашар корткычлар төркемнәре арасындагы тирбәләш амплитудасы зур. Соңгы ун елда яфрак ашый торган бөжәкләр чыганаclarы, барлык булган чыганаclarның 65...98% ын тәшkil итеп, 2004, 2005, 2009, 2010 һәм 2011 елларда аеруча күп булды. 2006 – 2007 елларда ылысашар корткычлар киң таралыш алды, алар белән зарарланган майданнар чыганаclarның кушма майданыннан 68...82% тәшkil итте. Татарстан Республикасы утыртмаларында башка урман корткычлары, барлык корткычлар чыганаclarының 42% ын тәшkil итеп, иң күбе 2003 елда киң таралган иде.

Күпьяеллык күзәтүләрдән чыгып алынган мәгълүматлар буенча, ылысашар корткычларның күпләп үрчү чыганаclarы аларның саны вакыт-вакыт артып алуы белән аерылып тора, бу урман корткычларының биологик үзенчәлекләренә, шулай ук соңгы елларда алар өчен унай табигать шартларының булуына бәйле.

2003 елда корткычлар саны кими башлады, аннары 2006 елда гади чыршы кисмәнә чыганаclarы майданнары динамикасында кабат үсеш күзәтелде (1.2.4.2.10 нчытаблица). 2008 елдан башлап ылысашар корткычлар чыганаclarы майданы табигый факторлар нәтижесендә кайбер чыганаclarның бетә баруына бәйле рәвештә, шулай ук аларны юкка чыгару һәм локальләштерү буенча үткерелген чаралар нәтижесендә кимүгә таба бара. 2012 ел ахырына әлегә төркемгә кергән корткыч бөжәкләр чыганаclarының майданы 1731,3 га тәшkil итте, бу узган елның охшаш күрсәткеченнән 15,2% ка ким.

1.2.4.2.10 нчы таблица

**Соңгы 10 елга ылысашар корткычлар таоалган урыннар
мәйданнары**

Корткычның төре	Чыганақларның мәйданы, га									
	2003	2004	2005	2006	2007	2008	2009	2010	2011	2012
Жирән нарат кискмәне	204	50	296	51	217	239	124	74	73	80,3
Гади чыршы кискмәне	81	62	105	1297	2625	2561	2208	2196	1969	1651
Гади нарат кискмәне	50									
Нарат ефәкчесе	90									
Яфрак кискмәне	268	280	20							
Барлығы	693	392	421	1348	2842	2800	2332	2270	2042	1731,3

1.2.4.2.11 нче таблица

**2012 ел ахырына төрләр буенча ылысашар корткычлар таралган
урыннар мәйданнары**

Урманчылык	Чыганақларның мәйданнары, га	
	Жирән нарат кискмәне	Гади чыршы кискмәне
Баулы		8
Биләр	7,0	7,6
Бөгелмә		15,8
Зәй		40,6
Кайбыч	13,5	106,9
Кама		588,4
Кызыл Йолдыз		397,0
Мамадыш	3,0	453,5
Түбән Кама	50,0	
Нурлат		19,3
Саба	6,8	13,9
Барлығы	80,3	1651,0

1.2.4.2.12 нче таблица

2012 елда ылысашар корткычлар таралган урыннар майданы динамикасы

Урманчылык	Чыганаclarның майданы, га						
	хисап елы башына	хисап елында ачылканды	локальлештерү һәм юкка чыгару буенча чаралар үткерелде	күрелген чаралар нәтижәсендә юкка чыгарылды	табигый факторлар йогынтысында үзеннән-үзе бетте	хисап елы ахырына	шул исәптән чаралар үткерүне таләп итә
Баулы	8,0					8,0	
Биләр	14,6					14,6	2,6
Бөгелмә	15,8					15,8	15,8
Зәй	40,6					40,6	
Кайбыч	120,4					120,4	6,5
Кама	588,4					588,4	
Кызыл Йолдыз	397,0					397,0	
Мамадыш	777,1		320,6	320,6		456,5	
Түбән Кама	50,0					50,0	
Нурлат	19,3					19,3	19,3
Саба		20,7				20,7	19,0
Чирмешән	11,0				11,0		
Барлыгы	2042,2	20,7	320,6	320,6	11,0	1731,3	63,2

2012 ел дәвамында 20,7 га майданда ылысашар корткычларның яңа чыганаclarы табылды. Моның белән бергә 11,0 га майданда элек булган чыганак табигый факторлар йогынтысында үзеннән-үзе бетте, һәм 320,6 га майданда чыганаclarны локальлештерү һәм юкка чыгару буенча чаралар үткерелде.

Ылысашар корткычларның күпләп артуы 2007 елга туры килде, ул вакытта корткычлар белән зарарланган майданның зурлыгы 2,8 мең га тәшкитте. Иң зур чыганаclar «Лаеш урманчылыгы» ДКУдә, «Минзәлә урманчылыгы» ДКУдә, «Кайбыч урманчылыгы» ДКУдә булды.

Яфракашар корткычларның, ылысашарлар белән чагыштырып караганда, хужалыкка кагылышлы әһәмияте, яфраклы агач төрләре өчен ассимиляция аппаратның бер өлеше югалу бик үк куркыныч булмаганга күрә, әллә ни зур түгел. Бөжәкләр белән зарарлану аркасында утыртмаларның коруы сирәк күзәтелде, булган очракта да аларның майданнары зур булмады. Ләкин әлеге төркемгә керә торган фитофаглар үсемлекләренң торышына нык тәссир итә: алар агачлыklarның авыруларга каршы торучанлыгы, агачларның радиаль үрчүе, урман кишәрлекләренң рекреация өчен кызыктырырлык булуы кимүгә, шулай ук урманның суны көйләү һәм су саклау функцияләре бозылуга сәбәпче булырга мөмкин.

Әлеге төркемгә керә торган бөжәкләр урман авырулары куркынычы көчле булган зонаны тәшкил итүче Әлмәт һәм Идел бие урман саклау районнарында зур майданнарда киң таралган.

1.2.4.2.13 нче таблица

Соңгы 10 елга яфракашар корткычлар чыганакларының майданнары

Корткычның төре	Чыганакларның майданы, га									
	2003	2004	2005	2006	2007	2008	2009	2010	2011	2012
Яшел имән яфрактергече	77	15744	48303	113	0	1758,4	25225,7	25225,7	28464,6	31273,6
Ефәкче	188	1094	1140,2	0	297	688,8	7146,3	34556,8	30457,1	29572,6
Барлығы	265	16838	49443,2	113	297	2447,2	32372	59782,5	58921,7	60846,2

1.2.4.2.14 нче таблица

2012 ел ахырына төрләр буенча яфракашар корткычлар чыганакларының майданнары

Урманчылык	Корткычларның төрләре буенча чыганакларның майданнары, га	
	Яшел имән яфрактергече	Ефәкче
Азнакай		6696,4
Әлмәт		392,4
Баулы		6323,7
Биләр	150,0	
Болгар	1405,1	
Бөгелмә		10141,0
Буа	44,0	
Зәй	14,4	2,8
Кайбыч	9432,7	
Лаеш	6431,5	
Лениногорск	54,1	1254,8
Минзәлә		2072,1
Түбән Кама		2689,4
Идел бие	282,4	
Тәтеш	13459,4	
Барлығы	31273,6	29572,6

2012 ел ахырына (1.2.4.2.14 нче таблица) әлеге төркемдә 51,4% майданны яшел имән яфрактергече чыганаклары алып тора, ә 48,6% майдан ефәкчегә туры килә.

2012 елда яфракашар корткычлар төркемендә чыганакларның майданнары нисбәте яшел имән яфрактергече чыганакларының кушма майданының ефәкче чыганакларының барлык майданыннан 1,06 тапкырга

күбрәк булуын күрсәтә. Яфракашар корткыч бөжәкләр төркемендә 2012 елда чыганакларның майданнары нисбәте, 2011 ел белән чагыштырганда, яшел имән яфрактергече ягына таба авышты, әлеге корткыч чыккан майданнар 9,9% ка артты.

1.2.4.2.15 нче таблица

2012 елда яфракашар корткычлар чыганакларының майданнары динамикасы

Урманчылык	Чыганакларның майданы, га						
	хисап елы башына	хисап елында ачылды	локальләштерү һәм юкка чыгару буенча чаралар үткөрелде	күрелгән чаралар нәтижәсендә юкка чыгарылды	табигый факторлар йогынтысында үзеннән-үзе бетте	хисап елы ахырына	шул исәпгән һәм локальләштерү һәм юкка чыгару буенча чаралар үткөрүне таләп итте
Азнакай	5173,4	1523,0				6696,4	1012,8
Әлмәт		392,4				392,4	87,8
Баулы	6363,7		40,0	40,0		6323,7	
Биләр	212,5	142,5			205,0	150,0	150,0
Болгар		1405,1				1405,1	1300,3
Бөгелмә	13601		3460,0	3460,0		10141,0	1935,6
Буа	197,7	44,0	197,7	197,7		44,0	44,0
Зәй	17,2					17,2	
Кайбыч	11748	3175,7	6040	5491,0		9432,7	7900
Лаеш		6431,5				6431,5	6431,5
Лениногорск	361,7	947,2				1308,9	
Минзәлә	2072,1					2072,1	170,7
Түбән Кама	2677,4	12,0				2689,4	
Идел буе		282,4				282,4	282,4
Тәтеш	16497		3037,6	3037,6		13459,4	4579,6
Барлыгы	58921,7	14355,8	12775,3	12226,3	205,0	60846,2	23894,7

2012 ел башына Татарстан Республикасы урманнарында яфракашар бөжәкләр таралган майдан 58921,7 га тәшкил итте. «Урманчылык» ДКУендә урман авыруларына тикшерүләр үткөрү һәм модель тармаклар буенча исәпкә алу нәтижәсендә Татарстан Республикасы Үзәк завод лабораториясе хезмәткәрләре берничә «Урманчылык» ДКУендә 4897,2 га гомуми майданда яфракашар бөжәкләрнен элек булган чыганаклары майданнары артуны, шулай ук 9458,6 га майданда әлеге төркемгә кергән бөжәкләрнен яңа чыганаклары барлыкка килүне ачыклады. Яфракашар корткычларны локальләштерү һәм юкка чыгару буенча 12775,3 га гомуми майданда күрелгән чараларның нәтижәсенең уртача 93% тәшкил итте. Шунның нәтижәсендә чыганаклар 12226,3 га майданга кимеде.

«Биләр урманчылыгы» ДКУ территориясендә урман авыруларын тикшерү буенча үткәрелгән өстәмә тикшерүләр барышында 205 га майданда ефәкче чыганакларының табигый факторлар йогынтысында үзеннән-үзе кимүе билгеле булды.

Шулай итеп, әлеге төркем корткыч бөжәкләренәң узган елгы күрсәткечләре 1924,5 га артты (2011 ел чыганакларының гомуми майданынан 3,3% ка), һәм 2012 ел ахырына чыганакларның кушма майданы 60846,2 га тәшкил итте (1.2.4.2.15таблица).

1.2.4.2.16 нче таблица

Соңгы 10 елга башка төркем корткычлар таралган урыннар майданы

Урманчылык	Чыганакларның майданы, га									
	2003	2004	2005	2006	2007	2008	2009	2010	2011	2012
Өгерже	132	132	56					262,6	602,3	516,6
Азнакай										
Өлки									12	9,8
Аксубай										
Өлмәт				5		3,5	3,5	20,2	20,2	32,8
Арча										112,7
Баулы						16	16	16	16	
Биләр										
Болгар										
Бөгелмә								16,2	16,2	17,7
Буа										
Алабуга								140,8	782,0	723,8
Зәй										
Зеленодольск	600	600	600	305	300	300	300,0	270,9	170,9	172,5
Ары										
Кайбыч										
Кәләй									37,6	36,8
Кама	7		7	32	32	42,6	42,6	42,6	42,6	47,1
Кызыл Йолдыз				26	26	26	26,0	26	26	26
Лаеш			10			2	2	2		
Лениногорск								17,8	17,8	12,8
Мамадыш	25	25	82	25	45	15	33,7	63,7	63,7	170,1
Минзәлә										5,6
Түбән Кама										
Нурлат										
Идел буе										
Шәһәр яны	70	70	70	30	24	15	15	15	15	15,0
Саба										284,3
Тәтеш										
Чирмешән								12,6		
Барлыгы	834	827	825	423	427	420	439	906,4	1822,3	2183,6

Татарстан Республикасында башка корткычлар төркеменә кәүсә корткычлары (зур нарат жепсел тукумаашары, зур чыршы жепсел

тукымаашары, кайрыашар-типограф һәм алты тешле кайрыашар), тамырны зарарлаучылар (май коңгызлары), бөреләрне һәм үрентеләрне зарарлаучылар (имән бәбәге көясе) һәм суыргыч бөжәкләр (нарат кабыгасты кандаласы) кебек урман корткычлары керә.

2003 – 2012 еллар чорында башка төркем корткычлар чыганакларының уртача майданы 820,1 га тәшкил итте (1.2.4.2.16 нчытаблица), еллар буенча әлеге күрсәткеч 420 га (2008 ел) алып 2183,6 га (2012 ел) кадәр үзгәрә торды. 2010 елдан башлап чыганакларның майданнары арта бару күзәтелә.

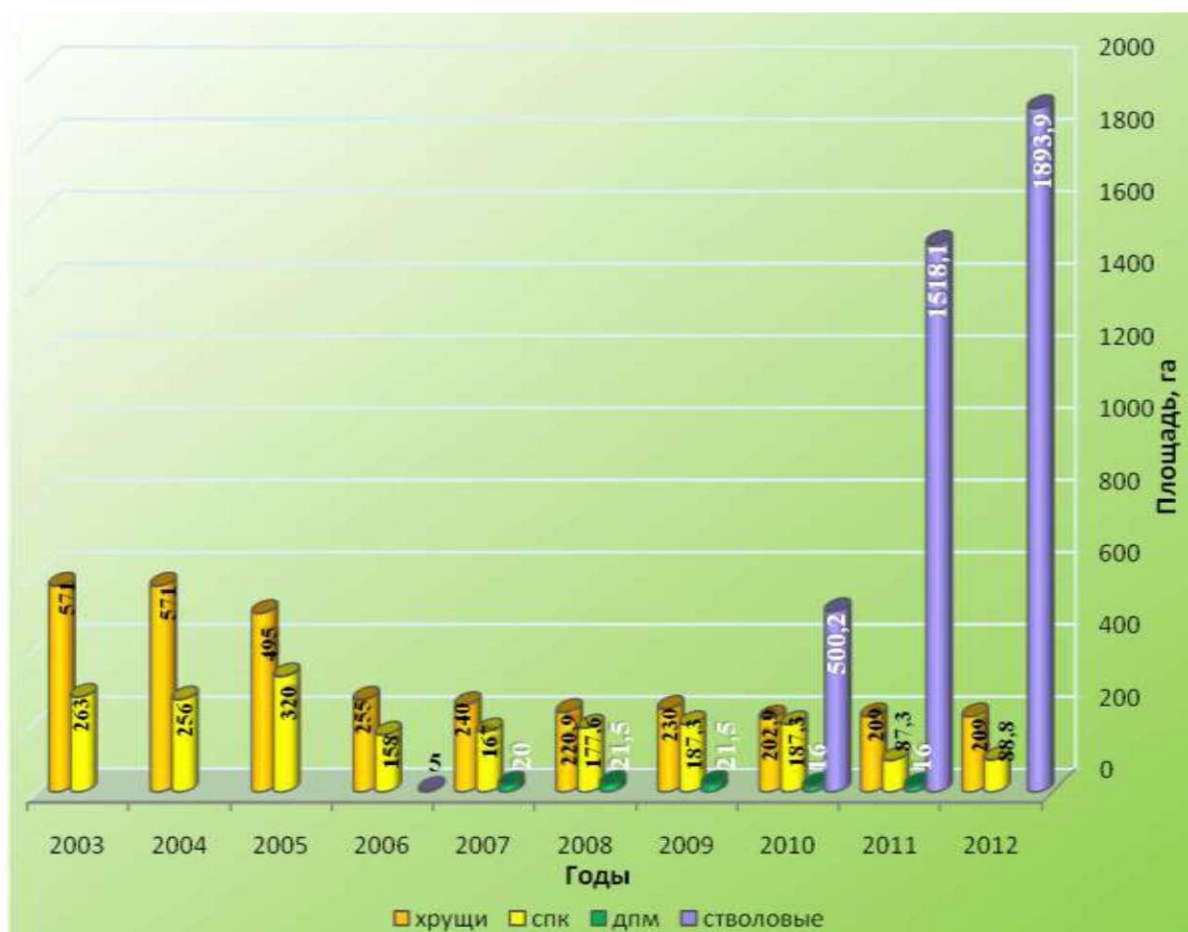

1.2.4.2.1 нче рәсем. Соңгы 10 елга башка төркем корткычлар чыганакларының майданнары

2012 ел ахырына башка төркем корткычлар таралган урыннар майданы бүленеше 1.2.4.2.17 нче таблицада китерелде.

1.2.4.2.17 нче таблица

2012 ел ахырына төрләр буенча башка төркем корткычлар таралган урыннар майданы

Урманчылык	Чыганаclarның майданнары, га					
	Май коңгызлары	Нарат кабыгасты кандаласы	Зур чыршы жепсел тукумаашары	Зур нарат жепсел тукумаашары	Кайрыашар-типограф	Алты тешле кайрыашар
Әгерже			8,3		508,3	
Әлки					9,8	
Арча					112,7	
Бөгелмә				16,2	1,5	
Алабуга			23,2		700,6	
Зеленодольск	170,9				1,6	
Кәләй				4,9	31,9	
Кама		42,6			4,5	
Кызыл Йолдыз		26				
Лениногорск				12,8		
Мамадыш	15	20,2	26,5		108,4	
Минзәлә			5,6			
Шәһәр яны	15					
Саба					284,3	
Барлыгы	200,9	88,8	66,1	57,4	1763,6	6,8

Әлеге төркемдә кайрыашар-типограф чыганаclarы иң зур майданны алып тора: барлык башка төр корткычлар чыганаclarының гомуми майданының 80,8% ын тәшкил итә.

1.2.4.2.18 нче таблица

2012 елга башка төркем корткычлар таралган урыннар майданы динамикасы

Урманчылык	Чыганаclarның майданы, га							
	хисап елы башына	хисап елында ачылды	чаралар үткәрелде*	күрелгән чаралар нәтижәсендә юкка табылган	факторлар йогынтысында үзгәрешләр	хисап елы ахырына	шул исәптән чаралар үткәрүне таләп итә**	
Әгерже	602,3	7,6	93,3	93,3		516,6	516,6	
Әлки	12		2,2	2,2		9,8	9,8	
Әлмәт	20,2	15,2	2,6	2,6		32,8	32,8	
Арча		135	22,3	22,3		112,7	112,7	
Баулы	16				16	0		
Бөгелмә	16,2	1,5				17,7	17,7	
Алабуга	782	44,5	102,7	102,7		723,8	723,8	
Зеленодольск	170,9	1,6				172,5	1,6	
Кәләй	37,6	7,7	8,5	8,5		36,8	36,8	

Кама	42,6	4,5				47,1	47,1
Кызыл Йолдыз	26					26	26
Лениногорск	17,8		5,0	5,0		12,8	12,8
Мамадыш	63,7	109,9	3,5	3,5		170,1	151,4
Минзәлә		5,6				5,6	5,6
Түбән Кама		4,0	4,0	4,0			
Шәһәр яны	15					15	10
Саба		287,6	3,3	3,3		284,3	284,3
Барлығы	1822,3	624,7	247,4	247,4	16,0	2183,6	1611,7

Башка төркем корткычларның чыганаclarы хисап елы ахырына 361,3 га майданга артты. Кәүсә корткычларының 433,8 га майданда яна чыганаclarы табылды, шулай ук элек булган чыганаclarарның да майданнары артты. 247,4 га жирдә санитария-чистарту эшләре башкарылды, нәтижәдә кәүсә корткычлары чыганаclarының бер өлеше бетерелде. Табигый факторлар йогынтысында 16 га майданда имән бәбәге көясе чыганагы юкка чыкты. Урманның башка төркем корткычлары чыганаclarында 1611,7 га тигез гомуми майданда локальләштерү һәм юкка чыгару гамәлләрен, шулай ук санитария-чистарту гамәлләрен башкару таләп ителә.

2012 елда башка төркем корткычлар чыганаclarы майданнары нисбәтә үзгәрдә. 2012 елда кайрышар-типограф чыганаclarының майданы узган елгыга караганда 26,2% ка артты. «Урманчылык» ДКУ мәгълүматлары һәм урман авыруларына мониторинг нәтижәләре күрсәткәнчә, беррәттән барлык башка кәүсә корткычларының чыганаclarы да арткан, гәрчә санитария-чистарту чаралары күрелсә дә. Моннан тыш, алты тешле кайрышарның яна чыганагы табылган.

Көнчыгыш май коңгызы чыганаclarы майданы 2011 елдагы кебек калды. Имән бәбәге көясе чыганагы табигый факторлар йогынтысында бетте. Әлеге төр корткычларның чыганаclarы торышын тәгаенләү максатында урман авыруларына өстәмә тикшерүләр уздырырга кирәк.



1.2.4.2.2 нче рәсем. 2011 елда башка төр корткычлар таралганурыннар майданының аларның төрләре буенча нисбәте, га



1.2.4.2.3 нче рәсем. 2012 елда башка төр корткычлар таралган урыннар майданының аларның төрләре буенча нисбәте, га

Татарстан Республикасында кәүсә корткычлары төркеменә зур нарат жепсел тукумаашары, зур чыршы жепсел тукумаашары, кайрыашар-типограф, алты тешле кайрыашар, кара нарат һәм чыршы мыеклачлары кебек урман корткычлары керә.

1.2.4.2.19 нче таблица

10 елда кәүсә корткычлары таралган урыннар майданы, га

Урманчылык	Чыганаклар майданы, га									
	2003	2004	2005	2006	2007	2008	2009	2010	2011	2012
Кайрыашар-типограф								406,6	1397,5	1763,6
Зур нарат жепсел тукумаашары								54,2	59,1	57,4
Зур чыршы жепсел тукумаашары								39,4	61,5	66,1
Алты тешле кайрыашар										6,8
Барлығы								500,2	1518,1	1893,9

2003 – 2012 еллар чорында кәүсә корткычлары тәүге тапкыр 2010 елда 500,2 га майданда табылды. Кәүсә корткычлары чыганакларының гомуми майданы соңгы 2 елда 3,8 тапкырга артты.

1.2.4.2.20 нчы таблица

2012 ел ахырына кәүсә корткычлары таралган урыннар майданы, га

Урманчылык	Корткычларның төрләре буенча чыганакларның майданнары, га

	Кайрыашар- типограф	Зур нарат жепсел тукымаашары	Зур чыршы жепсел тукымаашары	Алты тешле кайрыашар
Әгерже	508,3		8,3	
Әлки	9,8			
Әлмәт		23,5	2,5	6,8
Арча	112,7			
Бөгелмә	1,5	16,2		
Алабуга	700,6		23,2	
Зеленодольск	1,6			
Кәләй	31,9	4,9		
Кама	4,5			
Лениногорск		12,8		
Мамадыш	108,4		26,5	
Минзәлә			5,6	
Саба	284,3			
Барлығы	1763,6	57,4	66,1	6,8

Әлеге корткыч бөжәкләр төркемендә мәйдан ягыннан кайрыашар-типограф чыганақлары беренче урында тора, алар урман кәүсә корткычлары чыганақларының кушма мәйданынан 93,1% тәшкіл итә.

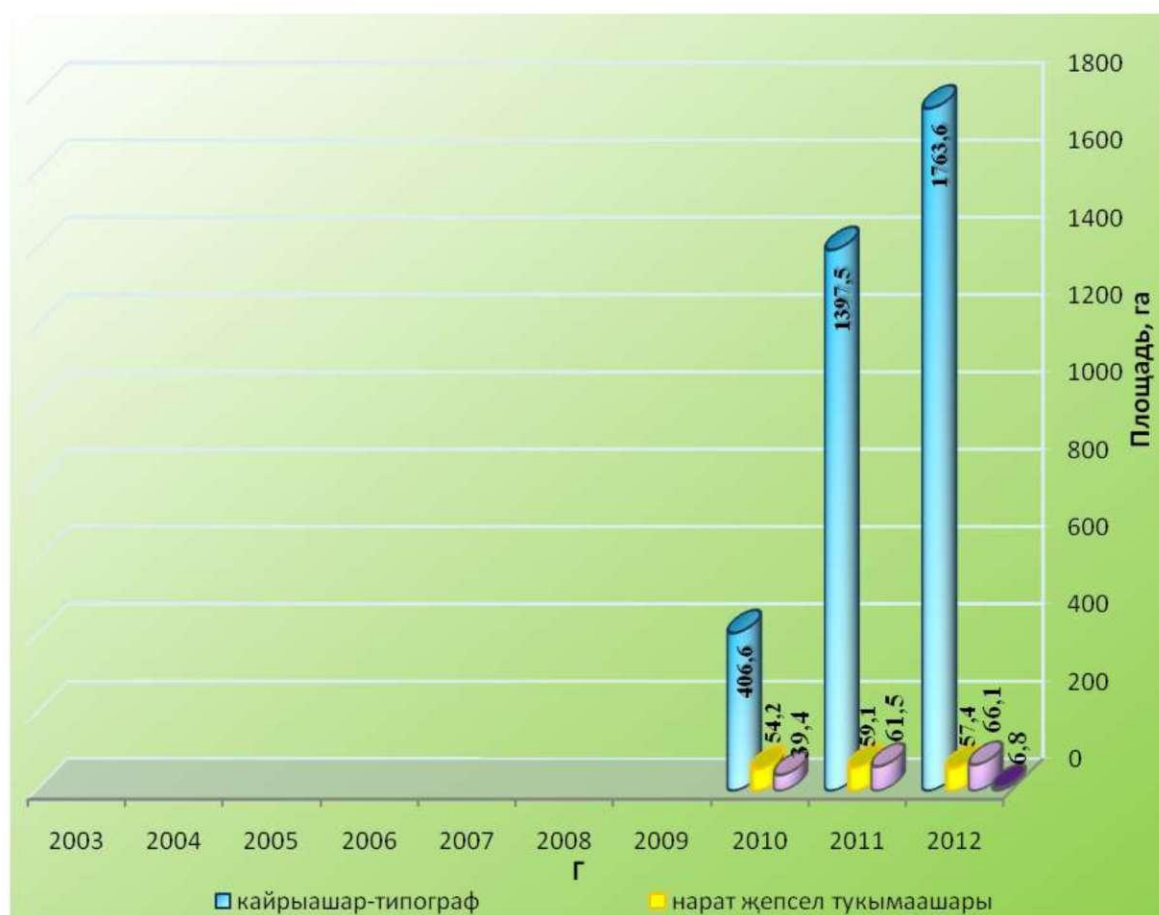

1.2.4.2.4 нче рәсем. Соңгы 10 елда кәүсә корткычлары тарлаган урыннар майданы динамикасы

1.2.4.2.21 нче таблица

2012 елда кәүсә корткычлары чыганаclarы майданнары динамикасы

Урманчылык	Чыганаclarның майданы, га						
	хисап елы башына	хисап елында ачылды	санитария-чистарту чаралары үткерелде	күрелгән чаралар нәтижесендә юкка чыгарылды	табигый факторлар йогынтысында үзеннән-үзе бетте	хисап елы ахырына	шул исәлгән санитария-чистарту чаралары үткерүне таләп итә
Өгерже	602,3	7,6	93,3	93,3		516,6	516,6
Өлки	12		2,2	2,2		9,8	9,8
Өлмәт	20,2	15,2	2,6	2,6		32,8	32,8
Арча		135	22,3	22,3		112,7	112,7
Бөгелмә	16,2	1,5				17,7	17,7
Алабуга	782	44,5	102,7	102,7		723,8	723,8
Зеленодольск		1,6				1,6	1,6
Кәләй	37,6	7,7	8,5	8,5		36,8	36,8
Кама		4,5				4,5	4,5
Лениногорск	17,8		5,0	5,0		12,8	12,8
Мамадыш	30	108,4	3,5	3,5		134,9	134,9
Минзәлә		5,6				5,6	5,6
Түбән Кама		4,0	4,0	4,0			
Саба		287,6	3,3	3,3		284,3	284,3
Барлығы	1518,1	623,2	247,4	247,4		1893,9	1893,9

Хисап елы ахырына кәүсә корткычлары чыганаclarы 24,8% ка артты, аларнын кушма майданы 1893,9 га тәшкил итте. Кәүсә корткычларының 432,2 га майданда яңа чыганаclarы табылды, шулай ук элек булган чыганаclarның майданнары киңәйде. Моннан тыш, 6,8 га майданда алты тешле кайрыашарның яңа чыганагы ачылды. 247,4 га майданда санитария-чистарту гамәлләре башкарылды, нәтижәдә кайрыашар-типограф чыганаclarының бер өлеше тулысынча юкка чыгарылды.

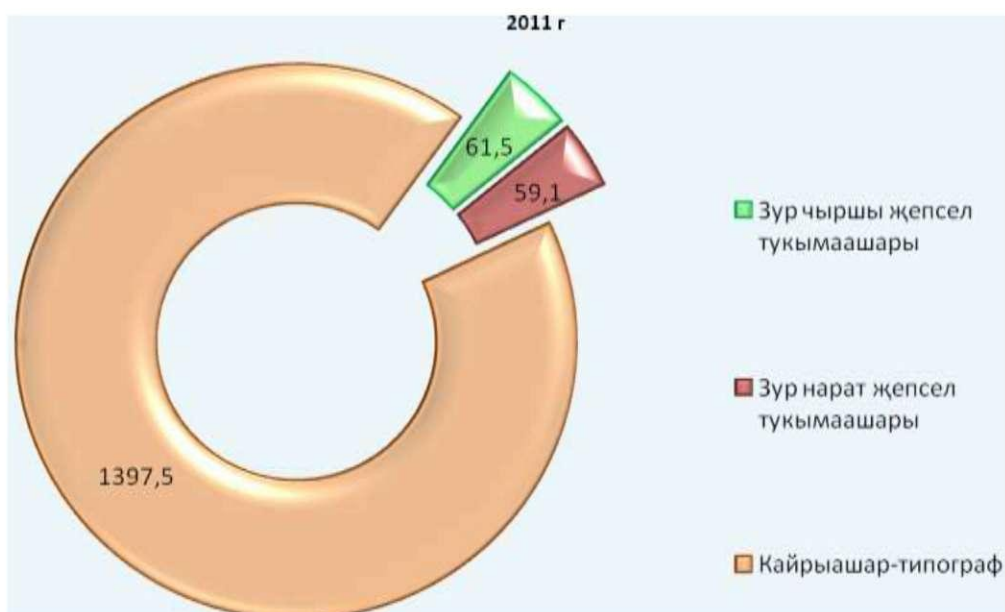

1.2.4.2.5 нче рәсем. 2011 елда урман корткычларының кәүсә төркемнәре чыганаclarы мәйданнарының аларның төрләре буенча нисбәте, га

Кәүсә корткычлары төркемендә 2012 елда чыганаclar мәйданнары нисбәтендәге үзгәрешләр зур булмады, ул аеруча кайрыашар-типограф чыганаclarында, узган елгы белән чагыштырганда, 26,2% ка артуда күренде. Моннан тыш алты тешле кайрыашарның яңа чыганагы табылды (6,8 га).



1.2.4.2.6 нчы рәсем. 2012 елда урман корткычларының кәүсә төркемнәре чыганаclarы мәйданнарының аларның төрләре буенча нисбәте, га

Питомниклардагы һәм плантацияләрдәге, урман культураларындагы, басу саклау полосаларындагы һәм диләнкеләрдәге яшь үсемлекләр агач токымнарының тамыр, кәүсә һәм яфрак корткычлары белән зарарланалар. Күп кенә бөжәкләр, гәрчә яфракларны, яшь ботакларны һәм ботакларны зарарласалар да, бары тик яшь үсемлекләргә зур зыян салалар. Әлеге төркемгә керә торган барлык төрләр ачык ландшафтны ярата. Аларның күбесе ел саен шактый санда очрап тора һәм аларның исәбендә кискен сикерешләр булмый.

Соңгы 10 елда урман корткычларының башка төркемнәре чыганақлары мәйданнары

Урманчылык	Чыганақларның мәйданы, га									
	2003	2004	2005	2006	2007	2008	2009	2010	2011	2012
Әгерже	132	132	56							
Азнакай										
Әлки										
Аксубай										
Әлмәт				5		3,5	3,5			
Арча										
Баулы						16	16,0	16	16	
Биләр										
Болгар										
Бөгелмә										
Буа										
Алабуга										
Зәй										
Зеленодольск	600	600	600	305	300	300	300,0	270,9	170,9	170,9
Ары										
Кайбыч										
Кәләй										
Кама	7		7	32	32	42,6	42,6	42,6	42,6	42,6
Кызыл Йолдыз				26	26	26	26,0	26	26	26
Лаеш			10			2	2,0	2,0		
Лениногорск										
Мамадыш	25	25	82	25	45	15	33,7	33,7	33,7	35,2
Минзәлә										
Түбән Кама										
Нурлат										
Идел бие										
Шәһәр яны	70	70	70	30	24	15	15,0	15	15	15,0
Саба										
Тәтеш										
Чирмешән										
Барлығы	834	827	825	423	427	420	439	406,2	304,2	289,7

Татарстан Республикасында башка корткычлар төркеменә тамыр корткычлары (май коңгызлары), бөре һәм яшь ботаклар корткычлары (имән бәбәге көясе) һәм суыргыч бөжәкләр (нарат кабыгасты кандаласы) керә.

1.2.4.2.23 нче таблица

**10 елга урман корткычларының башка төркемнәренә керә торган
бүтән төрләрнең чыганакалары майданнары**

Корткычның төре	Чыганакаларның майданы, га									
	2003	2004	2005	2006	2007	2008	2009	2010	2011	2012
Көнчыгыш май коңгызы	571	571	495	255	260	230	230	200,9	200,9	200,9
Нарат кабыгасты кандаласы	263	256	320	158	167	177,6	187,3	187,3	87,3	88,8
Имән бәбәге көясе			70	20	20	21,5	21,5	16	16	0
Барлығы	834	827	885	433	447	429,1	438,8	404,2	304,2	289,7

2003 – 2012 еллар чорында башка төркем корткычлар чыганакаларының уртача майданы 519,5 га тәшкит итте, еллар буенча әлеге күрсәткеч 420 га алып (2008 ел) 834 га кадәр (2003 ел) үзгәрәп торды. 2010 елдан башлап чыганакаларның майданнары кими бару күзәтелә. 2012 ел ахырына башка төркем урман корткычлары чыганакалары майданнары үзара түбәндәгечә бүленә.

1.2.4.2.24 нче таблица

**2012 ел ахырына башка төркем урман корткычларының төрләре
буенча күпләп таралган урыннары майданы**

Урманчылык	Чыганакаларның майданы, га		
	Имән көясе	бәбәге	Май коңгызлары
Зеленодольск			170,9
Кама			42,6
Кызыл Йолдыз			26
Мамадыш			15
Шәһәр яны			15
Барлығы			200,9
			88,8

Әлеге төркемдә май коңгызларының чыганакалары төп урынны алып тора, алар башка корткычлар чыганакалары гомуми майданының 69,3% ын тәшкит итә.

1.2.4.2.25 нче таблица

2012 елда башка төркем урман корткычларының күпләп таралган урыннары майданы динамикасы

Урманчылык	Чыганаclarның майданы, га						
	хисап елы башына	хисап елында ачылды	чаралар үткөрелде*	күрелгән чаралар нәтижесендә юкка чыгарылды	табигый факторлар йогынтысында үзеннән-үзе бетте	хисап елы ахырына	шул исәптән чаралар үткөрүне таләп итә**
Баулы	16,0				16	0	
Зеленодольск	170,9					170,9	
Кама	42,6					42,6	42,6
Кызыл Йолдыз	26,0					26	26
Мамадыш	33,7	1,5				35,2	16,5
Шәһәр яны	15,0					15	10
Барлығы	304,2	1,5			16,0	289,7	95,1

Хисап елы ахырына башка төркем корткычлар чыганаclarында әллә ни үзгәреш булмады. «Мамадыш урманчылыгы» ДКУдә нарат кабыгасты кандаласының элек булган чыганагы майданы 1,5 га артты. «Баулы урманчылыгы» ДКУдә табигый факторлар йогынтысында имән бәбәге көясе чыганагы 16,0 га майданда үзеннән-үзе бетте. Шулай итеп, башка урман корткычлары төркемендә чыганаclarның гомуми майданы 289,7 га тәшкил итә, шуларның 32,8% ы юкка чыгару һәм локальләштерү буенча чаралар үткөрүне таләп итә.

Татарстан Республикасында үсеп житкән утыртмалар авыруларынан тамыр губкасы, нарат губкасы, кәүсә күгәреге, сумала рагы, чын һәм ялган ку гөмбәсе, яфраклы токымнарның бактериаль һәм рак авырулары чыганаclarы табылды.

1.2.4.2.26 нче таблица

10 елга урман авырулары күпләп таралган урыннары майданы

Авыру төре	Чыганаclarның майданы, га									
	2003	2004	2005	2006	2007	2008	2009	2010	2011	2012
Тамыр губкасы	1951	2683	2785	4672	3150	2647,7	2512,6	2414,1	2465,3	2159,8
Ялган ку гөмбәсе		68	62	15925	16941	16509,5	16404	16444,8	16750,4	16618,2
Кәүсә күгәреге						2738,9	5401,3	5430,2	5767,3	5370,6
Чын ку						1057,4	1056,4	1629,5	1629,5	1627,5
Нарат губкасы								108,1	108,1	132,1
Сумала рагы							136,7	97,6	111,1	48,3
Бактериаль авырулар									3949,4	4018,7

Авыру төре	Чыганаclarның майданы, га									
	2003	2004	2005	2006	2007	2008	2009	2010	2011	2012
Тирәк һәм усак кара рагы										93,0
Барлыгы	1951	2751	2847	21174	20091	22953,5	25511	26124,3	30781,1	30068,2

2003–2012 еллардаурман авырулары чыганаclarының уртача майданы18425,2 гатәшкил итте (табл. 1.2.4.2.26). Чыганаclarның майданнары күрсәтелгән чорның 2006 елында кинәт артып китте. 2012 ел ахырына Татарстан Республикасы урманнарында урман авырулары чыганаclarының майданнары 30068,2 га тәшкил итте, бу күп еллар буенча алып исәпләнгән күрсәткечтән 1,6 тапкырга артып китте.

1.2.4.2.27нче таблица

2012 ел ахырына урман авыруларының төркемнәр буенча күпләп таралган урыннары майданы

Урманчылык	Чыганаclarның майданы, га								
	авырулар төркеме								
	кәүсә һәм кәүсенен юан башы күгәреге		некрот-рак авырулары		күп тамыр авырулары	бактериаль авырулар	башка авырулар		Барысы
	барлыгы	шул исәптән тамыр губкасы	барлыгы	шул исәптән соры рак			барлыгы	шул исәптән ончыл чык	
Әгерже	282,8		1,2	1,2					284
Азнакай	725,9	230,0				16,0			741,9
Аксубай	1230,3								1230,3
Әлки	148,6	34,5							148,6
Әлмәт	380,1	41,4	1,3						381,4
Арча	51,8	16,1							51,8
Баулы	135,0								135,0
Биләр	422,0								422
Болгар	584,0	45,8							584,0
Бөгелмә	361,0		6,6			15,0			382,6
Буа	269,6	57,2							269,6
Алабуга	56,0		13,7	13,7					69,7
Зәй	36,2	29,0							36,2
Зеленодольск	5,0	5,0	8,9	8,9					13,9
Кайбыч	419,0	12,0							419,0
Кәләй	0		0,6	0,6		102,1			102,7
Кама	482,9	358,1	10,0	10,0					492,9
Кызыл Йолдыз	182,7					45,7			228,4
Лаеш	697,2	355,5	9,0	9,0		3,0			709,2
Лениногорск	682,3	7,1	73,6			13,0			768,9
Мамадыш	745,0	102,5	4,9	4,9					749,9
Минзәлә	1722,8	67,8	8,1						1730,9
Түбән Кама	11584,6					25,2			11609,8

Урманчылык	Чыганаclarның мәйданы, га								
	авырулар төркеме								
	кәүсә кәүсәнен башы күгәреге		һәм юан некроз-рак авырулары		тамыр күп авырулары	бактериаль авырулар	башка авырулар		Барысы
	барлығы	шул исәптән тамыр губкасы	барлығы	шул исәптән соры рак			барлығы	шул исәптән ончыл чык	
Нурлат	650,0	2,1				3752,9			4402,9
Идел бую	402,5	12,9							402,5
Шәһәр яны	907,3	767,8							907,3
Саба	15,0	15,0	3,4			1,1			19,5
Тәтеш	441,9								441,9
Чирмешән	2286,7					44,7			2331,4
Барлығы	25908,2	2159,8	141,3	48,3		4018,7			30068,2

Татарстан Республикасында урман авырулары чыккан ин зур мәйданнар «Түбән Кама урманчылыгы» ДКУдә – 11609,8 га, «Нурлат урманчылыгы» ДКУдә – 4402,9 га, «Чирмешән урманчылыгы» ДКУдә – 2331,4 га, «Минзәлә урманчылыгы» ДКУдә – 1730,9 га мәйданда (1.2.4.2.27 нче таблица).

Урман авырулары чыганаclarының барлык мәйданыннан 73% тан артыгы ялган ку гөмбәсенә һәм кәүсә күгәрекләренә туры килә, нәкъ алар ин күп зыян китерүчеләр дип санала. Тамыр губкасы – утыртмаларның коруына китерергә мөмкин ин киң таралган авыру, Татарстан Республикасында хисап елы ахырына аның белән барлык авыруларның гомуми мәйданыннан 7,2% зарарланган иде.

2012 елда урман авыруларын таксацияләү барышында 93 га гомуми мәйданда, бу барлык авырулар чыганаclarының кушма мәйданыннан 1% тан кимрәк, «Әлмәт урманчылыгы» ДКУдә, «Бөгелмә урманчылыгы» ДКУдә, «Лениногорск урманчылыгы» ДКУдә, «Минзәлә урманчылыгы» ДКУдә, «Саба урманчылыгы» ДКУдә кабат тирәк һәм усаk кара рагы чыганаclarының барлығы ачылды.

1.2.4.2.28 нче таблица

2012 ел ахырына урман авыруларының төрләре буенча күпләп таралган урыннары мәйданы

Урманчылык	Авыруларны китереп чыгаручыларның чыганаclarы мәйданнары, га							
	Тамыр губкасы	Кәүсә күгәреге	Ялган ку гөмбәсе	Чын ку гөмбәсе	Нарат губкасы	Сумала рагы	Бактериаль авырулар	Тирәк һәм усаk рагы
Өгерже			282,8			1,2		
Азнакай	230,0	7,2	488,7				16,0	
Аксубай			1230,3					
Өлки	34,5	16,0	98,1					

Урманчылык	Авыруларны китереп чыгаручыларның чыганакалары майданнары, га							
	Тамыр губкасы	Кәүсә күгәреге	Ялган ку гөмбәсе	Чын ку гөмбәсе	Нарат губкасы	Сумала рагы	Бактериаль авырулар	Тирек һәм усакарагы
Әлмәт	41,4	196,7	142,0					1,3
Арча	16,1	33,7	2,0					
Баулы		21	114,0					
Биләр		422,0						
Болгар	45,8	334,0	204,2					
Бөгелмә		291,8	58,2	11,0			15,0	6,6
Буа	57,2	212,4						
Алабуга		56,0				13,7		
Зәй	29,0		7,2					
Зеленодольск	5,0					8,9		
Ары								
Кайбыч	12,0	363,6	43,4					
Кәләй						0,6	102,1	
Кама	358,1	93,3	31,5			10,0		
Лаеш	355,5	127,4	214,3			9,0	3,0	
Лениногорск	7,1	362,0	232,7	80,5			13,0	73,6
Мамадыш	102,5	544,8	97,7			4,9		
Минзәлә	67,8	82,9	1055,7	516,4				8,1
Түбән Кама		39,0	10393,9	1019,6	132,1		25,2	
Нурлат	2,1		647,9				3752,9	
Идел буе	12,9	389,6						
Шәһәр яны	767,8	95,8	43,7					
Саба	15,0						1,1	3,4
Тәтеш		355,5	86,4					
Чирмешән		1315,9	970,8				44,7	
Барлығы	2159,8	5370,6	16618,2	1627,5	132,1	48,3	4018,7	93

2012 елда урман авырулары чыганакаларының гомуми майданы узган ел күрсәткечләреннән 2,3% ка кимрәк. Ел дәвамында авырулар белән зарарланган утыртмаларның яна жирләре 2744,7 га майданда табылды (1.2.4.2.28 нче таблица).

Авырулар чыганакаларының 2012 елда ачыкланган иң зур майданнары ялган ку гөмбәсенә туры килә (1114,1 га). Шулай ук узган елда кәүсә күгәреге (872,5 га), тамыр губкасы (298,5 га), сумала рагы (209 га), чын ку гөмбәсе (47,5 га), шулай ук нарат губкасы, бактериаль авырулар, тирек һәм усака кара рагы (203,1 га) белән зарарланган яна урыннарның булуы билгеле булды. Авырулар чыганакаларының 66% майданында санитария-чистарту эшләре башкарырга кирәк.

Узган елда шулай ук кәүсә күгәрегәнән яна майданнары ачылды.

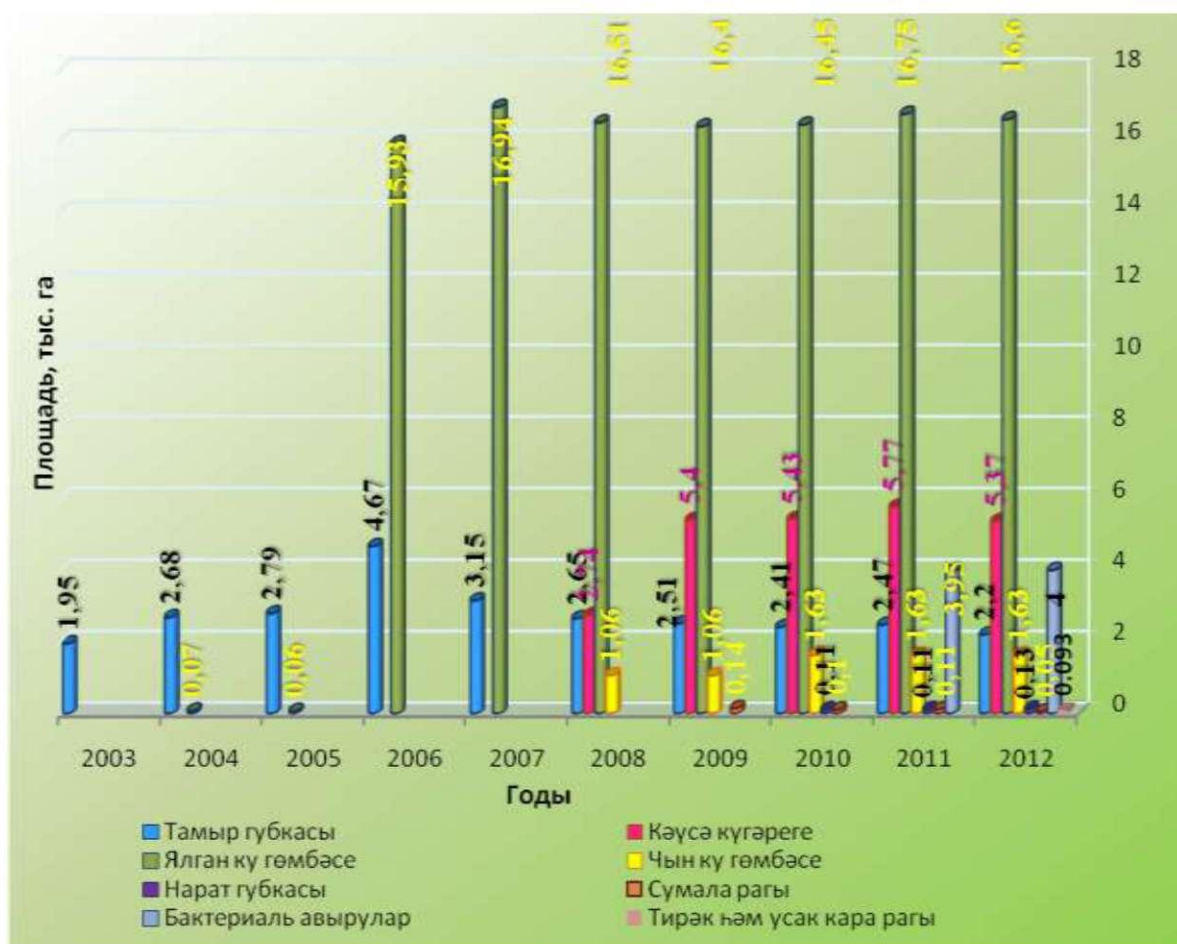

1.2.4.2.8 нче рәсем. 10 елда урман авырулар күпләп таралган урыннары мәйданы

1.2.4.2.29 нчы таблица

2012 елда урман авырулары күпләп таралган урыннары мәйданы динамикасы

Урманчылык	Чыганаclarның мәйданы, га						
	хисап елы башына	хисап елында ачыланды	хисап елында санитария-чистарту чаралары үткөрелде	күрелгән чаралар нәтижесендә ел әйләнәсендә юкка чыгарылды	табигый факторлар йогынтысында үзгәрешләр үзгәрелде	хисап елы ахырына	шул исәптән санитария-чистарту чараларын үткөрүне таләп итте
Әгерже	290,9		6,9	6,9		284	209
Азнакай	725,9	46,0	30	30		741,9	526,5
Аксубай	1409,4	1	180,1	180,1		1230,3	1018,5
Әлки	150,2	47,2	48,8	48,8		148,6	148,6
Әлмәт	189,5	237,2	45,3	45,3		381,4	340,5
Арча	60,2	162,1	170,5	170,5		51,8	35,7
Баулы	114	21,0				135,0	21,0
Биләр	422					422	153

Урманчылык	Чыганаclarның мөйданы, га						
	хисап елы башына	хисап елында ачылканды	хисап елында санитария-чистарту чаралары үткерелде	күрелген чаралар нөтижөсенде ел өйлөнөсенде юкка чыгарылды	табигый факторлар йогынтысында үзеннөн-үзе бетте	хисап елы ахырына	шул исөптөн санитария-чистарту чараларын үткерүне талөп игө
Болгар	648,6	80,6	145,2	145,2		584,0	117,2
Бөгелмө	341,8	47,2	6,4	6,4		382,6	70,8
Буа	269,6					269,6	155,3
Алабуга	80,2		10,5	10,5		69,7	56,7
Зэй	36,2					36,2	
Зеленодольск	281,7	51,0	318,8	318,8		13,9	4,4
Ары	24	371,7	395,7	395,7		0	
Кайбыч	584,6	723,0	888,6	888,6		419,0	380,6
Көлөй	102,7					102,7	102,7
Кама	506,6	64,2	77,9	77,9		492,9	492,9
Кызыл Йолдыз	214,9	13,5				228,4	218,4
Лаеш	729,2	37,0	57,0	57,0		709,2	396,5
Лениногорск	661,3	110,5	2,9	2,9		768,9	172,2
Мамадыш	704,7	58,1	12,9	12,9		749,9	696,9
Минзөлө	1718,9	12,0				1730,9	75,9
Түбән Кама	11626,7	49,2	66,1	66,1		11609,8	10213,5
Нурлат	4402,9					4402,9	1707,6
Идел буге	444,4	292,4	334,3	334,3		402,5	261,7
Шөһәр яны	1253,9	71,1	417,7	417,7		907,3	312,5
Саба		215,7	196,2	196,2		19,5	
Төтөш	453,7	33,0	44,8	44,8		441,9	258,7
Чирмөшөн	2332,4		1,0	1,0		2331,4	1689
Барлыгы	30781,1	2744,7	3457,6	3457,6		30068,2	19836,3

Авыруларның чыганаclarының чынбарлыктагы таралышы, күп кенө авыруларның жөелө баруы беренче карашка күренмөгөнгө күрө, аларның булуы ачылкандан мөйданнан шактый артык. Урман авырулары таралуның төп сөбөплөре уңай булмаган табигать шартларында, шулай ук санитария-чистарту һәм урман хужалыгы чараларының үз вакытында уздырылмавында дип табыла. 2012 елда санитария-чистарту чаралары нөтижөсендө 3457,6 га мөйданда авырулар чыганаclarы юкка чыгарылды, бу узган елның шул ук күрсөткөченнөн 9,3% ка күбрөк.

Урман авыруларыныңкүпләп таралган урыннарынлокальләштерү һәм юкка чыгару буенча 2012 елда үткәрелгән чаралар

Урманчылык	Корткыч төре	Ел башына чыганаclar мейданы, га	Шул исәптән 2012 елда локальләштерү һәм юкка чыгару буенча чаралар үткөрүне таләп	2012 елда чаралар үткөрү планлаштырылган мейдан, га	Эшкәртү эшләре башкарылды, га	Чараларның техника нәтижәлеге, %	Чыганаclar юкка чыгарылды, га	Уткәрелгән 2012 елда утыртмаларның кимерелү чаралар	Уткәрелмәгән 2012 елда утыртмаларның кимерелү
Баулы	Ефәкче	6363,7	440,6	440,6	40,0	95,0	40,0	0	10-20
Бөгелмә	Ефәкче	13601	6395	6400	3460	100	3460	0	25-50
Буа	Яшел имән яфрактергече	197,7	197,7	197,7	197,7	90,0	197,7	0	65
Кайбыч	Яшел имән яфрактергече	11748	5573,6	6040	6040	89,0	5491	10	10, 50-70
Мамадыш	Гади чыршы кисмәне	774,1	279,4	320,6	320,6	92,0	320,6	0	10-20
Тәтеш	Яшел имән яфрактергече	16497	3000	3000	3037,6	91,3	3037,6	0	20
Барлығы		49181,5	15890,8	16698,9	13095,9	92,9	12546,9		

2012 елда ефәкчекүпләп таралган урыннарын юкка чыгару һәм локальләштерү буенча чаралар жир өстен нефть продуктлары белән эшкәртү юлы белән «Баулы урманчылыгы» ДКУдә, «Бөгелмә урманчылыгы» ДКУдә үткәрелде. Эшкәртелгән мейданның гомуми зурлыгы 3500 га тәшкит итте. «Буа урманчылыгы» ДКУдә, «Кайбыч урманчылыгы» ДКУдә 6237,7 га мейданда ДЗЛ күпләп таралган урыннары авиация ярдәмендә сиптерелде. Лепидоцид препараты кулланылды. «Тәтеш урманчылыгы» ДКУдә 3037,6 га жир өслеге Арриво препараты белән эшкәртелде. «Мамадыш урманчылыгы» ДКУдә 320,6 га мейданда гади чыршы кисмәнән юкка чыгару һәм локальләштерү буенча жир өсте чаралары Арриво препаратын кулланып үткәрелде. Күрелгән чаралардан соң чыганаclarның күп өлеше юкка чыкты, ә «Кайбыч урманчылыгы» ДКУдә чыганаclarның бер өлеше көчле булудан көчсезгә күчте.

2013 елда 25946,9 га гомуми мейданда урман корткычлары күпләп таралган урыннарында чаралар үткөрү таләп ителә. Яшел имән яфрактергечен локальләштерү һәм юкка чыгаруның 15914,2 га мейданда таләп ителүе нигезләнде. Шулардан «Кайбыч урманчылыгы» ДКУдә – 7900 га, «Болгар урманчылыгы» ДКУдә – 1300,3 га, «Лаеш урманчылыгы» ДКУдә – 6431,5 га, «Идел бие урманчылыгы» ДКУдә – 282,4 га.

Урман саклау чаралары зарарлы организмнар күпләп таралган урыннарын локальләштерү һәм юкка чыгару, санитария-чистарту чараларына, урман авыруларын тикшерүгә һәм урман авыруларына мониторинг ясауга бүленә.

Чыганаclarны локальләштерү һәм юкка чыгару чаралары, аларның исәбен иң чик дәрәжәгә кадәр төшерү һәм утыртмаларның зарарлануы аркасында зыян китермәү максатында, корткычларның күпләп таралган урыннарында уздырыла. Мондый чаралар башкарылу ысулы буенча да (жир өстендә һәм авиация ярдәмендә), кулланыла торган препаратлар буенча да (химик һәм биологик) аерылалар.

Санитария-чистарту чараларына агачларны сирәкләп һәм тоташтан кисү, шулай ук авыру, корткычлар ияләшкән һәм зарарланган агачларны сирәкләү, чүп-чарлардан чистарту, корткычларны жыя торган агачлар салу, кәүсә корткычлары күпләп таралган урыннарында феромон тозақлар куллану, шулай ук профилактика чаралары керә. Санитар кисүләрнең һәм чүп-чарларны чистартуның төп максаты урманнарның санитар торышын яхшыртудан һәм агачларны югалтудан килә торган икътисадый зыянны киметүдән гыйбарәт. Профилактика чаралары (ясалма оялау урыннарын элү, кырмыска ояларын әйләндереп алу һәм тарату, ремизлар утырту һ.б.ш.) бөжәкләр ашый торган кошларны, кырмыскаларны, энтомофагларны шул урыннарга китерү өчен күрелә, алар урман корткыч бөжәкләре артуның билгеле бер этабында аларның күпләп үрчүен туктатып калырга сәләтле.

Урман авыруларын тикшерүләрнең төп максаты утыртмаларның санитария торышын билгеләүдән, зарарлы организмнарның популяция исәбен ачыклаудан һәм урманны саклау чараларын билгеләүдән гыйбарәт.

Урман авыруларына мониторинг ясау максатын урманнарны саклау өлкәсендә идарә итүне башкару өчен санитариягә кагылышлы һәм урман авырулары торышындагы үзгәрешләрне үз вакытында ачыклау, бәяләү һәм фаразлау, шулай ук урманнарда санитария иминлеген тәмин итү тәшкил итә.

Профилактика чаралары урманнарның авыруларга каршы торучанлыгын саклап калу һәм аларга тискәре факторларның йогынтысын чикли торган шартлар тудыру өчен үткәрелә. Корткычларның яңа күпләп таралган урыннары барлыкка килүне урман саклауның актив алымнарын корткычларның үрчүе өчен уңай булмаган шартлар тудыруга юнәлтелгән урман хужалыгы чаралары белән бергә башкарганда гына кисәтеп була.

Урман фондын саклау гамәлләренең мөһим бер өлешен санитария-чистарту чаралары алып тора. Аларның төп бурычы урманнарның санитар торышын яхшыртудан һәм агачларны югалтудан килә торган икътисадый зыянны киметүдән гыйбарәт.

Кәүсә корткычлары күпләп таралган урыннары һәм куркыныч йогышлы авырулар барлыкка килүне кисәтү, шулай ук авырулар белән зарарланган, начар табигать шартларыннан һәм антропоген факторлардан зыян күргән кишәрлекләргә юкка чыгару максатларында авыруларга каршы торучанлыгы бозылган һәм юкка чыккан утыртмаларны 7326,2 га майданда бетерүгә мөмкинлек биргән чаралар үткәрелде, шул исәптән:

- санитар максатларда тоташтан кисүләр - 391,6 га,

- сирәкләп санитар кисүләр - 5155,8 га,
- урманны чүп-чардан чистарту - 1778,8 га

Хәзерге вакытта Татарстан Республикасында таләп ителгән санитар кисүләр күләме аларны башкару мөмкинлекләреннән күпкә артык, бу исә үлгән агачларның тупланып баруына китерә.

Узган елларда (2007, 2008, 2009, 2010 еллар) «Баулы урманчылыгы» ДКУдә, «Биләр урманчылыгы» ДКУдә, «Буа урманчылыгы» ДКУдә, «Зәй урманчылыгы» ДКУдә, «Лаеш урманчылыгы» ДКУдә, «Бөгелмә урманчылыгы» ДКУдә, «Әлки урманчылыгы» ДКУдә, «Кәләй урманчылыгы» ДКУдә, «Кызыл Йолдыз урманчылыгы» ДКУдә, «Лениногорск урманчылыгы» ДКУдә, «Мамадыш урманчылыгы» ДКУдә, «Минзәлә урманчылыгы» ДКУдә, «Әлмәт урманчылыгы» ДКУдә, «Алабуга урманчылыгы» ДКУдә һәм «Шәһәр яны урманчылыгы» ДКУдә булып узган янгынар 136,2 га мөйдәндә утыртмаларның авыруларга каршы торучанлыгы бозылуга китерде (табл.3.3.1.3). Бу кишәрлекләрдә, санитария-чистарту чараларын оператив үткөрмәүдән килгән зыянны билгеләү максатында, урман авыруларына өстәмә тикшерүләр үткөрергә кирәк.

1.2.4.2.31 нче таблица

2010 – 2012 еллардагы янгыннардан зыян күргән утыртмалар турында белешмәләр (2013 елның 1 гыйнварына)

Урманчылык	Урман янгыннарыннан зыян күргән ел	Урман янгыннарыннан зыян күрү, га	Шулардан тикшерелде			Санитария-чистарту чаралары билгеләнде, га (зыян күргән вакыттан башлап)				Санитария-чистарту чаралары үткәрелде, га (зыян күргән вакыттан башлап)				
			га	%	шул исәптән юкка чыккан	ССР	ВСР	УЗ	Барлыгы	ССР	ВСР	УЗ	Барлыгы	
													га	%
Өгерже	2010	12,1	12,1	100			11,3	0,8	12,1		11,3	0,8	12,1	100
Азнакай	2010	4,2	4,2	100			4,2		4,2		4,2		4,2	100
Әлки	2010	16,7	16,7	100	5,1	5,1	11,6		16,7		11,6		11,6	69,5
Әлмәт	2010	1,5	1,5	100			1,5		1,5		1,5		1,5	100
Болгар	2010	32,2	32,2	100	3	3	0,4	28,8	32,2	3	0,4	28,8	32,2	100
Бөгелмә	2010	7,1	7,1	100	6,1		1	6,1	7,1		1	6,1	7,1	100
Алабуга	2010	29	29	100	19,6	19,6	9,4		29	5,2	9,4		14,6	50,3
Зәй	2010	2,8	2,8	100			2,8		2,8		2,8		2,8	100
Ары	2010	1,6	1,6	100			1,6		1,6		1,6		1,6	100
Кама	2010	13,8	13,8	100			13,8		13,8		13,8		13,8	100
Кызыл Йолдыз	2010	5,7	5,7	100			5,7		5,7		5,7		5,7	100
Кәләй	2010	0,15	0,15	100			0,15		0,15		0,15		0,15	100
Лаеш	2010	21,7	21,7	100	17	17	4,7		21,7	16,3	1,6		17,9	82,5
Лениногорск	2010	4	4	100	1,9	1,9	2,1		4	1,2	2,1		3,3	82,5
Мамадыш	2010	13	13	100	2,3	2,3	10,7		13	2,3	4,8		7,1	54,6
Минзәлә	2010	2,2	2,2	100	2,2			2,2	2,2			2,2	2,2	100
Барлыгы (2010-2012 гг.)		167,8	167,8	100	57,2	48,9	81	37,9	167,8	28	72	35,7	137,9	82,2

2010 елгы янгыннар аркасында 167,8 га майданда урман утыртмалары һәлак булды. Янгын булган елда корыган утыртмаларның өлеше шушы сәбәп аркасында зыян килгән утыртмалар майданының 34,2% ын тәшкил итте.

2010 – 2012 елларда 2010 ел янгыннарыннан зыян күргән майданнарда авыруларга каршы торучанлыгы бозылган һәм юкка чыккан майданнарның 100% ында урман авыруларына тикшерүләр үткәрелде. Барлык кирәкле урыннарда санитария-чистарту эшләре билгеләнде. 2012 ел ахырына чаралар үткөрүнең оперативлылыгы 82,2% тәшкил итте. Арендаланган территорияләрдә чаралар үткәрелмәде.

1.2.4.2.32 нче таблица

2012 ел ахырына төрле вакытларда булган янгыннар аркасында авыруларга каршы торучанлыгы кимегән һәм юкка чыккан утыртмалар майданының бүленеше

Урманчылык	Ел ахырына корый башлаган утыртмалар майданы, га				Шул исәптән корыган утыртмалар			Тирәсендә чүп-чар өелгән утыртмалар		
	Барлыгы	шул исәптән кору дәрәжәсе буенча				быел		агымдагы ел ахырына тамырларгына калганнар, га***	майдан, га	запас, дес. м3
		≤ 4%	4,1-10%	10,1-40%	> 40%	майдан, га	запас, дес. м3			
Өлки	11,7			0,1	11,6			8,9		
Өлмәт	1,7		0,7		1			1		
Баулы	13,9			12,5	1,4			2,7		
Биләр	0,9			0,4	0,5			0,5		
Болгар						1,3	9,5			
Бөгелмә	2,3				2,3	2,3	21	2,3		
Буа	2,9			2,9						
Алабуга	14,4				14,4			14,4		
Зәй	1,6				1,6			1,6		
Кызыл Йолдыз	3,1			3,1						
Кәләй	0,2		0,2							
Лаеш	41,8			3,1	38,7			3,3		
Лениногорск	7,7			7	0,7			0,7		
Мамадыш	12,3	1		5,9	5,4					
Минзәлә	6,7			6,7						
Шәһәр яны	15			14	1			1		
Барлыгы	136,2	1	0,9	55,7	78,6	3,6	30,5	36,4		

Урманнарның януы һәм янгыннар аркасында коруы дәрәжәсе берничә ел давамнда төрле булды, бу климат шартларының вакыт-вакыт үзгәрәп торуына бәйле. Татарстан Республикасында соңгы 10 елда, уттан зыян күрәп, 145,3 га урман утыртмалары юкка чыкты.

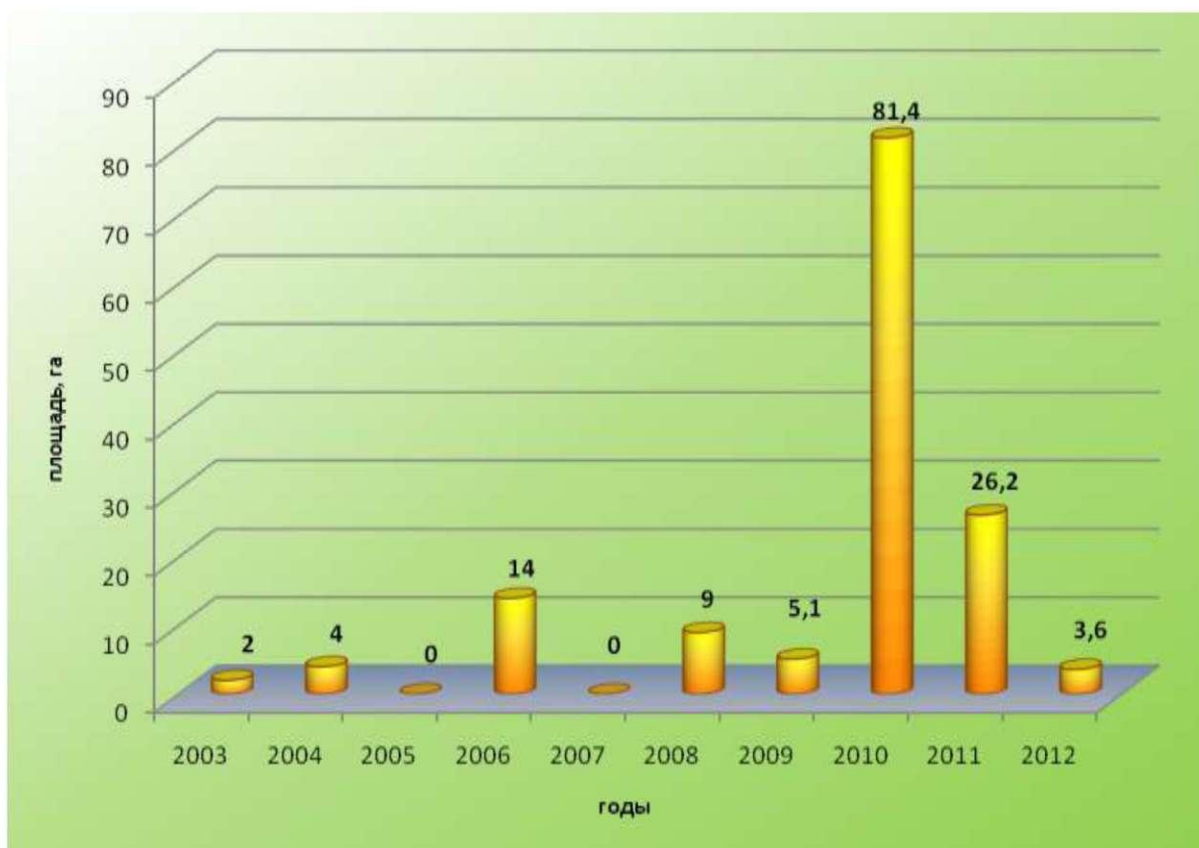

1.2.4.2.9 нчы рәсем. 10 елда урман янгыннары аркасында корыган утыртмалар мәйданнары

Кәүсә һәм кәүсәнең төп башы күгәрәкләре, агачлыкларның тоташтан коруына сирәк китерсәләр дә, утыртмаларның үсүе дәвам итүгә һәм продуктивлыгына йогынты ясый торган житди фактор булып торалар. Күгәрәкле авырулар белән көрәшү зарарланган агачларны һәм коры-сарыны кисүгә кайтып кала. Кәүсә һәм кәүсәнең төп башы күгәрәкләренең таралуын профилактикалау буларак утыртмаларны үз вакытында һәм тиешенчә карау юлы белән аларның авыруларга каршы торучанлыгын арттыруга омтылырга кирәк.

Яфраклы агач токымнарының күгәрәкле авыруларын китереп чыгара торган гөмбәләр арасында ялган һәм чын ку гөмбәләре күпләп таралган урыннары беренче урында тора. Урман авыруларына ясалган мониторинг күрсәткәнчә, күгәрәкле авыруларның артуы турыдан-туры агачлыкларның яшенә бәйле. Алар күбрәк картрак агачлар булган урыннарда киң тарала.

Кәүсә һәм кәүсәнең төп башы күгәрәкләре берничә ел рәттән Татарстан Республикасы урман фондында иң киң таралган гөмбә авыруларының берсе булып тора.

2012 елда кәүсә күгәреге күпләп таралган урыннар мөйданнары динамикасы

Урманчылык	Чыганакларның мөйданы, га						
	хисап елы башына	хисап елында ачыланды	хисап елында санитария-чистарту чаралары үткәрелде	күрелгән чаралар нәтижесендә өйленесендә юкка чыгарылды	табигый факторлар йогынтысында үзеннән-үзе бетте	хисап елы ахырына	шул исәптән санитария-чистарту чараларын үткәрүне таләп итә
Азнакай	7,2					7,2	7,2
Аксубай	103,4		103,4	103,4		0	
Өлки	16	46,0	46,0	46,0		16,0	16
Өлмәт	33,7	171,1	8,1	8,1		196,7	179,5
Арча	51,4	82,1	99,8	99,8		33,7	33,7
Баулы		21,0				21,0	21,0
Биләр	422					422,0	153
Болгар	368,5	2,6	37,1	37,1		334,0	
Бөгелмә	291,8					291,8	6
Буа	212,4					212,4	98,1
Алабуга	66,5		10,5	10,5		56,0	56,0
Зеленодольск	221	51	272	272		0	
Ары	0	112,9	112,9	112,9		0	
Кайбыч	523,6	43,1	203,1	203,1		363,6	337,6
Кама	93,3					93,3	93,3
Кызыл Йолдыз	10					10	
Лаеш	145,4	25,2	43,2	43,2		127,4	127,4
Лениногорск	341	23,9	2,9	2,9		362,0	21,0
Мамадыш	544,8					544,8	544,8
Минзәлә	79	3,9				82,9	
Түбән Кама	39					39,0	22,9
Идел бие	430,1	62,9	103,4	103,4		389,6	191
Шәһәр яны	95,8	2,0	2,0	2,0		95,8	
Саба	0	191,8	191,8	191,8		0	
Тәтеш	355,5	33,0	33,0	33,0		355,5	172,3
Чирмешән	1315,9					1315,9	1098,5
Барлығы	5767,3	872,5	1269,2	1269,2		5370,6	3179,3

2012 ел башына Татарстан Республикасы урманнарында кәүсә күгәреге күпләп таралган урыннар 5767,3 га мөйданда 26 урманчылыкта бар иде. Урман авыруларын тикшерү һәм таксацияләү барышында яңа чыганаклар ачыланды һәм искеләре кинәйде, бу үз чиратында әлегә авырунын кушма мөйданын 872,5 га арттырды. Моның белән бергә 1269,2 га мөйданда санитария-чистарту эшләре алып барылды. Нәтижәдә 2012 ел ахырына Татарстан Республикасы урман фондында кәүсә күгәреге күпләп таралган урыннарның гомуми мөйданы 5370,6

гатәшкил итте, шуларның 59,2% ында агачлар урта һәм югары дәрәжәдә зарарланган, аларга санитария-чистарту чараларын үткөрү таләп ителә.

1.2.4.2.33а таблицасы

2012 елда кәүсә күгәреге күпләп таралган урыннарында утыртмалар майданнарының зарарлану дәрәжәсенә карап бүленеше

Урманчылык	Зарарлану дәрәжәсе буенча чыганаclarның майданы, га			Барысы
	11...20%	21...30%	30% артык	
Азнакай		7,2		7,2
Әлки		16		16,0
Әлмәт	17,2	28,9	150,6	196,7
Арча		33,7		33,7
Баулы		21,0		21,0
Биләр	269,0	153		422,0
Болгар	334,0			334,0
Бөгелмә	285,8		6,0	291,8
Буа	114,3	98,1		212,4
Алабуга		48,5	7,5	56,0
Кайбыч	26,0	337,6		363,6
Кама		78,1	15,2	93,3
Кызыл Йолдыз	10,0			10
Лаеш		127,4		127,4
Лениногорск	341,0	21,0		362,0
Мамадыш		544,8		544,8
Минзәлә	82,9			82,9
Түбән Кама	16,1	22,9		39,0
Идел бие	198,6	6	185	389,6
Шәһәр яны	95,8			95,8
Тәтеш	183,2	172,3		355,5
Чирмешән	217,4	610,3	488,2	1315,9
Барлыгы	2191,3	2326,8	852,5	5370,6

Кәүсә күгәрегенен хужалыкка китерә торган зыяны бик зур булырга мөмкин, һәм ул гөмбәләренен авыруларны китереп чыгара алучанлыгына һәм агачны черетүдәге активлыгына, таралу дәрәжәсенә нык бәйлә. Китерелә торган зыянның зурлыгы шулай ук авыруның үз вакытында ачыклануына һәм анын белән көрәшүдә нәтижәле чараларның күрелүенә дә шактый бәйлә.

Татарстан Республикасында урман корткычларының һәм авыруларының төп төрләре

Тамыр губкасы Татарстан Республикасының ылыслы урманнарында ин кин таралган авыруларның берсе, 2012 ел ахырына аның белән 2159,8 га жир,

шулардан 795,8 га – аз күләмдә, 842,7 га – уртача күләмдә, 521,3 га – зур күләмдә зарарланган иде. Авырулар күпләп таралган урыннарының гомуми мәйданында тамыр губкасы аркасында килеп чыккан чыганаклар 7,2% тәшкил итте. Әлеге авыру күпләп таралган урыннары бигрәк тә «Шәһәр яны урманчылыгы» ДКУдә, «Кама урманчылыгы» ДКУдә, «Лаеш урманчылыгы» ДКУдә, «Азнакай урманчылыгы» ДКУдә күп очрый. Тамыр губкасы, сазлыклы урыннар тыш, барлык типтагы урман-үсемлек шартларында урман һәм урман-дала зонасының ылыслы урманнарында аеруча кин таралган. Бик тыгыз үскән утыртмаларда үрчем бирә торган организмнарны түшәмә катламында бик нык көчсезләнгән агачларның тамыр муентыгына береккән халәттә табарга була, алар сирәк кенә агач төпләре өслегенә чыга, черемәгән урман түшәмәсендә тагы да сирәгрәк очрый. Зарарланган кишәрлекләрдәге туфрак шулай ук әлеге гөмбәне йоктыра торган чыганак булып тора.

Тамыр губкасы авыруының кин таралуы һәм аннан күрелгән иң зур зыян югары бонитетлы утыртмалар зарарланганда күзәтелә. Төрле еллык үсемлекләр зарарлана. Тамыр губкасы күпләп таралган урыннарының шәһәр яны урманнарында таралуына рекреация йөкләнешенә зур булуы сәбәпче була. Үз вакытында жыештырылмаган агачлар шулай ук чыганакларның артуына китерә.

Әлеге кин таралган һәм зыян китерә торган авыру белән көрәшүнең иң нәтижәле алымы булып профилактика һәм санитария-чистарту эшләре кала бирә.

Кайрыашар-типограф дигән кайрыашар коңгыз куркыныч корткыч булып тора, ул зур мәйданнарда кинәт үрчеп китәргә һәм көчсезләнгән утыртмаларның коруына китерергә мөмкин. Коңгызлар кайрыда кереп йөрү өчен түгәрәк тишекләр ясыйлар, аларның диаметры гәүдәләренән кинлегенә туры килә торган була, ә үрчү камералары һәм ана кортлар йөри торган юллар калын кайры астына яшерелә. Һәр ана корт, орлыкланганнан соң, үзенә йөрү өчен буйлыга юл сала, ул үрчү камерасыннан өскә һәм аска таба илтә торган була. Кортлар, туклана башлагач, ана коңгыз юлыннан читкә китә торган корт юлларын кимереп салалар, бу вакытта кабыкка, кайрының эчке катламына, камбийга һәм үзагачның өске ягына 1-2 мм тирәнлектә зыян китерәләр. Кәүсә өслегенә гомуми мәйданыннан процентларда исәпләнгән зарарланган өлеше турыдан-туры агачтагы кайрыашарларның санына бәйле.

Типограф үсә торган һәм киселгән агачлар кәүсәләренән юка һәм калын кабыгы тирәсенә, тамырларыннан арындырылмаган урман материалларына һәм кискәннән соң калган кисәкләргә кереп урнаша. Күпләп үрчегән вакытта әле үсәргә сәләтле яшел ылыслы агачларга, көчсезләндерүнең тышкы билгеләрен күрсәтмичә, актив һөжүм ясый. Коңгызлар III класс яшендәге (60 еллык) һәм аннан картрак ылыслы агачларга күчә. Уртача яктылыктагы һәм дымлылыктагы шартларга өстенлек бирә.

Көнчыгыш май коңгызы Россиянең Европа өлешендә, Көнбатыш һәм Көнчыгыш Себердә таралган. Коңгызларның яратып ашый торган агач төрләренә имән, каен, алмагач, тирәк керә. Көнчыгыш май коңгызының ареалы зур, аның экологик шартларга карата таләпләре сизелерлек үзгәрәп тора. Урман зонасының төньяк өлешендә коңгызлар иске киселгән урыннарга, 0,1-0,2 тыгызлыктагы яныкларга, урман аланнарына, сирәк рәтләргә, урманга тоташкан ачык урыннарга,

питомникларга яратып урнаша. Ул шулай ук арчанлы һәм мүкле нарат урманнарының агачлар иң сирәк үсә торган урыннарында очрый. Май коңгызы, кагыйдә буларак, балчык катнаш туфрактарда очрамай. Россиянең төньяк яртысында, Татарстан Республикасы да шул территориягә керә, май коңгызлары якинча биш ел саен алышынып тора дип санарга мөмкин. Май коңгызының үрчүендә һәрвакытта да нинди дә булса бер яшьтәге кортлар күбрәк була. Болар – оча торган, ягъни башкалардан өстенлек алучы буын. Төрле урман массивларында аларның оча торган еллары туры килмәскә мөмкин. Хәтта бер урман массивы эчендә дә очу елы ике булырга мөмкин. Бу очракта өстенлек алган һәр буын еш кына билгеле бер үсү урыннары шартларына ияләшкән була. Оча торган еллары чагыштырмача бер төрле була. Ләкин үзгәрүчән шартларга бәйле рәвештә очу еллары вакыт ягыннан күчәргә дә мөмкин.

Кортлар 3 – 4 ел үсәләр. Яшәү чорында алар көз көннәрендә туфрактан тирәнрәк, туң төшми торган катламнарына (80 – 120 см тирәнлеккә) көзгә күчүләрен (миграцияләрен) башкалар, ә яз көннәрендә өскә күтәреләләр һәм туклануның бөтен чорына 10 – 20 см тирәнлектә өске катламнарда калалар. Май коңгызы кортлары туфрактан яшиләр һәм төрле үсемлекләреннән тамырлары белән тукланалар, ләкин шул урман кварталының вакытта төрлечә үсәләр. Алар өчен иң яхшысы нарат белән каен тамырлары. Алар аеруча нарат культураларына һәм комлы, комсу һәм жиңел балчыксыл туфрактардагы табигый яшь үсемлекләргә зур зыян китерәләр. Коңгызлар, туфрактан чыкканнан соң, өстәмә туклану өчен яфрактарга агачларга таба юл алалар. Алар ялгыз торучы агачларга яки берничә агачка, урман очларына һәм нык сирәкләнгән утыртмаларга өстенлек бирәләр. Бөреләр ачыла һәм яфрак пластинкасы катылана барган саен коңгызлар бер агач токомынан икенчесенә күчеп йөри. Коңгызлар кояш батканнан соңгы энгерменгердә очалар, көндөз исә яфрактары белән туклана торган агачта тыныч кына утыралар. Азык эзләп алар 10 км һәм аннан да күбрәк араларда очып йөри алалар. Очу вакыты ике ай тәшкил итә. Июль – август айларында алар курчакка төренәләр, һәм янә күпмедер вакыттан туфрактан ятуларын дәвам итә торган һәм киләсе елның язында гына очып чыгачак коңгызларга әвереләләр, ләкин өстенлек алган буынга хас күпләп очу 4-5 елдан соң гына була.

1.2.4.2.34 нче таблица

2009–2013 елларда санитария-чистарту чараларын үткәрү

Санитария-чистарту чараларының исеме	Еллар									
	2009		2010		2011		2012		2013	
	га	күләм, м, м ³	га	күләм, м ³	га	күләм, м, м ³	га	күләм, м ³	га	күләм, м ³
Сирәкләп санитар кисүләр	4829,6	88670	4263,10	103535,10	6179,3	142954	6379,70	187485,30	5808,96	188585,94
Тоташтансан	137,9	1701	226,6	32447,	509,5	5440	516,3	84062	861,0	129371

итар кисүләр		7	2	00		0	6		2	,83
Урманнарны чүп-чардан арындыру	3368,50		4455,5		5641,70		9804,9		9910	

1.2.4.3. Урманнарны яңадан үстерү. Урманнарны торгызу

Татарстан Республикасы урманнарын яңадан үстерүнең кыскача тарихы

Казан губернасында урман культураларының барлыкка килүе М.Зельгер, Я. Фалентин, Ф. Фокель кебек урман белгечләренең исемнәре белән бәйле, алар имән чикләвеген чәчү һәм яшь үсентеләрне утырту өчен яраклы (корабль ясауга яраклы агач материаллары бирә торган урманнар үстерү һәм булдыру өчен) урыннар табарга тиеш булганнар. 1731 елдан алып 1735 елга кадәрге чорда тәүге тапкыр орлыклар чәчелгән һәм үсентеләр утыртылган.

Күп кенә урманчылыктар территорияләрендә югары продуктив нарат, чыршы, карагай урман культураларының уникаль кишәрлекләре сакланып калган.

Урманнарны торгызуның тарихи тәҗрибәсенә таянып Татарстанда урманнар торгызуның нәтижәле алымнары барлыкка килгән, алар урманның табигый яңару сәләтен куллануны да, урманнарны ясалма торгызуны да күз алдында тотта.

Хәзерге вакытта урманнарны ясалма торгызуның нәтижәле алымнарына һәм ысулларына нигезләнгән зур тәҗрибә тупланган, аларны урманнар үсә торган төрле шартларга һәм урман типларына карата кулланып була.

Республикада урманнарны киңәйтелгән яңадан үстерү эшләре башкарыла, шул ук вакытта урманнарны торгызу чаралары тоташтан кисү майданнарыннан 1,8 тапкырга зуррак булган майданнарда алып барыла. 2007 елда киселгән урман майданы 1,9 мең га тәшкил итте. 2012 елда урманнарны торгызу эшләре 2327 га майданда башкарылды, шул исәптән 1972 мең га майданда урман утыртылды һәм 334 га жирдә урманның табигый яңаруына ярдәм күрсәтелде.

Урман культураларын барлыкка китерү эшләре аланлыктарда, урман булмаган жирләрдә, шулай ук яңа гына киселгән урыннарда башкарылды.

Моңа бәйле рәвештә хәзерге вакытта урман культуралары фонды тулысынча диярлек тотып бетерелде, урманнарны торгызу эшләре нигездә яңа гына кисү белән билгеләнгән урман кишәрлекләрендә алып барыла. Кызганычка каршы, исәпле урман кисү күләме 1991 елдан башлап даими үтәлми, аның 2007 елда үзләштерелүе проценты бары тик 21,7% тәшкил итте. 2011 ел белән чагыштырганда 2012 елда урман торгызу эшләре 108 га майданга, ягъни 5% ка артты. Урман торгызу эшләре майданы абсолют саннарда тиешенчә 2219 га һәм 2327 га тәшкил итте. 2012 елда 2013 ел урман культураларын булдыру өчен жир әзерләү 1915 га майданда башкарылды.

2012 елда яшь үсентеләр кыйммәтле агач утыртмалары категориясенә кертелде – барлыгы 1,7 мең га майданда, шулардан урман культуралары үскән 0,3 мең га майдан урман каплаган майданнарда күчерелде.

Саклагыч урман утырту эшлэре 2012 елда 1589 га мөйданда башкарылды, шулардан 322,5 га мөйдан алып торган текэ кыялар урманлы булдылар.

Татарстан Республикасында 448 га гомуми мөйданда 55 даими урман питомнигы эшли.

Үстерелгән стандарт утырту материаллары барлыгы 76,0 млн. данэ тәшкит итте.

1.2.4.3.1нче таблица

Урман торгызу ысуллары буенча эшләр башкару

№ т/с	Күрсәткечләр	Исәпләү берәмлеге	2006 – 2010 (урта)	2011 ел	2012 ел	2011елга карата 2012ел аермасы,%
1.	Урман торгызу мөйданы, барлыгы	га	14690	2199	2306	+5
	шул исәптән ясалма	га	13011	1869	1972	+5
	урманның табигый яңаруына ярдәм итү	га	1679	330	334	+2
2.	Ясалма торгызылган урман мөйданы	га	13011	1869	1972	+5
3.	Корыган утыртмалар мөйданы	га	4	0	0	0
4.	2007 елда ясалма торгызылган урман мөйданнарының корыган урман культуралары мөйданнарына карата нисбәте	%	0,03	0	0	0
5.	Урман үсемлекләре белән капланган жирләргә күчерелгән урман культуралары мөйданнарының 2007 елда булдырылган мөйданнарға карата нисбәте	%	0	0	0	0

1.2.4.3.2нче таблица

2012 елда урман торгызу эшләрән башкару

Урман торгызу эшлэре	Исәпләү берәмлеге.	Күләм	Федераль бюджет, менсум	Башка чыганаclar, мең сум	Барлыгы мең сум	Уранның файдаланучылар үз хисапларына башкарган эшләрнең күләме
Урман утырту	га	1972	1835,9	3621,3	5457,2	151
Урман культураларына өстәмә	га	5728	428,7	1610,1	2038,8	316
Урман культураларын карау (бер тапкырга күчереп каралганда)	га	16773	4304,7	6344,2	10648,9	819

Урман торгызу эшләрә	Исәпләү берәмлеге.	Күләм	Федераль бюджет, мең сум	Башка чыганаclar, мең сум	Барлығы мең сум	Уранның файдаланучылар үз хисапларына башкарган эшләрнең күләме
Киләсе ел урман культураларына жир әзерләү	га	1915	657,7	2815,6	3473,3	158
Табигый яңаруга ярдәм итү	га	334	4,7	109,6	114,3	131
Утырту материалларын үстерү	мең данә	70600	2010,9	11976,6	13987,5	715,6
Урман орлыкчылығы объектларына нигез әзерләү	га	0	2,1	25,8	27,9	0
Урман орлыкчылығы объектларын карау	га	0	0	6,4	6,4	0
Урман орлыкларын әзерләү	кг	14867,7	203,7	1126	1329,7	14867,7
Орлыклар сатып алу	мең сум	0	23	16	39	0
Утырту материалларын сатып алу	мең сум	0	0	0	0	0
Башка чыгымнар	мең сум	0	96,1	0	96,1	0

2012 елда республикада урман культураларына нигез салу буенча эшләр алып барылды. Урман фондында 2012 елның 1 июненә урман культуралары 1972 га майданга утыртылды, 1972 га майданга планлаштырылган иде. Питомникларда 49,01 га майданга утыртылды, 49,01 га майданга планлаштырылган иде.

1.2.4.3.3 нче таблица

2013 елның 1 гыйнварына исәпкә алынган урман культуралары майданы (урманчылыклар буенча)

Урманчылык исеме	Майдан, га				Чагыштырма өлеш, %	
	урман жирләрә	урман үсемлекләрә белән капланган жирләр	урман культуралары	урман буларак өлгермөгән урман культуралары	урман үсемлекләрә белән капланган жирләрден урман буларак өлгергән культуралар	урман жирләрәне караганда барлык урман культуралары
Әгержә	43348	42237	14058	686	33	32
Азнакай	46103	42113	15004	369	36	33
Аксубай	29077	28808	5242	188	18	18
Әлки	36989	36552	7086	271	19	19

Урманчылык исеме	Мөйдан, га				Чагыштырма өлеш, %	
	урман жир- ләр	урман үсемлек- ләр белән капланган жирләр	урман культура- лары	урман буларак өлгермөгән урман культура- лары	урман үсемлекләр капланган жирләрдән урман буларак өлгергән культуралар	урман жирләренә караганда барлык урман культуралары
Өлмәт	35174	34031	7145	507	21	20
Арча	31707	29894	19369	1546	65	61
Баулы	22051	21503	4465	121	21	20
Биләр	49520	48393	4280	571	9	9
Болгар	17787	17517	3785	160	22	21
Бөгелмә	41358	40578	10527	489	26	25
Буа	18094	18001	5724	87	32	32
Алабуга	39534	38111	13481	699	35	34
Зәй	57389	56648	13986	364	25	24
Зеленодольск	25027	24767	9658	165	39	39
Ары	16740	16585	6145	141	37	37
Кайбыч	24790	24415	11296	259	46	46
Көләй	39706	38936	6506	415	17	16
Кама	52081	50655	20298	745	40	39
Кызыл Йолдыз	42345	39542	13530	1535	34	32
Ласш	32886	32238	10343	449	32	31
Лениногорск	49067	48459	7683	298	16	16
Мамадыш	46532	45519	16682	941	37	36
Минзәлә	71918	62345	16282	1052	26	23
Түбән Кама	41688	41014	11813	488	29	28
Нурлат	85297	84478	14788	441	18	17
Идел бус	27187	26988	5966	98	22	22
Шөһәр яны	10430	10287	4669	65	45	45
Саба	58287	56876	24415	1223	43	42
Тәтеш	36393	35628	9228	333	26	25
Чирмешән	35243	34547	6539	528	19	19

Урманчылык исеме	Мөйдан, га				Чагыштырма өлеш, %	
	урман жир- ләр	урман үсәмлек- ләр белән капланган жирләр	урман культура- лары	урман буларак өлгермөгәнур ман культура- лары	урман үсәмлекләр белән капланган жирләрдән урман буларак өлгергән культуралар	урман жирләренә караганда барлык урман культуралары
Урманчылыклар буенча барлыгы	1163748	1127665	319993	15234		
Болардан тыш						
«Түбән Кама» милли паркы	1735	16933	6101	0	36	352
Идел- Камадәүләт тыюлыгы	9236	9157	886	0	10	10
Суслонгер хәрби урманчылыгы	1691	1441	0	0	0	0
Республика буенча барлыгы	1176410	1155196	326980	15234	22.5	25.7

Республикада сакланып калган урман культураларының мөйданы 326980 мең га, шул исәптән урманчылыкларда 319993 мең га тәшкил итә. Урман культураларының капланган жирләргә күчерелгән мөйданнарының шул ук чорда булдырылган культуралар мөйданына карата нисбәтә 86% тәшкил итә.

***Урманнарны торгызу һәм урманнарны үрчетү буенча
планлаштырылган һәм фактта башкарылган күләмнәре***

Хәзерге вакытта Татарстан Республикасы территориясендә урман фондында урманнарны торгызу һәм урманнарны үрчетү эшләре моны регламентлаштыра торган документлар нигезендә башкарыла: Россия Федерациясе Урман кодексы, Россия Федерациясе Табигать ресурслары министрлыгының 2007 елның 16 июлендәге 183 номерлы боерыгы белән расланган Урманнар торгызу кагыйдәләре һәм гамәлдәге башка документлар.

Урманнарны үрчетү, жир кишәрлекләре туфракларының урман үсә алу үзенчәлекләренә, агач һәм куак токымнарының урманнарда үсә алуы буенча биологик үзенчәлекләренә туры китереп, туфракның су, жил һәм башка эрозиясен булдырмау, саклагыч урманнар булдыру максатыннан гамәлгә ашырыла.

Урманнарны үрчетү тискәре факторлардан жирләренә һәм объектларны саклауны, территориянең урманнарга байлыгын арттыруны һәм әйләнә-тирә мохит шартларын яхшыртуны тәэмин итә.

Урманнарны үрчетү түбәндәгеләр өчен башкарыла:

– урманчылык, экологик һәм икътисадый мөнәсәбәтләрдәге иң нәтижәле ысуллар белән мөмкин булган кадәр кыска вакыт эчендә урман ресурсларын торгызу;

– урманнарның биологик төрлелеген саклап калу;

– урман фонды жирләреннән рациональ файдалану;

– урманнарның продуктивлыгын һәм сыйфатын арттыру;

– территорияләрдә кирәк кадәр урманнар булдыруны тәмин итү;
 – урманнарның мохитне саклау һәм мохитне хасил итү функцияләрен үтәүләрен тәмин итү өчен аларның су саклау, саклагыч, санитар-гигиеник һәм башка файдалы үзлекләрен яхшырту.

Республикада урманнарны торгызу киселгән, корыган, зарарланган урманнарны яңадан үз халәтләренә кайтару өчен урманнарны табигый, ясалма яки кушма торгызу юлы белән башкарыла.

1.2.4.3.4нче таблица

**Республика урман культураларының төрләр буенча составы
(2012 елның 1 гыйнварына)**

Урманчылык исеме	Барлык культуралар, га	шул исәптән төрләр буенча		
		Нарат	Чыршы	Имән
Өгерже	15274	10634	4354	98
Азнакай	16015	11613	856	2330
Аксубай	5839	3042	793	1793
Өлки	8348	4529	1321	1594
Өлмәт	10336	7392	1533	1111
Арча	20456	10734	7445	609
Баулы	5045	3968	656	219
Биләр	6048	1279	1211	2704
Болгар	3970	1999	1043	613
Бөгелмә	11854	8993	1354	269
Буа	5984	2419	288	1398
Алабуга	9018	9982	3729	593
Зәй	16698	3264	8201	4374
Зеленодольск	10334	7490	1921	169
Ары	6537	5538	827	41
Кайбыч	12277	1556	495	9511
Көләй	7957	3295	2619	1797
Кама	22001	8734	5012	5341
Кызыл Йолдыз	15807	3729	6116	4461
Лаеш	11385	6560	1151	2537
Лениногорск	9093	5881	1848	1180
Мамадыш	19445	9856	4229	3559
Минзәлә	17608	6968	4842	756
Түбән Кама	14114	6244	3733	2757
Нурлат	16373	9379	3098	3272
Идел буе	6747	1891	1204	2845
Шәһәр яны	9226	7830	948	197
Саба	40718	10025	16343	3374
Тәтеш	9620	1176	517	7723
Чирмешән	8770	4564	2084	1887
Урманчылыктар буенча барлыгы	372897	180564	89771	69112
моннан тыш: «Түбән Кама» милли паркы				

Урманчылык исеме	Барлык культуралар, га	шул исәптән төрләр буенча		
		Нарат	Чыршы	Имән
Идел-Кама дәүләт тыюлыгы Суслонгер хәрби урманчылыгы	6295	5909	310	-
	11	11	-	-
Республика буенча барлыгы: мен га %	<u>379,2</u> 100	<u>186,5</u> 49,2	<u>90,1</u> 23,7	<u>69,1</u> 18,2

Культуралаштырыла торган токымнар буларак нарат, чыршы, имән, каен, карагай, тирәк, тал кулланыла. Өстенлек нарат культураларына бирелә, ясалма утыртмаларның гомуми майданында аларның өлеше 2013 елда 49% тәшкил итте, төп төр буларак чыршыга 23,7%, сабакчыклы имәнгә 18,2% туры килде. 1986 елдан башлап фанера житештерү базасын тәмин итү өчен каен культуралары майданы киңәйтелә. Урманнар аз булган районнарда, үсеп китү өчен тиешле шартлар булганда, ясалма утыртмалар үстерелә.

Республикада карагай өстенлек алган урман культуралары майданы 5,5 мен га тәшкил итә. Алар яхшы хәлдә, утыртмалары югары бонитетлы (1 һәм аннан югарырак), кайбер кишәрлекләрнең яше 100 елга якин. Карагайның урман культураларын булдыру урманнарның биологик төрлелеген саклап калу өчен зарур.

1.2.4.3.5нчы таблица

Урманнарны торгызу күрсәткечләре динамикасы

Күрсәткечләр		Урманнар торгызылган майдан, барлыгы	шул исәптән утыртылган урман культуралары	Табигый яңаруга ярдәм итү
2003 ел	план	4200	4200	0
	факт	4275	4275	0
	%	102	102	0
2004 ел	план	4200	4200	0
	факт	4222	4222	0
	%	100,5	100,5	0
2005 ел	план	2800	2800	0
	факт	2826	2826	0
	%	101	101	0
2006 ел	план	3000	3000	0
	факт	3031	3031	0
	%	101	101	0
2007 ел	план	3500	3000	500
	факт	3509	3008	501
	%	100	100	100
2008 ел	план	4000	3500	500
	факт	4003	3503	500

Күрсәткечләр		Урманнар торгызылган мөйдан, барлыгы	шул исәптән утыртылган урман культуралары	Табигый янәруга ярдәм итү
	%	100	100	100
2009 ел	план	2248	1900	348
	факт	2248	1900	348
	%	100	100	100
2010 ел	план	1916	1567	330
	факт	1916	1567	330
	%	100	100	100
2011 ел	план	2219	1869	330
	факт	2219	1869	330
	%	100	100	100
2012 ел	план	2327	1972	334
	факт	2327	1972	334
	%	100	100	100

1.2.4.3.6нче таблица

1951 елдан башлап 2012 елга кадәр тоташтан киселгән мөйданнарның һәм ясалма утыртмалар булдыру күләмнәренә динамикасы

(мең га)

Чорлар	тоташтан киселгән мөйдан	ясалма утыртмалар мөйданы	ясалма юл белән булдырылган утыртмалар мөйданының тоташтан киселгән мөйданга нисбәте, %
1951-1955	70,7	31,3	44,3
1956-1960	89,8	39,3	43,8
1961-1965	72,7	67,9	93,4
1966-1970	58,8	57,9	98,5
1971-1975	50	50,1	100,4
1976-1980	40,4	42,4	105
1981-1985	41,1	40,9	99,6
1986-1990	33,5	39,4	117,6
1991-1995	14,8	31,6	213
1996-2000	11,5	25	217,4
2001-2005	10,7	19,2	179,4
2006-2010	10,9	13	119,3
2011-2012	4,3	3,8	88,4

Чорлар	тоташтан киселгән майдан	ясалма утыртмалар майданы	ясалма юл белән булдырылган утыртмалар майданының тоташтан киселгән майданга нисбәте, %
барысы	509,2	461,8	90,7

Урманнарны торгызу эшләре нигездә аланлыкларда һәм яңа киселгән урыннарда алып барыла. Урманнар торгызу эшләренен 2012 елда үсү темплары 2011 ел белән чагыштырганда 0,11 мең га майданга, яки 5% ка артты (Урманнарны торгызу эшләренен абсолют саннардагы майданы тиешенчә 2,2 мең га һәм 2,3 мең га тәшкил итте).

Шуны исәпкә алырга кирәк: тоташтан киселгән майданнарның бер өлеше ЛЭП урнаштыру өчен файдаланыла, аларда урманнар торгызу башкарылмый.

1.2.4.3.7 нче таблица

1998 – 2012 елларда урман үсемлекләре белән капланмаган жирләрдә урманнар торгызу ысулларының нисбәте

Еллар	Тоташтан киселгән майдан, га			Булдырылган урман культуралары, га			Урманнарның табигый рәвештә торгызылуы, га.		
	барысы	шул исәптән		барысы	шул исәптән		барысы	шул исәптән	
		өлгергән һәм картайган ағачларны кисү	санитар кисүләр		чөчү	утырту		сакланган үсмер ағачлар	үзеннән-үзе үсү, минераллашу
1998	2557	2527	30	5343	0	5343	1968	119	1146
1999	2888	2854	34	4423	658	3765	1698	275	1064
2000	2724	2708	16	4455	1	4454	1668	35	1147
2001	2545	2536	9	4410	2	4408	0	0	786
2002	2260	2253	7	4239	223	4016	0	0	758
2003	2070	2070	0	4275	108	4167	0	0	1548
2004	1974	1974	0	4222	10	4212	0	0	625
2005	1964	1964	0	2826	358	2458	0	0	1424
2006	2004	2004	0	3031	50	2981	0	0	1104
2007	1910	1887	23	3008	20	2988	501	100	542
2008	–	–	–	3505	54	3451	500	100	500
2009	0	0	0	1900	0	1900	348	50	298
2010	0	0	0	1567	0	1567	330	50	280
2011	0	0	0	1869	0	1869	330	50	280
2012	0	0	0	1972	0	1972	334	50	286
Барлыгыга	22896	22777	119	51045	1484	49561	12615	829	11788
%	100	99,5	0,5	100	2,9	97,1	100	7	93
елына уртачага									
%	2290	2278	12	3403	15	3304	841	55	786
	100	99	0,5	174	0,6	169	100	7	93

Еллар	Тоташтан киселгән мөйдан, га			Булдырылган урман культуралары, га			Урманнарның табиғый рәвештә торгызылуы, га.		
	барысы	шул исәптән		барысы	шул исәптән		барысы	шул исәптән	
		өлгергән һәм картайган агачларны кисү	санитар кисүләр		чөчү	утырту		сакланган үсмер агачлар	үсәннән-үзсү, минераллашу

Урман культураларын булдыруның төп технологик алымы буларак утырту кулланыла (96,5%), кисүләр башкарганда үсмер ылыслы агачларны саклап калу алымына табиғый торгызыла торган урманнарның гомуми мәйданынан 9,9% туры килә.

1.2.4.3.8 нчы таблица

Кисүләрнен һәм урманнарны торгызуның үзара нисбәте

Еллар	Тоташтан кисүләр мөйданы, га	Урманнар торгызу, барлыгы	шул исәптән урман утырту, га	шулардан:									
				нарат	чыршы	карагай	эрбст	имән	юкә	касн	тирәк	корыч-агач	тал
1980	9407	8223	8223	5415	2255	3	0	395	0	37	65	0	104
1981	9384	8252	8252	4619	2635			770	26	58	38		106
1982	9264	8254	8283	2018	1863	130		4134		19	23		96
1983	8698	8225	8280	2825	3648	63		1524		70	54		96
1984	9038	8210	8210	3686	3379	160	1	761		36	65		122
1985	9090	8033	8033	1570	2078	114		3980		139	46		106
барысы	45474	40974	41058	14718	13603	467	1	11169	26	322	226	0	526
%		90,1	100	36	33	1		27		1	1	0	1
1986	9170	8051	8051	1759	4665	22		1082		323	64	13	123
1987	8997	8323	8323	3733	3437	276		314		363	100	1	99
1988	7901	8332	8332	3718	3861	110		233		266	63		81
1989	7801	8425	7402	1522	2693	82		2779		194	20		112
1990	7663	8368	7330	2774	2924	109	7	1160	6	204	20		126
барысы	41532	41499	39438	13506	17580	599	7	5568	6	1350	267	14	541

Еллар	Тоташтан кисүләр мәйданы, га	Урманнар торгызу, барлығы	шул исәптән урман утырту, га	шулардан:									
				нарат	чыршы	карагай	эрбст	имән	юкә	кашн	тирәк	корыч- агач	тал
%		99,9	100	34	45	2		14		3	1	0	1
1991	7502	8327	6516	3423	2146	27	1	712	1	109	55		42
1992	6631	8312	6505	3160	2163	47	3	705		336	38		53
1993	5455	8336	6309	3466	1910	56	10	368		382	81		36
1994	4285	8168	6263	3008	2363	91	2	234	6	376	160		23
1995	4274	8568	6019	1687	3778	29		50		358	110		7
барысы	28147	41711	31612	14744	12360	250	16	2069	7	1561	444		161
%		148,2	100	47	39	1		7		5	1		1
1996	4119	7453	5391	1854	2252	129		799		260	82	13	2
1997	3513	7376	5363	1612	1806	99		1583		208	48	1	6
1998	2527	7311	5343	1738	2293	42		980		256	23	4	7
1999	2854	6121	4423	1131	1336	304	4	1399		231	14	4	
2000	2708	6123	4455	1268	1782	68	12	1161		136	28		
барысы	15721	34384	24975	7603	9469	642	16	5922		1091	195	22	15
%		218,7	100	30	38	3	0	24		4			
2001	2536	4410	4410	1342	1857	90	2	909	15	135	54	6	
2002	2260	4239	4239	1345	1835	50		729		232	44	4	
2003	2070	4275	4275	1064	2589	20	6	372		189	35	0	0
2004	1974	4222	4222	1437	2035	50	15	400		203	73	9	0
2005	1964	2826	2826	829	1174	64	5	550		176	23	5	0
барысы	10804	19972	19972	6017	9490	274	28	2960	15	935	229	24	0
%		184,9	184,9	55,7	87,8	2,5	0,3	27,4	0,1	8,7	2,1	0,2	0,0
2006	2004	3031	3031	1274	1065	125	0	273		236	55	0	3
2007	1910	3509	3008	1007	1397	25	0	313		234	31	1	0
2008	4007	4005	3505	1059	1703	63	0	441		212	20	6	0
барысы	3914	10545	9544	3340	4165	213	0	1027	0	682	106	7	3
%		170,1	153,9	53,9	67,2	3,4	0,0	16,6	0,0	11,0	1,7	0,1	0,0
2009	1693	2248	1900	317,7	1047	47	0	288,2	0	165,7	32	2	0

Еллар	Тоташтан кисүләр майданы, га	Урманнар торгызу, барлығы	шул исәптән урман утырту, га	шулардан:									
				нарат	чыршы	карагай	эрбст	имән	юкә	каен	тирәк	корыч-агач	тал
2010	1281	1916	1567	555,3	626	16	0	232,1	0	103,6	31	3	0
2011	2002	2219	1869	657,8	445,9	33	0	500,8	0	164,5	67	0	0
барысы	4976	6383	5336	1530,8	2118,9	96	0	1021,1	0	433,8	130	5	0
%		128,3	107,2	30,8	42,6	1,9	0	20,5	0	8,7	2,6	0,1	0
2012	2273	2327	1972	432,7	532,5	14,3	0	824,5	0	80	88	0	0
барысы	2273	2327	1972	432,7	532,5	14,3	0	824,5	0	80	88	0	0
%		102,4	86,8	19,0	23,4	0,6	0	36,3	0	3,5	3,9	0	0

1.2.4.3. 9нчы таблица

Урманны тәртипкә салу мәгълүматлары буенча, урман культураларының торышы

санаучы – урман үсемлекләре белән капланган жирләргә күчерелгәннәр
ваклаучы – урман буларак өлгөрмәгәннәр (мәйдан, мең га)

Төп төр	Культураларның торышы					Корыган урман культуралары (1992-2005 еллар) (га)
	Культураларның гомуми майданы	Яхшы	Канәгать-ләндерерлек	Канәгать-ләндерерлек түгел	Барысы	
Нарат	<u>162,2</u> 8,4	<u>81,7</u> 1,6	<u>71,9</u> 6,4	<u>5,6</u> 0,4	<u>159,2</u> 8,4	<u>2933,5</u> 24,6
Чыршы	<u>62,2</u> 8,9	<u>24,2</u> 2,0	<u>32,3</u> 6,6	<u>4,9</u> 0,2	<u>61,4</u> 8,8	<u>792,6</u> 3,3
Карагай	<u>4,9</u> 0,6	<u>2,6</u> 0,1	<u>2,2</u> 0,4	<u>0,1</u> 0,1	<u>4,9</u> 0,6	<u>21</u> 0
Каен	<u>17,0</u> 0,7	<u>6,8</u> 0,4	<u>9,6</u> 0,3	<u>0,5</u> -	<u>16,9</u> 0,7	<u>113,6</u> 2,0
Имән	<u>57,0</u> 3,9	<u>13,9</u> 1,0	<u>35,2</u> 2,8	<u>5,8</u> 0,1	<u>54,9</u> 3,9	<u>2135</u> 3,4
Тирәк	<u>2,2</u> 0,1	<u>0,7</u> -	<u>1,4</u> 0,1	<u>0,1</u> -	<u>2,2</u> 0,1	<u>19</u> 6
Барлығы	<u>305,5</u>	<u>129,9</u>	<u>152,6</u>	<u>17,0</u>	<u>299,5</u>	<u>6014,7</u>
%	22,5	5,3	16,7	0,7	22,5	39,3
	<u>100</u>	<u>42,5</u>	<u>50</u>	<u>5,5</u>	<u>98</u>	<u>2</u>
	100	23	74	2,8	99,8	0,2
Моннан тыш урман чыбылдыгы астында						
Нарат	<u>1,6</u> 0,4	<u>0,1</u> -	<u>1,0</u> 0,3	<u>0,5</u> 0,1	<u>1,6</u> 0,4	<u>0</u> 0

Төп төр	Культураларның торышы					Корыган урман культуралары (1992-2005 еллар) (га)
	Культураларның гомуми майданы	Яхшы	Канәгатьләнדרерлек	Канәгатьләнדרерлек түгел	Барысы	
Чыршы	<u>8,5</u>	<u>0,7</u>	<u>4,4</u>	<u>3,6</u>	<u>8,7</u>	<u>111</u>
	3,5	0,2	3,1	1,1	3,4	0
Урман чыбылдыгы астында барысы %	<u>14,8</u>	<u>0,9</u>	<u>7,0</u>	<u>6,7</u>	<u>14,6</u>	<u>111</u>
	4,8	0,3	3,8	0,7	4,8	0
	<u>100</u>	<u>6</u>	<u>48</u>	<u>46</u>	<u>99</u>	<u>0,8</u>
	100	7	79	14	100	0
Барысы	<u>320,3</u>	<u>130,8</u>	<u>159,6</u>	<u>23,7</u>	<u>314,1</u>	<u>6125,7</u>
	27,4	5,6	20,5	1,4	27,3	39,3
%	<u>100</u>	<u>41</u>	<u>50</u>	<u>7</u>	<u>98</u>	<u>2</u>
	100	21	75	5	99,8	0,2

2013 елның 1 гыйнварына урман культураларының гомуми майданынан 41% – яхшы хәлдә, 52% – канәгатьләнדרерлек, 7% – канәгатьләнדרерлектүгел.

Урман культураларының үлү сәбәпләре

Урманчылык исеме	Ревизия чорында корыганнар, барлыгы, га	Шул исәптән үлүнең төп сәбәпләре буенча									
		агротехни- ка һәм технология бозылу	үз вакытында карамау һәм сыйфатсыз карау яки аның бөтсәләй булмавы	йомшак яфраклы төрләр белән каплану	начар табиғат шартлары	янгыннар	пошиләр таптау	терлек таптау	үсү урыннары шартларының туры килмәве	урман кортыкчылары һәм авырулары	башкалар(ЛЭП, юллар һәм башкаларны төзү)
Өгерже	84,4	0,3	0	22,4	50,2	0	0	3,4	0	0	0
Азнакай	15	0	5	0	10	0	0	0	0	0	0
Аксубай	0	0	0	0	0	0	0	0	0	0	0
Әлки	288	10	0	199	30	0	45	3	0	0	0
Әлмәт	271	0	9	116	134	0	0	5	0	0	0
Арча	10	0	0	0	10	0	0	0	0	0	0
Баулы	127,6	0	0	17,6	91,2	7,8	0	11	0	0	0
Биләр	214	0	3	105	51	0	38	8	0	0	0
Болгар	26	0	0	0,7	0	11,4	0	4,1	0	9,8	0
Бөгелмә	25	0	4	4	2	0	0	2	0	0	0
Буа	81	0	0	0	0	0	0	43	0	0	38
Алабуга	542	0	11	188	271	0	0	52	0	0	0
Зәй	908,1	0	9,1	310	568	0	2	4	0	0	0
Зеленодольск	51	8	5	26	9	2	0	0	0	0	1

Урманчылык исеме	Ревизия чорында корыганнар, барлыгы, га	Шул исәптән үлүнең төп сәбәпләре буенча									
		агротехни- ка һәм технология бозылу	үз вакытында карамау һәм сыйфатсыз карау яки анын бөтенләй булмавы	йомшак яфраклы төрләр бслән каплану	начар табигать шартлары	янгыннар	пошиләр таптау	терлек таптау	үсү урыннары шартларының туры килмәвс	урман корткычлары һәм авырулары	башкалар(ЛЭП, юллар һәм башкаларны төзү)
Ары	140,6	5,9	5,6	115,8	11,3	0	0	0	0	0	0
Кайбыч	40	0	4	30	0	0	0	6	0	0	0
Кэлэй	114,5	0	1,9	27,2	2,5	0	82,2	0	0	0	0
Кама	388	13	0	207	126	0	0	23	0	15	2
Кызыл Йолдыз	162	0	0	40	95	0	0	18	0	0	0
Лаеш	200,1	1	1,1	39,7	20,8	53,4	0	51,3	3,5	34,7	0
Лениногорск	274	0	30	106	22	0	82	26	0	5	0
Мамадыш	564,1	0	12,2	460	73,7	0	0	18	0	0	0
Минзэлә	241,8	17	17,9	102	15,1	0	0	89,8	0	0	0
Түбән Кама	402,7	0	0	217,4	48,1	3,3	128,7	2,8	0	0	2,4
Нурлат	272	18	98	0	24	1	0	50	70	0	11
Идел бие	593	89,3	0	317	60	0	0	82,4	5	0	7,5
Шәһәр яны	45,8	1	0	10,3	8,7	0,9	3,4	10,5	0	9,2	0
Саба	181	2	3	39	94	0	0	22	0	10	0
Тәгеш	0	0	0	0	0	0	0	0	0	0	0
Чирмешән	399,3	0	0	14,8	274,4	0	48,9	4,4	0	0	0

Урманчылык исеме	Ревизия чорында корыганнар, барлыгы, га	Шул исәптән үлүнең төп сәбәпләре буенча									
		агротехни- ка һәм технология бозылу	үз вакытында карамау һәм сыйфатсыз карау яки аның бөтенләй булмавы	йомшак яфраклы төрләр белән каплану	начар табигать шартлары	янгыннар	пошиләр таптау	терлек таптау	үсү урыннары шартларының туры килмәве	урман корткычлары һәм авырулары	башкалар(ЛЭП, юллар һәм башкаларны төзү)
Барлыгы	6335,8	165,5	219,8	2714,9	2102	79,8	430,2	539,7	78,5	83,7	61,9
%	100	2,4	3,3	40,8	32,9	1,2	6,4	8,5	1,2	1,3	1,0

Урманнарны соңгы тәртипкә китерү мәгълүматлары буенча, урман культуралары коруның һәм аларның торышы канәгатьләндерерлек булмауның төп сәбәпләреннән берсе йомшак яфраклы агач төрләренен тыгыз булып үсеп китүеннән гыйбарәт, бу утырткан агачларның һәм чәчкән орлыкларның йомшак яфраклы агач төрләре белән капланып китүенә китерә (40,8%). Тискәре табигать шартлары шулай ук урман культуралары коруның житди сәбәпләренен берсе булып тора (32,9%), чөнки Татарстан игенчелектә көтелмәгән хәлләр туарга мөмкин зонага керә. Урман культураларының зур гына мәйданы (15%) пошиллар һәм йорт хайваннары тарафыннан тапталды.

Урман культуралары белән эш итүдә иң соңгы этапны урман культураларын урманнар белән капланган жирләргә күчерү һәм утыртмаларны кыйммәтле агач төрләренен үсмерләре категориясенә кертү тәшкил итә, алар иң продуктив агачлыкларны хасил итү өчен нигез булып торалар.

Хужалык өчен кыйммәтле яшь агачларга ылыслы, каты яфраклы, шулай ук урман фондын яхшырта торган башка агач төрләре керә, алар төбәктәге урман үсү шартларына һәм халык хужалыгының икътисадый таләпләренә нык туры килә.

2012 елда хужалык өчен кыйммәтле агач утыртмалары категориясенә 1,7 мең га мәйдандагы яшь агачлар кертелде. Саклагыч урманнарны үрчетү буенча эшләр 2012 елда 1589 га мәйданда башкарылды, шулардан 322,5 га мәйдандагы текә ярларга урманнар утыртылды. Урман культураларын урман үсемлекләре белән капланган жирләргә күчерү сроклары Россия Федерациясенен Европа өлешендәге ылыслы-кин яфраклы районында чыршы һәм нарат культуралары өчен 7 ел дип билгеләнгән

Урман орлыкчылыгы

Урман орлыкчылыгын тамырдан яхшыртуның төп бурычы урманнарны торгызу эшләрен районлаштырылган орлыклар белән тулысынча тәэмин итүдән, кыйммәтле генетик фондны саклап калудан һәм үрчетүдән, ә перспективада – урман орлыкчылыгы объектларында урман орлыкларын селекция нигезендә әзерләүгә күчүдән гыйбарәт.

Республикада урман орлыкчылыгы объектларын булдыру эше 1966 елда Кайбыч махсус орлыкчылык урман хужалыгын (имән буенча) оештырудан башланып китте. Махсус орлыкчылык урман хужалыгын оештыру проектын 1984 елда «Союзгипролесхоз» институты төзде.

1983 елдан башлап Кайбыч махсус орлыкчылык урман хужалыгында ялганган утырту материалы белән 23 га урман имән орлыклары плантацияләре булдырылды, шулай ук 2147 га даими урман орлык кишәрлекләренә нигез салынды. Ләкин кыйммәтле генофондны табу һәм сайлап алу, урман орлык плантацияләренә нигез салу һәм даими урман орлык кишәрлекләрен булдыру буенча эшләр тиешле дәрәжәдә фәнни яктан тәэмин ителмичә алып барылды, бу үзенен асылы буенча тәҗрибә ясау булып торган эшләрнен сыйфаты төшүгә китерде. Шунның нәтижәсе буларак Кайбыч махсус орлыкчылык урман хужалыгының барлык урман орлыклары объектлары, урман орлык плантацияләрендә ялгаулар начар нәтижә биргәнә күрә һәм даими урман орлык

кишәрлекләренең 1978 – 1979 еллардагы ачы салкын кыштан зыян күрүләре аркасында гамәлдәге таләпләргә туры килмәүләре сәбәпле, 1990 елның 1 гыйнварына урман орлыкчылыгы объектларын инвентарьләштерү йомгаклары буенча объект буларак исемлектән төшерелделәр.

Кайбыч махсус орлыкчылык урман хужалыгының урман орлыкчылыгы объектларын булдыруның чираттагы баскычы итеп 1988 елны санарга мөмкин, ул вакытта республикада авыруларга иң яхшы каршы торучан һәм яхшы үрчи торган имән һәм башка төр утыртмаларның массивлары һәм кишәрлекләре Татарстан ЛОС ВНИИЛМ (К.В. Краснобаева) тарафыннан эшләнгән методика буенча генетик резерватларга бүлөп бирелде. Республикада имәнлекләреннән хәзерге вакыттагы торышы, аларда хәзергә кадәр 1978 – 1979 еллардагы суыклардан соңгы интенсив кибә бару һәм таркалу процессы давам иткәнгә күрә, кишәрлекләреннән Россия Федерациясендә гамәлдә булган таләпләргә җавап бирерлек генетик резерватлар өчен бүлөп биерү мөмкин түгел диярлек.

Имәнлекләреннән бүгенге көндәге торышын исәпкә алып, генетик резерват сыйфатында югары бонитетлы имән һәм катнаш утыртмаларның 743 га майдан тәшкил иткән иң кыйммәтле, яхшы сакланып калган аерымланган кишәрлеге бүлөп бирелде, анда күптән түгел республиканың иң яхшы имәнлекләре урнашкан иде һәм хәзерге вакытта имән генофонды иң тулы сакланган.

Республикада урман генетик резерватларын плюслы агачларны һәм утыртмаларны сайлап алу өчен кулланалар. Минуслы агачлар соңыннан юк ителү өчен билгеләп куела.

1989 елдан башлап резерват территориясендә корып баручы һәм корыган агачларны алу эшләре алып барылды, барлығы 20 мең м³ коры-сары киселде. Кисү эшләрен башкарганда генетик резерватларда хужалык алып бару кагыйдәләрен җитди бозулар булмады.

Шулай ук имәнлекләреннән корый баруы билгеләнде. Соңгы 4 – 5 ел эчендә кайбер бүлендекләрдә агачларның якинча 40% ы корыды, һәм бу, утыртмаларның торышына карап, агачлар саныннан елына 5-10% тәшкил итә.

Тикшерүләр вакытында имән утыртмаларында, аеруча плюслы агачларда, имәннәрнең куртинлап-төркемләп табигый яңаруы 1 га майданга 1 мең данәдән кимрәк (1988 ел уңышыннан чыгып), куртин майданы 0,1 га кадәр, куртиннарның саны, утыртмаларның торышына һәм аларның структурасын карап, 1 га майданга 3 – 5 данә булуы ачыкланды. Сан ягыннан күп булмаса да, алар генрезерватларның төп имәннәрен торгызу өчен зур әһәмияткә ия.

1997 елда беренче этап төгәлләнгәннән соң, утыртмалар имән һәм юкәннән генетик резерваты буларак рәсмиләштерелделәр.

1971 елдан алып 1991 елга кадәр Зеленодольск, Алабуга, Арча урман хужалыкларында 25 га дан артык майданда нарат һәм чыршының урман орлык плантацияләре һәм ана агач коллекцион плантацияләре булдырылды.

Соңгы елларда республикада төп игътибар ТатЛОС ВНИИЛМ әйдәүче фәнни хезмәткәре, авыл хужалыгы фәннәре кандидаты К.В. Краснобаева тарафыннан тәкъдим ителгән методика нигезендә имәннең даими урман орлык кишәрлекләрен булдыруга бирелде.

Әлеге методиканың асылы шунда ки, гамәлдәге даими урман орлык кишәрлегендә эксплуатация төгәлләнгәнче 5 – 7 ел кала эре утырту материаллары белән киләсе даими урман орлык кишәрлегенә нигез салына, әлеге материаллар плюслы агачлардан жыелган орлыклардан яисә шул ук урман орлык кишәрлегендәге агачларның орлыкларыннан үстерелгән була. Шуннан соң үз эшен башкарган агачлар киләсе уңыш елында орлыкларны мөмкин булган күп әзерләүне исәптә тотып киселә.

К.В. Краснобаева урманнарны селекцион яхшырту юнәлешләренен берсе буларак биеклегә һәм үсеше буенча башкалардан аерылып тора торган яшь утыртмаларда хужалык билгеләре буенча агачлыкның уртача күрсәткечләреннән яхшырак булган иң әйбәт орлыклык агачларны сайлап алуны үткәрү тәкъдим ителгән иде. Орлык бирә торган агачлар агачлык үсүен бөтен чоры дәвамында сакланып кала, аларны даими карап торалар.

Орлык агачларын сайлап алуның төп билгеләнеше түбәндәгеләрдә:

– әлеге утыртмадагы төп төрнең яхшыртылган буыны белән табигый яңаруын тәмин итү;

– урманнарны ясалма торгызу өчен аларны орлыклар алу чыганагы буларак куллану.

Әлеге чараны урманнарны хасил итүче төп төрләрнең хужалык алып бару урманнарның табигый торгызылуы өчен башкарыла торган барлык табигый утыртмаларында үткәрү тәкъдим ителгән иде. Мондый ысулны кулланганда, сирәкләп һәм тоташтан кисүләр орлык бирерлек агачларның барлыкка килүен һәм аларның табигый яңаруын саклап калуны һәм урманның яңа, сыйфатлырак буынын булдыруны тәмин итәргә тиеш.

1988 – 2002 елларда мондый ысул Бөгелмә, Зеленодольск, Кама, Кайбыч, Кызыл Йолдыз, Саба, шәһәр яны урман хужалыкларында 3 мең га артык майданда кулланылды.

Хәзерге вакытта Татарстан Республикасында урман селекция орлыкчылыгын алга таба үстерү өчен тиешле база бар (1.2.4.3.11нче таблица).

1.2.4.3.11нче таблица

Татарстан Республикасы Урман хужалыгы министрлыгы буенча даими урман орлык базасы объектлары (2013 елның 1 гыйнварына)

Төр	Плюслы агачлар данә.	Плюслыут ыртма-лар, га	Урман орлык плантацияләре (га.)			Даими урман орлык кишәрлекләре, га		
			барлыгы	шулардан:		барлыгы	шулардан:	
				Аттестация узган	Уңыш бирәләр		Аттестация узган	Уңыш бирәләр
Нарат	304	112,7	33,4	33,4	33,4	47,8	47,8	47,8
Чыршы	95	83,1				25,9	25,9	25,9

Карагай	23					10	10	10
Имән	86	126,9	17,5	17,5	17,5	1070,5	1070,5	1070,5
Юкә		68				97	97	97
Барлығы	508	390,7	50,9	50,9	50,9	1251,2	1251,2	1251,2

Республикада «Рослесозащита» ФБУ филиалы – Татарстан Республикасы Урманны яклау үзәге эшли, ул Татарстан Республикасы дәүләт бюджет учреждениеләренә (алга таба – ТР ДБУ) орлык фондын тикшереп торуну тәмин итә, республиканың урман орлыклары резерв фондын саклауны тикшереп тора.

Югары сыйфатлы ылыс орлыкларын алу өчен киптерү хужалыгы югары дәрәжәдә оештырылган булырга тиеш. «Арчаурман» ТР ДБУ моның ачык мисалы булып тора, ул соңгы 5 ел дәвамында, яңа киптерү бинасын төзеп һәм бөтен технологик процессны тиешле дәрәжәдә оештырып, ел саен 750-900 кг күләмдә бары тик 1-2 класслы орлыклар житештерә.

Моңа бәйле рәвештә күркәләргә киптерү биналарын төзү һәм реконструкцияләү буенча билгеле бер эшләр башкарылды. 4 ел эчендә «Саба уку-тәжрибә урман хужалыгы», «Зеленодольск тәжрибә авыл хужалыгы», «Минзәләурман», «Буаурман» ТР ДБУдә яңа күркә киптерү биналары төзелде, «Арыурман» һәм «Мамадышурман» ТР ДБУдә реконструкция эшләре алып барылды.

Республика соңгы 10 дәвамында читтән урман орлыклары кертми, орлыкларга ихтыяжны үзбездә әзерләнгәннәр белән тәмин итә. Ылыслы агачлар орлыкларының резерв фонды булдырылды, ул республиканың еллык ихтыяжын канәгатьләндерә ала; тик соңгы 7 елда нарат, чыршы, карагай орлыклары уңышы булмау сәбәпле 3 еллык орлыклар резервы 1 еллыкка калды.

Гади нарат һәм гади чыршы орлыкларының һәм үсентеләренә үсү, тишелеп чыгу энергиясен, авыруларга каршы торучанлыгын арттыру өчен 2000 елдан башлап орлыклар А.Н. Туполев исемендәге Казан дәүләт техника университетының Гамәли электродинамика фәнни-тикшеренү үзәге тарафыннан уйлап табылган «Шытым» микродулкын жайланмасында электромагнит кыры белән эшкәртелә.

Селекция-генетикага нигезләнеп урман орлыкчылыгын үстерү перспективалары

Россия Федерациясе Урман кодексы нигезендә (65 статья), урманнарны яңадан үстергәндә урман үсемлекләренә яхшыртылган һәм сортлы орлыклары яисә, андый орлыклар булмаса, урман үсемлекләренә яхшы орлыклары кулланылырга тиеш. Шуңа күрә перспективадагы чорда орлыклар хәзерләүнең гомуми күләмдә яхшыртылган селекцион категориядәге орлыкларның өлеше арттырылырга һәм урман орлыкчылыгын эзлекле рәвештә сортлы нигезгә күчерү өчен база булдырылырга тиеш.

Төр	еллар										гомуми күләм
	2009	2010	2011	2012	2013	2014	2015	2016	2017	2018	
Миләш	200	200	200	200	200	185	185	185	185	185	1925
Алмагач	50	50	50	50	50	45	45	45	45	45	475
Слива	100	100	100	100	100	93	93	93	93	93	965
Чия	100	100	100	100	100	93	93	93	93	93	965
Вак гөлжимеш	200	200	200	200	200	107	107	107	107	107	1535
Барысы	20400	20400	20400	20400	20400	18500	18500	18500	18500	18500	194500

Республика урман хужалыгы житештерүенен яхшыртылган нәсел үзлекләренә ия орлыкларга ихтыяжын канәгатьләндерү өчен урман орлыкчылыгының гамәлдәге объектларын исәпкә алсак, урман орлык плантацияләрен өстәмә утыртырга кирәк, якинча исәпләүләр буенча гади наратны – 4 га, гади чыршыны – 3 га, карагайны – 11 га, сабаклы имәнне – 10 га майданда.

Нарат, чыршы һәм карагай урман орлык плантацияләрен утыртканда вегетатив ысулга өстенлек бирергә кирәк. Имән урман орлык плантациясен булдырғанда төп алымның төп ысулы буларак плюслы агачларның орлыктан үрчүен кулланырга кирәк.

Урман хасил итүче төп агач төрләренен яна даими урман орлык кишәрлекләрен булдырғанда урман культураларын һәм табигый үсеп чыккан яшь агачларны сирәкләү юлыннан баш тартсаң яхшы, чөнки мондый урман орлык кишәрлекләреннән алынган орлыклар яхшы орлыклар категориясенә керә. Даими урман орлык кишәрлекләреннән яхшыртылган орлыклар алу өчен мондый кишәрлекләргә плюслы утыртмаларда, плюслы агачлардан яисә беренче рәт клон урман орлык плантацияләрендә эзерләнган орлыклардан үстерелгән чәчкәннәргә утырту юлы белән булдырырга кирәк.

Сайлап алынган плюслы агачларның генофондын саклау калу максатында клоннар архивларына нигез салу таләп ителә, аларны шулай ук югары генетик кыйммәткә ия һәм икенче рәт урман орлык плантацияләрен булдыру өчен плюслы агачлар арасынан иң перспективалыларын сайлап алу максатында плюслы агачларны комплекслы бәяләү өчен кулланырга була. Хәзерге вакытка сайлап алынган плюслы агачларның клоннары архивлары майданы, алдан исәпләүләр буенча, түбәндәгә зурлыкларда булырга тиеш: гади нарат – 8 га, чыршы – 6 га, сабаклы имән – 4 га.

Югары генетик кыйммәткә ия һәм икенче рәт урман орлык плантацияләрен утыртуга күчү өчен, тәҗрибә культураларын барлыкка китерү эшләрен плюслы агачларның орлык бирерлек буыннары белән булдыру белән интенсивлаштырырга кирәк. Методик таләпләрдә каралганча, плюслы агачларның киләсе буыннарының сынала торган культуралары майданы сабаклы имән буенча якинча 7 га тәшкит итәчәк. Буыннар буенча генетик бәяләүгә шулай ук плюслы утыртмаларны һәм беренче рәт урман орлык плантацияләрен кертергә кирәк, бу киләчәктә урман орлыкчылыгын сортлы нигезгә күчүгә тәмин итәчәк.

Урман орлыкчылыгы объектларын (урман орлык плантацияләре, плюслы агачларның орлык бирә торган буыннарының тәҗрибә культуралары, даими урман орлык кишәрлекләре), күркә киптерү һәм орлык саклау биналарын да кертеп, проектлау һәм төзү эшләре үсү өчен иң уңай шартлар булган урманчылыктарда урманнарны хасил итүче төп төрләрнен бергә туплануын күз алдында тотып: чыршы һәм карагай буенча – Саба урманчылыгында, имән буенча – Кайбыч урманчылыгында, нарат буенча – Зеленодольск урманчылыгында һәм Шәһәр яны урманчылыгында.

2025 елга кадәр чорга Татарстан Республикасында бердәм урман орлыкчылыгы объектларын булдыру һәм куллану концепциясендә куелган бурычларны гамәлгә ашыру өчен алга таба 2025 елга кадәр чорга Татарстан Республикасында бердәм урман орлыкчылыгы объектларын проектлау, булдыру һәм куллану программасын эшләргә кирәк, аны башкару өчен таләп ителә торган финанс, матди һәм техник ресурслар нигезләнган булырга тиеш.

Хәзерге вакытта Татарстан Республикасында Татарстан Республикасының Урман селекция-орлыкчылык үзәге эшли, ул тамыр системасы ябык булган утырту материалларын һәм сыйфатлары яхшыртылган урман орлыкларын житештерү буенча заманча технологияләргә үз эченә алган инновацион комплекс булып тора. Европада иң эре автоматлаштырылган урман селекция-орлыкчылык үзәген тәшкил итүче элекке комплекс ВСС АВ компаниясенә (Швеция) заманча жиһазлары белән жиһазландырылган. Урман селекция-орлыкчылык үзәген житештерү куәте 2,0 тонна ылыслы агач төрләре орлыкларыннан, тамыр системасы ябык булган 12 млн. утырту материалынан гыйбарәт.

Россия Федерациясә Хөкүмәтә каршындагы Урман комплексын үстерү советы утырышының Беркетмәсә нигезендә, ана Россия Федерациясә Хөкүмәтә Рәисенә Беренче урынбасары рәислек итә, Федераль урман хужалыгы агентлыгына (Россия урман хужалыгы) Татарстан Республикасында имән чикләвекләрен житештерү һәм саклау буенча орлыкчылык комплексын төзү турындагы мәсьәләне өйрәнәргә йөкләмә бирелде. Татарстан Республикасы Урман хужалыгы министрлыгы Коллегиясә карары белән шулай ук мондый үзәкнең төзелүе максатка ярашлы була дип билгеләнде.

Үткәрелгән оператив киңәшмәләре нәтиҗәләре буенча, имәнлекләргә үстерү, имән чикләвекләрен саклау буенча дөньякүләм тәҗрибәне өйрәнәп элекке мәсьәләгә карата гомуми караш урнашты. Шулай итеп, Татарстан Республикасында «Россия имәнлекләре» фәнни-житештерү үзәген төзү максатка ярашлы була дигән карар кабул ителде.

«Россия имәнлекләре» фәнни-житештерү үзәге имән чикләвекләрен саклау урынын, питомникны, фәнни лабораторияне, «in vitro» лабораториясен, ДНК-маркерларны, уку классларын, урман орлыкчылыгы объектларын үз эченә алырга тиеш. «Россия имәнлекләре» фәнни-житештерү үзәге Россия Федерациясендә имәнлекләргә майданнарын арттыру, имәннәрне урманда үрчетү технологияләрен үстерү, микроклональ үрчетү, агачларның кыйммәтле төрләрен маркировкалау өчен оештырыла. «Россия имәнлекләре» фәнни-житештерү үзәге имән орлыкларының федераль фондын һәм Россия Федерациясә субъектларының иминият фондыларын саклау мөмкинлекләрен тәмин итәргә, халыкара фәнни

хезмәттәшлек урнаштырырга һәм белем алуны гамәлгә ашырырга тиеш, имәннәрне үстерү буенча белем һәм тәҗрибәнең үзара кушылу үзәге, халыкара һәм бөтенроссия житештерү, фәнни һәм белем бирү майданы булырга тиеш.

Татарстан Республикасы Министрлар Кабинетының 2012 елның 15 маендагы 759-р номерлы боерыгы белән Татарстан Республикасы Урман хужалыгы министрлыгына «Россия имәнлекләре» фәнни-житештерү үзәге» объекты буенча проект-смета документларын эшләү өчен 14,92 млн. сум акча бүлеп бирелде. Татарстан Республикасы Урман хужалыгы министрлыгы проект-смета документларын эшләүне тәмин итте, 2012 елның 15 декабрдә Татарстан Республикасы Дәүләт ведомстводан тыш экспертизасының Төзелеш һәм архитектура идарәсеннән (Татарстан Республикасы Дәүләт экспертизасы) «Россия имәнлекләре» фәнни-житештерү үзәге»капиталь төзелеш объекты буенча дәүләт экспертизасының уңай бәяләмәсе алынды (№ 16-1-4-0747-12). Объектның смета буенча бәясе 495 750,05 мең сум тәшкил итә.

«Россия имәнлекләре» фәнни-житештерү үзәге Россия Федерациясе имәнлекләрен торгызу өлешендә дөньякүләм белемнәрнең һәм тәҗрибәнең бер-берсенә кушылуның халыкара, бөтенроссия бердәм майданына әверелергә тиеш. Урман мөнәсәбәтләре өлкәсендә вәкаләтле барлык башкарма хакимият органнарының имәнлекләренә өйрәнү һәм саклап калу мәсьәләләренә кушылуы һәм жәлеп ителүе «Россиянең илкүләм урман сәясәте» программасын үстерергә һәм гамәлгә ашырырга ярдәм итәчәк.

Республика урманчылыктарында урман орлыкчылыгы объектларының булуы турында белешмәләр 1.2.4.3.13 нче таблицада китерелде.

Урманчылыкларда булган урман орлыкчылыгы объектлары

Урманчылык исеме	Плюслы агачлар, данә.			Плюслыутыртмалар, га				Урман орлык плантацияләре, га				Даими урман орлык кишәрлекләре, га													
												Е		С		Лц.		Д.ч.		Лп		барысы			
	С	Е Лц	Д	С	Е	Д.ч.	Лп	С	Е	Д.ч.	бары сы	барлыг ы	шул исәптән	барлыг ы	шул исәптән	барлыг ы	шул исәптән	аттест.	барлыг ы	шул исәптән	аттест.	барлыг ы	шул исәптән	аттест.	
Әгерже	42			27,5																					
Арча		14 7			48,1							25,9	25,9											25,9	25,9
Алабуга	19			3,6																					
шул исәптән Лубян	19			3,6																					
Зеленодольск	59			41,6				14,4			14,4			12	12									12	12
Ары	137			40				17			17			30	30									30	30
Кайбыч			71			126,9	68			17,5	17,5							1032,2	1032,2	97	97		1129,2	1129,2	
Кама																		11,8	11,8				11,8	11,8	
Кызыл Йолдыз																		16,5	16,5				16,5	16,5	

Урманда хужалык эшләрә агачлы үсемлекләрнең төр һәм форма составы кимүгә китерә. Генетик резерватларны аерып кую генетик фондны саклап калу алымнарының берсе булып тора.

Урман генетик резерваты (алга таба – УГР) – үзенен фитоценоз, урманчылык һәм урманда үсә торган үсемлекләрнең күрсәткечләрә буенча шул табигать-климат районы өчен типик булган, билгеле бер төрнең генофондын саклап калу максатларында бүлеп алына торган урман кишәрлеге. УГР аеруча әһәмиятле төрләрнең генетик мөмкинлекләрен, алга таба генетика-селекция эшләрен башкару өчен агач төрләрә формаларын, экотипларын һәм аерым популяцияләрен саклап калу өчен булдырыла.

Узган чорда генетик резерватлар элеккеге СССР Дәүләт урман комитеты рәисенен 1982 елның 13 августындагы 112 номерлы боерыгы белән расланган СССР урманнарында агач төрләренең генетик фондын аерып алу һәм саклап калу турында нигезләмәдә каралган тәртипкә һәм таләпләргә нигезләнеп аерып алынган иде.

2013 елның 1 гыйнварына, селекция үзәге мәгълүматлары буенча, генетик резерватларның гомуми мәйданы 911 га (табл. 1.2.4.3.14) тәшкил итә.

1.2.4.3.14нче таблица

Генетик резерватлар урнашкан урыннар

Урманчылык исеме	Участок урманчылыгы	Кварталларның номеры	Гомуми майдан, га	Генрезерват
Арча	Сурнар	77	118	Европа чыршысы
Ары	Илет	43	50	Гади нарат
Кайбыч	Балтай	40,43,44,45	620	Сабаклы имән
		41,42	123	Вак яфраклы юкә
Барлыгы			911	

Илдәге урманнары генетик яхшырту гомуми программасының мөһим бер өлешен урман хасил итүче төп төрләрне орлык агачларны районлаштыру алып тора.

Орлык агачларны районлаштыру орлык агачлар базасын булдыруның нигезен тәшкил итә. Орлык агачларны районлаштыруның төп бурычы төрләрнең географик үзгәрүчәнлеген югары продуктив һәм авыруларга каршы торучан урман утыртмаларын үстерү өчен рациональ кулланудан, урман хасил итүче төп төрләрнең генофондын саклап калудан гыйбарәт. Агач токымнарының киң ареаллардагы генетик төрлеләге урман хасил итүче төп төрләрнең орлыкларын куллануга хәзерләүне, нәсел үзлекләрен һәм үсү урыннары шартларын исәпкә алып, катгый тәртипкә китерүне таләп итә.

Урманнары тәртипкә салуны проеклаганда Татарстан Республикасы шартлары өчен орлыкларны икенче жиргә күчерүне билгеләнгән орлык агачлар районнарында, шулай ук күрше районнардан һәм кече районнардан башкару

рөхсәт ителә. Соңгы 10 елда урман орлыкларын эзерләү күләме 1.2.4.3.15 нче таблицада күрсәтелде.

1.2.4.3.15 нче таблица

1998 – 2012 елларда урман орлыкларын хэзерләү турында белешмэләр

Еллар	Орлыкларга ихтыяж, кг	Орлык хэзерләү планы, кг	Эзерлэнгән орлыклар, кг			ихтыяждан %	планнан %
			барлығы	шул исәптән			
				С	Е		
1998	236000	236000	236461	366	778	100,2	100,2
1999	12800	12800	12800	451	1007	100	100,0
2000	6000	6000	6013	812	1190	100,2	100,2
2001	72000	72000	72174	1049	257	100,3	100,3
2002	79500	79500	79605	1544	232	100,1	100,1
2003	8000	8000	8030	1363	74	100,4	100,4
2004	138000	138000	138077	982	777	100,1	100,1
2005	26000	26000	26109	834	58	100,4	100,4
2006	4850	4850	4861	1204	54	100,2	100,2
2007	31500	31500	31741	400	65	100,8	100,8
2008	56526	56526	56526	288	523	100	100
2009	1397	1397	1397	153	232	100	100
2010	166362	166362	166362	607	195	100	100
2011	6617	6617	6617	679	182	100	100
2012	4602	4602	4602	475	97	100	100
Барысы	860153	850153	851374	11208	5721	100,1	100,1
елына уртача	56677	56677	56758	747	381		

1.2.4.3.16нче таблица

Урманчылыктарда хэзерлэнгән орлыкларны сыйфат класслары буенча бүлү

Еллар	Класслар буенча нарат орлыклары				Класслар буенча чыршы орлыклары					Класслар буенча барлык орлыклар				
	I	II	III	гә житкерел	I	II	III	кышкыч	гә житкерел	I	II	III	гә житкерел	барысы
1998	149	197	20	0	346	276	156		0	495	473	176	0	1144

Еллар	Класслар буенча нарат орлыклары				Класслар буенча чыршы орлыклары					Класслар буенча барлык орлыклар				
	I	II	III	гә жиккерел	I	II	III	колданылган гә жиккерел	I	II	III	гә жиккерел	барысы	
1999	27	197	227	0	769	72	166	0	796	269	393	0	1458	
2000	127	445	240	0	513	562	115	0	640	1007	355	0	2002	
2001	193	363	487	6	71	66	120	0	264	429	607	6	1306	
2002	414	787	333	10	11	73	148	0	425	860	481	10	1776	
2003	67	443	733	120	57	0	17	0	124	443	750	120	1437	
2004	420	335	227	0	577	125	75	0	997	460	302	0	1759	
2005	164	614	56	0	39	19	0	0	203	633	56	0	892	
2006	654	399	151	0	19	26	9	0	673	425	160	0	1258	
2007	97	185	118	0	35	11	19	0	132	196	137	0	465	
2008	32	220	36	0	399	124	0	0	824,8	38913	17528	0	56526	
2009	118	35	0	0	196	31	5	0	664	498	236	0	1397	
2010	156	355	96	0	177	0	18	0	62516	94295	9551	0	166362	
2011	321	233	126	0	167	2	14	0	1946	2479	2192	0	6617	
2012	282	184	10	0	71	2	24	0	417	476	3709	0	4602	
Барысы	3221	4991	2860	136	3447	1388	886	0	71116	141855	36633	136	249740	
%	28,7	44,5	25,5	1,0	60,2	24,3	15,5	0	28,5	56,8	14,7	0,1	100	

Сонгы 10 елда (1998 елдан башлап 2012 елга кадәр) елына уртача 56758 кг орлык хэзерлэнэ иде. Орлыклар хэзерлэү планы 100,1% ка үтэлде. Хэзерлэнгән 1 сортлы орлыкларнын күләме гомуми күләмнән 28,5% тэшкил итте.

2018 елга кадәр булачак чорда яхшырак нэсел үзлекләренэ ия орлыкларны түбэндэгечэ жыю планлаштырыла (жыелган орлыкларның гомуми күләме массасыннан %):

2014 елда – 2,9%;

2015 елда – 3,0%;

2016 елда – 3,2%;

2017 елда – 3,4%;

2018 елда – 3,6%.

1.2.4.4. Урман питомниклары

Агач һәм куак утырту материалларына ихтыяжны канәгәтләнדרү өчен республика урманнарында урман питомниклары булдырылды һәм уңышлы эшләр килә. Урман питомниклары үзләренең зурлыклары һәм гамәлдә булу сроклары буенча вакытлыча һәм даими питомникларга бүленәләр. Вакытлыча урман питомниклары урман торгызу өчен утырту материалларын үстерү максатын күздә тотып оештырыла. Вакытлыча урман питомникларының гамәлдә булу срогы 5 елдан артып китми. Аларның майданы гадәттә зур түгел, 1 – 3 га кадәр. Даими урман питомниклары утырту материалын озак вакыт дәвамында үстерү өчен билгеләнә. Майдан буенча аларны кечкенә (5 га кадәр), урта (5-15 га) һәм эре (15 га артык) питомникларга бүлеп карыйлар. Утырту материалы белән берничә урманчылыкны тәмин итә торган, утырту материалын үстерүнең заманча технологияләрен һәм эшләр башкаруны комплекслы механикалаштыруны куллана торган даими урман питомникларын база урман питомниклары дип йөртәләр.

1.2.4.4.1 нче таблица

2013 елның 1 гыйнварына урман питомниклары һәм урманчылыктардагы теплицалар турында белешмәләр

Күрсәткечләр	Исәп берәмлеге	2013 елның 1 гыйнварына гамәлдә
1. Питомниклар		
1.1. Даими:		
Саны	данә	55
Гомуми майданы	га	472,4
шул исәптән:		
әйләнештәге	га	384
күчәрәп утырткач үстерү өчен каралганы (мәктәп)	-»-	64,4
Питомникларның гомуми санын (вакытлыча+даими) зурлыклары буенча бүлеп карау:		
5 га кадәр	данә	32
6-10 га	-»-	17
11-15 га	-»-	10
16-25 га	-»-	5
26-50 га	-»-	1
Даими питомникның уртача майданы	га	5,9
1.2. Вакытлыча:	данә	10
Гомуми майданы	га	17,2
Вакытлыча питомникның уртача майданы	-»-	1,7
1.3. Барлык питомниклар		
Саны	данә	65

Гомуми майданы	га	489,6
Питомникның уртача майданы	-»-	7,5
2. Теплицалар:		
Саны	данә	
Майданы	м ²	
Теплицаның уртача майданы	м ²	

2013 елга гомуми майданы 472,4 га тигез 55 даими урман питомнигы һәм 17,2 га майданны алып торган 10 вакытлыча питомник эшләп килә.

1.2.4.4.2нче таблица

2013 елның 1 гыйнварына урман питомниклары

Урманчылык исеме	урман питомниклары							питомниклар мәктәбе			
	данә	Мәй- дан, га	шул исәптән өйлә- нештә	стандарт үсентеләр саны, мөн данә				стандарт үсентеләр саны, мөн данә			
				барысы	С	Е	Башка- лар	барысы	С	Е	Башка- лар
Өгерже	2	10,3	9,75	707	400			9			9
Азнакай	1	19	19					9		9	
Аксубай	2	13,0	11,0	47	32		17	336			336
Өлки	1	7,5	3,8	409	388		21	101			101
Өлмәт	1	15	13,5	506	6		500	88	24	2	62
Арча	5	28	25,3	1529	1514		15	389		389	
Баулы	3	9,4	8,1	206	191		15	169			169
Биләр	1	6,5	5	634	288		346	65			65
Болгар	1	11,3	7,7	525	460	50	15	250,8	185		65,8
Бөгелмә	1	10,5	7,31	273			273	141	100		41
Буа	1	14	12,9	175	59		116	120		2	118
Алабуга	2	29,5	23,1	1233,2	828,2	348	57	101,7	15,4	3,3	83
Зәй	1	29	16	654	600	54					
Зеленодольск	1	12	9,9	312	304	3	5				
Ары	1	11,1	9,84	366	221		145	1			1
Кайбыч	5	27,7	26,2	1782	738		1044	142			142
Кәлэй	1	7	6,2	344	130		214	275			275
Кама	4	15,5	13,88	641	487		154				
Кызыл Йолдыз	1	14,8	11,08	479	374		105				
Лаеш	2	8	6,9	286	237		49	104		6	98
Лениногорск	1	7,6	7,33	33	30		3	14		2	12
Мамадыш	5	10	10	1329	634	609	86	545	242	210	93
Минзәлә	6	32,6	17,3	986	725	91	170	7			7
Түбән Кама	2	19,5	16,66	1125	1093	10	22	39,08	2,9		36,18

Урманчылык исеме	урман питомниклары							питомниклар мәктәбе			
	данә	Мәй- дан, га	шул исәптән эйлән- ештә	стандарт үсентеләр саны, мәң данә				стандарт үсентеләр саны, мәң данә			
				барысы	С	Е	Башка- лар	барысы	С	Е	Башка- лар
Нурлат	1	7,3	6,5	496	329	99	68	20		5	15
Идел бус	1	2,9	2,9	476	162		314	85			85
Шәһәр яны	1	57,4	33,3	3011	1120	1565	326	508	16	101	391
Саба	6	26,9	26,7	1931	800	735	396	650			650
Тәтеш	3	15,1	6,91	802,5			802,5	159			159
Чирмешән	2	11,2	10	375	250	90	35	49			49
Барысы	65	489,6	384,08	22199,7	13232,2	3654	5313,5	4376,58	585,3	729,3	3061,98

Аерым хужалыкларда даими урман питомнигы мәйданы 2,1 га алып 57 га арасында тирбәлә. Барлык даими питомникларның 94% ы зур һәм уртача категориягә керә, ә кечкенә питомниклар 6% тәшкил итә. Барлык даими питомникларның әйләнештәге мәйданы аларның гомуми мәйданынан барлыгы 26% алып тора.

Даими урман питомникларында чөчү (ачык һәм ябык грунт) һәм мәктәп бүлекләре бар. Чөчү бүлегендә ачык һәм ябык грунтта (теплицаларда) урман культураларына һәм питомникларда мәктәпләргә нигез салу өчен чөчкәннәр үстереләр. Мәктәп бүлегендә үсентеләрне агачларның урман, декоратив һәм жиләк-жимеш төрләре чөчкәннәреннән яисә чыбыкчаларыннан үстереләр. Чөчкәннәрдән аермалы буларак, үсентеләрнең тамыр системасы көчлерәк һәм жир өстендә кала торган өлеше дә ныгыган була. Мондый утыртмалар тиз жайлашып китә. Тайга зонасында урман утырту өчен билгеләнгән үсентеләр өчен ГОСТлар эшләнгән. Үсентеләрне үстерү дәвамлылыгы аларның билгеләнешенә бәйле. Урман культуралары өчен үсентеләрне 2 – 3 ел үстереләр. 4 – 6 еллык үсентеләрне беренче мәктәптә үстереләр. Үстерү өчен озаграк вакыт таләп ителгән очракта, үсентеләрне икенче һәм өченче мәктәпләргә күчереп утырталар.

Вакытлыча урман питомниклары урман культуралары фондының керү кыенлашкан кишәрлекләрендә урман торгызу эшләре өчен ылыссы агач төрләренә утырту материалларын үстерү максатыннан булдырылды. Даими питомниклар техниканы тупларга һәм белгечләрнең хезмәтеннән нәтижәле файдаланырга мөмкинлек бирсә, вакытлыча питомникларның да үз уңай яклары бар. Беренчедән, алар чөчкәннәренә киселгән урыннар янәшәсендә үстерергә мөмкинлек бирәләр, моның белән транспорт чыгымнары һәм утырту материалларын югалту ихтималы кими. Икенчедән, питомниктан кыска вакытлы файдалану урман туфрагының табигый ундырышлылыгын кулланырга, кырларда гербицидлар кулланылмыйча гына чүп үләннәренә үстермәскә мөмкинлек бирә. Мона өстәп, вакытлы питомникларда чөчкәннәр киселгән урыннарда охшаш мохиттә үсәләр. Урман культуралары мәйданнары төрле жиргә таралган шартларда вакытлыча питомниклардан файда, еракта урнашкан даими питомникларга караганда, күбрәк тә булырга мөмкин. Утырту материалын

урманчылыктарда үстөргөндө органик һәм минераль ашламалар, гербицидлар кулланыла, төп процессларны механикалаштыру гамәлгә ашырыла. Питомникларның утырту бүлекләренә аммиак селитрасы, суперфосфат һәм калий хлориды кертелә. Питомниклардагы чүп үләннәре белән көрәшү өчен чөчүлекләр симазин, атразин һәм раундап белән эшкөртелде, шуның нәтижәсендә чөчкөннәрне чистартып тору эшләре саны 2 – 3 тапкырга кимеде.

Югары сыйфатлы чөчкөннәрне кыска вакыт эчендә алуның перспективасы ысулларыннан тагын берсе – аларны полиэтилен ябылган теплицаларда үстерү. Аларда үсемлекләр үсү өчен иң уңай шартлар тудырыла: һаваның жылылык дәрәжәсе, аның чагыштырмача дымлылыгы арта, төнгә сәгәтләрдә кырау төшүдән зыян килү ихтималы кими, вегетация чоры озая, һавада углекислый газ күләме арта. Теплицаларда, көйләп була торган мохит шартларында, махсус субстратта чөчкөннәр алу срогы бер елга кыскара, орлыкларның туфракта тишелеп чыгу дәрәжәсе 3 – 5 тапкырга арта, бу аларга тотыла торган чыгымнарны киметә, чөчкөннәрдән чыгуы берничә тапкырга арта.

Хәзерге вакытта гамәлдә булган питомникларның һәм теплицаларның мәйданнары урманчылыктарның утырту материалларына булган ихтыяжын тулысынча канәгатьләндерә. Урман утырту күләмнәрен алга таба арттыру утырту материалларын шактый арттыруны таләп итәчәк. Киләсе чорда республика урман хужалыгының утырту материалларына ихтыяжы, шәһәр һәм поселокларның яшелләндерү максатларына бәйлә ихтыяжын исәпкә алсак, якинча 60 млн. данә тәшкил итәчәк.

1.2.4.5. Урманнарны үзләштергәндә транспорт куллану мөмкинлекләренә характеристика

Татарстан Республикасы урманчылыктарында урман хужалыгы һәм урман ташу юлларының озынлыгы 1.2.4.5.1 нче таблицادا китерелде.

1.2.4.5.1 нче таблица

Татарстан Республикасы урманчылыктарында урман хужалыгы һәм урман ташу юлларының озынлыгы

Урманчылык исеме	Юлларның озынлыгы, км						1000 га урман фондына туры килә торган юллар озынлыгы, км			моннан тыш кышкөнә йөри торганнары
	барлыгы	шул исәптән					барлыгы	шул исәптән эл әйләсәндә кулланыла торганнары	канәгатьләндереләк хәлдә булган юлларның нисбәте %	
		тимср юл	автомобиль	шулардан каты өслекләр	өслек түшөлмәгән	шулардан эл әйләсәндә кулланыла торганнары				
Өгерже	275	–	275	2	273	27	6	0,6	70	–
Азнакай	144	–	144	6	138	21	3	0,5	50	–

Урманчылык исеме	Юлларның озынлыгы, км						1000 гаурман фондына туры килә торган юллар озынлыгы, км			моннан тыш кышкөнә йөри торганнары
	барлыгы	шул исәптән					барлыгы	шул исәптән ел әйләсендә кулланыла торганнары	канәгатьләндерелек хәлдә булган юлларның нисбәте %	
		тимсер юл	автомобиль	шулардан каты өслекле	өслек түшәлмәгән	шулардан ел әйләсендә кулланыла торганнары				
Аксубай	218	–	218	1	217	9	7	0,3	45	–
Әлки	186	–	186		186	44	5	1,2	44	–
Әлмәт	148	–	148	6	142	21	3	0,4	55	–
Арча	237	–	237	1	236	14	7	0,4	50	–
Баулы	186	–	186	52	134	59	8	2,6	45	–
Биләр	324	–	324	2	322	186	6	3,7	45	–
Болгар	147	–	147	125	22	125	21	8,2	60	–
Бөгелмә	251	–	251	17	234	41	6	0,9	50	–
Буа	146	–	146	5	141	139	8	7,9	50	–
Алабуга	918	–	918	64	854	657	12	4,3	50	–
Зәй	327	–	327	12	315	76	5	1,3	50	–
Зеленодольск	216	–	216	15	201	41	8	1,5	50	–
Ары	131	–	131	13	118	0	8	0,6	25	–
Кайбыч	181	–	181	0	181	32	7	0,4	50	–
Кәләй	245	–	245	12	233	0	6	0	50	–
Кама	562	–	562	10	552	304	10	5,6	55	–
Кызыл Йолдыз	3307	–	3307	167	3140	890	11	2,2	60	–
Лаеш	291	–	291	12	279	188	8	5,6	50	–
Лениногорск	357	–	357	14	343	30	7	1,7	54	–
Мамадыш	424	–	424	21	403	0	9	5,4	64	–
Минзәлә	343	–	343	5	338	67	5	0,7	50	–
Түбән Кама	3672	–	3672	154	3518	1391	8	3,2	60	–
Нурлат	803	–	803	17	786	91	9	1,0	60	–
Идел буе	1436	–	1436	60	1376	32	5	0,1	50	–
Шәһәр яны	254	–	254	25	229	14	6	0,1	60	–
Саба	406	–	406	21	385	111	7	2,1	50	–
Тәтеш	1874	–	1874	16	1858	447	5	1,2	40	–
Чирмешән	226	–	226	3	223	48	6	1,3	70	–
Барысы	23314	18	23296	905	22391	7195	6,9	2,0	50	–

Урманчылыкларның урман фонды аша уза торган юлларның гомуми озынлыгы 23314 км тәшкил итә, шулардан автомобиль юларына 23296 км туры килә: 905 км– каты өслек түшәлгән, 22391 км– өслек түшәлмәгән, шул исәптән ел әйләнәсендә йөрәп була торган юллар – 7195 км (табл. 1.2.5.1). 1000 гаурман фонды майданына туры килә торган барлык төр юлларның уртача озынлыгы 6,9 км тәшкил итә. Аерым урманчылыклар буенча 1000 гаурман фонды майданына туры килә торган юлларның озынлыгы – 3 кмалып 21 км кадәр. Линияле объектларның (үткәргеч торбалар һ.б.) иң зур саны Әлмәт урманчылыгы

Һәм Азнакай урманчылыгы территориясе аркылы уза, аларда автомобиль йөрү юллары да бар.

Урманнардагы барлык юллар теге яки бу дәрәжәдә урман хужалыгы максатларында файдаланыла. Урман хужалыгы юллар челтәре белән житәрлек дәрәжәдә тәмин ителгән дип санала (1000 га майданга иң уңае 7-12 км булса, чынбарлыкта исә 6,9 км тәшкил итә). Ел әйләнәсендә файдаланыла торган каты өслек түшәлгән яхшыртылган юлларга кытлык бар.

Урманчылыктарда ел саен урман хужалыгы һәм янгынга каршы билгеләнештәге юлларны төзү һәм ремонтлау эшләре башкарылып килде.

Билгеләнешенә карап, урман хужалыгы юллары түбәндәге өч типка бүленә:

I тип – магистраль юллар, алар II һәм III типлардагы юллар челтәрен берләштерә һәм урман массивларын гомуми файдаланудагы юллар белән тоташтыра. Аларның өслек киңлеге – 6,5 м һәм аннан кинрәк, автомобиль йөри торган өлешнең киңлеге – 4,5 м.

II тип – урман фонды территориясе өлешләренә хезмәт күрсәтә торган һәм магистраль юнәлештәге юлларга алып чыга торган юллар. Аларның өслек киңлеге – 4,5 – 6,5 м, автомобиль йөри торган өлешнең киңлеге – 3,5 м.

III тип – урман хужалыгында кулланыла торган тар билгеләнешле юллар, боларга янгынга каршы юллар, урман киселә торган урыннарда керү юллары, питомникларга, орлык агачлар кишәрлекләренә һәм плантацияләргә килә алу, киселгән урыннардан агачларны алып чыгу өчен салынган юллар һ.б. Аларның өслек киңлеге – 4,5 м, автомобиль йөри торган өлешнең киңлеге – 3 м.

Урман массивында юллар челтәре аннан урманнарны эксплуатацияләү, урман хужалыгы ихтыяжлары өчен, урман химиясе һәм башка чимал хәзерләү өчен комплекслы файдалануны исәпкә алып проектланьрга тиеш.

Салынган һәм проектлана торган юллар тәртипкә китерелә торган урманчылыкта Юллар челтәре схемасын төзү өчен нигез булып тора, әлегә схема план-картография материалларында күрсәтелә. Урман хужалыгының житештерү ихтыяжларын юллар белән тәмин итү мәсьәләләре урманнарны үзләштерү проектларында һәм урман хужалыгы регламентларында бәян ителә, алга таба алар һәр урманчылыкның Урманнарның транспорт белән үзләштерелүе схемасын эшлөгәндә кулланыла торган була.

1.3. Татарстан Республикасының урманлы районнары буенча урман хасил итүче төп агач төрләренә кисү еллары

Урманнарның максатчан билгеләнешенә һәр төре ылыслы һәм йомшак яфраклы хужалыкларга бүленә. Хужалыктар үз чиратында хужалык секцияләренә аерыла, алар күпчелектә тәшкил итүче агач төрләренә бергә үсеп утыруы, бердәй авыл хужалыгы чаралары системасы, киселгән агачларның бертөрле әйләнеше, билгеле бер агач төрен үстерүне максат итү белән берләштерелгән утыртмаларның һәм урманнар белән капланмаган майданнарның жыелмасыннан гыйбарәт.

Агач хәзерләү рөхсәт ителә торган (эксплуатацияләнә торган һәм саклагыч урманнар) һәр хужалык секциясе өчен урманны кисү яше (өлгерү яше) билгеләнә.

Урманны кисү еллары урманнарны тәртипкә салганда яисә фәнни тикшеренүләр нәтижәләре буенча билгеләнә. Татарстан Республикасы урманнарында урманны кисү еллары СССР Дәүләт урман хужалыгының «Урманнар хасил итүче төп агач төрләре буенча илнең төрле районнары өчен урманны кисүнең иң яраклы елларын раслау турында» 1978 елның 17 августындагы 114 номерлы, «Эрбет агачы урманнарында урманны кисүнең иң яраклы елларын раслау турында» 1978 елның 29 декабрәндәге 177 номерлы боерыклары һәм Россия урман хужалыгының «2008 елның 10 февралендәге 37 номерлы боерыкка өстәмәләр кертү турында» 2008 елның 6 октябрәндәге 283 номерлы боерыгы нигезендә билгеләнә иде. Урманны кисүләренә әлегә елларына карата беринди каршылыклы фикерләр дә булмады һәм алар 2001 – 2005 елларда урман хужалыкларын соңгы тапкыр тәртипкә китергәндә кулланылды.

Урманны кисүләренә иң кулай еллары эшкә яраклы үзагачларның эшкә яраклы вак, урта һәм эре үзагачлар жыелмасы чыгуга туры килде. Кискәндә өстенлек ылыслы продуктив утыртмаларга бирелгәндә һәм баланс үзагачка сорау белән тәкъдимнең үзара тигезлеге булганда урманны кисүнең иң яраклы еллары реаль икътисадый шартларга туры килде.

Урманны кисүләренә иң яраклы еллары, республиканың барлык территорияләре өчен бертөрле булып, ылыслы һәм йомшак яфраклы агач төрләре өчен аерылып торды.

Урман фондын кирәгеннән артык бүлеп бетерүдән һәм үзагачны жибәрүне катлауландырудан качу өчен өстәмә хужалык секцияләрен аерып кую берничә кагыйдә белән регламентлаштырыла. Беренчедән, хужалык секциясенә майданы, кагыйдә буларак, эксплуатацияләнә торган һәм саклагыч урманнарның һәр категориясе кысаларында урман каплаган хужалык жирләре майданының 10% ыннан ким булмаса тиеш.

Моннан тыш, практикада утыртмаларны хужалык секцияләренә бүлүнә өстәмә шартлары кулланыла. Беренчедән, әгәр нинди дә булса хужалык секциясе буенча урманны кисү иһәпләнгән урман кишәрлекләре киселә торган урманның нормаль майданыннан кимрәк билгеләнсә, практик яктан аны бүлү максатка ярашлы булмый. Һәм, ниһаять, өстәмә хужалык секциясе белән бергә урманны кисү иһәпләнгән урман кишәрлекләре киметелсә, ә сортиментларны максатчан үстерү зарурлығы булмаса, ул бүлеп бирелми.

Урманны кисүләренә яңа еллары «Урманны кисүләренә елларын билгеләү турында» Федераль урман хужалыгы агентлығының 2008 елның 19 февралендәге 37 номерлы боерыгы белән расланды.

Таләп ителгән зурлыктардагы һәм сыйфаттагы үзагачны мөмкин булган кадәр зуррак күләмнәрдә алу эксплуатацияләү өчен каралган урманнарда урман хужалыгы житештерүенә төп максаты булганга күрә, урманны кисү яше дә утыртмалар житештерүчәнлегенә иң югары сан һәм сыйфат күрсәткечләре буенча, ягъни урманның иһәп ягыннан һәм техник өлгереш ягыннан елларын иһәпкә алып билгеләнәргә тиеш.

Урманның исәп ягыннан өлгерү яше, ул иң күп уртача артым чоры белән билгеләнә, урманни кисүнең шуннан да түбән булырга тиеш түгел иң түбән чик яшен күрсәтә, юкса хужалык үзагач чималын югалтачак. Хужалыкта әйдәп баручы сортиментлар төркеме буенча утыртмаларның исәп ягыннан өлгереше булып торучы техник өлгереш урманни кисү яшен билгеләгәндә исәпкә алына торган төп фактор булып тора.

Агачлыклар иң мөһим урман сортиментларын әзерләү өчен яраклы үзагачның иң зур еллык артымы булган һәм утыртмаларның еллык артымы бәясе иң югары булган яшкә житкәч техник яктан өлгергән дип санала. Эксплуатацияләнә торган урманнар өчен урманни кисү яше практикада сәнәгать өчен кирәкле сыйфатлары булган продукциянең төп төре артымы кими башлаган чорда билгеләнә.

Алга таба, кабул ителгән техник өлгерешкә нигезләнәп, урманни кисү яше классы, ә аның буенча – шул хужалык секциясендә утыртмаларның норматив һәм факттагы эксплуатация мәйданнары билгеләнә.

Урманни кисүнең кулланыла торган яшен нигезләгәндә аның исәп урман кисүе күләменә йогынты ясавы исәпкә алыну һәм анализлану әһәмиятле өлешне алып тора.

Катнаш һәм төрле еллык агачлар үсә торган урманнарда урманни кисү еллары урманның төп өлеше буенча (иң күп үсә торган агач токымнары һәм еллары буенча) билгеләнә.

Әгәр максатлы токым башкалардан артык булмаса, әмма яхшылап караганнан соң торгызыла алса, мондый вакытлыча хужалык секцияләрендә урман кисү яше максатлы токым яше буенча алынырга мөмкин.

Утыртмалар запасы эрелек категориясе буенча – эшкә яраклы үзагачка, товар таблицалары буенча – утынга һәм калдыкларга бүленә. Республика агачлыклары өчен товарлыкның II классы хас. Запасның гомуми уртача үзгәреше техник үзгәреш яшендә кими: нарат – 90 ел; каен – 65 ел; усак – 50 ел.

Эшкә яраклы эре һәм уртача үзагачны үстерү өчен техник өлгерү яше турында мәгълүматларга нигезләнәп, былыслы агач токымнарының эксплуатацияләнә торган урманнарында урман кисү яше 81 – 100 елга тигез.

Каен хужалык секцияләрендә урманни кисү яшен техник өлгерү елларын исәпкә алып билгеләргә кирәк, ул эшкә яраклы барлык үзагач өчен һәм эксплуатацияләнә торган урманнардагы эре һәм урта зурлыклардагы, ягъни VII класслы яшь чикләрендәге (61 – 70 еллык) эшкә яраклы үзагач өчен билгеләнә.

Усак хужалык секцияләрендә, усакның биологик житешсезлекләрен (30 – 40 еллыкларның күгәрәкле авыруларга тиз бирешүчәнлеген) исәпкә алып, эксплуатацияләнә торган урманнарда агач кисү яше сан ягыннан өлгерүе буенча, ягъни V класслы яшь чикләрендә (41 – 50 еллык) билгеләнгән.

Татарстан Республикасының урманлы районнары буенча урман хасил итүче төп токымнарны кисү еллары 5 нче кушымтада китерелде.

Урман утыртмаларының үзагачын хәзерләү максатларында төп агач токымнары өчен югарыда күрсәтелгән яшь чикләрен хәзерге вакытта республиканың саклагыч һәм эксплуатацияләнә торган урманнарында кулланылар.

Урманны кисү яше урман хужалыгын алып баруның бары тик кисү өчен билгелэнгән формасы өчен генә хас. Урман хужалыгын алып баруның сирәкләү формасында хужалык әйләнеше саклана. Сирәкләп кисү хужалыгында кисү объекты булып аерым агачлар торганга күрә, ә тулаем бөтен агачлык түгел, бары тик агачлыкның бер өлеше генә торгызыла. Шуңа күрә «хужалык әйләнеше» термины еш кына «кабатлану чоры» термины белән алыштырыла. Шулай итеп, хужалык әйләнеше – агачлыкта киселә торган агачларны кисү һәм торгызу өчен исәплэнгән кабатлану чоры ул.

Республикада, нигездә ылыслы һәм киң яфраклы урманнар булган районнарда, урман фондының 8% тан артыгын төрле еллык утыртмалар алып тора. Ләкин бу агачлыктардан тулысынча файдалану өчен аларда хужалыкның сирәкләп кисү формасын оештырырга кирәк, ул төрле еллык агачлыктарның үсү барышы закончалыкларына нигезлэнгән булырга тиеш. Төрле еллык агачлыктарда хужалыкның сирәкләп кисү формасы булганда урман үстерүнең максаты буларак урман майданнарының өзлексез файдалануы шартларында эре һәм яхшы сыйфатлы агачларны үстерүгә өстенлек бирү алына. Таләп ителә торган товар структурасына караган урман запасын булдыру чоры хужалык әйләнешенә давамлылыгын билгели. Һәр кисү барышында агачлыкны сирәкләү интенсивлыгы кабатлану чорына тыгыз бәйлэнгән һәм хужалыкның сирәкләп кисү формасы төп өлешләрнен берсе булып тора. Безнең очракта хужалык әйләнеше 15 – 20 елга тигез була. Кабаттан кисү эшләре башланганчы яшь һәм товар структуралары оешкан булырга тиеш, алар хужалыкның сирәкләп кисү формасын алга таба башкаруны тәмин итәчәк.

Урман ресурсларынан тагы да тулырак һәм рациональ файдалануны оештыруга якын килүне алга таба камилләштерү юлларын эзләү өлгерү елларының, кисүләп әйләнешләрнен, хужалык әйләнешләрнен һәм урманны кисү елларының асылын һәм күрсәткечләрнен аларның функциональ билгеләнешен конкретлаштыруны исәпкә алып төгәл дифференциацияләүне таләп итәчәк.

1.4. Урман чималлары потенциалына һәм аннан файдалануга характеристика, жәмгыятьнең урманнарға һәм урман ресурсларына ихтыяжын билгеләү

1.4.1. Россия Федерациясе Урман кодексының 25 статьясында каралган урманнардан файдалануның төрләре буенча аерым-аерым урманнардан файдалануга характеристика

1.4.1.1. Агач эзерләүнең мөмкин булган һәм чынбарлыктагы күләмнәре
Татарстан Республикасы урманнарында эзерләнә торган чимал ресурсларының төп һәм иң күп кулланыла торган төрөн өлгергән ұзагач тәшкит итә, ул халык хужалыгының күп кенә тармаклары өчен алыштыргысыз чимал булып тора. Сонгы елларда эшкә яраклы һәм утын ясый торган ұзагачка гомуми ихтыяж тулысынча диярлек республика урманнарыннан канәгатьләнделде.

Урманнарда ұзагач эзерләү өлгергән һәм картайган урман утыртмаларын кискәндә (тоташтан һәм сирәкләп кискәндә), корыган һәм зарарланган урман утыртмаларын кискәндә (санитар кисүләр), сирәкләгәндә, юллар салу өчен кискәндә, яңарту, реконструкцияләү һәм яңадан оештыру максатыннан кискәндә (урманны чистартып тору), шулай ук урман, урман эшкәртү инфраструктурасы объектларын төзү, реконструкцияләү, урман инфраструктурасын төзү белән бәйле булмаган объектларны төзү, реконструкцияләү һәм эксплуатацияләү өчен билгеләнгән урман кишәрлекләрендә урман утыртмаларын кискәндә (башка кисүләр) башкарыла.

Өлгергән һәм картайган урман утыртмаларын кискәндә урманны кисү исәпләнгән урман кишәрлекләре тулаем республика буенча 1785,8 мең м³ тәшкит итте. 2007 елда анын барлыгы 21,7% ы кулланылды. Ылыслы хужалык буенча исәп урман кисүе 44,1%, яфрак хужалыгы буенча – 20,4% кулланылды. Арча, Мамадыш, Зеленодольск урманчылыкларында исәп урман кисүеннән файдалануның 81 – 100% ка кадәр житкән очраклары булды.

2013 елның 1 гыйнварына өлгергән һәм картайган урман утыртмаларын кискәндә исәп урман кисүе тулаем республика буенча 1406,37 мең м³ тәшкит итте. 2012 елда ул бары тик 14% күләмдә файдаланылды. Ылыслы хужалык буенча исәп урман кисүе 38%, яфрак хужалыгы буенча – 13% кулланылды.

Исәп урман кисүенең тулысынча үзләштерелмәве бигрәк тә урман кишәрлекләренең төп транспорт юлларыннан ерак урнашуына, халык саны аз булган районнарда юл челтәренең начар үсүенә, өлгергән урманның төп запаслары тупланган районнарда эре урман эзерләүчеләрнең булмавына бәйле.

Өлгергән һәм картайган ұзагачны эзерләү күләмнәре урман эзерләүчеләргә урман утыртмаларын арендага бирү яисә кишәрлекләрне арендага тапшырмыйча урман утыртмаларын сату-алу шартнамәләрен төзү хисабына артырга мөмкин.

Өлгергән һәм картайган урман утыртмаларын кискәндә республика буенча ұзагач эзерләүнең чынбарлыктагы күләме 2012 елда 199,26 мең м³ ликвид ұзагачны тәшкит итте. Өлгергән һәм картайган урман утыртмаларында башкарыла торган кисүләргә урман эзерләүнең гомуми күләменнән 26% туры килә; корыган һәм зарарланган утыртмаларга – 32%; урманны чистартканда

уртаяшьтәге, өлгереп килүче, өлгергән һәм картайган утыртмаларга – 26%; объектларны чүп-чардан арындырғанда, төзегәндә һәм реконструкцияләгәндә (башка кисүләр) барлык үсү чорындагы урман утыртмаларына – 14%.

Хәзерге вакытта үзагач эзерләү «Үзагач эзерләү кагыйдәләрен раслау турында» 2011 елның 1 августындагы 337 номерлы Россия урман хужалыгы боерыгына нигезләнеп гамәлгә ашырыла.

Урманны кисүләрнең барлык төрләрендә үзагач эзерләүнен урманчылыктар буенча 2013 елның 1 гыйнварына гомуми күләме 6 нчы кушымтада китерелде.

Өлгергән һәм картайган урман утыртмаларында тоташтан һәм сирәкләп кисүләр башкарылганда үзагач эзерләүнең урманчылыктар буенча күләме 7 нче кушымтада китерелде.

Урманны чистартканда, корыган һәм зарарланган урман утыртмаларын кискәндә, шулай ук Россия Федерациясе Урман кодексының 13, 14, 21 статьяларында каралган объектларны төзү, реконструкцияләү һәм эксплуатацияләү өчен билгеләнгән урман кишәрлекләрендә урман утыртмаларын кисүнең 2013 елның 1 гыйнварына гомуми күләме 8 нче кушымтада китерелде.

1.4.1.2. Сагыз эзерләү

Сагыз эзерләү һәм аны эзерләү планлаштырылмый.

1.4.1.3. Агач булмаган, ашарга яраклы урман ресурсларын һәм дару үләннәрен эзерләүнең мөмкин булган һәм чынбарлыктагы күләмнәре

Базар мөнәсәбәтләре шартларында урман хужалыгының керемле булуын арттыруга бары тик урман ресурсларының барлык төрләрен, алар арасында агач булмаган һәм ашарга яраклы урман ресурслары мөһим урын алып тора, исәпкә алып һәм аларны рациональ кулланып кына ирешеп була. Агач булмаган урман продукциясе үстерү өчен чыгымнар тотылмый, чөнки аларның төп энергия чыганагы – ул кояш. Таләп ителгән чыгымнар аларны жыю, эшкәртү һәм экологик чиста продукцияне саклау белән бәйлә була.

Агач булмаган урман ресурсларын куллану урманның гомуми продуктивлыгын һәм урман хужалыгының икътисадый потенциалын арттырырга ярдәм итә. Урман хужалыгының барлык предприятиеләре аларны күбрәк һәм комплекслырак кулланарга тиеш.

Агач булмаган урман ресурсларын эзерләү һәм дару үләннәрен жыю Россия Федерациясе Урман кодексы, «Татарстан Республикасында урманнардан файдалану турында» 2008 елның 22 маендагы 22-ТРЗ номерлы Татарстан Республикасы Законы, шулай ук «Агач булмаган урман ресурсларын эзерләү һәм жыю кагыйдәләрен раслау турында» 2011 елның 5 декабрдәге 512 номерлы Россия урман хужалыгы боерыгы һәм «Ашарга яраклы урман ресурсларын эзерләү һәм дару үләннәрен жыю кагыйдәләрен раслау турында» 2011 елның 5 декабрдәге 511 номерлы Россия урман хужалыгы боерыгы белән регламентлаштырыла.

Югарыда күрсәтелгән документлар нигезендә агач булмаган урман ресурсларына агач төпләре, каен тузы, агач һәм куак кайрысы, коры-сары, мунча себеркесе, киселгән чыршы, ак чыршы, нарат ботаклары, яна ел бәйрәмнәре өчен чыршылар, мүк, урман түшәмәсе, камыш, курак һәм охшаш урман ресурслары керә. Ашарга яраклы урман ресурсларына кыргый үсә торган жиләк-жимеш, чикләвек, гөмбә, орлык, каен суы һәм охшаш урман ресурслары керә.

Агач булмаган, ашарга яраклы урман ресурсларын һәм дару үләннәрен эзерләү һәм жыю тиешле урман ресурсларын алу, саклау һәм урманнан алып чыгу белән бәйле эшқуарлык эшчәнлегә булып тора, яисә халыкның үз ихтыяжлары өчен башкарыла. Элегә эшчәнлекне урман хужалыгы регламенты нигезендә урманчылыктар тикшереп тора.

Агач булмаган, ашарга яраклы урман ресурсларын эзерләүнең һәм дару үләннәрен жыюның тулаем Татарстан Республикасы буенча мөмкин булган һәм чынбарлыктагы күләме 1.4.1.3.1 нче таблицада, ә урманчылыктар буенча – 12 нче кушымтада китерелде.

1.4.1.3.1 нче таблица

Агач булмаган, ашарга яраклы урман ресурсларын эзерләүнең һәм дару үләннәрен жыюның мөмкин булган һәм чынбарлыктагы еллык күләме

Ресурсның исеме		Исәп берәмлеге	Биологик запаслар	Эзерләүнең мөмкин булган күләме	Эзерләүнең чынбарлыктагы күләме
Барлыгы	Ашарга яраклы урман ресурслары				
	Жиләкләр	тонна	268,4	-	9,8
	Гөмбәләр	тонна	1511,4		-
	Каен суы	тонна	7786,4		1,4
Барысы	Дару үләннәре	тонна	6,13	-	3,03
Барлыгы	Агач булмаган урман ресурслары (яна ел чыршылары)	мең данә	26,40	60,0	14,23
Барлыгы	Агач һәм куак кайрысы	тонна	8263,3		
	Каен тузы	тонна	1399,3		
	Чыбык-чабык	мең м ³	1573,0		
	Агач яшеллеге	тонна	4201,3		
	Ботаклардан азык	тонна	3149,6		
	Мунчала	тонна	492,0	-	-

Урман планын эшләгәнгә кадәрге чорда агач булмаган, ашарга яраклы урман ресурсларын эзерләү һәм дару үләннәрен жыю зур булмаган күләмнәрдә башкарылды, эзерләү күләмнәренең исәбе алып барылмады.

Агач яшеллеген эзерләү

Агач яшеллегенә ылыслы һәм яфраклы агач токымнарының башланган урынындагы диаметры 8 мм кадәр булган яфраклар, бөреләр, ылыс һәм ян ботаклар керә.

Ылыслы-витаминлы он житештерү өчен агач яшеллеген эзерләү бары тик сирәкләп һәм тоташтан урман кисүләргә башкарганда урманны кисү урыннарында киселгән агачлардан гына рөхсәт ителә, шуна күрә агач яшеллеген эзерләүнең булырга мөмкин күләмен исәпләү исәп урман кисүеннән чыгып башкарыла.

Аксубай, Лениногорск, Мамадыш, Минзәлә, Тәтеш урманчылыктарында мондый эзерләүләрнең иң зур потенциалы бар.

Киселгән урман кишәрлекләрендә кала торган агач яшеллеген куллану азык протеины, каротинны, С витаминны, чын күзәнәк суын һәм халык хужалыгы өчен кирәкле башка продуктларны алырга мөмкинлек бирә.

Наратның агач яшеллеген эшкәртү нәтижәсендә пинифол кислотасы концентратын алырга була, ул жыләк-жимеш агачларын кимерүчеләргә каршы кулланыла, агулы химикатлар кулланырга тиешле, ләкин кулланмасаң яхшырак, төрле биналарны эшкәртү өчен файдаланыла. Исә матдәләр һәм ис стабилизаторлары житештерү өчен нигез була торган изоабиенол концентраты эшкәртүнең мөһим продукты булып тора.

Ак чыршының агач яшеллеге үзгәргә кушылмаларның уникаль составы белән азык буягычлардан һәм органик синтез өчен чималдан башлап антиоксидантларга, биологик актив матдәләргә, үсемлекләргә яклау чараларына, авыл хужалыгы үсемлекләрен үстерү стимуляторларына, дөвәләү һәм профилактикалау өчен каралган препаратларга кадәр алырга мөмкинлек бирә.

Барлык токымнарның агач яшеллеге хлорофиллы һәм каротинлы препаратлар, көнкүреш химиясе һәм косметика чаралары өчен композицияләр, терлекчелек һәм ветеринария өчен витаминнар концентратларын һәм антисептиклар алу өчен эшкәртелә ала.

Агач төпләрен эзерләү (нарат агачы төбен эзерләү)

Нарат агачы төбе дип өлгәргән нарат агач төбенең һәм тамырларының сумалалы матдәләр алу өчен чимал буларак кулланыла торган үзәк өлешен атыйлар.

Нарат агачы төбе эзерләү өчен түбәндәгеләр чимал булып тора:

- яңа һәм коры туфраклы наратлар киселгән, тик яңадан үсмәгән урыннар;
- наратлар киселгән урыннарда иң күбе 13 еллык, бонитетның I-IV классларындагы, ылыслы утыртмаларда 0,3-0,7 тыгызлыкта һәм яфраклы утыртмаларда 0,3-0,8 тыгызлыкта үсүче ылыслы һәм яфраклы яшь агачлар, боларга махсус саклагыч кишәрлекләр керми;

- наратлар киселгән урыннарда ялганып үсеп китүчәнлеге 40-50% булган (урман буларак өлгәргән культуралар өчен) 4 – 5 еллык һәм рәтләр арасындагы кичлек 2,5 м булганда 0,4 – 0,6 тыгызлыгы белән 6 – 12 еллык урман культуралары;

–бонитетның I-IV классларына караган ревизия чорындагы нарат урманын кисү урыннары.

Узган елларда нарат утыртмаларын кисүләрнең күләмнәренә ясалган анализ һәм өлгергән, картайган нарат утыртмаларының булуы нарат агачы төбенә төп ресурслары Түбән Кама, Әгерже, Зәй, Чирмешән урманчылыклында тупланган дигән нәтижәгә килергә жирлек тудыра. Нарат агачы төбен әзерләү утыртмаларга, яшь үсентеләргә яисә яшь агачларга зыян китерелми торган теләсә нинди максатчан билгеләнештәге урманнарда рөхсәт ителә, моңа су объектлары буендагы тау битендә һәм чокырларда урнашкан ярсаклагыч һәм туфраксаклагыч кишәрлекләрдәге эрозиягә каршы, шулай ук 0,8 – 1,0 тыгызлыгындагы яшь урманнар керми.

Нарат агачы төбен әзерләү эше канифоль-экстракцион житештерү ресурсларын тутыру өчен алып барыла.

Кайры һәм юкәр әзерләү

Кайры һәм юкәр ел дәвамында агачларны һәм куакларны кискәндә әзерләнә.

Тал кайрысы кайрыда кимендә 7% дуплау матдәләре булган (дымлылык 16% тәшкит иткәндә) тал төрләренә караган агачлардан әзерләнә, моның өчен 5 еллык һәм аннан картрак куак таллар, 15 еллык һәм аннан картрак агачсыман таллар яраклы була.

Талларның агачсыман төрләреннән иң кыйммәтлеләре – кәжә талы, куба тал, сазлык талы, бишсеркәчле тал, агач-куак төрләреннән – өчсеркәчле тал, чыбык тал, соры тал.

Тал куаклыклы иң күбе тугайларда үсә. Республиканың гидрографик челтәре шактый үскән, шуңа күрә тал кайрысын әзерләү аның бөтен территориясендә диярлек башкарыла ала.

Каен тузын әзерләү кисү өчен бүлеп куелган урман утыртмаларында кисү эшләрен башлауга 1 – 2 ел кала (фанер кискәләрен һәм махсус сортиментлар әзерләү өчен билгеләнгән агачлардан тыш), шулай ук сирәкләп һәм тоташтан кисүләр башкарганда урманны кискән урыннарда яңа киселгән агачлардан рөхсәт ителә. Каен тузын әзерләүнең мөмкин булган күләмен исәпләү каен хужалык секциясе буенча исәп урман кисүеннән чыгып башкарыла. Каен тузының иң зур запаслары Әгерже, Азнакай, Зәй, Минзәлә, Саба урманчылыклында бар.

Кайры, икенче дәрәжәдәге продукт булып, ягулык, сүс, мульча, шулай ук таннид житештерү өчен компонент буларак кулланырга мөмкин. Таннид – хайваннар тиресен эшкәртү өчен һәм азык-төлек сәнәгатендә кулланыла торган мөһим продуктларның берсе. Актив күмер, кристаллсыман кремний житештерүдә кулланыла торган агач чимал күмерен алу кайры эшкәртүнең перспективалы юнәлеше булып тора.

Яңа ел бәйрәмнәре өчен чыршылар һәм (яки) башка ылыслы токымнар агачларын әзерләү

Яңа ел бәйрәмнәре өчен чыршылар һәм (яки) башка ылыслы токымнар агачларын әзерләү махсус плантацияләрдә, чистартылырга тиешле урман кишәрлекләрендә (урман кварталлары арасындагы ызан, минераллаштырылган

полосалар, янгынга каршы өземтэләр, янгынга каршы трассалар һәм урман хужалыгы юллары, алмаш агачларны һәм утыртмаларны саклап калу таләп ителми торган башка мәйданнар) башкарыла ала. Яңа ел чыршыларын һәм башка ылыслы токымнар агачларын эзерләү шулай ук үзгач эзерләгәндә башкарылырга, шул исәптән киселгән агачларның оч өлешләреннән алынырга мөмкин.

Яңа ел бәйрәмнәре өчен бер елга бер гражданды иң күбә бер чыршы һәм башка ылыслы агач эзерләү рәхсәт ителә. Эзерлек эшләре яңа ел чыршыларына һәм ылыслы токымга кергән башка агачларга ихтыяж белән билгеләнә торган күләмдә барлык урманчылыктарда да башкарылырга мөмкин.

Мүк, урман түшәмәсе, коелган яфраклар, камыш, курак эзерләү

Мүк, урман түшәмәсе, коелган яфраклар, камыш, курак эзерләү аларны төзелеш өчен, шулай ук авыл хужалыгы терлегенә азык һәм аслык яки компост эзерләү өчен ярдәмче материал буларак кулланыу максатыннан башкарыла. Аларны эзерләгәндә әйләнә-тирә табигать мохитенә зыян килергә тиеш түгел.

Түшәмәне жыю аның бөтен калыңлыгын алмыйча гына өлешчә башкарылырга тиеш.

Ресурстың әлеге төре сәнәгаттә кулланылмый.

Урман кишәрлекләрендә агачларны, куакларны эзерләп (казып) кую

Урман кишәрлекләрендә агачларны, куакларны эзерләп (казып) кую эшләре яшьнең I классындагы ылыслы утыртмаларда, яшьнең I һәм II классларындагы яфраклы утыртмаларда үткәрелергә мөмкин.

Урман кишәрлекләрендә куаклыктарда куаклар эзерләү (казып чыгару) уртача яки кую куелыктагы һәм составын күбесенчә эзерләнә торган төр тәшкит иткән куаклыктарда үсүче утыртмаларда башкарылырга мөмкин. Эзерләнә торган төрнең казып чыгарганнан соң калган куаклары саны гектарына 1000 данәдән ким булырга тиеш түгел.

Мунча себеркеләре, себерке һәм читән өчен ботаклар һәм куаклыктар эзерләү

Мунча себеркеләре, себерке һәм читән өчен яфраклы токымнардан (каен, усак, тал һ.б.) ботаклар һәм куаклыктар эзерләү чистартылырга тиешле урман кишәрлекләрендә (урман кварталлары арасындагы ызан; янгынга каршы өземтэләр; янгынга каршы трассалар һәм урман хужалыгы юллары; печән чабу урыннары; автомобиль юлларына, тимер юлга, үткәргеч торбаларга бүлөп бирелгән полосалар, алмаш агачларны һәм утыртмаларны саклап калу таләп ителми торган башка мәйданнар), шулай ук сирәкләп һәм тоташтан кисүләр алып барганда урманны кисү урыннарындагы киселгән агачлардан жыела ала.

Ресурстың әлеге төре сәнәгаттә масштабларында эзерләнми.

Чыбык-чабык эзерләү

Чыбык-чабык дип агачларның аскы өлеше 4 см кадәр диаметрлы булган киселгән нәзек кәүсәләренә, шулай ук киселгән агач очларына, агачларның нәзек ботакларына һәм сабакларына әйтәләр. Озынлык буенча чыбык-чабык ике категориягә бүленә: 2 – 4 см озынлыктагылар һәм 4 см озынраклар.

Ресурсның әлеге төре, халыкның аңа ихтыяжы булу-булмаудан чыгып, барлык урманчылыктарда эзерләнәргә мөмкин.

Миллек эзерләү

Миллек дип кайбер яфраклы һәм ылыслы агач токымнарының яшь ботакларынан терлеккә ашату өчен эзерләнгән 1,5 см кадәр калынлыктагы ботакларны йөртәләр.

Миллек эзерләү өчен яфраклы (каен, усак, өрәңге, чикләвек агачы, юкә, тирәк, корычагач һ.б.) һәм ылыслы (нигездә, чыршы) агач токымнарының ботакларын кулланалар.

Миллек эзерләү сирәкләп һәм тоташтан кисүләр алып барганда киселгән агачлардан жыела ала.

Ресурсның әлеге төре халыкның аңа ихтыяжы булу-булмаудан чыгып, барлык урманчылыктарда эзерләнәргә мөмкин.

Ашарга яраклы урман ресурсларын эзерләү һәм дару үләннәрен жыю

Республикада хәзерге вакытта экология торышының шактый начараюы күзәтелә, димәк, кешеләрнең сәламәтлеге дә шактый какшый. Кешеләрнең сәламәтлеген яхшыртуның иң үтемле юлларының берсе буларак коррекцияләү туклануы продуктларын фәнни нигезләнгән технологик уйлап табуларны карарга кирәк. Мондый туклану продуктларына ашарга яраклы сүсләр, бифидобактерияләр һәм лактобактерияләр, олигосахаридлар булган, составларында антиоксидантлар һәм органик кислоталар һ.б. булган продуктлар керә.

Ашарга яраклы урман ресурслары арасында нарат жиләге һәм мүк жиләге аерым урын алып тора, алар биологик яктан мөһим матдәләр – шикәрләр, органик кислоталар, витаминнар, макро- һәм микроэлементлар, феноль кушылмалар, пектин һәм дуплау матдәләре чыганагы булып торалар.

Күп кенә гөмбәләрнең кыйммәтле азык сыйфатларына ия булулары гына түгел, ә дөвәләү үзлекләре булу да билгеле. Соңгы ун елда гөмбәләрне антибиотик һәм дару күпләп таралган урыннары буларак кызыксынып өйрәнә башладылар.

Шулай ук ашарга яраклы кыйммәтле урман ресурсына каен суы керә, анда органик кислоталар, дуплау матдәләре, минераль матдәләр, тимер, калий, кальций, глюкоза, фруктоза, фитонцидлар бар, болар барысы да медицина өлкәсендә киң кулланыла.

Кыргыз рәвештә үсә торган жиләк-жимешне әзерләү

Татарстан Республикасы территориясендә кыргыз рәвештә үсә торган жиләк-жимешләргә сәнәгать ягыннан зур әһәмият бирелми, аларны жирле халык жыя. Әзерләүнең мөмкин булган күләме 268,4 тонна.

1.4.1.3.2 нче таблица

Татарстан Республикасында төрле урман жиләк-жимешләренең якынча уртача уңышы (уңыш күп булган елларда)

Үсемлек төре	Уңыш алу, кг/га	Уңыш алу ешлыгы	Үсемлек төре	Уңыш алу, кг/га	Уңыш алу ешлыгы
Нарат жиләге	200	1 – 2	Каен жиләге	50	1 – 2
Күк жиләк	150	1 – 2	Кура жиләге	250	1 – 2
Каражиләк	150	1 – 2	Миләш, 2500 куак/га	1500	1 – 2
Карлыган	300	1 – 2			
Гөлжимеш	1000	2 – 3	Артыш	50	1 – 2
Мүк жиләге	250	2 – 3	Кызыл бөрлегән	50	1 – 2

Гөмбә әзерләү

Гөмбә әзерләгәндә чимал базасына тулылыгы 0,8 булган, иң күбе 10 еллык яфраклы яшь агачлар һәм иң күбе 20 еллык чыршылар үсә торган утыртмалар керми (гөмбә аз була торган кырлар буларак). Шулай ук кисү яшенә житкән агачлыктар, гөмбә жыярга ярамаган саклана торган территорияләр бу исәптән төшереп калдырыла.

Иң күп гөмбә кымызлык, кара жиләк, нарат жиләге (көртмәлек) үсә торган наратлыктарда, кымызлык үсә торган киң яфраклы, кара жиләк үсә торган вак яфраклы каенлыктарда, кымызлык һәм кара жиләк үсә торган чыршылыктарда, кымызлык үсә торган киң яфраклы һәм кара жиләк үсә торган киң яфраклы усаклыктарда очрый.

Өгерже, Азнакай, Зәй, Минзәлә, Саба урманчылыктарында гөмбәләр әзерләү өчен иң зур мөмкинлекләр бар.

Үлөнтө											10	150
Лишайникты											10	50
Көртмөлөккө											1	20
Имөнлөктөр												
3-5 еллык кисенде							20	300				
үлөн басып киле торган кисенделер									60	76		

Урта Идел бие урман типларының төрле төркемнәрендә кыргый рәвештә үсә торган жиләкләрнең уртача еллык уңышы

санаучы – биологик уңыш,
ваклаучы – жыелган уңыш

Урман типлары төркеме	100% жиләклекләр белән капланганда уңыш, кг/га.				
	Начар	Уртача	Яхшы	Күп	10 елга уртача еллык
Нарат жиләге					
Күке житене мүге жәелгән наратлыктар	60/-	160/80	280/140	400/200	170/70
Көртмәлекле наратлыктар	40/-	100/50	170/85	250/125	100/45
Көртмәлекле-күрәнле каенлыктар	30/-	80/-	140/70	200/100	85/35
Көртмәлекле һәм күке житене мүге жәелгән наратлыктар, көртмәлекле-күрәнле каенлыктар кисенделәре	70/-	200/100	350/185	500/250	210/90
Уңышлар нисбәте	4	3	2	1	
Кара жиләк					
Кара жиләкле наратлыктар һәм чыршылыктар	80/-	220/110	380/190	550/275	230/110
Кара жиләкле вак үләнле каенлыктар һәм усаклыктар	60/-	160/80	280/140	400/200	170/80
Уңышлар нисбәте	3	4	2	1	
Мүк жиләге					
Торф мүкле наратлыктар	70/-	200/100	350/175	500/250	210/90
Күрәнле-торф мүкле наратлыктар	90/-	240/120	420/210	600/300	250/110
Уңышлар нисбәте	4	3	2	1	

Дару үләннәрен жыю

Дару үләннәре жыела торган майданнарда дару үләннәре 70% артык майданда очрый торган урыннар керә. Әгәр алар 10% кимрәк майданда очраса, кыргый рәвештә үсә торган дару үләннәре исәпкә алынмый.

Дару үләннәре республика территориясенең бөтен жирендә бар. Медицинада кулланырга рөхсәт ителгән дару үләннәренең барлык төрләренең 65% ын кыргый рәвештә үсә торганнары алып тора, аларның да күп өлеше урманнарда очрый.

Экологик өзгәлтә катлаулы булганга күрә, дару үләннәрен әзерләп кую кинәш ителми.

Дару чималын жыеп эзерлөп кую барлык урманчылыктарнын территориясендә үсемлекләрнең үз вакытында яңадан үсүен һәм чимал запасларының торгызылуын тәэмин итәрлек күләмнәрдә башкарылырга мөмкин.

1.4.1.3.5 нчетаблица

Үсемлекләрнең атамалары һәм яна жыелган үсемлекләрдән киптерелгән-коры дару чималы чыгуның яқынча проценты

№ т/с	Үлән атамасы	Чимал төрс	Киптерелгән-коры чимал чыгышы			
			Эксперименталь белешмәләр	Эзерләү буснча белешмәлек, 1985 ел	Башка китаплардагы белешмәләр	%
1	Ир тамыры	Үзөк тамыр	38 + 1	30	25	30
2	Песи борчагы	Тамырлар	-	22	2-	-
3	Үгез күзе	Төркем чәчәкләр	-	20-22	-	-
4	Саз чабыр куагы	Үлән	-	32-26	-	-
5	Кара тилебәрән	Яфраклар	-	16-18	20	-
6	Иянке каен (ак каен)	Бөреләр	-	40	30.3	-
7	Комлык үлмәс чәчөгә	Төркем чәчәкләр	46 + 2	25-30	23-25	33
8	Дүләнә	Чәчәкләр	-	18-20	-	-
9	Дүләнә	Жимешләр	-	25	-	-
10	Нарат жыләге	Яфраклар	56 + 1	45	-	45
11	Кара бохар миләше	Чәчәкләр	-	18-20	12.5	-
12	Дарулы пси үләнә	Тамырлар белән үзөк тамыр	35 ± 3	25	22 – 36	25
13	Күкчәчәк	Чәчәкләр	-	20	-	-
13	Кондыз үләнә (трифоль)	Яфраклар	-	-	-	-
14	Кабызлык (елән тамыры)	Үзөк тамыр	-	25	33.7	-
15	Борыч кырлач (су борычы)	Үлән	-	20-22	25	-
16	Бүсер кырлачы	Үлән	-	20-22	-	-
17	Озын андыз	Тамырлар белән үзөк тамыр	36 ± 2	30	-	30
18	Гади имән	Кайры	-	40	-	-
19	Гади тиләрткеч	Яфраклар	-	12 – 14	-	-
20	Гади мәтрүшкә	Үлән	-	25	-	-
21	Кошкунмас агач	Жимешләр	-	17	-	-
22	Тишәк яфраклы сары мәтрүшкә	Яфраклар	-	20	-	-
23	Урман каен жыләге	Яфраклар	-	20	-	-
24	Урман касн жыләге	Жимешләр	-	14-16	-	-
25	Кече кызыл чатыр	Үлән	35 ± 2	25	25 – 26	25
26	Гади балан	Кайры	-	40	-	-
27	Ике өйле кычыткан	Яфраклар	30 ± 2	22	20-25	22
28	Әвернә уты	Тамырлар белән үзөк тамыр	32 ± 1	-	-	-
29	Дарулы кызылбаш	Тамырлар белән үзөк	-	25	-	-

№ т/с	Үлән атамасы	Чимал төрс	Киптерелгән-коры чимал чыгышы			
			Эксперименталь белешмөләр	Әзерләү буенча белешмөлөк, 1985 ел	Башка китаплардагы белешмөләр	%
		тамыр				
30	Мурт эт шомырты	Кайры	-	40	37	-
31	Сары төнбоск	Үзәк тамыр	14 – 1	8 – 10	-	11
32	Кукуруз	Жимешлек авызчыгы белән баганачык	-	25	-	-
33	Май ландышы	Яфраклар	23 ± 1	20	20 – 23	20
34	Май ландышы	Үлән	21 ± 0.5	20	20-23	20
35	Май ландышы	Чәчәкләр	19 ± 1	14	-	14
36	Төз тәпичә	Үзәк тамыр	-	28-32	-	-
37	Кытай лимоннигы	Жимешләр	25 + 15	-	-	20
38	Йөрәксыман яфраклы юкә	Чәчәкләр	31 + 1	25	30 – 25	25
39	Гади кура жиләге	Жимешләр	-	16 – 18	20	-
40	Үги ана яфрагы	Яфраклар	18 – 1	15	19-20	15
41	Гади артыш	Күркә-жиләкләр	-	30	-	-
42	Дарулы тузганак	Тамырлар	-	33-35	-	-
43	Ак зирек (һәм жилемле зирек)	Тәлгәшләр (күркәләр)	-	38 – 40	-	-
44	Көтүче сумкасы	Үлән	-	26-28	-	-
45	Гади гөлбадран	Төркем чәчәкләр	-	25	-	-
46	Чукмарсыман күкерт үләне (һәм башка төрләр)	Споралар	-	6-7	-	-
47	Зур бака яфрагы	Яфраклар	20 ± 1	-	22-23	15
48	Ачы әрәм	Үлән	-	22	-	-
49	Ачы әрәм	Яфраклар	-	24 – 25	-	-
50	Йөрәксыман яфраклы арыслан койрыгы	Үлән	-	25	-	-
51	Аптека ромашкасы	Төркем чәчәкләр	27 ± 1	20	20 – 27	20
52	Ислә ромашка	Төркем чәчәкләр	-	-	20	-
53	Зәңгәр күкчәчәк	Үзәк тамыр	-	30-32	-	-
54	Скополия	Үзәк тамыр	27 ± 2	30-32	30-32	-
55	Кара карлыган	Жимешләр	-	18-20	-	-
56	Гади нарат	Бөреләр	-	40	-	-
57	Кыр касшкыраны	Тамырлар	47 ± 1	30 ± 32	30 ± 32	-
58	Шуышма чабыр үләнә (рәйхан)		-	25-30	-	-
59	Саз кипкәре	Үлән		23-25	-	-
60	Гади аю жиләге	Яфраклар	60 ± 3	50	-	50
61	Гади меньяфрак	Үлән	0	22	-	-
62	Ала миләүшә	Үлән	27 ± 2	20	20-22	20
63	Кыр наратбашы	Үлән	-	25	-	-
64	Лобель аксыргагы	Тамырлар белән үзәк тамыр	-	25	-	-

№ т/с	Үлән атамасы	Чимал төрс	Киптерелгән-коры чимал чыгышы			
			Эксперименталь белешмөләр	Әзерләү буенча белешмөлөк, 1985 ел	Башка китаплардагы белешмөләр	%
65	Өч жәймәле эт тигәнәге	Үлән	19 ± 1	15	25	15
66	Гади шомырт	Жимешләр	-	42 – 45	-	-
67	Кара жиләк	Жимешләр	16 ± 1	13	15 – 18.3	13
68	Зур канлут	Үлән	-	23 – 25	-	-
69	Май гөлжәмшә (һәм күп витаминлы башка төрләре)	Жимешләр	46 ± 2	32 – 35	32 – 35	32
70	Эт борыны (һәм аз витаминлы башка төрләре)	Жимешләр	58 ± 3	32 – 35	-	23
71	Ир абага	Үзәк тамыр	-	30	-	-
72	Чыбыксыман эвкалипт	Яфраклар	50 ± 3	-	-	43
73	Шарсыман эвкалипт	Яфраклар	50 ± 3	-	-	43
74	Жәлеп үсүчән якорецлар	Үлән (тамырлары белән)	-	-	3-	-

Каен суын әзерләү

Киртләү өчен тулылыгы кимендә 0,4 булган һәм бер гектарда кимендә 200 данә агач үскән бонитетның I-III классларындагы сәламәт урман кишәрлекләре сайлап алына. Киртләү өчен күкрәк биеклегендәге диаметры 20 см һәм аннан зуррак булган агачлар алына.

Чимал базасына түбәндәге типларга керә торган утырмалар кертелми:

- дымлы һәм юеш урман типларында үсә торганнар;
- көчсезләнгәннәр;
- файдалану исәбеннән чыгарылганнар;
- яшел зона урманнарында үсә торганнар һәм кыр саклагычлар;
- химик чараларны кулланып корткычларга каршы гамәлләр башкарган вакыттан 2 елдан кимрәк вакыт узган территорияләрдә үсә торганнар.

Киртләү өчен түбәндәге агачлар билгеләнми:

- Крафт буенча IV һәм V үсү һәм үсеш классларындагы;
- көчсезләнгәннәр һәм механик зарарланганнар;
- махсус сортиментлар әзерләү өчен сайлап алынганнар;
- плюслы.

Каен суын сәнәгать күләмнәрендә әзерләүнең иң зур потенциалы Әгерже, Азнакай, Зәй, Минзәлә, Саба, Кама, Лениногорск урманчылыгында бар.

Киртләү бары тик кисү өчен билгеләп куелган агачларда гына башкарыла, шуңа күрә әлеге ресурстан файдалана алу дәрәжәсе үзгәч әзерләү мөмкинлекләренә бәйле. Киртләүнең икътисадый яктан файдаланырлык булуы турыдан-туры үзгәч әзерләүнең икътисадый мөмкинлекләренә карый.

1.4.1.4. Урманнардагы авыл хужалыгын алып бару өчен яраклы авыл хужалыгы жирләрәнә характеристика һәм алардан файдалану дәрәжәсе

Татарстан Республикасы территориясендә урман фонды жирләрән авыл хужалыгын алып бару өчен файдалану нәтижәсезлеге сәбәпләрәнә берсе авыл хужалыгы билгеләнешендәге буш жирләрән күп булуында.

Авыл хужалыгын алып бару өчен файдалана торган урман фонды жирләрән торышы канәгатләндерерлек.

Урман фонды жирләре сөрү, печән чабу, терлек көтү, умартачылык һәм башка авыл хужалыгы эшчәнлегә белән шөгыйләнү өчен файдаланыла.

Татарстан Республикасы территориясендә авыл хужалыгы жирләрәнә гомуми мәйданы, 2013 елның 1 гыйнварына урман фондын исәпләү буенча, 13,4 мең га тәшкил итә.

Татарстан Республикасы урманнарында авыл хужалыгы жирләрәнә булуы һәм аларга характеристика 1.4.1.4.1 нче таблицادا китерелде.

1.4.1.4.1 нче таблица

Татарстан Республикасы урманнарында авыл хужалыгы жирләре һәм аларга характеристика

№ т/с	Файдалану төрләре	Исәп берәмлеге	2013 елның 1 гыйнварына исәпкә алынган
1.	Сөрүлек итеп файдалану	мең га	0,6
2.	Печән чабу	мең га	7,2
3.	Терлек көтү	мең га	5,5
	а) урманда	мең га	0,8
	б) утлавыкта, көтүлектә	мең га	4,7
4.	Умартачылык	ц	270

Сөрүлекне файдалану

Татарстан Республикасы территориясендә, 2013 елның 1 гыйнварына исәпкә алынган буенча, сөрүлек жирләрәнә 0,6 га туры килә. Сөрүлек жирләрәнә хәзерге торышы канәгатләндерми. Аларның күбесе озак еллардан бирле файдаланылмый, шуңа күрә агачлы һәм үләнле үсемлекләр белән капланып бара.

Сөрүлекләрәнә күбесе кыргый хайваннарны ашату, бөртекле, кузаклы һәм тамыразыклы культуралар чәчү өчен файдаланыла.

Печән чабу

Печән чабу өчен урман булмаган жирләр, шулай ук киләчәктә урман үсми торган киселгән урман жирләре, аланлыктар һәм урман үсемлекләре белән капланмаган башка жирләр аларда урман торгызу эшләре алып барылганчы файдаланыла.

Печән чабу эшләре кышкы чорга йорт терлеге өчен печән хәзерләү өчен башкарыла.

Печән чабу өчен файдаланыла торган жирләргә, 2013 елның 1 гыйнварына урман фондын исәбе буенча, 7,2 мең га туры килә.

Татарстан Республикасы территориясендә урман фондының печән чабу өчен яраклы жирләре, агач-куаклар белән капланып, яраксыз хәлгә киләләр, монның аркасында үләннәрнең сыйфаты һәм печән хәзерләү шартлары начарая. Сакланып калган печәнлекләрнең уңдырышлылыгы түбән һәм 1-5 ц/га тәшкит итә.

Файдаланыла торган печәнлекләрнең майданы кимү йорт терлекләренен баш саны кимүгә, күпчелек печәнлекләрнең түбән уңыш бирүенә, аларга алып килә торган юлларның начар хәлдә булуына һәм файдаланылмый торган авыл хужалыгы билгеләнешендәге жирләрнең булуына бәйле.

Татарстан Республикасының авыл хужалыгын алып бару өчен яраксыз урман жирләрендә урман торгызу гамәлләрен үткөрү (урман культураларын барлыкка китерү) планлаштырыла.

Терлек көтү

Авил хужалыгы хайваннарын көтү өчен урман булмаган жирләр, шулай ук киләчәктә урман үсми торган киселгән урман жирләре, утыртмалар сирәк үсә торган урыннар, аланлыклар һәм урман үсемлекләре белән капланмаган башка жирләр аларда урман торгызу эшләре алып барылганчы файдаланыла.

Татарстан Республикасы урман фонды исәбе буенча, 5,5 мең га якин көтүлек бар. Көтүлекләргә терлек көтү өчен чынбарлыкта файдаланыла торган урмансыз жирләр керә. Азык таба торган жирләр буларак урман көтүлекләренен сыйфаты югары түгел. Үләннәр арасында күбрәк калын һәм каты ботаклы үләннәр һәм мүкле-куаклы үсемлекләр очрый.

Терлек көтү өчен тәкъдим ителә торган төп урман типларының ВО «Леспроект» мәгълүматлары буенча азык бирүчәнлегә 1.4.1.4.2 нче таблицادا китерелде.

1.4.1.4.2 нче таблица

Терлек көтү өчен тәкъдим ителә торган төп урман типларының азык бирүчәнлегә

Урман типлары төркемнәре	уңыш, ц/га		ашала торган көтүлек азыгы, ц/га	азык берәмлекләре запасы	шартлы рәвештә 1 баш мөгезле эре терлеккә туры килүче гектарларда алынган көтү нормасы
	китерелгәч авырлыгы	яшел массада			
Сәрдәле сәрин	6 – 12	15 – 31	8 – 16	150 – 300	6,9 – 3,4
Сәрдәле дымлы	9 – 19	30 – 66	15 – 33	280 – 620	3,7 – 1,7
Куян кузгалаклы	7 – 9	23 – 30	12 – 15	230 – 280	4,6 – 3,7
Яшел мүкле	7 – 10	23 – 33	12 – 17	230 – 320	4,6 – 3,2

Урман көтүлекләрә алардагы үләннең туклыклылык дәрәжәсе түбән булу, агулы үләннәрнең, чыбык-чабыкның һәм тамырларның күп булуы белән аерылып тора.

Урманнарда терлек көтеп, аларның тулысынча туклануына ирешеп булмый, терлекне ерак жирләргә алып бару аларның хәлен ала.

Урман көтүлекләренә күпме үлән бирүен белү өчен нормативлар булмаганда ВО «Леспроект»ның «Урманнарны таксацияләү өчен гомумсоюз нормативлары» белешмәләгә (СССР Дәүләт урман комитетының 1989 елның 28 февралендәге 38 номерлы боерыгы белән расланган) кулланыла.

1.4.1.4.3нче таблица

Терлек көтүнең сезонлы норма күләмнәре²

Урман көтүлекләренә характеристика	Терлек көтү нормасы, 1 баш мөгезле эре терлеккә яисә 7 сарыкка туры килә торган га
Күбесенчә 0,5 – 0,6 тыгызлыкта каен үсә торган яфраклы урманнар	2,0
0,5 тыгызлыкта чиста каенлыктар	1,5
Терлек көтү өчен яраклы калган утыртмалар	4,0 – 5,0
Куаклыктар һәм яшь үсентеләр булмаган киселгән урыннар	0,75

Умартачылык

Татарстан Республикасында, аның территориясендә бал үсемлекләренән күп төрләрә үскәнгә күрә, элек-электән умартачылык белән шөгылләнәләр.

Баллы үсемлекләреннән чәчәк ату вакытлары төрле булганга күрә, бал жыю өчен барлык вегетация чорында уңай шартлар була.

Умартачылык продуктларына бал, балавыз, умарта агуы, бал икмәге керә.

Республика территориясендә юкәдән тыш кырлыган, үги ана яфрагы, кыр тукранбашы, күкебаш кебек бал үсемлекләре очрый.

Хәзерге вакытта Татарстан Республикасында умартачылык, умартачылык продукциясенә ихтыяж зур булганга күрә, перспективалы тармак буларак карала.

Авыл хужалыгын алып бару өчен урманнардан файдалану күләме буенча урман планын эшләгәнгә кадәрге чорга караган мөгълүмат житәрлек түгел, шуна күрә урман планы гамәлдә булу чорында урманнардан файдалану күләмнәре планлаштырылмады яисә аз гына планлаштырылды.

Россия Федерациясе Урман кодексының 25 статьясында каралган башка эшчәнлек төрләрә өчен урманнардан мөмкин булган файдалану

²Курдюков Л.Е., Николаев Г.В., Черкасов А.Ф., Косинин В.Н. Руководство по учету и оценке второстепенных лесных ресурсов и продуктов побочного лесопользования. М.: ВНИИЛМ, 2003.

Республиканың урман территорияләрендә эшчәнлекнең башка төрләрен (элек карап үтелгәннәрдән тыш) үстерү максатка ярашлы булыр дип уйланыла, аларның шактый югары икътисадый һәм социаль перспективалары бар. Алар арасында:

- фәнни-тикшеренү һәм белем бирү эшчәнлегенә;
- рекреация эшчәнлегенә;
- урман плантацияләрен булдыру һәм аларны эксплуатацияләү;
- жир асты байлыklarын геологик өйрәнү, файдалы казылмалар күпләп таралган урыннарыннан аларны чыгару эшләрен башкару;
- сусаклагычлар һәм башка ясалма су объектларын, шулай ук гидротехник корылмалар һәм махсулаштырылган портлар төзү һәм эксплуатацияләү;
- электртрапшыргыч линияләр, юллар, үткәргеч торбалар һәм башка линияле объектлар төзү, реконструкцияләү, эксплуатацияләү;
- үзагачны һәм башка урман ресурсларын эшкәртү;
- дини эшчәнлек.

1.4.1.5. Фәнни-тикшеренү эшчәнлеген һәм белем бирү эшчәнлеген башкару

Татарстан Республикасы урманнары фәнни һәм мәгариф оешмалары тарафыннан фәнни-тикшеренү һәм белем бирү эшчәнлеген гамәлгә ашыру өчен файдаланырга мөмкин. Моның өчен урман кишәрлекләре дөүләт учреждениеләренә һәм муниципаль учреждениеләргә – даими (вакыты чикләнмәгән) файдалануга, башка фәнни һәм мәгариф оешмаларына арендага бирелә.

Урманнардан фәнни-тикшеренү максатларында файдалану урманның экологик системасы турында яңа белемнәр алуга, аеруча әлегә белемнәрне практик максатларга ирешү өчен һәм урманнардан файдалану, аларны саклау, яклау һәм торгызу өлкәсендә төгәл бурычларны хәл итү өчен куллануны күз алдында тоткан гамәли фәнни тикшеренүләр үткәргүгә корылган эксперименталь яисә теоретик эшчәнлекне үз эченә ала.

Белем бирү эшчәнлеген гамәлгә ашыру өчен урманнардан файдалануга урманнарны, табигатьнең башка компонентларын өйрәнү, файдалану, саклау, яклау, торгызу өлкәсендә уку-тәжрибә объектларын (полигоннар, урман табигатен өйрәнү, урман таксацияләү, урман утыртмаларын кисү, урман торгызу эшләрен, урманнарны саклау, яклау, яңадан утырту эшләрен һәм башка гамәлләрне башкару алымнарына өйрәтү өчен тәжрибә майданчыклары) һәм белем алучыларның махсус белемнәрен, осталыкларын һәм күнекмәләрен практикада ныгыту өчен кирәкле урман инфраструктурасы объектларын урман кишәрлекләрендә булдыру һәм файдалану керә.

Фәнни-тикшеренү һәм белем бирү эшчәнлеген Татарстан Республикасының барлык урманнарында, аларның максатчан билгеләнеше нинди булуга карамастан, 70 мең га майданда гамәлгә ашырырга мөмкин.

Казан краенда урман тәжрибәсе эше революциягә кадәрге елларда ук башлангыч ала.

1918 елда Казан университеты каршында урман хужалыгы факультетын ачу турында карар кабул ителгәннән соң, урман факультетына уку практикаларын

үткәрү һәм фәнни-гамәли тикшеренүләр өчен стационар тәҗрибә объектларына нигез салу өчен база буларак Раифа урман дачасын беркетү турында карар кабул ителә.

1922 елда университетның урман факультеты һәм политехника институтының авыл хужалыгы факультеты базасында авыл хужалыгы һәм урман бүлекләре белән Казан авыл хужалыгы һәм урманчылык институты төзелә, 1927 елда алар агрономия һәм урман факультетларына үзгәртеп төзеләләр.

1922 елда Декрет белән институтка уку-тәҗрибә участкалары буларак гомуми майданнары 60 мең дисәтинә тәшкил иткән Мари өлкәсенен Сретен, Вятка өлкәсенен Можга урманчылыклары, шулай ук 3 мең дисәтинә майданда Раифа уку-тәҗрибә урманчылыгы беркетелә.

1930 елда СССР Совнаркомы карары белән Казан авыл хужалыгы һәм урманчылык институтының урман факультеты базасында Казан урман техник институты төзелә, 1932 елда аның исеме Идел буе урман техник институты дип үзгәртелә һәм Йошкар-Ола шәһәренә күчерелә.

Республиканың урман хужалыгы өчен югары мәктәп белгечләрен әзерләү кирәк булганга күрә, 2000 елда Казан авыл хужалыгы академиясендә «Урман хужалыгы» белгечлеге ачыла, 2003 елның март аенда урман хужалыгы һәм экология факультеты төзелә.

Татарстан Республикасы Министрлар Кабинетының 2007 елның 15 октябрдәге 1679-р номерлы күрсәтмәсе белән Саба урманчылыгының гомуми майданы 60292 гектар (637 кв.) тәшкил иткән урман кишәрлекләре фәнни-тикшеренү һәм белем бирү эшчәнлеген гамәлгә ашыру өчен «Саба уку-тәҗрибә урман хужалыгы» дәүләт бюджет учреждениесенә даими (вакыты чикләнмәгән) файдалануга тапшырылды.

ТАССР ЦИКның 1926 елның 12 июлендәге «Татариядә урман тәҗрибәсе эше турында» карары нигезендә Казан тәҗрибә урманчылыгы базасында урман тәҗрибә станциясе төзелә. Дүрт ел дәвамында ул Татнаркомземның Урманнарға идарә карамагында була, ә 1930 елда урман һәм сал агызу институтының Идел-Кама филиалы белән берләшә. 1932 елда станция ВНИАЛМИ системасына керә.

Татарстан Урман тәҗрибә станциясе 1936 елдан башлап хәзергәчә ВНИИЛМның структур бүлегә булып тора.

Станция коллективы хәл итә торган төп бурыч – Урта Идел буеның урман хужалыгын алып баруны фәнни тәэмин итү. Хезмәт күрсәтү зонасы – Татарстан, Чувашия, Удмуртия, Мордовия, Марий Эл республикалары һәм Ульяновск өлкәсе.

Татарстан Урман тәҗрибә станциясе эшләү чорында тәҗрибә һәм тәҗрибә-житештерү объектлары челтәре төзелде, аңа урман хужалыгының төрле юнәлешләре һәм мәсьәләләре буенча 500 артык стационар керә. Татарстан Республикасы тәҗрибә объектларына инвентаризация үткәрелде һәм каталог нәшер ителде. Фәнни, тәҗрибә, тәҗрибә-житештерү объектлары бөтен республикада диярлек бар, ләкин алар аеруча «Зеленодольск урманчылыгы», «Шәһәр яны урманчылыгы», «Саба урманчылыгы», «Арча урманчылыгы», «Лаеш урманчылыгы» һәм «Кама урманчылыгы» дәүләт бюджет учреждениеләрендә тупланган.

Стационар участкаларда даими һәм аерым бер вакыт аралыгында күзәтүләр алып барыла, аларның дәвамлылыгы аерым очракларда 50-80 ел тәшкил итә.

1948 елда станция хезмәткәрләре Казан шәһәрәндә дендробакча булдыралар, 1981 елда аңа табигать ядкәре статусы бирелде – «Казан дендрариясе». Станция хезмәткәрләре житәкчелегендә чокыр-озын чокыр системаларында «Кишангер», «Никольская», «Фәхри Яры», «Наратлы Сыза» һәм «Каменная» урман мелиорация объектлары (120 га майданда) шулай ук табигать ядкәрләре булып тора.

«Лубян урман техник колледжы» урта һөнәри белем бирү дәүләт мәгариф учреждениесе урта махсус уку йорты булып тора. Лубян урман техник колледжы Татарстан АССР Наркомземының 1921 елның 10 мартындагы карары белән 1893 елдан башлап эшләп килгән Биклән урман мәктәбен үзгәртеп төзү юлы белән оештырыла.

Урман хужалыгы белгечләренә беренче чыгарылышы 1924 елда чыга, алар 29 кеше булалар.

1942 елда Лубяга барлык студентлары, профессор-мөгаллимнәре һәм аларның гаиләләре белән, алар арасында профессорлар Тюрин, Каппер, Огиевский һәм башкалар була, Воронеж урман хужалыгы институты эвакуацияләнә.

1970 елның декабрәндә РСФСР Авыл хужалыгы министрлыгы боерыгы белән Лубян урман хужалыгы техникумы һәм Лубян уку-тәҗрибә урман хужалыгы базасында Кукмара муниципаль районы территориясендә урнашкан Лубян урман хужалыгы техникумы төзелә.

Техникум эшләгән 85 ел эчендә аны 8 меңнән артык урман хужалыгы белгече тәмамлай. 1988 елның октябрәндә техникум каршында эшче кадрларны яңадан әзерләү буенча уку пункты ачыла, 1993 елда ул Урта һәм түбән баскыч эшче кадрларын һәм урман хужалыгы белгечләрен әзерләү һәм аларның квалификациясен күтәрү буенча Татарстан уку пунктына үзгәртеп төзелә.

Россия Федерациясе Хөкүмәтенен 2011 елның 25 декабрәндәге 2359-р номерлы күрсәтмәсе белән «Лубян урман хужалыгы техникумы» урта һөнәри белем бирү федераль бюджет мәгариф учреждениесе Татарстан Республикасы карамагына тапшырылды.

Татарстан Республикасы Хөкүмәтенен 2012 елның 27 гыйнварындагы 51 номерлы карары нигезендә «Лубян урман хужалыгы техникумы» Татарстан Республикасы Урман хужалыгы министрлыгы буйсынуына кертелде.

2012 елның август аенда Лубян урман хужалыгы техникумы исеме Татарстан Республикасы Министрлар Кабинеты карары белән Лубян урман техник колледжына үзгәртеп төзелә.

Колледж ике белгечлек буенча кадрлар әзерли: 250110 «Урман һәм урман-парк хужалыгы», 250203 «Бакча-парк һәм ландшафт төзелеше» һәм 080110 «Икътисад һәм бухгалтерлык исәбе».

Колледжда 30 укытучы эшли.

Колледж төп белгечлектән тыш урман егучы, тракторчы, эш өчен кәрҗин үрүче кебек эшче һөнәрләр буенча белгечләр әзерләп чыгара.

«Алабуга урманчылыгы» Татарстан Республикасы дәүләт бюджет учреждениесенен 2440,3 га гомуми майданны тәшкил иткән урман кишәрлекләре (86-91,97-101,106-108, 112- 114,117-122, 195 нче урман кварталларында) Татарстан Республикасы Министрлар Кабинетының 2008 елның 28 мартындагы 471-р номерлы күрсәтмәсе белән «Лубян урман хужалыгы техникумы» урта һөнәри белем бирү

дәүләт мәгариф учреждениесенә фәнни-тикшеренү һәм белем бирү эшчәнлеген гамәлгә ашыру өчен даими (вакыты чикләнмәгән) файдалануга бирелде.

Татарстан Республикасында фәнни-тикшеренү эшчәнлеген шулай ук Идел буе дәүләт технология университеты, Казан (Идел буе) федераль университеты, Казан техник университеты, Казан дәүләт аграр университеты һәм башкалар гамәлгә ашыра. Урман кишәрлекләренең исемлеге (сынаулык мәйданчыклары, уку-тәҗрибә полигоннары һ.б.ш.) «Татарстан Республикасы урман хужалыгының тәҗрибә һәм тәҗрибә-хужалык объектларын инвентарьләштерү» жыентыгында (Казан, 1993) бирелгән. Фәнни-тикшеренү эшләре алып барыла торган кишәрлекләр урманчылыкларның регламентларында билгеләп куелган.

Урманны саклау, яклау һәм карау гамәлләре исемлеге һәм күләме һәм урман хужалыгының башка чаралары урманнарны үзләштерү проектларында билгеләнәчәк.

1.4.1.6. Урманнардан рекреация эшчәнлеген гамәлгә ашыру өчен файдалану

Рекреация эшчәнлеген гамәлгә ашыру өчен урман кишәрлекләре дәүләт һәм муниципаль учреждениеләргә – даими (вакыты чикләнмәгән) файдалануга, башка учреждениеләргә, оешмаларга һәм затларга арендага тапшырыла.

Рекреация эшчәнлеген гамәлгә ашыру өчен бүлөп бирелә торган урман кишәрлекләренең зурлыкларын билгеләгәндә, урман утыртмаларына һәм әйләнә-тирә мохиткә зыян салу шартлары үтәлгән очракта, әлеге эшчәнлекнең урман экосистемасына артып китмәгән рекреацион йөкләнеше белән житәкчелек итәргә кирәк.

Урман булган һәр район өчен урман мәйданнарына рөхсәт ителә торган рекреацион йөкләнеш нормалары («Урманнарны таксацияләү өчен гомумсоюз нормативлары», ул СССР Дәүләт урман комитетының 1989 елның 28 февралендәге 38 номерлы боерыгы белән расланган) (100 га мәйданга кеше саны), ВО «Леспроект» мәгълүматлары буенча, 1.4.1.6.1 нче таблицада китерелде.

1.4.1.6.1 нче таблица

Рөхсәт ителә торган рекреацион йөкләнеш нормалары

Урман тибы	РФ Европа өлешенең көньяк-тайга районы			РФ Европа өлешенен ылыслы-киң яфраклы урманнары районы		
	туризм	экскурсияләр	күпләп ял итү	туризм	экскурсияләр	күпләп ял итү
Лишайниклы наратлыklar, ак мүкле чыршылыklar, ак мүкле каенлыklar	5	40	10	5	40	10
Көртмәлекле, күке житене мүге жәелгән,	10	80	20	20	120	30

Урман тибы	РФ Европа өлешенен көньяк-тайга районы			РФ Европа өлешенен ылыслы-киң яфраклы урманнары районы		
	туризм	экскурсияләр	күпләп ял итү	туризм	экскурсияләр	күпләп ял итү
кара жиләкле, кара жиләкле-вак үләнле, елга бие-үләнле наратлыклар, елга бие-эре үләнле каенлыклар һәм усаклыклар						
Кара жиләкле наратлыклар, куян кузгалаклы, куян кузгалаклы-вак үләнле чыршылыклар, көртмәлекле-күрәнле каенлыклар	30	200	50	40	280	70
Куян кузгалаклы, куян кузгалаклы-киң үләнле наратлыклар, куян кузгалаклы-вак үләнле, кара жиләкле-вак үләнле, кара жиләкл-киң үләнле каенлыклар һәм усаклыклар	60	400	10	80	520	130
Куян кузгалаклы-киң үләнле каенлыклар һәм усаклыклар	90	600	150	120	800	200

Территорияне рекреацион эшчәнлек зоналарына функциональ бүлү республикада урманнарны тәртипкә салганда башкарылмады.

Урманнардан файдаланучы затлар ял, туризм оештыру, физкультура-сәламәтләндерү һәм спорт чараларын үткөрү максатларында туристлык сукмакларын һәм трассаларын сала, туристлык станцияләрен оештыра, мәдәни-гаммави чаралар үткәрә, жәяү, велосипедта, чангыда һәм атларда (атланып һәм/яисә арбага утырып) йөри, рәсем сәнгате дәресләрен, өйрәнү һәм экологик экскурсияләрен, спортның урманда үткөрү өчен туры килгән аерым төрләрә буенча спорт ярышларын, физкультура-спорт фестивальләрен һәм тренировка жыеннарын оештыра алалар, шулай ук рекреацион эшчәнлекне оештыруның башка төрләрен куллана алалар.

Рекреацион эшчәнлекне республиканын максатчан билгеләнеше теләсә нинди булган барлык урманнарында 3,5 мең га майданда гамәлгә ашырырга мөмкин.

Рекреацион эшчәнлекне гамәлгә ашыру өчен объектлар (физкультура-сәламәтләндерү, спорт һәм спорт-техник корылмалар) төзү, реконструкцияләү һәм эксплуатацияләү күз алдында тотылган урманнарны планлаштырыла торган үзләштерү зоналары 1.4.1.6.2 нче таблицада китерелде.

Урманнарны планлаштырыла торган үзләштерү зоналары

№ т/с	Урманчылык исеме	Участок урманчылыгы исеме	Кварталларнын номерлары	Мәйдан, га
1.	Азнакай	Мөлбагыш Азнакай	1	0,08
			148	3,8
			148	4,7
			146	4,75
	Барлығы:			13,33
2.	Әлмәт	Поташ Аланы	134	10
			119, 120, 134, 135	69,1
			114	11,32
			155, 156	15,86
			114	14,5
			5	13
			134	11,8
			155, 156	13,09
			114	4,54
Барлығы:			163,21	
3.	Лубян	-	113	1,83
			113	0,14
			39	0,5
	Барлығы:			2,47
4.	Түбән Кама	Баграж	2, 90	6,3
			2	0,93
			Барлығы:	
5.	Шәһәр яны	Матюшино	71	1,5
		Матюшино	11	10,28
		Биектау	60	36,0
	Барлығы:			47,78
Барлығы:			234,02	

1.4.1.7. Урман плантацияләрен булдыру өчен урманнардан файдалану һәм аларны эксплуатацияләү

Урман эшкәртү предприятиеләрен чимал белән тәмин итү өстенлекле бурыч булып тора. Чималнын житәрлек дәрәжәдә булмавы урманнардан файдалануны һәм урманнар үстерүне оештыруга яна юнәлешләр кертүне таләп итә. Урман плантацияләрен булдыру мондый юнәлешләреннән берсе булып тора.

Урман плантацияләрен булдыру һәм аларны эксплуатацияләү билгеле бер махсус токымнарнын урман утыртмаларын, аларга алдан уйлап куелган үзлекләр хас үзагач алуны тәмин итә торган ясалма үстерелгән урман утыртмалары керә, үстерү белән бәйле эшқуарлык эшчәнлеген тәшкіл итә.

Урман плантацияләре урман фондынын түбәндәге төр жирләрендә булдырылырга мөмкин:

– урман үсемлекләре белән капланмаган (киселгән, янган урыннар, аланлыктар һ.б.);

– урман каплаган (тоташтан кисү өчен билгеләнгән урман кишәрлекләре һәм реконструкцияләнергә тиешле аз кыйммәтле утыртмалар кишәрлекләре);

– урманның булмаган жирләрнен аерым категорияләрендә (печән чабу жирләре һ.б.).

Урман плантацияләрендә урман утыртмаларын кисү һәм киртләү эшләрен башкаруга бернинди чикләүләр дә юк.

Табиғат һәм башка объектларны яклау функцияләрен башкара торган су саклау зоналарында урнашкан урманнардан, кыйммәтле урманнардан һәм махсус саклагыч кишәрлекләрдә урнашкан урманнардан файдаланып урман плантацияләрен булдыру рөхсәт ителми.

Урман плантацияләрен булдыруны һәм аларны эксплуатацияләүне 3,2 мең га майданда башкаруга мөмкин.

Хәзерге вакытта агач эшкәртү предприятиеләре агач чималын төп кулланучылар булып торалар. Алар эшкә яраклы үзгачны гына түгел, ә утын булырлык үзгачны да кулланалар. Чимал чыганагы төп проблема булып кала. Мондый предприятиеләр янәшәсендәге кисү өчен билгеләнгән урман фонды тулысынча үзләштерелгән.

Ерак урнашкан кишәрлекләрдән яисә башка регионнардан чимал кайтарту продукциянең кыйммәтләнүенә китерә. Килеп туган хәлдән чыгу юлларының берсе – экстенсив урман үстерүдән интенсив урман үстерүгә күчү. Утыртмаларны плантация тибында үстерү тармакны интенсивлаштыру юнәлешләренә берсе булып тора.

Урман плантацияләрен зур майданнарда булдыру өчен нәтиҗәле инвестицияләр кертү белән кызыксынган урман эшкәртүче эре предприятиеләргә жәлеп итәргә кирәк.

Урманнарны максатчан үстерү объектларын урнаштыру кертелгән акчаларның кире кайтуына, аларның тиз арада файда китерә башлавына ярдәм итәчәк, экологик һәм социаль әһәмияткә ия булачак.

Плантацияләргә проектлау һәм аларга нигез салу табиғый урманнарны яклау, торгызу һәм саклап калу бурычларын үтәүгә ярдәм итәргә тиеш, әмма табиғый урманнарда тискәре йогынты ясарга, аны тагын да көчлеләндерергә тиеш түгел.

Плантацияләргә планлаштырганда, урман хужалыгы гамәлләренә масштабыннан чыгып, төрле еллык һәм төрле вакытларда киселәчәк утыртмалар булдыру күз алдында тотыла. Плантацияләргә зурлыгы һәм янәшә урнашуы жирле ландшафтка хас табиғый урман утыртмаларының характерына туры килергә тиеш.

Урманнарның икътисадый, экологик һәм социаль тотрыклылыгын арттыру өчен составлары төрле булган агачлыктар булдыруга өстенлек бирелә. Төрлелек карала торган ландшафт чикләрендә хужалык бүлемлекләренә зурлыкларындагы аермада һәм пространствода бүлү куелуында, агачлыктар төрләренә санында һәм генетик составында, яшь классларында һәм структурасында чагылыш табарга мөмкин.

Плантацияләр булдыру өчен агач токымнарын сайлап алганда үсү урыны шартларына һәм авыл хужалыгын алып бару максатларына аларның туры килү

дәрәжәсе исәпкә алына. Начарлана башлаган урман утыртмаларының биологик төрлелеген плантацияләрне проектлаганда һәм торгызганда саклап калу өчен өстенлек, читтән кертеп жайлаштырылганнар, ягъни интродуцентлар белән чагыштырганда, жирле төрләргә бирелергә тиеш. Интродуцентлар, продуктивлыгы һәм экологик кыйммәте югарырак булган очракта, жирле төрләрне алмаштыра алалар һәм яфрактарның табигый булмаган коелуын, корткычларның, авыруларның кинәт килеп чыгуын һәм башка тискәре экологик нәтижеләрне үз вакытында ачыклау максатыннан житди тикшерелеп торырга тиеш.

Туфрактарның структурасын, уңдырышлылыгын һәм биологик активлыгын саклап калу һәм яхшырту буенча чаралар күрергә кирәк. Кулланыла торган технологияләр, урман хәзерләү күләмнәре, юллар һәм сөйрәмә жирләр төзү һәм эксплуатацияләү, шулай ук плантацияләр булдыру өчен агач токымнарын сайлап алу озак еллардан соң туфрактарның начарая баруына, су сыйфатының начарлануына һәм су күләме үзгәрүгә яисә гидрологик режимның нык үзгәрүенә китерергә тиеш түгел.

Плантацияләрне үстергәндә корткыч бөжәкләрнең саны артып китүне, авырулар таралуны һәм янғыннарны кисәтү һәм туктатып калу буенча чаралар күрелергә тиеш. Корткычлар белән көрәшү чаралары комплексы урман хужалыгы чаралары планында каралган булырга тиеш, шул ук вакытта өстенлек, химик пестицидлар һәм ашламалар куллану белән чагыштырганда, алар белән көрәшүнең профилактик һәм биологик алымнарына бирелергә тиеш.

Плантацияләргә мониторинг ясауны планлаштырырга кирәк, ул исә авыл хужалыгы гамәлләре нәтижәсендә урман хужалыгы предприятиесе территориясендә дә, шулай ук аннан читтә дә барлыкка килергә мөмкин тискәре экологик һәм социаль нәтижеләргә (мәсәлән, табигый яңару, су ресурсларына һәм туфрактарның уңдырышлылыгына йогынты ясау, социаль тәминат системасына һәм жирле халыкның иминлегенә тискәре йогынты ясау) даими бәя биреп торунуы үз эченә алырга тиеш. Мониторинг масштаблары урман хужалыгы чараларының масштабыннан һәм спектрыннан чыгып билгеләнә.

1.4.1.8. Урман жимеш, жиләк, декоратив һәм дару үсемлекләрен үстерү өчен урманнардан файдалану

Урман жимеш, жиләк, декоратив һәм дару үсемлекләрен үстерү өчен урман фонды жирләре составыннан урман булмаган жирләр; урманнар янадан үсмәгән урман киселгән жирләр, аланлыктар һәм урман үсемлекләре белән капламаган башка жирләр, аларда урман культураларын булдырганчы урманның яңаруы мөмкин түгел, шулай ук рекультивацияләнергә тиешле жирләр файдаланыла. Реконструкцияләнгән планлаштырылмый торган аз кыйммәтле утыртмалар кишәрлекләрен файдалану максатка ярашлы булыр дип уйланыла.

Жирләрне сөргәндә урман жимеш, жиләк, декоратив һәм дару үсемлекләрен үстерү рөхсәт ителми.

Саклагыч урманнарны һәм урманнарның махсус саклагыч кишәрлекләрен, Россия Федерациясе Кызыл китабына һәм Татарстан Республикасы Кызыл китабына кертелгән үсемлек төрләре очрый торган урман кишәрлекләрен урман жимеш, жиләк, декоратив һәм дару үсемлекләрен үстерү өчен файдалану тыела.

Эшчәнлекнең әлеге төре Татарстан Республикасында максатка ярашлы түгел.

1.4.1.9. Жир асты байлыктарын геологик тикшерү эшләрен башкару һәм файдалы казылмалар күпләп таралган урыннарыннан аларны чыгару өчен урманнардан файдалану

Жир асты байлыктарын геологик тикшерү эшләрен башкарганда һәм файдалы казылмалар күпләп таралган урыннарыннан аларны чыгару эшләрен башкарганда кирәкле объектларны урнаштыру максатларында, иң элек, урман булмаган жирләр, ә урман кишәрлегендә мондый жирләр булмаса – яңарып өлгермәгән агач киселгән, янгын булган, буш урыннар, аланлыктар, шулай ук сирәк кенә бик үк кыйммәтле булмаган урман утыртмалары үсә торган майданнар файдаланыла.

Күрсәтелгән максатлар өчен башка урман кишәрлекләреннән файдалану жир асты байлыктарын геологик тикшерү эшләрен башкарганда һәм файдалы казылмалар күпләп таралган урыннарыннан аларны чыгару эшләрен башкарганда кирәкле объектларны урнаштыру өчен башка вариантлар булмаган очракта рөхсәт ителә.

Яшел зоналарда, урман-паркларда һәм фәнни, тарихи әһәмияткә ия урманнарда файдалы казылмалар күпләп таралган урыннарыннан аларны чыгару тыела.

Жир асты байлыктарын геологик тикшерү эшләрен башкару, файдалы казылмалар күпләп таралган урыннарыннан аларны чыгару өчен 8,3 мең га майданда урманнардан файдаланырга мөмкин.

1.4.1.10. Сусаклагычлар һәм бүтән ясалма су объектлары, шулай ук гидротехник корылмалар һәм махсуслаштырылган портлар төзү һәм эксплуатацияләү өчен урманнардан файдалану

Сусаклагычлар һәм бүтән ясалма су объектлары, шулай ук гидротехник корылмалар һәм махсуслаштырылган портлар төзү өчен дөүләт милкендәге урман кишәрлекләре юридик затларга – арендага, вакыты чикләнмәгән даими файдалануга һәм вакыты чикләнгән түләүсез файдалануга, гражданнарга арендага тапшырыла.

Сусаклагычлар һәм бүтән ясалма су объектлары, шулай ук гидротехник корылмалар һәм махсуслаштырылган портлар төзү һәм эксплуатацияләү эшләрен башкарганда кирәкле объектларны урнаштыру максатларында, иң элек, урман булмаган жирләр, ә урман кишәрлегендә мондый жирләр булмаса – яңарып өлгермәгән агач киселгән, янгын булган, буш урыннар, аланлыктар, шулай ук сирәк кенә бик үк кыйммәтле булмаган урман утыртмалары үсә торган майданнар файдаланыла.

Тиешле эшләрен башкару срогы беткәннән соң гидротехник корылмалар су законнары нигезендә туктатып ябылырга яисә юкка чыгарылырга тиеш.

Сусаклагычлар һәм бүтән ясалма су объектлары, шулай ук гидротехник корылмалар һәм махсуслаштырылган портлар төзү һәм эксплуатацияләү өчен файдаланылган жирләр рекультивацияләнәргә тиеш.

Эшчәнлекнең әлеге төрен 90 га майданда башкарып була.

1.4.1.11. Линияле объектлар төзү, реконструкцияләү, эксплуатацияләү өчен урманнардан файдалану

Линияле объектлар төзү, реконструкцияләү, эксплуатацияләү өчен урман кишәрлекләре гражданнарга – арендага һәм вакыты чиклэнгән түләүсез файдалануга, ә юридик затларга вакыты чикләнмэгән даими файдалануга, арендага һәм вакыты чиклэнгән түләүсез файдалануга тапшырыла.

Линияле объектлар төзү, реконструкцияләү һәм эксплуатацияләү максатларында, иң элек, урман булмаган жирләр, ә урман кишәрлегендә мондый жирләр булмаса – яңарып өлгермэгән агач киселгән, янғын булган, буш урыннар, аланлыklar, шулай ук сирәк кенә бик үк кыйммәтле булмаган урман утыртмалары үсә торган майданнар файдаланыла.

Күрсәтелгән максатлар өчен башка урман кишәрлекләреннән файдалану линияле объектларны урнаштыру өчен башка вариантлар булмаган очракта рөхсәт ителә.

Электр тапшыргыч линияләр, элементә линияләре, юллар, үткәргеч торбалар һәм башка линияле объектлар төзү, реконструкцияләү, эксплуатацияләү өчен 17,8 мең га майданда урманнардан файдаланырга мөмкин.

1.4.1.12. Үзагач һәм бүтән урман ресурсларын эшкәртү өчен урманнардан файдалану

Үзагач һәм бүтән урман ресурсларын эшкәртү өчен урманнардан файдалану урман материалларын һәм эшкәртү нәтижәсендә алынган бүтән продукцияне житештерүгә бәйле эшкуарлык эшчәнлеген күз алдында тоты.

Үзагач һәм бүтән урман ресурсларын эшкәртү өчен урман кишәрлекләре гражданнарга һәм юридик затларга арендага бирелә.

Үзагач һәм бүтән урман ресурсларын эшкәртү өчен арендага бирелгән урман кишәрлекләрендә урман эшкәртү инфраструктурасы төзелә.

Урман эшкәртү инфраструктурасы объектларын урнаштыру максатларында, иң элек, урман булмаган жирләр, ә урман кишәрлегендә мондый жирләр булмаса – яңарып өлгермэгән агач киселгән, янғын булган, буш урыннар, аланлыklar, шулай ук сирәк кенә бик үк кыйммәтле булмаган урман утыртмалары үсә торган майданнар файдаланыла.

Күрсәтелгән максатлар өчен башка урман кишәрлекләреннән файдалану урман эшкәртү инфраструктурасы объектларын урнаштыру өчен башка вариантлар булмаган очракта рөхсәт ителә.

Урман эшкәртү инфраструктурасы объектларын урнаштыру саклагыч урманнарда һәм урманнарның махсус саклагыч кишәрлекләрендә рөхсәт ителми.

Үзагач һәм бүтән урман ресурсларын эшкәртү өчен урманнардан файдалану планлаштырылмый.

1.4.1.13. Дини эшчәнлекне гамәлгә ашыру өчен урманнардан файдалану

Урман кишәрлекләре дини оешмаларга дини эшчәнлекне гамәлгә ашыру өчен вакыты чиклэнгән түләүсез файдалануга бирелә.

Дини эшчәнлекне гамәлгә ашыру өчен бирелгән урман кишәрлекләрендә дини һәм хәйрия билгеләнешендәге биналар, төзелмәләр, корылмалар төзү рөхсәт ителә.

Дини эшчәнлекне гамәлгә ашыру урман планында 18,95 га майданда планлаштырыла.

Урман планын гамәлгә ашыру барышында санап кителгән файдалану төрләре буенча урманнардан файдалану, файдаланучылар барлыкка килгәннән соң, Россия Федерациясе Урман кодексы һәм урманчылыкларның урман хужалыгы регламентлары нигезендә гамәлгә ашырылырга тиеш.

1.4.2. Татарстан Республикасы урманнарының экологик, санитария-чистарту потенциалына характеристика

Урманның экологик потенциалы урман утыртмаларының су саклау, суны көйләү, эрозиягә каршы тору, климатны көйләү һәм санитария-гигиена функцияләре белән характерлана.

Урманның экологик потенциалы аларның мохит тудыруда тоткан урынына, техноген, рекреацион һәм башка йөкләнешләр булганда саклагыч үзлекләренә һәм компенсация мөмкинлекләренә нигезләнә. Экологик яктан тигезләшкән авыл хужалыгы житештерүендә урман утыртмаларының стабилләштерү роле су һәм һава режимнарын көйләү, эрозияне булдырмый калу, микроклимат шартларын яхшырту, халык яшәеше өчен уңайлы шартлар тудыру, агроландшафтларның эстетик һәм санитар-гигиеник үзлекләрен арттыру аша һәркемгә мәгълүм. Урманнарның экологик продуктивлыгының мөһим күрсәткечләренә берсе үзләрендә углеродны туплый алуларыннан гыйбарәт.

Углерод туплауны исәпләп чыгару нигезенә түбәндәгеләр алынды:

- урман хасил итүче төп токымнар үзагачының иң гади составы;
- урман үсемлекләре белән капланган майданны урман хасил итүче төп токымнар һәм агачлыкларның яшь төркемнәре буенча бүленүен бәяләү;
- урман хасил итүче төп токымнар һәм агачлыкларның яшь төркемнәре өчен кәүсә үзагачы запаслары белән агачлыкларның бөтен фитомассасы арасындагы нисбәтлелекне, фитомасса запасларындагы һәм ел саен йотыла торган углерод күләмендәге үзгәрешләрне бәяләү.

Углеродны иң яхшысы яшь агачлар йота, алар 300,5 мең га (25,6%) майдан алып тора. Алар йотыла торган углеродның гомуми күләменнән яртысыннан артыгын үзләрендә туплыйлар. Урта яшьтәге утыртмалар углеродны, яшь агачлар белән чагыштырганда, азрак тупыйлар, алар биләп торган майдан 415,4 мең га (35,5%) тәшкил итә. Өлгереп килүче, өлгергән һәм карт утыртмалар 454,9 мең га (38,8%) биләп торалар, алар углеродны начар йоталар.

Шулай итеп, экологик күзлектән караганда, яшь, актив үсә торган урманнар иң файдалы урманнар булып тора, шуңа күрә өлгергән һәм карт агачларның күпләп туплануын булдырмаска кирәк. Әлеге нәтижә саклагыч урманнарның аерым категорияләрендә агачларны табигый өлгерү яшенә жиккәч кенә кисү зарурлыгына шик белән карата. Саклагыч урманнарның аерым категорияләре өчен экологик өлгерү яшен билгеләргә кирәк, ул әлеге утыртманың экологик нәтижелелегенә максималь күрсәткеч буенча билгеләнергә тиеш.

Урман саклагыч функцияләренә үтәп кенә калмыйча, эстетик функцияләр дә башкара.

Утыртмаларны бәяләү урман үсә торган төрле шартларда рөхсәт ителгән рекреацион йөкләнешләрнең бергә кушылган еллык нормаларын исәпкә алып башкарыла. Шул ук вакытта урманның матурлык коэффициенты һәм торак пунктларда яшел зоналарның булуы исәпкә алынырга тиеш.

Рекреация урманнары дип ял һәм туризм өчен файдаланыла торган табигать ресурслары атала.

Ландшафт урманнары, кагыйдә буларак, шәһәр урманнарының кеше күп йөри торган кишәрлекләрендә, шәһәр тирәсендәге яшел зоналарның урман-парк өлешләрендә була.

Ял, туризм, физкультура-сәламәтләнү һәм спорт эшчәнлеген оештыру максатларында рекреацион эшчәнлекне гәмәлгә ашыру өчен республика территориясендә ял базалары, шифаханәләр, курортлар бар.

Урманның рекреацион потенциалы дигәндә табигать ресурсларының күплеген күз алдында тотыла, һәм ул туризмда, ял көнендә ял итүдә һәм стационар ялда рекреацион махсулашу өчен жирлек булдыра. Татарстан Республикасында хәзерге вакытта урман рекреация ресурсларының бүлеп карала торган барлык төркемнәрен һәм төрләрне булдыру өчен кирәкле табигать алшартлары бар.

Урманнарның экологик һәм санитар-чистарту потенциалын тәэмин итү һәм аңа ярдәм итү өчен янгынга каршы һәм санитар кагыйдәләргә үтәргә, эшләргә туфрак эрозиясе барлыкка килүне булдырмый торган һәм алга таба жәелдерми торган ысуллар белән башкарырга, табигать ресурсларын дәрәжәсә файдалану һәм әйләнә-тирә табигать мохитен саклау буенча мәжбүри планнарны һәм чараларны үтәү буенча эшчәнлек алып барырга, табигатьтән файдалану һәм әйләнә-тирә табигать мохитен саклау өлкәсендә законнарны, кагыйдәләргә һәм нормативларны үтәргә кирәк.

1.4.3. Татарстан Республикасының үзагачка һәм башка урман ресурсларына еллак ихтыяжы, аны канәгатьләндерү дәрәжәсе (әзерләү һәм куллану күләмнәре нисбәте)

Татарстан Республикасы урманчылыкларында үзагач әзерләүнең максималь күләме урман кичү өчен исәпләнгән майданның зурлыгы белән билгеләнә (2007 елда – тулаем ТР буенча 1,78 млн. м³ ликвид үзагач, 2012 елда – 2231,1 млн. м³, 2013 елда – 2,39 млн. м³).

2007 елда урман кичү өчен исәпләнгән кишәрлекләр 21,7%, 2012 елда – 31% үзләштерелде.

1.4.3.1 нче таблица

Урманнардан файдалану күрсәткечләре динамикасы, аны оештыруга бәя

(мең м³ ликвид)

Күрсәткечләр	Исәп берәмлеге	2007 ел	2012 ел	(2012 елга карата динамика)
Урман кичү өчен исәпләнгән майдан	мең м ³	1785,8	2231,1	+445,3
Чынбарлыкта киселгән (барлыгы)	мең м ³	388,6	748,16	+359,56

Күрсәткечләр	Исәп берәмлеге	2007 ел	2012 ел	(2012 елга карата динамика)
шул исәптән				
ылыслылар	мең м ³	65,4	235,08	+169,68
каты яфраклылар	мең м ³	124,9	27,6	-97,3
йомшак яфраклылар	мең м ³	1595,5	485,48	-1110,02
Сирәкләп кисүләр	га	571,0	20278	19707
Тоташтан кисүләр	га	1886,6	2273	+386,4
Барысы	га	2457,6	22551	+20093,4
Урман кисү өчен исәпләнгән кишәрлекләрдән файдалану				
ылыслылар	%	67,4	68	+0,6
каты яфраклылар	%	8,2	19	+10,8
йомшак яфраклылар	%	20,4	25	+4,6
Барлыгы	%	21,7	31	+9,3

Өлгергән һәм картайган урман утыртмаларын кисү өчен исәпләнгән кишәрлекләр 2006 елга Татарстан Республикасы Урман хужалыгы министрлыгы буенча 1703,9 мең м³ күләмдә билгеләнгән иде һәм Россия урман хужалыгының 2006 елның 28 апрелдәге 98 номерлы боерыгы белән расланган иде. 2007 елга урман кисү өчен исәпләнгән кишәрлекләрнең мәйданы, урманнарны тәртипкә салуны исәпкә алып, үзгәртелде һәм 1785,8 мең м³ күләмдә Россия урман хужалыгының 2006 елның 13 декабрдәге 312 номерлы боерыгы белән расланды.

2007 елда фактта 388,6 мең м³ (ликвидта) эзерләп куелды.

2007 елда урман кисү өчен исәпләнгән кишәрлекләр 21,7% ка файдаланылды, шул исәптән ылыслы хужалык буенча – 67,4%, каты яфраклы хужалык буенча – 8,2%, йомшак яфраклы хужалык буенча – 20,4%.

2012 елда урман кисү өчен исәпләнгән кишәрлекләр 31% ка файдаланылды, шул исәптән ылыслы хужалык буенча – 68%, каты яфраклы хужалык буенча – 19%, йомшак яфраклы хужалык буенча – 25%.

1.4.4. Үзагачны һәм башка урман ресурсларын төп эзерләүчеләр һәм кулланучылар, үзагач һәм башка урман ресурсларын эзерләү өчен урманнарны урман һәм урман эшкәртү инфраструктурасын төзеп үзләштерүнең инвестиция проектлары

Республикада үзагачны төп кулланучылар һәм эзерләүчеләр:

– республиканың урман эшкәртүче эре предприятиеләре – «ПФМК» эшчеләр ЯАЖ (НП) һәм «ЗФЗ» ААЖ.

– республиканың урман эзерләүче һәм урман эшкәртүче урта предприятиеләре, шул исәптән утыз ике «Урман» дәүләт бюджет учреждениесе.

– республика шәһәрләрендә һәм районнарында урман эшкәртүче күпсанлы вак һәм урта, шулай ук мебель ясау предприятиеләре.

Түбәндәге инвестиция проектларының бизнес-планнары эшләнә:

– «Нур-Массив» ААҖнең «Агач эшкәртү производствосын төзү». Проектта урман һәм урман эшкәртү сәнәгате базарында югары куллану характеристикаларына ия агач эшкәртү продукциясенә югары рентабельле төрләрән эшләп чыгару (ылыслы агач токымнарыннан такталыклар, яфраклы һәм ылыслы агач токымнарыннан ярдырылган такта, жилем белән ябыштырылган борыс), агач өйләр салу һәм экологик чиста ягулык төрен – пеллетлар житештерү карала.

– «Жилем белән ябыштырылган модуль конструкцияләрдән йорт төзү комбинаты» ЯАҖнең «WWCB плитәләрен житештерү өчен икеләтә бүленешле IV фазасы автоматлаштырылган WWCB заводы (Алабуга ш.). Әлеге проектны гамәлгә ашыру кыйммәт булмаган социаль торак төзү өчен фибролит производствосын ачуны һәм аз керемле халык катламының торакка ихтыяжын канәгатьләндерүне тәмин итәчәк.

– «НП «ПФМК» ЯАҖнең «Татарстан Республикасының урман чималы ресурсларыннан нәтижәле файдалану», ул урман кисү өчен исәпләнгән кишәрлекләреннән үزلәштерелүен һәм Арча, Зеленодольск, Кызыл Йолдыз, Лаеш, Мамадыш һәм Саба урманчылыгында урман эшкәртү комплексларын төзүне күз алдында тоту.

– «ЗФЗ» ААҖнең «Кама урманчылыгының урман сәнәгате комплексын озак вакытка арендау хокукында эшләтү». «Кама урман хужалыгы +» ЖЧҖнең Кама урманчылыгы территориясендә урман фондын арендау һәм европа сыйфатларына туры килә торган продукцияне агачны калдыксыз эшкәртеп житештерүне оештыру (погонаж, вагонка, идән рейкасы, фанера, ягулык гранулалары).

1.4.5. Аучылык хужалыгын оештыруга характеристика (аучылык жирләренән булуы һәм аларның торышы, өйрәнелеше һәм файдаланылуы, аучылык инфраструктурасы, шулай ук аучылык ресурсларын саклау зоналары чикләре)

Урманнардан комплекслы файдалануга аучылык хужалыгы кыргый хайваннарның үрчүенә дәрәҗә идарә итү һәм ел саен продукция алу рәвешендә үзеннән өлеш кертә.

Татарстан Республикасының хайваннар дөньясы бик бай. Монда имезүче хайваннарның 60 артык төре, кошларның 270 артык төре, балыкларның 50 якын төре бар.

Республика аучылык жирләренән гомуми мәйданы 6537,5 мең га тәшкил итә.

Татарстан Республикасының аучылык хужалыгы алып бару һәм ау өчен
 файдаланыла торган территорияләренен структурасы

№ т/с	Район	Район майданы, мең га	Аучылык хужалыгы алып бару һәм ау өчен файдаланыла торган территорияләр				
			Беркелгән территорияләр	Дәүләт аучылык заказниклары	Һөркем файдалана алырлык аучылык билә-мәләре	Барлыгы, мең га	Район майданыннан өлеш, %
1	Әгерҗе	179,662	95,2	30,9	53,562	179,662	100
2	Азнакай	214,611	60,47	0	149,992	210,462	98,07
3	Аксубай	143,916	90,3	7,02	46,596	143,916	100
4	Актаныш	203,400	203,4	0	0	203,4	100
5	Алексеевск	207,441	26,947	3,52	176,974	207,441	98,26
6	Әлки	172,676	100,514	0	72,162	172,676	100
7	Әлмәт	242,794	200,662	0	42,132	242,794	100
8	Апас	104,752	99,4	0	0	99,4	94,89
9	Арча	184,365	177,049	6,9	0	183,949	99,84
10	Әтнә	68,136	68,136	0	0	68,136	100
11	Баулы	120,466	0	0	120,466	120,466	100
12	Балтач	109,450	102,85	6,6	0	109,45	100
13	Бөгелмә	140,520	115,1	0	25,42	140,52	100
14	Буа	152,845	152,845	0	0	152,845	100
15	Югары Ослан	130,282	93,995	23,7	0	117,695	90,34
16	Биектау	157,425	98,33	0	58,146	156,476	99,40
17	Чүпрәле	102,954	17,3	0	85,654	102,954	100
18	Алабуга	135,229	96,2	0	21,328	117,528	86,91
19	Зәй	184,240	170,262	0	0	170,262	92,41
20	Зеленодольск	140,199	122,75	0	11,528	134,278	95,78
21	Кайбыч	99,536	78,012	0	21,524	99,536	100
22	Кама Тамагы	119,880	107,894	0	0	107,894	90,00
23	Кукмара	149,000	149	0	0	149	100
24	Ласш	209,443	136,341	0	68,932	205,273	98,01
25	Лениногорск	181,272	151,5	0	29,672	181,172	99,94
26	Мамадыш	261,252	163,132	10,8	87,32	261,252	100,00
27	Менделеевск	74,490	74,49	0	0	74,49	100
28	Минзәлә	191,975	187,73	0	0	187,73	97,79
29	Мөслим	146,431	116,654	0	29,777	146,431	100
30	Түбән Кама	161,715	141,6	0	20,115	161,715	100
31	Яңа Чишмә	131,752	54,43	0	77,322	131,752	100,00
32	Нурлат	229,371	59,2	2,36	167,811	229,371	100

№ т/с	Район	Район майданы, мең га	Аучылык хужалыгы алып бару һәм ау өчен файдаланыла торган территорияләр				
			Беркелгән территорияләр	Дәүләт аучылык заказниклары	Һәркем файдалана атырлык аучылык билә-мәләре	Барлыгы, мең га	Район майданыннан өлеш, %
33	Питрәч	133,954	100,364	32,3	0	132,664	99,04
34	Балык Бистәсе	204,141	125,159	44,465	27,619	197,243	96,62
35	Саба	109,774	103,677	6,097	0	109,774	100
36	Сарман	138,556	43,5	0	95,056	138,556	100
37	Спас	202,214	99,87	0	102,344	202,214	100
38	Тәтеш	163,842	112,552	0	46,879	159,431	97,31
39	Тукай	172,949	57,417	0	103,57	160,987	93,08
40	Теләче	84,408	30,761	50,538	0	81,299	96,32
41	Чирмешән	136,428	62,138	0	74,29	136,428	100
42	Чистай	176,567	74,05	0	102,517	176,567	100
43	Ютазы	76,057	72,41	0	0	72,41	95,2
44	Район составына кермәгән шәһәр муниципаль берәмлекләре		133,374			-	
БАРЛЫГЫ		6783,744	4393,591	225,2	1918,708	6537,499	96,88*

* –Татарстан Республикасы майданыннан өлеш

1.4.5.2 нче таблица

Ау белән шөгылләнәргә ярамый торган территорияләр

№ т/с	Махсус саклана торган табигать территориясенен атамасы	Муниципаль район	Мәйдан, гектар
1	«Чатыр-Тау» төбәк әһәмиятендәге комплекслы профильле дәүләт табигать заказнигы	Азнакай	4149,5
2	«АюУрманы» төбәк әһәмиятендәге табигать һәйкәле	Арча	416,2
3	«Түбән Кама» милли паркы	Алабуга	17701,0
		Тукай	8951,0
4	Идел-Кама биосфералы дәүләт табигать тыюлыгы	Зеленодольск	5921,0
		Лаеш	4170,0
5	«Щучьи горы» төбәк әһәмиятендәге табигать һәйкәле	Тәтеш	4010,66
6	«Долгая поляна» төбәк әһәмиятендәге комплекслы профильле дәүләт табигать заказнигы		400,1
БАРЛЫГЫ			45719,46

Татарстан Республикасының башка махсус саклана торган табигать территорияләрэн саклау режимы аучылык ресурсларын теге яки бу дәрәжәдә файдалануны рөхсәт итә.

Татарстан Республикасының ау хайваннары фаунасы урман-дала өчен характерлы. Монда аюлар һәм селәүсеннәр, шулай ук дала өчен типик жәнлекләр – чуар йомран, зур кушаяк, дала чуар күбәләге, сөркә, күзсез тычкан һәм соры әрлән очрый. Хайваннарның бер өлеше тайга фаунасына карый, аның үзәген поши, кыр тычканы, борындык тәшкил итә. Бу төркемгә шулай ук аккуян, очкалак тиен, ас керә. Көнъяк тайга фаунасына кошлардан суер, божыр, ала чумгалак, карчыга ябалак, йонлы аяклы чырайсыз ябалак, өч бармаклы тукран һәм кара тукран, чыршы чукуры, корташар, балан чыпчыгы, сызгырак чыпчык керә. Свиязь үрдәге, лачын-дерябник, елак карчыга, аерымланган кишәрлегенә көртлек, суер, божыр һ.б. төньяк тайга кошлары булып торалар. Көнъякта яши торган төрләр чагыштырмача аз. Республика территориясендә жофар, гигант кичке ярканат, кушаяк, чуар йомран, соры әрлән, үр куяны, дала көзәне, сөркә-байбак; кошлардан – кече күлбога, елан карчыгасы, шөпшәшар, тилгән, болын карчыгасы һ.б. очрый.

Кызыл китапка кертелгән төрләр: жофар (*Desmana moschata*), аккойрык бөркет (*Haliaeetus albicilla*), чыелдык каз (*Anser erythropus*), каракош (*Aquila chrysaetos*), зур кроншнеп (*Numenius arquatus*) һ.б.

Жәнлекләрнең төп аучылык-сунарчылык төрләре: поши (*Alces alces*), кабан (*Sus scrofa*), болан-кәжә (*Capreolus capreolus*), селәүсен (*Felis lynx*), бүре (*Canis lupus*), төлке (*Vulpes vulpes*), бурсык (*Meles meles*), янутсыман эт (*Nyctereutes procyonoides*), аакуян (*Lepus timidus*), үр куяны (*Lepus europaeus*), ондатра (*Ondatra zibeticus*), тиен (*Sciurus vulgaris*), сусар (*Martes martes*), кондыз (*Castor fiber*) (яңа климатка яраклашкан). Ләкин ау хайваннарының кайбер төрләренең саны бик аз.

Аучылык кәсепенә төп кошлары: суер (*Tetrao urogallus*), көртлек (*Lyrurus tetrix*), божыр (*Tetrastes bonasia*), кыр үрдәге (*Anas platyrhynchos*), алмабаш чүрәкәй (*Anas querquedula*), сыбызгы чүрәкәй (*Anas crecca*), свиязь (*Anas penelope*), кызыл башлы чумгалак (*Aythya ferina*), киң борын (*Anas clypeata*), тәлләтәвеч (*Scolopax rusticola*), чуллык (*Gallinago gallinago*), урман үрдәге (*Gallinago media*) (очкан вакытта аулау), бытбылдык (*Coturnix coturnix*), соры көртлек (*Perdix perdix*).

Татарстан Республикасының аучылык жирләрендә яши торган кыргый жанварлар һәм кошлар барысы бергә Дәүләт аучылык фондын тәшкил итә, алардан Татарстан Республикасы территориясендә аучылык кагыйдәләрен үтәп кенә файдалану рөхсәт ителә.

Кыргый хайваннар һәм кошлар яши торган, аучылык белән шөгыйльләнергә мөмкинлек булган жир мәйданнары, урманнар һәм сулыклар аучылык жирләре булып тора.

Аучылык кәсепе жанварларына һәм кошларына фаунаның аучылык объекты булып торучы һәм ит, тире, йон рәвешендә продукция алу өчен файдаланыла торган төрләре керә. Жирле фаунаның кайбер төрләре аучылык кәсепе өчен үз мәгънәсен югалтты, сирәк очрый яисә бетеп баралар. Хайваннар дөньясын саклап калу максатларында, Россия Федерациясе Кызыл китабына һәм Татарстан Республикасы

Кызыл китабына кертелгән сирәк очрый торган һәм бетү куркынычы янаган кыргыз жанварларны һәм кошларны аулау тыела.

Аучылык объекты булган хайваннардан һәм аларның яшәү тирәлегеннән файдаланунын, аларны саклауның һәм үрчетүнең хокукый нигезләре «Хайваннар дөнъясы турында» 1995 елның 24 апрелдәге 52-ФЗ номерлы Федераль законда, «Аучылык һәм аучылык ресурсларын саклап калу һәм Россия Федерациясенен аерым закон актларына үзгәрешләр кертү турында» 2009 елның 24 июлдәге 209-ФЗ номерлы Федераль законда, Россия Федерациясе Урман кодексында, Россия Федерациясенен башка законнарында һәм норматив-хокукый актларында билгеләнгән. Дәүләткә һәм ижтимагый оешмаларга карый торган жирләрдә аучылык белән шөгыльләнү бу оешмаларның язмача рәхсәтләре белән генә башкарыла. Оешмаларга беркетелмәгән жирләрдә аучылык итү аучылык хужалыгы идарәсенен дәүләт органнары тарафыннан жайга салына. Тьюлыктар, заказниклар һәм яшел зоналар территорияләрендә аучылык итү тыела.

Татарстан Республикасы территориясендә аучылык хужалыкларынын түбәндәге категорияләре эшли:

- төрле милек рәвешләрендәге юридик затларга беркетелгән аучылык хужалыклары;
- дәүләт аучылык заказниклары;
- оешмаларга беркетелмәгән һәм һәркем файдалана алырлык аучылык биләмәләре;
- торак пунктларның яшел зоналары (аучылык рәхсәт ителми торган жирләр).

Аучылык хужалыгын алып бару әйләнә-тирә мохиткә, табигать ресурсларына, кеше сәламәтлегенә һәм мөлкәтенә зыян китерми торган ысуллар белән башкарылырга һәм түбәндәгеләрне тәэмин итәргә тиеш:

- жәмгыятьнең аучылык продукциясенә ихтыяжын канәгатьләндерү өчен аулау ресурсларынан өзлексез, запасларга зыян китермичә файдалануны;
- аулана торган жәнлекләренә үрчетүне, аучылык жирләренен сыйфатлы һәм продуктив булуына ирешүне, шулай ук аулау ресурсларын саклауны;
- биологик төрлелекне саклап калуны.

Аулана торган жәнлекләрдән нәтижәле файдалануны, аларны саклауны һәм үрчетүне, аларнын яшәү мохитен саклап калуны һәм торгызуны оештыру, шулай ук сан һәм сыйфат ягыннан үзгәрешләренә ачыклау өчен бу жәнлекләр дәүләт тарафыннан исәпкә алына. Ау жәнлекләреннән законнарда билгеләнгән тәртиптә озак вакыт дәвамында файдаланучы юридик затлар, Федераль законнар нигезендә билгеләнгән кагыйдәләр буенча, ел саен аларның исәбен алалар һәм аулау күләмен исәплиләр.

Аучылык жирләрен саклау – аучылык хужалыгы эшчәнлегенен иң мөһим өлеше. Аулау ресурсларын саклауны оештыруның рациональ булмавы, контрольсез аучылык итү фактлары аучылык хужалыгы үсешен тоткарларга мөмкин.

Аучылык хужалыкларын оештыру һәм үстерү чараларын жентекләп эшләү һәм оештыру өчен урман эшләре башкарырга кирәк. Комплекслы эшләр нәтижәсендә һәр хужалыкның паспорты төзелә, анда аучылык жирләренен, фондның табигате һәм икътисадый шартлары, аучылык хужалыгын оештыру һәм алып бару өчен тәкъдимнәр кертелә.

Аучылык хужалыклары төрләрә. Аучылык жирләрә һәм кыргый хайваннар, кошлар жыелмасыаучылык хужалыгын оештыруның һәм үстерүнең табигый ресурслары яисә күпләп таралган урыннары булып тора. Аучылык жире төрләрә, бер-берсеннән нык аерылып тору белән бергә, кыргый хайваннарның азык табу, саклану һәм оялау шартларын үз эченә алган яшәү мохите турында кузаллау тудырырга тиеш. Урмандагы аучылык жирләрән төрләргә бүлүнәң төп билгеләрә агачларның яшенә, составына, алар үсә торган майданга һәм шартларга бәйлә.

Аучылык жирләрә урман (урманнар шул исәптән агачларның төрләрә һәм яшьләрә буенча төркемнәргә, ачык урман пространстволарына бүленә), кыр, ачык су өсте, сазлык жирләрәгә бүленә.

Республикада аучылык жирләрәнән төрләрә буенча урман хужалыгын оештыру һәм алып бару материалларында теркәлгән урман фонды классификациясе «Аучылык һәм урманчылык хужалыкларын проектлау буенча техник күрсәтмәләр» нигезендә башкарылган һәм 1.4.5.3 нче таблицадә бирелә.

Республиканың урман фонды территориясендә яфраклы (52,7%) һәм катнаш (26,4%) урманнар күбрәк, аларда поши, кабан дуңгызы, төлке, куян һәм башкалар яши.

1.4.5.3 нче таблица

Татарстан Республикасы урман фонды территориясенә аучылык жирләрә төрләрә буенча бүленешә

Аучылык жирләрәнә характеристика	Гомуми майдан, га	шул исәптән аучылык жирләрә төрләрә буенча:					
		ылыслы урманнар	яфраклы урманнар	катнаш урманнар	аланнар, кисенделәр	басулар, көтүлекләр, печәнлекләр	сулыклар, сазлыклар
Яшь агачлар (1 – 20 яшьлек)	198,1	54,8	93,8	49,6			
Урта яшьтәгә агачлар	431,7	57,1	242,3	132,3			
40 елдан картрак агачлар	536,1	88,7	307,1	140,3			
Урманнарға карамаган һәм агачлар белән капланмаган жирләр	54,6				28,0	16,1	10,5
Барлығы	1220,5	200,6	643,1	322,2	28,0	16,1	10,5
%	100	16,4	52,7	26,4	2,3	1,3	0,9

Аучылык жирләрә бонитеты. Аучылык жирләрәнән һәр төре территориясендә хайваннар дөньясының шул жиргә генә хас вәкилләрә яши. Бу жирләрәнән аерым төрләрәнән аучылык фаунасының билгелә бер вәкилләрәнән яраклы шартларны бәяләү өчен аучылык жирләрә бонитеты төшенчәсә кертелә.

Бонитет – аучылык жирләрән төрлә яклап гомумиләштерелгән бәяләү, бу майданнарның кыргый хайваннар яшәү өчен яраклылыгын, табигый азык

базаларын, саклану урыннарын һәм оя кору өчен мөмкинлекләрен ачыклау, икенче төрле әйткәндә, ау жанварларының төп төрләре өчен бонитет классын билгеләү. Бонитетклассы комплекслы табигый-икътисадый шартларныңхужалык үсешенә ничек йогынты ясавын күзалларга мөмкинлек бирә. Аучылык жирендәазыкка мохтажлык күрмичә 1000 га майданда яши алучы кошлар һәм жанварлар саны шуның күрсәткече булып тора. Аучылык фаунасының оптималь саны билгеләнә, аучылык хужалыгы шуна омтылырга тиеш.

Аучылык жирләре биш бонитет классына бүленә, алар аучылык жиренәң продуктивлығын һәм аучылык фаунасының аерым төрен саклап калудагы ролен чагылдыра.

Кыргызый хайваннарның аерым бер төре өчен төп яшәү стадиясе булган жирләр яхшы аучылык жирләре дип санала. Алар төрледән-төрле һәм ел буена тотрыклы азык базасына ия һәм жанварлар өчен ышанычлы. Мондый жирләрдә кыргызый хайваннарның аерым төрләре күпләп яши, алар кеше тарафыннан ашатуга һәм башка ярдәмгә мохтаж түгел.

Сыйфаты ягыннан уртача дип танылган жирләргә канәгәтләнәрлек азык базасы һәм саклану шартлары хас. Кыргызый хайваннарның бу жирләрдә яшәве майдан ягыннан да, елларга бүлеп караганда да бертөрле генә түгел. Биотехник чаралар мондый майданнарда азык базасын яхшыртырга, мохитнең бик үк әйбәт булмаган факторларын йомшартырга яисә яхшыртырга ярдәм итә. Бу жирләр планлаштырыла торган төп аучылык хужалыгы чаралары һәм биотехник чаралар объекты, хужалыкның гомумән продуктивлылығын арттыру резервы булып тора.

Начар жирләргә янғын куркынычы булу хас. Бу жирләрдә азык аз, кыргызый хайваннарга качу һәм яшәү өчен канәгәтләнәрлек урыннар юк. Мондый жирләрдә биотехник чаралар үткөрү тиешле нәтижәләр бирми.

Сонгы тапкыр үткәрелгән урман эшләре материалларына караганда, аучылык жирләрен бонитировкалау уртача күрсәткеч буенча билгеләнгән, 3 нче бонитет классы база итеп һәм биотехник чаралар нормативларын куллану өчен уртачабуларак кабул ителгән.

Республиканың аучылык жирләре, гомумән алганда, поши, кабан дунгызы, кыр кәжәсе, ак куян, төлке, көртлек, божыр һ.б кыргызый хайваннар яшәү өчен уңайлы.

Кыргызый хайваннарның һәр төре өчен бонитетлар даими зурлык түгел. Кешенәң урман мохитенә катышуы (урманнарны тулысынча кисүләр, чистартулар, санитария таләпләрен үтәп кисүләр һәм башка чаралар) аркасында бонитет теге яки бу якка үзгәрергә мөмкин. Болар барысы да аулана торган кыргызый хайваннарның аерым төрләре өчен яшәү мохите үзгәрүгә һәм аларның бу майданнарда күчеп йөрүенә (миграциясен) китерергә мөмкин.

Урманнардан файдалануның Урман планында каралган төрләре һәм күләмнәре аучылык жирләренәң торышына һәм сыйфатына кире йогынты ясамаячак, монның өчен агач әзерләү, агач утырту һәм башка эшләр вакытында аучылык хужалыгы мәнфәгәтләрен истә тотарга кирәк. Алар түбәндәгеләрдән гыйбарәт:

1. Көртлекләр һәм суерлар оялаган урыннарда терлекләр көтүне һәм печән чабуны тыю.

2. Күл буйларында су кошлары ояларга мөмкин урыннардан кимендә 10 м кинлектәге майданда агач, куаклар кисүне һәм печән чабуны тыю.

3. Урманнарны тулысынча кискәндә кыргый хайваннар өчен аерым агачлар, куаклар, шулай ук зур булмаган кишәрлекләр калдыру.

4. Урманнарны чистарту һәм санитария таләпләрен үтәп кисүләрен кыргый хайваннарның күбесендә үрчү чоры беткәннән соң, жәйнен икенче яртысында яисә көзен башкару.

5. Урманнарны чистарту өчен кискәндә урман кошлары оялау өчен куаклыклар, куышлы агачлар калдыру.

6. Төп файдаланудагы урман бүлентекләрендә киселгән агачларны һәм чистарту өчен киселгән агачларны язгы-жәйге чорда аучылык жирләренен оя коруга яраклылыгын һәм кышын азык буларак кулланыла торган агач-ботак материалы запасларын арттыру өчен бер күчкә өеп кую.

7. Аучылык фаунасы тупланган урыннарда чабылмаган үлән майданнары калдыру.

Аучылык хужалыгы жирләрендә үрчемгә зыян китерми торган аучылык белән шөгыйльләнү өчен әлеге майданның мөмкинлекләре исәпкә алына, ул ау үткәрелә торган вакытка аучылык жиренен күләменә, андагы кыргый хайваннарның санына бәйле. Майданның мөмкинлекләре килеп туган вәзгыятьтә һәм хәзерге вакытта жанварларны һәм кошларны ату нормаларынан чыгып билгеләнә, аның ике төре – факттагы һәм планлаштырыла торган мөмкинлекләр бар. Факттагы мөмкинлекләр – хужалыктагы аучыларга аучылык белән шөгыйльләнәргә ярый торган көннәренен төгәл саны һәм рөхсәт ителә торган чорларда һәм вакытларда аучылык жирләрендә ау рөхсәт ителә торган вакыт. Аның күрсәткечләре бирелгән юлламалар буенча һәр чор ахырында санала. Бу күрсәткеч хужалыкта житештерү эшчәнлегенен төп якларын чагылдыра һәм киләсе ел дәвамында аучылык жирләрендә индивидуаль һәм коллектив ау оештыруның һәм үткәрүнен торышын үз эченә ала.

Киләсе ел өчен планлаштырыла торган яисә проекттагы мөмкинлекләр хужалыкта һәр ау сезоны башланыр алдыннан фаразланырга тиеш. Исәп-хисаплар кыргый хайваннарның һәр төр буенча исәбе, аларны аулауның сезонлы һәм еллык нормалары, шулай ук бер аучының бер көнлек индивидуаль нормасы нигезендә башкарыла.

Ау хужалыклары мөмкинлекләре һәм бонитеты буенча Татарстан Республикасы территориясендә аулана торган жанварларның даими санын тәэмин итә торган уртача аулау нормалары кулланыла.

Хужалыктагы аучылык фаунасының рөхсәт ителә торган оптималь яисә хужалык өчен кирәкле күләме ул – аучылык жирләренен житештерүчәнлеге тулысынча файдаланыла, ә кыргый хайваннарның халык хужалыгына китергән зарары сизелми торган күләм.

Европа өлешенен Татарстан Республикасы керә торган үзәк өлкәләре өчен аучылык фаунасының төп төрләренен төрле бонитетлардагы 1000 га жирләр буенча оптималь уртача күләме билгеләнгән (1.4.5.4 нче табл.).

Аулана торган кыргыз хайваннарның оптималь саны

Хайванның төре	Бонитет класслары				
	1	2	3	4	5
Поши	<u>10 һәм 13</u> артык	<u>10-6</u> 8	<u>6-4</u> 5	<u>4-2</u> 3	<u>2 һәм азрак</u> 1
Кабан дуңгызы	<u>15 һәм</u> <u>күбрәк</u> 20	<u>15-10</u> 12	<u>10-6</u> 8	<u>6-2</u> 4	<u>2 һәм азрак</u> 1
Кыр кәжәсе	<u>60 һәм</u> <u>күбрәк</u> 75	<u>60-39</u> 50	<u>39-21</u> 30	<u>21-9</u> 15	<u>9 һәм азрак</u> 5
Ак куян	<u>120 һәм</u> <u>күбрәк</u> 140	<u>120-70</u> 95	<u>70-40</u> 55	<u>40-10</u> 25	<u>10 һәм</u> <u>азрак</u> 5
Соры куян	<u>60 һәм</u> <u>күбрәк</u> 80	<u>60-40</u> 50	<u>40-20</u> 30	<u>20-10</u> 15	<u>10 һәм</u> <u>азрак</u> 5
Суер	<u>100 һәм</u> <u>күбрәк</u> 80	<u>80-50</u> 65	<u>50-30</u> 40	<u>30-10</u> 20	<u>10 һәм</u> <u>азрак</u> 5
Көртлек	<u>200 һәм</u> <u>күбрәк</u> 250	<u>200-130</u> 165	<u>130-70</u> 100	<u>70-30</u> 50	<u>30 һәм</u> <u>азрак</u> 15
Соры кыр тавыгы	<u>300 һәм</u> <u>күбрәк</u> 375	<u>300-195</u> 247	<u>195-105</u> 150	<u>105-45</u> 75	<u>45 һәм</u> <u>азрак</u> 22
Су киек кошлары	1000нән артык	1000-700	700-300	300-100	100дән азрак

Искәрмә: бүлүчедә кыргыз хайваннарның оптималь санының минималь һәм максималь күрсәткечләре, бүленүчедә – оптималь санның уртача күрсәткече бирелә.

Урман жирләренә азык белән тәмин ителешә 1.4.5.5 нче таблицада бирелә

Татарстан Республикасы урман жирләренә азык белән тәмин ителешә

Категориясе	Азык жирләре термины	Жир өстендәге нитомассаградиациясе кг/га	Урман утыртмалары
1	Бик яхшы	1000 һәм артыграк	10 яшькә кадәргә үсентеләр, урман кисенделәре һәм азык кырлары, нарат жиләгә үсә торган 0,5-0,6 куелыктагы наратлыклар, кара жиләк үсә торган V класслы наратлыклар, күрәнчеләр семьялыгы тибындагы урман утыртмалары

Категориясе	Азык жирләре термины	Жир өстендәге ритомассаградациясе кг/га	Урман утыртмалары
2	Яхшы	501-1000	Май чөчәге-нарат жиләге һәм кара жиләк үсә торган, II–IV класска караучы яшьтәге, 0,5-0,6 куелыктагы наратлыклар; кара жиләк үсә торган, III-IV класска караучы яшьтәге, 0,7-0,8 куелыктагы наратлыклар; IV класска караучы яшьтәге, 0,5-0,6 куелыктагы каенлыклар, усаклыклар
3	Уртача	251-500	II–IV класска караучы яшьтәге, 0,7-0,8 куелыктагы, IV класска караучы яшьтәге, 0,9-1,0 куелыктагы наратлыклар; II класска караучы яшьтәге, 0,7-0,8 куелыктагы каенлыклар; II–VI класска караучы яшьтәге зиреклекләр; V-VI класска караучы яшьтәге усаклыклар
4	Начар	126-250	Ак мүкле, IV класска караучы яшьтәге; кара жиләк үсә торган, II класска караучы яшьтәге, 0,9-1,0 куелыктагы наратлыклар; кара жиләк үсә торган, IV-V класска караучы яшьтәге, 0,5-0,6 куелыктагы чыршылыклар; II–IV класска караучы яшьтәге каенлыклар
5	Бик начар	0-125	Ак мүк һәм нарат жиләге үсә торган, II-III класска караучы яшьтәге наратлыклар; кара жиләк үсә торган, II-III класска караучы яшьтәге чыршылыклар; III-IV класска караучы яшьтәге, 0,9-1,0 куелыктагы каенлыклар, усаклыклар

Тояклы кыргый хайваннар тарафыннан азык запасын үзләштерүнен бездә 30 проценты, (Юргенсон буенча, 1965 ел), Көнбатыш Европада 20 проценты азык ресурсларыннан файдалануның иң югары чиге булып санала.

Хайваннар дөньясы объектлары урман хужалыгына зыян китергән очракта, аучылык хужалыклары бу зыяннарны кире кайтарырга тиеш. («Хайваннар дөньясы турында» Ф356 ст.).

Кыргый хайваннарның оптималь саны аучылык жирләренә туры килергә, урман утыртмаларына кыргый хайваннар китергән зыянны юкка чыгара торган урман биогеоценозларының бер өлеше булган үсемлекләр һәм хайваннар дөньясы, ерткычлар һәм аларның корбаннары арасында экологик һәм хужалык нисбәтен тәмин итәргә тиеш.

Кыргый хайваннарның урманнарда йогынтысы уңай да, тискәре дә булырга мөмкин. Тотрыклы урман экосистемаларында бу йогынтылар бер үк дәрәжәдә.

Арендага алынган урман кишәрлекләрендә урман хужалыклары эшчәнлекләрен һәм урманнардан файдалануны планлаштырганда түбәндәгеләр исәпкә алынырга тиеш:

- суерлар оялаган урыннарны һәм кондызлар яши торган елгаларны ОЗУ өчен бүлөп бирүдән тыелу;

- язгы-жәйге чорда урман кошлары оя корган һәм яшь кыргый хайваннар күпләп жыела торган урыннарда эшләрне чикләү;

- агулы химикатлар һәм минераль ашламалар куллануны чикләү.

«Хайваннар дөнъясы турында» Федераль закон нигезендә урманчылыкларда кыргый хайваннарның яшәү тирәлеген саклап калу, аларга үрчү, йөрү, ял һәм күчеп йөрү, саклану өчен шартлар тудырылырга тиеш.

Биологик ресурслардан рациональ файдалану өчен гамәли экологиянең төп өч нигезен истә тотарга кирәк:

- минимумда саналучы экологик факторларны;

- территориянең сыйдырышлылыгын;

- экологик куыш булдыруны.

Республиканың урман фондын, чикләүләр булган кишәрлекләрдән (урман-парк зоналары, ООПТ һәм ОЗУ урманнары) тыш, тулысынча диярлек аучылык белән шөгылләнү өчен аучылык хужалыкларына бүлөп бирү яисә дүлэт резерв фондына кертү күздә тотыла. Аучылык хужалыгы алып баруның һәм аучылык фаунасы өчен биотехник чаралар күрүнен барлык мәсьәләләре, Татарстан Республикасы урман хужалыгы органнары белән килештерелеп, Россия Федерациясе Урман кодексы нигезендә башкарылырга тиеш.

Аучылык хужалыклары урман фондының арендага алынган кишәрлекләрендә аучылык белән шөгылләнүгә һәм расланган документлар нигезендә биотехник гамәлләр башкарырга тиеш.

Хайваннар дөнъясы объектларын (шул исәптән аулана торган жәнлекләрен) саклап калу һәм арттыру максатларында, урман хужалыкларында һәм урманнардан файдалану эшләрәндә хужалык эшчәнлегә хайваннар дөнъясын һәм аларның яшәү тирәлеген саклауны истә тотып башкарылырга тиеш. Хәзерге вакытта аучылык хужалыгы ихтыяжлары өчен урманнардан файдалану мәсьәләсе Россия Федерациясенен Урман кодексы белән (36 ст.) жайга салынган, аның буенча, урманнардан файдалану һәм урман хужалыгы эшчәнлегә кыргый хайваннарның яшәү тирәлегә өчен унайлы шартларны саклап калу зарурлыгын истә тотып башкарылырга тиеш.

Урман планында түбәндәгеләр карала:

- арендатор һәм арендаторның агач эзерләү эшләрен башкара торган белгечләре тарафыннан хайваннар дөнъясы объектларын, шул исәптән аулана торган жанварларны мониторинглау, үзгәрешләр һәм хокук бозулар турында районның тиешле хезмәтләренә житкерү. Моның өчен агач эзерләү предприятиесендә хайваннар дөнъясы объектларын мониторинглау буенча жаваплы вазыйфаи затны (урман фонды инженерын, мастерын) билгеләп кую турында күрсәтмә (боерык) чыгарыла. Предприятиенен бу күрсәтмәсе (боерыгы) нигезендә эшчеләргә агач эзерләү эшләре вакытында эшкә үзләре белән утлы корал йөртү тыела;

– киселә торган мәйданнарда сусарга оя кору өчен куышлы агачлар калдыру (5-6 га/шт.);

– эре ерткыч кошлар оялаган агачларны саклап калу.

Урман фонды кишәрлекләрен «Хайваннар дөньясы турында» Федераль закон һәм «Аучылык һәм аулау ресурсларын саклап калу турында һәм Россия Федерациясенең аерым закон актларына үзгәрешләр кергү хакында» Федераль закон нигезендә арендага алган аучылык хужалыклары аучылык жирләрендә гамәлдәге нормативлар нигезендә махсус биотехник чаралар үткәрергә тиеш.

Язын кошлар оя корган һәм күкәй салган чорда агач эзерләү эшләрен туктатып торырга кирәк. Урман кисүләрен планлаштырганда хайваннарның күчеп йөрүе өчен яшел коридор калдыру мөһим. Арендага алынган территориядә агач кисүләрен оештырганда тулысынча, аз-азлап һәм сайлап кисү алымнарын куллану кулайрак (кисүнең нинди дә булса алымы урманнарны үзләштерү проектында билгеләнә). Болай эшләгәндә төрле яшьтәге, төрле токимлы, төрле рәвешләрдәге утыртмаларның мозаик урнашуына, шулай ук күпярүслү агачлар һәм ачык жирләр (кисүләрдән зыян күрмәгән) булдыруга ирешергә мөмкин;

– көртлек ояларында урман культуралары эшләрен һәм аларны чистартуны тыю;

– химик ашлаулар һәм урман культураларын тукландырулар вакытында химикатлар һәм минераль ашламалар куллану нормаларын һәм кагыйдәләрен төгәл үтәү;

– питомникларда һәм урман культураларын барлыкка китергәндә агу белән эшкәртелгән орлыкларны жиргә тирән утырту.

Бу гамәлләр хайваннар дөньясы объектлары яшәү тирәлегенә, шул исәптән аучылык жирләренә азык һәм саклану үзенчәлекләрен яхшыртырга мөмкинлек бирә.

Районда аучылык буенча жаваплы затларның урманчылыклар һәм арендага алучылар белән берлектә даими тикшереп торыуы һәм гамәли эше урман жирләренә каралучы кишәрлекләрендәге хайваннар дөньясы объектларының яшәү мөхите торышы начарлануны булдырмый калырга мөмкинлек бирә.

Планлаштырыла торган чараларның хайваннар дөньясы яшәү тирәлегенә йогынтысы Россия Федерациясә Дәүләт экология комитетының 2000 елның 16 маендагы 372 номерлы карары белән расланган Россия Федерациясендә планлаштырыла торган хужалык һәм башка эшчәнлекнең әйләнә-тирә мөхиткә йогынтысын бәяләү турында нигезләмә буенча бәяләнә.

Хайваннар дөньясына агач эзерләүләр аркасында килергә мөмкин (алдан исәпләүләр буенча) зыяның күләмен хәзерге вакытта санап булмый, чөнки мондый зыянны ачыклау буенча юридик яктан рәсмиләштерелгән норматив документлар юк. Төрле институтларның аерым, берләштерелмәгән эшләнмәләре бар, аларда төп куллану өчен башкарыла торган агач кисүләрен хайваннар дөньясының яшәү тирәлегенә уңай һәм тискәре йогынтысының барлык вариантлары да исәпкә алынмый.

Проектланган чараларны үтәмәү нәтижәсендә хайваннар дөньясына һәм аларның яшәү тирәлегенә реаль зыян китерелгән очракта, ул арендага алучыдан түләттерелә. «Хайваннар дөньясы турында» Федераль закон һәм «Хайваннар

дөньясын юкка чыгарудан һәм аларның яшәү тирәлеген бозудан зарарны бәяләү һәм китерелгән зыян күләмен исәпләү методикасы» түләтү өчен нигез булып тора. «Хайваннар дөньясы турында» Федераль законның 22 статьясы нигезендә хайваннар дөньясы объектлары урман хужалыгына зыян салырга тиеш түгел. Хужалык эшчәнлегенә чикләнгән саклау участкалары (суер ояларын, елга ярларындагы кондыз полосаларын һәм башка участкаларны) билгеләнгән очракта, арендага алучыга Россия Федерациясе законнары һәм Россия Федерациясе субъектлары законнары нигезендә компенсация түләнергә тиеш.

Аучылык хужалыклары һәм урмандагы аучылык хужалыклары нинди дә булса бер урманчылык территориясендә оештырылганда аучылык хужалыгын комплекслы үстерү чараларын башкарырга кирәк, аларны урман эшләречаралары уздырылганнан соң, аучылык хужалыкларының махсус заказы буенча шартнамәчел нигездә эшләү максатка ярашлы. Шуңа ук вакытта бу эшләр Россия Федерациясе территориясендә гамәлдә булган норматив документлар нигезендә башкарылырга тиеш.

Гражданның, юридик затларның һәм шәхси эшкүарларның аучылык хужалыгы тармагындагы эшчәнлек төрләре өчен урманнан файдалануы Россия Федерациясе Урман кодексының 25, 36 статьялары таләпләре нигезендә билгеләнә.

Россия Федерациясе Урман кодексының 36 статьясы нигезендә гражданның, юридик затларның һәм шәхси эшкүарларның аучылык хужалыгы тармагындагы эшчәнлек төрләре өчен урманнан файдалануы урман кишәрлекләрен арендага алу шартнамәсе буенча башкарыла.

Урман планы буенча 2018 елга аучылык хужалыгы өлкәсендәге эшчәнлек төрләре өчен 220,7 мең гектар майданда урман кишәрлекләре бирү планлаштырыла.

ИБҮЛЕК. УРМАННАРДАН ФАЙДАЛАНУНЫҢ, АЛАРНЫ САКЛАУНЫҢ ҺӘМ ТОРГЫЗУНЫҢ ТӨП ЮНӘЛЕШЛӘРЕ

Урманнарның торышы яхшыру санга һәм сыйфатка бәйле түбәндәге максатчан күрсәткечләр буенча билгеләнә:

- урман үсемлекләре белән капланган майданнарның артуы;
- урман утыртмаларында кыйммәтле токымлы агачларның артуы;
- урман янгыннарыннан, зарарлы организмнардан һәм башка тискәре факторлар тәэсиреннән юкка чыккан урман майданнарының кимүе;
- урманнар торышын яхшыртуның башка максатчан күрсәткечләре.

Урманнарда даими, зарар китерми торган, күпмаксатлы файдалану урманнар белән идарә итүнең төп принцибы булып тора. Шулай да урман хужалыгы һәм урман сәнәгате комплексы тармагында дәүләт хакимияте органнарының һәм жирле үзидарә органнарының нәтижәле инвестиция проектларын хуплауга, урман ресурслары бүлөп бирүгә, сәнәгать майданнарын сайлауга, социаль-житештерү инфраструктурасын булдыруга юнәлдерелгән гамәлләрен координацияләү таләп ителә торган проблемалар да бар.

Катлаулы проблемаларны хәл итү өчен Урман планында максатчан программа ысулы кулланыла, ул кызыксынучы барлык якларның тырышлыгын берләштерергә, бер үк мәсьәләләргә берничә тапкыр чишүне булдырмаса, төрле чыганақлардан финансларны бергә тупларга мөмкинлек бирә.

Идарә органнары һәм хужалык субъектлары арасында үзара хезмәттәшлекнең гамәлдәге шартларында урман хужалыгы һәм урман сәнәгате проблемалары традицион идарә кысаларында хәл ителә алмый. Икътисадның урман тармагын үстерү юлларын, Россия Федерациясә Урман кодексына нигезләнеп, тамырдан үзгәртәргә кирәк. Бу үзгәрешләр республиканың урман хужалыгын һәм урман сәнәгате комплексын нәтижәле үстерүнең максатларына һәм бурычларына ирешү өчен тармакара жайга салуны, кадрлар мәсьәләсен, матди чараларны, финанс, мәгълүматчараларын килештереп хәл итүне таләп итә.

Максатчан программа ысулы түбәндәгеләргә нигезләнә:

- барлыкка килгән проблемаларның мөһимлегенә;
- проблемаларны тиз генә хәл итеп булмауга;
- алдынгы фәнни-техник казанышларны кертү зарурлыгына;
- өстенлекле юнәлешләрдә тырышлыкны һәм ресурсларны туплауның мөһимлегенә.

Урман хужалыгында хәл ителмәгән актуаль мәсьәләләр түбәндәге яңа проблемалар китереп чыгара:

- урман эшләрен үз вакытында уздырмау урман хужалыгы чаралары билгеләнгән урман кишәрлекләргә булмауга китерә;
- урман хужалыгы чараларын үз вакытында уздырмау карт һәм түбән сыйфатлы урман утыртмалары тагын да артуга, урманнарда авырулар һәм корткычлар таралуына китерә;
- агач эзерләү күләменә кимүе урман хужалыгын алып бару өчен финанс чаралары кимүгә китерә;

– финанс чараларын, моңа бюджет акчалары да, арендага алган затлар акчалары да керэ, нәтижәсез файдалану урманнарны торгызу, саклау һәм яклау күләмнәре кимүгә китерә;

– янгынга каршы чараларның кимүе урман янгыннарыннан зыян күргән урман жирләре артуга китерә.

Урман хужалыгында хәл ителмәгән мәсьәләләрнең күп булуы урман сәнәгате комплексы эшендә түбәндәге тоткарлыklarны китереп чыгара:

– агач ташу өчен юллар булмау сәбәпле, еракта урнашкан яңа урман массивларын үзләштерү мөмкин булмау;

– сыйфатлы һәм конкурентлылыкка сәләтле продукция бирми торган искергән төп фондлар арту;

– эш күләме кимү аркасында урман (авыл) поселокларында социаль киеренкелек арту;

– житештерелә торган продукция рентабельле булмау һәм предприятиеләрнең банкротлыгы;

– хезмәт хакының түбән булуы аркасында урман поселокларында кадрлар мәсьәләсе кискенләшү.

Әлеге проблемалар комплекслы хәл итүне таләп итә. Аларны чишүдә системалылык булмау урман хужалыгында һәм, гомумән, икътисадның урман сәнәгате тармагында вәзгыятьнең кискенләшүенә китерергә, үсешнең ирешелгән темплары кимүгә, конкурентлылык сәләте югалуга, базар шартларында эшләү сәләтен югалтуга китерергә мөмкин.

Татарстан Республикасында түбәндәгеләр планлаштырыла:

– ресурсларны дәрәс бәяләү һәм алардан рациональ файдалануны оештыру өчен урман эшләреүткәрү;

– аренда мөнәсәбәтләрен үстерү һәм камилләштерү;

– агач әзерләүнең гомуми күләмендә урманнарны чистарту өчен кисүнең күләмен арттыру;

– урман кисү эшләре технологиясен камилләштерү, заманча машина комплекслары ярдәмендә агач кисү технологияләрен республика шартларына яраклаштыру;

– урманнарның торышын, урманнардан файдалануны, урман янгыннарын мониторинглау өчен геомәгълүмат технологияләреннән (ГИС) файдалану;

– урманнарны бозудан саклауны урманнар турында гамәлдәге законнар нигезендә камилләштерү;

– урман фондының торышына, урман ресурсларынан рациональ файдалануга һәм урманнардан файдалануның барлык төрләрендә урманнарны саклау һәм экология таләпләрен үтәүгә дәүләт контролен һәм күзәтчелеген тәэмин итү;

– урманнарның биологик төрлелеген саклап калу һәм аларның биологик потенциалын арттыру;

– флора һәм фауна өчен зарарсыз булган яңа биологик препаратлар белән эш итү һәм урманнарны корткычлардан һәм авырулардан саклаганда аларны куллану;

- хужалык өчен кыйммәте югары токымлы агачлар үсмәгән урман кисенделәрендә урманнарны торгызуны эре утырту материалларын утырту юлы белән гамәлгә ашыру;

- элиталы орлыкчылык системасын камилләштерүне дәвам итү;

- агач орлыкларының гамәлдәге даими базасына инвентаризация үткәрүне төгәлләү һәм аны алга таба үстерүне планлаштыру;

- гамәлдәге киптерү системаларын ремонтлау яисә реконструкцияләү максатыннан, аларга инвентаризация үткәрү;

- аеруча саклана торган территорияләр, саклагыч урманнар һәм урманның аеруча саклана торган кишәрлекләре режимын үтәү, урманчылыкларның урман фонды чикләрендә урнашкан аеруча саклана торган табигать объектларын һәм территорияләрен тиешенчә саклауны тәмин итү һәм аларның торышын яхшырту чараларын үтәү;

- республика урманнарына ирекле урман сертификаты системасын кертү;

- урман фонды мәйданынын бер берәмлегеннән максималъ керем алуга ирешү.

Урман хужалыгы белән тотрыклы идарә итү урман фондына хезмәт күрсәтүне һәм аларның продуктивлыгын, үрчү сәләтен, биологик төрлелеген саклап, хәзерге вакытта һәм киләчәктә жирле, милли һәм дөнья күләмендә экологик, икътисадый һәм социаль функцияләрен башкару өчен потенциалын үстереп, алардан файдалануны күздә тоту.

2.1. Урманнар торышын яхшыртуның күләме һәм сыйфаты буенча максатчан күрсәткечләр

2.1.1. Урман үсемлекләре белән капланган мәйданнарны арттыру

Урман үсемлекләре белән капланган мәйданнарның вакытлыча кимүе агачларны тулысынча кисү, урман янгыннары, зарарлы организмнар, авырулар, начара тәэсир итә торган һава торышы аркасында барлыкка килә.

Урман үсемлекләре белән капланган мәйданнарның артуы яисә кимүе, күп очракта, файдаланыла торган урманнарда хужалык эшчәнлеген алып бару дәрәжәсенә бәйле. Бу очракта тулысынча кисүләр урманнарны торгызуның күләмен билгели.

Урман фонды исәбе буенча, Татарстан Республикасының урман каплаган жирләре 2013 елның 1 гыйнварына урман фондының гомуми мәйданының 93 процентын тәшкил итә. Шул исәптән урман культуралары 26 процентны, сыгылмалылыгы түбән урман культуралары нибары 1 процентны биләп тора.

Урманнарны торгызу фонды нигездә кисенделәрдән һәм аланнардан тора. Берәмлекләр буенча алганда кисендә 5,6 гектар, буш жирләр һәм аланнар 2,4 гектар жирне тәшкил итә. Урманнарны торгызу өчен 8 мең гектар урман жирләре таләп ителә. Торгызу табигый, ясалма һәм катнаш ысуллар белән башкарыла.

Урманнарда токымнарга өстенлек урман хужалыгын алып бару һәм урманнардан файдалану максатыннан чыгып бирелә. Тыюлык режимы урнаштырылган урманнарда максатчан агачлар билгеләнми.

Хужалык секцияләре булдыру белән беррәттән, урман хужалыгында үстерелергә тиешле агач токымнары да сайланып алына. Әлеге мәсьәләне хәл иткәндә урманчылыктарда агач токымнары утыртмаларының булу-булмавын истә тотарга кирәк. Урман хужалыгында өстенлекле токымнар һәм төп токымнар аерып карала.

Утыртмалар арасында зуррак запаска ия һәм агачлар саны күбрәк булган, хужалыктагы агач токымнары төркемдә состав коэффициенты югары агачтокымнарыөстенлекле токымнар дип санала. Утыртмалар составында ике яисә өч агач токымы бертигез булган очракта, урманнарның максатчан билгеләнешенә яисә урман үстерү шартларына күбрәк туры килә торганы өстенлекле була.

Катнаш урман утыртмалары составына ылыслы яисә каты яфраклы төркемнән бер генә агач токымы керсә һәм утыртмалар составында аның өлеше кимендә 5 берәмлек булса, мондый токымлы агачлар өстенлекле дип санала.

Урман утыртмалары арасында аерым агач токымнарының саны 2 берәмлектән артык булмаганда, урман үстерү шартларының мондый төре (урман төре) өчен хужалык әһәмияте зуррак булган агач токымы өстенлекле дип санала.

Аерым бер икътисадый һәм урман үстерү шартларында хужалык һәм экологик максатларга күбрәк туры килә торган агач токымыхужалыкның төп токымы була. Төп токымнарда продуктивлыгы югары булган, физик-механик һәм химик үзенчәлекләре яхшырак саналган һәм утыртмаларының саклану, рекреация, табигатьне саклау һәм башка файдалы үзлекләре югары агачлар керә. Ике токым үскән урманнарда төп токымның гомуми запасы өлгергән агачларның төп ярусында гомуми запасының 50 процентын, яшь агачлар ярусында кимендә 30 процентын алып торса, төп токым урманның нигезен тәшкил итүче дип санала.

Урман хужалыгында төп бурычларның берсе – өстенлекле токымнары, икенчел токымнар белән рациональ чагыштырганда, төп токымнар дип танылган утыртмалар үстерү. Барлык өстенлекле токымнар төп токымнар булып саналучы хужалыктарда туфрак һәм климат шартлары тулы күләмдә файдаланыла һәм кыйммәте ягыннан әһәмиятләрәк утыртмалар үстерелә.

Төп токымнарны сайлаганда икенчел агач токымнарының хужалык әһәмиятен төрле яклап анализларга һәм утыртмалар составында аларның өлеше күпме булуын өйрәнергә кирәк.

Саклагыч урманнарда төп токымнар төрле категорияләрдәге урманнарның билгеләнешеннән чыгып сайлана. Саклагыч урманнар өчен озак яши торган, югары саклагыч һәм туфрак ныгыту үзлекләренә ия агач токымнары төп токым итеп билгеләнә. Мондый токымнарда нарат, карагай, каен һәм башка агач токымнары керә. Берничә токымны бергә утырту туфрак-климат (табигый-географик) шартларыннан һәм тупланган тәҗрибәдән чыгып башкарыла. Суларны көйләү урманнары һәм сусаклагыч урманнар өчен төп токымнар итеп нарат, чыршы, ак чыршы, карагай һәм башка агач токымнарын утырту тәкъдим ителә.

Файдаланыла торган урманнарда төп токымнар теге яки бу сортка ихтыяждан чыгып билгеләнә. Сортлар агач материалын куллануның икътисадый шартларын истә тотып сайлана. Утыртмаларны товар буларак һәм аерым бер сорттагыларын үстерү белән шөгыйльләнгән торган урман хужалыгын алып барганда максатчан токым

куелган максатлардан чыгып билгеләнә. Бу фанера өчен чимал һәм такта яру өчен агач алына торган яфраклы урман утыртмаларына кагыла.

2.1.2. Кыйммәтле агач токымыннан булган урман утыртмалары өлешен арттыру

Агач материалына һәм аннан ясала торган продукциягә эчке һәм тышкы базарларда жәмгыятьнең ихтыяжы зур булган агач токымнары республика урманнарында хужалык өчен әһәмиятле агач токымнары булып санала.

Хәзерге вакытта мондый токымнарга, ылыслы һәм каты яфраклы токымнардан тыш, продуктивлыгы югары булган (I-II бонитет класслы) каен һәм усак утыртмалары да керә. Каен оптималь шартларда кыйммәте югары булган сортиментлар бирә – фанера, чаңгы, корал ясау өчен һ.б. Икенче ярусы итеп чыршылар утыртылган каенлыклардан агач материалын ике тапкыр: беренчесендә – өлгергән каеннарны, икенчесендә өлгергән чыршыларныкисәргә мөмкин. Агач токымнарын сайлаганда аларның табигый ареалларын, урманнарның табигый зоналарын истә тотарга кирәк.

Максатчан утыртмаларны үстерү түбәндәге таләпләрне үтәп башкарыла:

- утыртмаларның составы һәм структурасы туфракның потенциал уңдырышлылыгыннантулысынча файдалануны тәэмин итәргә тиеш;

- утыртмалар составы хужалык ягыннан әһәмияткә ия токымнардан торырга тиеш, бу токымнар икътисадый шартларда һәм урман үстерү шартларында мөхирәк, перспективалырак, югары сыйфатлы утыртмалар эталонна якынрак һәм аларга әйләнә-тирә мохитнең урманнарның үсү шартлары тибына яисә урманнар тибы төркеменә хас биологик төрлелеккә бәйле уңайсыз шартларына күбрәк дәрәжәдә каршы тору хас;

- файдаланыла торган урманнарда утыртмаларның товар буларак структурасы базар һәм жирле кулланучылар ихтыяжларына юнәлдерелгән булырга тиеш.

Югарыда саналган таләпләрдән чыгып, Татарстан Республикасы урман фондында нарат, чыршы, шулай ук каен һәм усак төп максатчан токымнар булып тора дигән нәтижә ясарга мөмкин.

Максатчан утыртмаларны урманнарны саклану категориясенә бүлүне исәпкә алып үстерү урман хужалыгы чаралары системасы төгәл үтәлгән очракта гына башкарылырга мөмкин.

Республика территориясендә ылыслы агачлар өчен уңайлы шартларда үсә торган ылыслы агачларның күбрәк каен һәм усак агачларыннан торган йомшак яфраклы утыртмалар белән алышыну процессы күзәтелә, токымнарның бу кирәкмәс алышынуын булдырмас өчен урман хужалыгында тиешле чаралар күрергә кирәк.

Республика шартларында максатчан токымнарны торгызуның төп ысуллары түбәндәгеләрдән гыйбарәт:

- урман белән капланмаган, табигый яңару кыен яисә кирәкмәгән юнәлештә бара торган жирләргә максатчан урман культуралары утырту;

- сайлап кисү ысулын күпләп куллану;

- урманнарны тоташтан кисү вакытында кыйммәтле агач токымыннан булган үсентеләрне саклап калу;

- яфраклы утыртмаларны чистарту өчен кискәндә кыйммәтле токымнар яңару өчен шартлар тудыру;

- ылыслы токымнар белән катнаш үскән яфраклы үсмер агачларны чистарту өчен интенсив кисүләр үткәрү;

- кыйммәте булмаган йомшак яфраклы токым утыртмаларын реконструкцияләү.

Урманнарны агач токымы ягыннан яхшыртуның югарыда саналган ысуллары Татарстан Республикасы урман хужалыгында киң кулланыла. Киләчәктә дә урман хужалыгы технологияләрен үтәргә, урман хужалыгын алып баруның интенсив рәвешләрен камилләштерергә һәм гамәлгә ашырырга кирәк. Урманнарны торгызу буенча планлаштырыла торган чаралар 17 нче кушымтада бирелә.

2.1.3. Урман янгыннарында юкка чыккан, корткыч организмнардан һәм башка тискәре факторлар йогынтысыннан зыян күргән урман майданнарын киметү

Урман янгыннарыннан юкка чыккан урман майданнарын алга таба да киметү өчен янгынга каршы профилактик чаралар, урман янгыннарының килеп чыгуын кисәтү, аларны вакытында күрәп алу һәм сүндерү чаралары үткәрергә кирәк.

Урман янгыннары килеп чыгуны кисәтү өчен чаралар комплексы үткәрелә: махсус полосалар ясала, янгынга каршы барьерлар тәртипкә китерелә, аншлаглар куела, халык арасында аңлату эшләре алып барыла.

Урман янгыннарын вакытында күрәп алу һәм сүндерү өчен түбәндәге чаралар комплексын үткәрергә кирәк:

- янгынга каршы билгеләнештәге юллар төзү;
- элемент чараларын төзек хәлдә тоту;
- жирдән һәм һавадан патрульлек итү.

Моннан тыш, урман янгыннарына каршы формироваиеләр һәм ПХС янгын очракларында оператив чыгып китәр өчен эзер булып торырга тиеш.

Урман утыртмаларының юкка чыгуына китерә торган башка сәбәпләр гәмбәчкләр китереп чыгарган, вируслы һәм бактериаль авырулардан, корткыч бөжәкләрдән һәм уңайсыз һава шартларыннан гыйбарәт.

Саналган сәбәпләрдән урманнарның юкка чыгуын булдырмас өчен түбәндәге чаралар үткәрелә:

- зарарлы чыганақларны юкка чыгару;
- күптән түгел генә зарарланган агачларны кисү (санитар кисүләр);
- питомникларда утырту материалларын эшкәртү;
- авыруларга тиз бирешүчән, корткычлардан зарарланган, авыру үсентеләрне ачыклау;

- урманның зарарлануын анализлау, агачларның санитар урман патологиясе торышын, коркычларның һәм авыру күпләп таралган урыннарының артуын, популяциясен фаразлау, урманны саклау буенча нәтижәле чаралар планлаштыру буенча карарлар кабул итү.

2.1.4. Урманнар торышын яхшыртуның максатчан башка күрсәткечләре

Урманнар торышын яхшырту буенча максатчан башка күрсәткечләрнең берсе – урманны сертификацияләүнең ихтыярий системасын кертү.

Урманны сертификацияләү – базар икътисады шартларында урманнарда тотрыклы идарә итүнең иң мөһим икътисадый алымнарның берсе.

Россия Федерациясендә урманнарда файдалануның ихтыярий системасын булдыру ил икътисадының урман тармагы белән идарә итүнең тотрыклы заманча ысулларына күчүгә һәм агач чималы, урман продукциясе эзерләүне халыкара базарның экологик, икътисадый һәм социаль тотрыклылык принципларына туры китерү таләпләренә бәйле.

Россия Федерациясендә урманнарда файдалануның ихтыярий системасы Россия урман сертификациясенә гомуми схемасына керә, бу схема шулай ук урман ресурсларын һәм агач эшкәртү производстволарын сертификацияләүне дә үз эченә ала.

Урманнарда файдалануны сертификацияләү урманнар белән идарә итүнең икътисадый, экологик һәм социаль сфераларда билгеләнгән тотрыклылык принципларына туры килүен раслаудан гыйбарәт.

Россия урман сертификациясенә гомуми схемасы урманда төп эшчәнлек субъектларының базар шартларында үзара эшчәнлеген чагылдыра һәм базар шартларының барлык этапларына хас булган сертификация системаларының үзара бәйләнешен күрсәтә.

Икътисадын урман секторында базар мөнәсәбәтләрен гамәлгә ашыруның беренче акты урман кишәрлекләрен арендага бирүдән (сату-алу) гыйбарәт.

Бу очракта «сатучы» ролен, дәүләт исеменнән, региональ урман хужалыгы органнары, ә «сатып алуучы» ролен урманнарда файдаланучылар башкара. Бу стадиядә урман ресурслары, яисә «үсеп утырган килеш сатыла торган агач һәм икенчел урман ресурслары» сертификацияләнә.

Урман икътисады тармагында чираттагы базар мөнәсәбәтләре күренеше булып урманнарда файдаланучылар эзерләгән йомры агач материалларын реализацияләү тора.

Әлеге стадиядә урман сертификациясенә объекты – урманнарда файдалану, аңа түбәндәгеләр керә:

- агач үзәрләү технологиясе;
- технологияне гамәлгә ашыра торган техник чаралар;
- урманнарда файдалануның житештерү процессын оештыру;
- урман мохитен саклап калу һәм торгызу чаралары;
- урманнарда файдаланучының хакимият органнары һәм жирле халык белән хезмәттәшлеге.

Мондый сертификацияләүне үткәргә төп кызыксынучы як булып урманнарда файдаланучы – предприятие тора, чөнки урманнарда файдалану процессының урманнар белән тотрыклы идарә итү процессына туры килүен күрсәтә торган сертификат булу предприятиенә абруен күтәрә һәм ул эшләп чыгарган агач продукциясенә дөнья базарында һәм эчке базарда конкурентлылык сәләтен арттыра. Агач экспортын стимуллаштыру һәм жайга салу максатларында халыкара

таләпләр, шулай ук Бөтендөнья сәүдә оешмасы (БСО) таләпләре буенча бу өлкәдә лицензияләүнең, квоталауның, сертификацияләүнең һ.б директив чаралары кулланылмаса тиеш.

Әлеге таләпләр нигезендә, агач продукцияләрен экспортка чыгарганда урманнардан файдалануны сертификацияләү бары тик ихтыярый гына була ала.

Урман секторында базар мөнәсәбәтләрен гамәлгә ашыруның ахыргы акты агач эшкәртү продукциясен (төзелеш материаллары, целлюлоза, кәгазь, жиһаз, һ.б) базарга чыгарудан гыйбарәт. Бу этапта урман сертификациясе агач эшкәртү процессына, шулай ук продукт әзерләнгән агач чималын ташуның барлык баскычларына кагыла.

Агач чималын ташуны сертификацияләү агач эшкәртү продукциясе ясалган чималның урманнар белән тотрыклы идарә итү принципларыннан чыгып, димәк, бу принципларга туры килүгә сертификаты булган предприятиеләр тарафыннан ташылуын раслау өчен башкарыла.

Агач эшкәртүне сертификацияләү агач чималын эшкәртүче предприятие мөрәжәгәте буенча үткәрелә. Урман сертификациясенә әлеге стадиясе дә ихтыярый булырга тиеш, чөнки халыкара оешмаларның, шул исәптән БСОның башка товарлар өчен билгеләнгән таләпләре экспортка чыгарыла торган агач эшкәртү продукциясенә дә кагыла. Базарда тәкъдим ителә торган товарларны һәм хезмәт күрсәтүләренә ихтыярый сертификацияләү бу таләпләренә берсе булып тора.

Шулай итеп, Россиянең һәм Татарстан Республикасының урман комплексында базар мөнәсәбәтләрен гамәлгә ашыру актларына сертификацияләүнең түбәндәге төрләре туры килә:

- урман ресурсларын сертификацияләү;
- урманнардан файдалануны сертификацияләү;
- урман эшкәртүне сертификацияләү.

Бу процедуралар Россия урман сертификациясенә гомуми схемасына керә торган тиешле сертификация системалары ярдәмендә башкарыла.

Сертификацияләү системаларының гомуми схемасына керә торган һәр система автоном, ләкин алар үзара бәйләнештә һәм бер-берсен тулыландыра.

Россиядә урманнардан файдалануны ихтыярый сертификацияләү Россия Урман сәнәгәте һәм урман экспорты белән шөгыльләнүчеләр берлеге, Россия Федерациясенә Урман хужалыгы министрлыгы, урман комплексы хезмәткәрләренә тармак һөнәр берлеге тәкъдиме һәм ярдәме белән эшләнде. Системаны эшләүдә, карауда һәм сынауда урман сертификациясе өлкәсендә тармак институтлары һәм югары уку йортлары галимнәре, Россия Федерациясе субъектларының урман комплексы белгечләре, дәүләтнеке булмаган оешмалар вәкилләре катнашты.

Республикада урманнардан файдаланучылар арасында ихтыярый урман сертификациясе белән кызыксынучылар әлеге юк.

2.2. Урманнарны планлаштырылган үзлештерү зоналарына бүлү (шул исәптән алардан файдалану төрләре һәм үзлештерү интенсивлыгы буенча)

2.2.1. Татарстан Республикасының социаль-иқтисадый үсеш программаларын һәм территориаль планлаштыру документларын исәпкә алып, республикада урманнарны үзлештерү перспективаларын гомуми бәяләү

Татарстан Республикасы урман хужалыгында Россиягә һәм гомумән бу өлкәгә хас булган проблемалар бар:

- хисапланган урман кисүләрдән тулысынча файдаланмау;
- урман хужалыгындагы эшне механикалаштыруның түбән дәрәжәдә булуы;
- югары квалификацияле кадрлар житмәү;
- ағач эшкәртү предприятиеләренең республика территориясендә рациональ урнашмавы;
- житештерүнең түбән рентабельле булуы;
- машина-трактор паркының искергән булуы;
- урман кишәрлекләрен ағач эзерләү өчен арендага алучыларның булмавы;
- урманнарны рөхсәтсез кисүләрдән һәм рөхсәтсез ағач әйләнешеннән саклауны, яңа урман законнары нигезендә язгы-жәйге чорда урманнарны янғыннардан саклауны оештыру.

Моннан тыш, табигать шартлары һәм социаль-иқтисадый шартлар китереп чыгарган түбәндәге проблемалар да бар:

- урман үстерү өчен кыен шартлар;
- урманнарның аз булуы;
- урманнарда товар сыйфаты түбән булган йомшак яфраклы урман утыртмаларының күбрәк булуы;
- эрозиягә дучар ителгән жирләрнең шактый зур майданнар биләве;
- имәнлекләрнең һәрьяклап кысылуы;
- техноген йогынты аркасында килеп туган катлаулы экологик хәл.

Татарстан Республикасында урман хужалыгы өлкәсендәге проблемаларны хәл итү өчен дәүләт хакимияте органнарының һәм жирле үзидарә органнарының нәтижәле инвестиция проектларын хуплауга, урман ресурслары бүлеп бирүгә, сәнәгать майданнарын сайлауга, социаль-житештерү инфраструктурасын булдыруга юнәлдерелгән гамәлләрен координацияләү таләп ителә.

Катлаулы проблемаларны хәл итү өчен максатчан программа ысулы кулланылырга тиеш, ул кызыксынучы якларның тырышлыгын берләштерергә, бер үк мәсьәләләргә параллель чишүне булдырмаска, төрле чыганақлардан финансларны бергә тупларга мөмкинлек бирә.

Хәзерге вакытта республиканың урман хужалыгы эшчәнлеген жайга салу Татарстан Республикасы Хөкүмәте тарафыннан кабул ителгән түбәндәге рәсми документларга нигезләнеп алып барыла:

1. Татарстан Республикасы Министрлар Кабинетының 2008 елның 22 октябрдәге 763 номерлы карары белән расланган 2020 елга кадәр һәм 2030 елга кадәрге чорга Татарстан Республикасы житештерү көчләрен кластерларга таянып үстерү һәм алып бару программасы («Ағач эшкәртү сәнәгате» бүлегә).

Программаның максаты: йомшак яфраклы агачны заманча технологияләр, югары житештерүчәнлеккә ия жайланмалар ярдәмендә тулысынча эшкәртү, булган куәтләрне модернизацияләү нигезендә заманча технологияләр, яңа заводлар һәм комплекслар төзү юлы белән дәүләтнең, халыкның һәм бизнесның агач продукциясенә ихтыяжын канәгатьләндерү максатларында конкурентлылыкка сәләтле агач эшкәртү комплексын булдыру

Куелган максатларга ирешү өчен түбәндәге бурычлар хәл ителергә тиеш.

1.1. Урман хужалыгында:

– урманнарда даими, зарар китерми торган, рациональ файдалану, урман хужалыгын алып баруның интенсивлыгы һәм урман фонды кишәрлекләрен озак вакытка арендага алып, урманнарның продуктивлыгын үз вакытында торгузунигезендә агач әзерләүнең тотрыклы базасын булдыру.

1.2. Агач эшкәртү һәм агачтан әйберләр ясау производствосында:

– агачны тулысынча эшкәртеп базарда ихтыяж зур булган товарга әйләндерү юлы белән агач эшкәртү продуктларынан тулысынча файдалану;

– файдаланылмый торган йомшак яфраклы усак һәм каен урманнары үскән урыннарда югары сыйфатлы, конкурентлылыкка сәләтле ябыштырылган конструкцияләр эшләп чыгара торган заводлар һәм торақ төзелеше предприятиеләре төзү;

– экологик яктан куркыныч булмаган агач эшкәртү производстволары булдыру;

– гамәлдәге предприятиеләрне техник яктан жиһазлау, агачны заманча технологияләр, прогрессив кисү һәм эшкәртү механизмнары кулланып эшкәртүче, йомшак яфраклы, юка һәм түбән сыйфатлы агачтан югары сыйфатлы продукция житештерүче яңа үзәкләр булдыру;

– агач эшкәртү һәм агач әзерләү калдыкларынан жылылык һәм электр энергиясе эшләп чыгару.

2. 2011 елның 22 апрелдәге 13-ТРЗ номерлы Татарстан Республикасы Законы белән расланган 2011 – 2015 елларга Татарстан Республикасының социаль-иқтисадый үсеш программасы.

2.2.2 Урманнарны планлаштырылган үзләштерү зоналарына файдалану максатынан чыгып бүлүнә үзләштерү интенсивлыгы буенча нигезләү (аларның максатчан билгеләнешен, экологик яктан кыйммәтен, урманнарда файдалануның планлаштырыла торган чорда өстенлекле булган төрләрен, республиканың территорияль планлаштыру документларын истә тотып)

Республикада төп токым агачларының эксплуатацияләнгән торган запаслары өч төбәк буенча бүленгән (2.2.1.1 нче рәсем).

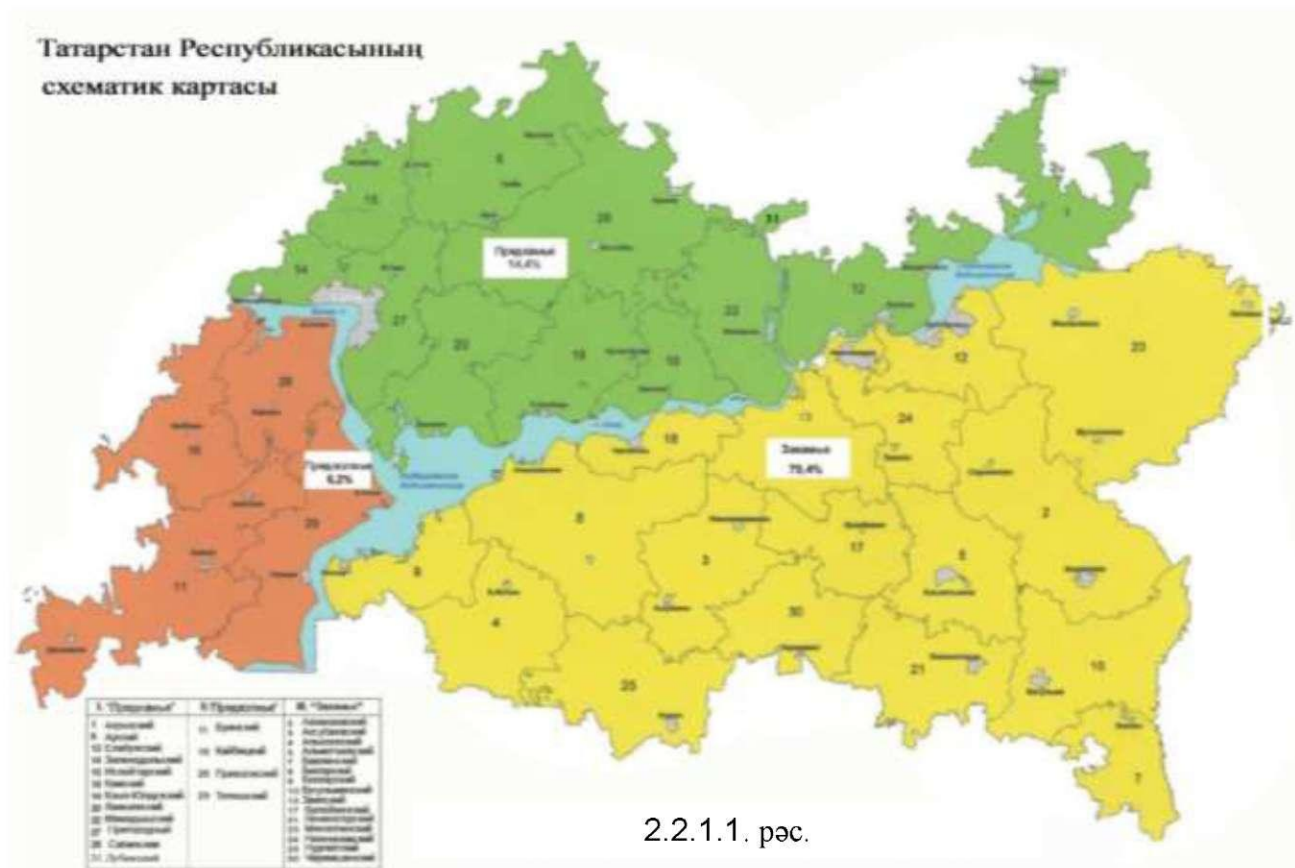

I – Идел, Кама һәм Нократ елгалары арасында урнашкан («Кама алды») – 2517 мең м³ (14,4%);

II – Кама һәм Идел арасында урнашкан («Кама аръягы») – 13873 мең м³ (79,4%);

III – Идел артында урнашкан («Идел алды») – 1073 мең м³ (6,2%).

Агач запасларын сәнәгать максатларында файдаланудан чыгып караганда, беренче төбәк – «Кама алды» башкаларга караганда алгарак киткән, бу төбәк Башкала, Төньяк, Кама, Көнбатыш икътисадый районнарында урнашкан һәм аңа Әгерҗе, Арча, Биектау, Алабуга, Зеленодольск, Лаеш, Питрәч, Мамадыш һәм Саба муниципаль районнары керә. Хисапланган урман кисүләрдә Зеленодольск, Мамадыш һәм Саба муниципаль районнары алга киткән. Бу төбәктә каенны эшкәртү белән шөгыльләнә торган эре предприятиеләр – «Зеленодольск фанера заводы» ААЖ, «Идел буе фанера-жиһаз комбинаты» ЯАЖ (НП) (алга таба «ЗФЗ» ААЖ, «ПФМК» ЯАЖр (НП), Васильево урман сәнәгате комбинаты «Квинта-Холдинг» ЯАЖ һәм агач эшкәртүче, жиһаз ясаучы башка бик күп предприятиеләр урнашкан. Шулай ук «Арча урманы» ДБУ, «Саба уку-тәҗрибә урман хужалыгы» алга киткән.

«Идел алды» төбәге бу юнәлештә бик акрын үсә, ул Көнбатыш икътисадый районында урнашкан, бу төбәккә Апас, Буа, Чүпрәле, Кайбыч һәм Тәтеш муниципаль районнары керә.

«Кама алды» төбәгендә урман ресурсларын үзләштерү түбән дәрәжәдә, анда барлык агач запасының 4/5 үсә, шуңа карамастан бары тик 12 – 16 процент кына хисаплы урман кисүләр башкарыла. Бу төбәк Көнъяк, Кама, Нефть һәм Көнбатыш икътисадый районнарына урнашкан, аңа Азнакай, Аксубай, Әлки, Алексеевск,

Әлмәт, Баулы, Спас, Бөгелмә, Зәй, Лениногорск, Минзәлә, Түбән Кама, Нурлат һәм Чирмешән муниципаль берәмлекләре керә.

Агач материалларының шактый өлеше (50 проценттан артык) йомры рәвештә яисә чистартылмаган агач материалы буларак киптерелмичә сатыла. Татарстан Республикасы урманнарын планлаштырылган үзләштерү зоналарының файдалану төрләре буенча бүленгән схема рәвешендәге картасы 2.2.1.2 нче рәсемдә бирелә.

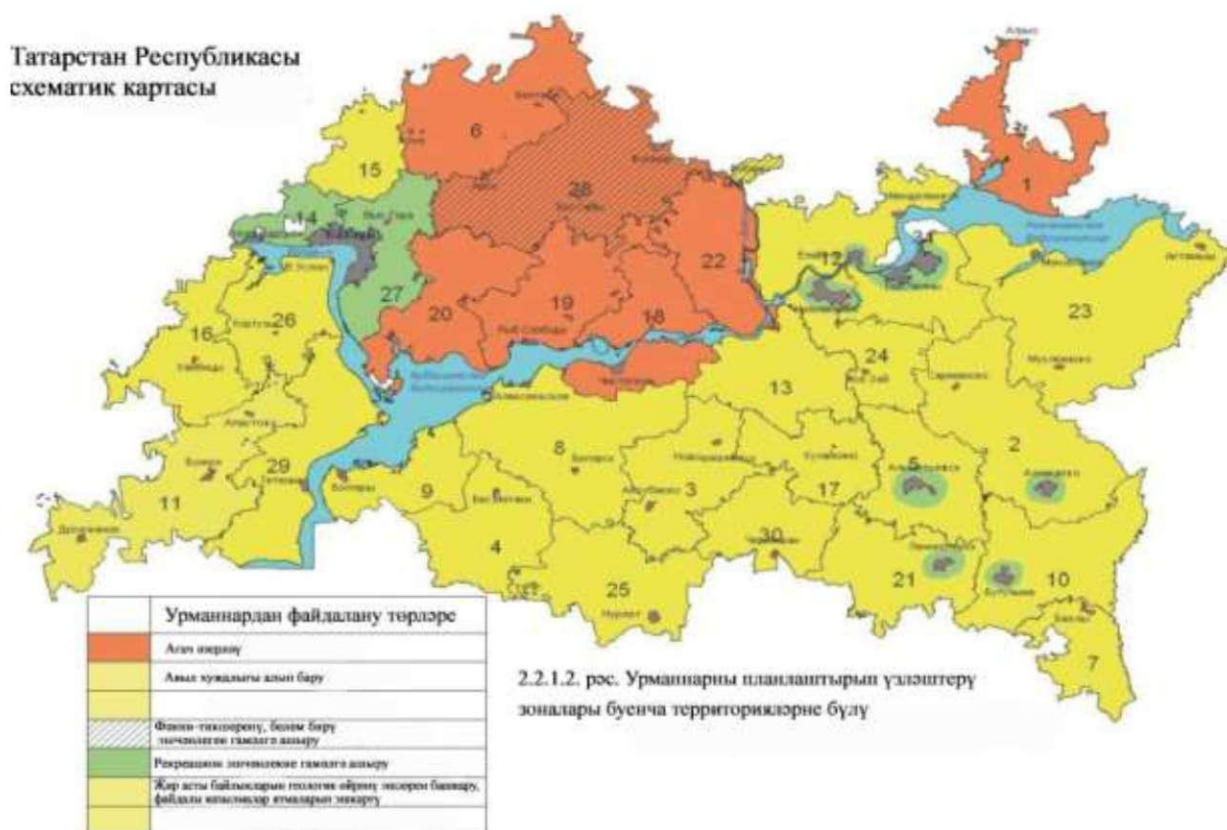

2.2.2.1 нче таблица

Татарстан Республикасы икътисадый районнарының административ-территориаль составы

Икътисадый район исеме	Муниципаль районнар һәм шәһәр округлары исеме
Башкалаикътисадый районы	Казан Әтнә Югары Ослан Биектау Зеленодольск Лаеш Питрәч
Көнбатышикътисадый районы	Апас Буа Чүпрәле Кайбыч Кама Тамагы Тәтеш
Төньякикътисадый районы	Арча

Икътисадый район исеме	Муниципаль районнар һәм шәһәр округлары исеме
	Балтач Кукмара Мамадыш Саба Балык Бистәсе Теләче
Көнъяк икътисадый районы	Әлки Алексеевск Аксубай Чистай Яңа Чишмә Нурлат Спас
Кама икътисадый районы	Чаллы Түбән Кама Алабуга Менделеевск Зэй Тукай
Нефть икътисадый районы	Әлмәт Бөгелмә Лениногорск Сарман Чирмешән
Көнчыгыш икътисадый районы	Әгерже Актаныш Минзәлә Мөслим Азнакай Ютазы Баулы

2.2.3.1 нче рәсемдә Татарстан Республикасы административ бүленешенен урманчылыклар һәм урман парклары күрсәтелгән схема рәвешендәге картасы күрсәтелә.



2.2.2.2нче таблица

Урманчылыкларның Татарстан Республикасы административ районнары буенча бүленеше

Административ район	Урманчылык
Әгерҗе	Әгерҗе
Азнакай	Азнакай, Бөгелмә,
Аксубай	Аксубай, Биләр, Нурлат,
Актаныш	Минзәлә
Алексеевск	Биләр
Әлки	Биләр, Болгар, Нурлат,
Әлмәт	Әлмәт, Зәй, Кәләй, Лениногорск
Апас	Буа, Кайбыч, Идел бие, Тәтеш
Арча	Арча, Саба
Әтнә	Ары
Баулы	Баулы, Бөгелмә,
Балтач	Арча, Саба
Бөгелмә	Әлмәт, Баулы, Бөгелмә, Лениногорск
Буа	Буа, Тәтеш
Югары Ослан	Идел бие

Административ район	Урманчылык
Биектау	Зеленодольск, Ары, Шәһәр яны, Саба
Чүпрәле	Буа,
Алабуга	Алабуга, Мамадыш,
Зәй	Әлмәт, Зәй, Кәләй, Түбән Кама
Зеленодольск	Зеленодольск, Кайбыч, Идел бие
Кайбыч	Кайбыч, Идел бие
Кама Тамагы	Идел бие
Кукмара	Лубян, Мамадыш, Саба
Лениногорск	Әлмәт, Бөгелмә, Лениногорск
Лаеш	Лаеш, Шәһәр яны
Мамадыш	Кама, Кызыл Йолдыз, Мамадыш, Саба,
Менделеевск	Алабуга,
Минзәлә	Минзәлә
Мөслим	Азнакай, Минзәлә
Түбән Кама	Зәй, Түбән Кама
Яңа Чишмә	Аксубай, Зәй, Кәләй
Нурлат	Биләр, Нурлат
Питрәч	Лаеш, Шәһәр яны, Саба
Балык Бистәсе	Кама, Кызыл Йолдыз, Лаеш,
Саба	Кызыл Йолдыз, Саба
Сарман	Азнакай (Жәлил һәм Сарман уч.урманчылыклары), Әлмәт, Минзәлә, Түбән Кама
Спас	Болгар,
Тәтеш	Буа, Тәтеш
Тукай	Алабуга, Минзәлә, Түбән Кама
Теләче	Кызыл Йолдыз, Саба
Чирмешән	Лениногорск, Чирмешән
Чистай	Аксубай, Биләр, Кама
Ютазы	Бөгелмә

Урманчылыкларның төбәкләр буенча урнашуы:

I. «Кама алды»:

Әгерже, Арча, Алабуга, Зеленодольск, Ары, Кама, КызылЙолдыз, Лаеш, Любян, Мамадыш, Шәһәр яны, Саба.

II. «Идел алды»:

Буа, Кайбыч, Идел алды, Тәтеш.

III. «Кама аръягы»:

Азнакай, Аксубай, Әлки, Әлмәт, Баулы, Биләр, Болгар, Бөгелмә, Зәй, Кәләй, Лениногорск, Минзәлә, Түбән Кама, Нурлат, Чирмешән.

2.3. Урманнардаң файдалану күрсәткечләре (урманнардаң файдалану төрләре буенча планлаштырылган күләмне дә кертеп)

Урманнарның функциональ билгеләнешен Россия Федерациясенен Урман кодексына туры китерү нәтижәсендә эксплуатацияләнгән торган урманнар, су саклау зоналарын, гомуми файдаланудагы тимер юлларны, федераль автомобиль юлларын, Татарстан Республикасы милкендәге гомуми файдалану автомобиль юллары буенда үскән саклагыч урман полосаларын аеру исәбеннән, шактый кимеде. Шулай ук мондый урманнардагы өлгергән һәм картайган урман утыртмаларының саны да кимеде, бу агач эзерләү мөмкинлекләрен (хисаплы урман кисүләрен) ачыклауның зарурлыгына китерде.

Агач эзерләү күләмен планлаштыру 2018 елга кадәр Татарстан Республикасы урман комплексын үстерү стратегиясендә куелган максатлардан һәм бурычлардан чыгып эшләнде.

Агач эзерләүне планлаштыруның елларга бүленгән күләме 13 нче кушымтада бирелә.

Татарстан Республикасы буенча урманнардаң тулаем файдалану күләмнәре 14 нче кушымтада бирелә.

2.3.1 нче таблица

Татарстан Республикасы Урман хужалыгы министрлыгы мәгълүматлары буенча 2009 елның 1 гыйнварына һәм 2014 елның 1 гыйнварына хисаплы урман кисүләрен урманчылыклар буенча бүленеше

Урманчылык исемс	2009 елның 1 гыйнварына				2014 елның 1 гыйнварына				
	Өлгергән һәм картайган агачларны кисү	Урманнар ны чистарту өчен кисү	Санитар кисүләр	Барлыгы	Өлгергән һәм картайган агачларны кисү	Урманнар ны чистарту өчен кисү	Санитар кисүләр	Төзөлеш, реструкция һәм объектлардан файдалану өчен каралган урман үсентеләрен кисү (РФ ЖК 13, 14, 21 ст.)	Барлыгы
	шул исәптән ылыслы	шул исәптән ылыслы	шул исәптән ылыслы	шул исәптән ылыслы	шул исәптән ылыслы	шул исәптән ылыслы	шул исәптән ылыслы	шул исәптән ылыслы	шул исәптән ылыслы
1. Әгерже	50,5	15,8	1,2	67,5	50,5	15,8	1,2	0,4	67,9

Урманчылык исеме	2009 елның 1 гыйнварына				2014 елның 1 гыйнварына				
	Олгергән һәм картайган ағачларны кисү	Урманнар ны чистарту өчен кисү	Сапитар кисүләр	Барлыгы	Олгергән һәм картайган ағачларны кисү	Урманнар ны чистарту өчен кисү	Сапитар кисүләр	Төзөлеш, реконструкция һәм объектлардан файдалану өчен каралган урман үсентеләрен кисү (РФ ЖК 13, 14, 21 ст.)	Барлыгы
	шул исәптән ылыслы	шул исәптән ылыслы	шул исәптән ылыслы	шул исәптән ылыслы	шул исәптән ылыслы	шул исәптән ылыслы	шул исәптән ылыслы	шул исәптән ылыслы	шул исәптән ылыслы
	20,1	10,9	0,9	31,9	20,1	10,9	0,9	0,2	32,1
2. Азнакай	62,1	14,3	4,8	81,2	62,1	14,34	8,2	3,2	87,84
		10,1	4,5	12,9	0	10,14	4,54	0,6	15,28
3. Аксубай	63,8	6,6	0,1	70,5	63,8	6,61	0,11	0,5	71,02
	0,2	0,3		0,5	0,2	0,32	0,02	0	0,54
4. Әлмәт	35,2	23,2	18,9	77,3	35,2	23,18	18,86	5,3	82,54
	1,2	3,1	2,3	6,6	1,2	3,07	2,26	0,6	7,13
5. Арча	16,2	9,1	5,6	30,9	16,2	9,1	5,6	0,1	31
	1,2	5,6	1,3	8,1	1,2	5,62	1,26	0	8,08
6. Баулы	30,2	8	5,3	43,5	30,2	8,04	5,28	2,2	45,72
	0,2	5,6	1,1	6,5	0,2	5,61	1,12	0,1	7,03
7. Биләр	125,5	16	5,2	146,7	125,5	16	5,2	0,3	147
		1,7	1,6	3,3	0	1,7	1,6	0	3,3
8. Бөгелмә	33,5	13,6	7,8	55	33,5	13,58	14,27	1	62,35
		9,3	2,2	11,1	0	9,17	2,16	0,1	11,43
9. Буа	4,8	10,3	5,2	22,4	4,8	10,32	5,22	0,1	20,44
		5,4	0,1	5,5	0	5,42	0,11	0	5,53
10. Алабуга	32,8	22,4	8,8	64	32,8	22,4	11,7	0,5	67,4
	6,6	13,5	8,4	28,5	6,6	13,5	8,4	0,3	28,8
11. Зәй	109,5	80,2	0,5	190,2	109,5	80,2	15,84	2,8	208,34
	2,6	5,7		8,3	2,6	5,71	0,01	0,2	8,52
12. Зеленодольск		16,7	1,5	18,2	7,67	6,12	12,88	0,5	27,17
		7,4	1,2	8,6	2,18	5,3	8,5	0,2	16,18
13. Ары	8,1	17,5	3,8	29,4	8,1	17,54	3,81	0,2	29,65
	0,3	4,1	1,8	6,2	0,3	4,17	1,77	0,1	6,34
14. Кама	30,6	27,9	14,6	72,8	30,6	27,9	14,6	0,9	74
	2,6	11,9	1,2	15,6	1,5	11,9	1,2	0,3	14,9
15. Кайбыч	10,6	1,5	3,2	15,3	9,8	1,67	7,04	0,1	18,61
		0,1	1,6	1,7	0,1	0,87	0,91	0	1,88
16. Кызыл-Йолдыз	20,7	14,1	2,5	37,3	20,7	14,05	2,5	0,4	37,65
	0,2	4,9	0,3	5,4	0,2	4,93	0,25	0	5,38
17. Көләй	84,7	3,7	0,2	88,6	84,7	3,82	3,05	3,1	94,67
	1,6	1,1		2,7	1,6	1,08	0	0,5	3,18
18. Болгар	8,8	18,5	12,1	39,4	8,8	18,53	12,08	0,3	39,71
	0,2	3,7	4,2	8,1	0,2	3,71	4,22	0	8,13
19. Лаеш	2,9	18,1	12,6	33,7	2,9	18,13	12,6	0,2	33,83
		6,1	1,6	7,7	0	6,12	1,6	0	7,72
20. Лениногорск	84,5	31,6	6,3	122,4	84,5	31,7	11,8	2,4	130,4
		2,4	1,2	3,6	0	2,4	1,2	0,1	3,7
21. Мамадыш	25,5	12,7	5,6	43,8	26,5	12,71	5,6	0,3	45,11
	4,4	5,6	4,5	13,8	4,4	5,64	4,51	0	14,55
22. Минзәлә	83,5	38,4	9,8	131,7	83,5	38,4	10,4	0,6	132,9
	2,6	9,4	3	15	2,6	9,4	3	0,1	15,1
23. Түбән Кама	75,8	26,4	8,8	111	75,8	26,4	12,6	0,8	115,6
	5,3	11	0,5	16,7	8,5	11	0,5	0,2	20,2
24. Нурлат	193,5	19,7	5,7	218,8	193,5	19,8	29,7	1,2	244,2
	0,8	4,2	0,1	5,1	0,8	4,2	0,1	0	5,1
25. Идел буе	9,9	10,1	9,4	29,2	9,9	10,4	9,5	0,2	30
		0,8	0,9	1,7	0	0,8	0,9	0	1,7

Урманчылык исеме	2009 елның 1 гыйнварына				2014 елның 1 гыйнварына				
	Өлгергән һәм картайган ағачларны кисү	Урманнар ны чистарту өчен кисү	Санитар кисүләр	Барлыгы	Өлгергән һәм картайган ағачларны кисү	Урманнар ны чистарту өчен кисү	Санитар кисүләр	Төзелеш, реконструкция һәм объектлардан файдалану өчен каралган урман үсентеләрен кисү (РФ ЖК 13, 14, 21 ст.)	Барлыгы
	шул исәптән ылыслы	шул исәптән ылыслы	шул исәптән ылыслы	шул исәптән ылыслы	шул исәптән ылыслы	шул исәптән ылыслы	шул исәптән ылыслы	шул исәптән ылыслы	шул исәптән ылыслы
26. Шөһәр яны		14,5	3,2	17,7	0	9	44,7	0,6	54,3
		11,6	1,5	13,1	0	8	27,7	0,4	36,1
27. Саба	75,1	50,8	5,3	131,2	68,7	23,59	51,37	0,3	143,96
	1,9	13,3	2,9	18,1	4,6	16,22	27,36	0,2	48,38
28. Тәтеш	8,1	12,4	1,7	22,2	8,1	12,4	1,72	0,1	22,32
	0,2	0,3		0,5	0,2	0,34	0,03	0	0,57
29. Чирмешән	56,5	25,6	0,6	82,7	56,5	25,6	4,25	0,3	86,65
	1,5	1,4	0,1	3	1,5	1,42	0,11	0	3,03
30. Әлки	62	67,2	7,2	136,5	62	67,2	7,2	0,2	136,6
		2,6	0,4	3	0	2,6	0,4	0	3
Барлыгы	1404,9	646,9	177,5	2231,1	1406,37	604,53	348,88	29,1	2388,88
	53,7	173,1	49,4	272,8	60,78	171,26	106,64	4,2	342,88

Хисапланган урман кисүләреннән артуы Россия Федерациясә Урман кодексының 13, 14, 21 нче статьяларында төзелеш, объектларны реконструкцияләү һәм эксплуатацияләү өчен билгеләнгән урман утыртмаларын кисү буенча хисапланган урман кисүләренә кертүгә һәм санитар кисүләргә төзәтмәләр кертүбелән бәйле.

Агач эзерләүнең планлаштырыла торган күләмнәре, өлгергән һәм картайган ағачларны кисүләренә дә кертеп, 13 нче кушымтада бирелә.

Урман ресурсларыннан файдалану ресурсларның һәр төре буенча аерым кагыйдәләргә нигезләнеп гамәлгә ашырыла. Урманнардан файдалану, икътисады мөнәсәбәтләр объекты буларак, финанс оешмасы аша алып барылырга тиеш. Агач эзерләүдән тыш, урманнардан файдалануның башка төрләре дә бар, алар республика икътисады өчен дә, урман хужалыгы өчен әһәмиятле булырга мөмкин.

Урманнардан файдалануның төрләр буенча планлаштырылган күләмнәре 14 нче кушымтада бирелә.

Файдалануның һәр төре буенча житештерү күләме һәрвакыт үзгәрештә һәм бик күп факторларга бәйле, ресурслардан файдалана алу мөмкинлегә һәм инвестиция проектлары бу факторларның иң мөһимнәре булып тора.

2.4. Урманнардан нәтижәле файдалану эшчәнлегенен төп юнәлешләре һәм аны гамәлгә ашыру чаралары исемлегә

2.4.1. Агач эзерләү, агач эшкәртү, целлюлоза-кәгазь һәм агач кулланучы башка производстволарның планлаштырылган үсеше

Урман сәнәгате комплексының планлаштырылган үсеше түбәндәге юнәлешләр буенча максатчан программалар ярдәмендә гамәлгә ашырылырга тиеш:

1. Төзелеш комплексы өчен агач эйберләр номенклатурасын кинәйтү һәм аларны житештерү күләмнәрен арттыру. Сәнәгатьне һәм төзелеш тармагын халыкның реаль акча кеременә нисбәтле рәвештә үстерү Россия базарында урман продукциясенен барлык төрләренә ихтыяжның артуына китерәчәк. Үткәрелгән тикшеренүләр соңгы елларда эчке базарда агач эшкәртү продукциясенә ихтыяж төзелеш тармагында – 2,8 мәртәбә (төзелеш материаллары, ябыштырылган фанера, плиталар (ДСП, МДФ, OSB), жиһаз житештерүдә 2,5 мәртәбә артуны күрсәтә. Республикада торак төзелешен ел саен кимендә 50 мең м²га арттыру планлаштырыла. Хәзерге вакытта Европа урман базарында төзелеш өчен һәм жиһаз ясау өчен югары сыйфатлы продукциягә сорау арту күзәтелә.

2. «Россия гражданнына һәркем сатып ала алырлык һәм уңайлы торак» федераль максатчан программасын гамәлгә ашыру кысаларында агачтан торак төзүне оештыру. Торак төзелешен үстерү, заманча технологияләр нигезендә югары эзерлектәге өйләр комплексын эшләп чыгару буенча житештерү индустриясе булдыру күздә тотыла. Россия Федерациясе Агачтан торак төзү ассоциациясе якин килчәккә әлеге юнәлеш потенциалын, дәүләт ярдәме күрсәтелгән очракта, елына 24 млн. м² дип исәпли.

3. Агач эшкәртү калдыкларын күләмнең кимүе, агач ягулык брикеты, агач күмере эшләп чыгаруны оештыру юлы белән калдыксыз житештерүгә ирешү, бу агач эшкәртүнең файдаланылмый торган калдыкларын шактый киметергә һәм энергия саклау технологияләрен кертү кысаларында республикадагы экологик хәлне яхшыртырга мөмкинлек бирәчәк.

4. Дәүләт ярдәме күрсәтү, ул түбәндәгеләрдән гыйбарәт:

- урман сәнәгате комплексы предприятиеләренен сезонара чимал запаслары һәм ягулык өчен кредит оешмаларынан алган кредитлары буенча процент ставкасын субсидияләү;

- урман сәнәгате комплексы предприятиеләренен инвестиция проектларын гамәлгә ашыру өчен кредит оешмаларынан алган кредитлар буенча процент ставкасын, шулай ук лизинг компанияләреннән алынган житештерү жайланмалары, житештерү билгеләнешендәге күчәмсез мөлкәт объектлары, транспорт чаралары һәм махсус техника өчен лизинг түләүләре өлешен субсидияләү;

- урман комплексы предприятиеләренә оешмалар табышына салым һәм оешмалар мөлкәтенә салым буенча законнарда каралган ташламалар ясау.

2009 – 2018 елларда агач чыгаруның планлаштырылган күләмнәрен тәмин итү өчен һәм агач эзерләү предприятиеләренен тотрыклы эшчәнлеген өчен гомуми озынлыгы 145 км булган урман ташу юллары төзү күздә тотыла.

Агач эшкәртү производствосының үсеш потенциалы түбәндәгеләрдән гыйбарәт:

- функциональ производстволарны проектта каралган куәтләренә житештерү;

- агач кисү һәм агач эшкәртү жайланмаларын модернизацияләү;

- кече бизнесны үстерү, агач эшкәртү продукцияләрен житештерүдә кече предприятиеләренен өлешен гомуми санның 25 процентна кадәр житештерү, хәзерге вакытта ул бары тик 14,3 процентны тәшкил итә.

Билгеләнгән өстенлекләренә гамәлгә ашыру урман сәнәгате комплексын югары рентабельле тотрыклы эшчәнлек белән тәмин итәчәк.

Урман сәнәгате комплексын тизләтелгән үстерүнең төп проектларын гамәлгә ашыру өчен 10 млрд. сумнан артыграк инвестицияләр таләп ителә.

Планлаштырылган чаралар урман сәнәгате продукциясен эшләп чыгаруны арттырырга мөмкинлек бирәчәк. Шулай итеп, 2018 елга житештерү күләме, 2012 елга караганда, 1,7 тапкыр артачак.

Республикада агач эшкәртү һәм агачтан әйберләр ясау производстволарын 3 төп төркемгә бүлүгә мөмкин:

– эре агач эшкәртү һәм жиһаз предприятиеләре – Зеленодольск, Алабуга районнары;

– «Урман» ДБУ агач әзерләү һәм агач эшкәртү производстволары;

– Казан шәһәрндә һәм республиканың башка торак пунктларында урнашкан агач эшкәртү һәм жиһаз ясау предприятиеләре.

Республиканың эре агач эшкәртү предприятиеләре – «ПФМК» ЯАЖр (НП) һәм «ЗФЗ» ААЖ, фанера сату буенча уңайлы конъюнктурадан файдаланып, продукциянең тиешле сыйфатына ирешеп, ерак чит илләр базарлары белән хезмәттәшлек итә, «ПФМК» ЯАЖр (НП) эшләп чыгарыла торган жиһаз продукциясенң 90 процентка якыны һәм «ЗФЗ» ААЖ житештерелә торган фанераның 85 процентка якыны экспортка озатыла.

Татарстан Республикасы урман хужалыгының икенче төркеме «Урман» дәүләт бюджет учреждениеләренә тупланган, аңа төп агач әзерләүчеләр булган утыз предприятие керә, базарда аларның продукциясе әлеге конкурентлылыкка сәләтле түгел.

Агач эшкәртү һәм агачтан әйберләр ясау буенча өченче төркем предприятиеләргә республика шәһәрләрндә һәм районнарында урнашкан күпсанлы вак һәм урта предприятиеләр керә, алар нигездә читтән кайтарылган сыйфатлы чимал, күп очракта ылыслы агачлар белән эшли.

Хәзерге вакытта бу тармак реформа стадиясендә.

Хәзерге вакытта гамәлдә булган агач әзерләү һәм агач эшкәртү куәтләре нык тузган һәм әзерләнә торган барлык агачны арадашчы буларак та эшкәртеп битерә алмый.

Татарстан Республикасы районнарында яңа житештерү комплекслары төзүгә кирәк.

Ябыштырылган агач конструкцияләр житештерүчеләр һәм кулланучылар ассоциациясе (НО РАДеКК) һәм Татарстан Республикасы Сәнәгать һәм сәүдә министрлыгы тарафыннан «Агачны тулысынча эшкәртеп бетерү нигезендә аз катлы торак төзү индустриясе өчен житештерү куәтләрен булдыру» буенча бизнес-план проекты эшләнә, аның максаты елына 500 мең кв.м һәркем ала алырлык һәм уңайлы торак төзү, төзелеш материаллары житештерү, агач эшкәртү калдыкларын пеллетлар эшләп чыгару өчен янадан эшкәртү.

Татарстан Республикасында урманнарны тулысынча үзләштерү һәм товар буларак сыйфаты түбән агачны эшкәртү өчен «Алабуга» махсус икътисадый зонасында төрек компаниясе «Кастамону Интегрейтед Вуд Индастри» ЖЧЖ тарафыннан завод төзелә. Төзелгән шартнамәләр нигезендә 2013 елда заводта 834 мең м³ агач эшкәртү планлаштырыла. 2014 елда заводка – 1 млн. 400 мең м³, 2015 елда 2 млн. 100 мең м³ агач таләп ителәчәк.

Югары технологияле жайланмаларны кулланып агач эзерләүне оештыру һәм агач белән тәэмин итү мәсьәләсен хәл итү өчен урман тармагын модернизацияләү кысаларында 2011 елда Татарстан Республикасы Урман хужалыгы министрлыгы тарафыннан югары технологияле агач эзерләү техникасы – 8 берәмлек Харвестер һәм 8 берәмлек Форвардер машиналары сатып алынды. Әлеге агач эзерләү машиналарының житештерүчәнлеген бер сменага 100 м³дан 150 м³ га кадәр тәшкит итә. «Саба уку-тәҗрибә урман хужалыгы» ДБУ базасында бу урман техникасында эшләү өчен операторларны өйрәтү оештырылды.

«2014 елга, 2015 һәм 2016 еллар план чорына Татарстан Республикасы бюджеты турында» Татарстан Республикасы Законы нигезендә урманнарны торгызуга һәм урман ресурсларыннан файдалануга бәйле чаралар өчен агач эзерләү техникасын сатып алуга 100,0 млн. сум бюджет инвестициясе бирелде, ана 4 берәмлек Харвестер һәм 4 берәмлек Форвардер машиналары сатып алу планлаштырыла.

Агач ташуларны оештыру өчен «Кастамону Интегрейтед Вуд Индастри» ЖЧЖ майданчыгында «Урман транспорт компаниясе» ААЖ оешты, аның составында КАМАЗ автомобиле базасындагы 20 махсус машина эшли. Агымдагы елның 25 сентябрнен «Урман транспорт компаниясе» ААЖ «Кастамону Интегрейтед Вуд Индастри» ЖЧЖ заводына агач ташый башлады.

2013 елда «Саба урманчылыгы» дәүләт казна учреждениесе территориясендә түбән сортлы агачларны эшкәртү буенча агач эшкәртү комплексы кулланылышка тапшырылды. Әлеге агач эшкәртү комплексының проект куәте елына 179,6 млн. сумлык 600 мең агач поддон, 182,8 млн. сумлык 32,0 мең м³ гомуми кулланылыштагы төзелеш материаллары, 93,7 млн. сумлык 6,0 мең тонна агач оны һәм 79,5 млн. сумлык 22,0 мең тонна пеллетлар (ягулык гранулалары) житештерүне һәм реализацияләүне күздә тотып, товарның барлык төрләре буенча реализацияләнган продукция суммасы елына 535,7 млн. сум тәшкит итәчәк. Агач эшкәртү комплексының агачка еллык ихтыяҗы – 141,0 тыс. м³ тәшкит итә.

«Энерголеспром» ЖЧЖ инновация компаниясе һәм «Казан милли-тикшеренү технологик университеты» ЮнБ ДМУ галимнәре белән берлектә «Уку-тәҗрибә Шәһәр яны урман хужалыгы» ДБУ базасында товар сыйфаты түбән булган агачны сыек биоягулык һәм агач күмере эшләп чыгару өчен термохимик эшкәртү технологиясен эшләү буенча инновация проекты гамәлгә ашырыла. Кече инновация компаниясе «Энерголеспром» ЖЧЖ «Сколково» инновация үзәге резиденты булып тора һәм Татарстан Республикасы урман хужалыгы министрлыгы, «Татарстан Республикасы инновация-венчур фонды» дәүләт коммерциягә карамаган оешмасы ярдәме белән һәм техник фәннәр докторы профессор А.Н. Грачев житештерелгән товар сыйфаты түбән агачны, агач кисү калдыкларын эшкәртү өчен житештерүчәнлеген сәгатенә 50 кг булган (КПД 80 – 85%) тәҗрибә-эксперимент жайланмалары эшләде һәм аларны Столбище урман хужалыгында сынап карый. 2012 ел нәтижеләре буенча Столбище участок урманчылыгындагы пилот кишәрлеге кысаларында 1000 м³ артыграк товар сыйфаты түбән агач һәм калдыклар эшкәртелде. Бу эшчәнлеккә капитал һәм агымдагы чыгымнар 4 млн. сум, эшкәртүнең энергетика нәтижелелеге 65 – 70 процент тәшкит итә. Калдыкларны

юкка чыгару, эчке куллану һәм торак-коммуналь хужалык өчен товар продукциясен реализацияләү уңай экологик нәтижеләргә китерә.

Хәзерге вакытта компания товар сыйфаты түбән булган агачны, агач кисү калдыкларын эшкәртү өчен житештерүчәнлегенә сәгатенә 500–1000 кг (йомычка 3,3–3,6 м³/с.) булган күчмә житештерү комплексларын эшли.

Татарстан Республикасында «Кастамону Интегрейтед Вуд Индастри» жаваплылыгы чиклэнгән жәмгыятенә агач продукциясе ташый торган 17 дәүләт казна учреждениесенен (Азнакай, Аксубай, Әлмәт, Баулы, Биләр, Бөгелмә, Алабуга, Зәй, Кәләй, Кама, Кызыл Йолдыз, Лениногорск, Мамадыш, Минзәлә, Түбән Кама, Нурлат, Чирмешән урманчылыклары) урман белән идарә итүен сертификацияләү буенча пилот проекты гамәлгә ашырыла башлады.

Проектны гамәлгә ашыру кысаларында 27 сентябрьдә Татарстан Республикасы Урман хужалыгы министрлыгында урманчылык һәм министрлык белгечләре өчен «Урман белән идарә итү буенча сертификат алуга әзерләнүен гамәли мәсьәләләре» темасына урман FSC сертификаты буенча өйрәтү семинары үткәрелде. Урман белән идарә итүгә һәм урманнан файдалануга аудит үткәрү өчен Татарстан Республикасы Хөкүмәтенен 2013 елның 10 сентябрэндәге 1701-р номерлы күрсәтмәсе нигезендә Татарстан Республикасы Урман хужалыгы министрлыгына 250 мең сум акча бүлеп бирелде, хәзерге вакытта башлангыч аудит үткәрү өчен аукцион документлары әзерләнә.

Татарстан Республикасы урманчылыкларын сертификацияләү чимал ташуга FSC сертификатын алган агач әзерләү һәм урман эшкәртү компанияләренен артуына китерәчәк, чөнки урманнардан файдалану сертификат алган территорияләрдә (урманчылык сертификациялэнгән очракта) башкарылачак һәм FSC таләпләре урман мөнәсәбәтләрендә катнашучыларның барысына да кагылачак.

2.4.2. Агачка булган ихтыяжның фаразлана торган үзгәрешләре

Татарстан Республикасы урман сәнәгатендәге вазгыять тулысынча илнең бу тармагындагы күренешне кабатлый, ә агач әзерләү һәм агач чыгару тармакларында хәл катлаулырак. Статистика белешмәләренә караганда, хәзерге вакытта урман сәнәгате комплексы ВВП житештерүенен 1 процентка якынын һәм Россия Федерациясендә сәнәгать продукциясе житештерүенен гомуми күләменен 4 процентка якынын тәэмин итә.

Татарстан Республикасында урманнарны тулысынча үзләштерү һәм товар сыйфаты түбән булган агачны эшкәртү өчен «Алабуга» махсус икътисадый зонасында төрек компаниясе «Кастамону Интегрейтед Вуд Индастри» ЖЧЖ тарафыннан завод төзелә. Төзелгән шартнамәләр нигезендә, 2013 елда заводта 834 мең м³ агач эшкәртү планлаштырыла. 2014 елда заводка – 1 млн. 400 мең м³, 2015 елда 2 млн. 100 мең м³ агач таләп ителәчәк.

2013 елда «Саба урманчылыгы» дәүләт казна учреждениесе территориясендә түбән сортлы агачларны эшкәртү буенча агач эшкәртү комплексы кулланылышка тапшырылды. Агач эшкәртү комплексының агачка еллык ихтыяжы 141,0 мең м³ тәшкил итә.

Сонгы биш елда агачны һәм целлюлоза-кәгазь әйберләрен экспортка чыгарудан керемнәр 2,9 тапкыр артты, эшкәртелмәгән агачны экспортлау 6,6 тапкыр, эшкәртелгән агачны экспортлау 40 процентка артты. Татарстан Республикасында агач эшкәртү продукцияләрен экспортлау динамикасы буенча белешмәләр 2.4.2.1 нче таблицادا бирелә.

2.4.2.1 нчетаблица

**2012 елда Татарстан Республикасы урман сәнәгате комплексы
продукциясенә төп төрләрен экспортлау**

Продукция исеме	Күләме, мең м ³
Фанера	48

Россия Федерациясенә экспортка чыгарыла торган продукциясе арасында агачны һәм агач әйберләрен экспортлау өлеше 4,0 процент тәшкил итә, бу Татарстан Республикасы күрсәткечләренә караганда берничә тапкыр артык.

Агач-кәгазь продукциясенә чит илләрдә сорауның артуы бу илләр икътисадында урман секторының тоткан урыны ныгый баруны күрсәтә. 2015 елга дөнья базарында агач-кәгазь продукциясенә ихтыяж түбәндәгечә артыр дип фаразлана:

- эшкә яраклыагачбуенча 1906 млн. м³;
- төзелеш материаллары буенча 425 млн. м³;
- фанераһәм плитә рәвешендәге продукция буенча 403 млн. м³.

Үткәреп алынган тикшеренүләр Россия Федерациясенә эчкә базарында да 2016 елга агач-кәгазь продукциясенә сорауның артачагын күрсәтә:

- эшкә яраклыагачбуенча 224,2 млн. м³;
- төзелеш материаллары 35,0 млн. м³;
- фанерабуенча 3,8 млн. м³.

2.4.3. Агач ресурсларын исәпкә алуның төгәллеген арттыру, урман өлкәсендәге законнарның үтәлешен тикшереп тору

Урман ресурсларын исәпкә алуның төгәллеген арттыру

Урман фонды жирләрендә урман ресурсларын исәпкә алу урман эшләрен башкарган вакытта яисә махсус тикшеренүләр вакытында үткәрелә. Урман эшләре үз эченә ала торган чаралар һәм аларны үткәрү тәртибе Россия Федерациясе Урман кодексында (67 – 70 статьяларда) һәм Федераль урман хужалыгы агентлыгының 2011 елның 12 декабрендәге 516 номерлы «Урман эшләре инструкциясен раслау турында» боерыгында билгеләнгән.

Урман фонды жирләрендә, торак пунктлар жирләрендә, оборона һәм иминлек органнары жирләрендә, аеруча саклана торган табигать территорияләре жирләрендә урнашкан урманнарда урман эшләренә составы, ысулы һәм төгәллеген ягыннан

таләпләр Россия урман хужалыгының 2011 елның 12 декабрдәге 516 номерлы боерыгында билгеләнгән.

Махсус тикшеренүләр үткәргә таләпләр методикалар, техник шартлар, техник биремнәр нигезендә билгеләнә.

Урман эшләре инструкциясе буенча, урман ресурсларын исәпләүнең төгәллегенә ирешү өчен һәр урманчылык, урман-парк яисә урман кишәрлеге өчен урман эшләре разряды билгеләнә. Урман эшләре разряды урман кварталы һәм таксация кишәрлеге күләмнәренә бәйле.

Татарстан Республикасында урман эшләре законнар, методик һәм норматив документлар нигезендә I разрядлы төгәллек белән 2001 – 2005 елларда (шулай ук 2011 елда Шәһәр яны, Зеленодольск, Кайбыч һәм Сабаурманчылыкларында) үткәрелде.

Таксация күрәп санау ысулы кулланып үткәрелде, бу ысул күрү һәм аралаштырып санау таксацияләренә нигезләнә һәм аның нигезендә алынган белешмәләр урманда таксация кишәрлегенә таксация характеристикаларын төзү өчен нигез булып тора.

Урман таксациясенәң жентекле һәм төгәл булуына таләпләр аларның максатчан билгеләнешенә һәм географик урнашуына, өйрәнелү дәрәжәсенә, урманга антропоген йогынтының интенсивлыгына бәйле.

Сынап карау мәйданнары өчен утыртмалар кишәрлекләрен сайлау ысулы һәм техникасы «Урман эшләрен сынап карау мәйданнары. Эшләү ысуллары» ОСТ 56-69-83 һәм «Урман эшләренәң һәм урман хужалыгының натураль билгеләре. Төрләре, күләме һәм гомуми техник таләпләр» ОСТ 56-44-80 тармак стандартлары, шулай ук «Урманнарны таксацияләү өчен гомумсоюз нормативлары» белән жайга салына.

Урман эшләре үзенчәлекләрен төрле яклау тикшерү максатларында ике кинәшмә үткәрелә. Беренче кинәшмә кырлардагы урман эшләре башланырга кимендә ике ай кала, икенчесе – кырда жыелган материалларны камераль тикшерү тәмамлангандан соң үткәрелә. Урман эшләре кинәшмәләрендә кабул ителгән карарлар законнарга, урман хужалыгын алып бару һәм урманнардан файдалану буенча гамәлдә булган инструкция нигезләмәләренә һәм башка норматив документларга каршы килергә тиеш түгел. Алар урман эшләре белән шөгыйльләнә торган оешмалар, урманнардан файдаланучылар, урман хужалыгы белән идарә итүнең территориаль органнары тарафыннан мәжбүри үтәлергә тиеш.

Урман фонды торышы турында актуаль мәгълүмат алу һәм хужалык эшләрен билгеләү өчен Татарстан Республикасы урманчылыкларында 2011 елдан 2017 елга кадәр урман эшләре үткәрү планлаштырыла. Урман эшләренәң планлаштырыла торган күләме һәм аны үткәрү чыгымнары 2.4.3.1 нче таблицада бирелә.

**Урман эшләренең планлаштырыла торган күләмнәре һәм
аларны уздыру чыгымнары**

Урманчылык	Мәйдан, мең га	Мәйдан, га / чыгымнар, мең сумнарда											
		2009 ел	2010 ел	2011 ел	2012 ел	2013 ел	2014 ел	2015 ел	2016 ел	2017 ел	2018 ел	Барлығы	
Өгерже	45,3							45346					45346
								10087,7					10087,7
Азнакай	46,1							46103					46103
								10256,1					10256,1
Аксубай	29,6							29622					29622
								6589,7					6589,7
Әлки	37,5								37462				37462
									8333,8				8333,8
Әлмәт	50,2							50166					50166
								11159,9					11159,9
Арча	32,2							32203					32203
								5440,4					5440,4
Баулы	23,4							23437					23437
								5213,8					5213,8
Биләр	50,8								50775				50775
									1129,54				1129,54
Болгар	18,9							18852					18852
								4193,8					4193,8
Бөгелмә	44,1							44133					44133
								9817,8					9817,8
Буа	18,6							18567					18567
								3136,7					3136,7
Алабуга	29							29053					29083
								4939					4939
Зәй	58,9							58897					58897
								13102,2					13102,2

Урманчылык	Мәйдан, мең га	Мәйдан, га / чыгымнар, мең сумнарда										
		2009 ел	2010 ел	2011 ел	2012 ел	2013 ел	2014 ел	2015 ел	2016 ел	2017 ел	2018 ел	Барлығы
Тәтеш	37,6						37632					37632
							6357,6					6357,6
Чирмешән	36,4						36373					36373
							6169,6					6169,6
Барлығы	1236,4	0	0	142340	22935	0	509190	358236	203641	0	0	1236342
		0	0	15586,2	1570	950	86262,5	79693,1	35136,1	0	0	219197,97

Урманнар белән идарә итү һәм урманнар өлкәсендә
законнар үтәлешен тикшереп тору

Федераль дәүләт урман күзәтчелегенең (урманны саклау) һәм Урман янгыннарына каршы федераль дәүләт күзәтчелегенең төп максаты урманнар өлкәсендә законнар үтәлешен тикшереп тору, аларга түбәндәгеләр керә:

Россия Федерациясе Урман кодексы;

«Федераль дәүләт урман күзәтчелеген (урманны саклау) гамәлгә ашыру турында нигезләмәне раслау хакында» Россия Федерациясе Хөкүмәтенең 2007 елның 22 июнендәге 394 номерлы карары;

«Дәүләт тикшереп торуы (күзәтчелеге) мәсьәләләре һәм Россия Федерациясе Хөкүмәтенең кайбер актларының үз көчләрен югалтуын тану турында» Россия Федерациясе Хөкүмәтенең 2013 елның 5 июнендәге 476 номерлы карары;

Татарстан Республикасы Урман хужалыгы министрлыгы федераль дәүләт урман күзәтчелеген (урманны саклау) Россия Федерациясе норматив хокукый актларына һәм урман мөнәсәбәтләре өлкәсендә тапшырылган вәкаләтләрне башкару өчен эшләнгән түбәндәге Татарстан Республикасы норматив хокукый актларына таянып гамәлгә ашыра:

Татарстан Республикасы Президентының «Татарстан Республикасы Урман хужалыгы министрлыгы турында» 2006 елның 22 декабрдәге УП-581 номерлы Указына;

«Татарстан Республикасында урманнардан файдалану турында» 2008 елның 22 маендагы 22-ТРЗ номерлы Татарстан Республикасы Законына;

Татарстан Республикасы Президентының «Татарстан Республикасы Урман хужалыгы министрлыгы тарафыннан урманнарда янгыннарга каршы таләпләрнең үтәлешен тикшереп тору һәм тикшерү нәтижәләре буенча чаралар күрү юлы белән урман янгыннарына каршы федераль дәүләт күзәтчелеге буенча дәүләт функциясен башкаруның административ регламентын раслау хакында» 2013 елның 4 июлендәге УП-594 номерлы Указына;

Татарстан Республикасы Президентының «Татарстан Республикасы Урман хужалыгы министрлыгы тарафыннан урманнар өлкәсендә законнарның үтәлешен тикшереп тору һәм тикшерү нәтижәләре буенча чаралар күрү юлы белән федераль дәүләт урман күзәтчелеге (урман сагы) буенча дәүләт функциясен башкаруның административ регламентын раслау хакында» 2013 елның 13 июлендәге УП-627 номерлы Указына;

«Татарстан Республикасы Министрлар Кабинеты – Татарстан Республикасы Хөкүмәте регламентын һәм Татарстан Республикасы Министрлар Кабинеты Аппараты турында нигезләмәне раслау хакында» Татарстан Республикасы Министрлар Кабинетының 2005 елның 5 декабрдәге 563 номерлы карарына;

«Татарстан Республикасы Урман хужалыгы министрлыгы мәсьәләләре» турында Татарстан Республикасы Министрлар Кабинетының 2007 елның 12 февралдәге 38 номерлы карарына;

«Татарстан Республикасы урман хужалыгы белән идарә итү органнарын реформалау чаралары турында» Татарстан Республикасы Министрлар Кабинетының 2007 елның 27 июлендәге 332 номерлы карарына;

«Татарстан Республикасы урман инспекторының хезмэт таныклыгы турында» Татарстан Республикасы Министрлар Кабинетының 2007 елның 13 августындагы 385 номерлы карарына;

«Урманнарда федераль дэүлэт урман күзэтчелеген (урманны саклау) һәм урман янгыннарына каршы федераль дэүлэт күзэтчелеген гамэлгә ашыра торган вазыйфаи затлар исемлеген раслау хакында» Татарстан Республикасы Министрлар Кабинетының 2010 елның 12 ноябрэндәге 893 номерлы карарына

һәм түбэндәге ведомство норматив хокукый актларына, шул исәптән «Административ хокук бозулар турында эшләрне башкарганда процессуаль документларны раслау турында» Татарстан Республикасы Урман хужалыгы министрлыгының 2011 елның 12 августындагы 367-төп номерлы боерыгына.

Федераль дэүлэт урман күзэтчелеге һәм урманнарда янгынга каршы федераль дэүлэт күзэтчелеге өлешендә тапшырылган дэүлэт вәкаләтләрэн үтәүне тикшереп тору Федераль урман хужалыгы агентлыгына йөкләнгән. Федераль дэүлэт урман күзэтчелеге һәм урманнарда янгынга каршы федераль дэүлэт күзэтчелеге, Россия Федерациясе Урман кодексының 81 – 83 статьяларында билгеләнгән вәкаләтләр кысаларында, Россия Федерациясе Урман кодексының 96 һәм 97 статьялары нигезендә дэүлэт хакимияте органнары карамагына бирелгән.

Республика территориясендә урманнарда идарә итү Татарстан Республикасы Урман хужалыгы министрлыгы тарафыннан гамэлгә ашырыла.

Татарстан Республикасында урман хужалыгын алып баруны оештыруның идарә һәм административ функцияләре дэүлэт казна учреждениеләренә – урманчылыкларга тапшырылган.

Урманнардан комплекслы һәм рациональ файдалану өлкәсендә Татарстан Республикасы Урман хужалыгы министрлыгы дэүлэт казна учреждениеләре – урманчылыклар эшчәнлегенә дэүлэт идарәсен һәм аларны тикшереп торуны гамэлгә ашыра.

Республикада федераль дэүлэт урман күзэтчелеге (урманны саклау) һәм урманнарда янгынга каршы федераль дэүлэт күзэтчелеге түбэндәге вазыйфаи затлар тарафыннан башкарыла:

1. Татарстан Республикасы Урман хужалыгы министрлыгында:

– министр – Татарстан Республикасы баш дэүлэт урман инспекторы;

– министрның беренче урынбасары – баш урманчы – Татарстан Республикасы баш дэүлэт урман инспекторы урынбасары;

– урман мөнәсәбәтләре өлкәсендәге мәсьәләләрне алып баручы структур бүлекчәләр башлыклары – Татарстан Республикасы өлкән дэүлэт урман инспекторлары;

– урман мөнәсәбәтләре өлкәсендәге мәсьәләләрне алып баручы структур бүлекчәләр белгечләре – Татарстан Республикасы дэүлэт урман инспекторлары.

2. Урманчылыкларда:

– житәкчеләр – урманчылар – Татарстан Республикасы өлкән дэүлэт урман инспекторлары;

– житәкче урынбасарлары – Татарстан Республикасы өлкән дэүлэт урман инспекторлары урынбасарлары;

– участок урманчылыкларының урман мөнәсәбәтләре өлкәсендәге мәсьәләләрне алып баручы белгечләре, урманчылар, участок мастерлары – Татарстан Республикасы дәүләт урман инспекторлары.

Федераль дәүләт урман күзәтчелеге (урманны саклау) һәм урманнарда янгынга каршы федераль дәүләт күзәтчелеге дәүләт хакимияте органнары тарафыннан үз вәкаләтләре кысаларында планлаштырылган тикшерүләр, шулай ук «Дәүләт контролен (күзәтчелеген) һәм муниципаль контрольне гамәлгә ашырганда юридик затларның һәм индивидуаль эшкуарларның хокукларын яклау турында» 2008 елның 26 декабрдәге 294-ФЗ номерлы федераль закон нигезендә планнан тыш тикшерүләр үткәру юлы белән башкарыла.

Планнан тыш тикшерүләр түбәндәге максатларда үткәрелә:

– урманнар өлкәсендәге законнар бозуларны бетеру турында элек бирелгән күрсәтмәне үтәүне тикшеру өчен;

– урманнар өлкәсендә законнарны бозу турында дәүләт хакимияте органнарыннан һәм жирле үзидарә органнарыннан, юридик затлардан һәм граждандардан алынган мәгълүмат документлар һәм башка материаллар белән расланган очракта.

Оборона һәм иминлек органнары жирләрендә урнашкан урманчылыктар территориясендә федераль дәүләт урман күзәтчелеген (урманны саклау) һәм урманнарда янгынга каршы федераль дәүләт күзәтчелеген гамәлгә ашырганда планлаштырылган һәм планнан тыш тикшерүләр оборона һәм иминлек өлкәсендә вәкаләтле федераль дәүләт хакимияте органнары белән килештерелә. Үткәрелә торган чаралар «Дәүләт контролен (күзәтчелеген) һәм муниципаль контрольне гамәлгә ашырганда юридик затларның һәм индивидуаль эшкуарларның хокукларын яклау турында» федераль закон таләпләрен үтәп башкарыла.

Үзләренә карата федераль дәүләт урман күзәтчелеге (урманны саклау) һәм урманнарда янгынга каршы федераль дәүләт күзәтчелеге гамәлгә ашырыла торган юридик затлар һәм шөхси эшкуарлар Татарстан Республикасы дәүләт урман инспекторларының мондый тикшеру үткәрелә торган объектларга керуен тәэмин итәргә һәм аларны тикшеру өчен кирәкле документлар белән тәэмин итәргә тиеш.

Татарстан Республикасы дәүләт урман инспекторлары федераль дәүләт урман күзәтчелеген (урманны саклау) һәм урманнарда янгынга каршы федераль дәүләт күзәтчелеген гамәлгә ашыру буенча үзләренә йөкләнгән функцияләренә үтәмәгән яисә тиешенчә үтәмәгән өчен Россия Федерациясе законнарында билгеләнгән рәвештә җаваплы булалар.

Федераль дәүләт урман күзәтчелеген (урманны саклау) һәм урманнарда янгынга каршы федераль дәүләт күзәтчелеген гамәлгә ашырганда Татарстан Республикасы дәүләт урман инспекторлары түбәндәгеләргә хокуклы:

а) урман законнарын бозуларны билгеләнгән тәртиптә туктатып калырга һәм бетерергә;

б) урман өлкәсендә законнарның үтөлешен тикшерергә;

в) тикшеру нәтижәләре буенча актлар төзергә һәм бу актларны, танышу өчен, урман кишәрлекләреннән файдалана торган юридик затларга, шөхси эшкуарларга жиберергә;

г) тикшерүләр нәтижәсендә ачыкланган закон бозуларны бетерү турында үтәлүе мәжбүри булган күрсәтмәләр бирергә һәм билгеләнгән срокларда бу күрсәтмәләрнең үтәлешен тикшерергә;

д) билгеләнгән тәртиптә транспорт чараларын тикшерергә һәм, кирәк булганда, аларны тоткарларга;

е) урманнардан файдалана торган, аларны саклау, яклау һәм торгызу белән шөгыльләнә торган затларга урман өлкәсендә законнар үтәлешен тикшерү нәтижәләре һәм ачыкланган хокук бозулар турында хәбәр итәргә;

ж) тикшерүләр нәтижәсендә ачыкланган хокук бозуларны бетерүне таләп итәргә;

з) федераль законнарда каралган башка хокукларны гамәлгә ашырырга.

Татарстан Республикасында баш дәүләт урман инспекторы һәм анын урынбасарлары, югарыда саналган хокуклардан тыш, түбәндәгеләргә хокуклы:

а) судларга үз компетенцияләре чикләрендә дөгъва белдерергә;

б) тиешле анализлар, пробалар, тикшерүләр үткәрү һәм тикшерелә торган предмет буенча бәяләмәләр эзерләү өчен фәнни-тикшеренү, проект-тикшеренү оешмаларын һәм башка оешмаларны жәлеп итәргә.

Федераль дәүләт урман күзәтчелеген (урманны саклау) һәм урманнарда янгынга каршы федераль дәүләт күзәтчелеген гамәлгә ашырганда дәүләт урман инспекторлары түбәндәгеләрне башкарырга тиеш:

а) урман өлкәсендә законнар бозуларны кисәтү, ачыклау һәм бетерү буенча Россия Федерациясе законнары нигезендә бирелгән вәкаләтләрне үз вакытында һәм тулы күләмдә үтәргә;

б) Россия Федерациясе законнарын үтәргә, юридик затларның һәм гражданнарның законлы мәнфәгатьләрен кайгыртырга;

в) Россия Федерациясе законнарында билгеләнгән тәртиптә федераль дәүләт урман күзәтчелеген (урманны саклау) һәм урманнарда янгынга каршы федераль дәүләт күзәтчелеген гамәлгә ашырырга;

г) федераль дәүләт урман күзәтчелеге (урманны саклау) һәм урманнарда янгынга каршы федераль дәүләт күзәтчелеге чараларын гамәлгә ашырганда юридик затлар һәм шәхси эшкуарлар вәкилләренә тоткарлык ясамаска, тикшерү предметы буенча аңлатулар алып барырга;

д) федераль дәүләт урман күзәтчелеге (урманны саклау) һәм урманнарда янгынга каршы федераль дәүләт күзәтчелеге чараларын гамәлгә ашырганда юридик затлар һәм шәхси эшкуарлар вәкилләренә тикшерү предметына кагылышлы кирәкле мәгълүмат бирергә;

е) юридик затларның вазыйфаи затларын яисә шәхси эшкуарлар вәкилләрен федераль дәүләт урман күзәтчелеге (урманны саклау) һәм урманнарда янгынга каршы федераль дәүләт күзәтчелеге буенча үткәрелгән чараларның нәтижәләре белән таныштырырга;

ж) хокук бозулар өчен билгеләнә торган чараларны сайлаганда хокук бозуларның авырлыгын, аларның кеше гомере, сәламәтлеге өчен, әйләнә-тирә мохит һәм мөлкәт өчен куркынычлылык дәрәжәсен истә тотарга, шулай ук юридик затларның һәм шәхси эшкуарларның хокукларын һәм законлы мәнфәгатьләрен нигезләнмәгән чикләүләргә рәхсәт итмәскә тиеш;

з) юридик затлар һәм гражданның тарафыннан үз гамәлләренә шикаять белдерелгән очракта, Россия Федерациясе законнарында билгеләнгән тәртиптә хаклыгын исбатларга;

и) федераль законнарда каралган башка вазыйфаларны үтәргә.

Урманнар өлкәсендә законнар үтәлешен тикшереп торуну тәэмин итү структурасы 2.4.3.1 нче рәсемдә бирелә.

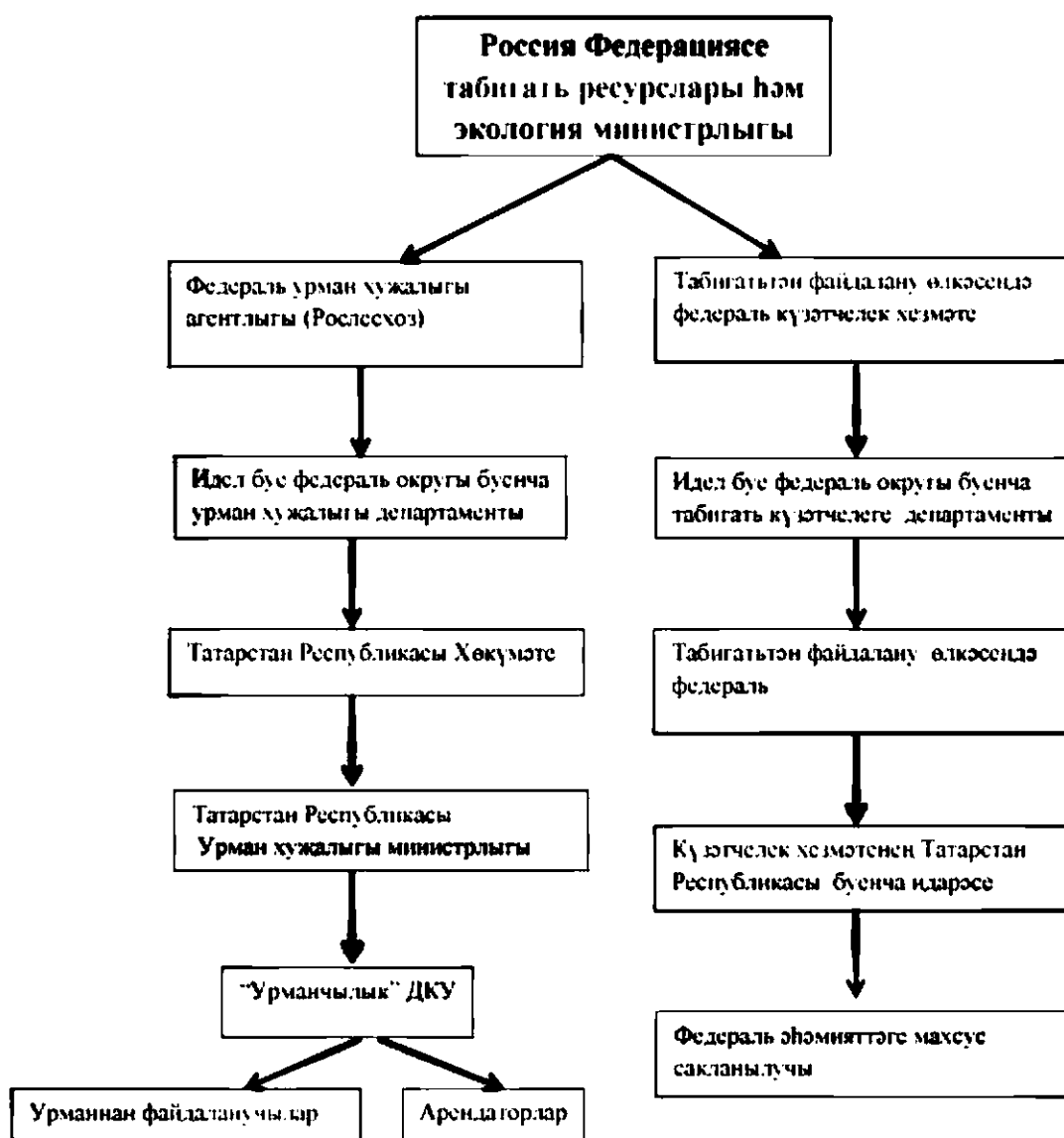

2.4.3.1 нче рәсем. Урман турындагы законнарның үтәлешен тикшереп торуну тәэмин итү структурасы

Агачны рөхсәтсез эзерләүләрне, аның законсыз әйләнешен ачыклау һәм булдырмау чаралары

Агач эзерләү, транспортлау, эшкәртү, сату һәм экспортлау өлкәсендә Татарстан Республикасы башкарма хакимияте органнары һәм федераль башкарма хакимият органнарының территориаль органнары эшчәнлеген координацияләүне тәмин итү максатларында, Татарстан Республикасы Президентының 2012 елның 16 маендагы УП-342 номерлы Указы белән Татарстан Республикасында агач материалларын законсыз эзерләүне, транспортлауны, эшкәртүне, сатуны һәм экспортлауны кисәтү һәм туктату мәсьәләләре ведомствоара комиссиясе төзелде.

Россия Федерациясе Хөкүмәтенең 2010 елның 29 ноябрәндәге ВЗ-П9-8105 номерлы, 2011 елның 24 февралендәге ВЗ-П9-1030 номерлы күрсәтмәләрен һәм Татарстан Республикасы Президентының 2012 елның 16 маендагы УП-342 номерлы Указын үтәү йөзеннән, федераль башкарма хакимият органнарының кызыксынган территориаль органнары белән берлектә, Татарстан Республикасы Урман хужалыгы министрлыгы тарафыннан «2012-2014 елларга эзерләү, транспортлау, эшкәртү, сату һәм экспортлауныкисәтү һәм булдырмау планы» эшләнә һәм расланды.

Эчке эшләр органнары белән ведомствоара хезмәттәшлек кысаларында ел дәвамында «Чыршы», «Агач ташу» һәм башка шартлы исемнәр белән аталган оператив-профилактик чаралар һәм урман утыртмаларын законсыз кисүләргә һәм булдырмауга юнәлдерелгән башка чаралар уздырыла.

Урманчылык белгечләре һәм Россия ЭЭМ территориаль бүлекләре хезмәткәрләре катнашында төзелгән мобиль патрульлек итү төркемнәре тарафыннан урман массивларында килешенгән маршрутлар буенча патрульлек итү гамәлгә ашырыла.

Законсыз киселгән, тартып алынган агач, Дәүләт мөлкәте белән идарә итү буенча федераль агентлыкның Татарстан Республикасында территориаль идарәсе һәм аның тикшерү органнары белән килешенеп, тикшерү чаралары тәмамланганчы һәм агач сатуга тапшырылганчы Татарстан Республикасы Урман хужалыгы министрлыгы карамагындагы «Урман» дәүләт бюджет учреждениеләренәң житештерү базаларында саклана.

Урманнар өлкәсендәге законнарны утыртмаларны законсыз кисү өлешендә бозу фактлары буенча материалларны дәрәс һәм үз вакытында рәсмиләштерүне тәмин итү максатыннан, Татарстан Республикасы дәүләт урман инспекторлары өчен Россия ЭЭМ территориаль бүлекләре һәм прокуратура органнары вәкилләре катнашында «Урманчылык» Татарстан Республикасы дәүләт казна учреждениеләре базасында семинар-киңәшмәләр үткәрелә.

Татарстан Республикасы Урман хужалыгы министрлыгында агач эшкәртү, транспортлау һәм эзерләү белән шөгылләнә торган юридик затларның һәм шәхси эшкуарларның реестры төзелде, Россия Федерациясе Жинаять кодексының 260 статьясы буенча гаепле затларны жинаять жаваплылыгына тарту буенча тикшерү органнарына тапшырылган эшләрнең мониторингы алып барыла, гаепле затларны жаваплылыкка тартуның тикшерү органнары тарафыннан жинаять эшләре кузгатылмаган нигезләре анализлана.

2011 елда түбәндәгеләр ачыкланды:

- урман законнарын бозуның 796 очрагы, зыян – 2982,5 мең сум, шул исәптән законсыз кисүләрнең 459 очрагы, зыян – 1746,93 мең сум;
 - 1612,9 мең сум акча ихтыяры кере кайтарылды, шул исәптән 669 мең сум – законсыз кисүләр өчен;
 - 41 эш тикшерү органнарына тапшырылды;
 - 21 хокук бозучы жинаять жаваплылыгына тартылды;
 - 1019,0 мең сум күләмдә административ штраф салынды.
- 2012 елда түбәндәгеләр ачылды:
- урман турындагы законнары бозуның 945 очрагы, зыян – 2356,2 мең сум, шул исәптән законсыз кисүләрнең 451 очрагы, зыян – 1739,06 мең сум;
 - 1816,6 мең сум акча ихтыяры кере кайтарылды, шул исәптән 1342,6 мең сум – законсыз кисүләр өчен;
 - 35 эш тикшерү органнарына тапшырылды;
 - 19 хокук бозучы жинаять жаваплылыгына тартылды;
 - 1714,8 мең сум күләмдә административ штраф салынды.

Урман хужалыгында геомәгълүмат системалары

Мәгълүмат-коммуникация технологияләреннән киң масштаблы файдалану, Татарстан Республикасында дәүләт идарәсе һәм муниципаль идарә системасының нәтижелелеген арттыру, дәүләт хезмәтләреннән гражданнарның һәм оешмаларның файдалана алуы һәм аларның сыйфатлы булуы, шулай ук мәгълүмат-коммуникация технологияләреннән файдалану нигезендә дәүләт хакимияте органнарының ачыклыгы юлы белән Татарстан Республикасы халкының тормыш сыйфатын яхшырту максатларында Татарстан Республикасы Министрлар Кабинеты тарафыннан 2008 елның 17 июлендә 513 номерлы «Татарстан Республикасында мәгълүмат һәм коммуникация технологияләрен үстерү һәм алардан файдалану (2008–2010 елларга «Электрон Татарстан») республика максатчан программасы турында» карары кабул ителде.

Татарстан Республикасы территориясендә дәүләт хакимияте органнарының үзара нәтижелә эшчәнлеген оештыру кысаларында түбәндәгеләр төзелде:

- дәүләт учреждениеләрен бердәм челтәргә тоташтырырга мөмкинлек бирә торган интеграцияләнгән дәүләт телекоммуникацияләр системасы;
- электрон документ әйләнешенен ведомствоара системасы;
- Татарстан Республикасы Хөкүмәте порталы һәм республиканың дәүләт хакимияте органнары сайтлары;
- республика дәүләт хакимияте органнарының видеоконференция элементәсе системасы.

Программада Татарстан Республикасын мәгълүматлаштыру юллары гамәлгә ашырыла, ул дәүләт хезмәтләрен күрсәтүнен сервис-ориентлашу моделен төзүгә юнәлдерелгән, мәгълүмат-коммуникация технологияләреннән файдаланып дәүләт хезмәтләре күрсәтүнең сыйфатын арттыру электрон үсешнең төп максаты булып тора.

2.4.4. Урманнарны нәтижәле үзләштерү өлкәсендә эшчәнлекнең башка юнәлешләре һәм чаралары

Татарстан Республикасында урманнардан файдалануның төп төрләреннән тыш эшчәнлекнең түбәндәге юнәлешләре башкарыла:

- жир асты байлыklarын геологик өйрәнү, файдалы казылмалар күпләп таралган урыннарын табу;
- сусаклагычлар һәм башка ясалма су объектлары, шулай ук гидротехник корылмалар һәм махсуслаштырылган портлар төзү һәм аларны эксплуатацияләү;
- электр тапшыру линияләрен, элементә линияләрен, юлларны, торбаүткәргечләрен һәм башка линияле объектларны төзү, реконструкцияләү һәм эксплуатацияләү.

Жир асты байлыklarын геологик өйрәнү һәм файдалы казылмаларны табу процессында нефть, газ, комлыклар һәм балчык запаслары тикшерелә һәм ачыклана, шулай ук аларны чыгару чаралары оештырыла.

Ясалма су объектлары һәм гидротехник корылмалар төзелеше өчен урманнардан файдалану сулыклар (шул исәптән янгынга каршы һәм хужалык билгеләнешендәге), күперләр, портлар һәм башка корылмалар төзүдән гыйбарәт.

Линияле объектлар төзү өчен урман хужалыгы юллары, янгынга каршы юллар, гомуми файдалану юллары, торбаүткәргечләр, ЛЭП һәм элементә линияләре төзелә.

Эшчәнлекнең югарыда санап кителгән төрләре өчен урман кишәрлекләре гражданнарга һәм юридик затларга 1 елдан 49 елга кадәр чорга файдалануга (арендага) бирелә. Урман утыртмаларын кисү, шулай ук урман инфраструктурасын булдыруга бәйле булмаган төзелеш, реконструкция һәм объектларны эксплуатацияләү урманнарны үзләштерү проекты нигезендә эшләнәргә тиеш.

Татарстан Республикасы территориясендә урман планы гамәлдә булган чорда эшчәнлекнең әлеге төрләре өчен урманнарны үзләштерүгә 2,0 мең га урман жирләрен бүлеп бирү планлаштырыла.

Республика территориясендә хәзерге вакытта урманнардан рекреация максатларында файдалану буенча актив эш алып барыла, шулай ук фәнни-тикшеренү һәм белем бирү эшчәнлеген гамәлгә ашыру өчен урманнардан файдалану юнәлеше дә үзләштерелә башлады.

Фәнни-тикшеренү эшчәнлегенә урманның экологик системасы турында яңа мәгълүматлар алуга, бу мәгълүматлардан гамәли максатларга ирешү һәм урманнардан файдалану, аларны яклау һәм торгызу өлкәсендә нинди дә булса мәсьәләне чишү өчен куллануга юнәлдерелгән эксперименталь яисә теоретик эшчәнлектән гыйбарәт.

Белем бирү эшчәнлегенә белем алучыларның урманнарны, табигатьнең башка компонентларын, кирәкле урман инфраструктурасы объектларын өйрәнү, алардан файдалану, аларны саклау, яклау һәм торгызу өлкәсендәге махсус белемнәрен һәм күнекмәләрен ныгыту өчен уку-тәжрибә базалары (полигоннар, урман табигатен өйрәнү, урман таксациясе, урман утыртмаларын кисү, урманнарны торгызу, саклау,

яклау, үрчетү эшләре ысулларын үзләштерү өчен тәҗрибә мәйданчыклары) булдыру һәм алардан урман кишәрлекләрендә файдалану керә. Фәнни-тикшеренү һәм белем бирү эшчәнлегенә өчен урманнарда файдалану урманчылыкның (урман-паркның) урман хужалыгы регламенты һәм урманнарны үзләштерү проекты нигезендә алып барыла.

Татарстан Республикасы территориясендә яшь буынга экологик белем һәм тәрбия бирү юнәлешендә шактый эшләр башкарыла. Экология-натуралистика эшенең инициаторы – Республика экология-биология үзәге (РЭБЦ). РЭБЦ эшчәнлегенә бер юнәлеш булып мәктәп укучыларының хезмәт берләшмәләре белән, шул исәптән мәктәп урманчылыклары белән хезмәттәшлек итү тора.

Хәзерге вакытта Татарстан Республикасында 100гә якын мәктәп урманчылыгы бар. Алар нигездә урман хужалыгы (урман культураларын утырту һәм үстерү), табигатьне саклау (урманнарны янгынарда саклау, дару үләннәре жыю, аларның таралу ареалын ачыклау); урман хужалыгы, урман экологиясе өлкәсендә уку-тикшеренү эшчәнлегенә, экологик мониторинг; экологик агарту эшчәнлегенә (урман хакында гыйлемнәргә ММЧ аша тарату, урман массивларында уку-укыту сукмаклары булдыру) белән шөгыльләнә. Мәктәп урманчылыкларының урман хужалыклары тормышында катнашуы аларның актив эшчәнлегенә нәтиҗәсе булып тора, РЭБЦ яшь урманчылар белән шөгыльләнә торган педагоглар белән эшли, мәктәп урманчылыклары өчен даими рәвештә республика семинарлары оештыра.

Киләчәктә Татарстан Республикасы территориясендә урманнарда фәнни-тикшеренү һәм белем бирү максатларында файдалануны тагын да арттыру күздә тотыла.

2.5. Урманнарны саклау, торгызу һәм урман үрчетү эшчәнлегенә төп юнәлешләре һәм чаралары исемлегенә

2.5.1. Урманнарны саклау буенча планлаштырыла торган чаралар

Россия Федерациясе Урман кодексы (51 ст.) нигезендә урманнар янгынарда, пычранудан (шул исәптән радиоактив матдәләр белән) һәм башка төрле тискәре йогынтылардан саклану, шулай ук зарарлы организмнардан саклану тиеш. Урманнарны саклау буенча чаралар системасы эшләнгән, ул вазгыятьне тикшереп торырга һәм урманга тискәре йогынтыны бетерү һәм юкка чыгару буенча оператив чаралар күрергә, шул исәптән янгынар куркынычын, урманнар авыруларын белеп торырга һәм урманнарда зыян салудан саклауны гамәлгә ашырырга мөмкинлек бирә.

Хәзерге вакытта Татарстан Республикасында урманнарны саклау системасы эшли, ул урман янгынарның үз вакытында күрәлгә алырга һәм оператив рәвештә сүндерергә, башка төрле тискәре йогынтыларга, шул исәптән урманнарда зыян салуга каршы торырга мөмкинлек бирә. Урман турындагы законнар үзгәрүгә бәйле рәвештә бу системада тиешле модификацияләр булды, алар эшнәң нәтиҗәләргә тискәре йогынты ясарга тиеш түгел.

Россия Федерациясе Урман кодексы һәм Россия Федерациясе Хөкүмәтенен 2007 елның 30 июнендәге 417 номерлы карары белән расланган «Урманнарда янгынар куркынычсызлыгы кагыйдәләре» нигезендә җаваплылык зоналары Татарстан

Республикасы министрлыклары, ведомстволары һәм оешмалары арасында катгый бүленгән.

Татарстан Республикасы Урман хужалыгы министрлыгы федераль милектәге урман жирләрендә урнашкан урманнарда янгынга каршы чаралар күрүне һәм урманнарны саклау эшен башкаруны оештыра.

ДКУ – урманчылыклар урманнарны саклау чараларының үтөлешен тикшереп тора һәм янгынга каршы пропаганда, янгын куркынычын мониторинглау белән шөгыльләнә.

«Түбән Кама» милли паркы, шәһәр эчендәге урманнары булган шәһәрләрнен муниципаль районнары администрацияләре, урман кишәрлекләрен арендага алучылар үзләре мөстәкыйль рәвештә урманнарны саклау чараларын үткәрәләр һәм үз территорияләрендә урман янгыннарын күреп алу һәм сүндерү эшләрен башкаралар.

Урман фондының арендага тапшырылмаган урманнарында Татарстан Республикасы Урман хужалыгы министрлыгы белән контракт нигезендә «Урман» дәүләт бюджет учреждениеләре саклау чаралары үткәрәләр, алар бу урманнарда янгынга каршы химия станцияләре көчләре белән, кирәк булганда, Урман янгыннарын сүндерү планы нигезендә өстәмә көчләрдән дә файдаланып, урман янгыннарын сүндерәләр. Киләчәктә урманнарны саклауның гамәлдәге системасын камилләштерү һәм түбәндәге юнәлештә чаралар оештыру планлаштырыла:

профилактика;

– чикләү;

– тискәре йогынтыны, шул исәптән урман янгыннары китергән зыянны бетерү буенча;

– урманнарны янгыннардан саклау буенча.

Урманнарны янгыннардан саклау чараларын үтәү максатларында, янгын куркынычы зур булган чор башланыр алдыннан эзерләнү эшләре үткәрелә, алар янгынга каршы кисәтү чаралары күләмен планлаштырудан башлана.

Янгынга каршы кисәтү чараларының урман планы гамәлдә булган чор өчен планлаштырыла торган күләмнәре 15 нче кушымтада бирелә.

Урманнарны янгыннардан саклау буенча уртақ эшләренә оештыру, урман янгыннарына гаепле затларны һәм урман турындагы законнарны башкача бозучыларны оператив рәвештә табу өчен «Республиканың Урман хужалыгы министрлыгы, Россия Федерациясе Граждан обороны, гадәттән тыш хәлләр һәм табигать бәла-казаларының нәтижеләрен бетерү министрлыгының Татарстан Республикасы буенча Баш идарәсе, Татарстан Республикасы буенча Эчке эшләр министрлыгы, Табигатьтән файдалану өлкәсендә федераль күзәтчелек хезмәте идарәсе арасында урман янгыннарын кисәтү, сүндерү, гаепле затларны ачыклау һәм Россия Федерациясе урманнарында янгын куркынычсызлыгы кагыйдәләрен бозуларны булдырмау өлкәсендә үзара эшчәнлек турында килешү» төзелә.

Урман янгыннарын оператив сүндерү максатларында урман янгыннарын сүндерү планнары һәм Татарстан Республикасы территориясендә урман янгыннарын сүндерүнен жыелма планы эшләнә, алар буенча, кирәк булганда, өстәмә көчләр һәм чаралар жәлеп ителә. Урманнарны янгыннардан саклау буенча авиация ярдәмендә патрульлек итүгә конкурс нигезендә шартнамә төзелә. Янгынга

каршы химия станцияләренен махсус жайланмалары булу һәм аларның төзеклеге, янғын сүндерү командаларының тулы булуы, радиостанцияләрнең булуы һәм төзеклеге тикшерелә, урманнарны саклау зоналары ачыклана, авиация ярдәмендә патрульлек итү маршрутлары эшләнә.

Авиация ярдәмендә патрульлек итү урман янғыннарын күрәп алу өчен генә планлаштырыла, чөнки гамәлдәге юллар челтәре янғын сүндерү командаларын барлык урман кишәрлекләренә кадәр жир транспортында алып барырга мөмкинлек бирә. Авиация территориясе зур булмаганлыктан, янғынга каршы авиация командаларын тоту икътисадый яктан максатка ярашлы түгел. Янғын сүндерү өчен жайланмалар һәм янғын сүндерү командаларын илтү зарурлыгы булганда МИ-8 вертолетынан файдаланырга мөмкин. Территорияне күзәтеп тору өчен республикада патрульлек итү маршрутлары эшләнә.

Территорияне урман янғыннарын күрәп алу һәм сүндерү алымнары буенча бүлү, урманнарда янғын куркынычсызлыгы чаралары

Татарстан Республикасы территориясендә 3 нче дәрәжәдәге табигый янғын куркынычлылыгы өстенлек итә.

Янғын чыгу куркынычы зур булган чорда урман янғыннарын үз вакытында күрәп алу өчен жирдән һәм авиация ярдәмендә патрульлек итү оештырыла. Авиация ярдәмендә патрульлек итү Татарстан Республикасы Урман хужалыгы министрлыгының 2012 елның 30 ноябрәндәге 601-төп номерлы боерыгы нигезендә 3 маршрут буенча үткәрелә:

1 нче маршрут 331 км озынлыкта, ул Казан – Әтнә – Балтач – Байлар Сабасы – Лаеш – Куралово – Казан торак пунктлары аша үтә;

2 нче маршрут 681 км озынлыкта, Казан – Әтнә – Балтач – Мамадыш – Алабуга – Яна Зәй – Алексеевск – Тәтеш – Апас – Лаеш – Питрәч – Казан торак пунктлары аша үтә;

3 нче маршрут 844 км озынлыкта, ул Казан – Апас – Базарлы Матак – Аксубай – Әлмәт – Бөгелмә – Азнакай – Сарман – Минзәлә – Мамадыш – Арча – Казан торак пунктлары аша үтә.

Жирдән патрульлек итү янғын куркынычы зур булган урман кишәрлекләрендә алдан эшләнгән маршрут буенча транспорт чарасы ярдәмендә яисә жәяү үткәрелә.

Жирдән патрульлек итүнен гомуми озынлыгы 14495 км булган 317 маршруты эшләнгән.

Россия урман хужалыгының «Урман фонды жирләрен урманнарда янғын куркынычын мониторинглау алымнары һәм урманнарны саклау буенча авиация эшләрен башкару зоналары буенча бүлү турында» 2009 елның 9 июлендәге 290 номерлы боерыгына үзгәрешләр кертү хакында Федераль урман хужалыгы агентлыгы боерыгы нигезендә жирдән мониторинглау зонасы 600.0 га, һавадан мониторинглау зонасы 1235800,0 га итеп бүленгән.

Урманнарда янғыннарга каршы профилактик эш урман янғыннары килеп чыгуны кисәтүгә, аларның таралуын чикләүгә һәм алар белән уңышлы көрәшүгә юнәлдерелгән чаралар комплексын уздыруны күздә тотта.

Транспорт чараларын һәм урман янгыннарын сүндерү чараларын тәртиптә тоту максатыннан, янгың сүндерү машиналарын, жиңел автомобильләр паркын, мотопомпаларны ел саен яңартып тору, житми торган янгың сүндерү-химия станцияләрен, урманчылык контораларын төзөргә кирәк. 2014 – 2018 елларда янгың сүндерү-химия станцияләре (7 бер., шул исәптән, 2 – III типтагы, 5 – II типтагы), урманчылык конторалары (2 бер.) төзү һәм янгың сүндерү машиналары (20 бер.), жиңел автомобильләр алу (30 бер.) планлаштырыла.

Урман планы гамәлдә булган чорда 2008 елның 22 июлендәге 123-ФЗ номерлы Федераль закон белән расланган Янгын куркынычсызлыгы турында техник регламент нигезендә бакча, дача, йорт яны кишәрлекләрендәге хужалык һәм торак корылмаларыннан урман массивына кадәр кимендә 15 м янгынга каршы ара калдыру эшләре планлаштырыла. Урманнарны янгыннардан саклау буенча ел саен планлаштырыла торган чаралар 15 нче кушымтада бирелә.

Радиактив матдәләр белән пычрану шартларында урманнарны саклау чаралары

Татарстан Республикасы территориясендә радиацион-экологик хәл, гомумән алганда, тотрыклы, гамма-фон дәрәжәсе гамәлдәге санитария нормаларыннан артык түгел.

Россия Федерациясе Хөкүмәтенең 2007 елның 19 апрелендәге 484-р номерлы күрсәтмәсе белән расланган «2008 елга һәм 2015 елга кадәрге чорга атом-төш һәм радиация куркынычсызлыгын тәмин итү» федераль максатчан программасы концепциясен гамәлгә ашыруга эзерләнү максатларында «В.Г. Хлопин исемендәге радиаль институты» НПО ФГУП белгечләре тарафыннан объектларны һәм территорияләрне дезактивацияләү һәм реабилитацияләү эшләренең кирәкле күләмен башлангыч бәяләү үткәрелде. Атом энергиясен куллану өлкәсендә эшчәнлек алып баручы республика оешмаларында (38 бер.) радиация куркынычсызлыгы нормалары һәм кагыйдәләре таләпләрен үтәү өчен кирәкле барлык жайланмалар да бар.

2.5.2. Урманнарны саклауның планлаштырыла торган чаралары, моңа урманнарны урнашу районыннан чыгып саклау, урман патологиясен тикшерү, зарарлы организмнарны жәелдермәү һәм бетерү, санитария-чистарту чаралары керә

Татарстан Республикасы территориясендә урман утыртмалары гөмбәчек авырулары, вируслы, бактериаль авырулар белән авырый, корткыч бөжәкләрдән, уңай булмаган һава шартларыннан, янгыннардан зыян күрә.

Татарстан Республикасы урманнарында санитария иминлеген тәмин итү максатларында, урманнарны урнашу районыннан чыгып саклау чаралары үткәрелде, алар урман патологиясе куркынычы аз, уртача һәм көчле булган зоналарны билгеләргә мөмкинлек бирде.

Урман фонды территориясендә урманнарны саклау районнары буенча бүленеше 2.5.3.1 нче рәсемдә бирелә.

Татарстан Республикасы
схематик картасы

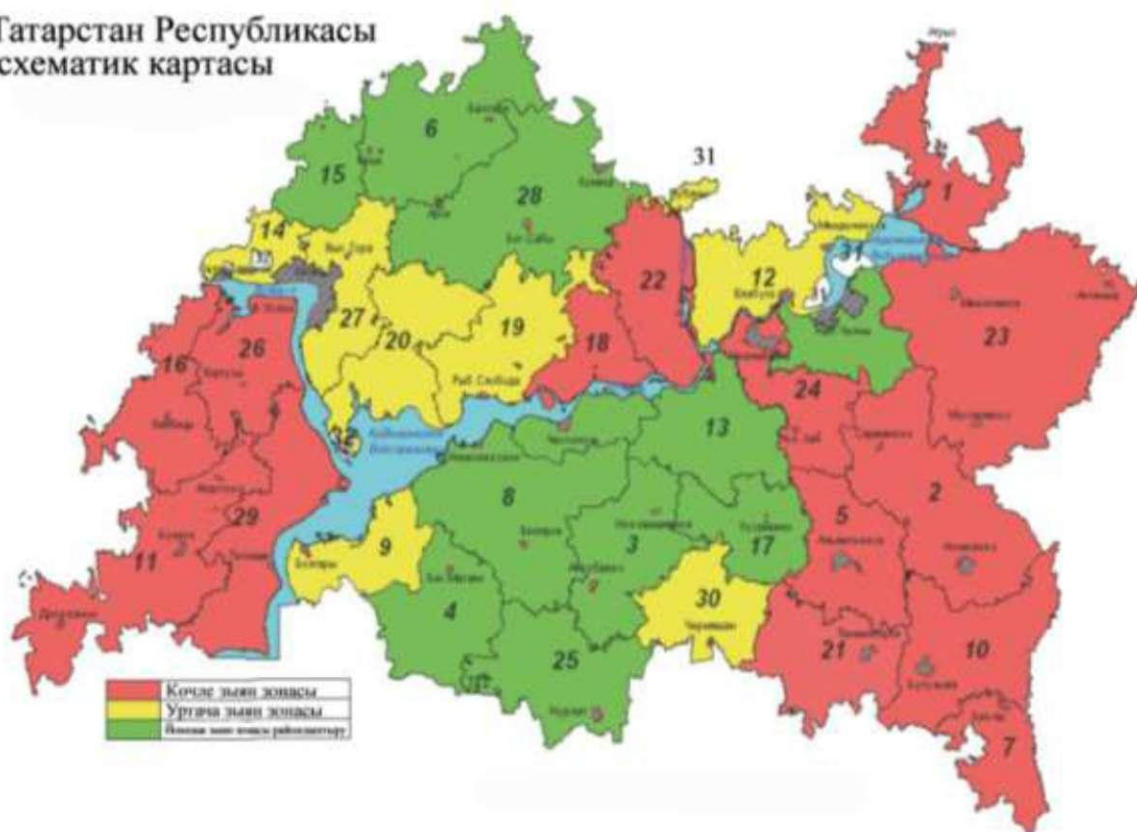

2.5.3.1.рәс. Урманны саклау буенча

Урман патологиясе куркынычы яный торган зонаны билгеләү, урманнарның максатчан билгеләнешен, экологик һәм хужалык кыйммәтен исәпкә алып, аларның зарарлы организмнардан зыян күрү дәрәжәсенә бәйле.

Урман патологиясе куркынычы яный торган һәр зона өчен урман патологиясе мониторингы үткәргүгә һәм урманнарны саклау чараларын гамәлгә ашыруга таләпләр билгеләнде, шулай ук урманнарны саклау чаралары планын эшләү өчен критерийлар ачылды (2.5.2.1нче таблица).

2.5.2.1 нчетаблица

**Урманчылыкларның урман патологиясе
янаган зоналар буенча бүленеше**

Көчле куркынычы яный торган зона		Уртача дәрәжәдәге куркынычы яный торган зона		Аз куркынычы яный торган зона	
1	Әгерже	9	Болгар	3	Аксубай
2	Азнакай	12	Алабуга (Татарстан уч.урм. керми)	4	Әлки
5	Әлмәт	14	Зеленодольск	6	Арча
7	Баулы	19	Кызыл Йолдыз	8	Биләр
10	Бөгелмә	20	Лаеш	12	Алабуга (Татарстан уч.урм. керми)
11	Буа	27	Шәһәр яны	13	Зәй
16	Кайбыч	30	Чирмешән	15	Ары
18	Кама			17	Кәләй

	(Чистай уч. урм. керми)				
21	Лениногорск			18	Кама (Чистай уч.урм.)
22	Мамадыш			25	Нурлат
23	Минзэлә			28	Саба
24	Түбән Кама				
26	Идел бие				
29	Тәтеш				

Урманнарны саклау чараларының күләме һава торышы-климат шартларына, урман патологиясенә, урманнарның санитар торышына һәм башка тискәре факторларга бәйлә рәвештә ел саен эшләнә.

Ылыслы агачлар күрше субъектлардан (Марий-Эл, Удмурт Республикасы, Киров өлкәсе) китерелә, агачларны эшкәртү пунктлары территорияләрендә карантин объектлары табылу (вак кара нарат мыеклачы һәм зур кара чыршы мыеклачы) шуның белән аңлатыла. Эзерләнә һәм эшкәртелә торган агач республика территориясендә файдаланыла, шуңа күрә бу корткычларның табылуы таралу куркынычы тудырмый. Урман патологиясенә элек үткәрелгән тикшерүләр вакытында бу бөжәкләр очрамаган иде.

Баян ителгәннәрдән һәм үткәрелгән тикшеренүләрдән чыгып карантин объектларын зарарсызландыруга һәм бетерүгә юнәлдерелгән чаралар әлегә планлаштырылмый.

2009 елга урманнарны саклау чараларының күләме 16 нчы кушымтада бирелә.

Санитария-чистарту чараларының планлаштырыла торган күләмнәре 2007 елда булган 2 давыл китергән зыяннарны исәпкә алып билгеләнде.

Урман патологиясе мониторингы (ЛПМ) – урман экосистемаларының санитар һәм урман патологиясе торышын тикшереп тору системасы, ул түбәндәгеләрне тәмин итә:

- авыруларга каршы торучанлыгы бозылган, корткычлардан зарарланган, авыру күпләп таралган урыннары булган утыртмаларны үз вакытында ачыклауны;
- урман патологиясе вазгыятенә анализ үткөрүне;
- агачларның урман патологиясе торышын санитар фаразлауны, авыру тудыручы корткычлар һәм авыру күпләп таралган урыннары популяциясе үсешен фаразлауны;

- урманнарны саклауның нәтижәле чараларын планлаштыру һәм гамәлгә ашыру буенча карарлар кабул итүне.

Россия Федерациясе урманнарында урман патологиясе мониторингы үткәрү федераль башкарма хакимият органнарына йөкләнгән.

Урманны саклау буенча планлаштырыла торган чаралар күләме 16 нчы кушымтада бирелә.

2.5.3. Урманнарны торгызу буенча урман утырту материалын үстерү, урманнарны чистарту, шулай ук урман үрчетү гамәлләрен дә кертеп, планлаштырыла торган чаралар

Узган елларда урманнарны торгызу эшләрә республика урманчылыклары территориясендә 3 алым ярдәмендә башкарылды: ясалма (урман культураларын утырту юлы белән), катнаш һәм урманнарның табигый артуына булышу юлы белән (киселгән майданнарның кыйммәтле токымлы агачлар, беренче чиратта чыршы һәм нарат белән каплануын тәмин итә торган шартлар тудырып).

Киләчәктә культуралар булдыруның төп алымы урман утырту булырга тиеш (аеруча ябык тамыр системалы утырту материалларыннан файдаланып), ул үсентенәң яхшырак үзләшүен һәм тизрәк үсүен тәмин итә, бу үз чиратында культураларның тизрәк жайлашуына һәм яхшы биологик сыйфатларга ия булуына китерә.

Урман культуралары составындагы төп токымны билгеләү урман үсемлекләре үсә торган шартларны, культивацияләнгән торган агач токымнарының биологик һәм товар үзлекләрен, урман утыртмасын үстерүнең максатларын истә тотып эшләнә.

Европа һәм себер карагае культураларын һәм башка интродуцентларны нигездә саклагыч урманнар үрчәтелә торган урман фондында үстерергә кинәш ителә, алар өчен ком һәм жиңелчә балчык катнаш сәрин туфрак, карбонатлы токымнар (урман төрләренәң төркеме – көртмәлекле һәм катнаш; урман үсемлекләре үсә торган шартларның тибы – B_2, C_2) үсә торган майданнар булу мөһим.

Урман типларының төп төркемнәрендә урман культураларын булдыру өчен түбәндәге төп токымнар тәкъдим ителә:

- лишайниклы, нарат жиләге һәм озын мүкленаратлыклар өчен – гади нарат;
- наратлыклар, мүк жиләге үскән чыршылыклар һәм катнаш чыршылыклар өчен – гади нарат һәм Европа чыршысы. Урман типларының бу төркемнәрендә нарат культурасы комлы, комсу, жиңелчә балчыклы туфракта A_3, B_2, B_3 урман шартларында, ә чыршы культуралары балчыклы туфракта C_2, C_3, B_3 урман шартларында үстерелә.

Хәзерге вакытта урман торгызу гамәлләре кисенделәрдә («б» һәм «в» категориясендәге майданнарда), яфраклы токым агачларының (усак, каен, юкә, өрәңге һ.б.) табигый артуы күзәтелә торган майданнарда алып барылуга бәйле рәвештә, составы ягыннан чиста нарат, чыршы, имән агачлары культураларын булдыру тәкъдим ителә. Төп токымнарның үсешен тизләтү һәм утыртмаларның судан саклагыч үзлекләрен арттыру өчен наратлыклар, катлаулы чыршылыклар тибындагы урман төркемнәрендә, «а» категорияле майданнарда һәм «б», «в» категорияле майданнарда туфракны тулысынча эшкәрткәндә, рәт арасы кинлегә 1,5 – 2,0 м булган «в» категорияле майданнарында катнаш нарат-чыршы, чыршы-юкә культуралары утырту тәкъдим ителә.

Тамыр губкасы күпләп таралган урыннарында катнаш нарат-каен яисә чыршы-каен культуралары утыртырга кирәк. Ылыслы агачлардан гына торган майданнарда янгын куркынычсызлыгын арттыру өчен утыртмалар арасына аерым рәтләр яисә полосалар итеп каен һәм яфраклы башка токым агачларын утыртырга тәкъдим ителә.

Культураларда яфраклы токымнар катнашмасының күләмен жайга салырга кирәк, бу эш, әлегә агачларның югары продуктив үсентеләр формалаштыруда

катнашуын тәэмин итеп, чистарту өчен кисүләр үткәрү юлы белән башкарылырга тиеш.

Табиғый юл белән үсеп чыккан каен, юкә, өрәңге һәм башка кыйммәтле токымнар төп токым агачларын каплап китмәсә, чистарту өчен кисүләр вақытында бу яфраклы токымнар саклап калына, алар катнаш ылыслы-яфраклы утыртмалар барлыкка китерә.

Урман культураларын ябык тамыр системалы чәчкәннәр һәм үсентеләр утырту юлы белән булдырырга кирәк. Ылыслы токым культуралары өчен үсентеләр утырту чәчкәннәргә караганда нәтижәлерәк. Үсентеләр утырту урман культураларының тиз жайлашуын һәм интенсив үсүен тәэмин итә, бу урман утыртмаларының куелыгын жайга сала, агротехник чистартуларның санын киметергә мөмкинлек бирә.

Урман кисү жирләрендә ылыслы үсентеләрне саклап калуга игътибар бирелергә тиеш, чөнки әлеге чара токымнарның алмашуын булдырмакка, урманнарны торгызу өчен шактый акчаны янга калдырырга һәм үсентеләрне киләчәктә урманнарның нигезе буларак файдаланырга мөмкинлек бирә. Бу чара техник яктан өлгергән агач үстөрү срокларын 20-30 елга киметә һәм урманның продуктивлыгын арттыруның реалъ резервы булып тора.

2018 елга кадәр урманнарны торгызу эшләренең күләме һәр урманчылык буенча билгеләнгән, бу эшләр урман үсемлекләре белән капланмаган, тоташ кисү майданнарында һәм кисенделәрдә, янган майданнарда урманнарның табиғый үсеп чыгуы күз алдында тотылган жирләренә исәпкә алып башкарыла. Бу очракта кисенделәрдә, янган жирләрдә, сирәкләкләрдә, аланнарда, урман үсемлекләре белән капланмаган башка жирләрдә урманнарны торгызу, ә элек урман үсмәгән жирләрдә урман үрчетү планлаштырыла.

Россия Федерациясә Урман кодексы нигезендә урманнарны торгызуны түбәндәгеләр тәэмин итәргә тиеш:

а) урман кишәрлекләрен агач эзерләү өчен арендага алган арендаторлар шул урман кишәрлекләрендә;

б) урманчылыктар барлык кишәрлекләрдә, моңа агач эзерләү өчен арендага тапшырылган кишәрлекләр керми.

Үсеп китү ихтималлыгы 25-85% булган урман культуралары янына яңаларын утыртып торырга (тулыландырырга) кирәк. Кишәрлек майданындагы корыган урман культуралары янына яңа үсентеләр аларның ничек жайлашуына карап утыртыла. Яңа үсентеләр белән тулыландыру, урман культураларының хәзерге торышын анализлаудан һәм сакланышынан чыгып, майданның 50 процентында күздә тотыла. Тулыландыру өчен шундый ук агач токымнары файдаланыла. Тулыландыру өчен кулланыла торган утырту материалының яше бу майдандагы культура яшенә туры килергә тиеш.

Урман культураларының үсеп китүе һәм үсеше алга таба агротехник чараларга, аларның үз вақытында үткәрелүенә бәйле. Агротехник чаралар сирәкләндерү характерында булырга тиеш һәм вегетация чорының беренче яртысында, урман культураларын кирәкмәгән үсемлекләр каплап киткәнчә башкарыла тиеш. Бу чараларның саны һәм кабатлануы үсеш шартларынан, утырту материалының зурлыгынан һәм үсү интенсивлыгынан, үләннең куелыгынан һәм

биеклегеннән тора. Комлы, комсу һәм балчыклы коры туфракта лишайниклы, көртмәлекле урман типлары (үләннәр каплап китү куркынычы булмаган жирләрдә) төркемнәрендә урман культураларын карау 4 ел дәвамында 3-4 тапкыр үткәрелергә тиеш. Катлаулы һәм кара жыләкле урман типлары төркемнәрендә урман культураларын утыртканнан соң беренче 4 елда агротехник чаралар 5-6 тапкыр үткәрелә. Мондый чараның саны һәм даимилеге һәр очракта реаль ихтыяждан чыгып башкарылырга тиеш.

Татарстан Республикасы территориясендә урманчылыктар буенча урманнарны торгызуның планлаштырылган чаралары 17, 18, 19 нчы кушымталарда бирелә.

Торгызу чыгымнарын киметү өчен урманның табигый юл белән үсү потенциалынан мөмкин кадәр күбрәк файдаланырга, бу максатлар өчен оптималь булган кисү алымнарын һәм урманнарны торгызу чараларын сайларга кирәк. Бу чараларга түбәндәгеләр керә:

- сайлап кисүләр вакытында кыйммәтле токымнар ярдәмендә урманны даими рәвештә табигый яңарту;

- акрынлап кисүләр вакытында кыйммәтле токымнар утыртып, урманны акрынлап табигый яңарту;

- урманнарның табигый яңаруына булышлык күрсәтеп һәм урман кисүләр вакытында кыйммәтле токым үсентеләрен саклап, башлангыч табигый яңарту;

- тоташ кисүләр вакытында урманның табигый яңаруына булышлык күрсәтеп, кыйммәтле токымнарның киләчәктә табигый яңаруы;

- кыйммәтле токымнарны яңартуның башка ысуллары нәтижәле булмаганда урманнарны ясалма яңарту.

2014 – 2018 елларда ел саен 7669,7 га майданда яшь агачларны карау планлаштырыла.

Урманнарны чистарту максатыннан киселергә тиешле урман үсентеләрен билгеләү аларга ихтыяждан чыгып һәм агачлар капламының составы, ябалдашларының тоташуы, агачлар капламының тулылыгы һәм куелыгы, агач токымнарының буталу характеры, аларның биеклеге, майданда агачларның урнашуы һ.б билгеләр буенча билгеләнә.

Яшь агачларга хас билгеләр булып түбәндәгеләр тора: агач капламының составы, аның ябалдашларының тоташуы, майдандагы агач саныннан чыгып билгеләнә торган куелыгы, төп һәм икенчел токымнарның биеклегенә чагыштырмасы; урта яшьләрдәге урман утыртмаларына хас билгеләр булып ябалдашларның тоташуы исәпкә алынган тулылык, агач капламының куелыгы һәм составы, төрле агач токымнары кушылу үзенчәлекләре тора.

Киләсе елларда питомник хужалыгын үстерү гамәлдәге урман питомникларыннан, урман питомниклары комплексларыннан нәтижеләрәк файдалану буенча алып барылырга тиеш. Урман питомниклары комплексларына питомниклар, урман орлыкчылыгы плантацияләре, урман орлыкчылыгы кишәрлекләре, имән чикләвеге киптерү жайланмалары, орлык саклау, утырту материаллары, ашламалар, химикатлар саклау складлары, техника саклау урыннары керә.

Урман хужалыгы предприятиеләренә утырту материалына ихтыяжын тәмин итү өчен республикада 55 питомник эшли, аларның гомуми мәйданы 448 га тәшкит итә.

Питомникларның 145,5 га мәйданыел саен планлаштырылган күләмдә ылыслы токымнарның утырту материалын үстерү өчен житәрлек.

Утырту материалы үстерүнең еллык күләме, уртача алганда, түбәндәгечә:

- чәчкеннәр 30970 мең данә;
- үсентеләр 10973 мең данә.

2014 – 2018 елларга кадәр планлаштырыла торган чорга утырту материалынын күләме 269715 мең данә тәшкит итә.

Татарстан Республикасы Урман хужалыгы министрлыгы күрсәтмәләре нигезендә питомниклар хужалык функцияләрен башкара торган «Урман» ТР ДБУ карамагында. Урман фәне таләпләренә туры килерлек дәрәжәдә урманнарны яңарту кыйммәтле нәселдәнлек үзлекләренә һәм югары чәчүлек сыйфатларына ия булган урман токымнары орлыкларынын билгеле бер санын таләп итә, ул урман орлыкчылыгы тарафыннан тәмин ителә.

Урман үсемлекләренә төрләре буенча орлыкларга хәзерге һәм киләчәктә таләп ителәчәк ихтыяж түбәндәгечә:

2.5.3.1 нче таблица

Урман үсемлекләре төрләре буенча орлыкларга ихтыяж, кг

Токым	Еллар										Гомуми күләм
	2009	2010	2011	2012	2013	2014	2015	2016	2017	2018	
1	2	3	4	5	6	7	8	9	10	11	12
Нарат	700	700	700	700	700	555	555	555	555	555	6275
Чыршы	500	500	500	500	500	550	550	550	550	550	5250
Карагай	200	200	200	200	200	185	185	185	185	185	1925
Имән	15000	15000	15000	15000	15000	13690	13690	13690	13690	13690	143450
Юкә	200	200	200	200	200	185	185	185	185	185	1925
Корычагач	250	250	250	250	250	222	222	222	222	222	2360
Каен	2500	2500	2500	2500	2500	2220	2220	2220	2220	2220	23600
Сары сәрви	400	400	400	400	400	370	370	370	370	370	3850
Миләш	200	200	200	200	200	185	185	185	185	185	1925
Алмагач	50	50	50	50	50	45	45	45	45	45	475
Слива	100	100	100	100	100	93	93	93	93	93	965
Чия	100	100	100	100	100	93	93	93	93	93	965
Вак гөләп	200	200	200	200	200	107	107	107	107	107	1535
Барлыгы	20400	20400	20400	20400	20400	18500	18500	18500	18500	18500	194500

Ылыслылар токымына керә торган агачларның орлык бирүе чорларга бүленгән булуы белән аерылып тора, мәсәлән, Татарстан Республикасында Европа чыршысы һәм гади нарат орлыгы 3 – 5 елга бер тапкыр өлгерә. Әлеге үзенчәлекне истә тотып, урман үсемлекләре орлыгын өлгергән елда запаста булганнарын

исәпләп һәм орлык булмаган елларда чәчү өчен таләп ителә торган күләмнән чыгып әзерләү планлаштырыла. Узган чорның орлык өлгергән елларын (2003, 2007 еллар) исәпкә алганда, урман планы гамәлдә булган чорда 2015, 2018 еллар бу яктан уңышлы булыр дип көтелә.

Урман орлыкчылыгын үстерү стратегиясе нигезендә урманнарны торгызу өчен районнарга яраклаштырылган югары сыйфатлы орлыклар белән гарантияле тәэмин итү өчен түбәндәгеләр планлаштырыла:

нәселдәнлек үзлекләре яхшыртылган орлыклар процентын орлык әзерләүнең гомуми күләмендә арттыра бару;

урманнарны торгызганда яхшыртылган, сортлы һәм нормаль урман үсемлекләре орлыкларын утырту.

Урман орлыкчылыгы объектларын булдыру, формалаштыру, карап тоту һәм алардан файдалану буенча планлаштырыла торган чаралар (шул исәптән агротехник чистартулар һәм урманнарны чистарту өчен кисүләр үткәргү, кирәкле агачларны һәм утыртмаларны сайлап алу һәм аттестацияләү буенча, урман орлыкчылыгы объектларын саклауны һәм яклауны тәэмин итү буенча, урман үсемлекләре орлыкларын әзерләү, шул исәптән орлыклар запасын һәм нәселдәнлек үзлекләре яхшыртылган орлыкларны булдыру буенча чаралар)

2013 елның 1 гыйнварына Татарстан Республикасында:

–1251,2 га даими урман орлыкчылыгы кишәрлекләре;

–48,9 га урман орлыкчылыгы плантацияләре;

–390,7 га плюслы утыртмалар;

– 508 данә плюслы агач бар.

Урман орлыкчылыгын үстерү стратегиясен гамәлгә ашыру максатында Татарстанда урман орлыкчылыгы плантацияләре, даими урман орлыкчылыгы кишәрлекләре булдыру күздә тотыла.

Даими урман орлыкчылыгы кишәрлекләрен булдыру өчен урман эшләре үткәргән вакытта орлыктан үстерелгән яисә килеп чыгышы билгеле урман культураларының табигый утыртмалары үскән югары продуктив һәм югары сыйфатлы кишәрлекләрен сайлап алу планлаштырыла.

Беренче чираттагы ЛСП булдыру өчен урман эшләре вакытында житештерүчәнлеге кимендә II-III бонитет классына, дренажлы яхшы туфракка ия, тигез рельефлы туңмый торган жирдә урнашкан, машиналар һәм механизмнар белән керү юллары тәртиптә булган урман фонды кишәрлеген сайлап алу планлаштырыла.

ЛСП булдыру өчен ОСТ 56-74-96 таләпләренә туры килә торган проект эшләргә кирәк.

Урман орлыкчылыгы объектларының максималь сакланышын тәэмин итү өчен урман планын гамәлгә ашыру барышында урман орлыкчылыгының гамәлдәге һәм яңа төзелә торган объектларына агротехник һәм урманчылык эше чараларын үз вакытында үткәргә кирәк.

Плюслы агачларны карап тоту тирэ-июньдә агач кәүсәсенен үсүенә һәм тармаклануына комачаулый торган тискәре факторларны бетерүдән гыйбарәт.

Сынау культураларында һәм географик культураларда санитар-чистарту чаралары үткәрергә кирәк.

Гамәлдәге һәм яна төзелә торган орлыкчылык объектларында (ЛПС һәм ПЛСУ) әлеге объектларны булдыру һәм алардан файдалану срогы дәвамында чистарту, янгыннардан саклау, корткычлардан һәм авырулардан яклау буенча агротехник һәм профилактик чаралар үткәрергә кирәк.

Республикада урман орлыкчылыгы плантацияләре белән бергә урман орлыкчылыгының башка кыйммәтле объектлары да бар. Болар – сынау культуралары, географик культуралар, клоннар архивлары. Бу объектлар житештерү ягыннан гына түгел, фәнни яктан да кызыклы. Кызганычка каршы, соңгы елларда чыршының күп сынау культуралары кибә. Бу 2010 елгы корылык аркасында килеп чыккан вазгыять («Арча урманчылыгы» ТР ДКУ).

Татарстан Республикасы территориясендә урманчылыктар буенча урман орлыкчылыгы объектларын булдыру, формалаштыру, карап тоту һәм алардан файдалану күләмнәре 17 нче, 19 нчы кушымталарда бирелә.

Урман үсемлекләре орлыкларының иминият фондын булдыру өчен орлыклар әзерләү күләме

Татарстан Республикасында урман үсемлекләре орлыкларының иминият фонды юк.

Иминият фонды формалаштыру өчен орлыклар әзерләүнең планлаштырыла торган күләме урманчылыктарның аерым бер агач токымы орлыкларына еллык ихтыяжыннан чыгып, агачларның орлыгы өлгерү дәвамлылыгын истә тотып уртача билгеләнә (2.5.3.2 нче таблица).

2.5.3.2 нче таблица

Иминият фонды орлыклары күләме

Чор	Барлыгы орлык, кг	шул исәптән,	
		нарат	чыршы
2008-2011 еллар	2000	1200	800
2012-2015 еллар	2000	1200	800
2016-2018 еллар	2000	1200	800

Урман орлыкчылыгы объектларын саклаунын һәм алардан файдаланунын кирәкле режимын тәмин итү чаралары, шул исәптән аларны аеруча саклана торган урман кишәрлекләренә кертү

Урман орлыкчылыгы объектлары норматив-методик документлар, Россия Федерациясендә урман орлыкчылыгы буенча күрсәтмәләр нигезендә рәсмиләштерелгән булырга һәм катгый сакланырга тиеш. Урман орлыкчылыгы объектларын саклау, шулай ук аларны формалаштыру, чистарту, карап тоту һәм алардан файдалану эшләрен сыйфатлы һәм үз вакытында үткөрү өчен дәүләт бюджет учреждениеләре – урманчылыктар җаваплы.

Урман эшләре үткәргән вакытта селекция-орлыкчылык, шулай ук урман хужалыгын алып баруның һәм урман фондыннан файдалануның кирәкле режимын тәмин итә торган яклану категориясенә кертелмәгән плюслы агачлар булган таксация кишәрлекләре аеруча саклана торган кишәрлекләрдән бүлеп бирелергә тиеш, монда өлгергән, озак үскән утыртмаларны кисү, нарат чәере, икенчел урман ресурслары, агач соклары, техник чимал жыю һәм терлек көтү тыелырга тиеш.

Урман орлыкчылыгы буенча эшләренә нәтижелелеген арттыру, урман орлыкчылыгының даими базасын үстерү, нәселдәнлек үзлекләре яхшыртылган утырту материалын үстерү күләмнәрен һәм орлык эзерләүне арттыру максатларында түбәндәгеләр тәкъдим ителә:

– урман орлыкчылыгының даими базасы объектларыннан орлыкларны ел саен һәм тулысынча жыюны оештыру;

– селекциянең куллану мөмкинлеге зур булган ысулларын: урман орлыкларын сортларга аеруны һәм чистартуны, утырту материалын сортларга бүлүне гамәлгә кертү;

– контрольне көчәйтү һәм селекция кыйммәте түбән булган утыртмалардан орлыклар җыярга рөхсәт итмәү;

– урман орлыкчылыгы базасы объектларының житештерүчәнлеген һәм алардан файдалану срокларын арттыру максатларында гамәлдәге объектларны үз вакытында карап тоту.

2.6. Урман һәм урман эшкәртү инфраструктурасы үсеше күрсәткечләре

Урман инфраструктурасын һәм урман эшкәртү инфраструктурасын, урманнардан файдалануның төрле төрләре өчен үзләштерүне һәм перспективаларны исәпкә алып, планлаштырылган үстерү

Урман һәм урман эшкәртү инфраструктурасын үстерү турыдан-туры юллар челтәренә сыйфатына һәм торышына бәйле. Житештерүнең начар техник тәмин ителеше, төп капиталга инвестицияләрен аз булуы белән бергә ел әйләнәсенә йөрерлек урман юлларының житәрлек дәрәжәдә булмавы да урман сәнәгате үсешен тоткарлый торган төп факторларның берсе булып тора. Урман хужалыгының һәм урман сәнәгатенен нормаль эшләве өчен 1000 га урманнарда 7 – 12 км юллар кирәк. Татарстан Республикасы урманчылыктарының күбесендә юлларның факттагы

озынлыгы таләпләргә туры килә, шулай да ел әйләнәсенә йөрү мөмкинлегә булган юлларга ихтыяж бар.

Урман кишәрлекләреннән икътисадый файда алуны, агач эзерләүнен рентабельле булуын ел әйләнәсенә йөрерлек урман юллары төзү юлы белән арттыру күздә тотыла торган урман транспорты инфраструктурасын үстерү, урманнардан файдалану күләмен шактый арттырырга мөмкинлек бирәчәк.

Татарстан Республикасы урман хужалыгы предприятиеләрендә агач ташу өчен файдаланыла торган автомобиль юллары 2.6.1 нче таблицада күрсәтелде.

2.6.1 нче таблица

Юллар озынлыгы

Т/с	Урманчылык	Автомобиль юллары озынлыгы, км				1000 гектар урман фондына юллар озынлыгы, км
		Барлыгы	каты өслекле	грунтлы	ел бие йөрерлек	
1	Әгерже	275	2	273	27	6,0
2	Азнакай	144	6	138	21	3,2
3	Аксубай	218	1	217	9	7,4
4	Әлки	186	-	186	44	5,0
5	Әлмәт	148	6	142	21	3,0
6	Арча	237	1	236	14	7,4
7	Баулы	186	52	134	59	8,1
8	Биләр	324	3	322	186	6,4
9	Болгар	147	2	125	125	3,0
10	Бөгелмә	251	17	234	41	8,2
11	Буа	146	5	141	139	3,0
12	Алабуга	918	64	854	657	33,1
13	Зәй	327	12	315	76	5,0
14	Зеленодольск	216	15	201	41	8,2
15	Ары	131	13	118	10	7,7
16	Кайбыч	180	-	180	32	7,2
17	Кәләй	245	12	233	-	6,0
18	Кама	562	10	552	304	10,4
19	Кызыл Йолдыз	331	17	314	89	10,8
20	Лаеш	291	12	279	188	6,4

Т/с	Урманчылык	Автомобиль юллары озынлыгы, км				1000 гектар урман фондына юллар озынлыгы, км
		Барлыгы	каты өслекле	грунтлы	ел бую йөрерлек	
21	Лениногорск	357	14	343	30	6,8
22	Мамадыш	424	21	403	259	8,6
23	Минзәлә	343	5	338	67	4,8
24	Түбән Кама	367	15	352	139	8,0
25	Нурлат	803	17	786	91	9,1
26	Идел бую	144	6	138	3	5,0
27	Шәһәр яны	174	1	173	2	7,1
28	Саба	436	21	415	131	7,2
29	Тәтеш	187	2	185	45	4,8
30	Чирмешән	226	3	223	48	6,0
Барлыгы		8924	355	8550	2898	6,9

- барлыгы – 8924 км;
- грунтлы – 8550 км;
- ел бую йөрерлек – 2898 км.

Урманчылыклар территорияләрендә урнашкан транспорт юлларына характеристика 1.2 бүлектә бирелде. Урман хужалыгы чараларын үз вакытында һәм сыйфатлы үткөрү һәм эзерләнгән агачны чыгару өчен өстәмә рәвештә грунтлы юллар төзү таләп ителә. Урманнардаң файдаланучыларның үзләренә беркетелгән базалар территорияләрендә төзегән урман ташу буенча махсулашкан юлларның кайберләре районнар әһәмиятендәге юллар базасында төзелгән, алар урманнардаң агачны республика әһәмиятендәге автомобиль юлларына чыгару һәм эшкәртү өчен түбән складларга илтү максатларында файдаланыла. Санап үтелгән юллардаң тыш агач чыгару өчен өлешчә авыл юллары һәм урман юллары да файдаланыла. Бу юллар гомуми файдалану юлларына килеп тоташа.

Юлларның күпчелеге урманчылыклар тарафыннан урман хужалыгы эшчәнлегенә барлык өлкәләрендә файдаланыла һәм зур әһәмияткә ия. Барлык урманчылыкларда киндәге 6 – 20 м булган үтеп йөрү юллары бар, алар янгынга каршы чара булып тора һәм чистарту өчен киселгән агачларны чыгару, урманнарны торгызу эшләре вакытында утырту материалларын ташу өчен хезмәт итә.

Урман планында гомуми озынлыгы 150 км булган төрле билгеләнештәге юллар төзү карала (төзү күләмнәре 2.6.2 нче таблицада бирелә).

Агач эзерләүнең сезонлы булуын киметү, техника куллануны һәм урман хужалыгы эшләрен яхшырту өчен ел буге йөрерлек юллар төзү планы

Юл урнашкан урын	Юлның башы-ахыры (урнашуы)	Озынлыгы, км
Арча урманчылыгының Сорнар һәм Тукай уч. урманчылыклары	Ашытбаш – Иштуган	50
Кама урманчылыгының Кама буге һәм Шомбыт уч. урманчылыклары	Мельничный Починок – Кама урман хужалыгы	25
Лаеш урманчылыгының Питрәч һәм Янтык уч. урманчылыклары	Питрәч – Державино	25
Кече һәм Олы Чирмешән елгалары арасындагы район	Юхмачи – Мамык	45
Шәһәр яны урманчылыгының Матюшино уч. урманчылыгы	9кв., 29-30 кишәрлекләр, 14 кв, 32 киш., кв. 15, 23 киш., кв. 16, 30 киш.	5
БАРЛЫГЫ		150

Урман складлары урман эшкәртү инфраструктурасы объектлары булып тора. Алар йомры агачларны вакытлыча саклау һәм беренчел эшкәртү өчен, өлешчә эшкәртү һәм кулланучыларга продукция төяп жибәрү өчен каралган. Урман складлары технологик процесс буенча югары һәм түбән складларга бүленә.

Югары складлар урман кисенделәрендә, урман ташу юлына якин жиргә урнаштырыла, алар гадәттә урман ташу транспортынан агачларны яисә юкә кайрыларын төяп жибәрү майданы буларак хезмәт итә, мондый складлар гадәттә 1-2 ай эшли.

Агач эшкәртү буенча барлык технологик операцияләр түбән складларда башкарыла, алар урман ташу юлларының соңгы пунктында оештырыла. Бу складларның гамәлдә булу срогы һәм житештерүнең зур күләмдә булуы, складларда башкарыла торган житештерү процессларын комплекслы механизацияләштерергә һәм автоматлаштырырга мөмкинлек бирә. Эшкә яраклы агач күләмен арттыру һәм йомры килеш агач ташуларның файдасызлыгын киметү өчен түбән урман складларында беренче эшкәртү белән бергә агач кисү цехлары да оештырыла һәм сыйфаты түбән булган агачларны һәм калдыкларны эшкәртү гамәлгә ашырыла.

Урман комплексын модернизацияләү өчен республикада урман инфраструктурасы һәм урман эшкәртү инфраструктурасы объектларын төзү һәм реконструкцияләү күздә тотыла. Әлеге мәгълүмат 20 нче кушымтада бирелә.

2.7. Урманнарга антропоген, рекреацион һәм техноген йөкләнешне киметүнең максатчан күрсәткечләре

2.7.1. Урманнарның табигый мохитендә рекреация йөкләнешенен, пычратучы матдэләр концентрациясенен рөхсәт ителә торган чик күрсәткечләре

Рекреация сәламәтлекне һәм хезмәткә сәләтне торактан читтә – табигатьтә, турист буларак ял итү юлы белән торгызу ул. Ял итү урыннары буларак еш кына урман жирләре – урман читләре, аланнар, ачыклыктар, су буйлары, урман утыртмалары һәм башка кишәрлекләр сайлана. Шәһәрләргә һәм эре торақ пунктларына якин урнашкан территорияләрдә ял итүчеләр аеруче күп. Кагыйдә буларак, ял итү өчен бер үк урыннар сайлана, бу үлән катлавының начараюына, агачларның һәм куакларның зарарлануына һәм юкка чыгуына, туфракның тапталуына, пычрануына китерә.

Яшел зоналарны һәм урман-паркларны проектлаганда һәм алардан файдаланганда утыртмаларның рекреацион сыйдырышлылыгы урман тибы төркемнәре буенча (2.7.1.1 нче таблица), өстенлекле токымның аерым бер яшьтәге агачларын истә тотып (2.7.1.2 нче таблица) һәм дигрессия нормалары һәм шкаласы нигезендә башкарыла.

2.7.1.1 нче таблица

Яшел зоналарга, урман-паркларга бер (шартлы) керүчегә утыртмалар майданы нормасы һәм рекреацион яраклылыгы I класслы булган урманнарда берьюлы рөхсәт ителә торган йөкләнешләр

Урман типлары төркеме, майданнар категориясе	Урман үсү зоналары			
	көнъяк тайга		ылыслы-киң яфраклы урманнар	
	га	кеше/га	га	кеше/га
Нарат жиләге үсә торган:				
төзекләндерелмәгән	1,5	1,6	1,2	2,0
урман-парк өлеше	0,8	3,0	0,6	4,0
урман- парк	0,3	8,0	0,2	12,0
Кара жиләк үсә торган:				
төзекләндерелмәгән	1,2	2,0	1,0	2,4
урман- парк өлеше	0,6	4,0	0,5	4,8
урман- парк	0,2	12,0	0,2	12,0
Куян кузгалагы үсә торган				
төзекләндерелмәгән	1,0	2,4	0,7	3,4
урман-парк өлеше	0,5	4,8	0,4	6,0
урман-парк	0,2	12,0	0,4	24,0
Катнаш:				
төзекләндерелмәгән	-	-	0,5	4,8

Урман типлары төркеме, мәйданнар категориясе	Урман үсү зоналары			
	көнъяк тайга		ылыслы-киң яфраклы урманнар	
	га	кеше/га	га	кеше/га
урман-парк өлеше	-	-	0,3	8,0
урман- парк	-	-	0,1	24,0

2.7.1.2 нче таблица

Ылыслы, катнаш һәм яфраклы урманнардагы урман үсү зоналарының төрле шартларында 1 га урман фонды жирләрәнә рөхсәт ителә торган иң чик рекреацион йөкләнеш шкаласы, кеше/га

1000 га урман фондына юл челтәре озынлыгы, км	Кара зирек	Чыршы, ак чыршы	Соры зирек	Нарат, карагай, кедр	Имән, очлы яраклы өрәнгә, корычагач	Усак, ак тал, тирәк	Каен	Юкә, карама
Яшь агачлар								
10 кадәр	-/0,6	0,7/0,6	1,0/0,7	1,1/0,7	1,2/-	1,3/-	1,4/0,8	1,5/-
11-15	-/0,7	0,8/0,7	1,2/0,8	1,3/0,8	1,4/-	1,5/-	1,7/0,9	1,8/-
16-20	-/0,8	0,9/0,8	1,4/0,9	1,5/0,9	1,6/-	1,8/-	1,9/1,0	2,0/-
21-25	-/0,9	1,0/0,9	1,5/1,0	1,6/1,0	1,8/-	1,9/-	2,1/1,1	2,2/-
25 артык	-/0,9	1,1/0,9	1,6/1,1	1,8/1,1	1,9/-	2,1/-	2,2/1,2	2,4/-
Урта яшьтәге һәм өлгереп килүче үсентеләр								
10 кадәр	-/0,8	1,0/0,8	1,4/0,9	1,5/0,9	1,6/-	1,7/-	1,8/1,0	1,9/-
11-15	-/0,9	1,2/0,9	1,7/1,1	1,8/1,1	1,9/-	2,0/-	2,1/1,2	2,3/-
16-20	-/1,0	1,4/1,0	1,9/1,2	2,0/1,2	2,2/-	2,3/-	2,9/1,3	2,6/-
21-25	-/1,1	1,5/1,1	2,1/1,3	2,2/1,3	2,4/-	2,5/-	2,7/1,4	2,8/-
25 артык	-/1,2	1,6/1,2	2,2/1,4	2,4/1,4	2,6/-	2,7/-	2,5/1,5	3,0/-
Өлгергән һәм картайган үсентеләр								
10 кадәр	-/0,7	0,9/0,7	1,2/0,8	1,5/0,8	1,4/-	1,5/-	1,6/0,9	1,7/-
11-15	-/0,8	1,1/0,8	1,4/0,9	1,5/0,9	1,7/-	1,8/-	1,9/1,0	2,0/-
16-20	-/0,9	1,2/0,9	1,6/1,0	1,8/1,0	1,9/-	2,0/-	2,2/1,2	2,3/-
21-25	-/1,0	1,3/1,0	1,8/1,1	1,9/1,1	2,1/-	2,2/-	2,4/1,3	2,5/-
25 артык	-/1,1	1,4/1,1	1,9/1,2	2,1/1,2	2,2/-	2,4/-	2,6/1,4	2,7/-

Искәрмә:

Бүлүче –дренажлы туфракта; бүленүче – артык дымлы туфракта.

Дренажлы туфрак: А1, А2, А3, В2, В3, С2, С3, D2, D3.

Артык дымлы туфрак: А4, А5, В4, В5, С4, С5.

Рөхсәт ителә торган иң чик рекреацион йөкләнеш:нарат күбрәк булган утыртмалар өчен урман үсү шартларының А1 тибында – 0,4, А2 тибында – 0,8 кеше/га; каен күбрәк булган утыртмалар өчен урман үсү шартларының А2 тибында– 0,9 кеше/га.

Шкала күрсәткечләрән кеше санына әйләндерү өчен күрсәткечләрне 8,0 тапкыр арттырырга кирәк.

Авышһәм таулы жирләр өчен шкала күрсәткечләрән барлык агач токымнары өчен һәм аларның яшь төркеме буенча уртақ булган коэффициентларга

тапкырлылар: авышлык текәлеге 4 – 10° булганда коэффициент – 0,8; 11 – 15° булганда – 0,6; 16° һәм артыграк булганда коэффициент 0,5 берәмлекне тәшкит итә.

Юллар челтәренен озынлыгы урман массивлары территорияләрен комплекслы төзекләндерү шартлары өчен бирелә.

Рекреацион дигрессия стадияләрен ачыклау өчен «Урманпроект» ВО тарафыннан эшләнган шкала файдаланыла (2.7.1.3 нче таблица).

2.7.1.3 нче таблица

Урманнарның рекреацион дигрессия стадияләре классификациясе

Деградация стадияләре	Дигрессия билгеләре
1	Урман мохите бозылу билгеләре юк, агачларның һәм куакларның үсеше һәм тармаклануы нормада, аларның механик зарарлануы юк, үсмер агачлар һәм үләннәрүсү өчен яраклы, мүк һәм үлән катлавы урман тибына туры килә, түшәлмә бозылмаган.
2	Урман мохите берәз үзгәрү: агачларның һәм куакларның үсешендә һәм тармаклануында житешсезлекләр булу, аларның зарарлануы, үсмер агачларның яше төрле һәм үсү өчен яраклы – зарарланган һәм кипкән үсемлекләр якынча 20%. Майданның 20%ка якыны мүк белән, 10%ка якыны > (1/10 өлеше – басу үсемлекләре) үлән белән каплану, туфрак һәм түшәлмә берәз тыгызлану; аерым тамырлар чыгып тору, майданның 5%тан азрагы тапталу.
3	Урман мохитендә житди үзгәрешләр булу: агачлар начар үсү, 10%ка якын кәүсәләр зарарлану, үсмер агачлар һәм үләннәр яше бертөрле һәм уртача куелыкта, зарарланган һәм кипкән үсемлекләр 21-50%, 5-10% > майдандагы агачлар гына мүк белән каплану, 70-80% майданны үләннәр биләү (2/10 – болын үсемлекләре), чүп үләннәре үсү, түшәлмә һәм туфрак беркәдәр тыгызлану, өскә чыккан тамырларның күп, 4 – 6 % майданның тапталган булуы.
4	Урман мохите нык бозылу: агачлар куртина тибында, таушалган, 11-20% кәүсә механик яктан бозылган, үсмер агачлар һәм үләннәр куртинада гына үсүгә сәләтле, 50% тан артык үсемлек зарарланган, мүк һәм түшәлмә юк, 40-60% майданны үлән каплаган.
5	Урман мохите деградацияләнган: агачлар яргаланган, куртина тибында, агачлар бик хәлсез һәм кибә, 20% кәүсә механик зарарланган, үлән катлавы 20% ка якын (3/4 болын үсемлекләре һәм чүп үләннәре), күп агачларның тамырлары өскә чыккан һәм зарарланган, 60%тан артык майданда туфрак минераль катламга кадәр тапталган.

Тәкъдим ителә торган шкалалар рекреацион дигрессия стадиясен ачыкларга һәм урман ландшафты турында өстәмә мәгълүмат алырга мөмкинлек бирә.

2.7.2. Урманнарда антропоген йөкләнеш тәсирен киметүнең максатчан күрсәткечләре, моңа антропоген, рекреацион һәм техноген йөкләнешләрдән зарарланган урман майданнарын киметү проценты да керә

Эре торак пунктлары тирәсендә халыкның күпләп ял итүен оештыру өчен яшел зоналар һәм урман-парк зоналары булдырыла, аларда урманнардан файдалануның чикләнган режиме кертелә. Үткәрелә торган урман хужалыгы

чаралары урманнарның мохит ясагыч, сусаклагыч, саклагыч, савыктыру, санитария-гигиена һәм файдалы башка функцияләрне үтәвенә булышлык күрсәтүгә юнәлдерелгән.

Ял итүчеләрне бүлү өчен урман-паркы актив һәм пассив ял итү зоналарына (йөрү зонасы, табигать кочагында ял итү зонасы) бүленә. Әлеге бүленеш бу зоналарда майданнары тибына туры килә торган төрле токымлы һәм төрле яштыгә агач һәм куаклар булган ландшафтлар таләп итә, бу урман-паркны проектлаганда исәпкә алынырга тиеш. Кагыйдә буларак, актив ял итү зонасында ачык майданнар күбрәк була, аларга төзекләндерү объектлары урнаштырыла һәм жәяүлеләр өчен магистраль юллар төзелә. Тыныч ял итү зонасында ачык пространстволар зур булмаган аланнар рәвешендә генә калдырыла, алар төрле функция башкарырга мөмкин. Юл-сукмак челтәре жәяүлеләр өчен сукмакларны, турист маршрутларын, кемпингларны, учак урыннарын, янгырдан ышыклану урыннарын үз эченә ала.

Урман-парк майданын актив һәм тыныч ял зоналарына бүлү нисбәте 1:4 яисә 1:3 булырга тиеш.

Рөхсәт ителә торган рекреацион йөкләнешнең үтәлешен системалы рәвештә тикшереп торырга кирәк, ул арткан очракта һәм киметү мөмкин булмаганда, ял итүчеләрне жәлеп итү өчен башка объектлар (жирле үзенчәлекләр, яңа сулыклар, дендрология парклары һ.б) булдырырга кирәк. Халыкның күпләп ял итүен оештыру өчен урыннар сайлаганда халыкның күпләп ял итүенә каршы торучанлыгы югары булган утыртмалар үскән кишәрлекләрне сайлау киңәш ителә, каршы торучанлыгы түбән утыртмалар тирәсендә кеше күп булуны чикләргә, аларны ял итеп йөрү юллары, турист маршрутлары ярдәмендә читтә калдырырга, алар янына килү юлларын шлагбаумнар һәм кисәтү белдерүләре яисә агачлардан үстөрелгән «тере стеналар» ярдәмендә ябарга кирәк. Комлы туфракка салынган юллар һәм сукмаклар каты өслек яисә агач белән түшәлгән булырга тиеш. Күпләп ял итү урыннарын оештыру пунктларын сайлаганда, алар урнашкан территорияләрне 5 – 7 елдан соң табигый урман комплексын торгызу өчен алмаштыру мөмкинлеген истә тотарга (охшаш урыннар – дубльләр булдырырга) кирәк.

Рекреация өчен урманнардан файдалану әйләнә-тирә мохиткә һәм кеше сәламәтлегенә зыян салмаслык алымнар ярдәмендә башкарылырга тиеш.

Утыртмаларның зарарлануын булдырмас өчен, урманнарда рекреация өчен вакытлыча корылмалар (беседкалар, инвентарь саклау пунктлары) төзү һәм аларны төзекләндерү (юллар-сукмаклар салу, табигатьне саклау турында мәгълүмат стендлары һәм белдерүләр, эскәмияләр, янгырдан ышыклану урыннары, юл күрсәткечләре, чүп жыю һәм саклау контейнерлары урнаштыру) рөхсәт ителә.

Рекреация билгеләнешендәге урман биоценозларының нәтижәле үсеше, сакланышы, аларның югары үсү сәләтенә ия булуын арттыру, эстетик үзлекләрен яхшырту өчен түбәндәге чараларны үткәргә кирәк:

–урман-парк ландшафтларын формалаштыру өчен утыртмаларны чистарту максатыннан кисү;

–агачларның составын, декоратив сыйфатын яхшырту һәм агачларның майданда тигез урнашуын тәэмин итү;

–үсмер агачларны һәм үләннәрне чистарту максатыннан кисү;

–урман алларын формалаштыру максатыннан кисү;

– санитар кисүләр, чыбык-чабыкны, коры-сарыны чистарту, чери торган агач төпләрен чыгару һәм агачларны тазартуға юнәлдерелгән башка эшләр:

- аерым агачларны карау;
- агачларны һәм куакларны корткычлардан һәм авырулардан яклау;
- кыргый хайваннарны, кошларны саклау һәм алар өчен уңайлы шартлар тудыру (качу урыннары, ясалма оялар, заказниклар булдыру);
- янгыннардан саклау;
- сулыкларны пычранудан саклау;
- аланнарны һәм күлләвекләргә чүп үләннәре, таллар каплап китүдән саклау;
- актив ял зоналарында һәм ял итеп йөрү зоналарында ябык һәм ярым ачык яңа территорияләр булдыру өчен агачлар һәм куаклар утырту;
- юкка чыгарылган ландшафтларны торгызу өчен агачлар һәм куаклар утырту;
- агачлар капламы составының төрән декоратив токимнар белән баету максатыннан агачлар һәм куаклар утырту;
- агачларны һәм куакларны декоратив утыртулар;
- урман авызын формалаштыру өчен агачлар һәм куаклар утырту;
- яклауга аеруча мохтаж кишәрлекләргә һәм жәлеп итүчәнлегә югары булмаган урыннарны каплау өчен яклагыч-декоратив утыртмалар утырту;
- болыннар һәм аланнар булдыру, аларны яхшырту, аерым объектларга чәчәкләр утырту.

ШБҮЛЕК. УРМАННАРНЫ ПЛАНЛАШТЫРЫЛГАН ҮЗЛЭШТЕРҮ ЧАРАЛАРЫН ГАМӘЛГӘ АШЫРУНЫҢ ИКЪТИСАДЫЙ НӘТИЖӘЛЕЛЕГЕН БӘЯЛӘУ

3.1. Урманнарны планлаштырылган үзлэштерү чараларын финанс- икътисадый нигезләү

3.1.1. Урманнардан файдалану төрләре буенча керемнәрнең фаразланган күләме

Татарстан Республикасы урманнарыннан файдаланган өчен керемнәрнең 2018 елга кадәр фаразланган күпләп таралган урыннары түбәндәгеләр булчак:

– рекреация эшчәнлеген гамәлгә ашыру – 39%;

– агач әзерләү – 21%;

– жир асты байлыкларын геологик өйрәнү эшләрен башкару, файдалы казылмалар күпләп таралган урыннарын табу – 34%;

– электр линияләрен, элемтә линияләрен, юллар, торбаүткәргечләр һәм башка линияле объектлар төзү, аларны реконструкцияләү һәм куллану – 5%.

Урманнардан файдаланган өчен гомуми керем 2009 – 2018 елларга 1,215 млрд. сум тәшкит итәчәк.

Бюджет акчасын тоту юнөлөшө	Уртача түлөү ставкасы, сум	2009	2010	2011	2012	2013	2014	2015	2016	2017	2018
11) Урман үсөмлеклөрөнөң утырту материалын (үсөнтөлөр, чөчкөннөр) үстөрү	-	-	-	-	-	-	-	-	-	-	-
12) Жир асты байлыктарын геологик өйрөнү, файдалы казылмалар күплөп таралган урыннарын табу	3 223,6	34595	35247	34380	39799	43748	50472	50000	51479	53766	52554
13) Сусаклагычтар, башка ясалма су объекттары, шулай ук гидротехник корылмалар, махсулаштырылган портлар төзү һәм аларны эксплуатацияләү	15 097,5	381	444	1 178	1 394	1 482	1 057	1 057	1 208	1 208	1 208
14) Линияле объектлар төзү, аларны реконструкцияләү һәм эксплуатацияләү	1 148,9	5 256	5 533	11 548	5 728	6 155	5 797	5 855	5 912	6 343	6 413
15) Агач һәм башка урман ресурсларын эшкөртү	-	0	0	0	0	0	0	0	0	0	0
16) Дини эшчәнлекне гамәлгә ашыру	-	-	-	-	-	-	-	-	-	-	-
БАРЛЫГЫ		101355	98934	100129	115815	124800	122898	124382	127967	130934	133284

Урманнардан файдаланудан керемнәрнен жентекләрбрак исәпләнгән күләмнәре урманнардан файдалануның төрләре һәм урманчылыктар буенча 21 нче кушымтада бирелә.

Керемнәренә исәпләү урманнардан файдалану күләме турында белешмәләрдән (14 нче кушымта), шулай ук урманнардан файдаланган өчен түләү ставкасыннан чыгып гамәлгә ашырылды. Үсеш утырган килеш сатыла торган агач өчен түләү ставкасы урманчылыктар буенча үсеш темпларын исәпкә алып фаразланды (3.1.1.2 нче таблица).

3.1.1.2 нче таблица

**Үсеш утырган килеш сатыла торган агач өчен
2013 елга фаразланган түләү ставкасы (2013 ел бәяләрендә)**

Урманчылык	Урман фондының товар структурасыннан чыгып түләү ставкалары (м ³), (РФ Хөкүмәтенен 2007 елның 22 маендагы 310 номерлы карары) ред. 14.02.2012)	РФ бюджетына күчүрү өчен билгеләнгән минималь түләү ставкасы (м ³), сум	Шартнамә буенча сатыла торган 1 м ³ агач өчен түләүнең фаразлана торган күләме	
			аренда, сум	дәүләт һәм мун. ихтыяждар өчен сату-алулар, сум
Әгерже	37,1	37,1	37,1	0
Азнакай	10,6	10,4	0	10,4
Аксубай	12,3	6,8	0	6,8
Әлки	12,3	10,5	0	10,5
Әлмәт	23,5	26,7	33,5	9,9
Арча	16,9	16,8	0	16,8
Баулы	11,6	7,7	0	7,7
Биләр	9,1	7,1	0	7,1
Болгар	13,4	13,1	0	13,1
Бөгелмә	12,2	12,2	0	12,2
Буа	22,6	22,6	0	22,6
Алабуга	27,4	16,5	0	16,5
Зәй	11,2	10,2	0	10,2
Зеленодольск	26,3	15,6	0	15,6
Ары	25,6	19,1	0	19,1
Кайбыч	11,8	5,9	0	5,9
Кәләй	21,7	7,5	0	7,5
Кама	21,7	16,1	0	16,1
Кызыл Йолдыз	19,9	16,1	40,8	12,5
Лаеш	19,6	12,2	0	12,2
Лениногорск	17,9	6,3	0	6,3
Мамадыш	11,7	11,5	0	11,5
Минзәлә	11,9	11,2	0	11,2
Түбән Кама	6,4	6,4	0	6,4
Нурлат	7,1	7,1	0	7,1
Идел буе	14,8	11,2	0	11,2

Урманчылык	Урман фондының товар структурасыннан чыгыштүлөү ставкалары (м ³), (РФ Хөкүмөтенен 2007 елның 22 маендагы 310 номерлы карары) ред. 14.02.2012)	РФ бюджетына күчөрү өчен билгелэнгән минималь түлөү ставкасы (м ³), сум	Шартнамә буенча сатыла торган 1 м ³ агач өчен түлөнүн фаразлана торган күлөмө	
			аренда, сум	дүүлөт һәм мун. ихтыяжлар өчен сату-алулар, сум
Шәһәр яны	21,1	21,1	0	21,1
Саба	32,8	31,8	0	31,8
Тәтеш	17,5	8,7	0	8,7
Чирмешән	10,7	7,4	0	7,4
Уртача күрсәткеч	16,8	14,6	34,1	12,3

Шулай итеп, бер куб. метр өчен Россия Федерациясе бюджетына күчөрелә торган түлөләрнең Россия Федерациясе Хөкүмәте билгеләгән уртача минималь ставкасы 14,6 сум, ә фактта фаразлана торган бәя 16,8 сум тәшкил итә.

РФ Урман кодексының 19 статьясындагы 3 пункты нигезендә, урманнарны саклау, яклау, торгызу эшләре башкаруга заказлар урнаштырганда агач эзерләү өчен урман утыртмалары да сатыла. Бу максатлар өчен шартнамә төзелә, анда урманнарны саклау, яклау, торгызу эшләрен башкаруга дүүлөт контрактлары яисә муниципаль контракт һәм урман утыртмаларын сату-алу шартнамәсе нигезләмәләре кертелә.

3.1.2. Урман планының планлаштырылган чараларын үтәүгә чыгымнарның фаразланган күлөмө

Урман планының планлаштырылган чараларын үтәүгә чыгымнар урман хужалыгы чараларын үткөрү өчен кирәкле чыгымнарның (фаразларны хисаплау базасы) чагыштырма суммаларынан чыгып фаразланды (14 – 17 нче кушымталар).

Арендаторларга йөкләнә торган урман хужалыгы эшләре һәм бу эшләргә үтәү чыгымнары күлөмөн бүлгәндә Татарстан Республикасы Урман хужалыгы министрлыгы тарафыннан 2015 елга кадәрге чорга расланган планда билгеләнгән пропорцияләр исәпкә алынды.

2009 – 2018 елларга урман планында каралган чараларны үтәү чыгымнарының гомуми суммасы 7,369 млрд. сум тәшкил итә. Чыгымнар структурасы түбәндәгечә (3.1.2.1 нче таблица):

- урманнарны янгынан саклау – 6,4%;
- урманнарны саклау – 3,1%;
- урманнарны торгызу – 12,6%;
- урман кисенделәре бүлеп бирү һәм аларга таксация үткөрү – 1,1%;
- капитал салулар программасы, һәм махсуслаштырылган техника һәм жайланмалар сатып алу – 32,1%.

Урман планы чараларын финанслауга акчаны тоту юнәлешләре 22 нче кушымтада бирелә.

3.1.2.1 нче таблица

Татарстан Республикасы урман планы чараларын гамәлгә ашыруга федераль бюджеттан, Татарстан Республикасы бюджетыннан һәм башка чыганақлардан фаразлана торган акчалар күләме

Бюджет акчасын тоту юнәлеше	2009	2010	2011	2012	2013	2014	2015	2016	2017	2018	Урман планын гамәлгә ашыру планлаштырыла торган чорга гомуми сумма	Чыгымнар суммасында чагыштырма күләм, %
	(факт)	(факт)	(факт)	(факт)	(план)							
Урманнарны янғыннардан саклау	106331,7	103914,9	25385,9	18404,5	9838,1	35726,1	36511,5	49851,8	49792,0	49792,0	485548,5	6,4
Урманнарны яклау	13986,6	8765,0	10106,9	26761,6	35286,3	34739,1	15388,6	14163,5	34902,8	34902,8	229003,2	3,1
Урманнарны торгызу	125322,4	42967,3	50966,0	40909,8	41846,9	131365,4	138569,1	141378,7	108913,2	108913,2	931152,0	12,6
Урман кисенделәре бүлеп бирү һәм аларга таксация үткөрү	7640,2	7225,0	5616,2	7474,1	7398,8	7789,4	8976,1	11526,3	7557,6	7557,6	78761,3	1,1
Урман мөнәсәбәтләре өлкәсендә вәкаләтле башкарма хакимият органы эшчәнлеген тәэмин итү, моңа асрымланган бүлекчәләр (бүлекләр) дә керә	187597,9	234703,1	339824,7	339392,8	324167,5	445412,8	369729,7	341420,2	347077,4	347077,4	3276403,5	44,7
Капитал сатулар программасы һәм махсуслаштырылган техника һәм жайланмалар сатып алу	0,0	106884,0	1244907,2	140886,0	100000,0	375356,5	100000,0	100000,0	100000,0	100000,0	2368033,7	32,1

Урман хужалыгын оештыруга һәм алып баруга барлык чыгымнар	440878,8	504459,3	1676806,9	573828,8	518537,6	1030389,3	669175,0	658340,5	648243,0	648243,0	7368902,2	100
---	----------	----------	-----------	----------	----------	-----------	----------	----------	----------	----------	-----------	-----

3.1.3. Урманнардан файдаланудан керемнәр

Россия Федерациясе бюджет системасының фаразлана торган керемнәре һәм урман планын гамәлгә ашыру чыгымнары нисбәте

Күрсәткечләр	2009 ел	2015 ел	2018 ел
1. Урман хужалыгын оештыруга, аның белән идарә итүгә һәм аны алып баруга чыгымнар (урман планы чаралары)	440878,8	669175,0	648243,0
1.1. Федераль бюджет исәбеннән	410533,8	413967,0	388899,7
1.2. Татарстан Республикасы бюджеты исәбеннән	30345,0	252245,6	259338,7
2. РФ бюджет системасына урман хужалыгы керемнәре	101355,0	124382,0	133284,0
2.1. федераль бюджетка	88 378,9	119476,4	129936,0
2.2. Татарстан Республикасы бюджетына	12 976,1	4905,6	3348,0
3. Урман хужалыгы чыгымнарын каплауга урманнардан файдаланучыларның үз акчалары	0,0	2962,4	4,6
4. Барлығы керемнәр (п. 2 + п. 3)	101355,0	127344,4	133288,6
5. Профицит (дефицит) (п. 4 - п. 1)	-339523,8	-541830,6	-514954,4
5.1. шул исәптән федераль бюджет исәбеннән	-322154,9	-294490,6	-258963,7
5.2. шул исәптән республика бюджеты ³ исәбеннән	-17368,9	-247340,0	-255990,7

³Урман ресурсларын сатудан Татарстан Республикасы бюджетына керемнәр урман планының гомуми профицитына турыдан-туры йогынты ясамый.

3.2. Урманнарны планлаштырылган үзлештерү чараларын үтәү нәтижәлелегенең максатчан күрсәткечләре

Урманчылыктар территорияләренең агач чималы потенциалы торышын һәм динамикасын, урман сәнәгате житештерүен төрле яклап анализлау нигезендә эшлэнгән урман планы чараларын үтәү урман комплексына түбәндәге икътисадый күрсәткечләр буенча югары дәрәжәгә чыгарга мөмкинлек бирәчәк:

- 2018 елга агач әзерләү күләме 928 мең куб.тан 2489 мең куб.ка кадәр, димәк, 268%ка артачак;
- урман фондының урман үсемлекләре белән капланган 1 гектар жиренә гомуми уртача үсеш 4,3 тәшкит итәчәк;
- Татарстан Республикасы урманнарыннан файдаланудан Россия Федерациясе бюджет системасына түләүләрнен гомуми күләме 2018 елда 133,3 млн. сум тәшкит итәчәк, димәк, 2009 елдан 132%ка артачак.

Максатчан фаразлау күрсәткечләре турында кыскача мәгълүмат 3.2.1 нче таблицادا бирелде, Татарстан Республикасы урманнарын үзлештерү чаралары нәтижәлелегенең максатчан күрсәткечләре 23 нче кушымтада жентекләбрәк бирелде.

3.2.1 нче таблица

Урманнарны планлаштырылган үзлештерү чараларын үтәү нәтижәлелегенең максатчан фаразлау күрсәткечләре

№ п/п	Индикаторлар күрсәткече	Исәпләү берәмлеге	2009 ел	2018 ел
1.	Урман фонды жирләренең урман үсемлекләре үскән 1 гектарынан урман утыртмаларын кисү күләме	м ³ /га	0,8	2,2
2.	1 м ³ агач өчен түләүнең Россия Федерациясе Хөкүмәте билгеләгән минималь ставкалары	сум	47,1	16,7
3.	Россия Федерациясе субъекты территориясендәге урман фонды жирләрендә урман утыртмаларын кисүнең 1 м ³ агач өчен уртача бәясе	сум	68,0	16,8
4.	Россия Федерациясе субъекты территориясендәге урман фонды жирләрендә урман утыртмаларын кисүнең 1 м ³ агач өчен бәясенен Россия Федерациясе Хөкүмәте билгеләгән минималь ставкалардан артыклығы	сум	20,9	2,2
5.	Урман утыртмаларын кисүнең 1 м ³ агач өчен бәясенен һәм агач күләменен бер берәмлеге өчен Россия Федерациясе Хөкүмәте билгеләгән түләү ставкасының чагыштырмасы	%	144	115,1

№ п/п	Индикаторлар күрсәткече	Исәпләү берәмлеге	2009 ел	2018 ел
6.	Россия Федерациясе субъекты территориясендә урман фонды жирләрендәге урманнардан файдаланудан Россия Федерациясенең бюджет системасына түләүләрнең гомуми күләме	мең сум	101 355	133284
7.	Урман фонды жирләренең 1 гектарына исәпләгәндә, урманнардан файдаланудан Россия Федерациясе бюджет системасына түләүләрнең күләме	сум/га	82	107,8
8.	Урман фонды жирләренең янгыннарда юкка чыккан урман үсемлекләре белән капланган мәйданы	га	0	0
9.	Урман фонды жирләренең янгыннарда юкка чыккан урман утыртмалары белән капланган мәйданының чагыштырма күләме	%	0	0
10.	Урман фонды жирләренең корткычлардан һәм авырулардан юкка чыккан мәйданы	га	0	0
11.	Урман фонды жирләренең корткычлардан һәм авырулардан юкка чыккан урман утыртмалары белән капланган мәйданының чагыштырма күләме	%	0	0
12.	Россия Федерациясе субъектында урман фонды жирләре мәйданы	мең га	1236	1236
13.	Россия Федерациясе субъекты территориясендә урман фонды жирләренән урман үсемлекләре үскән мәйданы	мең га	1155	1156
14.	Урман фонды жирләренең урман үсемлекләре үскән мәйданының кыйммәте югары булган урман утыртмалары үскән майдан өлеше	%	58,1	58,1
15.	Россия Федерациясе субъекты территориясендәге урман фонды жирләрендә агачның уртача гомуми үсеше	млн. м ³	4,3	4,3
16.	Россия Федерациясе субъекты территориясендәге урманнар	%	17,4	17,5
17.	Россия Федерациясе субъекты мәйданы	мең га	6784	6784

Татарстан Республикасының Урман планы буенча нәтижэләр:

1) Татарстан Республикасының Урман планын гамәлгә ашыру чыгым таләп итә торган чараларны финанслау өчен бюджет кытлыгын Татарстан Республикасы урман хужалыгының үз керемнәре арту исәбеннән 15 процентка кыскартырга мөмкинлек бирәчәк.

2) Татарстан Республикасының Урман планын гамәлгә ашыру урман фондыннан файдалану нәтижәләлеген 2,4 тапкыр арттырырга мөмкинлек бирәчәк;

3) Татарстан Республикасының Урман планын гамәлгә ашыру республика территориясендә янгыннарغا бәйлә зыянны минимальләштерергә мөмкинлек бирәчәк.

Татарстан Республикасы
Урман планына
1 нче кушымта

Урман фонды жирләрендә һәм башка категорияләрдәге жирләрдә урнашкан урманнар күрсәткечләре, аларның майданнарын урман районнары буенча бүлү

№ т/с	Урманчылык исеме	Урманнар-ның гомуми майданы, мең. га	Урманнарның гомуми майданын максатчан билгеләнешләре буенча бүлү, мең га			Урман үсемлекләре белән капланган майдан, мең га	Гомуми агач запасы, мең куб. м	Агач запасының гомуми еллык артымы, мең куб. м
			саклаучы урманнар	эксплуатация урманнары	резерв урманнар			
Россия Федерациясенең Европа өлешенен ылыслы-кин яфраклы урман районы (катнаш урманнар)								
Урман фонды жирләрендә урнашкан урманнар								
1.	Әгерже	45,3	24,6	20,7	0,0	42,2	7558,6	165,1
2.	Арча	32,2	11,6	20,6	0,0	29,1	5003,0	113,7
3.	Алабуга	29,4	16,4	13,0	0,0	26,2	5155,3	104,1
4.	Зеленодольск	26,4	26,4	0,0	0,0	24,6	6019,3	101,1
5.	Ислейтар	17,2	13,5	3,7	0,0	16,6	2762,3	59,6
6.	Кама	48,9	27,0	21,9	0,0	45,6	7049,2	168,2
7.	Кызыл Йолдыз	42,6	10,0	32,6	0,0	39,5	5444,8	138,8
8.	Лаеш	34,0	29,2	4,8	0,0	32,2	5594,6	122,3
9.	Мамадыш	47,8	20,0	27,8	0,0	45,5	6088,5	158,0
10.	Шәһәр яны	30,4	30,4	0,0	0,0	28,6	6892,4	115,9
11.	Саба	60,4	19,0	41,4	0,0	56,8	9412,5	207,0
	Урманчылыктар буенча барлыгы	414,6	228,1	186,5	0,0	387,0	66980,5	1453,8
Оборона һәм куркынычсызлык жирләрендә урнашкан урманнар								
1.	Суслонгер хәрби урманчылыгы	1,7	1,7	0,0	0,0	1,6	223,8	6,5
Шәһәр урманнары								
1.	"Аккош күле" урман	3,5	3,5	0,0	0,0	3,2	858,3	15,2

№ т/с	Урманчылык исеме	Урманнар-ның гомуми майданы, мең. га	Урманнарның гомуми майданын максатчан билгеләнешләре буенча бүлү, мең га			Урман үсемлекләре белән капланган майдан, мең га	Гомуми агач запасы, мең куб. м	Агач запасының гомуми еллык артымы, мең куб. м
			саклаучы урманнар	эксплуатация урманнары	резерв урманнар			
	паркы							
2.	Зеленодольск һәм Лаеш т.п.	0,2	0,2	0,0	0,0	0,2	55,1	1,4
Махсус сакланылучы табигать территорияләре жирләрендә урнашкан урманнар								
1.	"Түбән Кама" милли паркы	9,0	9,0	0,0	0,0	8,2	2014,0	37,4
2.	Идел-Кама табигать тыюлыгы	10,1	10,1	0,0	0,0	9,2	2883,9	35,9
Башка категорияләрдәге жирләрдә урнашкан урманнар								
1.	Башка категорияләрдәге жирләр	0,6	0,6	0,0	0,0	0,5	144,3	8,5
Урман районы буенча барлыгы		439,7	253,2	186,5	0,0	409,8	73159,9	1558,7
Россия Федерациясе Европа өлешенең урман-дала районы								
Урман фонды жирләрендә урнашкан урманнар								
1.	Азнакай	46,1	17,9	28,2	0,0	42,1	6071,7	146,2
2.	Аксубай	29,6	2,9	26,7	0,0	28,8	3931,7	128,5
3.	Әлки	37,4	9,3	28,1	0,0	36,6	5993,5	150,7
4.	Әлмәт	50,1	25,9	24,2	0,0	43,3	6745,3	145,9
5.	Баулы	23,4	14,5	8,9	0,0	21,5	2791,2	60,1
6.	Биләр	50,8	14,5	36,3	0,0	48,4	8491,0	210,3
7.	Болгар	18,9	16,8	2,1	0,0	17,5	2829,7	61,5
8.	Буа	18,6	14,1	4,5	0,0	18,0	2830,3	65,8
9.	Бөгелмә	44,1	40,2	3,9	0,0	40,6	6084,4	124,4
10.	Алабуга	12,6	3,1	9,5	0,0	11,9	1654,7	49,2
11.	Зәй	58,9	13,4	45,5	0,0	56,6	9453,9	209,9
12.	Кайбыч	25,3	9,1	16,2	0,0	24,3	4199,8	79,9
13.	Кәләй	41,7	5,0	36,7	0,0	38,9	5998,2	136,4
14.	Кама	5,3	5,3	0,0	0,0	5,1	868,8	18,3

№ т/с	Урманчылык исеме	Урманнар-ның гомуми майданы, мең га	Урманнарның гомуми майданын максатчан билгеләнешләре буенча бүлү, мең га			Урман үсемлекләре белән капланган майдан, мең га	Гомуми агач запасы, мең куб. м	Агач запасының гомуми еллык артымы, мең куб. м
			саклаучы урманнар	эксплуатация урманнары	резерв урманнар			
15.	Лениногорск	52,8	22,1	30,7	0,0	49,3	7592,6	170,1
16.	Минзәлә	71,9	39,4	32,5	0,0	62,3	10346,5	226,3
17.	Түбән Кама	43,5	12,7	30,8	0,0	41,0	7270,0	161,4
18.	Нурлат	88,5	5,7	82,8	0,0	84,5	12569,4	343,9
19.	Идел буе	28,2	22,7	5,5	0,0	27,0	4151,1	81,2
20.	Тәтеш	37,6	27,6	10,0	0,0	35,6	6319,4	115,7
21.	Чирмешән	36,4	3,0	33,4	0,0	34,5	5400,0	142,7
	Урманчылыктар буенча барлыгы	821,7	325,2	496,5	0,0	768,0	121593,2	2828,4
Махсус сакланылучы табигать территорияләре жирләрендә урнашкан урманнар								
1.	"Түбән Кама" милли паркы	9,5	9,5	0,0	0,0	8,7	1803,6	33,1
Шәһәр урманнары								
1.	Буа шәһәре	0,1	0,1	0,0	0,0	0,1	1,0	0,0
Башка категорияләрдәге жирләрдә урнашкан урманнар								
1.	Башка категорияләрдәге жирләр	0,0	0,0	0,0	0,0	0,0	586,8	30,3
	Урман районы буенча барлыгы	1271,1	588,3	682,8	0,0	776,8	197144,5	4450,5
Татарстан Республикасы буенча барлыгы								
	шул исәптән: урман фонды жирләрендә урнашкан урманнар	1236,4	553,6	682,8	0,0	1156,0	188573,7	4282,2
	оборона һәм куркынычсызлык жирләрендә урнашкан урманнар	1,7	1,7	0,0	0,0	1,6	223,8	6,5
	шәһәр урманнары	3,8	3,8	0,0	0,0	3,2	914,4	16,6
	махсус сакланылучы	28,6	28,6	0,0	0,0	26,1	6701,5	106,4

№ т/с	Урманчылык исеме	Урманнар- ның гомуми мәйданы, мең. га	Урманнарның гомуми мәйданын максатчан билгеләнешләре буенча бүлү, мең га			Урман үсемлекләре белән капланган мәйдан, мең га	Гомуми ағач запасы, мең куб. м	Ағач запасының гомуми еллык артымы, мең куб. м
			саклаучы урманнар	эксплуатация урманнары	резерв урманнар			
	табигать территорияләре жирләрендә урнашкан урманнар							
	башка категорияләрдәге жирләрдә урнашкан урманнар	0,6	0,6	0,0	0,0	0,5	731,1	38,8

Татарстан Республикасы
Урман планына
2 нче кушымта

Агач токымнары төркемнәре һәм яшь төркемнәре буенча урман утыртмаларының һәм агач
запасларының мәйданын бүлү

№ т/с	Урманчылык, урман паркы исеме	Үлч. бәр	Барлыгы	Ылыслы агач токымнары						Каты яфракты агач токымнары						Йомшак яфракты агач токымнары					
				барлыгы	яшь агачлар	уртача яшьтәге	өлгерә торган нар	өлгергән һәм карт	ш.и. карт	барлыгы	яшь агачлар	уртача яшьтәге	өлгерә торган нар	өлгергән һәм карт	ш.и. карт	барлыгы	яшь агачлар	уртача яшьтәге	өлгерә торган нар	өлгергән һәм карт	ш.и. карт
Урман фонды жылларендәге урманнар																					
1	Әгерҗе	мең га мең м³	42,2 7494,6	20,3 4212,1	8,8 942,2	6,7 1705,8	3,1 979,0	1,8 585,1	0,0 13,4	1,7 193,8	0,3 14,2	1,2 146,0	0,2 25,3	0,1 8,3	0,0 1,0	20,0 3084,2	3,3 185,4	7,2 1031,5	3,7 647,5	5,8 1219,8	0,8 190,4
2	Азнакай	мең га мең м³	42,1 6169,6	12,1 1703,9	10,2 1166,3	1,7 444,3	0,3 86,0	0,0 7,3	0,0 0,0	7,2 807,9	1,7 80,2	2,8 337,0	1,3 183,2	1,4 207,5	0,0 3,2	22,7 3656,0	3,5 144,0	4,8 627,6	4,8 825,6	9,6 2058,8	1,5 328,8
3	Аксубай	мең га мең м³	28,5 3923,0	3,2 446,5	2,5 276,6	0,6 161,0	0,0 6,2	0,0 2,7	0,0 0,0	2,9 240,8	1,4 62,6	1,0 119,9	0,4 48,3	0,1 10,0	0,0 0,0	22,4 3235,6	7,0 346,9	8,5 1379,7	4,5 965,6	2,3 543,4	0,0 6,0
4	Әлки	мең га мең м³	36,6 5996,1	4,9 675,2	3,7 370,3	0,6 163,5	0,4 101,1	0,1 40,3	0,0 0,0	3,3 380,5	1,2 78,2	1,5 203,9	0,3 40,4	0,3 58,0	0,0 3,2	28,3 4940,4	4,6 263,3	9,8 1646,8	4,6 967,9	9,3 2062,4	3,7 792,8
5	Әлмәт	мең га мең м³	43,3 6663,8	8,5 1222,6	6,1 565,6	1,7 452,7	0,4 118,7	0,3 85,6	0,0 7,7	6,8 725,8	1,2 66,6	3,3 351,5	1,0 128,7	1,3 179,0	0,1 9,7	28,0 4714,8	3,7 149,4	9,7 1569,0	5,7 1199,8	8,9 1796,6	0,9 153,1
6	Арча	мең га мең м³	29,9 5019,9	17,8 3187,3	9,2 1032,2	6,5 1612,2	2,0 526,8	0,1 16,1	0,0 3,0	1,3 155,0	0,3 8,1	0,8 105,3	0,1 21,0	0,1 20,6	0,0 0,0	10,8 1677,3	2,5 103,7	3,1 562,7	2,0 415,1	3,2 595,8	0,1 29,7
7	Баулы	мең га мең м³	21,5 2841,8	4,1 593,9	2,1 128,9	1,9 435,1	0,1 26,1	0,0 3,8	0,0 0,0	4,5 416,4	0,7 30,0	1,8 173,9	0,7 70,7	1,3 141,8	0,3 29,5	12,9 1831,5	1,5 55,7	2,3 364,9	2,7 433,5	6,4 977,4	1,9 291,8
8	Биләр	мең га мең м³	48,4 8441,1	2,6 431,7	1,5 98,0	0,7 228,3	0,2 59,9	0,1 45,5	0,0 0,0	4,9 645,9	0,9 56,3	3,3 470,9	0,5 70,7	0,3 48,0	0,0 6,5	40,9 7363,4	8,2 508,5	11,2 1909,9	7,1 1537,5	14,3 3407,5	3,3 746,1
9	Болгар	мең га мең м³	17,5 2829,0	4,2 666,2	2,2 145,4	1,0 243,4	0,6 158,5	0,5 118,9	0,0 4,9	1,8 204,4	0,3 22,6	0,7 83,6	0,3 39,4	0,5 58,8	0,0 2,6	11,4 1956,6	1,6 67,4	3,8 682,0	1,9 396,4	4,1 810,8	1,1 205,0
10	Богелмо	мең га мең м³	40,6 6133,9	9,9 1558,8	5,5 377,5	4,0 1033,7	0,3 89,1	0,2 58,5	0,0 0,6	5,7 669,8	0,4 16,5	1,8 217,7	1,7 207,5	1,8 228,1	0,0 4,9	24,9 3904,8	3,5 131,6	3,9 667,2	4,8 874,3	12,7 2231,7	1,0 174,7
11	Буа	мең га мең м³	18,0 2872,4	4,1 886,3	1,9 243,6	1,7 518,0	0,3 110,4	0,0 14,3	0,0 0,0	5,0 629,4	1,0 66,9	2,3 320,2	0,8 121,5	0,8 120,8	0,0 0,0	8,8 1355,7	2,3 94,3	3,6 783,4	1,7 230,7	1,2 247,3	0,2 33,0
12	Алабуга	мең га мең м³	38,1 6770,0	15,2 3225,2	7,2 891,6	5,6 1552,9	1,8 594,3	0,6 186,4	0,2 79,6	6,3 687,8	1,5 101,1	4,4 515,2	0,3 45,1	0,2 26,4	0,1 10,8	16,0 2854,9	1,7 77,0	5,6 986,7	4,2 782,7	4,5 1008,5	0,4 81,6
13	Зәй	мең га мең м³	56,6 9437,9	9,2 1205,4	7,0 544,2	1,2 357,9	0,3 118,1	0,6 185,2	0,2 45,4	7,1 707,7	2,6 174,1	3,9 450,9	0,5 59,8	0,2 22,9	0,0 3,9	40,4 7524,6	3,7 167,0	5,9 1579,8	2,4 1619,9	1,1 4157,9	0,0 843,0
14	Зеленодольск	мең га мең м³	24,8 6022,8	13,7 3443,8	4,0 460,1	6,7 1923,0	2,2 726,0	1,0 334,7	0,1 22,7	0,9 152,5	0,0 2,2	0,9 141,2	0,0 5,2	0,0 3,9	0,0 0,0	10,1 2425,7	0,3 13,9	3,4 724,4	2,1 503,1	4,4 1184,3	0,5 158,7
15	Ислейтар	мең га мең м³	16,6 2758,0	7,6 1380,6	3,7 384,5	2,2 502,4	1,4 386,0	0,4 107,7	0,0 1,4	2,3 289,6	0,1 4,2	1,4 183,0	0,3 43,8	0,5 58,6	0,1 6,5	6,7 1087,8	0,7 45,6	2,2 302,2	1,6 295,3	2,2 444,7	0,3 57,4
16	Кайбыч	мең га мең м³	24,4 4686,0	2,3 393,9	1,1 39,8	1,0 290,0	0,1 49,7	0,0 14,4	0,0 4,5	13,7 2287,7	2,3 161,3	8,5 1611,6	2,2 412,8	0,6 102,0	0,1 20,3	8,4 1909,2	1,0 71,6	1,5 289,5	1,1 305,2	4,8 1242,9	2,5 610,0
17	Кәләй	мең га	39,1	5,1	3,5	1,1	0,5	0,1	0,0	4,6	1,4	1,9	0,7	0,6	0,2	29,2	3,6	9,7	5,0	11,1	2,8

№ т/с	Урманчылык, урман паркы исеме	Үлч. бер	Барлыгы	Ылыс-лы агач токымнары					Каты яфракты агач токымнары					Йомшак яфракты агач токымнары							
				барлыгы	шул исәптән яшь төркемнәре буснча				барлыгы	шул исәптән яшь төркемнәре буснча				барлыгы	шул исәптән яшь төркемнәре буснча						
					яшь агачлар	уртача яшьтәге	өлгерә торганнар	өлгергән һәм карт		ш.и. карт	яшь агачлар	уртача яшьтәге	өлгерә торганнар		өлгергән һәм карт	ш.и. карт	яшь агачлар	уртача яшьтәге	өлгерә торганнар	өлгергән һәм карт	ш.и. карт
		мең м³	5986,7	701,3	229,6	284,5	161,0	26,2	6,0	408,6	74,8	182,0	67,6	84,2	20,1	4873,9	162,9	1526,0	888,5	2296,5	564,5
18	Кама	мең га	50,7	15,4	9,7	3,3	1,6	0,9	0,1	8,8	3,7	3,7	0,8	0,5	0,0	26,2	5,5	8,5	4,8	7,3	1,0
		мең м³	7860,1	2632,8	951,1	907,1	517,1	257,5	20,8	912,4	234,3	469,9	123,6	84,6	7,2	4310,8	207,5	1441,2	965,1	1697,0	229,6
19	Кызыл-Йолдыз	мең га	39,8	10,0	7,4	2,3	0,3	0,0	0,0	11,0	2,8	7,8	0,3	0,1	0,0	18,7	2,2	9,5	3,8	3,2	0,5
		мең м³	5493,8	1414,6	706,5	620,6	80,2	7,3	0,0	1171,2	202,9	916,9	39,3	12,1	1,8	2907,4	126,9	1350,1	750,5	679,9	106,7
20	Лаеш	мең га	32,2	8,0	4,8	2,9	0,4	0,0	0,0	6,8	2,1	4,0	0,5	0,3	0,0	17,2	1,7	8,6	3,7	3,2	0,2
		мең м³	5594,5	1563,4	634,3	805,7	113,6	9,8	3,9	659,8	110,0	450,3	61,1	38,4	5,4	3369,6	70,6	1684,8	846,1	768,1	60,0
21	Лениногорск	мең га	49,3	7,0	4,3	2,0	0,4	0,3	0,0	9,6	1,4	4,1	1,9	2,1	0,0	32,8	4,1	10,7	6,6	11,4	1,1
		мең м³	7566,4	1049,7	344,6	483,3	115,4	106,4	0,0	1127,8	66,6	478,6	261,4	321,2	2,5	5388,3	189,3	1858,0	1170,0	2171,0	215,0
22	Мамадыш	мең га	45,5	15,8	9,8	4,3	1,4	0,3	0,0	9,8	3,1	6,0	0,7	0,1	0,0	17,7	4,1	7,3	3,8	2,4	0,6
		мең м³	6071,5	2398,8	735,4	1211,8	386,7	64,9	2,4	991,4	172,7	710,7	98,2	9,8	0,0	2633,3	193,9	1177,5	741,5	520,4	132,0
23	Минзәлә	мең га	62,1	12,7	8,7	3,5	0,4	0,1	0,0	8,8	1,4	3,5	1,5	2,4	0,1	38,5	7,0	9,8	8,6	13,2	1,1
		мең м³	10397,3	2120,8	918,8	1023,8	144,1	34,1	0,0	1199,3	68,3	473,2	243,9	413,9	18,0	7053,5	379,6	1631,8	1967,8	3074,3	262,3
24	Түбән Кама	мең га	41,0	9,8	6,0	2,3	0,7	0,9	0,2	5,6	1,7	3,7	0,2	0,1	0,0	25,2	3,1	5,7	4,9	11,5	2,6
		мең м³	7294,1	1928,5	653,8	735,7	238,0	301,0	60,4	636,0	112,8	488,1	23,5	11,6	4,0	4723,1	157,2	1002,1	964,6	2599,2	603,7
25	Нурлат	мең га	84,5	10,6	9,6	0,9	0,1	0,0	0,0	8,6	2,8	4,2	0,9	0,7	0,0	65,2	12,9	21,7	14,8	15,8	1,0
		мең м³	12486,5	1386,6	1113,9	226,0	43,2	3,5	0,0	954,8	186,1	536,7	134,2	97,8	2,6	10143,6	622,9	3216,8	2905,8	3398,1	198,1
26	Идел буе	мең га	27,0	3,1	1,6	1,1	0,3	0,0	0,0	14,7	1,6	5,2	2,9	5,0	0,1	9,0	1,4	3,5	1,1	3,0	0,4
		мең м³	4219,7	481,6	97,9	291,1	80,6	12,0	0,0	2122,8	93,3	711,8	474,3	843,4	15,6	1610,6	77,6	546,1	238,9	748,0	87,1
27	Шәһәр яшы	мең га	28,6	12,4	4,0	6,0	1,1	1,3	0,0	3,8	0,1	3,6	0,1	0,0	0,0	12,4	0,4	5,2	3,2	3,6	0,2
		мең м³	6887,9	3368,3	630,2	1877,0	372,7	488,4	2,4	616,3	5,4	585,6	22,0	3,3	0,0	2902,4	11,8	1085,4	842,8	962,4	39,6
28	Саба	мең га	56,9	22,2	9,0	10,1	2,6	0,5	0,0	6,3	0,9	4,1	0,8	0,5	0,0	28,2	0,6	8,0	5,8	13,8	3,6
		мең м³	10631,3	4326,5	1088,2	2473,5	629,5	135,3	0,0	937,9	74,5	648,5	131,7	83,2	0,0	5365,8	35,5	1213,5	1086,8	3030,0	848,7
29	Төгеш	мең га	35,6	1,5	1,0	0,4	0,1	0,0	0,0	14,7	4,3	7,6	1,8	1,0	0,0	19,3	1,6	8,4	3,7	5,7	1,6
		мең м³	6322,0	197,1	68,5	101,9	15,8	10,9	0,0	1826,9	279,4	1084,2	320,6	142,7	6,1	4296,9	77,8	1793,9	979,2	1446,0	400,1
30	Чирмешән	мең га	34,5	4,7	3,7	0,8	0,1	0,2	0,0	3,8	1,2	1,3	0,5	0,8	0,0	26,0	4,4	11,7	5,0	4,8	0,3
		мең м³	5379,0	665,2	376,4	215,8	24,1	48,9	0,0	412,6	86,5	152,8	67,9	105,4	0,8	4300,6	241,7	1981,7	1003,7	1073,5	70,4
Урман фонды жириләрендәге урманнар буснча барлыгы																					
		мең га	1156,0	278,7	159,7	85,3	23,3	10,4	0,8	192,5	44,1	100,8	24,1	23,5	1,4	677,3	101,4	218,7	135,9	221,3	39,5
		мең м³	190270,0	49651,9	16300,9	23063,9	7004,6	3294,5	242,2	23180,5	2712,0	13382,4	3591,7	3504,4	163,2	117342,6	5020,0	36691,5	27332,9	48301,2	8421,1
Оборона жириләрендә урнашкан урманнар																					
	Султон-гер хәрби урманчылыгы	мең га	1,5	1,0	0,04	0,7	0,2	0,0	0,0	0,1	0,0	0,0	0,0	0,1	0,0	0,4	0,0	0,3	0,0	0,0	0,0
		мең м³	224,2	151,6	3,2	109,1	38,3	1,0	0,0	20,3	0,0	0,0	4,6	15,7	0,0	52,3	0,9	45,8	5,6	0,0	0,0
Шәһәр урманнары																					
	«Аккош күле» урман паркы	мең га	3,2	1,4	0,1	0,6	0,4	0,3	0,0	0,2	0,0	0,2	0,0	0,0	0,0	1,7	0,0	0,2	0,2	1,2	0,2
		мең м³	860,0	396,1	7,0	170,5	129,4	89,2	0,0	26,0	0,0	26,0	0,0	0,0	0,0	437,9	2,0	58,9	53,9	323,1	58,4
Махсус сакланылуы табиғи территорияләре жириләрендә урнашкан урманнар																					
	«Түбән Кама» Милли паркы	мең га	16,9	11,2	3,6	6,6	0,7	0,2	0,0	0,3	0,0	0,2	0,0	0,0	0,0	5,2	0,7	3,8	0,4	0,4	0,1
		мең м³	3817,6	2795,7	405,3	2040,4	273,5	76,5	0,8	25,0	3,1	21,5	0,4	0,0	0,0	992,1	44,7	754,7	92,0	100,7	14,2
	Идел-Кама тьполығы	мең га	9,2	4,6	0,4	2,0	0,8	1,4	0,2	0,2	0,0	0,1	0,0	0,1	4,3	0,0	1,3	0,6	2,4	0,7	
		мең м³	2883,9	1565,7	59,7	600,9	291,9	613,2	116,1	48,7	1,8	14,6	2,4	29,9	24,0	1269,5	1,9	292,7	192,0	782,9	217,1
	ОЮГГ жириләрендә урнашкан урманна буснча барлыгы	мең га	26,1	15,8	4,0	8,6	1,5	1,7	0,2	0,5	0,1	0,3	0,0	0,1	0,1	9,8	0,8	5,1	1,0	3,0	0,9
		мең м³	6701,5	4361,3	464,9	2641,3	565,4	689,7	116,9	73,7	4,9	36,1	2,8	29,9	24,0	2266,5	46,7	1047,5	284,0	888,3	235,1

№ т/с	Урманчылык, урман паркы исеме	Үлч. бер	Барлыгы	Ылыслы агач токымнары					Каты яфраклы агач токымнары					Йомшак яфраклы агач токымнары							
				барлыгы	шул исәптән яшь төркемнәре бунча				барлыгы	шул исәптән яшь төркемнәре бунча				барлыгы	шул исәптән яшь төркемнәре бунча						
					яшь агачлар	уртача яшьтәге	өлгерә торганнар	өлгергән һәм карт		ш.и. карт	яшь агачлар	уртача яшьтәге	өлгерә торганнар		өлгергән һәм карт	ш.и. карт	яшь агачлар	уртача яшьтәге	өлгерә торганнар	өлгергән һәм карт	ш.и. карт
Башка категорияләрдөгә жирләрдөгә урманнар																					
	Белешмәләр юк	мөң га	0,0	0,0					0,0						0,0						
		мөң м³	0,0	0,0					0,0						0,0						
Республика бунча барлыгы																					
	Республика бунча барлыгы	мөң га	1187,4	297,2	164,2	95,2	25,5	12,3	1,1	193,3	44,2	101,2	24,1	23,8	1,5	689,1	102,4	224,5	137,2	225,0	40,4
		мөң м³	1981027	54611,9	16823,0	25984,8	7711,7	4105,4	364,1	23310,5	2713,9	13454,5	3592,1	3562,0	181,2	120071,3	5094,6	37871,7	27661,4	49453,6	8684,6

Татарстан Республикасы
Урман планына
3 нче кушымта

Урманчылыклар буенча файдаланыла торган урманнар күрсәткечләре

№ т/с	Урманчылык исеме	Өлгергән һәм карт агач утыртмаларын кискәндә агач әзерләү рөхсәт ителә торган файдаланылучы урманнарда урман утыртмалары майданы																		
		Барлыгы	Ылыслы агач токымнары						Каты яфраклы агач токымнары						Йомшак яфраклы агач токымнары					
			Барлыгы	шул исәптән яшь төркемнәре буенча					Барлыгы	шул исәптән яшь төркемнәре буенча					Барлыгы	шул исәптән яшь төркемнәре буенча				
		Барлыгы	яшь агачлар	уртача яшьтәге	өлгер торганнар	өлгергән һәм карт	ш.и. карт	Барлыгы	яшь агачлар	уртача яшьтәге	өлгер торганнар	өлгергән һәм карт	ш.и. карт	Барлыгы	яшь агачлар	уртача яшьтәге	өлгер торганнар	өлгергән һәм карт	ш.и. карт	
Урман фонды жирләрендәге урманнар																				
1	Әгерже	16620	9802	5545	2051	1303	903	0	261	99	115	31	16	4	6557	1516	1373	885	2783	305
2	Азнакай	20558	6690	5782	706	202	0	0	3686	975	1114	666	931	11	10182	1670	1660	1521	5331	933
3	Аксубай	21605	2873	2379	463	21	10	0	1959	1200	519	158	82	0	16773	5546	5021	4112	2094	19
4	Әлки	19166	2486	1923	370	192	1	0	1970	1028	627	152	163	15	14710	2526	5719	2699	3766	556
5	Әлмөт	13671	4332	3306	772	217	37	0	2505	727	622	454	702	50	6834	1345	730	1147	3612	586
6	Арча	13237	9984	5711	3110	1126	37	0	498	175	217	49	57	0	2755	722	406	433	1194	5
7	Баулы	7343	1217	577	535	93	12	0	1895	392	514	191	798	238	4231	477	529	485	2740	1219
8	Биләр	25423	917	762	78	76	1	0	1703	616	979	39	69	0	22803	5547	5007	3702	8547	1613
9	Болгар	1137	116	79	20	8	9	0	190	42	40	0	108	0	831	272	226	127	206	93
10	Бөгелмә	1992	698	402	247	49	0	0	160	18	29	41	72	0	1134	212	152	177	593	51
11	Буа	1838	77	77	0	0	0	0	1374	453	750	65	106	0	387	219	22	11	135	10
12	Алабуга	6717	1207	709	211	194	93	2	2519	724	1645	85	65	45	2991	222	641	1339	789	6
13	Зәй	31522	5031	4425	392	113	101	0	4126	2246	1675	145	60	0	22365	1841	3969	5733	10822	1710
14	Зеленодольск	0	0						0						0					
15	Ислайтар	2514	1110	328	208	546	28	0	153	21	66	22	44	10	1251	195	266	285	505	43
16	Кайбыч	9686	301	253	48	0	0	0	7954	2916	4274	697	67	31	1431	530	175	356	370	34
17	Кәләһ	23136	4133	2832	803	451	47	0	3147	1290	1276	204	377	48	15856	2426	3107	3468	6855	1668
18	Кама	16236	4677	3500	880	237	60	0	4131	2730	918	367	116	17	7428	1913	2262	1305	1948	113
19	Кызыл-Йолдыз	24997	7064	5156	1749	148	11	0	6942	2349	4467	109	17	0	10991	1168	5673	2638	1512	30
20	Лаеш	2111	175	165	7	0	3	0	1306	683	332	130	161	40	630	16	132	303	179	3

№ т/с	Урманчылык исеме	Өлгергән һәм карт агач утыртмаларын кискәндә агач эзәрлөү рөхсәт ителә торган файдаланылучы урманнарда урман утыртмалары майданы																		
		Барлыгы	Ылыслы агач токымнары						Каты яфраклы агач токымнары						Йомшак яфраклы агач токымнары					
			Барлыгы	шул исәптән яшь төркемнәре буснча					Барлыгы	шул исәптән яшь төркемнәре буснча					Барлыгы	шул исәптән яшь төркемнәре буснча				
			яшь агачлар	уртача яшьтәге	өлгерә торганнар	өлгергән һәм карт	ш.и. карт		яшь агачлар	уртача яшьтәге	өлгерә торганнар	өлгергән һәм карт	ш.и. карт		яшь агачлар	уртача яшьтәге	өлгерә торганнар	өлгергән һәм карт	ш.и. карт	
21	Лениногорск	16471	2650	1731	850	69	0	0	4045	795	1194	852	1204	13	9776	1236	1319	2428	4793	676
22	Мамадыш	19927	6654	4841	851	804	158	0	5160	2195	2446	476	43	0	8113	2347	3258	1821	687	14
23	Минзәлә	18763	4905	3853	748	239	65	0	3185	717	492	379	1597	155	10673	2521	1704	1509	4939	1016
24	Түбән Кама	23869	5646	4125	956	307	258	19	3271	1423	1712	112	24	1	14952	2116	1928	3425	7483	1408
25	Нурлат	62759	8913	8162	596	142	13	0	6020	2578	2250	632	560	17	47826	9915	13639	12532	11740	387
26	Идел бue	3919	507	373	46	79	9	0	1993	535	878	504	76	27	1419	229	678	132	380	113
27	Шәһәр яны	0	0						0						0					
28	Саба	30121	14530	8868	4344	1195	123	0	4342	1327	2130	236	649	0	11249	523	1830	2697	6199	255
29	Тәтеш	4852	181	141	4	15	21	0	3840	1527	1871	317	125	0	831	331	107	49	344	55
30	Чирмешән	19179	3509	2873	436	68	132	0	2660	1076	665	226	693	5	13010	2579	3756	3458	3217	152
	Барлыгы	459369	110385	78878	21481	7894	2132	21	80995	30857	33817	7339	8982	727	267989	50160	65289	58777	93763	13073

3 нче кушымтаның дэвaмы

№ т/с	Урманчылык исеме	Өлгергән һәм карт ағач утыртмаларын кискәндә ағач эзәрләү рөхсәт ителә торган файдаланылуы урманнарда өлгергән һәм карт урман утыртмалары запасы, мең м ³									
		барлыгы	шул исәптән ытыслы ағач токымнары			шул исәптән төп токымнар буенча					
			ытыслы	каты яфраклы	йомшак яфраклы	нарат	имән н/кәүсә	каен	усак	юкә нект.	башка токымнар
		22	23	24	25	26	27	28	29	30	31
Урман фонды жириләрсәдәге урманнар											
1	Өгерже	846,0	258,8	2,7	584,5	207,8	2,7	305,9	264,2	0	65,4
2	Азнакай	1273,2	0	138,7	1134,5	0	138,5	792,3	338,9	0	3,5
3	Аксубай	528,0	2,3	10,4	515,3	2,1	10,4	24,3	491	0,0	0,2
4	Өлки	958,5	0,2	26,5	931,8	0,2	26,5	70,3	859,7	0	1,8
5	Өлмәт	751,3	12	96,2	643,1	12	96,2	298,2	344,9	0	0,0
6	Арча	218,7	5,5	15	198,2	3	14,8	103,1	85,3	0	12,5
7	Баулы	537,6	2,2	89,1	446,3	2,2	89,1	194,1	252,2	0,0	0,0
8	Биләр	2166,5	0,2	10,6	2155,7	0,2	10,6	130,0	2025,7	0,0	0,0
9	Болгар	55,1	1,6	12,7	40,8	1,6	12,7	11,3	29,1	0	0,4
10	Бөгелмә	124,4	0	8,8	115,6	0	8,8	53,7	61,9	0	0,0
11	Буа	54,6	0	18,7	35,9	0	16,9	0	35,9	0	1,8
12	Алабуга	186,8	24,8	10,7	151,3	0,0	10,7	28,2	123,1	0	24,8
13	Зәй	2938,5	25,4	5,7	2907,4	25,4	4,9	665,8	2238	0	4,4
14	Зеленодольск	0,0									0,0
15	Ислейтар	115,5	7,5	6,4	101,6	3,5	6,4	45,0	56,6	0	4,0
16	Кайбыч	101,2	0	10,7	90,5	0	0	0,7	88,8	0	11,7
17	Кәләй	1548,8	13,7	55,2	1479,9	11,2	53	180,9	1299	0,0	4,7
18	Кама	479,6	19,2	20	440,4	17,7	0	255,4	179,4	0	27,1
19	Кызыл-Йолдыз	316,7	2,8	2,3	311,6	1,9	0	112,6	192,2	0	10,0
20	Лаеш	65,1	0,9	21,3	42,9	0,9	21	13,8	20,9	0	8,5
21	Лениногорск	1137,2	0	189,1	948,1	0	189,1	311,1	637	0	0,0
22	Мамадыш	187,3	27,2	5,1	155	6,8	0	39	115,3	0	26,2
23	Минзәлә	1447,9	25,7	257,1	1165,1	25,7	257,1	513,7	628,5	0	22,9
24	Түбән Кама	1733,7	83,6	2,8	1647,3	83,3	2,6	215,5	1431,4	0	0,9
25	Нурлат	2747,8	5,7	85,2	2656,9	5,7	79,8	377,6	2147,1	0	137,6
26	Идел бус	103,5	2,5	13,5	87,5	2,5	5,2	40,1	47,4	0	8,3
27	Шәһәр яны	0,0									0,0
28	Саба	1197,0	26,6	86,2	1084,2	16	0,0	711,5	370,9	0	98,6

№ т/с	Урманчылык исеме	Өлгергән һәм карт агач утыртмаларын кискәндә агач әзерләү рөхсәт ителә торган файдаланылучы урманнарда өлгергән һәм карт урман утыртмалары запасы, мсн м ³									
		барлыгы	шул исәптән ылыслы агач токымнары			шул исәптән төп токымнар буенча					
			ылыслы	каты яфраклы	йомшак яфраклы	нарат	имән н/кәүсә	каен	усак	юкә нект.	башка токымнар
		22	23	24	25	26	27	28	29	30	31
29	Тәтеш	118,2	6,5	19,2	92,5	6,5	1,4	3,8	88,7	0	17,8
30	Чирмешән	856,3	46,3	95,3	714,7	44,4	95,3	34,7	680	0	1,9
	Барлыгы	22795,0	601,2	1315,2	20878,6	480,6	1153,7	5532,6	15133,1	0,0	495,0

Татарстан
Республикасы Урман
планына 4 нче
кушымта

**2012 елда
агач сәнәгате производствосы һәм агач эшкәртү продуктларын һәм башка
урман ресурсларын эшкәртүнең натураль билгеләнеш күләмнәре**

Продукция төрләре	Үлчәү берәмлеге	Житештерү күләме	Экспорт күләме	Житештерү күләмендә экспортның чагыштырма зурлыгы, %
Түгәрәк урман материаллары	мең куб. м	147,3	–	0
шул исәптән, эшкә яраклы агач	мең куб. м	75,8	–	0
Пиломатериаллар, барлыгы	мең куб. м	7,06	–	0
шул исәптән ылыссы	мең куб. м	2,9		
Ябыштырылган фанера	мең куб. м	107,5	51,5	48
эзер целлюлоза	мең т	–	–	–
Кәгазь	мең т	54,848	–	–
Картон	мең т	158,718	–	–
Агач-йомычкалы плиталар	куб. м	–	–	–
Агач-жепселле плиталар	мең кв. м	–	–	–
Башкалар:				
Ишек блоклары	мең кв. м	97,7	–	–
Тәрәзә блоклары	мең кв. м	206,5	–	–
Кабыгы арчылган шпон	мең кв. м	398,0	–	–
Урындыклар	шт.	11558	–	–
Диван-кроватьлар	шт.	748	–	–
Шкафлар	шт.	3635	–	–
Өстәлләр	шт.	5115	–	–
Агач кроватьлар	шт.	1699	–	–

Татарстан
Республикасы Урман
планына 5 нче
кушымта

Киселгән урманнарның яше

сан – яшь, ел
ваклаучы – яшь классы

Урман районы исеме	Урманчылык исеме	Хужалык	Күпчелек токим	Саклаучы урманнар					Файдаланы лучы урманнар	
				Махсус сакланылчу ы зоналарда урнашкан урманнар	Су саклау зоналарында урнашкан урманнар	Табигать һәм башка объект- ларны саклау функцияләрен башкаручы урманнар	Кыйммәтле урманнар (су объектлары бунда урнашкан тылган урман полосаларыннан тыш)	су объектлары бунда урнашкан тылган урман полосалары		
Россия Федерациясенң Европа өлешендә урнашкан ылыслы-киң яфраклы район (катнаш)	Әгерже Арча Алабуга Лубян Зеленодольск Истейтар Кама Кызыл-Йолдыз Ласш Мамадыш Шәүәр яны Саба	Ылыслы	Нарат, карагай, чыршы	<u>101 – 120</u> VI	<u>101 – 120</u> VI	<u>101 – 120</u> VI	<u>101 – 120</u> VI	<u>81 – 100</u> V	<u>81 – 100</u> V	
			Каты яфраклы	Орлык имәне, корычагач	<u>121 – 140</u> VII	<u>121 – 140</u> VII	<u>121 – 140</u> VII	<u>121 – 140</u> VII	<u>101 – 120</u> VI	<u>101 – 120</u> VI
				Имән үсентесе	<u>71 – 80</u> VIII	<u>71 – 80</u> VIII	<u>71 – 80</u> VIII	<u>71 – 80</u> VIII	<u>61 – 70</u> VII	<u>61 – 70</u> VII
		Йомшак яфраклы	<u>61 – 70</u> VII		<u>61 – 70</u> VII	<u>61 – 70</u> VII	<u>61 – 70</u> VII	<u>51 – 60</u> VI	<u>51 – 60</u> VI	
			Баллы юкә	<u>81 – 90</u> IX	<u>81 – 90</u> IX	<u>81 – 90</u> IX	<u>81 – 90</u> IX	<u>81 – 90</u> IX	<u>81 – 90</u> IX	
			Каен, өрәңге, юкә, карама	<u>71 – 80</u> VIII	<u>71 – 80</u> VIII	<u>71 – 80</u> VIII	<u>71 – 80</u> VIII	<u>61 – 70</u> VII	<u>61 – 70</u> VII	
		усак, тирәк	<u>51 – 60</u> VI	<u>51 – 60</u> VI	<u>51 – 60</u> VI	<u>51 – 60</u> VI	<u>41 – 50</u> V	<u>41 – 50</u> V		
Россия Федерациясенң	Азнакай Аксубай	Ылыслы	Нарат, карагай, чыршы	<u>101 – 120</u> VI	<u>101 – 120</u> VI	<u>101 – 120</u> VI	<u>101 – 120</u> VI	<u>81 – 100</u> V	<u>81 – 100</u> V	

Урман районы исеме	Урманчылык исеме	Хужалык	Күпчелек токим	Саклаучы урманнар					Файдаланы лучы урманнар
				Махсус сакланылуч ы зоналарда урнашкан урманнар	Су саклау зоналарында урнашкан урманнар	Табигать һәм башка объект- ларны саклау функцияләрен башкаручы урманнар	Кыйммәтле урманнар (су объектлары бунда урнашкан тыелган урман полосаларыннан тыш)	су объектлары буенда урнашкан тыелган урман полосалары	
Европа өлешендә урман-дала районы	Әлки Әлмәт Баулы Биләр Болгар Буа	Каты яфраклы	Орлык имәнә, корычагач	<u>121 – 140</u> VII	<u>121 – 140</u> VII	<u>121 – 140</u> VII	<u>121 – 140</u> VII	<u>101 – 120</u> VI	<u>101 – 120</u> VI
			Имән үсентесе	<u>71 – 80</u> VIII	<u>71 – 80</u> VIII	<u>71 – 80</u> VIII	<u>71 – 80</u> VIII	<u>61 – 70</u> VII	<u>61 – 70</u> VII
			Карама, өрәнге	<u>61 – 70</u> VII	<u>61 – 70</u> VII	<u>61 – 70</u> VII	<u>61 – 70</u> VII	<u>51 – 60</u> VI	<u>51 – 60</u> VI
	Бөгелмә Алабуга Зәй Кайбыч Кәләй Кама Лениногорск Минзәлә Түбән Кама Нурлат Идел бие Тәтеш Чирмешән	Йомшак яфраклы	Баллы юкә	<u>81 – 90</u> IX	<u>81 – 90</u> IX	<u>81 – 90</u> IX	<u>81 – 90</u> IX	<u>81 – 90</u> IX	<u>81 – 90</u> IX
			Касн, юкә кара зирек	<u>71 – 80</u> VIII	<u>71 – 80</u> VIII	<u>71 – 80</u> VIII	<u>71 – 80</u> VIII	<u>61 – 70</u> VII	<u>61 – 70</u> VII
			Усак, кара тирәк	<u>51 – 60</u> VI	<u>51 – 60</u> VI	<u>51 – 60</u> VI	<u>51 – 60</u> VI	<u>41 – 50</u> V	<u>41 – 50</u> V
			Тирәк (культу- ра)	<u>36 – 40</u> VIII	<u>36 – 40</u> VIII	<u>36 – 40</u> VIII	<u>36 – 40</u> VIII	<u>31 – 35</u> VII	<u>31 – 35</u> VII

Татарстан
Республикасы Урман
планына 6 нчы
кушымта

**2013 елның 1 гыйнварына урманчылыктар буенча барлык төр
урман кисүләрдә ағач эзерләүнең гомуми күләме**

мен куб. м ликвидлы ағач

№ т/с	Урманчылык исеме	Өлгергән һәм карт урман утыртмаларын кискәндә		Урманнарны карап тотканда урман утыртмаларын кискәндә		Зарарланган һәм корыган урман утыртмаларын кискәндә		Урман объектларын, ағач эш- кәртү инфраструктурасы һәм урман инфраструктурасын тө- зүгә бәйлә булмаган объект- лар төзү, реконструкцияләү һәм эксплуатацияләү өчен билге- ләнган урман участкаларында урман утыртмаларын кискәндә*		Барлыгы	
		исәпләнгән урман диләнкәсе	фактта эзерләнде	исәпләнгән урман диләнкәсе	фактта эзерләнде	исәпләнгән урман диләнкәсе	фактта эзерләнде	исәпләнгән урман диләнкәсе	фактта эзерләнде	исәпләнгән урман диләнкәсе	фактта эзерләнде
Урман фонды жирләрендәге урманнар											
1.	Әгерже	50,5	21	15,8	5,8	1,2	14,2	0,4	0	67,9	41
2.	Азнакай	62,1	8,4	14,34	3,7	8,2	10,5	13,2	11,4	87,84	34
3.	Аксубай	63,8	14,9	6,61	1,2	0,11	3,7	0,5	0	71,02	19,8
4.	Әлки	62	10	67,2	8,4	7,2	9,1	0,2	0	136,6	27,5
5.	Әлмәт	35,2	7,7	23,18	0,9	18,86	5,4	50,3	45,5	82,54	59,5
6.	Арча	16,2	6,9	9,1	7,3	5,6	15,8	0,1	0	31	30
7.	Баулы	30,2	1,6	8,04	3,1	5,28	4,2	3,2	2,3	45,72	11,2
8.	Биләр	125,5	27,5	16	4,5	5,2	3,9	2,3	1,7	147	37,6
9.	Болгар	8,8	0,8	18,53	1,7	12,08	8,8	0,3	0	39,71	11,3
10.	Бөгелмә	33,5	1,76	13,58	4,54	14,27	7,66	1	0	62,35	13,96

№ т/с	Урманчылык исеме	Өлгергән һәм карт урман утыртмаларын кискәндә		Урманнарны карап тотканда урман утыртмаларын кискәндә		Зарарланган һәм корыган урман утыртмаларын кискәндә		Урман объектларын, ағач эшкәртү инфраструктурасы һәм урман инфраструктурасын төзүгә бәйле булмаган объектлар төзү, реконструкцияләү һәм эксплуатацияләү өчен билгеләнгән урман участкаларында урман утыртмаларын кискәндә*		Барлығы	
		исәпләнгән урман диләнкәсе	фактта әзерләнде	исәпләнгән урман диләнкәсе	фактта әзерләнде	исәпләнгән урман диләнкәсе	фактта әзерләнде	исәпләнгән урман диләнкәсе	фактта әзерләнде	исәпләнгән урман диләнкәсе	фактта әзерләнде
11.	Буа	4,8	1	10,32	7,6	5,22	0,7	0,1	0	20,44	9,3
12.	Алабуга	32,8	20,4	22,4	6,6	11,7	9,5	10,5	8,6	67,4	45,1
13.	Зәй	109,5	2,5	80,2	0,7	15,84	11,9	2,8	2,2	208,34	17,3
14.	Зеленодольск	7,67	0	6,12	5,9	12,88	15,2	0,5	0	27,17	21,1
15.	Ислейтар	8,1	2,4	17,54	2,4	3,81	2,6	0,2	0	29,65	7,4
16.	Кайбыч	9,8	1,1	1,67	1,1	7,04	3,4	0,1	0	18,61	5,6
17.	Кәләй	84,7	7	3,82	0	3,05	4,4	23,1	22,9	94,67	34,3
18.	Кама	30,6	16,2	27,9	38,4	14,6	9	0,9	0	74	63,6
19.	Кызыл-Йолдыз	20,7	9,4	14,05	7,4	2,5	1,8	0,4	0	37,65	18,6
20.	Лаеш	2,9	0,1	18,13	6,5	12,6	9,7	1,2	0,4	33,83	16,7
21.	Лениногорск	84,5	1,6	31,7	2,8	11,8	2,6	11,4	10,2	130,4	17,2
22.	Мамадыш	26,5	1,8	12,71	7	5,6	3,4	0,3	0,7	45,11	12,9
23.	Минзәлә	83,5	4,3	38,4	4,3	10,4	11,1	0,6	0	132,9	19,7
24.	Түбән Кама	75,8	4	26,4	6,1	12,6	3,4	2,8	1,3	115,6	14,8
25.	Нурлат	193,5	14,2	19,8	3,6	29,7	18,1	1,2	0	244,2	35,9
26.	Идел буе	9,9	1,4	10,4	2,8	9,5	11,8	0,2	0	30	16
27.	Шәһәр яны	0	0	9	5,9	44,7	7	0,6	0	54,3	12,9
28.	Саба	68,7	8,3	23,59	38,3	51,37	17,9	0,3	0	143,96	64,5
29.	Тәтеш	8,1	0,2	12,4	9,2	1,72	11	0,1	0	22,32	20,4
30.	Чирмешән	56,5	2,8	25,6	2,5	4,25	3,7	0,3	0	86,65	9
	<i>Лубян</i>	<i>17,4</i>	-	<i>7,5</i>	-	<i>6,3</i>	-	<i>0,1</i>		<i>31,3</i>	-

№ т/с	Урманчылык исеме	Өлгергән һәм карт урман утыртмаларын кискәндә		Урманнарны карап тотканда урман утыртмаларын кискәндә		Зарарланган һәм корыган урман утыртмаларын кискәндә		Урман объектларын, ағач эшкәртү инфраструктурасы һәм урман инфраструктурасын төзүгә бәйле булмаган объектлар төзү, реконструкцияләү һәм эксплуатацияләү өчен билгеләнгән урман участкаларында урман утыртмаларын кискәндә*		Барлығы	
		исәпләнгән урман диләнкәсе	фактта әзерләнде	исәпләнгән урман диләнкәсе	фактта әзерләнде	исәпләнгән урман диләнкәсе	фактта әзерләнде	исәпләнгән урман диләнкәсе	фактта әзерләнде	исәпләнгән урман диләнкәсе	фактта әзерләнде
шул исәптән хужалыклар буенча: ылыслы											
1.	Әгерҗе	20,1	11,8	10,9	5,5	0,9	12,8	0,2	0	32,1	30,1
2.	Азнакай	0	0	10,14	2,8	4,54	0	2,6	2,1	15,28	4,9
3.	Аксубай	0,2	0	0,32	0,3	0,02	0	0	0	0,54	0,3
4.	Әлки	0	0	2,6	1,1	0,4	1,3	0	0	3	2,4
5.	Әлмәт	1,2	0,8	3,07	0,6	2,26	2,1	14,6	11,2	7,13	14,7
6.	Арча	1,2	0,3	5,62	6,4	1,26	11,7	0	0	8,08	18,4
7.	Баулы	0,2	0	5,61	2,9	1,12	1,1	0,1	0	7,03	4
8.	Биләр	0	0	1,7	1	1,6	0,3	0	0	3,3	1,3
9.	Болгар	0,2	0,2	3,71	0,6	4,22	2,2	0	0	8,13	3
10.	Бөгелмә	0	0	9,17	3,98	2,16	1,3	0,1	0	11,43	5,28
11.	Буа	0	0	5,42	2,9	0,11	0	0	0	5,53	2,9
12.	Алабуга	6,6	6,6	13,5	4,6	8,4	7,9	10,3	8,6	28,8	27,7
13.	Зәй	2,6	0,2	5,71	0,1	0,01	1,1	0,2	0,3	8,52	1,7
14.	Зеленодольск	2,18	0	5,3	3,7	8,5	12,6	0,2	0	16,18	16,3
15.	Ислейтар	0,3	0,3	4,17	1,8	1,77	1,1	0,1	0	6,34	3,2
16.	Кайбыч	0,1	0	0,87	0,4	0,91	0,4	0	0	1,88	0,8
17.	Кәләй	1,6	0	1,08	0	0	3,2	1,6	1,4	3,18	4,6
18.	Кама	1,5	0,5	11,9	16	1,2	3,6	0,3	0	14,9	20,1
19.	Кызыл-Йолдыз	0,2	0	4,93	3,1	0,25	0,9	0	0	5,38	4
20.	Лаеш	0	0	6,12	2,1	1,6	1,3	1	0,3	7,72	3,7

№ т/с	Урманчылык исеме	Өлгөргөн һәм карт урман утыртмаларын кискәндә		Урманнарны карап тотканда урман утыртмаларын кискәндә		Зарарланган һәм корыган урман утыртмаларын кискәндә		Урман объектларын, ағач эшкәртү инфраструктурасы һәм урман инфраструктурасын төзүгә бәйле булмаган объектлар төзү, реконструкцияләү һәм эксплуатацияләү өчен билгеләнгән урман участкаларында урман утыртмаларын кискәндә*		Барлығы	
		исәпләнгән урман диләнкәсе	фактта әзерләнде	исәпләнгән урман диләнкәсе	фактта әзерләнде	исәпләнгән урман диләнкәсе	фактта әзерләнде	исәпләнгән урман диләнкәсе	фактта әзерләнде	исәпләнгән урман диләнкәсе	фактта әзерләнде
21.	Лениногорск	0	0	2,4	0,6	1,2	0,8	2,1	1,8	3,7	3,2
22.	Мамадыш	4,4	0,3	5,64	2,8	4,51	2,6	0	0,3	14,55	6
23.	Минзәлә	2,6	0,1	9,4	3,8	3	1,2	0,1	0	15,1	5,1
24.	Түбән Кама	8,5	1,1	11	3,1	0,5	1,8	0	0	20	6
25.	Нурлат	0,8	0	4,2	0	0,1	0,7	0	0	5,1	0,7
26.	Идел бие	0	0	0,8	0,8	0,9	2,9	0	0	1,7	3,7
27.	Шәһәр яны	0	0	8	5,1	27,7	3,3	0	0	35,7	8,4
28.	Саба	4,6	0,9	16,22	20,8	27,36	8,3	0,2	0	48,38	30
29.	Тәгеш	0,2	0,2	0,34	0,2	0,03	0,3	0	0	0,57	0,7
30.	Чирмешән	1,5	0	1,42	0	0,11	1,9	0	0	3,03	1,9
	<i>Дубян</i>	3,7	-	6,9	-	5,0	-	-	-	15,6	-
Каты яфраклы											
1.	Әгерже	0,3	0,4	0,1	0	0	0,1	0	0	0,4	0,5
2.	Азнакай	9,8	0	0,67	0	1,45	0	3	2,1	11,92	2,1
3.	Аксубай	0,8	0	0	0	0,08	0,1	0	0	0,88	0,1
4.	Әлки	1,9	0,5	0,9	0	1,2	0,4	0	0	4	0,9
5.	Әлмәт	3,7	0,9	0,45	0	0,32	0,2	6	5,8	4,47	6,9
6.	Арча	1,2	0,1	0,03	0	0,13	0,2	0	0	1,36	0,3
7.	Баулы	5,5	0	0,41	0	0,13	0	0	0	6,04	0
8.	Биләр	1,1	0	0,6	0,3	0,9	0,6	0,1	0,1	2,7	1
9.	Болгар	2,8	0,3	0,9	0	1,34	0,2	0	0	5,04	0,5
10.	Бөгелмә	7	0	0,14	0	0,67	0	0	0	7,81	0

№ т/с	Урманчылык исеме	Өлгергән һәм карт урман утыртмаларын кискәндә		Урманнарны карап тотканда урман утыртмаларын кискәндә		Зарарланган һәм корыган урман утыртмаларын кискәндә		Урман объектларын, ағач эшкәртү инфраструктурасы һәм урман инфраструктурасын төзүгә бәйле булмаган объектлар төзү, реконструкцияләү һәм эксплуатацияләү өчен билгеләнгән урман участкаларында урман утыртмаларын кискәндә*		Барлығы	
		исәпләнгән урман диләнкәсе	фактта әзерләнде	исәпләнгән урман диләнкәсе	фактта әзерләнде	исәпләнгән урман диләнкәсе	фактта әзерләнде	исәпләнгән урман диләнкәсе	фактта әзерләнде	исәпләнгән урман диләнкәсе	фактта әзерләнде
11.	Буа	1,6	0,7	0,37	0	0,69	0	0	0	2,66	0,7
12.	Алабуга	0,6	0	0,1	0,1	0,1	0	0	0	0,8	0,1
13.	Зәй	0,9	0	1,72	0	0,11	0	0	0,3	2,73	0,3
14.	Зеленодольск	0	0	0	0	0,08	0	0	0	0,08	0
15.	Ислейтар	2,7	0,2	0,17	0	0,62	0,3	0	0	3,49	0,5
16.	Кайбыч	1,4	0	0,27	0,5	0,48	1,2	0	0	2,15	1,7
17.	Кәләй	3,6	0	0,3	0	0	0	0,3	0,3	3,9	0,3
18.	Кама	2,1	0	1,5	0	1,2	0	0,2	0	5	0
19.	Кызыл-Йолдыз	0,6	0	0,8	0,9	0,44	0	0	0	1,84	0,9
20.	Лаеш	0,9	0	0,18	0	1,7	0	0	0	2,78	0
21.	Лениногорск	12,2	0	0,9	0	0,8	0	1	0,9	13,9	0,9
22.	Мамадыш	0,7	0	0,63	0,8	0,28	0,2	0	0,2	1,61	1,2
23.	Минзәлә	12,6	0,5	1,5	0	0,2	0,7	0	0	14,3	1,2
24.	Түбән Кама	0,3	0	0,9	0	0,7	0,2	1	0,1	1,9	0,3
25.	Нурлат	6,1	0	0,5	0	1,1	0	0	0	7,7	0
26.	Идел буе	4,8	0,6	4,6	1	5,5	4,5	0	0	14,9	6,1
27.	Шәһәр яны	0	0	0	0	2,4	0,5	0	0	2,4	0,5
28.	Саба	3,8	0	1,08	0,6	3,34	0	0	0	8,22	0,6
29.	Тәтеш	2,4	0	0,82	0	0,77	0	0	0	3,99	0
30.	Чирмешән	4,7	0	1,08	0	0,08	0	0	0	5,86	0
	Лубян	0,2	-	-	-	0,1	-	-	-	0,3	-

№ т/с	Урманчылык исеме	Өлгергән һәм карт урман утыртмаларын кискәндә		Урманнарны карап тотканда урман утыртмаларын кискәндә		Зарарланган һәм корыган урман утыртмаларын кискәндә		Урман объектларын, ағач эшкәртү инфраструктурасы һәм урман инфраструктурасын төзүгә бәйле булмаган объектлар төзү, реконструкцияләү һәм эксплуатацияләү өчен билгеләнгән урман участкаларында урман утыртмаларын кискәндә*		Барлығы	
		исәпләнгән урман диләнкәсе	фактта әзерләнде	исәпләнгән урман диләнкәсе	фактта әзерләнде	исәпләнгән урман диләнкәсе	фактта әзерләнде	исәпләнгән урман диләнкәсе	фактта әзерләнде	исәпләнгән урман диләнкәсе	фактта әзерләнде
Йомшак яфраклы											
1.	Әгерҗе	30,1	8,8	4,8	0,3	0,3	1,3	0,2	0	35,4	10,4
2.	Азнакай	52,3	8,4	3,53	0,9	2,21	10,5	7,6	7,2	60,64	27
3.	Аксубай	62,8	14,9	6,29	0,9	0,01	3,6	0,5	0	69,6	19,4
4.	Әлки	60,1	9,5	63,7	7,3	5,6	7,4	0,2	0	129,6	24,2
5.	Әлмәт	30,3	6	19,66	0,3	16,28	3,1	29,7	28,5	70,94	37,9
6.	Арча	13,8	6,5	3,45	0,9	4,21	3,9	0,1	0	21,56	11,3
7.	Баулы	24,5	1,6	2,02	0,2	4,03	3,1	3,1	2,3	32,65	7,2
8.	Биләр	124,4	27,5	13,7	3,2	2,7	3	2,2	1,6	141	35,3
9.	Болгар	5,8	0,3	13,92	1,1	6,52	6,4	0,3	0	26,54	7,8
10.	Бөгелмә	26,5	1,76	4,27	0,56	11,44	6,36	0,9	0	43,11	8,68
11.	Буа	3,2	0,3	4,53	4,7	4,42	0,7	0,1	0	12,25	5,7
12.	Алабуга	25,6	13,8	8,8	1,9	3,2	1,6	0,2	0	37,8	17,3
13.	Зәй	106	2,3	72,77	0,6	15,72	10,8	2,6	1,6	197,09	15,3
14.	Зеленодольск	5,49	0	0,82	2,2	4,3	2,6	0,3	0	10,91	4,8
15.	Ислейтар	5,1	1,9	13,2	0,6	1,42	1,2	0,1	0	19,82	3,7
16.	Кайбыч	8,3	1,1	0,53	0,2	5,65	1,8	0,1	0	14,58	3,1
17.	Кәләй	79,5	7	2,44	0	3,05	1,2	21,2	21,2	87,59	29,4
18.	Кама	27	15,7	14,5	22,4	12,2	5,4	0,4	0	54,1	43,5
19.	Кызыл-Йолдыз	19,9	9,4	8,32	3,4	1,81	0,9	0,4	0	30,43	13,7
20.	Лаеш	2	0,1	11,83	4,4	9,3	8,4	0,2	0,1	23,33	13

№ т/с	Урманчылык исеме	Өлгөргөн һәм карт урман утыртмаларын кискәндә		Урманнарны карап тотканда урман утыртмаларын кискәндә		Зарарланган һәм корыган урман утыртмаларын кискәндә		Урман объектларын, агач эш- кәртү инфраструктурасы һәм урман инфраструктурасын тө- зүгә бәйлә булмаган объект- лар төзү, реконструкцияләү һәм эксплуатацияләү өчен билге- ләнган урман участкаларында урман утыртмаларын кискәндә*		Барлыгы	
		исәпләнгән урман диләнкәсе	фактта әзерләнде	исәпләнгән урман диләнкәсе	фактта әзерләнде	исәпләнгән урман диләнкәсе	фактта әзерләнде	исәпләнгән урман диләнкәсе	фактта әзерләнде	исәпләнгән урман диләнкәсе	фактта әзерләнде
шул исәптән хужалыклар буенча: ылыслы											
		-	-	-	-	-	-	-	-	-	-
Каты яфраклы											
		-	-	-	-	-	-	-	-	-	-
Йомшак яфраклы											
		-	-	-	-	-	-	-	-	-	-
Россия Федерациясе субъекты территориясендә урнашкан урманнар буенча барлыгы											
		1406,37	199,26	604,53	200,24	348,88	241,46	129,1	107,2	2488,88	748,16
шул исәптән хужалыклар буенча: ылыслы											
		60,78	23,3	171,26	97,08	106,64	88,7	33,7	26	372,38	235,08
Каты яфраклы											
		96,1	4,2	21,62	4,2	26,81	9,4	11,6	9,8	156,13	27,6
Йомшак яфраклы											
		1249,49	171,76	411,65	98,96	215,43	143,36	83,8	71,4	1960,37	485,48

* шул исәптән урманнарны саклау, яклау, тогызу максатларында урман инфраструктурасын төзүгә бәйлә урман утыртмаларын кискәндә (кварталлардагы, чикләрдәге сукмакларны чистарту, кисү, урман хужалыгы һәм янгынга каршы юлларны төзү, ремонтлау һәм эксплуатацияләү, янгынга каршы аралыклар ясау һ.б.)

Татарстан
Республикасы
Урман планына 7 нче
кушымта

2013 елның 1 гыйнварына өлгергән һәм карт урман утыртмаларын тоташ һәм аралап
кискәндә агач кисү күләмнәре

мен куб. м ликвидлы агач

№ т/с	Урманчылык исеме	Барлығы әзерләнде		шул исәптән хужалыклар буенча			Түбәндәге урман участок- ларында гомуми күләмнән	
		лик- вид	шул исәптән эш- кә яраклы агач	ылыслы	Каты яфраклы	Йомшак яфраклы	аренда- дагы	даими (чикләнмәгән ва- кыпка) файдаланудагы
Урман фонды жирләрендәге урманнар								
1	Әгерже							
	Тоташ кисү	19,8	5,94	11,2	0,4	8,2	19,8	
	Аралап кисү	1,2	0,36	0,6	0	0,6	1,2	
	Урманчылык буенча барлығы	21	6,3	11,8	0,4	8,8	21	
2	Азнакай							
	Тоташ кисү	8,4	2,52	0	0	8,4	-	
	Аралап кисү	0	0	0	0	0	-	
	Барлығы	8,4	2,52	0	0	8,4	-	
3	Аксубай							
	Тоташ кисү	14,9	4,47	0	0	14,9	-	
	Аралап кисү	0	0	0	0	0	-	
	Барлығы	14,9	4,47	0	0	14,9	-	
4	Әлки							
	Тоташ кисү	10	3	0	0,5	9,5	-	
	Аралап кисү	0	0	0	0	0	-	
	Барлығы	10	3	0	0,5	9,5	-	
5	Әлмәт							
	Тоташ кисү	7,7	2,31	0,8	0,9	6	5,6	

№ т/с	Урманчылык исеме	Барлыгы эзерлэнде		шул исәптән хужалыклар буенча			Түбәндәге урман участка-ларын-да гомуми күләмнән	
		лик-вид	шул исәптән эш-кә яраклы агач	ылыслы	Каты яфраклы	Йомшак яфраклы	аренда-дагы	даими (чикләнмәгән ва-кыпка) файдаланудагы
	Аралап кисү	0	0	0	0	0	0	
	Барлыгы	7,7	2,31	0,8	0,9	6	5,6	
6	Арча							
	Тоташ кисү	6,7	2,01	0,3	0,1	6,3	-	
	Аралап кисү	0,2	0,06	0	0	0,2	-	
	Барлыгы	6,9	2,07	0,3	0,1	6,5	-	
7	Баулы							
	Тоташ кисү	1,2	0,36	0	0	1,2	-	
	Аралап кисү	0,4	0,12	0	0	0,4	-	
	Барлыгы	1,6	0,48	0	0	1,6	-	
8	Биләр							
	Тоташ кисү	27	8,1	0	0	27	-	
	Аралап кисү	0,5	0,15	0	0	0,5	-	
	Барлыгы	27,5	8,25	0	0	27,5	-	
9	Болгар							
	Тоташ кисү	0,6	0,18	0	0,3	0,3	-	
	Аралап кисү	0,2	0,06	0,2	0	0	-	
	Барлыгы	0,8	0,24	0,2	0,3	0,3	-	
10	Бөгелмә							
	Тоташ кисү	0,5	0,15	0	0	0,5	-	
	Аралап кисү	1,26	0,378	0	0	1,26	-	
	Барлыгы	1,76	0,528	0	0	1,76	-	
11	Буа							
	Тоташ кисү	0,2	0,06	0	0,1	0,1	-	
	Аралап кисү	0,8	0,24	0	0,6	0,2	-	
	Барлыгы	1	0,3	0	0,7	0,3	-	
12	Алабуга							
	Тоташ кисү	20,4	6,12	6,6	0	13,8	-	
	Аралап кисү	0	0	0	0	0	-	

№ т/с	Урманчылык исеме	Барлыгы эзерлэнде		шул исәптән хужалыклар буенча			Түбәндәге урман участка- ларында гомуми күләмнән	
		лик- вид	шул исәптән эш- кә яраклы агач	ылыслы	Каты яфраклы	Йомшак яфраклы	аренда- дагы	даими (чикләнмәгән ва- кыпка) файдаланудагы
	Барлыгы	20,4	6,12	6,6	0	13,8	-	
13	Зэй							
	Тоташ кисү	2,5	0,75	0,2	0	2,3	-	
	Аралап кисү	0	0	0	0	0	-	
	Барлыгы	2,5	0,75	0,2	0	2,3	-	
14	Зеленодольск							
	Тоташ кисү	0	0	0	0	0	-	
	Аралап кисү	0	0	0	0	0	-	
	Барлыгы	0	0	0	0	0	-	
15	Ислейтар							
	Тоташ кисү	0,3	0,09	0	0,2	0,1	-	
	Аралап кисү	2,1	0,63	0,3	0	1,8	-	
	Барлыгы	2,4	0,72	0,3	0,2	1,9	-	
16	Кайбыч							
	Тоташ кисү	1,1	0,33	0	0	1,1	-	
	Аралап кисү	0	0	0	0	0	-	
	Урманчылык буенча барлыгы	1,1	0,33	0	0	1,1		
17	Кәләй							
	Тоташ кисү	7	2,1	0	0	7	-	
	Аралап кисү	0	0	0	0	0	-	
	Барлыгы	7	2,1	0	0	7	-	
18	Кама							
	Тоташ кисү	16,2	4,86	0,5	0	15,7	-	
	Аралап кисү	0	0	0	0	0	-	
	Барлыгы	16,2	4,86	0,5	0	15,7	-	
19	Кызыл-Йолдыз							
	Тоташ кисү	9,3	2,79	0	0	9,3	0,9	
	Аралап кисү	0,1	0,03	0	0	0,1	0	
	Барлыгы	9,4	2,82	0	0	9,4	0,9	

№ т/с	Урманчылык исеме	Барлыгы эзерлэнде		шул исәптән хужалыклар буенча			Түбәндәге урман участка-ларында гомуми күләмнән	
		лик-вид	шул исәптән эш-кә яраклы агач	ылыслы	Каты яфраклы	Йомшак яфраклы	аренда-дагы	даими (чикләнмәгән ва-кыпка) файдаланудагы
20	Лаеш							
	Тоташ кисү	0,1	0,03	0	0	0,1	-	
	Аралап кисү	0	0	0	0	0	-	
	Барлыгы	0,1	0,03	0	0	0,1	-	
21	Лениногорск							
	Тоташ кисү	1,6	0,48	0	0	1,6	-	
	Аралап кисү	0	0	0	0	0	-	
	Барлыгы	1,6	0,48	0	0	1,6	-	
22	Мамадыш							
	Тоташ кисү	1,8	0,54	0,3	0	1,5	-	
	Аралап кисү	0	0	0	0	0	-	
	Барлыгы	1,8	0,54	0,3	0	1,5	-	
23	Минзәлә							
	Тоташ кисү	4,1	1,23	0,1	0,5	3,5	-	
	Аралап кисү	0,2	0,06	0	0	0,2	-	
	Барлыгы	4,3	1,29	0,1	0,5	3,7	-	
24	Түбән Кама							
	Тоташ кисү	4	1,2	1,1	0	2,9	-	
	Аралап кисү	0	0	0	0	0	-	
	Барлыгы	4	1,2	1,1	0	2,9	-	
25	Нурлат							
	Тоташ кисү	14,2	4,26	0	0	14,2	-	
	Аралап кисү	0	0	0	0	0	-	
	Барлыгы	14,2	4,26	0	0	14,2	-	
26	Идел буе							
	Тоташ кисү	1	0,3	0	0,2	0,8	-	
	Аралап кисү	0,4	0,12	0	0,4	0	-	
	Барлыгы	1,4	0,42	0	0,6	0,8	-	
27	Шәһәр яны							

№ т/с	Урманчылык исеме	Барлыгы эзерләнде		шул исәптән хужалыклар буенча			Түбәндәге урман участкаларында гомуми күләмнән	
		лик-вид	шул исәптән эшкә яраклы агач	ылыслы	Каты яфраклы	Йомшак яфраклы	аренда-дагы	даими (чикләнмәгән вәкыпка) файдаланудагы
	Тоташ кисү	0	0	0	0	0	-	
	Аралап кисү	0	0	0	0	0	-	
	Барлыгы	0	0	0	0	0	-	
28	Саба							
	Тоташ кисү	0	0	0	0	0	-	
	Аралап кисү	8,3	2,49	0,9	0	7,4	-	
	Барлыгы	8,3	2,49	0,9	0	7,4	-	
29	Тәтеш							
	Тоташ кисү	0,2	0,06	0,2	0	0	-	
	Аралап кисү	0	0	0	0	0	-	
	Барлыгы	0,2	0,06	0,2	0	0	-	
30	Чирмешән							
	Тоташ кисү	2,8	0,84	0	0	2,8	-	
	Аралап кисү	0	0	0	0	0	-	
	Барлыгы	2,8	0,84	0	0	2,8	-	
Барлыгы урман фонды жирләрендә урнашкан урманнар буенча								
	Тоташ кисү	183,6	55,08	21,30	3,20	159,10	26,3	
	Аралап кисү	15,66	4,70	2,00	1,00	12,66	1,2	
	Барлыгы	199,26	59,78	23,30	4,20	171,76	27,5	
Оборона һәм күркынычсызлык жирләрендә урнашкан урманнар								
	Суслонгер хәрби урманчылыгы							
	Тоташ кисү	-	-	-	-	-	-	
	Аралап кисү	-	-	-	-	-	-	
	Барлыгы	-	-	-	-	-	-	
Татарстан Республикасы буенча барлыгы								
	Тоташ кисү	183,6	55,08	21,30	3,20	159,10	26,3	
	Аралап кисү	15,66	4,70	2,00	1,00	12,66	1,2	
	Барлыгы	199,26	59,78	23,30	4,20	171,76	27,5	

Татарстан Республикасы
Урман планына
8 нче кушымта

Урманнарны карап тотканда, зарарланган һәм корыган урман утыртмаларын кискәндә, урман объектларын, агач эшкәртү инфраструктурасы һәм урман инфраструктурасы объектларын төзүгә бәйлә һәм урман инфраструктурасы объектларын төзүгә бәйлә булмаган объектлар төзү, реконструкцияләү һәм эксплуатацияләү өчен билгеләнгән урман участкаларында урман утыртмаларын кискәндә 2013 елның 1 гыйнварына агач эзерләү күләмнәре

мең м³ ликвид агач

№ т/с	Урманчылык исеме	Урманнарны карап тотканда урман утыртмаларын кискәндә						Зарарланган һәм корыган урман утыртмаларын кискәндә		Башка төр кисүләрдә*			Барлыгы
		Барлыгы	Шул исәптән эшкә яраклы агач	урманнарны карап тотканда барлык төр кисүләр буснча барлыгы				тоташ санитар кисүләр	аралап санитар кисүләр	урман инфраструктурасы объектларын төзү	агач эшкәртү инфраструктурасы объектларын төзүгә	урман инфраструктурасы объектларын төзүгә бәйлә булмаган объектлар төзү, реконструкцияләү һәм эксплуатацияләү өчен	
				Сирәкләү	сукмак	Реконструкция бунча кисү	Аерым агачларны кисү						
Урман фонды жирләрендәге урманнар													
1.	Әгерже	5,8	1,74	1,1	4,7	0	0	0	14,2	0	0	0	20
2.	Азнакай	3,7	1,11	2,8	0,9	0	0	5,7	4,8	0	0	11,4	25,6
3.	Аксубай	1,2	0,36	0,4	0,8	0	0	3,5	0,2	0	0	0	4,9
4.	Әлки	8,4	2,52	1,3	7,1	0	0	4,4	4,7	0	0	0	17,5
5.	Әлмәт	0,9	0,27	0,6	0,3	0	0	2,5	2,9	0	0	45,5	51,8
6.	Арча	7,3	2,19	4,3	3	0	0	1,6	14,2	0	0	0	23,1
7.	Баулы	3,1	0,93	1,7	1,4	0	0	0,9	3,3	0	0	2,3	9,6
8.	Биләр	4,5	1,35	3,1	1,4	0	0	0	3,9	0	0	1,7	10,1
9.	Болгар	1,7	0,51	0,9	0,8	0	0	3,2	5,6	0	0	0	10,5

№ т/с	Урманчылык исеме	Урманнарны карап тотканда урман утыртмаларын кискәндә						Зарарланган һәм корыган урман утырт-маларын кискәндә		Башка төр кесүләрдә*			Барлыгы
		Барлыгы	Шул исәптән эшкә яраклы агач	урманнарны карап тотканда барлык төр кесүләр буснча барлыгы				тоташ санитар кесүләр	аралап санитар кесүләр	урман инфраструктурасы объектларын төзү	агач эшкәртү инфраструктурасы объектларын төзүгә	урман инфраструктурасы объектларын төзүгә бәйлә булмаган объектлар төзү, реконструкцияләү һәм эксплуатацияләү өчен	
				Сирәкләү	сукмак	Реконструкция буенча кесү	Аерым агачларны кесү						
10.	Бөгелмә	4,54	1,362	2,24	2,3	0	0	3,54	4,12	0	0	0	12,2
11.	Буа	7,6	2,28	4,1	3,5	0	0	0,1	0,6	0	0	0	8,3
12.	Алабуга	6,6	1,98	1,2	5,4	0	0	6,8	2,7	0	0	8,6	24,7
13.	Зәй	0,7	0,21	0,1	0,6	0	0	8,1	3,8	0	0	2,2	14,8
14.	Зеленодольск	5,9	1,77	1,3	4,6	0	0	0	15,2	0	0	0	21,1
15.	Ислейтар	2,4	0,72	1,3	1,1	0	0	0	2,6	0	0	0	5
16.	Кайбыч	1,1	0,33	0,7	0,4	0	0	1,3	2,1	0	0	0	4,5
17.	Кәләй	0	0	0	0	0	0	3,3	1,1	0	0	22,9	27,3
18.	Кама	38,4	11,52	9,8	28,6	0	0	2,4	6,6	0	0	0	47,4
19.	Кызыл-Йолдыз	7,4	2,22	3,2	4,2	0	0	0	1,8	0	0	0	9,2
20.	Лаеш	6,5	1,95	2,6	3,9	0	0	1,9	7,8	0	0	0,4	16,6
21.	Лениногорск	2,8	0,84	0,7	2,1	0	0	0,9	1,7	0	0	10,2	15,6
22.	Мамадыш	7	2,1	3,6	3,4	0	0	0,1	3,3	0	0	0,7	11,1
23.	Минзәлә	4,3	1,29	1,3	3	0	0	9,8	1,3	0	0	0	15,4
24.	Түбән Кама	6,1	1,83	3	3,1	0	0	0,9	2,5	0	0	1,3	10,8
25.	Нурлат	3,6	1,08	0,5	3,1	0	0	9,5	8,6	0	0	0	21,7
26.	Идел буе	2,8	0,84	1	1,8	0	0	1,1	10,7	0	0	0	14,6
27.	Шәһәр яны	5,9	1,77	4,2	1,7	0	0	0	7	0	0	0	12,9
28.	Саба	38,3	11,49	14,2	24,1	0	0	0	17,9	0	0	0	56,2
29.	Тәтеш	9,2	2,76	1,5	7,7	0	0	1,5	9,5	0	0	0	20,2
30.	Чирмешән	2,5	0,75	1,3	1,2	0	0	2,1	1,6	0	0	0	6,2
	Барлыгы:	200,2	60,07	74,04	126,2	0	0	75,1	166,3	0	0	107,2	548,9

№ т/с	Урманчылык исеме	Урманнарны карап тотканда урман утыртмаларын кискәндә						Зарарланган һәм корыган урман утыртмаларын кискәндә		Башка төр кесүләрдә*			Барлыгы
		Барлыгы	Шул исәптән эшкә яраклы агач	урманнарны карап тотканда барлык төр кесүләр буенча барлыгы				тоташ санитар кесүләр	аралап санитар кесүләр	урман инфраструктурасы объектларын төзү	агач эшкәртү инфраструктурасы объектларын төзүгә	урман инфраструктурасы объектларын төзүгә бәйлә булмаган объектлар төзү, реконструкцияләү һәм эксплуатацияләү өчен	
Сирәкләү	сукмак			Реконструкция буенча кесү	Аерым агачларны кесү								
Оборона һәм куркынычсызлык жирләрендә урнашкан урманнар													
	Суслонгер хәрби урманчылыгы	-	-	-	-	-	-	-	-	-	-	-	-
	Барлыгы:	-	-	-	-	-	-	-	-	-	-	-	-
Шәһәр урманнары													
	«Аккош күле» урман паркы	-	-	-	-	-	-	-	-	-	-	-	-
	Барлыгы:	-	-	-	-	-	-	-	-	-	-	-	-
Махсус сакланылучы территорияләрдә урнашкан урманнар													
	«Түбән Кама» милли паркы	0,1		0,1							0,7		0,8
	Идел-Кама тьюлыгы										0,7		0,7
	Барлыгы:	-	-	-	-	-	-	-	-	-	-	-	1,5
Татарстан Республикасы территориясендә урнашкан урманнар буенча барлыгы													
		201,2	60,07	74,14	126,2	0	0	75,14	166,32	0	1,4	107,2	550,4

* шул исәптән урманнарны саклау, яклау, тогызу максатларында урман инфраструктурасын төзүгә бәйлә урман утыртмаларын кискәндә (кварталлардагы, чикләрдәге сукмакларны чистарту, кесү, урман хужалыгы һәм янгынга каршы юлларны төзү, ремонтлау һәм эксплуатацияләү, янгынга каршы аралыклар ясау һ.б.)

**Агач эзерләү өчен арендага бирелгән урман участкаларында
агач эзерләү күләмнәре**

№ т/с	Урманчылык исеме	Урман участкалары номеры	Арендага алынган урман участогы номеры, га	Файдаланудагы агач запасы, мең м³		Бер елга билгеләнгән агач эзерләү күләме, мең м³	Узган аренда чорының 1 елында агач эзерләүнең уртача факттагы күләме, мең м³	Агач эзерләүнең еллык билгеләнгән күләмнән факттагы файдалану, %
				урман участогы буенча барлыгы	шул исәптән ылыслы агачлар			
Урман фонды жирләрендәге урманнар								
1.	Әгерже	«МТМ» ЖЧЖ	8841,0	179,4	10,4	15,95	12,6	79
2.	Әгерже	«Агрофирма Ак Барс - Әгерже» ЖЧЖ	32976,44	747,5	219,5	35,4	28,1	79
3.	Кызыл Йолдыз	ИП Зиннәтуллин Р.А.	1791,0	13,65	0	1,99	1,7	85
4.	Әлмәт	«Елховлес» ЖЧЖ	2410,32	64,68	0	3,42	1,83	54
5.	Әлмәт	«Елховлес» ЖЧЖ	8251,44	194,0	0	11,06	4,07	37
	Барлыгы:		54270,2	1199,23	229,9	67,82	48,3	71
Оборона һәм куркынычсызлык жирләрендә урнашкан урманнар								
	-	-	-	-	-	-	-	-
	Барлыгы:	-	-	-	-	-	-	-
Агач эзерләү өчен арендага бирелгән урман участкалары буенча барлыгы			54270,2	1199,23	229,9	67,82	48,3	71

**Агач эзерләү өчен даими (чикләнмәгән вакытка) файдалануга
бирелгән урман участкаларында
агач эзерләү күләмнәре**

№ т/с	Урманчылык исеме	Урман участкалары номеры	Арендага алынган урман участогы номеры, га	Файдаланудагы агач запасы, мең м³		Бер елга билгеләнгән агач эзерләү күләме, мең м³	Узган аренда чорының 1 елында агач эзерләүнең уртача факттагы күләме, мең м³	Агач эзерләүнең еллык билгеләнгән күләмнән файдалану, %
				урман участогы буенча барлыгы	шул исәптән ылыслы агачлар			
Урман фонды жирләрендәге урманнар								
1.	Алабуга	ГОУ СПО «Лубян урман хужалыгы техникумы» ГОУ СПО	12966	44,0	2,5	0,5	-	-
	Барлыгы:			44,0	2,5	0,5	-	-
Оборона һәм куркынычсызлык жирләрендә урнашкан урманнар								
	-	-	-	-	-	-	-	-
	Барлыгы:	-	-	-	-	-	-	-
Агач эзерләү өчен даими (чикләнмәгән вакытка) файдалануга бирелгән урман участкалары буенча барлыгы			12966	44,0	2,5	0,5	-	-

Татарстан Республикасы
Урман планына
11 нче кушымта

Сагыз эзерләү турында белешмәләр

Урманчылыктар, урман парклары	Утыртмаларның майданы, га		Сагыз эзерләү күләме, тонна
	Сагыз өчен яраклы	Сагыз өчен киртлэнгән	

Татарстан Республикасы урманнарында сагыз эзерләнмәгән. Урман планы гамәлдә булган чорга сагыз эзерләү планлаштырылмый.

Татарстан Республикасы
Урман планына
12 нче кушымта

Агач булмаган, азык-төлеккә караган урман ресурсларын һәм дару үләннәрен
эзерләүнең ихтимал һәм факттагы еллык күләме

№ т/с	Урманчылык исеме, лесопарка	Ресурс исеме	Үлчәү берәмлеге	Ихтимал эзерләү күләме	Фактта эзерләү күләме
Агач булмаган урман ресурслары					
1. Урман фонды жирләрендәге урманнар					
1.	Өгерже	Мунчала	тонна	0,3	
2.	Азнакай	-«-	-«-	0,3	
3.	Аксубай	-«-	-«-	0,3	
4.	Әлки	-«-	-«-	0,5	
5.	Әлмәт	-«-	-«-	0,3	
6.	Арча	-«-	-«-	0,3	
7.	Баулы	«-	-«-	0,5	
8.	Биләр	-«-	-«-	0,3	
9.	Болгар	-«-	-«-	0,3	
10.	Бөгелмә	-«-	-«-	0,3	
11.	Буа	-«-	-«-	0,3	
12.	Алабуга	-«-	-«-	0,3	
13.	Зәй	-«-	-«-	0,5	
14.	Зеленодольск	-«-	-«-	0,1	
15.	Ислейтар	-«-	-«-	0,5	
16.	Кайбыч	-«-	-«-	0,5	
17.	Кәләй	-«-	-«-	0,3	
18.	Кама	-«-	-«-	0,3	
19.	Кызыл-Йолдыз	-«-	-«-	0,3	
20.	Лаеш	-«-	-«-	0,3	
21.	Лениногорск	-«-	-«-	0,3	
22.	Мамадыш	-«-	-«-	0,3	
23.	Минзәлә	-«-	-«-	0,3	
24.	Түбән Кама	-«-	-«-	0,3	
25.	Нурлат	-«-	-«-	0,3	
26.	Идел буе	-«-	-«-	0,5	

№ т/с	Урманчылык исеме, лесопарка	Ресурс исеме	Үлчәү берәмлеге	Ихтимал әзерләү күләме	Фактта әзерләү күләме
27.	Шәһәр яны	-«-	-«-	-	
28.	Саба	-«-	-«-	0,4	
29.	Тәтеш	-«-	-«-	0,4	
30.	Чирмешән	-«-	-«-	0,2	
2. Оборона һәм куркынычсызлык жирләрендә урнашкан урманнар					
1.	Суслонгер хәрби урманчылыгы		-	-	
	Барлыгы		тонна	-	
3. Шәһәр урманнары					
1.	«Аккош күле» урман паркы		-	-	
	Барлыгы		тонна	-	
4. Сакланылучы табигать территорияләрендә урнашкан жирләр					
1.	«Түбән Кама» милли паркы ФДУ		-	-	
2.	Идел-Кама дәүләт табигать тыюлыгы		-	-	
Азык-төлеккә караган урман ресурслары					
1. Урман фонды жирләрендәге урманнар					
1.	Өгерже	Жиләк	тонна	0,5	0,26
2.	Азнакай	Жиләк	-«-	0,2	-
3.	Аксубай	Жиләк	тонна	0,4	0,06
4.	Өлки	Жиләк	тонна	0,3	-
5.	Өлмәт	Жиләк	тонна	0,3	-
6.	Арча	Жиләк	тонна	1,0	2,00
7.	Баулы	Жиләк	тонна	0,5	-
8.	Биләр	Жиләк	тонна	0,5	-
10.	Болгар	Жиләк	тонна	0,5	-
11.	Бөгелмә	Жиләк	тонна	1,0	3,1
12.	Буа	Жиләк	тонна	0,3	-
13.	Алабуга	Жиләк	тонна	0,3	-
14.	Зэй	Жиләк	тонна	0,3	-
15.	Зеленодольск	Жиләк	тонна	0,3	-
16.	Ислейтар	Жиләк	тонна	0,2	-
17.	Кайбыч	Жиләк	тонна	0,2	-
18.	Кәләй	Жиләк	тонна	0,3	-

№ т/с	Урманчылык исеме, лесопарка	Ресурс исеме	Үлчәү берәмлеге	Ихтимал әзерләү күләме	Фактта әзерләү күләме
19.	Кама	Жиләк	тонна	0,2	-
20.	Кызыл Йолдыз	Жиләк	тонна	0,2	-
21.	Лаеш	Жиләк	тонна	1,0	2,0
22.	Лениногорск	Жиләк	тонна	0,3	-
23.	Мамадыш	Жиләк	тонна	0,3	-
24.	Минзәлә	Жиләк	тонна	0,2	-
25.	Түбән Кама	Жиләк	тонна	0,2	-
26.	Нурлат Идел буе	Жиләк	тонна		-
		Каен суы	-«-	0,3	1,4
27.	Шәһәр яны	Жиләк	тонна	-	-
28.	Саба	Жиләк	тонна	0,3	-
29.	Тәтеш	Жиләк	тонна	0,3	1,0
30.	Чирмешән	Жиләк	тонна	0,2	-
2. Оборона һәм куркынычсызлык жирләрендә урнашкан урманнар					
1.	Суслонгер урманчылыгы	Жиләк	тонна	11,2	8,4
	Барлыгы		тонна	-	
3. Шәһәр урманнары					
1.	«Аккош күле» урман паркы		-	-	
	Барлыгы		тонна	-	
4. Махсус сакланылучы территорияләрдә урнашкан урманнар					
1.	«Түбән Кама» милли паркы ФДУ	Жиләк	тонна	0,1	-
2.	Идел-Кама дәүләт табигать тыюлыгы	Белешмәләр юк			
Дару үләннәре					
1. Урман фонды жирләрендәге урманнар					
1.	Өгерже	Дару үләннәре	тонна	0,2	0,30
2.	Азнакай	Дару үләннәре	тонна	0,1	-
3.	Аксубай	Дару үләннәре	тонна	0,1	0,07
4.	Әлки	Дару үләннәре	тонна	0,2	0,08
5.	Әлмәт	Дару үләннәре	тонна	0,2	0,49
6.	Арча	Дару үләннәре	тонна	0,1	1,52
7.	Баулы	Дару үләннәре	тонна	0,1	-
8.	Биләр	Дару үләннәре	тонна	0,1	0,38

№ т/с	Урманчылык исеме, лесопарка	Ресурс исеме	Үлчәү берәмлеге	Ихтимал әзерләү күләме	Фактта әзерләү күләме
9.	Болгар	Дару үләннәре	тонна	0,1	-
10.	Бөгелмә	Дару үләннәре	тонна	0,1	-
11.	Буа	Дару үләннәре	тонна	0,2	2,00
12.	Алабуга	Дару үләннәре	тонна	01	-
13.	Зәй	Дару үләннәре	тонна	0,1	0,09
14.	Зеленодольск	Дару үләннәре	тонна	-	-
15.	Ислейтар	Дару үләннәре	тонна	0,2	1,00
16.	Кайбыч	Дару үләннәре	тонна	0,1	0,40
17.	Кәләй	Дару үләннәре	тонна	0,1	-
18.	Кама	Дару үләннәре	тонна	0,1	-
19.	Кызыл Йолдыз	Дару үләннәре	тонна	0,1	0,02
20.	Лаеш	Дару үләннәре	тонна	0,1	0,80
21.	Лениногорск	Дару үләннәре	тонна	0,2	1,00
22.	Мамадыш	Дару үләннәре	тонна	0,1	0,07
23.	Минзәлә	Дару үләннәре	тонна	0,1	0,03
24.	Түбән Кама	Дару үләннәре	тонна	0,1	-
25.	Нурлат	Дару үләннәре	тонна	0,1	0,20
26.	Идел бие	Дару үләннәре	тонна	0,1	-
27.	Шәһәр яны	Дару үләннәре	тонна	-	-
28.	Саба	Дару үләннәре	тонна	0,1	1,73
29.	Тәтеш	Дару үләннәре	тонна	0,1	1,00
30.	Чирмешән	Дару үләннәре	тонна	0,1	0,30
	Барлығы	Дару үләннәре	тонна	3,4	11,48
2. Оборона һәм куркынычсызлык жирләрендә урнашкан урманнар					
1.	Суслонгер урманчылыгы	Дару үләннәре	тонна	3,4	11,48
	Барлығы		тонна	3,4	11,48
3. Шәһәр урманнары					
1.	«Аккош күле» урман паркы	-	-	-	
	Барлығы		тонна	-	
4. Махсус сакланылучы табигать территорияләре жирләрендә урнашкан урманнар					
1.	«Түбән Кама» милли паркы ФДУ	Дару үләннәре	-	-	
2.	Идел-Кама дәүләт табигать тыюлыгы	Дару үләннәре	-	-	

Урманчылык (урман-парк исеме)	Хужалык	Хисапланган урман кисеу мен куб. м.	Узагач ээслөүнөң еллар буснча күлөмнөрс, м ³											2009-2018 еллар план чорына гомуми күлөмнөр		
			Урман планын ээслөү сгына кадәр	2009	2010	2011	2012	2013	2014	2015	2016	2017	2018			
Урманчылык (урман-парк исеме)	Каты яфрактылар	1,9		0,4	0,7	0,8	0,9	0,27	0,29	0,57	0,86	1,33	1,90	8,01		
	Йомшак яфрактылар	4,0		2,4	2,6	3,0	3,4	0,56	0,60	1,20	1,80	2,80	4,00	22,36		
	Барлыгы	5,9	0,0	2,8	3,3	3,8	4,3	0,83	0,89	1,77	2,66	4,13	5,90	30,37		
	Эксплуатациялөнө торган урманнар															
	Ытыслы								0,00	0,00	0,00	0,00	0,00	0,00	0,00	
	Каты яфрактылар	7,9		2,8	3,4	4,0	4,6	1,11	1,19	2,37	3,56	5,53	7,90	36,45		
	Йомшак яфрактылар	48,3	15,5	16,2	20,2	24,0	29,6	6,76	7,25	14,49	21,74	33,81	48,30	222,34		
	Барлыгы	56,2	15,5	19,0	23,6	28,0	34,2	7,87	8,43	16,86	25,29	39,34	56,20	258,79		
	Урманчылык буснча барлыгы															
	Ытыслы		0,0	0,0	0,0	0,0	0,0	0,00	0,00	0,00	0,00	0,00	0,00	0,00	0,00	
	Каты яфрактылар	9,8	0,0	3,2	4,1	4,8	5,5	1,37	1,47	2,94	4,41	6,86	9,80	44,45		
	Йомшак яфрактылар	52,3	15,5	18,6	22,8	27,0	33,0	7,32	7,85	15,69	23,54	36,61	52,30	244,70		
	Барлыгы	62,1	15,5	21,8	26,9	31,8	38,5	8,69	9,32	18,63	27,95	43,47	62,10	289,15		
	Аксубай	Саклаучы урманнар														
		Ытыслы							0,00	0,00	0,00	0,00	0,00	0,00	0,00	
Каты яфрактылар								0,00	0,00	0,00	0,00	0,00	0,00	0,00		
Йомшак яфрактылар		1,5		1,5	1,5	1,5	1,5	0,21	0,23	0,45	0,68	1,05	1,50	10,11		
Барлыгы		1,5	0,0	1,5	1,5	1,5	1,5	0,21	0,23	0,45	0,68	1,05	1,50	10,11		
Эксплуатациялөнө торган урманнар																
Ытыслы		0,2		0,2	0,2	0,2	0,2	0,03	0,03	0,06	0,09	0,14	0,20	1,35		
Каты яфрактылар		0,8		0,8	0,8	0,8	0,8	0,11	0,12	0,24	0,36	0,56	0,80	5,39		
Йомшак яфрактылар		61,3	20,1	26,1	30,8	34,8	38,8	8,58	9,20	18,39	27,59	42,91	61,30	298,46		

Урманчылык (урман-парк исеме)	Хужалык	Хисапланган урман кисеу мен куб. м.	Узагач ээслөүнөң еллар бунча күлөмнөрс, мең м ³											2009-2018 еллар план чорына гомуми күлөмнөр	
			Урман планын ээслөү сына кадәр	2009	2010	2011	2012	2013	2014	2015	2016	2017	2018		
	Барлыгы	62,3	20,1	27,1	31,8	35,8	39,8	8,72	9,35	18,69	28,04	43,61	62,30	305,20	
	Урманчылык бунча барлыгы														
	Ылыслы	0,2	0,0	0,2	0,2	0,2	0,2	0,03	0,03	0,06	0,09	0,14	0,20	1,35	
	Каты яфрактылар	0,8	0,0	0,8	0,8	0,8	0,8	0,11	0,12	0,24	0,36	0,56	0,80	5,39	
	Йомшак яфрактылар	62,8	20,1	27,6	32,3	36,3	40,3	8,79	9,42	18,84	28,26	43,96	62,80	308,57	
	Барлыгы	63,8	20,1	28,6	33,3	37,3	41,3	8,93	9,57	19,14	28,71	44,66	63,80	315,31	
Өлки	Саклаучы урманнар														
	Ылыслы							0,00	0,00	0,00	0,00	0,00	0,00	0,00	
	Каты яфрактылар	0,7		0,7	0,7	0,7	0,7	0,10	0,11	0,21	0,32	0,49	0,70	4,72	
	Йомшак яфрактылар	8,7		3,3	3,4	4,2	5,0	1,22	1,31	2,61	3,92	6,09	8,70	39,74	
	Барлыгы	9,4	0,0	4,0	4,1	4,9	5,7	1,32	1,41	2,82	4,23	6,58	9,40	44,46	
	Эксплуатацияләнгән торган урманнар														
	Ылыслы								0,00	0,00	0,00	0,00	0,00	0,00	0,00
	Каты яфрактылар	1,2		1,2	1,2	1,2	1,2	0,17	0,18	0,36	0,54	0,84	1,20	8,09	
	Йомшак яфрактылар	51,4	7,6	19,9	27,6	24,6	29,1	7,20	7,71	15,42	23,13	35,98	51,40	242,04	
	Барлыгы	52,6	7,6	21,1	28,8	25,8	30,3	7,36	7,89	15,78	23,67	36,82	52,60	250,12	
	Урманчылык бунча барлыгы														
	Ылыслы		0,0	0,0	0,0	0,0	0,0	0,0	0,00	0,00	0,00	0,00	0,00	0,00	0,00
	Каты яфрактылар	1,9	0,0	1,9	1,9	1,9	1,9	0,27	0,29	0,57	0,86	1,33	1,90	12,81	
	Йомшак яфрактылар	60,1	7,6	23,2	31,0	28,8	34,1	8,41	9,02	18,03	27,05	42,07	60,10	281,77	
	Барлыгы	62,0	7,6	25,1	32,9	30,7	36,0	8,68	9,30	18,60	27,90	43,40	62,00	294,58	
	Әлмөт	Саклаучы урманнар													
Ылыслы								0,00	0,00	0,00	0,00	0,00	0,00	0,00	
Каты		1,3		1,0	1,0	1,0	1,1	0,18	0,20	0,39	0,59	0,91	1,30	7,66	

Урманчылык (урман-парк исеме)	Хужалык	Хисапланган урман кисеу мен куб. м.	Узагач ээслөүнөң еллар бунча күлөмнәрс, мең м ³											2009-2018 еллар план чорына гомуми күлөмнәр
			Урман планын ээслөү сына кадәр	2009	2010	2011	2012	2013	2014	2015	2016	2017	2018	
	яфрактылар													
	Йомшак яфрактылар	3,1		1,6	1,8	2,0	2,1	0,43	0,47	0,93	1,40	2,17	3,10	15,99
	Барлыгы	4,4	0,0	2,6	2,8	3,0	3,2	0,62	0,66	1,32	1,98	3,08	4,40	23,66
	Эксплуатацияләнгән торган урманнар													
	Ылыслы	1,2		1,2	1,2	1,2	1,2	0,17	0,18	0,36	0,54	0,84	1,20	8,09
	Каты яфрактылар	2,4		1,0	1,2	1,4	1,6	0,34	0,36	0,72	1,08	1,68	2,40	11,78
	Йомшак яфрактылар	27,2	19,7	10,5	12,6	14,5	16,5	3,81	4,08	8,16	12,24	19,04	27,20	128,63
	Барлыгы	30,8	19,7	12,7	15,0	17,1	19,3	4,31	4,62	9,24	13,86	21,56	30,80	148,49
	Урманчылык бунча барлыгы													
	Ылыслы	1,2	0,0	1,2	1,2	1,2	1,2	0,17	0,18	0,36	0,54	0,84	1,20	8,09
	Каты яфрактылар	3,7	0,0	2,0	2,2	2,4	2,7	0,52	0,56	1,11	1,67	2,59	3,70	19,44
	Йомшак яфрактылар	30,3	19,7	12,1	14,4	16,5	18,6	4,24	4,55	9,09	13,64	21,21	30,30	144,62
	Барлыгы	35,2	19,7	15,3	17,8	20,1	22,5	4,93	5,28	10,56	15,84	24,64	35,20	172,15
Арча	Саклаучы урманнар													
	Ылыслы	0,2	0,5	0,2	0,2	0,2	0,2	0,03	0,03	0,06	0,09	0,14	0,20	1,35
	Каты яфрактылар	0,4	0,2	0,4	0,4	0,4	0,4	0,06	0,06	0,12	0,18	0,28	0,40	2,70
	Йомшак яфрактылар	3,0	4,9	3,0	3,0	3,0	3,0	0,42	0,45	0,90	1,35	2,10	3,00	20,22
	Барлыгы	3,6	5,6	3,6	3,6	3,6	3,6	0,50	0,54	1,08	1,62	2,52	3,60	24,26
	Эксплуатацияләнгән торган урманнар													
	Ылыслы	1,0	0,7	1,0	1,0	1,0	1,0	0,14	0,15	0,30	0,45	0,70	1,00	6,74
	Каты яфрактылар	0,8	2,0	0,8	0,8	0,8	0,8	0,11	0,12	0,24	0,36	0,56	0,80	5,39
	Йомшак яфрактылар	10,8	12,4	10,8	10,8	10,8	10,8	1,51	1,62	3,24	4,86	7,56	10,80	72,79
	Барлыгы	12,6	15,1	12,6	12,6	12,6	12,6	1,76	1,89	3,78	5,67	8,82	12,60	84,92

Урманчылык (урман-парк исеме)	Хужалык	Хисапланган урман кисеу мен куб. м.	Узагач ээслөүнөң еллар бунча күлөмнөрс, мөң м ³											2009-2018 еллар план чорына гомуми күлөмнөр	
			Урман планын ээслөү сына кадәр	2009	2010	2011	2012	2013	2014	2015	2016	2017	2018		
			Урманчылык бунча барлыгы												
	Ылыслы	1,2	1,2	1,2	1,2	1,2	1,2	0,17	0,18	0,36	0,54	0,84	1,20	8,09	
	Каты яфрактылар	1,2	2,2	1,2	1,2	1,2	1,2	0,17	0,18	0,36	0,54	0,84	1,20	8,09	
	Йомшак яфрактылар	13,8	17,3	13,8	13,8	13,8	13,8	1,93	2,07	4,14	6,21	9,66	13,80	93,01	
	Барлыгы	16,2	20,7	16,2	16,2	16,2	16,2	2,27	2,43	4,86	7,29	11,34	16,20	109,19	
Баулы			Саклаучы урманнар												
	Ылыслы							0,00	0,00	0,00	0,00	0,00	0,00	0,00	
	Каты яфрактылар	2,1		1,1	1,2	1,3	1,4	0,29	0,32	0,63	0,95	1,47	2,10	10,75	
	Йомшак яфрактылар	7,5	2,6	2,6	3,0	2,4	3,8	1,05	1,13	2,25	3,38	5,25	7,50	32,35	
	Барлыгы	9,6	2,6	3,7	4,2	3,7	5,2	1,34	1,44	2,88	4,32	6,72	9,60	43,10	
				Эксплуатацияләнгән торган урманнар											
	Ылыслы	0,2		0,2	0,2	0,2	0,2	0,03	0,03	0,06	0,09	0,14	0,20	1,35	
	Каты яфрактылар	3,4		2,5	2,6	2,7	2,8	0,48	0,51	1,02	1,53	2,38	3,40	19,92	
	Йомшак яфрактылар	17,0	2,6	5,2	7,1	8,0	10,9	2,38	2,55	5,10	7,65	11,90	17,00	77,78	
	Барлыгы	20,6	2,6	7,9	9,9	10,9	13,9	2,88	3,09	6,18	9,27	14,42	20,60	99,04	
				Урманчылык бунча барлыгы											
		Ылыслы	0,2	0,0	0,2	0,2	0,2	0,2	0,03	0,03	0,06	0,09	0,14	0,20	1,35
		Каты яфрактылар	5,5	0,0	3,6	3,8	4,0	4,2	0,77	0,83	1,65	2,48	3,85	5,50	30,67
		Йомшак яфрактылар	24,5	5,2	7,8	10,1	10,4	14,7	3,43	3,68	7,35	11,03	17,15	24,50	110,13
		Барлыгы	30,2	5,2	11,6	14,1	14,6	19,1	4,23	4,53	9,06	13,59	21,14	30,20	142,15
	Биләр			Саклаучы урманнар											
Ылыслы								0,00	0,00	0,00	0,00	0,00	0,00	0,00	
Каты яфрактылар		0,7		0,4	0,4	0,4	0,5	0,10	0,11	0,21	0,32	0,49	0,70	3,62	

Урманчылык (урман-парк исеме)	Хужалык	Хисапланган урман кисеу мен куб. м.	Узагач ээслөөнүн еллар бунча күлөмнөрү, м ³											2009-2018 еллар план чорына гомуми күлөмнөр		
			Урман планын ээслөө сынына кадәр	2009	2010	2011	2012	2013	2014	2015	2016	2017	2018			
	Йомшак яфрактылар	11,9		3,9	5,1	6,0	6,8	1,67	1,79	3,57	5,36	8,33	11,90	54,41		
	Барлыгы	12,6	0,0	4,3	5,5	6,4	7,3	1,76	1,89	3,78	5,67	8,82	12,60	58,02		
	Эксплуатацияләнә торган урманнар															
	Ылыслы								0,00	0,00	0,00	0,00	0,00	0,00	0,00	
	Каты яфрактылар	0,4		0,4	0,4	0,4	0,4	0,06	0,06	0,12	0,18	0,28	0,40	2,70		
	Йомшак яфрактылар	112,5	9,7	28,3	44,5	54,6	64,3	15,75	16,88	33,75	50,63	78,75	112,50	499,95		
	Барлыгы	112,9	9,7	28,7	44,9	55,0	64,7	15,81	16,94	33,87	50,81	79,03	112,90	502,65		
	Урманчылык бунча барлыгы															
	Ылыслы		0,0	0,0	0,0	0,0	0,0	0,00	0,00	0,00	0,00	0,00	0,00	0,00	0,00	
	Каты яфрактылар	1,1	0,0	0,8	0,8	0,8	0,9	0,15	0,17	0,33	0,50	0,77	1,10	6,31		
	Йомшак яфрактылар	124,4	9,7	32,2	49,6	60,6	71,1	17,42	18,66	37,32	55,98	87,08	124,40	554,36		
	Барлыгы	125,5	9,7	33,0	50,4	61,4	72,0	17,57	18,83	37,65	56,48	87,85	125,50	560,67		
	Болгар	Саклаучы урманнар														
		Ылыслы	0,1	0,7	0,1	0,1	0,1	0,1	0,01	0,02	0,03	0,05	0,07	0,10	0,67	
		Каты яфрактылар	1,5		0,6	0,7	0,8	0,9	0,21	0,23	0,45	0,68	1,05	1,50	7,11	
Йомшак яфрактылар		2,7	4,0	1,1	1,3	1,5	1,5	0,38	0,41	0,81	1,22	1,89	2,70	12,80		
Барлыгы		4,3	4,7	1,8	2,1	2,4	2,5	0,60	0,65	1,29	1,94	3,01	4,30	20,58		
Эксплуатацияләнә торган урманнар																
Ылыслы		0,1		0,1	0,1	0,1	0,1	0,01	0,02	0,03	0,05	0,07	0,10	0,67		
Каты яфрактылар		1,3		0,5	0,6	0,7	0,8	0,18	0,20	0,39	0,59	0,91	1,30	6,16		
Йомшак яфрактылар		3,1	0,8	1,3	1,5	1,7	2,0	0,43	0,47	0,93	1,40	2,17	3,10	14,99		
Барлыгы		4,5	0,8	1,9	2,2	2,5	2,9	0,63	0,68	1,35	2,03	3,15	4,50	21,83		
Урманчылык бунча барлыгы																

Урманчылык (урман-парк исеме)	Хужалык	Хисапланган урман кисеу мен куб. м.	Узагач ээслөүнөң еллар буснча күлөмнөрс, мең м ³											2009-2018 еллар план чорына гомуми күлөмнөр
			Урман планын ээслөү сына кадәр	2009	2010	2011	2012	2013	2014	2015	2016	2017	2018	
Урманчылык (урман-парк исеме)	Ытыслы	0,2	0,7	0,2	0,2	0,2	0,2	0,03	0,03	0,06	0,09	0,14	0,20	1,35
	Каты яфрактылар	2,8	0,0	1,1	1,3	1,5	1,7	0,39	0,42	0,84	1,26	1,96	2,80	13,27
	Йомшак яфрактылар	5,8	4,8	2,4	2,8	3,2	3,5	0,81	0,87	1,74	2,61	4,06	5,80	27,79
	Барлыгы	8,8	5,5	3,7	4,3	4,9	5,4	1,23	1,32	2,64	3,96	6,16	8,80	42,41
Бөгөлмә	Саклаучы урманнар													
	Ытыслы							0,00	0,00	0,00	0,00	0,00	0,00	0,00
	Каты яфрактылар	6,4		2,4	3,2	3,7	4,2	0,90	0,96	1,92	2,88	4,48	6,40	31,04
	Йомшак яфрактылар	19,6		11,1	13,2	12,9	13,0	2,74	2,94	5,88	8,82	13,72	19,60	103,90
	Барлыгы	26,0	0,0	13,5	16,4	16,6	17,2	3,64	3,90	7,80	11,70	18,20	26,00	134,94
	Эксплуатацияләнгән торган урманнар													
	Ытыслы							0,00	0,00	0,00	0,00	0,00	0,00	0,00
	Каты яфрактылар	0,6	0,4	0,2	0,3	0,3	0,4	0,08	0,09	0,18	0,27	0,42	0,60	2,84
	Йомшак яфрактылар	6,9	19,6	3,7	4,2	4,3	4,3	0,97	1,04	2,07	3,11	4,83	6,90	35,41
	Барлыгы	7,5	20,0	3,9	4,5	4,6	4,7	1,05	1,13	2,25	3,38	5,25	7,50	38,25
	Урманчылык буенча барлыгы													
	Ытыслы		0,0	0,0	0,0	0,0	0,0	0,00	0,00	0,00	0,00	0,00	0,00	0,00
	Каты яфрактылар	7,0	0,4	2,6	3,5	4,0	4,6	0,98	1,05	2,10	3,15	4,90	7,00	33,88
	Йомшак яфрактылар	26,5	19,6	14,8	17,4	17,2	17,3	3,71	3,98	7,95	11,93	18,55	26,50	139,31
	Барлыгы	33,5	20,0	17,4	20,9	21,2	21,9	4,69	5,03	10,05	15,08	23,45	33,50	173,19
	Буа	Саклаучы урманнар												
Ытыслы			1,0					0,00	0,00	0,00	0,00	0,00	0,00	0,00
Каты яфрактылар		0,8	1,7	0,8	0,8	0,8	0,8	0,11	0,12	0,24	0,36	0,56	0,80	5,39
Йомшак		1,6	2,2	1,0	1,1	1,2	1,3	0,22	0,24	0,48	0,72	1,12	1,60	8,98

Урманчылык (урман-парк исеме)	Хужалык	Хисапланган урман кисеу мен куб. м.	Узагач ээслөүнөң еллар буснча күлөмнәрс, мең м ³											2009-2018 еллар план чорына гомуми күлөмнәр
			Урман планын ээслөү слына кадәр	2009	2010	2011	2012	2013	2014	2015	2016	2017	2018	
	яфрактылар													
	Барлыгы	2,4	4,9	1,8	1,9	2,0	2,1	0,34	0,36	0,72	1,08	1,68	2,40	14,38
	Эксплуатацияләнгән торган урманнар													
	Ылыслы							0,00	0,00	0,00	0,00	0,00	0,00	0,00
	Каты яфрактылар	0,8	0,4	0,8	0,8	0,8	0,8	0,11	0,12	0,24	0,36	0,56	0,80	5,39
	Йомшак яфрактылар	1,6	0,5	1,0	1,1	1,2	1,3	0,22	0,24	0,48	0,72	1,12	1,60	8,98
	Барлыгы	2,4	0,9	1,8	1,9	2,0	2,1	0,34	0,36	0,72	1,08	1,68	2,40	14,38
	Урманчылык буснча барлыгы													
	Ылыслы		1,0	0,0	0,0	0,0	0,0	0,00	0,00	0,00	0,00	0,00	0,00	0,00
	Каты яфрактылар	1,6	2,1	1,6	1,6	1,6	1,6	0,22	0,24	0,48	0,72	1,12	1,60	10,78
	Йомшак яфрактылар	3,2	2,7	2,0	2,2	2,4	2,6	0,45	0,48	0,96	1,44	2,24	3,20	17,97
	Барлыгы	4,8	5,8	3,6	3,8	4,0	4,2	0,67	0,72	1,44	2,16	3,36	4,80	28,75
Алабуга	Саклаучы урманнар													
	Ылыслы	1,2	2,6	1,2	1,2	1,2	1,2	0,17	0,18	0,36	0,54	0,84	1,20	8,09
	Каты яфрактылар	0,2	0	0,2	0,2	0,2	0,2	0,03	0,03	0,06	0,09	0,14	0,20	1,35
	Йомшак яфрактылар	0,1	2,0	0,1	0,1	0,1	0,1	0,01	0,02	0,03	0,05	0,07	0,10	0,67
	Барлыгы	1,5	4,6	1,5	1,5	1,5	1,5	0,21	0,23	0,45	0,68	1,05	1,50	10,11
	Эксплуатацияләнгән торган урманнар													
	Ылыслы	5,4	1,4	1,7	2,1	2,5	2,9	0,76	0,81	1,62	2,43	3,78	5,40	24,00
	Каты яфрактылар	0,4	0	0,4	0,4	0,4	0,4	0,06	0,06	0,12	0,18	0,28	0,40	2,70
	Йомшак яфрактылар	25,5	7,8	12,9	13,0	13,1	13,8	3,57	3,83	7,65	11,48	17,85	25,50	122,67
	Барлыгы	31,3	9,2	15,0	15,5	16,0	17,1	4,38	4,70	9,39	14,09	21,91	31,30	149,36
Урманчылык буснча барлыгы														
	Ылыслы	6,6	4,0	2,9	3,3	3,7	4,1	0,92	0,99	1,98	2,97	4,62	6,60	32,08

Урманчылык (урман-парк исеме)	Хужалык	Хисапланган урман кисеу мен куб. м.	Узагач ээслөүнөң еллар бунча күлөмнөрс, мсн м ³											2009-2018 еллар план чорына гомуми күлөмнөр
			Урман планын ээслөү сынына кадәр	2009	2010	2011	2012	2013	2014	2015	2016	2017	2018	
	Каты яфрактылар	0,6	0,0	0,6	0,6	0,6	0,6	0,08	0,09	0,18	0,27	0,42	0,60	4,04
	Йомшак яфрактылар	25,6	9,8	13,0	13,1	13,2	13,9	3,58	3,84	7,68	11,52	17,92	25,60	123,34
	Барлыгы	32,8	13,8	16,5	17,0	17,5	18,6	4,59	4,92	9,84	14,76	22,96	32,80	159,47
Зөй	Саклаучы урманнар													
	Ытыслы							0,00	0,00	0,00	0,00	0,00	0,00	0,00
	Каты яфрактылар	0,4		0,4	0,4	0,4	0,4	0,06	0,06	0,12	0,18	0,28	0,40	2,70
	Йомшак яфрактылар	4,4		3,4	3,5	3,6	3,7	0,62	0,66	1,32	1,98	3,08	4,40	26,26
	Барлыгы	4,8	0,0	3,8	3,9	4,0	4,1	0,67	0,72	1,44	2,16	3,36	4,80	28,95
	Эксплуатациялене торган урманнар													
	Ытыслы	2,6	0,2	2,6	2,6	2,6	2,6	0,36	0,39	0,78	1,17	1,82	2,60	17,52
	Каты яфрактылар	0,5		0,5	0,5	0,5	0,5	0,07	0,08	0,15	0,23	0,35	0,50	3,37
	Йомшак яфрактылар	101,6	1,9	25,4	36,1	47,8	51,9	14,22	15,24	30,48	45,72	71,12	101,60	439,58
	Барлыгы	104,7	2,1	28,5	39,2	50,9	55,0	14,66	15,71	31,41	47,12	73,29	104,70	460,48
	Урманчылык бунча барлыгы													
	Ытыслы	2,6	0,2	2,6	2,6	2,6	2,6	0,36	0,39	0,78	1,17	1,82	2,60	17,52
	Каты яфрактылар	0,9	0,0	0,9	0,9	0,9	0,9	0,13	0,14	0,27	0,41	0,63	0,90	6,07
	Йомшак яфрактылар	106,0	1,9	28,8	39,6	51,4	55,6	14,84	15,90	31,80	47,70	74,20	106,00	465,84
Барлыгы	109,5	2,1	32,3	43,1	54,9	59,1	15,33	16,43	32,85	49,28	76,65	109,50	489,43	
Зеленодольск	Саклаучы урманнар													
	Ытыслы	2,18	5,9					0,31	0,33	0,65	0,98	1,53	2,18	5,97
	Каты яфрактылар	0						0,00	0,00	0,00	0,00	0,00	0,00	0,00
	Йомшак яфрактылар	5,49	10,2					0,77	0,82	1,65	2,47	3,84	5,49	15,04

Урманчылык (урман-парк исеме)	Хужалык	Хисапланган урман кисеу мен куб. м.	Үзагач ээслөүнөң еллар бунча күлөмнөрс, мен м ³											2009-2018 еллар план чорына гомуми күлөмнөр
			Урман планын ээслөү сына кадәр	2009	2010	2011	2012	2013	2014	2015	2016	2017	2018	
	Барлыгы	7,67	16,1	0,0	0,0	0,0	0,0	1,07	1,15	2,30	3,45	5,37	7,67	21,02
	Эксплуатацияләне торган урманнар													
	Ылыслы													0
	Каты яфрактылар													0
	Йомшак яфрактылар													0
	Барлыгы	0,0	0,0	0,0	0,0	0,0	0,0	0,0	0,0	0,0	0,0	0,0	0,0	0
	Урманчылык бунча барлыгы													
	Ылыслы	2,18	5,9					0,31	0,33	0,65	0,98	1,53	2,18	5,97
	Каты яфрактылар	0						0,00	0,00	0,00	0,00	0,00	0,00	0,00
	Йомшак яфрактылар	5,49	10,2					0,77	0,82	1,65	2,47	3,84	5,49	15,04
	Барлыгы	7,67	16,1	0,0	0,0	0,0	0,0	1,07	1,15	2,30	3,45	5,37	7,67	21,02
Исләйтар	Саклаучы урманнар													
	Ылыслы		2,6					0,00	0,00	0,00	0,00	0,00	0,00	0,00
	Каты яфрактылар	2,4	1,1	1,7	1,8	1,9	2,0	0,34	0,36	0,72	1,08	1,68	2,40	13,98
	Йомшак яфрактылар	1,4	3,3	1,1	1,1	1,1	1,1	0,20	0,21	0,42	0,63	0,98	1,40	8,24
	Барлыгы	3,8	7,0	2,8	2,9	3,0	3,1	0,53	0,57	1,14	1,71	2,66	3,80	22,21
	Эксплуатацияләне торган урманнар													
	Ылыслы	0,3	0,2	0,3	0,3	0,3	0,3	0,04	0,05	0,09	0,14	0,21	0,30	2,02
	Каты яфрактылар	0,3		0,3	0,3	0,3	0,3	0,04	0,05	0,09	0,14	0,21	0,30	2,02
	Йомшак яфрактылар	3,7	2,1	2,5	2,7	2,9	2,9	0,52	0,56	1,11	1,67	2,59	3,70	21,14
	Барлыгы	4,3	2,3	3,1	3,3	3,5	3,5	0,60	0,65	1,29	1,94	3,01	4,30	25,18
	Урманчылык бунча барлыгы													
	Ылыслы	0,3	2,8	0,3	0,3	0,3	0,3	0,04	0,05	0,09	0,14	0,21	0,30	2,02
Каты	2,7	1,1	2,0	2,1	2,2	2,3	0,38	0,41	0,81	1,22	1,89	2,70	16,00	

Урманчылык (урман-парк исеме)	Хужалык	Хисапланган урман кисеу мен куб. м.	Узагач ээслөүнең еллар бунча күлэмнәре, мең м ³											2009-2018 еллар план чорына гомуми күлэмнәр	
			Урман планын ээслөү сына кадәр	2009	2010	2011	2012	2013	2014	2015	2016	2017	2018		
	яфрактылар														
	Йомшак яфрактылар	5,1	5,4	3,6	3,8	4,0	4,0	0,71	0,77	1,53	2,30	3,57	5,10	29,37	
	Барлыгы	8,1	9,3	5,9	6,2	6,5	6,6	1,13	1,22	2,43	3,65	5,67	8,10	47,39	
Кайбыч	Саклаучы урманнар														
	Ылыслы	0,1	0,3					0,01	0,02	0,03	0,05	0,07	0,10	0,27	
	Каты яфрактылар	0,2		0,4	0,4	0,4	0,4	0,03	0,03	0,06	0,09	0,14	0,20	2,15	
	Йомшак яфрактылар	0,9	0,6	0,1	0,1	0,1	0,1	0,13	0,14	0,27	0,41	0,63	0,90	2,87	
	Барлыгы	1,2	0,9	0,5	0,5	0,5	0,5	0,17	0,18	0,36	0,54	0,84	1,20	5,29	
	Эксплуатацияләнгән торган урманнар														
	Ылыслы	0						0,00	0,00	0,00	0,00	0,00	0,00	0,00	
	Каты яфрактылар	1,2	0,7	0,9	0,9	0,9	0,9	0,17	0,18	0,36	0,54	0,84	1,20	6,89	
	Йомшак яфрактылар	7,4	1,7	9,2	9,2	9,2	9,2	1,04	1,11	2,22	3,33	5,18	7,40	57,08	
	Барлыгы	8,6	2,4	10,1	10,1	10,1	10,1	1,20	1,29	2,58	3,87	6,02	8,60	63,96	
	Урманчылык бунча барлыгы														
	Ылыслы	0,1	0,3	0,0	0,0	0,0	0,0	0,01	0,02	0,03	0,05	0,07	0,10	0,27	
	Каты яфрактылар	1,4	0,7	1,3	1,3	1,3	1,3	0,20	0,21	0,42	0,63	0,98	1,40	9,04	
	Йомшак яфрактылар	8,3	2,3	9,3	9,3	9,3	9,3	1,16	1,25	2,49	3,74	5,81	8,30	59,94	
	Барлыгы	9,8	3,3	10,6	10,6	10,6	10,6	1,37	1,47	2,94	4,41	6,86	9,80	69,25	
	Кәләй	Саклаучы урманнар													
Ылыслы		0,6		0,4	0,5	0,5	0,6	0,08	0,09	0,18	0,27	0,42	0,60	3,64	
Каты яфрактылар		1,1		0,8	0,8	0,8	0,8	0,15	0,17	0,33	0,50	0,77	1,10	6,21	
Йомшак яфрактылар		6,8		4,0	4,2	4,4	4,6	0,95	1,02	2,04	3,06	4,76	6,80	35,83	
Барлыгы		8,5	0,0	5,2	5,5	5,7	6,0	1,19	1,28	2,55	3,83	5,95	8,50	45,69	

Урманчылык (урман-парк исеме)	Хужалык	Хисапланган урман кису мен куб. м.	Узагач ээслөүнөң еллар бунча күлөмнөрс, мен м ³											2009-2018 еллар план чорына гомуми күлөмнөр	
			Урман планын ээслөү сына кадәр	2009	2010	2011	2012	2013	2014	2015	2016	2017	2018		
Эксплуатацияләнгән торган урманнар															
	Ылыслы	1,0		0,4	0,5	0,6	0,7	0,14	0,15	0,30	0,45	0,70	1,00	4,94	
	Каты яфраклылар	2,5		2,0	2,1	2,2	2,3	0,35	0,38	0,75	1,13	1,75	2,50	15,45	
	Йомшак яфраклылар	72,7	9,1	26,8	32,5	38,2	43,9	10,18	10,91	21,81	32,72	50,89	72,70	340,60	
	Барлыгы	76,2	9,1	29,2	35,1	41,0	46,9	10,67	11,43	22,86	34,29	53,34	76,20	360,99	
Урманчылык бунча барлыгы															
	Ылыслы	1,6	0,0	0,8	1,0	1,1	1,3	0,22	0,24	0,48	0,72	1,12	1,60	8,58	
	Каты яфраклылар	3,6	0,0	2,8	2,9	3,0	3,1	0,50	0,54	1,08	1,62	2,52	3,60	21,66	
	Йомшак яфраклылар	79,5	9,1	30,8	36,7	42,6	48,5	11,13	11,93	23,85	35,78	55,65	79,50	376,43	
	Барлыгы	84,7	9,1	34,4	40,6	46,7	52,9	11,86	12,71	25,41	38,12	59,29	84,70	406,68	
Кама	Саклаучы урманнар														
		Ылыслы	0,0	9,2					0,00	0,00	0,00	0,00	0,00	0,00	0,00
		Каты яфраклылар	1,1		1,1	1,1	1,1	1,1	0,15	0,17	0,33	0,50	0,77	1,10	7,41
		Йомшак яфраклылар	5,6	14,6	5,6	5,6	5,6	5,6	0,78	0,84	1,68	2,52	3,92	5,60	37,74
		Барлыгы	6,7	23,8	6,7	6,7	6,7	6,7	0,94	1,01	2,01	3,02	4,69	6,70	45,16
	Эксплуатацияләнгән торган урманнар														
		Ылыслы	2,6	1,2	2,6	2,6	2,6	2,6	0,36	0,39	0,78	1,17	1,82	2,60	17,52
		Каты яфраклылар	1,8		1,8	1,8	1,8	1,8	0,25	0,27	0,54	0,81	1,26	1,80	12,13
		Йомшак яфраклылар	19,5	22,0	19,5	19,5	19,5	19,5	2,73	2,93	5,85	8,78	13,65	19,50	131,43
		Барлыгы	23,9	23,2	23,9	23,9	23,9	23,9	3,35	3,59	7,17	10,76	16,73	23,90	161,09
	Урманчылык бунча барлыгы														
		Ылыслы	2,6	10,4	2,6	2,6	2,6	2,6	0,36	0,39	0,78	1,17	1,82	2,60	17,52
		Каты яфраклылар	2,9	0,0	2,9	2,9	2,9	2,9	0,41	0,44	0,87	1,31	2,03	2,90	19,55

Урманчылык (урман-парк исеме)	Хужалык	Хисапланган урман кисеу мен куб. м.	Узагач ээслөүнөң еллар бунча күлөмнәре, мең м ³											2009-2018 еллар план чорына гомуми күлөмнәр
			Урман планын ээслөү сына кадәр	2009	2010	2011	2012	2013	2014	2015	2016	2017	2018	
	Йомшак яфрактылар	25,1	36,6	25,1	25,1	25,1	25,1	3,51	3,77	7,53	11,30	17,57	25,10	169,17
	Барлыгы	30,6	47,0	30,6	30,6	30,6	30,6	4,28	4,59	9,18	13,77	21,42	30,60	206,24
Кызыл Йолдыз	Саклаучы урманнар													
	Ылыслы							0,00	0,00	0,00	0,00	0,00	0,00	0,00
	Каты яфрактылар	0,4		0,4	0,4	0,4	0,4	0,06	0,06	0,12	0,18	0,28	0,40	2,70
	Йомшак яфрактылар	0,6		0,6	0,6	0,6	0,6	0,08	0,09	0,18	0,27	0,42	0,60	4,04
	Барлыгы	1,0	0,0	1,0	1,0	1,0	1,0	0,14	0,15	0,30	0,45	0,70	1,00	6,74
	Эксплуатацияләнгән торган урманнар													
	Ылыслы	0,2		0,2	0,2	0,2	0,2	0,03	0,03	0,06	0,09	0,14	0,20	1,35
	Каты яфрактылар	0,2		0,2	0,2	0,2	0,2	0,03	0,03	0,06	0,09	0,14	0,20	1,35
	Йомшак яфрактылар	19,3	4,8	7,2	8,7	10,2	11,7	2,70	2,90	5,79	8,69	13,51	19,30	90,68
	Барлыгы	19,7	4,8	7,6	9,1	10,6	12,1	2,76	2,96	5,91	8,87	13,79	19,70	93,38
	Урманчылык бунча барлыгы													
	Ылыслы	0,2	0,0	0,2	0,2	0,2	0,2	0,03	0,03	0,06	0,09	0,14	0,20	1,35
	Каты яфрактылар	0,6	0,0	0,6	0,6	0,6	0,6	0,08	0,09	0,18	0,27	0,42	0,60	4,04
	Йомшак яфрактылар	19,9	4,8	7,8	9,3	10,8	12,3	2,79	2,99	5,97	8,96	13,93	19,90	94,73
	Барлыгы	20,7	4,8	8,6	10,1	11,6	13,1	2,90	3,11	6,21	9,32	14,49	20,70	100,12
	Лаеш	Саклаучы урманнар												
Ылыслы								0,00	0,00	0,00	0,00	0,00	0,00	0,00
Каты яфрактылар			0,8					0,00	0,00	0,00	0,00	0,00	0,00	0,00
Йомшак яфрактылар		0,2	1,2	0,2	0,2	0,2	0,2	0,03	0,03	0,06	0,09	0,14	0,20	1,35
Барлыгы		0,2	2,0	0,2	0,2	0,2	0,2	0,03	0,03	0,06	0,09	0,14	0,20	1,35
Эксплуатацияләнгән торган урманнар														

Урманчылык (урман-парк исеме)	Хужалык	Хисапланган урман кисеу мен куб. м.	Узагач ээслөүнөң еллар бунча күлөмнөрс, мөң м ³											2009-2018 еллар план чорына гомуми күлөмнөр	
			Урман планын эзслөу сына кадәр	2009	2010	2011	2012	2013	2014	2015	2016	2017	2018		
	Ытысты							0,00	0,00	0,00	0,00	0,00	0,00	0,00	
	Каты яфрактылар	0,9	0,4	0,9	0,9	0,9	0,9	0,13	0,14	0,27	0,41	0,63	0,90	6,07	
	Йомшак яфрактылар	1,8	2,9	1,8	1,8	1,8	1,8	0,25	0,27	0,54	0,81	1,26	1,80	12,13	
	Барлыгы	2,7	3,3	2,7	2,7	2,7	2,7	0,38	0,41	0,81	1,22	1,89	2,70	18,20	
	Урманчылык бунча барлыгы														
	Ытысты		0,0	0,0	0,0	0,0	0,0	0,00	0,00	0,00	0,00	0,00	0,00	0,00	
	Каты яфрактылар	0,9	1,2	0,9	0,9	0,9	0,9	0,13	0,14	0,27	0,41	0,63	0,90	6,07	
	Йомшак яфрактылар	2,0	4,1	2,0	2,0	2,0	2,0	0,28	0,30	0,60	0,90	1,40	2,00	13,48	
	Барлыгы	2,9	5,3	2,9	2,9	2,9	2,9	0,41	0,44	0,87	1,31	2,03	2,90	19,55	
Лениногорск	Саклаучы урманнар														
	Ытысты							0,00	0,00	0,00	0,00	0,00	0,00	0,00	
	Каты яфрактылар	1,2		0,4	0,5	0,6	0,7	0,17	0,18	0,36	0,54	0,84	1,20	5,49	
	Йомшак яфрактылар	3,6		0,6	1,0	1,4	1,7	0,50	0,54	1,08	1,62	2,52	3,60	14,56	
	Барлыгы	4,8	0,0	1,0	1,5	2,0	2,4	0,67	0,72	1,44	2,16	3,36	4,80	20,05	
	Эксплуатацияләнгән торган урманнар														
	Ытысты							0,00	0,00	0,00	0,00	0,00	0,00	0,00	0,00
	Каты яфрактылар	11,0		2,2	3,1	4,1	5,1	1,54	1,65	3,30	4,95	7,70	11,00	44,64	
	Йомшак яфрактылар	68,7	13,3	7,7	10,8	25,8	31,9	9,62	10,31	20,61	30,92	48,09	68,70	264,44	
	Барлыгы	79,7	13,3	9,9	13,9	29,9	37,0	11,16	11,96	23,91	35,87	55,79	79,70	309,08	
	Урманчылык бунча барлыгы														
	Ытысты		0,0	0,0	0,0	0,0	0,0	0,00	0,00	0,00	0,00	0,00	0,00	0,00	0,00
	Каты яфрактылар	12,2	0,0	2,6	3,6	4,7	5,8	1,71	1,83	3,66	5,49	8,54	12,20	50,13	
	Йомшак	72,3	13,3	8,3	11,8	27,2	33,6	10,12	10,85	21,69	32,54	50,61	72,30	279,00	

Урманчылык (урман-парк исеме)	Хужалык	Хисапланган урман кисеу мен куб. м.	Узагач ээслөүнөң еллар бунча күлөмнөрс, мең м ³											2009-2018 еллар план чорына гомуми күлөмнөр
			Урман планын ээслөү сына кадәр	2009	2010	2011	2012	2013	2014	2015	2016	2017	2018	
	яфрактылар													
	Барлыгы	84,5	13,3	10,9	15,4	31,9	39,4	11,83	12,68	25,35	38,03	59,15	84,50	329,13
Мамадыш	Саклаучы урманнар													
	Ылыслы	0,1	0,2	0,1	0,1	0,1	0,1	0,01	0,02	0,03	0,05	0,07	0,10	0,67
	Каты яфрактылар	0,2	0,2	0,2	0,2	0,2	0,2	0,03	0,03	0,06	0,09	0,14	0,20	1,35
	Йомшак яфрактылар	0,7	0,8	0,7	0,7	0,7	0,7	0,10	0,11	0,21	0,32	0,49	0,70	4,72
	Барлыгы	1,0	1,2	1,0	1,0	1,0	1,0	0,14	0,15	0,30	0,45	0,70	1,00	6,74
	Эксплуатацияләнгән торган урманнар													
	Ылыслы	3,1	3,2	3,1	3,1	3,1	3,1	0,43	0,47	0,93	1,40	2,17	3,10	20,89
	Каты яфрактылар	0,5	0,3	0,5	0,5	0,5	0,5	0,07	0,08	0,15	0,23	0,35	0,50	3,37
	Йомшак яфрактылар	21,9	23,5	20,9	20,9	20,9	20,9	3,07	3,29	6,57	9,86	15,33	21,90	143,61
	Барлыгы	25,5	27,0	24,5	24,5	24,5	24,5	3,57	3,83	7,65	11,48	17,85	25,50	167,87
	Урманчылык бунча барлыгы													
	Ылыслы	3,2	3,4	3,2	3,2	3,2	3,2	0,45	0,48	0,96	1,44	2,24	3,20	21,57
	Каты яфрактылар	0,7	0,5	0,7	0,7	0,7	0,7	0,10	0,11	0,21	0,32	0,49	0,70	4,72
	Йомшак яфрактылар	22,6	24,3	21,6	21,6	21,6	21,6	3,16	3,39	6,78	10,17	15,82	22,60	148,32
	Барлыгы	26,5	28,2	25,5	25,5	25,5	25,5	3,71	3,98	7,95	11,93	18,55	26,50	174,61
	Минзәлә	Саклаучы урманнар												
Ылыслы								0,00	0,00	0,00	0,00	0,00	0,00	0,00
Каты яфрактылар		2,5		1,0	1,2	1,4	1,6	0,35	0,38	0,75	1,13	1,75	2,50	12,05
Йомшак яфрактылар		22,8		4,9	6,9	10,9	12,8	3,19	3,42	6,84	10,26	15,96	22,80	97,97
Барлыгы		25,3	0,0	5,9	8,1	12,3	14,4	3,54	3,80	7,59	11,39	17,71	25,30	110,02
Эксплуатацияләнгән торган урманнар														
Ылыслы	2,6		1,1	1,2	1,4	1,6	0,36	0,39	0,78	1,17	1,82	2,60	12,42	

Урманчылык (урман-парк исеме)	Хужалык	Хисапланган урман кисеу мен куб. м.	Узагач ээслөүнөң еллар буснча күлөмнөрс, мең м ³											2009-2018 еллар план чорына гомуми күлөмнөр	
			Урман планын ээслөү сына кадәр	2009	2010	2011	2012	2013	2014	2015	2016	2017	2018		
Урманчылык (урман-парк исеме)	Каты яфрактылар	10,1		4,2	4,8	5,4	6,0	1,41	1,52	3,03	4,55	7,07	10,10	48,07	
	Йомшак яфрактылар	45,5	11,4	23,9	26,0	26,8	29,7	6,37	6,83	13,65	20,48	31,85	45,50	231,07	
	Барлығы	58,2	11,4	29,2	32,0	33,6	37,3	8,15	8,73	17,46	26,19	40,74	58,20	291,57	
	Урманчылык буснча барлығы														
	Ылыслы	2,6	0,0	1,1	1,2	1,4	1,6	0,36	0,39	0,78	1,17	1,82	2,60	12,42	
	Каты яфрактылар	12,6	0,0	5,2	6,0	6,8	7,6	1,76	1,89	3,78	5,67	8,82	12,60	60,12	
	Йомшак яфрактылар	68,3	11,4	28,8	32,9	37,7	42,5	9,56	10,25	20,49	30,74	47,81	68,30	329,04	
	Барлығы	83,5	11,4	35,1	40,1	45,9	51,7	11,69	12,53	25,05	37,58	58,45	83,50	401,59	
Түбән Кама	Саклаучы урманнар														
	Ылыслы	0,5	0,2	0,5	0,5	0,5	0,5	0,07	0,08	0,15	0,23	0,35	0,50	3,37	
	Каты яфрактылар	0,1	0,1	0,1	0,1	0,1	0,1	0,01	0,02	0,03	0,05	0,07	0,10	0,67	
	Йомшак яфрактылар	1,6	0,6	1,6	1,6	1,6	1,6	0,22	0,24	0,48	0,72	1,12	1,60	10,78	
	Барлығы	2,2	0,9	2,2	2,2	2,2	2,2	0,31	0,33	0,66	0,99	1,54	2,20	14,83	
	Эксплуатацияләнгән торган урманнар														
	Ылыслы	4,8	2,8	1,2	1,6	2,0	2,5	0,67	0,72	1,44	2,16	3,36	4,80	20,45	
	Каты яфрактылар	0,3	0,1	0,1	0,1	0,2	0,2	0,04	0,05	0,09	0,14	0,21	0,30	1,42	
	Йомшак яфрактылар	68,5	7,3	16,1	22,3	29,1	35,1	9,59	10,28	20,55	30,83	47,95	68,50	290,29	
	Барлығы	73,6	10,2	17,4	24,0	31,3	37,8	10,30	11,04	22,08	33,12	51,52	73,60	312,16	
	Урманчылык буснча барлығы														
	Ылыслы	5,3	3,0	1,7	2,1	2,5	3,0	0,74	0,80	1,59	2,39	3,71	5,30	23,82	
	Каты яфрактылар	0,4	0,2	0,2	0,2	0,3	0,3	0,06	0,06	0,12	0,18	0,28	0,40	2,10	
	Йомшак яфрактылар	70,1	7,9	17,7	23,9	30,7	36,7	9,81	10,52	21,03	31,55	49,07	70,10	301,07	

Урманчылык (урман-парк исеме)	Хужалык	Хисапланган урман кисеу мен куб. м.	Узагач ээслөүнөң еллар бунча күлөмнөр, мең м ³											2009-2018 еллар план чорына гомуми күлөмнөр
			Урман планын ээслөү сына кадәр	2009	2010	2011	2012	2013	2014	2015	2016	2017	2018	
	Барлыгы	75,8	11,1	19,6	26,2	33,5	40,0	10,61	11,37	22,74	34,11	53,06	75,80	326,99
Нурлат	Саклаучы урманнар													
	Ылыслы							0,00	0,00	0,00	0,00	0,00	0,00	0,00
	Каты яфрактылар	0,2		0,2	0,2	0,2	0,2	0,03	0,03	0,06	0,09	0,14	0,20	1,35
	Йомшак яфрактылар	1,1		1,1	1,1	1,1	1,1	0,15	0,17	0,33	0,50	0,77	1,10	7,41
	Барлыгы	1,3	0,0	1,3	1,3	1,3	1,3	0,18	0,20	0,39	0,59	0,91	1,30	8,76
	Эксплуатацияләнгән торган урманнар													
	Ылыслы	0,8		0,8	0,8	0,8	0,8	0,11	0,12	0,24	0,36	0,56	0,80	5,39
	Каты яфрактылар	5,9		1,0	1,6	2,2	2,4	0,83	0,89	1,77	2,66	4,13	5,90	23,37
	Йомшак яфрактылар	185,5	16,6	24,5	37,5	65,2	80,3	25,97	27,83	55,65	83,48	129,85	185,50	715,77
	Барлыгы	192,2	16,6	26,3	39,9	68,2	83,5	26,91	28,83	57,66	86,49	134,54	192,20	744,53
	Урманчылык бунча барлыгы													
	Ылыслы	0,8	0,0	0,8	0,8	0,8	0,8	0,11	0,12	0,24	0,36	0,56	0,80	5,39
	Каты яфрактылар	6,1	0,0	1,2	1,8	2,4	2,6	0,85	0,92	1,83	2,75	4,27	6,10	24,71
	Йомшак яфрактылар	186,6	16,6	25,6	38,6	66,3	81,4	26,12	27,99	55,98	83,97	130,62	186,60	723,18
	Барлыгы	193,5	16,6	27,6	41,2	69,5	84,8	27,09	29,03	58,05	87,08	135,45	193,50	753,29
	Идел бие	Саклаучы урманнар												
Ылыслы								0,00	0,00	0,00	0,00	0,00	0,00	0,00
Каты яфрактылар		2,4	1,1	1,3	1,4	1,6	1,8	0,34	0,36	0,72	1,08	1,68	2,40	12,68
Йомшак яфрактылар		0,4	1,5					0,06	0,06	0,12	0,18	0,28	0,40	1,10
Барлыгы		2,8	2,6	1,3	1,4	1,6	1,8	0,39	0,42	0,84	1,26	1,96	2,80	13,77
Эксплуатацияләнгән торган урманнар														
Ылыслы								0,00	0,00	0,00	0,00	0,00	0,00	0,00
Каты	1,1		0,4	0,5	0,6	0,7	0,15	0,17	0,33	0,50	0,77	1,10	5,21	

Урманчылык (урман-парк исеме)	Хужалык	Хисапланган урман кисеу мен куб. м.	Узагач ээслөүнөң еллар бунча күлөмнөрс, мен м ³											2009-2018 еллар план чорына гомуми күлөмнөр
			Урман планын ээслөү сына кадәр	2009	2010	2011	2012	2013	2014	2015	2016	2017	2018	
Саба	Саклаучы урманнар													
	Ылысты	3,6						0,50	0,54	1,08	1,62	2,52	3,60	9,86
	Каты яфрактылар	1,8		0,3	0,3	0,3	0,3	0,25	0,27	0,54	0,81	1,26	1,80	6,13
	Йомшак яфрактылар	37,7		5,5	6,0	6,5	7,0	5,28	5,66	11,31	16,97	26,39	37,70	128,30
	Барлыгы	43,1	0,0	5,8	6,3	6,8	7,3	6,03	6,47	12,93	19,40	30,17	43,10	144,29
	Эксплуатацияләнгән торган урманнар													
	Ылысты	1,0		1,9	1,9	1,9	1,9	0,14	0,15	0,30	0,45	0,70	1,00	10,34
	Каты яфрактылар	2,0		3,6	3,6	3,6	3,6	0,28	0,30	0,60	0,90	1,40	2,00	19,88
	Йомшак яфрактылар	22,6	9,1	38,4	41,4	44,4	47,4	3,16	3,39	6,78	10,17	15,82	22,60	233,52
	Барлыгы	25,6	9,1	43,9	46,9	49,9	52,9	3,58	3,84	7,68	11,52	17,92	25,60	263,74
	Урманчылык бунча барлыгы													
	Ылысты	4,6	0,0	1,9	1,9	1,9	1,9	0,64	0,69	1,38	2,07	3,22	4,60	20,20
	Каты яфрактылар	3,8	0,0	3,9	3,9	3,9	3,9	0,53	0,57	1,14	1,71	2,66	3,80	26,01
	Йомшак яфрактылар	60,3	9,1	43,9	47,4	50,9	54,4	8,44	9,05	18,09	27,14	42,21	60,30	361,82
	Барлыгы	68,7	9,1	49,7	53,2	56,7	60,2	9,62	10,31	20,61	30,92	48,09	68,70	408,04
	Тәтеш	Саклаучы урманнар												
Ылысты								0,00	0,00	0,00	0,00	0,00	0,00	0,00
Каты яфрактылар		1,0	0,2	1,0	1,0	1,0	1,0	0,14	0,15	0,30	0,45	0,70	1,00	6,74
Йомшак яфрактылар		1,6	6,3	1,6	1,6	1,6	1,6	0,22	0,24	0,48	0,72	1,12	1,60	10,78
Барлыгы		2,6	6,5	2,6	2,6	2,6	2,6	0,36	0,39	0,78	1,17	1,82	2,60	17,52
Эксплуатацияләнгән торган урманнар														
Ылысты		0,2	0,2	0,2	0,2	0,2	0,2	0,03	0,03	0,06	0,09	0,14	0,20	1,35
Каты яфрактылар	1,4		1,4	1,4	1,4	1,4	0,20	0,21	0,42	0,63	0,98	1,40	9,44	

Урманчылык (урман-парк исеме)	Хужалык	Хисапланган урман кисеу мең куб. м.	Узагач ээслөүнөң еллар бунча күлөмнөрс, мең м ³											2009-2018 еллар план чорына гомуми күлөмнөр
			Урман планын ээслөү сгына кадәр	2009	2010	2011	2012	2013	2014	2015	2016	2017	2018	
Урманчылык (урман-парк исеме)	Йомшак яфрактылар	3,9	4,5	3,9	3,9	3,9	3,9	0,55	0,59	1,17	1,76	2,73	3,90	26,29
	Барлыгы	5,5	4,7	5,5	5,5	5,5	5,5	0,77	0,83	1,65	2,48	3,85	5,50	37,07
	Урманчылык бунча барлыгы													
	Ылыслы	0,2	0,2	0,2	0,2	0,2	0,2	0,03	0,03	0,06	0,09	0,14	0,20	1,35
	Каты яфрактылар	2,4	0,2	2,4	2,4	2,4	2,4	0,34	0,36	0,72	1,08	1,68	2,40	16,18
	Йомшак яфрактылар	5,5	10,8	5,5	5,5	5,5	5,5	0,77	0,83	1,65	2,48	3,85	5,50	37,07
	Барлыгы	8,1	11,2	8,1	8,1	8,1	8,1	1,13	1,22	2,43	3,65	5,67	8,10	54,59
Чирмешән	Саклаучы урманнар													
	Ылыслы							0,00	0,00	0,00	0,00	0,00	0,00	0,00
	Каты яфрактылар							0,00	0,00	0,00	0,00	0,00	0,00	0,00
	Йомшак яфрактылар	0,7		0,7	0,7	0,7	0,7	0,10	0,11	0,21	0,32	0,49	0,70	4,72
	Барлыгы	0,7	0,0	0,7	0,7	0,7	0,7	0,10	0,11	0,21	0,32	0,49	0,70	4,72
	Эксплуатацияләнгән торган урманнар													
	Ылыслы	1,5		1,5	1,5	1,5	1,5	0,21	0,23	0,45	0,68	1,05	1,50	10,11
	Каты яфрактылар	4,7		1,0	1,5	2,0	2,5	0,66	0,71	1,41	2,12	3,29	4,70	19,88
	Йомшак яфрактылар	49,6	8,2	10,9	15,7	19,9	24,2	6,94	7,44	14,88	22,32	34,72	49,60	206,60
	Барлыгы	55,8	8,2	13,4	18,7	23,4	28,2	7,81	8,37	16,74	25,11	39,06	55,80	236,59
	Урманчылык бунча барлыгы													
	Ылыслы	1,5	0,0	1,5	1,5	1,5	1,5	0,21	0,23	0,45	0,68	1,05	1,50	10,11
	Каты яфрактылар	4,7	0,0	1,0	1,5	2,0	2,5	0,66	0,71	1,41	2,12	3,29	4,70	19,88
	Йомшак яфрактылар	50,3	8,2	11,6	16,4	20,6	24,9	7,04	7,55	15,09	22,64	35,21	50,30	211,32
Ито//го	56,5	8,2	14,1	19,4	24,1	28,9	7,91	8,48	16,95	25,43	39,55	56,50	241,31	

Урманчылык (урман-парк исеме)	Хужалык	Хисапланган урман кисеу мен куб. м.	Узагач ээслөүнөң еллар буснча күлөмнөрс, мен м ³											2009-2018 еллар план чорына гомуми күлөмнөр
			Урман планын ээслөү сына кадәр	2009	2010	2011	2012	2013	2014	2015	2016	2017	2018	
БАРЛЫГЫ	Саклаучы урманнар													
	Ылыс-лы	12,48	23,8	3,1	3,2	3,2	3,3	1,75	1,87	3,74	5,62	8,74	12,48	47,00
	Каты яфрак-тылар	31,6	5,6	17,5	19,3	20,7	22,3	4,42	4,74	9,48	14,22	22,12	31,60	166,38
	Йомшак яфрак-тылар	158,19	60,8	65	72,8	79,9	86,7	22,15	23,73	47,46	71,19	110,73	158,19	737,84
	Барлыгы	202,27	90,2	85,6	95,3	103,8	112,3	28,32	30,34	60,68	91,02	141,59	202,27	951,22
	Эксплуатацияләнгән торган урманнар													
	Ылыс-лы	48,3	22,9	35	36,7	38,5	40,4	6,76	7,25	14,49	21,74	33,81	48,30	282,94
	Каты яфрак-тылар	64,5	4,5	32,5	36,4	40,4	44	9,03	9,68	19,35	29,03	45,15	64,50	330,03
	Йомшак яфрак-тылар	1091,3	272,2	396,7	486,4	582,5	662,4	152,78	163,70	327,39	491,09	763,91	1091,30	5118,16
	Барлыгы	1204,1	299,6	464,2	559,5	661,4	746,8	168,57	180,62	361,23	541,85	842,87	1204,10	5731,13
	Барлыгы													
	Ылыс-лы	60,78	46,7	38,1	39,9	41,7	43,7	8,51	9,12	18,23	27,35	42,55	60,78	329,94
	Каты яфрак-тылар	96,1	10,1	50	55,7	61,1	66,3	13,45	14,42	28,83	43,25	67,27	96,10	496,41
	Йомшак яфрак-тылар	1249,49	333,0	461,7	559,2	662,4	749,1	174,93	187,42	374,85	562,27	874,64	1249,49	5856,00
	Барлыгы	1406,37	389,8	549,8	654,8	765,2	859,1	196,89	210,96	421,91	632,87	984,46	1406,37	6682,35

Урманчылык исеме	Урманнардан файдалану төрлөрө	Үлч. бер.	Еллар бусунча күлөмнөр											2009-2018 еллар план чорына гомуми күлөмнөр
			Урман пла-нын өзөр-лөү ельна кадәр	2009	2010	2011	2012	2013	2014	2015	2016	2017	2018	
	(үсентелер, орлыклар) үстөрү үсөмлеклөр үстөрү													
	12. Жир асты байлыктарын геологик өйрөнү эшлөрсөн башкаруу, файдалы казылмалар ятмаларын эшкөртүү	га	0	49	49	52	52	52	52	52	52	52	52	514
	13. Су объектлары, гидротехник корытмалар төзүү һәм эксплуатацияләү.	га	0	0	0	0	0	0	0	0	0	0	0	0
	14. Линия объектларын төзүү, реконструкцияләү һәм эксплуатацияләү	га		10	38	15	17	15	15	15	15	15	15	170
	15. Үзагач эшкөртүү	га												0
	16. Дини эшчәнлекне гамәлгә ашыруу	га												0
Азнакай	1. Үзагач өзөрлөү	мөң м ³	22,1	28,7	35,3	41,9	48,5	45,98	48,92	58,70	67,51	81,21	97,84	554,6
	2. Сагыз өзөрлөү	тонна	0	0	0	0	0	0	0	0	0	0	0	0
	3. Агач булмаган урман ресурслары өзөрлөү	т. шт	1,3	2,09	2,09	2,09	2,09	2,09	2,09	2,09	2,09	2,09	2,09	20,9
	4. Азык-төлек урман ресурслары:													0
	каен суы	тонна	0											0
	жилөк	тонна	0											0
	гөмбө	тонна	0											0
	Дару үләннәре	тонна	0											0
	5. Аучылык хужалыгы өлкәсендә эшчәнлек төрлөрөн гамәлгә ашыруу	га												0
	6. Авыл хужалыгын алып бару	га		0	0	2	2	2	2	5	6	9	10	38
	7. Фәнни-тикшеренү эшчәнлеген гамәлгә ашыруу	га												0
	8. Рекреацион эшчәнлекне	га	7,8	18	19	15	15	15	17	20	23	26	30	198

Урманчылык исеме	Урманнардан файдалану төрлөрө	Үлч. бер.	Еллар бусенча күлөмнөр											2009-2018 еллар план чорына гомуми күлөмнөр	
			Урман пла-нын эзер-лөү ельна кадәр	2009	2010	2011	2012	2013	2014	2015	2016	2017	2018		
	гөмбө	тонна													0
	Дару үлөннөрө	тонна													0
	5.Аучылык хужалыгы өлкәсендә эшчәнлек төрлөрөн гамәлгә ашыру	га	0	0	0	0	0	0	0	0	0	0	0	0	0
	6.Авыл хужалыгын алып бару	га		0	0	0	0	0	0	3	4	7	8	22	
	7. Фәнни-тикшеренү эшчәнлеген гамәлгә ашыру	га												0	
	8.Рекреацион эшчәнлекне гамәлгә ашыру	га		2	2	2	2	2	3	6	10	13	17	59	
	9. Урман плантацияләре булдыру	га												0	
	10. Урман жиләк- жимешләрен. башка үсемлекләр үстерү	га												0	
	11. Урман үсемлекләренен утыртма материалын (үсентеләр, орлыклар) үстерү үсемлекләр үстерү	мен шт.							267,4	286,3	295,8	305,2	315,6	1470,3	
	12. Жир асты байлыklarын геологик өйрөнү эшләрен башкару, файдалы казылмалар ятмаларын эшкәртү	га		54	102	102	102	123	123	123	123	123	123	1098	
	13. Су объектлары, гидротехник корытмалар төзү һәм эксплуатацияләү.	га												0	
	14. Линия объектларын төзү, реструкцияләү һәм эксплуатацияләү	га	174,1	13	13	13	13	13	14	16	18	20	22	155	
	15. Үзагач эшкәртү	га												0	
	16. Дини эшчәнлекне гамәлгә ашыру	га												0	
Өлки	1.Үзагач эзерләү	мен	29,4	39,1	50,4	53,4	77,4	64,20	68,30	81,96	94,25	113,3	136,6	779,0	

Урманчылык исеме	Урманнардан файдалану төрләре	Үлч. бер.	Еллар бусенча күләмнәр											2009-2018 еллар план чотына гомуми күләмнәр
			Урман план-нын әзер-ләү елына кәдәр	2009	2010	2011	2012	2013	2014	2015	2016	2017	2018	
	3. Агач булмаган урман ресурслары әзерләү	т. шт	1,3	1,52	1,52	1,52	1,52	1,52	1,52	1,52	1,52	1,52	1,52	15,2
	4. Азык-төлек урман ресурслары:													0
	каен суы	тонна												0
	Жиләк	тонна												0
	гөмбә	тонна												0
	Дару үләннәре	тонна												0
	5. Аучылык хужалыгы өлкәсендә эшчәнлек төрләрен гамәлгә ашыру	га	213,3	213	213	213	213	213	213	213	213	213	213	2130
	6. Авыл хужалыгын алып бару	га		0	0	0	0	0	0	2	4	5	7	18
	7. Фәнни-тикшеренү эшчәнлеген гамәлгә ашыру	га												0
	8. Рекреацион эшчәнлекне гамәлгә ашыру	га												0
	9. Урман плантацияләре булдыру	га												0
	10. Урман жыләк- жимешләрен, башка үсемлекләр үстерү	га												0
	11. Урман үсемлекләрсенен утыртма материалын (үсентеләр, орлыклар) үстерү үсемлекләр үстерү	мен шт.							800	800	800	800	800	4000
	12. Жир асты байлыklarын геологик өйрәнү эшләрен башкару, файдалы казылмалар ятмаларын эшкәртү	га		5	4	4	4	4	3	4	4	4	4	40
	13. Су объектлары, гидротехник корылмалар төзү һәм эксплуатацияләү.	га												0
	14. Линия объектларын төзү.	га	0	75	80	78	15	5	6	8	10	12	14	303

Урманчылык исеме	Урманнардан файдалану төрләре	Үлч. бер.	Еллар бусенча күләмнәр											2009-2018 еллар план чотына гомуми күләмнәр	
			Урман план-нын әзер-ләү ельна кадәр	2009	2010	2011	2012	2013	2014	2015	2016	2017	2018		
	13. Су объектлары, гидротехник корылмалар төзү һәм эксплуатацияләү.	га												0	
	14. Линия объектларын төзү, реструкцияләү һәм эксплуатацияләү	га												0	
	15. Үзгәч эшкәртү	га												0	
	16. Дини эшчәнлекне гамәлгә ашыру	га												0	
Кәләй	1. Үзгәч әзерләү	м ³	15,6	38,3	44,5	50,6	56,8	53,89	57,34	68,80	79,12	95,18	114,6 7	659,2	
	2. Сагыз әзерләү	тонна	0	0	0	0	0	0	0	0	0	0	0	0	
	3. Агач булмаган урман ресурслары әзерләү	т. шт	0,2	0,31	0,31	0,31	0,31	0,31	0,31	0,31	0,31	0,31	0,31	3,1	
	4. Азык-төлек урман ресурслары:													0	
	каен суы	тонна												0	
	Жиләк	тонна												0	
	гөмбә	тонна												0	
	Дару үләннәре	тонна												0	
	5. Аучылык хужалыгы өлкәсендә эшчәнлек төрләрен гамәлгә ашыру	га	29800	29800	27960	27960	27960	27960	27960	27960	27960	27960	27960	27960	281440
	6. Авыл хужалыгын алыш бару	га		1	1	4	4	4	4	6	8	10	12	54	
	7. Фәнни-тикшеренү эшчәнлеген гамәлгә ашыру	га												0	
8. Рекреацион эшчәнлекне гамәлгә ашыру	га												0		
9. Урман плантацияләре буддыру	га												0		
10. Урман жиләк- жимешләрен, башка үсемлекләр үстерү	га												0		
11. Урман үсемлекләрсенә	м ²								300	310	310	310	310	1540	

Урманчылык исеме	Урманнардан файдалану төрлөрө	Үлч. бер.	Еллар бусенча күлөмнөр											2009-2018 еллар план чө-рына гомуми күлөмнөр	
			Урман пла-нын эзер-лөү ельна кадэр	2009	2010	2011	2012	2013	2014	2015	2016	2017	2018		
	гөмбө	тонна													0
	Дару үлөмнөрө	тонна													0
	5.Аучылык хужалыгы өлкөсөндө эшчөнлек төрлөрөн гамөлгө ашыру	га		0	0	0	0	0	0	0	0	0	0	0	0
	6.Авыл хужалыгын алып бару	га		0	0	4	4	4	4	6	8	10	12		52
	7. Фөнни-тикшеренү эшчөнлөгөн гамөлгө ашыру	га													0
	8.Рекреацион эшчөнлекне гамөлгө ашыру	га						10	11	13	15	17	19		85
	9. Урман плантациялөрө булдыру	га													0
	10. Урман жылэк- жимешлөрөн. башка үсөмлөклөр үстөрү	га													0
	11.Урман үсөмлөклөрөнөң утыртма материалын (үсөнтөлөр, орлыклар) үстөрү үсөмлөклөр үстөрү	мен шт.								650	660	670	680	700	3360
	12. Жир асты байлыктарын геологик өйрөнү эшлөрөн башкаруу, файдалы казылмалар ятмаларын эшкөртү	га													0
	13. Су объектлары, гидротехник корытмалар төзү һәм эксплуатациялөү.	га													0
	14. Линия объектларын төзү, реструкциялөү һәм эксплуатациялөү	га													0
	15. Үзагач эшкөртү	га													0
	16. Дини эшчөнлекне гамөлгө ашыру	га													0
Ласш	1.Үзагач эзерлөү	мен	34,2	17,9	23,5	24	25	16,37	17,42	20,90	24,03	28,91	34,83		232,9

Урманчылык исеме	Урманнардан файдалану төрләре	Үлч. бер.	Еллар бусенча күләмнәр											2009-2018 еллар план чотына гомуми күләмнәр
			Урман план-нын әзер-ләү ельна кадәр	2009	2010	2011	2012	2013	2014	2015	2016	2017	2018	
	3. Агач булмаган урман ресурслары әзерләү	т. шт	1,6	4,13	4,13	4,13	4,13	4,13	4,13	4,13	4,13	4,13	4,13	41,3
	4. Азык-төлек урман ресурслары:													0
	каен суы	тонна												0
	Жиләк	тонна												0
	гөмбә	тонна												0
	Дару үләннәре	тонна												0
	5. Аучылык хужалыгы өлкәсендә эшчәнлек төрләрен гамәлгә ашыру	га		0	0	0	0	0	5084	5084	5084	5084	5084	25420
	6. Авыл хужалыгын алып бару	га	0	0	0	2	7	7	7	8	10	12	14	67
	7. Фәнни-тикшеренү эшчәнлеген гамәлгә ашыру	га												0
	8. Рекреацион эшчәнлекне гамәлгә ашыру	га	3,8	91	83	88	88	87	89	93	96	99	102	916
	9. Урман плантацияләре булдыру	га	0											0
	10. Урман жиләк- жимешләрен, башка үсемлекләр үстерү	га												0
	11. Урман үсемлекләрсенен утыртма материалын (үсентеләр, орлыклар) үстерү үсемлекләр үстерү	мөн шт.							410	410	410	410	410	2050
	12. Жир асты байлыklarын геологик өйрәнү эшләрен башкару, файдалы казылмалар ятмаларын эшкәртү	га		23	26	28	55	45	50	60	70	80	90	527
	13. Су объектлары, гидротехник корылмалар төзү һәм эксплуатацияләү.	га	0					25	15	15	15	15	21	106
	14. Линия объектларын төзү.	га	8	329	344	104	99	29	29	30	33	35	37	1069

Урманчылык исеме	Урманнардан файдалану төрлөрө	Үлч. бер.	Еллар бусенча күлөмнөр											2009-2018 еллар план чорына гомуми күлөмнөр	
			Урман план-нын эзер-лөү ельна кадәр	2009	2010	2011	2012	2013	2014	2015	2016	2017	2018		
	реконструкциялөү һәм эксплуатациялөү														
	15. Үзагач эшкөртү	га													0
	16. Дини эшчәнлекне гамәлгә ашыру	га													0
Нурлат	1. Үзагач эзерлөү	мен м ³	35,8	50	64	92,7	108,4	114,8	122,1 0	146,5 2	168,5 0	202,6 9	244,2 0	1313,9	
	2. Сагыз эзерлөү	тонна	0	0	0	0	0	0	0	0	0	0	0	0	
	3. Агач булмаган урман ресурслары эзерлөү	т. шт	1	1,68	1,68	1,68	1,68	1,68	1,68	1,68	1,68	1,68	1,68	16,8	
	4. Азык-төлек урман ресурслары:													0	
	каен суы	тонна												0	
	Жиләк	тонна												0	
	гөмбө	тонна												0	
	Дару үләннөрө	тонна												0	
	5. Аучылык хужалыгы өлкәсендә эшчәнлек төрлөрөн гамәлгә ашыру	га		0	0	0	23336	0	23336	23336	23336	23336	23336	23336	140016
	6. Авыл хужалыгын алып бару	га		0	0	1	1	5	5	7	9	11	13	52	
	7. Фәнни-тикшеренү эшчәнлеген гамәлгә ашыру	га												0	
	8. Рекреацион эшчәнлекне гамәлгә ашыру	га												0	
9. Урман плантацияләрс булдыру	га	0											0		
10. Урман жиләк- жимешләрен. башка үсемлекләр үстерү	га												0		
11. Урман үсемлекләренен утыртма материалын (үсентеләр, орлыклар) үстерү үсемлекләр үстерү	мен шт.	0							1190	1190	1190	1190	1190	5950	
12. Жир асты байлыklarын	га		637	633	633	633	689	735	745	755	765	775	7000		

Урманчылык исеме	Урманнардан файдалану төрлөрө	Үлч. бер.	Еллар бусунча күлөмнөр											2009-2018 еллар план чо-рына гомуми күлөмнөр	
			Урман пла-нын эзер-лөү ельна кадэр	2009	2010	2011	2012	2013	2014	2015	2016	2017	2018		
	үсөмлеклөр үстөрү														
	11. Урман үсөмлеклөрөнөн утыртма материалын (үсөнтөлөр, орлыклар) үстөрү үсөмлеклөр үстөрү	мөн шт.								785	942	942	785	785	4239
	12. Жир асты байлыктарын геологик өйрөнү эшлөрен башкаруу, файдалы казымалар ятмаларын эшкөртү	га		391	419	424	461	442	448	458	468	478	488	4477	
	13. Су объектлары, гидротехник корымалар төзү нөм эксплуатациялөү.	га												0	
	14. Линия объектларын төзү. реконструкциялөү нөм эксплуатациялөү	га	69	75	75	75	75	76	79	81	84	86	86	792	
	15. Үзагач эшкөртү	га												0	
	16. Дини эшчөнлекке гамөлгө ашыру	га												0	
Барлыгы:	1. Үзагач эзерлөү	мөн м ³	928	936	1103	1257	1401	1170	1244	1493	1717	2066	2489	14876,4	
	2. Сагыз эзерлөү	тонна	0	0	0	0	0	0	0	0	0	0	0	0	
	3. Агач булмаган урман ресурслары эзерлөү	т. шт	38	60	60	60	60	60	60	60	60	60	60	600	
	4. Азык-төлек урман ресурслары:		0	0	0	0	0	0	0	0	0	0	0	0	
	каен суу	тонна	0	0	0	0	0	0	0	0	0	0	0	0	
	Жилөк	тонна	0	0	0	0	0	0	0	0	0	0	0	0	
	гөмбө	тонна	0	0	0	0	0	0	0	0	0	0	0	0	
	Дару үлөннөрө	тонна	0	0	0	0	0	0	0	0	0	0	0	0	
	5. Аучылык хужалыгы өлкөсөндө эшчөнлек төрлөрөн гамөлгө ашыру	га	37234	19180 7	18857 2	17827 2	22065 5	19222 9	22064 9	22065 1	22065 2	22065 4	22065 5	2074796	
	6. Авыл хужалыгын алып бару	га	244	32	33	80	103	147	143	194	237	282	330	1581	

Чаралар исеме	Урманчылык исеме	Үлч. бер.	Еллар буенча күләмнәр										2009- 2018	
			2008	2009	2010	2011	2012	2013	2014	2015	2016	2017		2018
	Мамадыш	км	722	139	139	139	139	139	139	139	139	139	139	1390
	Минзәлә	км	240	319	319	319	319	319	319	319	319	319	319	3190
	Түбән Кама	км	200	219	219	219	219	219	219	219	219	219	219	2190
	Нурлат	км	150	119	119	119	119	119	119	119	119	119	119	1190
	Идел бие	км	71	89	89	89	89	89	89	89	89	89	89	890
	Шпәһәр яны	км	300	484	484	484	484	484	484	484	484	484	484	4840
	Саба	км	250	129	129	129	129	129	129	129	129	129	129	1290
	Тәтеш	км	100	119	119	119	119	119	119	119	119	119	119	1190
	Чирмешән	км	50	132	132	132	132	132	132	132	132	132	132	1320
	<i>Барлығы</i>	км	6556	6700	6700	6700	6700	6700	7211	7211	7211	7211	7211	71405
Урманнарны янгыннардан саклау өчен каралган урман юллары төзү	Әгерже	км		1	1	1	1	1						5
	Азнакай	км		1	1	1	1	1	1					6
	Аксубай	км		1	1	1	1	1						5
	Әлки	км		1	1	1	1	1						5
	Әлмәт	км												0
	Арча	км		2	1	1	1	1	1	1	1	1	1	11
	Баулы	км		1	1	1	1	1	1					6
	Биләр	км		2	1	1	1	1	1	1	1	1		10
	Болгар	км												0
	Бөгелмә	км		1	1	1								3
	Буа	км		1	1	1	1	1	1					6
	Алабуга	км												0
	шул исәптән Лубян													0
	Зәй	км		3	2	2	2	2	2	2	2	2	1	20
	Зеленодольск	км		3	2	2	2	2	2	2	2	2	1	20
	Ислейтар	км	1	1	1	1	1	1						5
	Кайбыч	км		3	3	3	3	3	3	3	3	3	3	30
	Кәләй	км		1	1	1	1	1						5
	Кама	км		2	2	1	1	1	1	1	1	1	1	12
	Кызыл Йолдыз	км		1										1
Лаеш	км		1	1	1	1	1						5	

Чаралар исеме	Урманчылык исеме	Үлч. бер.	Еллар буенча күләмнәр										2009- 2018	
			2008	2009	2010	2011	2012	2013	2014	2015	2016	2017		2018
Чаралар исеме	Лениногорск	км												0
	Мамадыш	км		2	1	1	1	1	1	1	1	1	1	10
	Минзәлә	км		1	1									2
	Түбән Кама	км		1	1	1	1	1	1					6
	Нурлат	км		1	1	1	1	1	1					6
	Идел бие	км		1	1	1	1	1	1	1				7
	Шәһәр яны	км		2	1	1	1	1	1	1	1	1	1	11
	Саба	км		1	1	1	1	1	1	1	1	1	1	10
	Тәтеш	км		2	2	2	2	2	2	2	2	2	2	20
	Чирмешән	км		1	1	1	1	1	1					6
	<i>Барлыгы</i>	км	1	38	31	29	28	28	22	16	15	15	11	233
Урманнарны яңгынардан саклау өчен каралган урман юлларын эксплуатацияләү	Әгерҗе	км	10	4	4	4	7	7						26
	Азнакай	км												0
	Аксубай	км	4	4	4	4	5	7	10					34
	Әлки	км	10							12	11	11	11	45
	Әлмәт	км	5	14	14	14	15	15	19	20	17	17	17	162
	Арча	км	10	14	14	14	15	15	19	20	18	18	18	165
	Баулы	км	5	6	6	6	6	6						30
	Биләр	км	5	6	6	6	7	7	10	12	18	18	18	108
	Болгар	км	5											0
	Бөгелмә	км		7	7	7	7	7	10	12	17	17	17	108
	Буа	км	5	7	7	7	7	7	10	11	18	18	18	110
	Алабуга	км	10	7	7	7	7	7	10	12	18	18	18	112
	шул исәптән Лубян								1,4	1,4	1,4	1,4	1,4	7
	Зәй	км	10	14	14	14	15	15	19	20	18	18	18	165
	Зеленодольск	км	11	6	6	6	7	7	11	12				55
	Ислейтар	км	10	6	6	6	7	7						32
	Кайбыч	км		7	7	7	8	7	11	13	12	12	12	96
	Кәләй	км		6	6	6	5	7	10					40
	Кама	км	13,5	7	7	7	7	7	10	12	12	12	12	93
	Кызыл-Йолдыз	км	10	6	6	6	5	7	10					40

Чаралар исеме	Урманчылык исеме	Үлч. бер.	Еллар буенча күләмнәр										2009- 2018	
			2008	2009	2010	2011	2012	2013	2014	2015	2016	2017		2018
	Лаеш	км	5	7	7	7								21
	Лениногорск	км		6	6	6	5	7						30
	Мамадыш	км	5	6	6	6	5	7						30
	Минзәлә	км		6	6	6	5	7						30
	Түбән Кама	км	10	7	7	7	7							28
	Нурлат	км	17,2	5	5	5	5							20
	Идел бue	км	1	7	7	7	7	7	10	12	12	12	12	93
	Шәһәр яны	км	10	14	14	14	15	15	19	20	17	17	17	162
	Саба	км	10	7	7	7	7	7	11	12	12	12	12	94
	Тәтеш	км	5	7	7	7	8	8						37
	Чирмешән	км	8,5	7	7	7	6	7						34
	<i>Барлығы</i>	км	195,2	200	200	200	200	200	200	200	200	200	200	2000
Россия Федерациясе Хөкүмәте билгеләгән башка чаралар: шул исәптән янгынга каршы әйберләр һәм инвентарь сатып алу, янгынга каршы техниканы һәм жиһазларны, элементә һәм хәбәрләшү системаларын, карап тоту, янгынга каршы техника һәм жиһазлар, шулай ук ЯММ резервы булдыру	Әгерже	мең руб.	52,8	55,3	58,2	58,7	62,6	67,4	74	78,5	83,4	86,8	90,9	715,8
	Азнакай	мең руб.	50,8	53,2	56	56,4	60,2	64,8	71,2	75,5	80,3	83,5	87,4	688,5
	Аксубай	мең руб.	32	33,5	35,3	35,6	37,9	40,8	44,8	47,6	50,6	52,6	55,1	433,8
	Әлки	мең руб.	42,8	44,9	47,2	47,5	50,7	54,6	60	63,6	67,6	70,4	73,7	580,2
	Әлмәт	мең руб.	58,3	61,1	64,3	64,8	69,1	74,4	81,7	86,7	92,1	95,9	100,4	790,5
	Арча	мең руб.	34,8	36,5	38,4	38,7	41,2	44,4	48,8	51,7	55	57,2	59,9	471,8
	Баулы	мең руб.	26,7	28,1	29,4	29,7	31,6	34,1	37,4	39,7	42,2	43,9	46	362,1
	Биләр	мең руб.	56,7	59,4	62,5	63	67,2	72,4	79,5	84,3	89,6	93,2	97,6	768,7
	Болгар	мең руб.	23	24,1	25,4	25,6	27,3	29,4	32,2	34,2	36,4	37,8	39,6	312,0
	Бөгелмә	мең руб.	54	56,6	59,6	60	64	68,9	75,7	80,3	85,3	88,8	92,9	732,1

Чаралар исеме	Урманчылык исеме	Үлч. бер.	Еллар буенча күләмнәр											2009-2018
			2008	2009	2010	2011	2012	2013	2014	2015	2016	2017	2018	
	Буа	мең руб.	21,1	22,1	23,3	23,4	25	26,9	29,6	31,4	33,3	34,7	36,3	286,0
	Алабуга	мең руб.	48,3	50,6	53,3	53,7	57,2	61,6	67,7	71,8	76,3	79,4	83,1	654,7
	Зәй	мең руб.	65,1	68,2	71,8	72,3	77,1	83,1	91,2	96,8	102,9	107	112,1	882,5
	Зеленодольск	мең руб.	32,9	34,5	36,3	36,6	39	42	46,1	48,9	52	54,1	56,6	446,1
	Ислейтар	мең руб.	20,6	21,6	22,7	22,9	24,4	26,3	28,9	30,6	32,6	33,9	35,5	279,4
	Кайбыч	мең руб.	28	29,3	30,9	31,1	33,2	35,7	39,2	41,6	44,3	46	48,2	379,5
	Кәләй	мең руб.	44,6	46,7	49,2	49,5	52,8	56,9	62,5	66,3	70,5	73,3	76,8	604,5
	Кама	мең руб.	63,8	66,9	70,4	70,9	75,6	81,4	89,4	94,9	100,8	104,9	109,8	865,0
	Кызыл Йолдыз	мең руб.	47	49,3	51,8	52,2	55,7	60	65,9	69,9	74,3	77,3	80,9	637,3
	Лаеш	мең руб.	41,2	43,2	45,4	45,8	48,8	52,6	57,7	61,3	65,1	67,7	70,9	558,5
	Лениногорск	мең руб.	60,5	63,4	66,7	67,2	71,7	77,2	84,8	90	95,6	99,5	104,1	820,2
	Мамадыш	мең руб.	54,6	57,2	60,2	60,7	64,7	69,7	76,5	81,2	86,3	89,8	94	740,3
	Минзәлә	мең руб.	83	87	91,5	92,2	98,3	105,9	116,3	123,4	131,2	136,5	142,8	1 125,1
	Түбән Кама	мең руб.	48,1	50,4	53,2	53,4	57	61,4	67,4	71,5	76,1	79,1	82,8	652,3
	Нурлат	мең руб.	96	100,6	105,9	106,5	113,7	122,5	134,5	142,8	151,7	157,8	165,2	1 301,2
	Идел бие	мең руб.	33,4	35	36,8	37,1	39,6	42,6	46,8	49,7	52,8	54,9	57,5	452,8

Чаралар исеме	Урманчылык исеме	Үлч. бер.	Еллар буенча күләмнәр											2009-2018
			2008	2009	2010	2011	2012	2013	2014	2015	2016	2017	2018	
	Идел буге	мең га	27,6	27,6	27,6	27,6	28,2	28,2	28,2	28,2	28,2	28,2	28,2	280,2
	Шәһәр яны	мең га	30,5	30,5	30,5	30,5	30,4	30,4	30,4	30,4	30,4	30,4	30,4	304,3
	Саба	мең га	60,3	60,3	60,3	60,3	60,5	60,5	60,5	60,5	60,5	60,5	60,5	604,4
	Тәтеш	мең га	37,6	37,6	37,6	37,6	37,6	37,6	37,6	37,6	37,6	37,6	37,6	376,0
	Чирмешән	мең га	36,4	36,4	36,4	36,4	36,4	36,4	36,4	36,4	36,4	36,4	36,4	364,0
	<i>Барлығы</i>	мең га	1225,8	1226,4	1226,4	1226,4	1236,4	1236,4	1236,4	1236,4	1236,4	1236,4	1236,4	12334,0
Шул исәптән жир өстен саклау зонасы	Барлығы	мең руб.				1,2	1,2	1,2	1,2	1,2	1,2	1,2	1,2	9,6
Авиацион саклау зонасы	Барлығы	мең руб.	1237,8	1297,3	1365,2	1375,3	1009,8	3000,0	3000,0	3000,0	3000,0	3000,0	3000,0	23047,6
Урман янгынарның сүндерү	Барлығы	мең руб.	3505,3	3673,0	3865,1	3893,6	4158	4441	4734	5023	5299	5570	5831	46488
Россия Федерациясе Хөкүмәте билгеләгән башка чаралар: шул исәптән урманнарда янгың куркынычсызлыгы чаралары турында мәгълүматлы стендлар һәм башка билгеләр, күрсәткечләр урнаштыру	Әгерже	мең руб.	4	4,2	4,4	4,4	4,8	5,1	5,4	5,7	6	6,4	6,6	53,0
	Азнакай	мең руб.	2	2,1	2,2	2,2	2,4	2,5	2,7	2,9	3	3,2	3,3	26,5
	Аксубай	мең руб.	2	2,1	2,2	2,2	2,4	2,5	2,7	2,9	3	3,2	3,3	26,5
	Әлки	мең руб.	2	2,1	2,2	2,2	2,4	2,5	2,7	2,9	3	3,2	3,3	26,5
	Әлмәт	мең руб.	2	2,1	2,2	2,2	2,4	2,5	2,7	2,9	3	3,2	3,3	26,5
	Арча	мең руб.	4	4,2	4,4	4,4	4,8	5,1	5,4	5,7	6	6,4	6,6	53,0
	Баулы	мең руб.	2	2,1	2,2	2,2	2,4	2,5	2,7	2,9	3	3,2	3,3	26,5

Чаралар исеме	Урманчылык исеме	Үлч. бер.	Еллар буенча күләмнәр											2009- 2018
			2008	2009	2010	2011	2012	2013	2014	2015	2016	2017	2018	
Биләр	мең руб.		2	2,1	2,2	2,2	2,4	2,5	2,7	2,9	3	3,2	3,3	26,5
Болгар	мең руб.		4	4,2	4,4	4,4	4,8	5,1	5,4	5,7	6	6,4	6,6	53,0
Бөгелмә	мең руб.		2	2,1	2,2	2,2	2,4	2,5	2,7	2,9	3	3,2	3,3	26,5
Буа	мең руб.		2	2,1	2,2	2,2	2,4	2,5	2,7	2,9	3	3,2	3,3	26,5
Алабуга	мең руб.		4	4,2	4,4	4,4	4,8	5,1	5,4	5,7	6	6,4	6,7	53,1
шул исәптән Лубян	мең руб.							5	5	5	5	5	5	25
Зәй	мең руб.		4	4,2	4,4	4,4	4,8	5,1	5,4	5,7	6	6,4	6,7	53,1
Зеленодольск	мең руб.		6	6,4	6,7	6,8	7	7,6	8,2	8,4	9,1	9,5	10	79,7
Ислейтар	мең руб.		5	5,2	5,6	5,7	5,9	6,4	6,7	7,2	7,7	7,8	8,3	66,5
Кайбыч	мең руб.		2	2,1	2,2	2,2	2,4	2,5	2,7	2,9	3	3,2	3,3	26,5
Кәләй	мең руб.		2	2,1	2,2	2,2	2,4	2,5	2,7	2,9	3	3,2	3,3	26,5
Кама	мең руб.		5	5,2	5,5	5,6	5,8	6,3	6,8	7,1	7,7	7,8	8,3	66,1
Кызыл-Йолдыз	мең руб.		2	2,1	2,2	2,2	2,4	2,5	2,7	2,9	3	3,2	3,3	26,5
Лаеш	мең руб.		5	5,2	5,5	5,6	5,8	6,4	6,7	7,1	7,7	7,9	8,3	66,2
Лениногорск	мең руб.		2	2,1	2,2	2,2	2,4	2,5	2,7	2,9	3	3,2	3,3	26,5
Мамадыш	мең руб.		5	5,2	5,5	5,6	5,8	6,4	6,8	7,2	7,6	7,8	8,3	66,2

Чаралар исеме	Урманчылык исеме	Үлч. бер.	Еллар буенча күләмнәр											2009-2018
			2008	2009	2010	2011	2012	2013	2014	2015	2016	2017	2018	
	Минзәлә	мең руб.	3	3,1	3,3	3,3	3,6	3,8	4	4,3	4,5	4,8	5,1	39,8
	Түбән Кама	мең руб.	3	3,1	3,3	3,3	3,6	3,8	4	4,3	4,5	4,8	5,1	39,8
	Нурлат	мең руб.	3	3,1	3,3	3,3	3,6	3,8	4	4,3	4,5	4,8	5,1	39,8
	Идел буе	мең руб.	2	2,1	2,2	2,2	2,4	2,5	2,7	2,9	3	3,2	3,3	26,5
	Шәһәр яны	мең руб.	6	6,4	6,7	6,8	7,1	7,6	8,1	8,4	9,1	9,5	10	79,7
	Саба	мең руб.	5	5,2	5,5	5,6	5,8	6,4	6,7	7,2	7,6	7,8	8,3	66,1
	Тәтеш	мең руб.	2	2,1	2,2	2,2	2,4	2,5	2,7	2,9	3	3,2	3,3	26,5
	Чирмешән	мең руб.	2	2,1	2,2	2,2	2,4	2,5	2,7	2,9	3	3,2	3,3	26,5
	<i>Барлығы</i>	мең руб.	96,0	100,6	105,9	106,6	114	121,5	129,5	137,5	145	152,5	159,5	1272,6
	Россия Федерациясе Хөкүмәте билгеләгән башка чаралар: шул исәптән урманнарга килүче гражданның зоналарын төзекләндерү	Әгерже	мең руб.	3	3,1	3,3	3,3	3,5	3,8	4,1	4,3	4,6	4,7	5
Азнакай		мең руб.	3	3,1	3,3	3,3	3,5	3,8	4,1	4,3	4,6	4,7	5	39,7
Аксубай		мең руб.	3	3,1	3,3	3,3	3,5	3,8	4,1	4,3	4,6	4,7	5	39,7
Әлки		мең руб.	3	3,1	3,3	3,3	3,5	3,8	4,1	4,3	4,6	4,7	5	39,7
Әлмәт		мең руб.	3	3,1	3,3	3,3	3,5	3,8	4,1	4,3	4,6	4,7	5	39,7
Арча		мең руб.	3	3,1	3,3	3,3	3,5	3,8	4,1	4,3	4,6	4,7	5	39,7
Баулы		мең руб.	3	3,1	3,3	3,3	3,5	3,8	4,1	4,3	4,6	4,7	5	39,7

Чаралар исеме	Урманчылык исеме	Үлч. бер.	Еллар буенча күләмнәр											2009-2018
			2008	2009	2010	2011	2012	2013	2014	2015	2016	2017	2018	
	Биләр	мең руб.	3	3,1	3,3	3,3	3,5	3,8	4,1	4,3	4,6	4,7	5	39,7
	Болгар	мең руб.	3	3,1	3,3	3,3	3,5	3,8	4,1	4,3	4,5	4,7	5	39,6
	Бөгелмә	мең руб.	3	3,1	3,3	3,3	3,5	3,8	4,1	4,3	4,5	4,8	5	39,7
	Буа	мең руб.	3	3,1	3,3	3,3	3,6	3,8	4,1	4,3	4,5	4,8	5	39,8
	Алабуга	мең руб.	3	3,2	3,3	3,3	3,6	3,8	4,1	4,3	4,5	4,8	5	39,9
	Зәй	мең руб.	3	3,2	3,3	3,3	3,6	3,8	4,1	4,3	4,5	4,8	5	39,9
	Зеленодольск	мең руб.	5	5,3	5,6	5,6	5,9	6,3	6,7	7,2	7,6	7,9	8,2	66,3
	Ислейтар	мең руб.	3	3,2	3,3	3,4	3,6	3,8	4	4,3	4,5	4,8	5	39,9
	Кайбыч	мең руб.	3	3,2	3,3	3,4	3,6	3,8	4	4,3	4,5	4,8	5	39,9
	Кәләй	мең руб.	3	3,2	3,3	3,4	3,6	3,8	4	4,3	4,5	4,8	5	39,9
	Кама	мең руб.	3	3,2	3,3	3,4	3,6	3,8	4	4,3	4,5	4,8	5	39,9
	Кызыл-Йолдыз	мең руб.	3	3,2	3,3	3,4	3,6	3,8	4	4,3	4,5	4,8	5	39,9
	Лаеш	мең руб.	3	3,2	3,3	3,4	3,6	3,8	4	4,3	4,5	4,8	5	39,9
	Лениногорск	мең руб.	4	4,3	4,4	4,4	4,8	5,1	5,4	5,7	6	6,4	6,5	53,0
	Мамадыш	мең руб.	3	3,1	3,3	3,4	3,6	3,8	4	4,3	4,5	4,8	5	39,8
	Минзәлә	мең руб.	3	3,1	3,3	3,4	3,6	3,8	4	4,3	4,5	4,8	5	39,8

Чаралар исеме	Урманчылык исеме	Үлч. бер.	Еллар буенча күләмнәр											2009- 2018
			2008	2009	2010	2011	2012	2013	2014	2015	2016	2017	2018	
	Түбән Кама	мең руб.	3	3,1	3,3	3,4	3,6	3,8	4	4,3	4,5	4,8	5	39,8
	Нурлат	мең руб.	3	3,1	3,3	3,3	3,6	3,8	4	4,3	4,5	4,8	5	39,7
	Идел бие	мең руб.	3	3,1	3,3	3,3	3,6	3,8	4	4,3	4,5	4,8	5	39,7
	Шәһәр яны	мең руб.	5	5,3	5,6	5,6	5,9	6,2	6,7	7,1	7,6	7,9	8,2	66,1
	Саба	мең руб.	4	4,3	4,4	4,4	4,8	5,1	5,4	5,7	6	6,4	6,6	53,1
	Тәтеш	мең руб.	3	3,1	3,3	3,3	3,6	3,8	4	4,3	4,5	4,8	5	39,7
	Чирмешән	мең руб.	3	3,1	3,3	3,3	3,6	3,8	4	4,3	4,5	4,8	5	39,7
	Барлығы	мең руб.	96,0	100,6	105,8	106,7	114	121,5	129,5	137,5	145	152,5	159,5	1272,6

Урманнарны зарарлы организмнардан саклау буенча планлаштырыла торган чаралар

Чаралар исеме	Урманчылык исеме	Үлч. бер.	Еллар буенча күләмнәр											2009-2018	
			2008	2009	2010	2011	2012	2013	2014	2015	2016	2017	2018		
Урман патологиясен тикшерү	Әгерже	га	1000	1000	1000	1000	1000	1000	1000	1000	1000	1000	1000	1000	10000
	Азнакай	га	1000	1000	1000	1000	1000	1000	1000	4000	4000	4000	4000	4000	25000
	Аксубай	га	1000	1000	1000	1000	1000	1000	1000	2000	2000	2000	2000	2000	15000
	Әлки	га	1000	1000	1000	1000	1000	1000	1000	2000	2000	2000	2000	2000	15000
	Әлмәт	га	1000	1000	1000	1000	1000	1000	1000	3000	3000	3000	3000	3000	20000
	Арча	га	1000	1000	1000	1000	1000	1000	1000	1000	2000	2000	2000	2000	14000
	Баулы	га	1000	1000	1000	1000	1000	1000	1000	2000	2000	2000	2000	2000	15000
	Биләр	га	1000	1000	1000	1000	1000	1000	1000	1000	2000	2000	2000	2000	14000
	Болгар	га	1000	1000	1000	1000	1000	1000	1000	1000	2000	2000	2000	2000	14000
	Бөгелмә	га	1000	1000	1000	1000	1000	1000	1000	1000	4000	4000	4000	4000	25000
	Буа	га	1000	1000	1000	1000	1000	1000	1000	1000	1000	1000	1000	1000	10000
	Алабуга	га	1000	1000	1000	1000	1000	1000	1000	1000	2000	2000	2000	2000	15000
	шул исәптән Лубян	га								250	250	250	250	250	7500
	Зәй	га	1000	1000	1000	1000	1000	1000	1000	1000	2000	2000	2000	2000	15000
	Зеленодольск	га	1000	1000	1000	1000	1000	1000	1000	1000	1000	1000	1000	1000	10000
	Ислейтар	га	1000	1000	1000	1000	1000	1000	1000	1000	1000	1000	1000	1000	10000
	Кайбыч	га	1000	1000	1000	1000	1000	1000	1000	1000	3000	3000	3000	3000	20000
	Кәләй	га	1000	1000	1000	1000	1000	1000	1000	1000	2000	2000	2000	2000	15000
Кама	га	1000	1000	1000	1000	1000	1000	1000	1000	2000	2000	2000	2000	14000	
Кызыл Йолдыз	га	1000	1000	1000	1000	1000	1000	1000	1000	2000	2000	2000	2000	14000	
Лаеш	га	1000	1000	1000	1000	1000	1000	1000	1000	2000	2000	2000	2000	15000	

Чаралар исеме	Урманчылык исеме	Үлч. бер.	Еллар буснча күләмнәр											2009- 2018
			2008	2009	2010	2011	2012	2013	2014	2015	2016	2017	2018	
	Ислейтар	га	400	400	400	400	400	400	400	400	400	400	400	4000
	Кайбыч	га	600	600	600	600	600	600	600	600	600	600	600	6000
	Кәләй	га	400	400	400	400	400	400	400	400	400	400	400	4000
	Кама	га	400	400	400	400	400	400	400	400	400	400	400	4000
	Кызыл-Йолдыз	га	400	400	400	400	400	400	400	400	400	400	400	4000
	Лаеш	га	450	450	450	450	450	450	450	450	450	450	450	4500
	Лениногорск	га	500	500	500	500	500	500	500	500	500	500	500	5000
	Мамадыш	га	300	300	300	300	300	300	300	300	300	300	300	3000
	Минзәлә	га	800	800	800	800	800	800	800	800	800	800	800	8000
	Түбән Кама	га	400	400	400	400	400	400	400	400	400	400	400	4000
	Нурлат	га	400	400	400	400	400	400	400	400	400	400	400	4000
	Идел буге	га	400	400	400	400	400	400	400	400	400	400	400	4000
	Шәһәр яны	га	800	800	800	800	800	800	800	800	800	800	800	8000
	Саба	га	400	400	400	400	400	400	400	400	400	400	400	4000
	Тәтеш	га	500	500	500	500	500	500	500	500	500	500	500	5000
	Чирмешән	га	350	350	350	350	350	350	350	350	350	350	350	3500
	<i>Барлығы</i>	га	13700	13700	13700	13700	13700	13700	13700	13700	13700	13700	13700	137000
санитария- чистарту чаралары (урманнарны чүп- чарлардан чистарту)	Әгерже	га	50	590	142	462	398	330	350	350	350	350	350	3672
	Азнакай	га	50	591	142	463	398	330	430	500	450	400	400	4104
	Аксубай	га	50	590	141	462	398	330	350	400	400	350	350	3771
	Әлки	га	50	590	142	463	398	330	300	300	300	300	300	3423
	Әлмәт	га	150	591	142	462	398	430	450	520	500	400	400	4293
	Арча	га	50	590	142	463	398	430	350	470	450	350	350	3993
	Баулы	га	50	590	141	462	397	330	350	300	300	300	300	3470
	Биләр	га	50	591	142	463	398	331	300	300	300	300	300	3425
	Болгар	га	50	590	141	462	397	330	350	400	400	350	350	3770
	Бөгелмә	га	50	590	142	463	398	330	500	500	500	400	400	4223
	Буа	га	50	591	141	462	398	330	250	250	250	250	250	3172
	Алабуга	га	50	590	142	463	398	330	450	400	350	350	350	3823
		шул исәптән								100	100	100	100	100

Чаралар исеме	Урманчылык исеме	Үлч. бер.	Еллар бунча күләмнәр											2009- 2018
			2008	2009	2010	2011	2012	2013	2014	2015	2016	2017	2018	
	Буа	га	250	250	250	250	250	250	250	250	250	250	250	2500
	Алабуга	га												
	шул исәптән Лубян													
	Зэй	га				250	500	500	500	500	500	500	500	3750
	Зеленодольск	га												
	Ислейтар	га												
	Кайбыч	га	550	550	550	550	550	550	550	550	550	550	550	5500
	Кәләй	га												
	Кама	га					250	500	500	500	500	500	500	3250
	Кызыл-Йолдыз	га					250	500	500	500	500	500	500	3250
	Лаеш	га					250	500	500	500	500	500	500	3250
	Лениногорск	га			250	500	500	500	500	500	500	500	500	4250
	Мамадыш	га					250	500	500	500	500	500	500	3250
	Минзәлә	га					250	500	500	500	500	500	500	3250
	Түбән Кама	га												
	Нурлат	га												
	Идел бue	га												
	Шәһәр яны	га												
	Саба	га												
	Тәтеш	га				250	500	500	500	500	500	500	500	3750
	Чирмешән	га			250	500	500	500	500	500	500	500	500	4250
	<i>Барлыгы</i>	га	2250	2300	3050	4300	6050	7300	7460	7460	7460	7460	7460	60300
Тоташ санитар кисүләр	Әгерже	га							0	0	0	0	0	0
	Азнакай	га							41,0	41,0	41,0	41,0	41,0	205
	Аксубай	га							7,0	7,0	7,0	7,0	7,0	35
	Әлки	га							34,0	34,0	34,0	34,0	34,0	170
	Әлмәт	га							27	27	27	27	27	135
	Арча	га							5	5	5	5	5	25
	Баулы	га							7,00	7,00	7,00	7,00	7,00	35

Чаралар исеме	Урманчылык исеме	Үлч. бер.	Еллар буснча күләмнәр											2009- 2018
			2008	2009	2010	2011	2012	2013	2014	2015	2016	2017	2018	
	Биләр	га							8	8	8	8	8	40
	Болгар	га							2,00	2,00	2,00	2,00	2,00	10
	Бөгелмә	га							45,00	45,00	45,00	45,00	45,00	225
	Буа	га							32	32	32	32	32	160
	Алабуга	га							56,0	56,0	56,0	56,0	56,0	280
	шул исәптән Лубян	га							13	13	13	13	13	65
	Зәй	га							94	94	94	94	94	470
	Зеленодольск	га							2,8	2,8	2,8	2,8	2,8	14
	Ислейтар	га							2	2	2	2	2	10
	Кайбыч	га							41,5	41,5	41,5	41,5	41,5	207,5
	Кәләй	га							26	26	26	26	26	130
	Кама	га							38,0	38,0	38,0	38,0	38,0	190
	Кызыл-Йолдыз	га							0	0	0	0	0	0
	Лаеш	га							32,0	32,0	32,0	32,0	32,0	160
	Лениногорск	га							25,0	25,0	25,0	25,0	25,0	125
	Мамадыш	га							15	15	15	15	15	75
	Минзәлә	га							58	58	58	58	58	290
	Түбән Кама	га							49,00	49,00	49,00	49,00	49,00	245
	Нурлат	га							46,00	46,00	46,00	46,00	46,00	230
	Идел буе	га							8,00	8,00	8,00	8,00	8,00	40
	Шәһәр яны	га							19	19	19	19	19	95
	Саба	га							67	67	67	67	67	335
	Тәтеш	га							15	15	15	15	15	75
	Чирмешән	га							6	6	6	6	6	30
	<i>Барлығы</i>	га							808,3	808,3	808,3	808,3	808,3	4041,5
Сайлап алып санитар кисүләр	Әгерже	га							200	200	200	200	200	1000
	Азнакай	га							132,0	132,0	132,0	132,0	132,0	660
	Акsubай	га							14,0	14,0	14,0	14,0	14,0	70
	Әлки	га							39,0	39,0	39,0	39,0	39,0	195

Чаралар исеме	Урманчылык исеме	Үлч. бер.	III											2009- 2018
			2008	2009	2010	2011	2012	2013	2014	2015	2016	2017	2018	
	Лениногорск	га	300	198	198	198	198	198	65	65	65	65	65	1315
	Мамадыш	га	372	396	396	396	396	396	396	396	396	396	396	3960
	Минзәлә	га	483	483	483	483	483	483	483	483	483	483	483	4830
	Түбән Кама	га	533	530	530	530	530	530	530	530	530	530	530	5300
	Нурлат	га	712	600	600	600	600	600	600	600	600	600	600	6000
	Идел бие	га	251	246	246	246	246	246	246	246	246	246	246	2460
	Шәһәр яны	га	122	120	120	120	120	84	84	84	84	84	84	984
	Саба	га	662	500	500	500	500	62	62	62	62	62	62	2372
	Тәтеш	га	327	328	328	328	328	328	178	178	178	178	178	2530
	Чирмешән	га	443	222	222	222	222	222	223	223	223	223	223	2225
	<i>Барлыгы</i>	га	10085	8715	8715	8715	8715	8100,7	7669,7	7669,7	7669,7	7669,7	7669,7	81309,2
Сирәгәйтү	Әгерже	га							168,3	168,3	168,3	168,3	168,3	841,5
	Азнакай	га							303	303	303	303	303	1515
	Аксубай	га							50	50	50	50	50	250
	Әлки	га							178	178	178	178	178	890
	Әлмәт	га							100	100	100	100	100	500
	Арча	га							124	124	124	124	124	620
	Баулы	га							124	124	124	124	124	620
	Биләр	га							147	147	147	147	147	735
	Болгар	га							112	112	112	112	112	560
	Бөгелмә	га							117	117	117	117	117	585
	Буа	га							106	106	106	106	106	530
	Алабуга	га							243,7	243,7	243,7	243,7	243,7	1218,5
	шул исәптән Лубян	га							75	75	75	75	75	375
	Зәй	га							217	217	217	217	217	1085
	Зеленодольск	га							56	56	56	56	56	280
	Ислейтар	га							100	100	100	100	100	500
	Кайбыч	га							38,8	38,8	38,8	38,8	38,8	194
	Кәләй	га							49	49	49	49	49	245
	Кама	га							312	312	312	312	312	1560
	Кызыл-Йолдыз	га							167	167	167	167	167	835
Лаеш	га							131	131	131	131	131	655	

Чаралар исеме	Урманчылык исеме	Үлч. бер.	III										2009- 2018	
			2008	2009	2010	2011	2012	2013	2014	2015	2016	2017		2018
	Лениногорск	га							108	108	108	108	108	540
	Мамадыш	га							129	129	129	129	129	645
	Минзәлә	га							245	245	245	245	245	1225
	Түбән Кама	га							233	233	233	233	233	1165
	Нурлат	га							375	375	375	375	375	1875
	Идел бue	га							43	43	43	43	43	215
	Шәһәр яны	га							138	138	138	138	138	690
	Саба	га							465	465	465	465	465	2325
	Тәтеш	га							68	68	68	68	68	340
	Чирмешән	га							116	116	116	116	116	580
	<i>Барлыгы</i>								4763,8	4763,8	4763,8	4763,8	4763,8	23819
Сукмаклар ясау	Өгерже	га							127,9	127,9	127,9	127,9	127,9	639,5
	Азнакай	га							86	86	86	86	86	430
	Аксубай	га							124	124	124	124	124	620
	Әлки	га							368	368	368	368	368	1840
	Әлмәт	га							112	112	112	112	112	560
	Арча	га							56	56	56	56	56	280
	Баулы	га							96	96	96	96	96	480
	Биләр	га							194	194	194	194	194	970
	Болгар	га							70	70	70	70	70	350
	Бөгелмә	га							158	158	158	158	158	790
	Буа	га							139	139	139	139	139	695
	Алабуга	га							199,4	199,4	199,4	199,4	199,4	997
	шул исәптән Лубян	га							92	92	92	92	92	460
	Зәй	га							174	174	174	174	174	870
	Зеленодольск	га							77	77	77	77	77	385
	Ислейтар	га							97	97	97	97	97	485
	Кайбыч	га							24,8	24,8	24,8	24,8	24,8	124
	Кәләй	га							18	18	18	18	18	90
	Кама	га							300	300	300	300	300	1500
	Кызыл-Йолдыз	га							128	128	128	128	128	640
	Лаеш	га							158	158	158	158	158	790

Чаралар исеме	Урманчылык исеме	Үлч. бер.	ш										2009- 2018	
			2008	2009	2010	2011	2012	2013	2014	2015	2016	2017		2018
	Лениногорск	га							377	377	377	377	377	1885
	Мамадыш	га							191	191	191	191	191	955
	Минзәлә	га							157	157	157	157	157	785
	Түбән Кама	га							197	197	197	197	197	985
	Нурлат	га							310	310	310	310	310	1550
	Идел буе	га							54	54	54	54	54	270
	Шәһәр яны	га							105	105	105	105	105	525
	Саба	га							186	186	186	186	186	930
	Тәтеш	га							114	114	114	114	114	570
	Чирмешән	га							135	135	135	135	135	675
	<i>Барлыгы</i>	га							4533,1	4533,1	4533,1	4533,1	4533,1	22665,5
Яңартып кисүләр	Әгерже	га							56,4	56,4	56,4	56,4	56,4	282
	Азнакай	га							27	27	27	27	27	135
	Аксубай	га							1	1	1	1	1	5
	Әлки	га							344	344	344	344	344	1720
	Әлмәт	га							221	221	221	221	221	1105
	Арча	га							27	27	27	27	27	135
	Баулы	га							2	2	2	2	2	10
	Биләр	га							53	53	53	53	53	265
	Болгар	га							227	227	227	227	227	1135
	Бөгелмә	га							14	14	14	14	14	70
	Буа	га							25	25	25	25	25	125
	Алабуга	га							70,8	70,8	70,8	70,8	70,8	354
	шул исәптән Лубян	га							0	0	0	0	0	0
	Зәй	га							398	398	398	398	398	1990
	Зеленодольск	га							0	0	0	0	0	0
	Ислейтар	га							89	89	89	89	89	445
	Кайбыч	га							0	0	0	0	0	0
	Кәләй	га							12	12	12	12	12	60
	Кама	га							84	84	84	84	84	420
Кызыл-Йолдыз	га							18	18	18	18	18	90	
Лаеш	га							100	100	100	100	100	500	

Чаралар исеме	Урманчылык исеме	Үлч. бер.	ш										2009- 2018	
			2008	2009	2010	2011	2012	2013	2014	2015	2016	2017		2018
	Лениногорск	га							236	236	236	236	236	1180
	Мамадыш	га							32	32	32	32	32	160
	Минзәлә	га							209	209	209	209	209	1045
	Түбән Кама	га							77	77	77	77	77	385
	Нурлат	га							34	34	34	34	34	170
	Идел буе	га							146	146	146	146	146	730
	Шәһәр яны	га							0	0	0	0	0	0
	Саба	га							0	0	0	0	0	0
	Тәтеш	га							83	83	83	83	83	415
	Чирмешән	га							174	174	174	174	174	870
	<i>Барлыгы</i>								2760,2	2760,2	2760,2	2760,2	2760,2	13801
Яңадан формалаштырып кисүләр	Әгерже	га							1,4	1,4	1,4	1,4	1,4	7
	Азнакай	га							5	5	5	5	5	25
	Аксубай	га							1	1	1	1	1	5
	Әлки	га							9	9	9	9	9	45
	Әлмәт	га							0	0	0	0	0	0
	Арча	га							0	0	0	0	0	0
	Баулы	га							6	6	6	6	6	30
	Биләр	га							1	1	1	1	1	5
	Болгар	га							0	0	0	0	0	0
	Бөгелмә	га							2	2	2	2	2	10
	Буа	га							2	2	2	2	2	10
	Алабуга	га							0	0	0	0	0	0
	шул исәптән Лубян	га							0	0	0	0	0	0
	Зәй	га							45	45	45	45	45	225
	Зеленодольск	га							0	0	0	0	0	0
	Ислейтар	га							0	0	0	0	0	0
	Кайбыч	га							0	0	0	0	0	0
	Кәләй	га							4	4	4	4	4	20
	Кама	га							0	0	0	0	0	0
Кызыл-Йолдыз	га							7	7	7	7	7	35	
Лаеш	га							0	0	0	0	0	0	

Чаралар исеме	Урманчылык исеме	Үлч. бср.	III										2009- 2018		
			2008	2009	2010	2011	2012	2013	2014	2015	2016	2017		2018	
	Лениногорск	га							0	0	0	0	0	0	0
	Мамадыш	га							2	2	2	2	2	2	10
	Минзәлә	га							42	42	42	42	42	42	210
	Түбән Кама	га							36	36	36	36	36	36	180
	Нурлат	га							719	719	719	719	719	719	3595
	Идел бие	га							0	0	0	0	0	0	0
	Шәһәр яны	га							0	0	0	0	0	0	0
	Саба	га							0	0	0	0	0	0	0
	Тәтеш	га							0	0	0	0	0	0	0
	Чирмешән	га							5	5	5	5	5	5	25
	<i>Барлығы</i>								887,4	887,4	887,4	887,4	887,4	887,4	4437
Аерым агачларны кисү	Әгерже	га							2,6	2,6	2,6	2,6	2,6	2,6	13
	Азнакай	га							15	15	15	15	15	15	75
	Аксубай	га							0	0	0	0	0	0	0
	Әлки	га							32	32	32	32	32	32	160
	Әлмәт	га							9	9	9	9	9	9	45
	Арча	га							11	11	11	11	11	11	55
	Баулы	га							3	3	3	3	3	3	15
	Биләр	га							42	42	42	42	42	42	210
	Болгар	га							6	6	6	6	6	6	30
	Бөгелмә	га							12	12	12	12	12	12	60
	Буа	га							0	0	0	0	0	0	0
	Алабуга	га							1	1	1	1	1	1	5
	шул исәптән Лубян	га								13	13	13	13	13	65
	Зәй	га								95	95	95	95	95	475
	Зеленодольск	га								1,7	1,7	1,7	1,7	1,7	8,5
	Ислейтар	га								1	1	1	1	1	5
	Кайбыч	га								1,8	1,8	1,8	1,8	1,8	9
	Кәләй	га								1	1	1	1	1	5
	Кама	га								24	24	24	24	24	120
	Кызыл-Йолдыз	га								45	45	45	45	45	225
Лаеш	га								4	4	4	4	4	20	

Чаралар исеме	Урманчылык исеме	Үлч. бер.	III											2009- 2018
			2008	2009	2010	2011	2012	2013	2014	2015	2016	2017	2018	
	Лениногорск	га	100,0	100	100	100	100	100	100	100	100	100	100	1000
	Мамадыш	га	100,0	100	100	100	100	100	100	100	100	100	100	1000
	Минзәлә	га	100,0	100	100	100	100	100	100	100	100	100	100	1000
	Түбән Кама	га	100,0	100	100	100	100	100	100	100	100	100	100	1000
	Нурлат	га	200,0	200	200	200	200	200	200	200	200	200	200	2000
	Идел бue	га	100,0	100	100	100	100	100	100	100	100	100	100	1000
	Шәһәр яны	га	0,0	0	0	0	0	0	0	0	0	0	0	0
	Саба	га	200,0	200	200	200	200	200	200	200	200	200	200	2000
	Тәтеш	га	0,0	0	0	0	0	0	0	0	0	0	0	0
	Чирмешән	га	0,0	0	0	0	0	0	0	0	0	0	0	0
	<i>Барлыгы</i>		95	2767	2767	2767	2767	2767	2767	2767	2767	2767	2767	27670
Квартал араларын чистарту, км	Әгерже	км.	15	15	15	15								45
	Азнакай	км.					15	15	0					30
	Аксубай	км.							15					15
	Әлки	км.								15				15
	Әлмәт	км.									15			15
	Арча	км.										15		15
	Баулы	км.											15	15
	Биләр	км.												0
	Болгар	км.											20	20
	Бөгелмә	км.									20			20
	Буа	км.								20				20
	Алабуга	км.					20	20	10					50
	шул исәптән Лубян	км												0
	Зәй	км.	20	20	20	20								60
	Зеленодольск	км.											20	20
	Ислейтар	км.										10	10	20
	Кайбыч	км.							10	10	10			30
	Кәләй	км.					20	20						40
	Кама	км.	20	20	20	20								60
Кызыл-Йолдыз	км.							20	20				40	
Лаеш	км.									20		20	40	

Чаралар исеме	Урманчылык исеме	Үлч. бер.	III											2009- 2018
			2008	2009	2010	2011	2012	2013	2014	2015	2016	2017	2018	
	Лениногорск	км.										20	20	40
	Мамадыш	км.							20	20	20	20		80
	Минзәлә	км.					20	20						40
	Түбән Кама	км.	20	20	20	20								60
	Нурлат	км.	20	20	20	20								60
	Идел бую	км.					20	20						40
	Шәһәр яны	км.							20					20
	Саба	км.								20			20	40
	Тәтеш	км.									20			20
	Чирмешән	км.										20		20
	<i>Барлыгы</i>		95	95	95	95	95	95	95	105	105	85	105	990
Агач утырту	Әгерже	га	100	55	57	59	61	63	99,2	100	100	100	100	794,2
	Азнакай	га	135	28	33	38	43	48	48	53	58	62	64	475
	Аксубай	га	90	14	17	20	22	25	25	28	31	32	33	247
	Әлки	га	50	26	33	40	47	54	54	61	50	50	50	465
	Әлмәт	га	140	50	55	60	65	70	76,6	75	75	75	75	676,6
	Арча	га	145	111	111	111	111	111	111	111	90	80	70	1017
	Баулы	га	70	13	16	21	25	30	30	35	35	35	35	275
	Биләр	га	170	50	62	74	88	100	100	50	50	50	50	674
	Болгар	га	75	16	19	22	25	28	28	20	20	20	20	218
	Бөгелмә	га	200	28	33	38	43	48	48	67	70	70	70	515
	Буа	га	45	8	8	8	8	9	9	10	12	13	13	98
	Алабуга	га	140	26	32	38	44	50	50	65	65	65	65	500
	шул исәптән Лубян	га							15,9	30	30	30	30	126
	Зәй	га	90	42	72	102	132	162	162	50	50	50	50	872
	Зеленодольск	га	55	7	7	7	8	8	15	9	10	11	11	93
	Ислейтар	га	45	10	10	10	11	11	11	12	12	13	14	114
	Кайбыч	га	100	6	8	10	12	14	70	50	50	50	50	320
	Кәләй	га	85	38	44	50	56	62	40	20	30	30	30	400
	Кама	га	170	213	213	213	213	213	213	110	110	110	110	1718
Кызыл-Йолдыз	га	120	56	65	94	103	116	120,2	56,9	66,9	81,9	91,9	973,7	
Лаеш	га	130	63	67	71	75	79	79	83	32	32	32	613	

Чаралар исеме	Урманчылык исеме	Үлч. бер..	III											2009- 2018
			2008	2009	2010	2011	2012	2013	2014	2015	2016	2017	2018	
	Лениногорск	га												0
	Мамадыш	га												0
	Минзәлә	га												0
	Түбән Кама	га												0
	Нурлат	га												0
	Идел буе	га												0
	Шәһәр яны	га												0
	Саба	га												0
	Тәтеш	га												0
	Чирмешән	га												0
	<i>Барлыгы</i>	га	0	18	19	20	23	24	19,8	15	15	20	20	193,8
Урман Культуралары өстәү	Әгерже	га	10	165	171	177	183	189	124,4	40	40	40	40	1169,4
	Азнакай	га	141	84	99	112	125	138	151	164	177	190	198	1438
	Аксубай	га	66	42	51	60	69	78	83	87	91	94	99	754
	Әлки	га	85	78	99	120	141	163	184	205	226	240	255	1711
	Әлмәт	га	14	87	102	117	132	147	100	100	100	100	100	1085
	Арча	га	205	333	333	333	333	333	333	270	240	210	180	2898
	Баулы	га	9	39	54	69	84	99	114	70	60	60	60	709
	Биләр	га	103	150	186	222	264	302	300	276	238	200	200	2338
	Болгар	га	60	48	57	66	75	84	90	66	66	66	66	684
	Бөгелмә	га	150	84	99	114	129	144	210	210	210	210	210	1620
	Буа	га	30	24	24	24	24	29	32	11	12	13	13	206
	Алабуга	га	85	78	96	114	132	150	90	105	120	120	120	1125
	шул исәптән Лубян	га							30	45	60	60	60	255
	Зәй	га	200	126	216	306	396	486	360	360	360	360	360	3330
	Зеленодольск	га	51	21	21	21	24	24	27	30	33	33	36	270
	Ислейтар	га	100	30	30	30	33	33	30	30	30	30	30	306
	Кайбыч	га	80	18	24	30	36	42	51	60	72	81	90	504
	Кәләй	га	25	48	66	84	102	120	45	30	35	35	40	605
	Кама	га	20	639	639	639	639	639	360	360	360	360	360	4995
	Кызыл-Йолдыз	га	117	258	285	372	399	438	350	370	390	400	400	3662
Лаеш	га	74	189	201	213	225	237	249	220	220	160	160	2074	

Чаралар исеме	Урманчылык исеме	Үлч. бср.	III											2009- 2018
			2008	2009	2010	2011	2012	2013	2014	2015	2016	2017	2018	
	Лениногорск	га	103	135	165	195	225	255	285	285	135	135	135	1950
	Мамадыш	га	150	141	141	141	141	141	141	141	141	141	141	1410
	Минзәлә	га	371	288	330	382	414	462	200	200	220	220	242	2958
	Түбән Кама	га	160	51	72	93	124	135	105	105	105	105	105	1000
	Нурлат	га	252	66	99	132	165	198	232	264	297	330	360	2143
	Идел бие	га	53	36	45	54	63	72	18	18	18	18	18	360
	Шәһәр яны	га	100	42	42	42	42	42	60	60	50	60	60	500
	Саба	га	60	633	672	711	750	789	819	867	708	593	683	7225
	Тәтеш	га	53	60	60	60	60	60	60	60	60	60	60	600
	Чирмешән	га	20	48	66	84	102	120	138		174	192	210	1135
	<i>Барлыгы</i>	га	2947	4041	4545	5117	5341,4	6149	5341,4	5064	4988	4856	5031	50763,4
Урман культура­ларын карап тору	Әгерже	га	800	495	513	531	549	567	996,8	997,6	998	999,2	1000	7646,6
	Азнакай	га	600	252	297	342	387	432	445	485	530	572	611	4353
	Аксубай	га	662	126	153	170	183	190	226	231	280	301	318	2178
	Әлки	га	300	234	297	357	411	468	491	547	538	526	511	4380
	Әлмәт	га	800	261	306	352	398	444	834	807,8	766	751,6	750	5670,4
	Арча	га	1000	999	999	999	999	999	1110	1100	1026	933	811	9975
	Баулы	га	500	117	144	187	230	273	266	305	330	345	350	2547
	Биләр	га	959	450	558	652	746	840	914	764	638	550	500	6612
	Болгар	га	200	144	171	192	223	244	259	239	221	208	200	2101
	Бөгелмә	га	501	252	297	339	381	423	445	541	620	672	697	4667
	Буа	га	250	72	72	72	72	81	84	91	104	116	125	889
	Алабуга	га	305	234	288	344	400	456	501	562	599	635	650	4669
	шул исәптән Лубян	га							136	188	252	286	300	1162
	Зәй	га	1300	378	648	882	1116	1350	1366	1060	806	612	500	8718
	Зеленодольск	га	250	63	63	63	72	72	109	105	105	106	106	864
	Ислейтар	га	250	90	90	90	99	99	97	113	117	122	131	1048
	Кайбыч	га	555	54	72	90	108	126	912	742	590	520	500	3714
	Кәләй	га	900	144	198	258	318	378	424	324	294	290	290	2918
	Кама	га	950	1917	1917	1917	1917	1917	1845	1604	1390	1203	1100	16727
	Кызыл-Йолдыз	га	500	774	855	963	1071	1179	757	664,8	690,6	724,8	779,6	8958,8
Лаеш	га	350	567	603	636	669	702	754	790	610	469	371	6171	

Чаралар исеме	Урманчылык исеме	Үлч. бер.	III											2009- 2018
			2008	2009	2010	2011	2012	2013	2014	2015	2016	2017	2018	
	Лениногорск	га	800	405	495	590	685	780	780	660	560	490	450	5895
	Мамадыш	га	900	423	423	423	423	423	500	440	400	380	370	4205
	Минзәлә	га	900	864	990	1120	1250	1380	1436	1571	1432	1433	1440	12916
	Түбән Кама	га	400	153	216	268	320	372	401	289	373	360	350	3102
	Нурлат	га	950	198	297	395	493	591	673	701	770	869	990	5977
	Идел бue	га	700	108	135	163	191	219	219	175	139	114	100	1563
	Шәһәр яны	га	350	126	126	126	126	126	340	412	466	502	520	2870
	Саба	га	4307	1899	2016	2131	2246	2361	2469	1949	1337	1243	1000	18651
	Тәтеш	га	350	180	180	180	180	180	213	201	200	200	200	1914
	Чирмешән	га	701	144	198	252	306	360	358	406	372	333	281	3010
	<i>Барлыгы</i>		22290	12123	13617	15084	16569	18032	20224,8	18877,2	17301,6	16579,6	16002	186700,2
Урман культура­лары өчен туфрак өзер­ләү	Әгерже	га	100	55	57	59	61	63	100	100	100	100	76	771
	Азнакай	га	135	28	33	38	43	48	53	58	62	64	66	493
	Аксубай	га	100	14	17	20	22	25	28	31	32	33	34	256
	Әлки	га	50	26	33	40	47	54	61	50	50	50	50	461
	Әлмәт	га	155	29	34	39	44	49	75	75	75	75	75	570
	Арча	га	177	111	111	111	111	111	111	90	80	70	60	966
	Баулы	га	70	13	16	21	25	30	35	35	35	35	35	280
	Биләр	га	170	50	62	74	88	100	50	50	50	50	50	624
	Болгар	га	75	16	19	22	25	28	20	20	20	20	20	210
	Бөгелмә	га	200	28	33	38	43	48	67	70	70	70	70	537
	Буа	га	45	8	8	8	8	9	10	12	13	13	13	102
	Алабуга	га	140	26	32	38	44	50	65	65	65	65	65	515
	шул исәптән Лубян	га							30	30	30	30	30	150
	Зәй	га	90	42	72	102	132	162	50	50	50	50	50	760
	Зеленодольск	га	55	7	7	7	8	8	9	10	11	11	12	90
	Ис­лей­тар	га	50	10	10	10	11	11	12	12	13	14	14	117
	Кайбыч	га	115	6	8	10	12	14	50	50	50	50	50	300
	Кә­ләй	га	85	16	22	28	34	40	20	30	30	30	30	280
	Кама	га	192	213	213	213	213	213	110	110	110	110	110	1615
	Кызыл-Йолдыз	га	120	86	95	124	133	146	55	66,9	81,9	91,9	101,9	1101,6
Лаеш	га	200	63	67	71	75	79	83	32	32	32	32	566	

Чаралар исеме	Урманчылык исеме	Үлч. бер.	ш											2009- 2018
			2008	2009	2010	2011	2012	2013	2014	2015	2016	2017	2018	
	Лениногорск	га	150	45	55	65	75	85	45	45	45	45	45	550
	Мамадыш	га	100	47	47	47	47	47	37	37	37	37	37	420
	Минзәлә	га	190	96	110	124	138	154	140	142	144	146	148	1342
	Түбән Кама	га	70	17	24	31	38	45	35	35	35	35	35	330
	Нурлат	га	182	22	33	44	55	66	77	88	99	110	120	714
	Идел бue	га	100	12	15	18	21	24	10	10	10	10	10	140
	Шәһәр яны	га	171	14	14	14	14	14	52	52	52	52	52	330
	Саба	га	340	211	224	237	250	263	120	110	100	90	90	1695
	Тәтеш	га	100	20	20	20	20	20	20	20	20	20	20	200
	Чирмешән	га	70	16	22	28	34	40	46	30	25	25	20	286
	<i>Барлыгы</i>		3797	1347	1513	1701	1871	2046	1646	1585,9	1596,9	1603,9	1591	20298,7
Урманнарның табигый яңарышына ярдәм итү	Әгерже	га	25	25	25	25	25	25	115	115	115	115	115	700
	Азнакай	га												0
	Аксубай	га	15	15	15	15	15	15	15	15	15	15	15	150
	Әлки	га												0
	Әлмәт	га	15	15	15	15	15	15	15	15	15	15	15	150
	Арча	га		15	15	15	15	15	15	10	10	10	10	130
	Баулы	га												0
	Биләр	га	100	20	20	20	20	20						100
	Болгар	га	15	15	15	15	15	15	15	5	5	5	15	120
	Бөгелмә	га	100	20	20	20	20	20	20	20	20	20	20	200
	Буа	га												0
	Алабуга	га		25	25	25	25	25	12	20	20	20	20	217
	шул исәптән Лубян	га							12	20	20	20	20	92
	Зәй	га												0
	Зеленодольск	га												0
	Ислейтар	га		15	15	15	15	15	15	15	15	15	15	150
	Кайбыч	га							10	10	10	10	10	50
	Кәләй	га	20	10	10	10	10	10					10	60
	Кама	га	20	20	20	20	20	20	20	20	20	20	20	200
	Кызыл-Йолдыз	га	21	20	20	20	20	20	7	15,4	15,4	15,4	20,4	194,6
Лаеш	га	30	15	15	15	15	15	15	15	5	5	5	110	

Чаралар исеме	Урманчылык исеме	Ү.лч. бср..	III											2009- 2018	
			2008	2009	2010	2011	2012	2013	2014	2015	2016	2017	2018		
	Тәтеш	мең шт.	679	679	679	679	679	679	679	600	600	600	600	600	6395
	Чирмешән	мсң шт.	911	911	911	911	911	911	911	495	594	594	495	495	7228
	<i>Барлыгы</i>	мсң шт.	47837	47837	47837	47837	47837	47837	47837	36371	36952	36917	36783	36739	422947
Стандарт утыртма материал (үсентеләр) үстерү	Әгерже	мең шт.	305	305	305	305	305	305	305	305	305	305	305	305	3050
	Азнакай	мең шт.								300	300	300	300	300	1500
	Аксубай	мең шт.	929	929	929	929	929	929	929	124,4	133,3	137,8	142,2	146,6	5329
	Әлки	мсң шт.	683	683	683	683	683	683	683	683	683	683	683	683	6830
	Әлмәт	мсң шт.	450	450	450	450	450	450	450	300	300	300	300	300	3750
	Арча	мең шт.	1408	1408	1408	1408	1408	1408	1408	650	580	520	460	400	9650
	Баулы	мең шт.	243	243	243	243	243	243	243	200	200	200	200	200	2215
	Биләр	мең шт.	990	990	990	990	990	990	990	300	300	300	300	300	6450
	Болгар	мсң шт.	250	250	250	250	250	250	250	200	200	200	200	200	2250
	Бөгелмә	мсң шт.	1005	1005	1005	1005	1005	1005	1005	500	500	500	500	500	7525
	Буа	мең шт.	200	200	200	200	200	200	200	200	200	200	200	200	2000
	Алабуга	мең шт.	2763	2763	2763	2763	2763	2763	2763	260	260	260	260	260	15115
	шул исәптән Лубян	мең шт.													0
	Зәй	мсң шт.	577	577	577	577	577	577	577	577	577	577	577	577	5770
Зеленодольск	мсң	217	217	217	217	217	217	217	50	50	50	50	50	1335	

Чаралар исеме	Урманчылык исеме	Үлч. бср.	ш										2009- 2018	
			2008	2009	2010	2011	2012	2013	2014	2015	2016	2017		2018
		шт.												
	Ислейтар	мсң шт.	151	151	151	151	151	151	151	151	151	151	151	1510
	Кайбыч	мең шт.	902	902	902	902	902	902	902	902	902	902	902	9020
	Кәләй	мең шт.	280	280	280	280	280	280	50	50	50	50	50	1650
	Кама	мең шт.	1525	1525	1525	1525	1525	1525	500	500	500	500	500	10125
	Кызыл-Йолдыз	мең шт.	384	384	384	384	384	384	50	60	70	80	100	2280
	Лаеш	мсң шт.	104	104	104	104	104	104	30	30	30	30	30	670
	Лениногорск	мсң шт.	500	500	500	500	500	500	500	500	500	500	500	5000
	Мамадыш	мең шт.	2054	2054	2054	2054	2054	2054	500	500	500	500	500	12770
	Минзәлә	мең шт.	394	394	394	394	394	394	394	394	394	394	394	3940
	Түбән Кама	мең шт.	250	250	250	250	250	250	20	20	20	20	20	1350
	Нурлат	мсң шт.	424	424	424	424	424	424	424	424	424	424	424	4240
	Идел буе	мсң шт.	496	496	496	496	496	496	496	496	496	496	496	4960
	Шәһәр яны	мең шт.	1804	1804	1804	1804	1804	1804	500	500	500	500	500	11520
	Саба	мең шт.	1166	1166	1166	1166	1166	1166	1166	1166	1166	1166	1166	11660
	Тәтеш	мең шт.	188	188	188	188	188	188	200	200	200	200	200	1940
	Чирмешән	мсң шт.	536	536	536	536	536	536	290	348	348	290	290	4246
	<i>Барлыгы</i>	мсң шт.	21178	21178	21178	21178	21178	21178	10822	10829	10784	10680	10645	159650

Чаралар исеме	Урманчылык исеме	Үлч. бер.	ш											2009- 2018		
			2008	2009	2010	2011	2012	2013	2014	2015	2016	2017	2018			
Агач орлыклары Плантацияләрен карап тору	Әгерже	га														0
	Азнакай	га														0
	Аксубай	га														0
	Әлки	га														0
	Әлмәт	га														0
	Арча	га														0
	Баулы	га														0
	Биләр	га														0
	Болгар	га														0
	Бөгелмә	га														0
	Буа	га														0
	Алабуга	га														0
	шул исәптән Лубян	га														0
	Зәй	га														0
	Зеленодольск	га							3	0	5	10	10	10		38
	Ислейтар	га														0
	Кайбыч	га		6	6	10	18	20	21,5	50	50	50	50	50		281,5
	Кәләй	га														0
	Кама	га														0
	Кызыл-Йолдыз	га														0
	Лаеш	га														0
	Лениногорск	га														0
	Мамадыш	га														0
	Минзәлә	га														0
	Түбән Кама	га														0
	Нурлат	га														0
	Идел буе	га														0
	Шәһәр яны	га							3							3
	Саба	га				25	50	75	0	58	58	58	58	58		382
	Тәтеш	га														0
	Чирмешән	га														0
<i>Барлығы</i>			0	6	6	35	68	101	21,5	113	118	118	118		704,5	

Чаралар исеме	Урманчылык исеме	Үлч. бер.	ш											2009- 2018	
			2008	2009	2010	2011	2012	2013	2014	2015	2016	2017	2018		
Даими агач үсентеләре кишәрлекләрен карап тору	Әгерже	га													0
	Азнакай	га													0
	Аксубай	га													0
	Әлки	га													0
	Әлмәт	га													0
	Арча	га				13									13
	Баулы	га													0
	Биләр	га													0
	Болгар	га													0
	Бөгелмә	га													0
	Буа	га													0
	Алабуга	га													0
	шул исәптән Лубян	га													0
	Зәй	га													0
	Зеленодольск	га				6					5			7	18
	Ислейтар	га								17					17
	Кайбыч	га		50	50	50	50	50			50	50	50	50	450
	Кәләй	га													0
	Кама	га		12				12			12			12	48
	Кызыл-Йолдыз	га										16,5		16,5	33
	Лаеш	га				10					10				20
	Лениногорск	га													0
	Мамадыш	га													0
	Минзәлә	га													0
	Түбән Кама	га													0
	Нурлат	га										0			0
	Идел буе	га													0
	Шәһәр яны	га		10	10	20	10								50
	Саба	га													0
	Тәтеш	га		10				10			10			10	40
Чирмешән	га													0	
<i>Барлығы</i>	га		0	82	60	99	82	50	17	87	66,5	50	95,5	689	

Чаралар исеме	Урманчылык исеме	Үлч. бер.	III											2009- 2018
			2008	2009	2010	2011	2012	2013	2014	2015	2016	2017	2018	
Агач орлыклары хәзерләү	Әгерже	кг.		100	100	100	100	100	100	100	100	100	100	1000
	Азнакай	кг.	130	130	130	130	130	130	130	130	130	130	130	1300
	Аксубай	кг.	146	146	146	146	146	146	146	146	146	146	146	1460
	Әлки	кг.	470	470	470	470	470	470	470	470	470	470	470	4700
	Әлмәт	кг.	12	100	100	100	100	100	40	40	40	40	40	700
	Арча	кг.	70	70	70	70	70	70	30	25	20	20	15	460
	Баулы	кг.	131	131	131	131	131	131	100	100	100	100	100	1155
	Биләр	кг.	432	432	432	432	432	432	200	200	200	200	200	3160
	Болгар	кг.	296	296	296	296	296	296	296	296	296	296	296	2960
	Бөгелмә	кг.	177	177	177	177	177	177	177	177	177	177	177	1770
	Буа	кг.	1055	1055	1055	1055	1055	1055	1055	1055	1055	1055	1055	10550
	Алабуга	кг.	58	58	58	58	58	58	78	78	78	78	78	680
	шул исәптән Лубян	кг.							20	20	20	20	20	100
	Зәй	кг.	421	421	421	421	421	421	421	421	421	421	421	4210
	Зеленодольск	кг.	4	50	50	50	50	50	50	50	50	50	50	500
	Ислейтар	кг.	52	52	52	52	52	52	52	52	52	52	52	520
	Кайбыч	кг.	10216	10216	10216	10216	10216	10216	10216	10216	10216	10216	10216	102160
	Кәләй	кг.	6000	6000	6000	6000	6000	6000	30	35	35	35	35	30170
	Кама	кг.	52	100	100	100	100	100	250	250	250	250	250	1750
	Кызыл-Йолдыз	кг.	2359	2359	2359	2359	2359	2359	600	600	600	600	600	14795
	Лаеш	кг.		70	70	70	70	70	60	60	60	60	60	650
	Лениногорск	кг.	221	221	221	221	221	221	221	221	221	221	221	2210
	Мамадыш	кг.	1574	1574	1574	1574	1574	1574	770	770	770	770	770	11720
	Минзәлә	кг.	91	91	91	91	91	91	230	235	240	242	245	1647
	Түбән Кама	кг.	200	200	200	200	200	200	70	70	70	70	70	1350
	Нурлат	кг.	602	602	602	602	602	602	602	602	602	602	602	6020
	Идел буе	кг.	11	100	100	100	100	100	100	100	100	100	100	1000
	Шәһәр яны	кг.	40	40	40	40	40	40	100	100	100	100	100	700
	Саба	кг.	1294	1294	1294	1294	1294	1294	800	800	800	800	800	10470
	Тәтеш	кг.	5627	5627	5627	5627	5627	5627	900	1500	800	1000	1000	33335
Чирмешән	кг.		100	100	100	100	100	50	55	55	50	50	760	
<i>Барлығы</i>			31741	32282	32282	32282	32282	32282	18344	18954	18254	18451	18449	253862

Чаралар исеме	Урманчылык исеме	Үлч. бер.	ш											2009- 2018	
			2008	2009	2010	2011	2012	2013	2014	2015	2016	2017	2018		
Шул исәптән ШЛСУ, ЛСП һәм Плюслы утыртмалардан иң яхшы ортыктарны жыю	Әгерже	кг.													
	Азнакай	кг.													
	Аксубай	кг.													
	Әлки	кг.													
	Әлмәт	кг.													
	Арча	кг.				300				25					325
	Баулы	кг.													
	Биләр	кг.													
	Болгар	кг.													
	Бөгелмә	кг.													
	Буа	кг.													
	Алабуга	кг.													
	шул исәптән Лубян	кг.													
	Зәй	кг.													
	Зеленодольск	кг.		15	15	50	15	15	15	20	15	15	15	15	190
	Ислейтар	кг.	42							20	15	15	15	15	65
	Кайбыч	кг.	10000	0	2000	4000	2000	2000	2000	2000	2000	2000	2000	2000	20000
	Кәләй	кг.													
	Кама	кг.													
	Кызыл-Йолдыз	кг.													
	Лаеш	кг.				50									50
	Лениногорск	кг.													
	Мамадыш	кг.													
	Минзәлә	кг.													
	Түбән Кама	кг.													
	Нурлат	кг.													
	Идел буе	кг.													
	Шәһәр яны	кг.		10	10	20	10	10	15	15	15	15	15	15	135
	Саба	кг.													
	Тәтеш	кг.													
	Чирмешән	кг.													
	<i>Барлығы</i>			10042	25	2025	4420	2025	2025	2030	2080	2045	2045	2045	20765

Чаралар исеме	Урманчылык исеме	Үлч. бер.	ш											2009- 2018	
			2008	2009	2010	2011	2012	2013	2014	2015	2016	2017	2018		
Агач орлыклары Плантацияләре булдыру	Әгерже	га													0
	Азнакай	га													0
	Аксубай	га													0
	Әлки	га													0
	Әлмәт	га													0
	Арча	га													0
	Баулы	га													0
	Биләр	га													0
	Болгар	га													0
	Бөгелмә	га													0
	Буа	га													0
	Алабуга	га													0
	шул исәптән Лубян	га													0
	Зәй	га													0
	Зеленодольск	га					2	3	9,26	5					19,26
	Ислейтар	га													0
	Кайбыч	га	2			4	8	8	1,3	4	4	4	2		38
	Кәләй	га													0
	Кама	га													0
	Кызыл-Йолдыз	га													0
	Лаеш	га													0
	Лениногорск	га													0
	Мамадыш	га													0
	Минзәлә	га													0
	Түбән Кама	га													0
	Нурлат	га													0
	Идел буе	га													0
	Шәһәр яны	га					2	3							5
	Саба	га				25	25	25							75
	Тәтеш	га													0
Чирмешән	га													0	
<i>Барлығы</i>	га		2	0	0	29	37	39	10,56	9	4	4	2	134,56	

Чаралар исеме	Урманчылык исеме	Үлч. бер.	ш											2009- 2018	
			2008	2009	2010	2011	2012	2013	2014	2015	2016	2017	2018		
Клоннар архивларын булдыру	Әгерже	га													0
	Азнакай	га													0
	Аксубай	га													0
	Әлки	га													0
	Әлмәт	га													0
	Арча	га													0
	Баулы	га													0
	Биләр	га													0
	Болгар	га													0
	Бөгелмә	га													0
	Буа	га													0
	Алабуга	га													0
	шул исәптән Лубян	га													0
	Зәй	га													0
	Зеленодольск	га								5	5	0	0	0	10
	Ислейтар	га													0
	Кайбыч	га								2	2	2	2	0	8
	Кәләй	га													0
	Кама	га													0
	Кызыл-Йолдыз	га													0
	Лаеш	га													0
	Лениногорск	га													0
	Мамадыш	га													0
	Минзәлә	га													0
	Түбән Кама	га													0
	Нурлат	га													0
	Идел буе	га													0
	Шәһәр яны	га													0
	Саба	га							2						2
	Тәтеш	га													0
Чирмешән	га													0	
<i>Барлығы</i>	га		0	0	0	0	0	2	7	7	2	2	0	20	

Татарстан
Республикасы
Урман планына
18 нче кушымта

Урманнарны торгызу, үстерү буенча арендаторлар тарафыннан гамәлгә ашырылучы планлаштырыла торган чаралар

Чаралар исеме	Урманчылык исеме	Үлч. бер.	Еллар буенча күләмнәр											2009-2018
			2008	2009	2010	2011	2012	2013	2014	2015	2016	2017	2018	
Ясалма урман торгызу	Әгерже	га				100	100	100	99	100	100	100	100	799
	Әлмәт	га				0	37	44	46	50	52	51	50	330
	Кызыл-Йолдыз	га				14	14	4	4	6	6	6	6	61
	Барлыгы	га				114	151	148	149	156	158	157	156	1182
Табигый урман торгызуга ярдәм итү	Әгерже	га				123	123	115	115	115	115	115	115	936
	Әлмәт	га				0	4	35	5	5	5	5	5	64
	Кызыл-Йолдыз	га				4	4	3	3	3	3	3	3	23
	Барлыгы	га				127	131	153	123	123	123	123	123	1026
Катнаш урман торгызу	Әгерже	га				8	8	8	8	8	8	8	8	64
	Әлмәт	га				0	0	0	0	0	0	0	0	0
	Кызыл-Йолдыз	га				0	0	5	5	0	0	0	0	10
	Барлыгы	га				8	8	13	13	8	8	8	8	74
Агротехник тәрбия	Әгерже	га				531	531	544	997	998	998	999	1000	6598
	Әлмәт	га				0	204	231	388	462	494	507	507	2793
	Кызыл-Йолдыз	га				84	84	84	71	36,6	36,6	36,6	36,6	469,4
	Барлыгы	га				615	819	859	1456	1496,6	1528,6	1542,6	1543,6	9891
Урман культуралары өстәү	Әгерже	га				177	183	40	40	40	40	40	40	600
	Әлмәт	га				0	97	110	60	60	60	60	60	507
	Кызыл-Йолдыз	га				42	36	42	42	42	42	42	42	330
	Барлыгы	га				219	316	192	142	142	142	142	142	1437
Урман культураларына туфрақ әзерләү	Әгерже	га				100	100	99	100	100	100	100	76	775
	Әлмәт	га				0	44	46	50	52	51	50	50	343
	Кызыл-Йолдыз	га				14	14	4	4	6	6	6	6	60

Чаралар исеме	Урманчылык исеме	Үлч. бер.	Еллар буенча күләмнәр											2009-2018
			2008	2009	2010	2011	2012	2013	2014	2015	2016	2017	2018	
Яшь урманнарны карап тору максатында кисү (яктылык кертү, чистарту)	Барлыгы	га				114	158	149	154	158	157	156	132	1178
	Әгерже	га		128,4	128,4	128,4	128,4	128,4	128,4	128,4	128,4	128,4	128,4	1284
	Әлмәт	га					4,2	19,0	19,0	19,0	19,0	19,0	19,0	118,2
	Кызыл-Йолдыз	га		12,7	12,7	12,7	12,7	12,7	12,7	12,7	12,7	12,7	12,7	127
	Барлыгы	га		141,1	141,1	141,1	145,3	160,1	160,1	160,1	160,1	160,1	160,1	1471,2
Сирәгәйтү	Әгерже	га							119,5	119,5	119,5	119,5	119,5	597,5
	Әлмәт	га							8,6	8,6	8,6	8,6	8,6	43
	Кызыл-Йолдыз	га							15,6	15,6	15,6	15,6	15,6	78
	Барлыгы	га							143,7	143,7	143,7	143,7	143,7	718,5
Сукмак ясау	Әгерже	га							115,3	115,3	115,3	115,3	115,3	576,5
	Әлмәт	га							4,7	4,7	4,7	4,7	4,7	23,5
	Кызыл-Йолдыз	га							14,4	14,4	14,4	14,4	14,4	72
Сирәк агачларны кисү	Барлыгы	га							134,4	134,4	134,4	134,4	134,4	672
	Әгерже	га							2,4	2,4	2,4	2,4	2,4	12
	Барлыгы	га							2,4	2,4	2,4	2,4	2,4	12
Татарстан Республикасы буенча барлыгы														
Ясалма урман торгызу		га				114	151	148	149	156	158	157	156	1182
Табигый урман торгызуга ярдәм итү		га				127	131	153	123	123	123	123	123	1026
Катнаш урман торгызу		га				8	8	13	13	8	8	8	8	74
Агротехник карап тору		га				615	819	859	1456	1496,6	1528,6	1542,6	1543,6	9891

Чаралар исеме	Урманчылык исеме	Үлч. бер.	Еллар буенча күләмнәр											2009-2018
			2008	2009	2010	2011	2012	2013	2014	2015	2016	2017	2018	
Урман культуралары Урман культураларына туфрак әзерләү Яшь урманнарны карап тору максатында кисү (яктылык кертү, чистарту)) Сирәгәйтү		га				219	316	192	142	142	142	142	142	1437
		га				114	158	149	154	158	157	156	132	1178
		га		141,1	141,1	141,1	149,7	145,3	160,1	160,1	160,1	160,1	160,1	1518,8
		га							143,7	143,7	143,7	143,7	143,7	718,5
Сукмак ясау		га							134,4	134,4	134,4	134,4	134,4	672
Сирәк агачларны кисү		га							2,4	2,4	2,4	2,4	2,4	12
Урманнарны янгыннардан саклау өчен каралган урман юлларын эксплуатацияләү	Әгерже	км			1	1	1	1						4
	Әлмәт	км							3	3	3	3	3	15
	Кызыл-Йолдыз	км												
	Барлығы	км			1	1	1	1	3	3	3	3	3	19
Сукмаклар, янгынга каршы аралыклар, янгынга каршы өзеклекләр салу, янгынга каршы минераллаштырылган полосалар булдыру	Әгерже	км			150	150	150	150	150	150	150	150	150	1350
	Әлмәт	км							25	25	25	25	25	125
	Кызыл-Йолдыз	км			30	30	30	30	30	30	30	30	30	270
	Барлығы	км							205	205	205	205	205	1745
Россия Федерациясе Хөкүмәте билгеләгән башка чаралар, шул исәптән сукмаклар чистарту, янгынга каршы минераллаштырылган полосаларны чистарту һәм яңарту	Әгерже	км			300	300	300	300	300	300	300	300	300	2700
	Әлмәт	км							8	8	8	8	8	40
	Кызыл-Йолдыз	км			10	10	10	10	10	10	10	10	10	90
	Барлығы	км							318	318	318	318	318	2830
Кипкән үләнне, урман үсентеләрен, корыган ботакларны янгынга каршы контроль-профилактик	Әгерже	км												
	Әлмәт	км							2	2	2	2	2	10
	Кызыл-Йолдыз	км												
	Барлығы	км							2	2	2	2	2	10

Чаралар исеме	Урманчылык исеме	Үлч. бер.	Еллар бунча күләмнәр											2009- 2018	
			2008	2009	2010	2011	2012	2013	2014	2015	2016	2017	2018		
	Нурлат	га	712	600	600	600	600	600	600	600	600	600	600	6000	
	Идел бус	га	251	246	246	246	246	246	246	246	246	246	246	2460	
	Шәһәр яны	га	122	120	120	120	120	84	84	84	84	84	84	984	
	Саба	га	662	500	500	500	500	62	62	62	62	62	62	2372	
	Тәтеш	га	327	328	328	328	328	328	178	178	178	178	178	2530	
	Чирмешән	га	443	222	222	222	222	222	223	223	223	223	223	2225	
	Барлыгы		9956,6	8573,9	8573,9	8573,9	8573,9	7951	7509,6	7409,6	7409,6	7409,6	7409,6	79294,6	
Сирәгәйтү	Әгерже	га							48,8	48,8	48,8	48,8	48,8	244	
	Азнакай	га							303	303	303	303	303	1515	
	Аксубай	га							50	50	50	50	50	250	
	Әлки	га							178	178	178	178	178	890	
	Әлмәт	га							91,4	91,4	91,4	91,4	91,4	457	
	Арча	га							124	124	124	124	124	620	
	Баулы	га							124	124	124	124	124	620	
	Биләр	га							147	147	147	147	147	735	
	Болгар	га							112	112	112	112	112	560	
	Бөгелмә	га							117	117	117	117	117	585	
	Буа	га							106	106	106	106	106	530	
	Алабуга	га							243,7	243,7	243,7	243,7	243,7	1218,5	
		<i>шул исәптән Лубяи</i>	га							0	0	0	0	0	0
		Зәй	га							217	217	217	217	217	1085
		Зеленодольск	га							56	56	56	56	56	280
		Исләйтар	га							100	100	100	100	100	500
		Кайбыч	га							38,8	38,8	38,8	38,8	38,8	194
		Кәләй	га							49	49	49	49	49	245
		Кама	га							312	312	312	312	312	1560
		Кызыл-Йолдыз	га							151,4	151,4	151,4	151,4	151,4	757
		Лаеш	га							131	131	131	131	131	655
		Лениногорск	га							108	108	108	108	108	540
		Мамадыш	га							129	129	129	129	129	645
		Минзәлә	га							245	245	245	245	245	1225
		Түбән Кама	га							233	233	233	233	233	1165
		Нурлат	га							375	375	375	375	375	1875
	Идел бус	га							43	43	43	43	43	215	
	Шәһәр яны	га							138	138	138	138	138	690	

Чаралар исеме	Урманчылык исеме	Үлч. бер.	Еллар бунча күләмнәр											2009- 2018
			2008	2009	2010	2011	2012	2013	2014	2015	2016	2017	2018	
	Саба	га							465	465	465	465	465	2325
	Тәтеш	га							68	68	68	68	68	340
	Чирмешән	га							116	116	116	116	116	580
	Барлыгы								4620,1	4620,1	4620,1	4620,1	4620,1	23100,5
Сукмак ясау	Әгерҗе	га							12,6	12,6	12,6	12,6	12,6	63
	Азнакай	га							86	86	86	86	86	430
	Аксубай	га							124	124	124	124	124	620
	Әлки	га							368	368	368	368	368	1840
	Әлмөт	га							107,3	107,3	107,3	107,3	107,3	536,5
	Арча	га							56	56	56	56	56	280
	Баулы	га							96	96	96	96	96	480
	Биләр	га							194	194	194	194	194	970
	Болгар	га							70	70	70	70	70	350
	Бөгелмә	га							158	158	158	158	158	790
	Буга	га							139	139	139	139	139	695
	Алабуга	га							199,4	199,4	199,4	199,4	199,4	997
	<i>шул исәптән Лубян</i>	га							0	0	0	0	0	0
	Зәй	га							174	174	174	174	174	870
	Зеленодольск	га							77	77	77	77	77	385
	Исләйтар	га							97	97	97	97	97	485
	Кайбыч	га							24,8	24,8	24,8	24,8	24,8	124
	Кәләй	га							18	18	18	18	18	90
	Кама	га							300	300	300	300	300	1500
	Кызыл-Йолдыз	га							113,6	113,6	113,6	113,6	113,6	568
	Ласш	га							158	158	158	158	158	790
	Лениногорск	га							377	377	377	377	377	1885
	Мамадыш	га							191	191	191	191	191	955
	Минзәлә	га							157	157	157	157	157	785
	Түбән Кама	га							197	197	197	197	197	985
	Нурлат	га							310	310	310	310	310	1550
	Идел бус	га							54	54	54	54	54	270
	Шәһәр яны	га							105	105	105	105	105	525
	Саба	га							186	186	186	186	186	930
	Тәтеш	га							114	114	114	114	114	570

Чаралар исеме	Урманчылык исеме	Үлч. бер.	Еллар бунча күләмнәр											2009- 2018
			2008	2009	2010	2011	2012	2013	2014	2015	2016	2017	2018	
Янадан формалаштыру өчен кисү	Әгерҗе	га							1,4	1,4	1,4	1,4	1,4	7
	Азнакай	га							5	5	5	5	5	25
	Аксубай	га							1	1	1	1	1	5
	Әлки	га							9	9	9	9	9	45
	Әлмәт	га							0	0	0	0	0	0
	Арча	га							0	0	0	0	0	0
	Баулы	га							6	6	6	6	6	30
	Биләр	га							1	1	1	1	1	5
	Болгар	га							0	0	0	0	0	0
	Бөгелмә	га							2	2	2	2	2	10
	Буа	га							2	2	2	2	2	10
	Алабуга	га							0	0	0	0	0	0
	<i>шул исәптән Лубян</i>	га							0	0	0	0	0	0
	Зәй	га							45	45	45	45	45	225
	Зеленодольск	га							0	0	0	0	0	0
	Исләйтар	га							0	0	0	0	0	0
	Кайбыч	га							0	0	0	0	0	0
	Кәләй	га							4	4	4	4	4	20
	Кама	га							0	0	0	0	0	0
	Кызыл-Йолдыз	га							7	7	7	7	7	35
	Лаеш	га							0	0	0	0	0	0
	Лениногорск	га							0	0	0	0	0	0
	Мамадыш	га							2	2	2	2	2	10
	Минзәлә	га							42	42	42	42	42	210
	Түбән Кама	га							36	36	36	36	36	180
	Нурлат	га							719	719	719	719	719	3595
	Идел бус	га							0	0	0	0	0	0
	Шәһәр яны	га							0	0	0	0	0	0
Саба	га							0	0	0	0	0	0	
Тәтеш	га							0	0	0	0	0	0	
Чирмешән	га							5	5	5	5	5	25	
Барлыгы								887,4	887,4	887,4	887,4	887,4	4437	
Сирәк агачларны кисү	Әгерҗе	га							0,2	0,2	0,2	0,2	0,2	1
	Азнакай	га							15	15	15	15	15	75

Чаралар исеме	Урманчылык исеме	Үлч. бер.	Еллар бунча күләмнәр											2009- 2018
			2008	2009	2010	2011	2012	2013	2014	2015	2016	2017	2018	
	Арча	га	200,0	200	200	200	200	200	200	200	200	200	200	2000
	Баулы	га	0,0	0	0	0	0	0	0	0	0	0	0	0
	Биләр	га	0,0	0	0	0	0	0	0	0	0	0	0	0
	Болгар	га	0,0	0	0	0	0	0	0	0	0	0	0	0
	Бөгелмә	га	0,0	0	0	0	0	0	0	0	0	0	0	0
	Буа	га	0,0	0	0	0	0	0	0	0	0	0	0	0
	Алабуга	га	185,0	185	185	185	185	185	185	185	185	185	185	1850
	<i>шул исәптән Лубян</i>	га							0	0	0	0	0	0
	Зәй	га	167,0	167	167	167	167	167	167	167	167	167	167	1670
	Зеленодольск	га	115,0	115	115	115	115	115	115	115	115	115	115	1150
	Исләйтар	га	100,0	100	100	100	100	100	100	100	100	100	100	1000
	Кайбыч	га	0,0	0	0	0	0	0	0	0	0	0	0	0
	Кәләй	га	100,0	100	100	100	100	100	100	100	100	100	100	1000
	Кама	га	200,0	200	200	200	200	200	200	200	200	200	200	2000
	Кызыл-Йолдыз	га	100,0	100	100	100	100	100	100	100	100	100	100	1000
	Лаеш	га	200,0	200	200	200	200	200	200	200	200	200	200	2000
	Лениногорск	га	100,0	100	100	100	100	100	100	100	100	100	100	1000
	Мамадыш	га	100,0	100	100	100	100	100	100	100	100	100	100	1000
	Минзәлә	га	100,0	100	100	100	100	100	100	100	100	100	100	1000
	Түбән Кама	га	100,0	100	100	100	100	100	100	100	100	100	100	1000
	Нурлат	га	200,0	200	200	200	200	200	200	200	200	200	200	2000
	Идел бue	га	100,0	100	100	100	100	100	100	100	100	100	100	1000
	Шәһәр яны	га	0,0	0	0	0	0	0	0	0	0	0	0	0
	Саба	га	200,0	200	200	200	200	200	200	200	200	200	200	2000
	Тәтеш	га	0,0	0	0	0	0	0	0	0	0	0	0	0
	Чирмешән	га	0,0	0	0	0	0	0	0	0	0	0	0	0
	Барлыгы		2767	2767	2767	2767	2767	2767	2767	2767	2767	2767	2767	27670
Квартал сукмакларын чистарту, км	Әгерже	км.	15	15	15	15								45
	Азнакай	км.					15	15	0					30
	Аксубай	км.							15					15
	Әлки	км.								15				15
	Әлмәт	км.								15				15
	Арча	км.										15		15
	Баулы	км.											15	15
	Биләр	км.												0
Болгар	км.										20		20	

Чаралар исеме	Урманчылык исеме	Үлч. бер.	Еллар бунча күләмнәр										2009- 2018	
			2008	2009	2010	2011	2012	2013	2014	2015	2016	2017		2018
	Бөгелмә	км.									20			20
	Буа	км.								20				20
	Алабуга	км.					20	20	10					50
	<i>шул исәптән Лубян</i>	км							0	0	0	0	0	0
	Зәй	км.	20	20	20	20								60
	Зеленодольск	км.											20	20
	Исләйтар	км.										10	10	20
	Кайбыч	км.							10	10	10			30
	Кәләй	км.					20	20						40
	Кама	км.	20	20	20	20								60
	Кызыл-Йолдыз	км.							20	20				40
	Лаеш	км.									20		20	40
	Лениногорск	км.										20	20	40
	Мамадыш	км.							20	20	20	20		80
	Минзәлә	км.					20	20						40
	Түбән Кама	км.	20	20	20	20								60
	Нурлат	км.	20	20	20	20								60
	Идел бие	км.					20	20						40
	Шәһәр яны	км.							20					20
	Саба	км.								20			20	40
	Тәтеш	км.									20			20
	Чирмешән	км.										20		20
	Барлыгы		95	95	95	95	95	95	95	105	105	85	105	990
Агач утырту	Әгерҗе	га	100	55	57	0	0	0	0	0	0	0	0	212
	Азнакай	га	135	28	33	38	43	48	48	53	58	62	64	475
	Аксубай	га	90	14	17	20	22	25	25	28	31	32	33	247
	Әлки	га	50	26	33	40	47	54	54	61	50	50	50	465
	Әлмәт	га	140	50	55	60	28	26	31	25	23	24	25	487
	Арча	га	145	111	111	111	111	111	111	111	90	80	70	1017
	Баулы	га	70	13	16	21	25	30	30	35	35	35	35	275
	Биләр	га	170	50	62	74	88	100	100	50	50	50	50	674
	Болгар	га	75	16	19	22	25	28	28	20	20	20	20	218
	Бөгелмә	га	200	28	33	38	43	48	48	67	70	70	70	515
	Буа	га	45	8	8	8	8	9	9	10	12	13	13	98
	Алабуга	га	140	26	32	38	44	50	50	65	65	65	65	500
	<i>шул исәптән Лубян</i>	га							0	0	0	0	0	0

Чаралар исеме	Урманчылык исеме	Үлч. бер.	Еллар бунча күләмнәр											2009- 2018	
			2008	2009	2010	2011	2012	2013	2014	2015	2016	2017	2018		
	Кәләй	га												0	
	Кама	га												0	
	Кызыл-Йолдыз	га										5	5	10	
	Лаеш	га												0	
	Лениногорск	га												0	
	Мамадыш	га												0	
	Минзәлә	га												0	
	Түбән Кама	га												0	
	Нурлат	га												0	
	Идел бие	га												0	
	Шәһәр яны	га												0	
	Саба	га												0	
	Тәтеш	га												0	
	Чирмешән	га												0	
	Барлыгы	га	0	18	19	12	15	16	7	7	7	12	12	125	
Урман культуралары өстәү	Әгерҗе	га	10	165	171	0	0	149	84,4	0	0	0	0	579,4	
	Азнакай	га	141	84	99	112	125	138	151	164	177	190	198	1438	
	Аксубай	га	66	42	51	60	69	78	83	87	91	94	99	754	
	Әлки	га	85	78	99	120	141	163	184	205	226	240	255	1711	
	Әлмәт	га	14	87	102	117	35	37	40	40	40	40	40	592	
	Арча	га	205	333	333	333	333	333	333	270	240	210	180	2898	
	Баулы	га	9	39	54	69	84	99	114	70	60	60	60	709	
	Биләр	га	103	150	186	222	264	302	300	276	238	200	200	2338	
	Болгар	га	60	48	57	66	75	84	90	66	66	66	66	684	
	Бөгелмә	га	150	84	99	114	129	144	210	210	210	210	210	1620	
	Буга	га	30	24	24	24	24	29	32	11	12	13	13	206	
	Алабуга	га	85	78	96	114	132	150	90	105	120	120	120	1125	
	<i>шул исәптән Лубян</i>	га							0	0	0	0	0	0	
	Зәй	га	200	126	216	306	396	486	360	360	360	360	360	360	3330
	Зеленодольск	га	51	21	21	21	24	24	27	30	33	33	36	270	
	Исләйтар	га	100	30	30	30	33	33	30	30	30	30	30	30	306
	Кайбыч	га	80	18	24	30	36	42	51	60	72	81	90	504	
	Кәләй	га	25	48	66	84	102	120	45	30	35	35	40	605	
	Кама	га	20	639	639	639	639	639	360	360	360	360	360	360	4995
	Кызыл-Йолдыз	га	117	258	285	330	363	396	308	328	348	358	358	358	3449
Лаеш	га	74	189	201	213	225	237	249	220	220	160	160	160	2074	

Чаралар исеме	Урманчылык исеме	Үлч. бер.	Еллар бунча күләмнәр											2009- 2018	
			2008	2009	2010	2011	2012	2013	2014	2015	2016	2017	2018		
	Лениногорск	га	103	135	165	195	225	255	285	285	135	135	135	1950	
	Мамадыш	га	150	141	141	141	141	141	141	141	141	141	141	1410	
	Минзәлә	га	371	288	330	382	414	462	200	200	220	220	242	2958	
	Түбән Кама	га	160	51	72	93	124	135	105	105	105	105	105	1000	
	Нурлат	га	252	66	99	132	165	198	232	264	297	330	360	2143	
	Идел бue	га	53	36	45	54	63	72	18	18	18	18	18	360	
	Шәһәр яны	га	100	42	42	42	42	42	60	60	50	60	60	500	
	Саба	га	60	633	672	711	750	789	819	867	708	593	683	7225	
	Тәтеш	га	53	60	60	60	60	60	60	60	60	60	60	600	
	Чирмешән	га	20	48	66	84	102	120	138		174	192	210	1135	
	Барлыгы	га	2947	4041	4545	4898	5315	5957	5199,4	4922	4846	4714	4889	49468,4	
Урман культураларын карап тору	Әгерже	га	800	495	513	531	549	567	0	0	0	0	0	2655	
	Азнакай	га	600	252	297	342	387	432	445	485	530	572	611	4353	
	Аксубай	га	662	126	153	170	183	190	226	231	280	301	318	2178	
	Әлки	га	300	234	297	357	411	468	491	547	538	526	511	4380	
	Әлмәт	га	800	261	306	352	398	444	446	345,6	272	244,8	243	3312,4	
	Арча	га	1000	999	999	999	999	999	999	1110	1100	1026	933	811	9975
	Баулы	га	500	117	144	187	230	273	266	305	330	345	350	2547	
	Биләр	га	959	450	558	652	746	840	914	764	638	550	500	6612	
	Болгар	га	200	144	171	192	223	244	259	239	221	208	200	2101	
	Бөгелмә	га	501	252	297	339	381	423	445	541	620	672	697	4667	
	Буга	га	250	72	72	72	72	81	84	91	104	116	125	889	
	Алабуга	га	305	234	288	344	400	456	501	562	599	635	650	4669	
		<i>шул исәптән Лубян</i>	га							0	0	0	0	0	0
		Зәй	га	1300	378	648	882	1116	1350	1366	1060	806	612	500	8718
		Зеленодольск	га	250	63	63	63	72	72	109	105	105	106	106	864
		Исләйтар	га	250	90	90	90	99	99	97	113	117	122	131	1048
		Кайбыч	га	555	54	72	90	108	126	912	742	590	520	500	3714
		Кәләй	га	900	144	198	258	318	378	424	324	294	290	290	2918
		Кама	га	950	1917	1917	1917	1917	1917	1845	1604	1390	1203	1100	16727
		Кызыл-Йолдыз	га	500	774	855	963	1071	1179	686	628,2	654	688,2	743	8241,4
		Лаеш	га	350	567	603	636	669	702	754	790	610	469	371	6171
		Лениногорск	га	800	405	495	590	685	780	780	660	560	490	450	5895
		Мамадыш	га	900	423	423	423	423	423	500	440	400	380	370	4205
	Минзәлә	га	900	864	990	1120	1250	1380	1436	1571	1432	1433	1440	12916	
	Түбән Кама	га	400	153	216	268	320	372	401	289	373	360	350	3102	

Чаралар исеме	Урманчылык исеме	Үлч. бер.	Еллар бунча күләмнәр											2009- 2018
			2008	2009	2010	2011	2012	2013	2014	2015	2016	2017	2018	
	Нурлат	га	950	198	297	395	493	591	673	701	770	869	990	5977
	Идел бус	га	700	108	135	163	191	219	219	175	139	114	100	1563
	Шәһәр яны	га	350	126	126	126	126	126	340	412	466	502	520	2870
	Саба	га	4307	1899	2016	2131	2246	2361	2469	1949	1337	1243	1000	18651
	Тәтеш	га	350	180	180	180	180	180	213	201	200	200	200	1914
	Чирмешән	га	701	144	198	252	306	360	358	406	372	333	281	3010
	Барлыгы		22290	12123	13617	15084	16569	18032	18769	17381	15773	15037	14458	156842,8
Урман культураларына туфрак әзерләү	Әгерже	га	100	55	57	0	0	0	0	0	0	0	0	212
	Азнакай	га	135	28	33	38	43	48	53	58	62	64	66	493
	Аксубай	га	100	14	17	20	22	25	28	31	32	33	34	256
	Әлки	га	50	26	33	40	47	54	61	50	50	50	50	461
	Әлмәт	га	155	29	34	39	0	3	24	23	24	25	25	381
	Арча	га	177	111	111	111	111	111	111	90	80	70	60	966
	Баулы	га	70	13	16	21	25	30	35	35	35	35	35	280
	Биләр	га	170	50	62	74	88	100	50	50	50	50	50	624
	Болгар	га	75	16	19	22	25	28	20	20	20	20	20	210
	Бөгелмә	га	200	28	33	38	43	48	67	70	70	70	70	537
	Буа	га	45	8	8	8	8	9	10	12	13	13	13	102
	Алабуга	га	140	26	32	38	44	50	65	65	65	65	65	515
	<i>шул исәптән Лубян</i>	га							0	0	0	0	0	0
	Зәй	га	90	42	72	102	132	162	50	50	50	50	50	760
	Зеленодольск	га	55	7	7	7	8	8	9	10	11	11	12	90
	Исләйтар	га	50	10	10	10	11	11	12	12	13	14	14	117
	Кайбыч	га	115	6	8	10	12	14	50	50	50	50	50	300
	Кәләй	га	85	16	22	28	34	40	20	30	30	30	30	280
	Кама	га	192	213	213	213	213	213	110	110	110	110	110	1615
	Кызыл-Йолдыз	га	120	86	95	110	119	142	51	61	76	86	96	1041
	Лаеш	га	200	63	67	71	75	79	83	32	32	32	32	566
	Лениногорск	га	150	45	55	65	75	85	45	45	45	45	45	550
	Мамадыш	га	100	47	47	47	47	47	37	37	37	37	37	420
	Минзәлә	га	190	96	110	124	138	154	140	142	144	146	148	1342
	Түбән Кама	га	70	17	24	31	38	45	35	35	35	35	35	330
Нурлат	га	182	22	33	44	55	66	77	88	99	110	120	714	
Идел бусе	га	100	12	15	18	21	24	10	10	10	10	10	140	
Шәһәр яны	га	171	14	14	14	14	14	52	52	52	52	52	330	
Саба	га	340	211	224	237	250	263	120	110	100	90	90	1695	

Чаралар исеме	Урманчылык исеме	Үлч. бер.	Еллар бунча күләмнәр											2009- 2018		
			2008	2009	2010	2011	2012	2013	2014	2015	2016	2017	2018			
	Шәһәр яны	га													0	
	Саба	га							2						2	
	Тәтеш	га													0	
	Чирмешән	га													0	
	Барлыгы	га	0	0	0	0	0	0	2	7	7	2	2	0	20	
Клоннарның архивларын карап тору	Әгерже	га														
	Азнакай	га														
	Аксубай	га														
	Әлки	га														
	Әлмәт	га														
	Арча	га														
	Баулы	га														
	Биләр	га														
	Болгар	га														
	Бөгелмә	га														
	Буа	га														
	Алабуга	га														
	<i>шул исәптән Лубян</i>	га														
	Зәй	га														
	Зеленодольск	га						2	4	3,9		10	10	14	43,9	
	Исләйтар	га														
	Кайбыч	га							2		6	8	8	14	38	
	Кәлэй	га														
	Кама	га														
	Кызыл-Йолдыз	га														
	Ласш	га														
	Лениногорск	га														
	Мамадыш	га														
	Минзәлә	га														
	Түбән Кама	га														
	Нурлат	га														
	Идел бue	га														
Шәһәр яны	га															
Саба	га								2	38	38	38	38	38	192	

Чаралар исеме	Урманчылык исеме	Үлч. бер.	Еллар бунча күләмнәр										2009- 2018	
			2008	2009	2010	2011	2012	2013	2014	2015	2016	2017		2018
	Барлыгы	га					9	12	0	0	3	0	4	28
Сынау культураларын карап тору	Әгерже	га												
	Азнакай	га												
	Аксубай	га												
	Әлки	га												
	Әлмөт	га												
	Арча	га												
	Баулы	га												
	Биләр	га												
	Болгар	га												
	Бөгелмә	га												
	Буа	га												
	Алабуга	га												
	<i>шул исәптән Лубян</i>													
	Зэй	га												
	Зеленодольск	га					2	4	2				2	10
	Исләйтар	га												
	Кайбыч	га						3				12		15
	Кәләй	га												
	Кама	га												
	Кызыл-Йолдыз	га												
	Лаеш	га												
	Лениногорск	га												
	Мамадыш	га												
	Минзәлә	га												
	Түбән Кама	га												
	Нурлат	га												
	Идел бие	га												
	Шәһәр яны	га					2	4						6
Саба	га					5	10						15	
Тәтеш	га													
Чирмешән	га													
Барлыгы	га					9	21	2	0	0	12	2	46	

Чаралар исеме	Урманчылык исеме	Үлч. бер.	Еллар буенча күләмнәр											2009-2018
			2008	2009	2010	2011	2012	2013	2014	2015	2016	2017	2018	
	Зэй	км	100	79	79	79	79	79	79	79	79	79	79	790
	Зеленодольск	км	482	519	519	519	519	519	519	519	519	519	519	5190
	Исләйтар	км	150	419	419	419	419	419	419	419	419	419	419	4190
	Кайбыч	км	50	129	129	129	129	129	129	129	129	129	129	1290
	Кәләй	км	50	69	69	69	69	69	269	269	269	269	269	1690
	Кама	км	270	419	419	419	419	419	419	419	419	419	419	4190
	Кызыл-Йолдыз	км	100	129	119	119	119	119	119	119	119	119	119	1200
	Лаеш	км	500	369	369	369	369	369	369	369	369	369	369	3690
	Лениногорск	км	150	119	119	119	119	119	219	219	219	219	219	1690
	Мамадыш	км	722	139	139	139	139	139	139	139	139	139	139	1390
	Минзәлә	км	240	319	319	319	319	319	319	319	319	319	319	3190
	Түбән Кама	км	200	219	219	219	219	219	219	219	219	219	219	2190
	Нурлат	км	150	119	119	119	119	119	119	119	119	119	119	1190
	Идел бие	км	71	89	89	89	89	89	89	89	89	89	89	890
	Шәһәр яны	км	300	484	484	484	484	484	484	484	484	484	484	4840
	Саба	км	250	129	129	129	129	129	129	129	129	129	129	1290
	Тәтеш	км	100	119	119	119	119	119	119	119	119	119	119	1190
	Чирмешән	км	50	132	132	132	132	132	132	132	132	132	132	1320
	Барлығы	км	6556	6700	6390	6390	6390	6390	6893	6893	6893	6893	6893	66725
Урманнарны янгыннардан саклау өчен каралган урман юлларын төзү	Өгерже	км		1	1	1	1	1						5
	Азнакай	км		1	1	1	1	1	1					6
	Аксубай	км		1	1	1	1	1						5
	Әлки	км		1	1	1	1	1						5

Чаралар исеме	Урманчылык исеме	Үлч. бер.	Еллар буенча күләмнәр											2009-2018
			2008	2009	2010	2011	2012	2013	2014	2015	2016	2017	2018	
Әлмәт	км													0
Арча	км		2	1	1	1	1	1	1	1	1	1	1	11
Баулы	км		1	1	1	1	1	1						6
Биләр	км		2	1	1	1	1	1	1	1	1			10
Болгар	км													0
Бөгелмә	км		1	1	1									3
Буа	км		1	1	1	1	1	1						6
Алабуга	км													0
<i>шул исәптән Дубян</i>														0
Зәй	км		3	2	2	2	2	2	2	2	2	2	1	20
Зеленодольск	км		3	2	2	2	2	2	2	2	2	2	1	20
Исләйтар	км	1	1	1	1	1	1							5
Кайбыч	км		3	3	3	3	3	3	3	3	3	3	3	30
Кәләй	км		1	1	1	1	1							5
Кама	км		2	2	1	1	1	1	1	1	1	1	1	12
Кызыл-Йолдыз	км		1											1
Лаеш	км		1	1	1	1	1							5
Лениногорск	км													0
Мамадыш	км		2	1	1	1	1	1	1	1	1			10
Минзәлә	км		1	1										2
Түбән Кама	км		1	1	1	1	1	1						6
Нурлат	км		1	1	1	1	1	1						6

Чаралар исеме	Урманчылык исеме	Үлч. бер.	Еллар буенча күләмнәр											2009-2018
			2008	2009	2010	2011	2012	2013	2014	2015	2016	2017	2018	
	Идел бие	км		1	1	1	1	1	1	1				7
	Шәһәр яны	км		2	1	1	1	1	1	1	1	1	1	11
	Саба	км		1	1	1	1	1	1	1	1	1	1	10
	Тәгеш	км		2	2	2	2	2	2	2	2	2	2	20
	Чирмешән	км		1	1	1	1	1	1					6
	Барлыгы	км	1	38	31	29	28	28	22	16	15	15	11	233
Урманнарны янгыннардан саклау өчен каралган урман юлларын эксплуатацияләү	Әгерже	км	10	4	3	3	6	6						22
	Азнакай	км												0
	Аксубай	км	4	4	4	4	5	7	10					34
	Әлки	км	10							12	11	11	11	45
	Әлмәт	км	5	14	14	14	15	15	16	17	14	14	14	147
	Арча	км	10	14	14	14	15	15	19	20	18	18	18	165
	Баулы	км	5	6	6	6	6	6						30
	Биләр	км	5	6	6	6	7	7	10	12	18	18	18	108
	Болгар	км	5											0
	Бөгелмә	км		7	7	7	7	7	10	12	17	17	17	108
	Буа	км	5	7	7	7	7	7	10	11	18	18	18	110
	Алабуга	км	10	7	7	7	7	7	10	12	18	18	18	112
	<i>шул исәптән Дубян</i>								1,4	1,4	1,4	1,4	1,4	7
	Зәй	км	10	14	14	14	15	15	19	20	18	18	18	165
	Зеленодольск	км	11	6	6	6	7	7	11	12				55
Исләйтар	км	10	6	6	6	7	7						32	

Чаралар исеме	Урманчылык исеме	Үлч. бер.	Еллар буенча күләмнәр											2009-2018
			2008	2009	2010	2011	2012	2013	2014	2015	2016	2017	2018	
	Кайбыч	км		7	7	7	8	7	11	13	12	12	12	96
	Кәләй	км		6	6	6	5	7	10					40
	Кама	км	13,5	7	7	7	7	7	10	12	12	12	12	93
	Кызыл-Йолдыз	км	10	6	6	6	5	7	10					40
	Лаеш	км	5	7	7	7								21
	Лениногорск	км		6	6	6	5	7						30
	Мамадыш	км	5	6	6	6	5	7						30
	Минзәлә	км		6	6	6	5	7						30
	Түбән Кама	км	10	7	7	7	7							28
	Нурлат	км	17,2	5	5	5	5							20
	Идел бие	км	1	7	7	7	7	7	10	12	12	12	12	93
	Шәһәр яны	км	10	14	14	14	15	15	19	20	17	17	17	162
	Саба	км	10	7	7	7	7	7	11	12	12	12	12	94
	Тәгеш	км	5	7	7	7	8	8						37
	Чирмешән	км	8,5	7	7	7	6	7						34
	Барлыгы	км	195,2	200	199	199	199	199	197	197	197	197	197	1981
Россия Федерациясе Хөкүмәте билгеләгән башка чаралар: шул исәптән янгынга каршы әйберләр һәм инвентарь сатып алу, янгынга каршы техниканы һәм жиһазларны, элементә һәм хәбәрләшү	Әгерже	мең сум	52,8	55,3	58,2	58,7	62,6	67,4	74	78,5	83,4	86,8	90,9	715,8
	Азнакай	мең сум	50,8	53,2	56	56,4	60,2	64,8	71,2	75,5	80,3	83,5	87,4	688,5
	Аксубай	мең сум	32	33,5	35,3	35,6	37,9	40,8	44,8	47,6	50,6	52,6	55,1	433,8
	Әлки	мең сум	42,8	44,9	47,2	47,5	50,7	54,6	60	63,6	67,6	70,4	73,7	580,2
	Әлмәт	мең сум	58,3	61,1	64,3	64,8	69,1	74,4	81,7	86,7	92,1	95,9	100,4	790,5

Чаралар исеме	Урманчылык исеме	Үлч. бер.	Еллар буенча күләмнәр											2009-2018
			2008	2009	2010	2011	2012	2013	2014	2015	2016	2017	2018	
системаларын, карап тоту, янгынга каршы техника һәм жиһазлар, шулай ук ЯММ резервы булдыру	Арча	мең сум	34,8	36,5	38,4	38,7	41,2	44,4	48,8	51,7	55	57,2	59,9	471,8
	Баулы	мең сум	26,7	28,1	29,4	29,7	31,6	34,1	37,4	39,7	42,2	43,9	46	362,1
	Биләр	мең сум	56,7	59,4	62,5	63	67,2	72,4	79,5	84,3	89,6	93,2	97,6	768,7
	Болгар	мең сум	23	24,1	25,4	25,6	27,3	29,4	32,2	34,2	36,4	37,8	39,6	312,0
	Бөгелмә	мең сум	54	56,6	59,6	60	64	68,9	75,7	80,3	85,3	88,8	92,9	732,1
	Буа	мең сум	21,1	22,1	23,3	23,4	25	26,9	29,6	31,4	33,3	34,7	36,3	286,0
	Алабуга	мең сум	48,3	50,6	53,3	53,7	57,2	61,6	67,7	71,8	76,3	79,4	83,1	654,7
	Зәй	мең сум	65,1	68,2	71,8	72,3	77,1	83,1	91,2	96,8	102,9	107	112,1	882,5
	Зеленодольск	мең сум	32,9	34,5	36,3	36,6	39	42	46,1	48,9	52	54,1	56,6	446,1
	Исләйтар	мең сум	20,6	21,6	22,7	22,9	24,4	26,3	28,9	30,6	32,6	33,9	35,5	279,4
	Кайбыч	мең сум	28	29,3	30,9	31,1	33,2	35,7	39,2	41,6	44,3	46	48,2	379,5
	Кәләй	мең сум	44,6	46,7	49,2	49,5	52,8	56,9	62,5	66,3	70,5	73,3	76,8	604,5
	Кама	мең сум	63,8	66,9	70,4	70,9	75,6	81,4	89,4	94,9	100,8	104,9	109,8	865,0
	Кызыл-Йолдыз	мең сум	47	49,3	51,8	52,2	55,7	60	65,9	69,9	74,3	77,3	80,9	637,3
	Лаеш	мең сум	41,2	43,2	45,4	45,8	48,8	52,6	57,7	61,3	65,1	67,7	70,9	558,5
Лениногорск	мең сум	60,5	63,4	66,7	67,2	71,7	77,2	84,8	90	95,6	99,5	104,1	820,2	
Мамадыш	мең	54,6	57,2	60,2	60,7	64,7	69,7	76,5	81,2	86,3	89,8	94	740,3	

Чаралар исеме	Урманчылык исеме	Үлч. бер.	Еллар буенча күләмнәр											2009-2018
			2008	2009	2010	2011	2012	2013	2014	2015	2016	2017	2018	
	Лениногорск	мең га	52,8	52,8	52,8	52,8	52,8	52,8	52,8	52,8	52,8	52,8	52,8	528,0
	Мамадыш	мең га	47,8	47,8	47,8	47,8	47,8	47,8	47,8	47,8	47,8	47,8	47,8	478,0
	Минзәлә	мең га	70,9	70,9	70,9	70,9	71,9	71,9	71,9	71,9	71,9	71,9	71,9	716,0
	Түбән Кама	мең га	43,1	43,1	43,1	43,1	43,5	43,5	43,5	43,5	43,5	43,5	43,5	433,8
	Нурлат	мең га	88,5	88,5	88,5	88,5	88,5	88,5	88,5	88,5	88,5	88,5	88,5	885,0
	Идел бие	мең га	27,6	27,6	27,6	27,6	28,2	28,2	28,2	28,2	28,2	28,2	28,2	280,2
	Шәһәр яны	мең га	30,5	30,5	30,5	30,5	30,4	30,4	30,4	30,4	30,4	30,4	30,4	304,3
	Саба	мең га	60,3	60,3	60,3	60,3	60,5	60,5	60,5	60,5	60,5	60,5	60,5	604,4
	Тәгеш	мең га	37,6	37,6	37,6	37,6	37,6	37,6	37,6	37,6	37,6	37,6	37,6	376,0
	Чирмешән	мең га	36,4	36,4	36,4	36,4	36,4	36,4	36,4	36,4	36,4	36,4	36,4	364,0
	Барлығы	мең га	1225,8	1226,4	1226,4	1226,4	1236,4	1236,4	1236,4	1236,4	1236,4	1236,4	1236,4	12334,0
Шул исәптән жир өстен саклау зонасы	Барлығы	мең сум				1,2	1,2	1,2	1,2	1,2	1,2	1,2	1,2	9,6
Авиацион саклау зонасы	Барлығы	мең сум	1237,8	1297,3	1365,2	1375,3	1009,8	3000,0	3000,0	3000,0	3000,0	3000,0	3000,0	23047,6
Урман янгыннарын сүндерү	Барлығы	мең сум	3505,3	3673,0	3865,1	3893,6	4158	4441	4734	5023	5299	5570	5831	46488
Россия Федерациясе Хөкүмәте билгеләгән башка чаралар: шул исәптән урманнарда янгын куркынычсызлыгы чаралары	Әгерҗе	мең сум	4	4,2	4,4	4,4	4,8	5,1	5,4	5,7	6	6,4	6,6	53,0
турында мәгълүматлы стендлар һәм башка билгеләр, күрсәткечләр урнаштыру	Азнакай	мең сум	2	2,1	2,2	2,2	2,4	2,5	2,7	2,9	3	3,2	3,3	26,5
	Аксубай	мең сум	2	2,1	2,2	2,2	2,4	2,5	2,7	2,9	3	3,2	3,3	26,5
	Әлки	мең сум	2	2,1	2,2	2,2	2,4	2,5	2,7	2,9	3	3,2	3,3	26,5
	Әлмәт	мең сум	2	2,1	2,2	2,2	2,4	2,5	2,7	2,9	3	3,2	3,3	26,5
	Арча	мең	4	4,2	4,4	4,4	4,8	5,1	5,4	5,7	6	6,4	6,6	53,0

Чаралар исеме	Урманчылык исеме	Үлч. бер.	Еллар буенча күләмнәр										2009-2018	
			2008	2009	2010	2011	2012	2013	2014	2015	2016	2017		2018
		сум												
	Баулы	мең сум	2	2,1	2,2	2,2	2,4	2,5	2,7	2,9	3	3,2	3,3	26,5
	Биләр	мең сум	2	2,1	2,2	2,2	2,4	2,5	2,7	2,9	3	3,2	3,3	26,5
	Болгар	мең сум	4	4,2	4,4	4,4	4,8	5,1	5,4	5,7	6	6,4	6,6	53,0
	Бөгелмә	мең сум	2	2,1	2,2	2,2	2,4	2,5	2,7	2,9	3	3,2	3,3	26,5
	Буа	мең сум	2	2,1	2,2	2,2	2,4	2,5	2,7	2,9	3	3,2	3,3	26,5
	Алабуга	мең сум	4	4,2	4,4	4,4	4,8	5,1	5,4	5,7	6	6,4	6,7	53,1
	<i>шул исәптән Лубян</i>	мең сум							5	5	5	5	5	25
	Зәй	мең сум	4	4,2	4,4	4,4	4,8	5,1	5,4	5,7	6	6,4	6,7	53,1
	Зеленодольск	мең сум	6	6,4	6,7	6,8	7	7,6	8,2	8,4	9,1	9,5	10	79,7
	Исләйтар	мең сум	5	5,2	5,6	5,7	5,9	6,4	6,7	7,2	7,7	7,8	8,3	66,5
	Кайбыч	мең сум	2	2,1	2,2	2,2	2,4	2,5	2,7	2,9	3	3,2	3,3	26,5
	Кәлэй	мең сум	2	2,1	2,2	2,2	2,4	2,5	2,7	2,9	3	3,2	3,3	26,5
	Кама	мең сум	5	5,2	5,5	5,6	5,8	6,3	6,8	7,1	7,7	7,8	8,3	66,1
	Кызыл-Йолдыз	мең сум	2	2,1	2,2	2,2	2,4	2,5	2,7	2,9	3	3,2	3,3	26,5
	Лаеш	мең сум	5	5,2	5,5	5,6	5,8	6,4	6,7	7,1	7,7	7,9	8,3	66,2
	Лениногорск	мең сум	2	2,1	2,2	2,2	2,4	2,5	2,7	2,9	3	3,2	3,3	26,5

Чаралар исеме	Урманчылык исеме	Үлч. бер.	Еллар буенча күләмнәр											2009-2018
			2008	2009	2010	2011	2012	2013	2014	2015	2016	2017	2018	
	Мамадыш	мең сум	5	5,2	5,5	5,6	5,8	6,4	6,8	7,2	7,6	7,8	8,3	66,2
	Минзәлә	мең сум	3	3,1	3,3	3,3	3,6	3,8	4	4,3	4,5	4,8	5,1	39,8
	Түбән Кама	мең сум	3	3,1	3,3	3,3	3,6	3,8	4	4,3	4,5	4,8	5,1	39,8
	Нурлат	мең сум	3	3,1	3,3	3,3	3,6	3,8	4	4,3	4,5	4,8	5,1	39,8
	Идел буре	мең сум	2	2,1	2,2	2,2	2,4	2,5	2,7	2,9	3	3,2	3,3	26,5
	Шәһәр яны	мең сум	6	6,4	6,7	6,8	7,1	7,6	8,1	8,4	9,1	9,5	10	79,7
	Саба	мең сум	5	5,2	5,5	5,6	5,8	6,4	6,7	7,2	7,6	7,8	8,3	66,1
	Тәтеш	мең сум	2	2,1	2,2	2,2	2,4	2,5	2,7	2,9	3	3,2	3,3	26,5
	Чирмешән	мең сум	2	2,1	2,2	2,2	2,4	2,5	2,7	2,9	3	3,2	3,3	26,5
	Барлығы	мең сум	96,0	100,6	105,9	106,6	114	121,5	129,5	137,5	145	152,5	159,5	1272,6
Россия Федерациясе Хөкүмәте билгеләгән башка чаралар: шул исәптән урманнарغا килүче гражданнарغا ял зоналарын төзекләндерү	Әгерҗе	мең сум	3	3,1	3,3	3,3	3,5	3,8	4,1	4,3	4,6	4,7	5	39,7
	Азнакай	мең сум	3	3,1	3,3	3,3	3,5	3,8	4,1	4,3	4,6	4,7	5	39,7
	Аксубай	мең сум	3	3,1	3,3	3,3	3,5	3,8	4,1	4,3	4,6	4,7	5	39,7
	Әлки	мең сум	3	3,1	3,3	3,3	3,5	3,8	4,1	4,3	4,6	4,7	5	39,7
	Әлмәт	мең сум	3	3,1	3,3	3,3	3,5	3,8	4,1	4,3	4,6	4,7	5	39,7
	Арча	мең сум	3	3,1	3,3	3,3	3,5	3,8	4,1	4,3	4,6	4,7	5	39,7
	Баулы	мең	3	3,1	3,3	3,3	3,5	3,8	4,1	4,3	4,6	4,7	5	39,7

Чаралар исеме	Урманчылык исеме	Үлч. бер.	Еллар буенча күләмнәр											2009-2018
			2008	2009	2010	2011	2012	2013	2014	2015	2016	2017	2018	
		сум												
	Биләр	мең сум	3	3,1	3,3	3,3	3,5	3,8	4,1	4,3	4,6	4,7	5	39,7
	Болгар	мең сум	3	3,1	3,3	3,3	3,5	3,8	4,1	4,3	4,5	4,7	5	39,6
	Бөгелмә	мең сум	3	3,1	3,3	3,3	3,5	3,8	4,1	4,3	4,5	4,8	5	39,7
	Буа	мең сум	3	3,1	3,3	3,3	3,6	3,8	4,1	4,3	4,5	4,8	5	39,8
	Алабуга	мең сум	3	3,2	3,3	3,3	3,6	3,8	4,1	4,3	4,5	4,8	5	39,9
	Зәй	мең сум	3	3,2	3,3	3,3	3,6	3,8	4,1	4,3	4,5	4,8	5	39,9
	Зеленодольск	мең сум	5	5,3	5,6	5,6	5,9	6,3	6,7	7,2	7,6	7,9	8,2	66,3
	Исләйтар	мең сум	3	3,2	3,3	3,4	3,6	3,8	4	4,3	4,5	4,8	5	39,9
	Кайбыч	мең сум	3	3,2	3,3	3,4	3,6	3,8	4	4,3	4,5	4,8	5	39,9
	Кәләй	мең сум	3	3,2	3,3	3,4	3,6	3,8	4	4,3	4,5	4,8	5	39,9
	Кама	мең сум	3	3,2	3,3	3,4	3,6	3,8	4	4,3	4,5	4,8	5	39,9
	Кызыл-Йолдыз	мең сум	3	3,2	3,3	3,4	3,6	3,8	4	4,3	4,5	4,8	5	39,9
	Лаеш	мең сум	3	3,2	3,3	3,4	3,6	3,8	4	4,3	4,5	4,8	5	39,9
	Лениногорск	мең сум	4	4,3	4,4	4,4	4,8	5,1	5,4	5,7	6	6,4	6,5	53,0
	Мамадыш	мең сум	3	3,1	3,3	3,4	3,6	3,8	4	4,3	4,5	4,8	5	39,8
	Минзәлә	мең сум	3	3,1	3,3	3,4	3,6	3,8	4	4,3	4,5	4,8	5	39,8

Чаралар исеме	Урманчылык исеме	Үлч. бер.	Еллар буенча күләмнәр											2009-2018
			2008	2009	2010	2011	2012	2013	2014	2015	2016	2017	2018	
	Түбән Кама	мең сум	3	3,1	3,3	3,4	3,6	3,8	4	4,3	4,5	4,8	5	39,8
	Нурлат	мең сум	3	3,1	3,3	3,3	3,6	3,8	4	4,3	4,5	4,8	5	39,7
	Идел бие	мең сум	3	3,1	3,3	3,3	3,6	3,8	4	4,3	4,5	4,8	5	39,7
	Шәһәр яны	мең сум	5	5,3	5,6	5,6	5,9	6,2	6,7	7,1	7,6	7,9	8,2	66,1
	Саба	мең сум	4	4,3	4,4	4,4	4,8	5,1	5,4	5,7	6	6,4	6,6	53,1
	Тәгеш	мең сум	3	3,1	3,3	3,3	3,6	3,8	4	4,3	4,5	4,8	5	39,7
	Чирмешән	мең сум	3	3,1	3,3	3,3	3,6	3,8	4	4,3	4,5	4,8	5	39,7
	Барлығы	мең сум	96,0	100,6	105,8	106,7	114	121,5	129,5	137,5	145	152,5	159,5	1272,6

Урманчылык исеме	Урман объектлары һәм агач эшкәртү инфраструктурасы объектлары исеме	Ү.лч. бер.	Еллар буснча күләмнәр												2009- 2018
			Урман планын эшләү слына кадәрге ел	2008 год	2009 год	2010 год	2011 год	2012 год	2013 год	2014 год	2015 год	2016 год	2017 год	2018 год	
	калдыксыз агач эшкәртүне оештыру " инвестиция проекты (погонаж, вагонка, рейка)														
Саба урманчылыгы	2. "Саба агачы" ЖЧЖ агач эшкәртү производствосын реконструкцияләү – йорт комплектары, агачтан эшләнмәләр, погонаж	мең м ³	2	10	21,5	21,5	21,5	21,5	21,5	21,5	21,5	21,5	21,5	21,5	225
Нурлат урманчылыгы	3. Универсаль йорт төзү комбинаты (УФСК-100000)- агач йортлар	мең м ²		100	100	100	100	100	100	100	100	100	100	100	1000
Фанера житештерү															
Каеннан ябыштырылган фанера житештерү цехын проект куәтенә эшләтү:															
		мсң м ³													
Гамәлдәге предприятиеләрдә фанера житештерү куәтләрен киңәйтү:															
		мсң м ³													
Яңа производство куәтләре төзү:															
Кама урманчылыгы	"Кама урман хужалыгын арендага һәм калдыксыз агач эшкәртүне оештыру " инвестиция проекты (фанера)	мең м ³	2	11	18	18	18	18	18	18	18	18	18	18	191
Каты ДВП агач плиталары житештерү															
		мең м ³													
ДВП производствосы буенча егәрлекләр :															
		мсң м ³													
ДСП агач плиталары житештерү															
		мсң м ³													
МДФ агач плиталары житештерү															
		мең м ³													
OSB агач плиталары житештерү															

Татарстан Республикасы
Урман планына
21 нче кушымта

**Чыганаclar буенча Татарстан Республикасы урман планы чараларын гамэлгә ашырудан Россия Федерациясе
бюджет системасының фаразланган керемнәре**

Урманнардан файдалану төрләре	Урманчылыklar исемс	Еллар буенча, мең сум											Гомуми сумма
		2008	2009	2010	2011	2012	2013	2014	2015	2016	2017	2018	
1) Үзагач әерләү	Әгерже	1591	1818	2445	2383	2114	1925	2072	2091	2111	2128	2359	23037
	Азнакай	657	304	522	508	451	411	442	449	458	464	559	5225
	Аксубай	115	369	442	428	379	346	372	378	386	391	471	4077
	Әлки	84	481	844	822	729	664	715	728	741	752	906	7466
	Әлмәт	471	283	750	730	647	590	635	646	658	668	805	6883
	Арча	949	519	261	254	225	205	221	225	230	233	281	3603
	Баулы	187	174	273	266	235	215	231	235	239	243	292	2590
	Биләр	161	364	681	664	588	536	577	588	598	607	731	6095
	Болгар	306	221	267	260	230	210	226	230	235	238	287	2710
	Бөгелмә	925	353	381	371	329	300	323	329	336	340	410	4397
	Буа	398	314	233	227	201	183	197	200	204	207	249	2613
	Алабуга	634	630	1065	1037	919	838	902	919	935	949	1144	9972
	Зәй	149	460	1172	1142	1012	922	993	1011	1029	1045	1258	10193
	Зеленодольск	1361	279	359	350	310	282	304	310	315	320	386	4576
	Исләйтар	661	548	381	371	329	300	323	329	335	340	409	4326
	Кайбыч	98	181	112	109	97	88	95	97	97	98	119	1191
	Кәләй	284	831	1250	1218	1079	984	1059	1078	1098	1114	1342	11337
	Кама	2504	1100	806	785	696	634	683	696	708	719	866	10197
	Кызыл-Йолдыз	108	301	334	325	288	263	283	289	294	298	359	3142
	Лаеш	308	351	342	334	296	269	290	296	301	306	368	3461
Лениногорск	424	448	1254	1221	1083	987	1062	1081	1101	1117	1346	11124	
Мамадыш	398	452	266	259	229	209	225	229	233	236	285	3021	
Минзәлә	961	666	795	774	686	625	673	685	697	708	853	8123	
Түбән Кама	299	173	378	368	326	297	320	326	332	337	406	3562	
Нурлат	180	355	871	849	752	686	738	751	765	776	935	7658	

Урманнардан файдалану төрлөрө	Урманчылыклар исеме	Еллар буснча, мсң сум										Гомуми сумма	
		2008	2009	2010	2011	2012	2013	2014	2015	2016	2017		2018
	Идел бую	0	0	0	0	0	0	0	0	0	0	0	0
	Шәһәр яны	0	0	0	0	0	0	0	0	0	0	0	0
	Саба	0	1,8	1,8	1,8	1,8	1,8	2,03	2,03	2,03	2,03	2,03	19,15
	Тәтеш	0	0,29	0,29	0,29	0,29	0,29	0,41	0,41	0,41	0,41	0,41	3,5
	Чирмешән	0	0	0	0	0	0	0	0	0	0	0	0
	Барлығы	2,4	4,73	4,63	4,32	5,59	5,59	6,3	6,3	6,3	6,3	6,3	58,76
8) Рекреацион эшчәнлекне гамәлгә ашыру	Әгерже	0	0	0	0	0	0	0	0	0	0	0	0
	Азнакай	414	243	229	159	243	270	257	307	358	358	358	3196
	Аксубай	0	0	0	0	0	0	0	0	0	0	0	0
	Әлки	0	0	0	0	0	0	0	0	0	0	0	0
	Әлмәт	6229	3654	3265	3174	4842	5383	4530	4668	4790	4790	4790	50115
	Арча	0	0	0	0	0	0	0	0	0	0	0	0
	Баулы	9	0	0	0	0	0	0	0	0	0	0	9
	Биләр	0	0	0	0	0	0	0	0	0	0	0	0
	Болгар	0	0	0	0	0	0	0	0	0	0	0	0
	Бөгелмә	403	349	312	455	786	874	765	829	895	895	895	7458
	Буа	0	16	9	10	19	21	24	30	36	36	36	237
	Алабуга	0	1115	925	175	267	297	263	292	326	326	326	4312
	шул исәптән Лубян							0	0	0	0	0	0
	Зәй	789	279	249	220	336	373	391	555	645	645	645	5127
	Зеленодольск	1245	3837	3635	3211	4844	5135	4352	4524	4677	4677	4677	44814
	Исләйтар	0	0	0	0	0	0	0	0	0	0	0	0
	Кайбыч	0	0	0	0	0	0	0	0	0	0	0	0
	Кәләй	0	0	0	0	0	0	0	0	0	0	0	0
	Кама	22	2025	56	174	229	254	284	324	439	439	439	4685
	Кызыл-Йолдыз	0	0	0	0	0	0	0	0	0	0	0	0
Ласш	170	3325	2971	2610	4014	4498	3787	3887	3980	3980	3980	37202	
Лениногорск	0	0	0	0	0	0	0	0	0	0	0	0	
Мамадыш	0	0	0	0	0	0	0	0	0	0	0	0	
Минзәлә	5	37	33	14	22	24	20	42	64	64	64	389	
Түбән Кама	323	1453	1185	1109	1692	1859	1593	1690	1772	1772	1772	16220	

Урманнардан файдалану төрләрә	Урманчылыктар исеме	Еллар буснча, мең сум										Гомуми сумма	
		2008	2009	2010	2011	2012	2013	2014	2015	2016	2017		2018
12) Жир асты байлыктарын геологик өйрөнү эшләрән башкару, файдалы казылмалар ятмаларын эшкәртү	Нурлат	0	0	0	0	1	0	1	1	1	1	1	6
	Идел бус	650	21	75	66	165	268	248	288	341	341	341	2804
	Шәһәр яны	9655	28015	25624	23003	34907	39117	32843	33523	34238	34238	34238	329401
	Саба	0	0	0	0	0	0	0	0	0	0	0	0
	Тәтеш	0	0	0	0	0	0	0	0	0	0	0	0
	Чирмешән	0	0	0	0	0	0	0	0	0	0	0	0
	Барлыгы	19203	44370	38568	34380	52367	58373	49358	50960	52562	52562	52562	505975
	Әгерҗе	0	196	195	197	209	232	315	135	134	400	350	2363
	Азнакай	0	8271	8231	8405	8907	9631	9423	9423	9500	9700	9600	91091
	Аксубай	0	315	592	561	595	796	813	813	900	1100	1000	7485
	Әлки	0	0	0	0	0	0	0	0	0	0	0	0
	Әлмәт	0	8905	8963	8689	10918	11352	11893	11700	12000	12200	12000	108620
	Арча	0	0	0	0	0	0	0	0	0	0	0	0
	Баулы	0	161	160	152	464	503	1152	1151	1250	1700	1500	8193
	Биләр	0	69	55	52	55	61	52,7	54	65	100	100	663,7
	Болгар	0	0	0	0	0	0	0	0	0	0	0	0
	Бөгелмә	0	2926	2912	2842	3601	3358	3688	3698	3850	4026	3900	34801
	Буа	0	102	102	96	102	113	104	103	120	200	200	1242
	Алабуга	0	272	285	270	286	350	568	567	600	700	700	4598
	шул исәптән Лубян	0	0	0	0	0	0	0	0	0	0	0	0
	Зәй	27771	1840	1876	1806	1979	2366	3722	3720	3850	3950	3700	28809
	Зеленодольск	0	0	0	0	0	0	0	0	0	0	0	0
	Исләйтар	0	0	0	0	0	0	0	0	0	0	0	0
	Кайбыч	0	0	0	0	0	0	0	0	0	0	0	0
	Кәләй	0	4142	4134	3930	4207	5012	3254	3259	3400	3500	3400	38238
	Кама	0	14	14	13	14	16	16,3	16	30	45	45	223,3
Кызыл-Йолдыз	0	0	0	0	0	0	0	0	0	0	0	0	
Лаеш	0	0	0	0	0	0	0	0	0	0	0	0	
Лениногорск	17990	2438	2687	2552	2937	3706	5713	5713	5800	5850	5850	43246	
Мамадыш	2339	10	10	9	10	11	33	33	45	55	55	271	
Минзәлә	0	25	25	24	25	28	25	25	40	50	50	317	

Урманнардан файдалану төрлэре	Урманчылыклар исеме	Еллар буснча, мең сум										Гомуми сумма	
		2008	2009	2010	2011	2012	2013	2014	2015	2016	2017		2018
	Түбән Кама	0	0	0	0	0	0	0	0	0	0	0	0
	Нурлат	0	0	0	0	0	0	0	0	0	0	0	0
	Идел буе	0	0	0	0	0	0	0	0	0	0	0	0
	Шәһәр яны	0	204	238	232	263	280	164	164	218	218	218	2199
	Саба	0	0	0	0	0	0	0	0	0	0	0	0
	Тәтеш	0	0	0	0	0	0	0	0	0	0	0	0
	Чирмешән	0	0	0	0	0	0	0	0	0	0	0	0
Барлыгы	0	381	444	1178	1394	1482	1057	1057	1208	1208	1208	10617	
14) Линия объектларын төзү, реконструкцияләү һәм эксплуатацияләү	Әгерже	0	12	45	36	19	18	17	17	17	18	18	217
	Азнакай	0	1348	1348	3378	1590	1690	1583	1592	1593	1695	1701	17518
	Аксубай	0	208	208	418	198	210	212	242	271	319	351	2637
	Әлки	0	0	0	0	0	0	0	0	0	0	0	0
	Әлмәт	795,5	1793	1850	3712	1758	1869	1755	1752	1752	1857	1860	19958
	Арча	0	10	10	20	10	10	10	10	11	14	14	119
	Баулы	0	220	220	443	370	393	369	370	372	396	398	3551
	Биләр	0	130	139	272	25	9	9	13	16	21	24	658
	Болгар	0	0	0	0	0	0	0	0	0	0	0	0
	Бөгелмә	0	18	22	44	144	332	311	314	316	337	342	2180
	Буа	0	2	2	4	2	2	2	3	5	6	8	36
	Алабуга	0	46	61	68	32	37	35	38	41	46	49	453
	шул исәптән Лубян	0	0	0	0	0	0	0	0	0	0	0	0
	Зәй	0	24	23	16	8	8	8	9	9	11	12	128
	Зеленодольск	0	9	9	4	12	13	12	12	12	15	15	113
	Исләйтар	0	0	0	0	0	0	0	0	0	0	0	0
	Кайбыч	0	0	0	0	0	0	0	0	0	0	0	0
	Көләй	287,275	61	90	195	51	55	51	52	53	57	59	724
	Кама	0	1	4	8	7	7	7	7	7	8	8	64
	Кызыл-Йолдыз	0	0	0	0	0	0	0	0	0	0	0	0
Лаеш	0	35	61	141	86	87	82	84	85	93	94	848	
Лениногорск	0	873	874	1779	863	917	860	862	862	916	918	9724	
Мамадыш	0	0	4	15	15	16	15	16	17	20	21	139	

Урманнардан файдалану төрләре	Урманчылыклар исеме	Еллар буснча, мең сум											Гомуми сумма
		2008	2009	2010	2011	2012	2013	2014	2015	2016	2017	2018	
	Минзәлә	5,709	23	27	48	23	24	24	25	25	28	29	276
	Түбән Кама	30,447	213	223	135	61	19	19	18	20	23	24	755
	Нурлат	541,957	0	0	0	0	0	0	0	0	0	0	0
	Идел бие	381	71	101	247	122	100	96	99	105	118	121	1180
	Шәһәр яны	71,931	127	142	372	174	198	186	185	185	196	196	1961
	Саба	0	0	38	129	127	109	102	102	102	108	108	925
	Тәтеш	0	3	3	6	3	3	4	4	6	8	10	50
	Чирмешән	0	29	29	58	28	29	28	29	30	33	33	326
	Барлығы	2113,819	5256	5533	11548	5728	6155	5797	5855	5912	6343	6413	64540
Барлығы		84810,2	101355	98933,6	100129	115815	124820	122898	124382	127967	130934	133284	1215824,8

Татарстан
Республикасы
Урман планына 22 нче кушымта

Татарстан Республикасы Урман планы чараларын финанслауга федераль бюджет, Татарстан Республикасы бюджеты һәм башка чыганақлардан финанслауның фаразланган күләмнәре

мен сум

Чаралар исеме	Ү.лч. бср.	Еллар буенча финанслау күләмнәре										Урман планын гамәлгә ашыру чорына гомуми сумма
		2009 (факт)	2010 (факт)	2011 (факт)	2012 (факт)	2013 (факт)	2014 (проект)	2015 (проскт)	2016 (проскт)	2017 (проскт)	2018 (проскт)	
Урманнарны янгыннардан саклау												
Урманнарны янгыннардан саклау	км	38	31	46	28	28	22	16	15	15	15	254
өчен каралган урман юллары салу	мен сум	1369,8	952,1	677,9	1035,2	1035,2	813,4	591,5	554,6	554,5	554,5	8138,7
шул исәптән РФ бюджетыннан		1369,8	952,1	677,9	1035,2	1035,2	813,4	591,5	554,6	554,5	554,5	8138,7
ТР бюджетыннан												0,0
Урманнарны янгыннардан саклау	км		199,0	303,0	200,0	200,0	200,0	200,0	200,0	200,0	200,0	1902,0
өчен каралган урман юлларын эксплуатацияләү	мен сум		608,3	1363,5	920,0	920,0	906,2	920,0	920,0	910,8	910,8	8379,6
шул исәптән РФ бюджетыннан			608,3	1363,5	915,4	915,4	901,6	915,4	915,4	906,2	906,2	8347,4
ТР бюджетыннан												0,0
арендаторлар акчалары					4,6	4,6	4,6	4,6	4,6	4,6	4,6	32,2
Янгынга каршы	км	3816,0	3635,0	6313,0	3816,0	3816,0	3356,0	3816,0	3816,0	3356,0	3356,0	39096,0
минераллаштырыл ган полосалар	мен сум	984,5	761,2	2606,7	1029,7	1029,7	895,8	1029,7	1029,7	823,2	823,2	11013,4

Чаралар исемс	Үлч. бер.	Еллар буснча финанслау күләмнәрс										Урман планын гамәлгә ашыру чорына гомуми сумма
		2009	2010	2011	2012	2013	2014	2015	2016	2017	2018	
		(факт)	(факт)	(факт)	(факт)	(факт)	(проект)	(проект)	(проект)	(проект)	(проект)	
Шлагбаумнар, транспорт узун өчсн тиешле киргәләр урнаштыру	мөң сум											0,0
шул исәптән РФ бюджетыннан												0,0
ТР бюджетыннан												0,0
Урманнарда янғын куркынычсыз- лыгы чаралары турында	шт.	51,0	44,0	90,0	234,0	265,0	130,5	265,0	265,0	265,0	265,0	1874,5
мәгълүматлы стендлар һәм башка билгеләр, күрсәткеч-ләр урнаштыру	мөң сум	69305,2	91094,8	100,4	154,4	121,5	129,5	137,5	145,0	152,5	152,5	161493,3
шул исәптән РФ бюджетыннан		38960,2	32332,3	100,4	154,4	121,5	129,5	137,5	145,0	152,5	152,5	72385,8
ТР бюджетыннан		30345,0	58762,5									89107,5
Янғынга каршы эйберләр һәм инвентарь сатып алу, янғынга каршы техниканы һәм жиһазларны, элементә һәм хәбәрләшү системаларын, карап тоту, янғынга каршы	мөң сум	2334,0	4787,9	17797,4	11619,5	1579,5	25286,3	25818,6	38806,8	40471,5	40471,5	208973,0

Чаралар исемс	Ү.лч. бер.	Еллар буснча финанслау күләмнәрс										Урман планын гамәлгә ашыру чорына гомуми сумма
		2009	2010	2011	2012	2013	2014	2015	2016	2017	2018	
		(факт)	(факт)	(факт)	(факт)	(факт)	(проект)	(проект)	(проект)	(проект)	(проект)	
техника һәм жиһазлар, шулай ук ЯММ резервы булдыру												
шул исәптән РФ бюджетыннан		2334,0	4787,9	1597,4	1519,5	1579,5	1971,7	2101,0	2101,0	2323,0	2323,0	22638,0
ТР бюджетыннан				16200,0			23314,6	23717,6	36705,8	38148,5	38148,5	176235,0
арендаторлар акчалары					10100,0							10100,0
урманнарда янғын куркынычсызлыгы	мен га	1226,4	1226,4	0,6	967,8	1628,1	1236,4	1236,0	1236,4			8758,1
мониторингын үткәру, шул исәптән жир өстендә территорияләрдә патрульлек итү	мен сум	546,2	1170,1	1,2	2357,3	3952,2	3001,2	3001,2	3001,2			17030,6
шул исәптән РФ бюджетыннан		546,2	1170,1	1,2	1009,8	966,8	3001,2	3001,2	3001,2			12697,7
ТР бюджетыннан					1347,5	2985,4						4332,9
Урман янғыннарын сүндерү	га мен сум	83,8 265,3	167,9 3729,4				1236400,0 3406,0	1236400,0 3797,0	1236400,0 4171,0	5570,0 5570,0	5570,0 5570,0	26508,7 26508,7
шул исәптән РФ бюджетыннан		265,3	3729,4				3406,0	3797,0	4171,0	5570,0	5570,0	26508,7
ТР бюджетыннан												0,0
Урманнарны янғыннардан саклауга барлыгы шул исәптән РФ	мен сум	106331,7 75986,7	103914,9 45152,4	25385,9 9134,0	18404,5 6904,0	9838,1 6796,2	35726,1 12354,8	36511,5 12737,4	49851,8 13089,5	49792,0 11638,9	49792,0 11638,9	485548,5 205432,8

Чаралар исемс	Ү.лч. бер.	Еллар буснча финанслау күләмнәрс										Урман планын гамәлгә ашыру чорына гомуми сумма
		2009	2010	2011	2012	2013	2014	2015	2016	2017	2018	
		(факт)	(факт)	(факт)	(факт)	(факт)	(проект)	(проект)	(проект)	(проект)	(проект)	
бюджетыннан												
ТР бюджетыннан		30345,0	58762,5	16200,0	1347,5	2985,4	23314,6	23717,6	36705,8	38148,5	38148,5	269675,4
арендаторлар акчалары		0,0	0,0	51,9	10153,0	56,5	56,7	56,5	56,5	4,6	4,6	10440,1
Урманнарны саклау												
Урман патологиясен тикшерү	га	21000,0	29000,0	30000,0	30000,0	30000,0	63000,0	63000,0	63000,0	70000,0	70000,0	469000,0
	мең сум	1683,1	206,7	98,2	100,6	100,6	501,2	500,0	500,0	555,6	555,6	4801,6
шул исәптән РФ бюджетыннан		1683,1	206,7	98,2	100,6	100,6	500,0	500,0	500,0	555,6	555,6	4800,4
ТР бюджетыннан												0,0
арендаторлар акчалары							1,2					1,2
Зарарлы организмнар учакларын бетерү	га	2299,3	0,0	6050,0	13200,0	16799,1	25319,5	7026,3	1696,7	7026,3	7026,3	86443,5
	мең сум	206,9	0,0	7042,2	9558,8	17368,0	27572,4	6888,6	1663,5	27600,0	27600,0	125500,4
шул исәптән РФ бюджетыннан		206,9	0,0	7042,2	9558,8	8822,0	27572,4	6888,6	1663,5	27600,0	27600,0	116954,4
ТР бюджетыннан						8546,0						8546,0
шулардан: жир өсте эшләрән башкарганда	га	2299,3		6050,0	7160,0	3884,9	8368,2	7026,3	1696,7	5890,0	5890,0	48265,4
	мең сум	206,9		7042,2	2011,2	1883,1	7929,2	6888,6	1663,5	6000,0	6000,0	39624,7
шул исәптән РФ бюджетыннан		206,9		7042,2	2011,2	1262,0	7929,2	6888,6	1663,5	6000,0	6000,0	39003,6
ТР бюджетыннан						621,1						621,1
Санитар-савыктыру чаралары, барлыгы	га	3318,5	4634,7	14678,7	17394,3	18486,4	22524,6	21144,6	21144,6	21244,6	21244,6	165815,6
	мең сум	8294,4	4381,6	2898,0	17033,7	17817,7	6665,5	8000,0	12000,0	6697,2	6697,2	90485,3
шул исәптән РФ бюджетыннан		8294,4	4381,6	2898,0	17033,7	15810,9	6665,5	8000,0	12000,0	6697,2	6697,2	88478,5

Чаралар исемс	Ү.лч. бер.	Еллар буснча финанслау күләмнәрс										Урман планын гамәлгә ашыру чорына гомуми сумма
		2009	2010	2011	2012	2013	2014	2015	2016	2017	2018	
		(факт)	(факт)	(факт)	(факт)	(факт)	(проект)	(проект)	(проект)	(проект)	(проект)	
ТР бюджетыннан арендаторлар акчалары						2006,8						2006,8
шулардан: тоташ санитар кисүләр	га		30,6	295,0	516,3	876,6	713,4	713,4	713,4	713,4	713,4	5285,5
	мең сум											0,0
шул исәптән РФ бюджетыннан ТР бюджетыннан												0,0
арендаторлар акчалары												0,0
сайлап алып санитар кисүләр	га		408,6	8742,0	6380,0	5886,0	10431,2	10431,2	10431,2	10431,2	10431,2	73572,6
	мең сум											0,0
шул исәптән РФ бюджетыннан ТР бюджетыннан												0,0
арендаторлар акчалары												0,0
урманнарны чүп- чарлардан чистарту	га	3318,5	4195,5	5641,7	10498,0	11723,8	11380,0	10000,0	10000,0	10100,0	10100,0	86957,5
	мең сум	8294,4	4381,6	2898,0	17033,7	17817,7	6697,2	8000,0	12000,0	6697,2	6697,2	90517,0
шул исәптән РФ бюджетыннан		8294,4	4381,6	2898,0	17033,7	15810,9	6697,2	8000,0	12000,0	6697,2	6697,2	88510,2
ТР бюджетыннан						2006,8						2006,8
Урманнарны саклауның башка чаралары (Ферромон тозаклар куллану, кырыска ояларын эйләндереп алу һәм башкалар)	га	19338,2	28345,7									47683,9
	мең сум	3802,2	4176,7	68,5	68,5					50,0	50,0	8215,9
шул исәптән РФ		3802,2	4176,7	68,5	68,5					50,0	50,0	8215,9

Чаралар исемс	Үлч. бер.	Еллар буснча финанслау күләмнәрс										Урман планын гамәлгә ашыру чорына гомуми сумма
		2009	2010	2011	2012	2013	2014	2015	2016	2017	2018	
		(факт)	(факт)	(факт)	(факт)	(факт)	(проект)	(проект)	(проект)	(проект)	(проект)	
бюджетыннан ТР бюджетыннан												0,0
Урманнарны саклауга барлык чыгымнар	мен сум	13986,6	8765,0	10106,9	26761,6	35286,3	34739,1	15388,6	14163,5	34902,8	34902,8	229003,2
шул исәптән РФ бюджетыннан		13986,6	8765,0	10106,9	26761,6	24733,5	34737,9	15388,6	14163,5	34902,8	34902,8	218449,2
ТР бюджетыннан		0,0	0,0	0,0	0,0	10552,8	0,0	0,0	0,0	0,0	0,0	10552,8
арендаторлар акчалары							1,2	0,0	0,0	0,0	0,0	1,2
Урманнарны торгызу һәм урман үстерү												
Урманнарны торгызу, барлыгы	га мен сум	2248,0 21901,5	1667,0 15318,2	2219,0 18586,2	2327,0 14218,4	2372,8 14150,8	2557,8 19896,7	2043,8 24096,2	1976,8 25182,5	1723,3 17213,1	1723,3 17213,1	20858,8 187776,7
шул исәптән РФ бюджетыннан		21901,5	15318,2	17251,2	12883,4	12885,8	18607,4	22385,4	23385,4	17213,1	17213,1	179044,5
ТР бюджетыннан						0,0	0,0	0,0	0,0	0,0	0,0	0,0
арендаторлар акчалары		0,0	0,0	1335,0	1335,0	1265,0	1289,3	1710,8	1797,1	0,0	0,0	8732,2
шулардан ясалма урман торгызу	га мен сум	1900,0 21676,7	1453,0 15174,1	1869,0 18136,7	1972,0 13768,9	1905,2 13552,3	2166,0 19380,8	1646,0 23504,3	1584,0 24590,6	1469,8 16683,4	1469,8 16683,4	17434,8 183151,2
шул исәптән РФ бюджетыннан		21676,7	15174,1	16975,0	12607,2	12498,1	18302,3	22004,3	23004,3	16683,4	16683,4	175608,8
ТР бюджетыннан арендаторлар акчалары				1161,7	1161,7	1054,2	1078,5	1500,0	1586,3			0,0 7542,4
Табиғый урман торгызу	га мен сум	348,0 224,8	203,0 136,3	330,0 429,0	334,0 429,0	440,8 573,2	372,0 497,2	378,0 573,2	373,0 573,2	245,5 523,1	245,5 523,1	3269,8 4482,1
шул исәптән РФ		224,8	136,3	263,9	263,9	374,5	298,5	374,5	374,5	523,1	523,1	3357,1

Чаралар исемс	Үлч. бер.	Еллар буснча финанслау күлэмнәрс										Урман планын гамәлгә ашыру чорына гомуми сумма
		2009	2010	2011	2012	2013	2014	2015	2016	2017	2018	
		(факт)	(факт)	(факт)	(факт)	(факт)	(проект)	(проект)	(проект)	(проект)	(проект)	
бюджетыннан												
ТР бюджетыннан												0,0
арендаторлар акчалары				165,1	165,1	198,7	198,7	198,7	198,7			1125,0
Катнаш урман торгызу	га		11,0	20,0	21,0	26,8	19,8	19,8	19,8	8,0	8,0	154,2
	мен сум		7,8	20,5	20,5	25,3	18,7	18,7	18,7	6,6	6,6	143,4
шул исәптән РФ бюджетыннан			7,8	12,3	12,3	13,2	6,6	6,6	6,6	6,6	6,6	78,6
ТР бюджетыннан												0,0
арендаторлар акчалары				8,2	8,2	12,1	12,1	12,1	12,1			64,8
Урман төзелеше	га				10000,0		226065,0	224100,0				460165,0
	мен сум				1000,0		38431,1	38093,3	10377,9	10400,0	10400,0	108702,3
шул исәптән РФ бюджетыннан					1000,0		38431,1	38093,3	10377,9	10400,0	10400,0	108702,3
ТР бюджетыннан												0,0
Урман культураларын өстәп утырту	га	20,0		5117,0	2609,7	6048,0	5341,4	5064,0	4988,0	4654,0	4654,0	38496,1
	мен сум	36,9		2466,9	2609,7	2791,6	2451,5	2755,6	4755,6	2267,6	2267,6	22403,0
шул исәптән РФ бюджетыннан		36,9		2355,2	2498,0	2703,0	2386,0	2689,6	4689,6	2267,6	2267,6	21893,5
ТР бюджетыннан												0,0
арендаторлар акчалары				111,7	111,7	88,6	65,5	66,0	66,0			509,5
Урман культураларын агротехник карап тору (бер тапкырга исәпләп)	га	12211,3	13002,0	15084,0	16773,0	18383,0	20224,8	18892,0	17307,0	14751,1	14751,1	161379,3
	мен сум	22536,5	4648,9	5343,7	6039,1	6678,2	7121,2	7939,3	11196,8	6332,3	6332,3	84168,3
шул исәптән РФ бюджетыннан		22536,5	4648,9	5054,4	5749,8	6213,3	6606,2	7404,3	10654,8	6332,3	6332,3	81532,8

Чаралар исемс	Ү.лч. бер.	Еллар буснча финанслау күлэмнәрс										Урман планын гамәлгә ашыру чорына гомуми сумма
		2009	2010	2011	2012	2013	2014	2015	2016	2017	2018	
		(факт)	(факт)	(факт)	(факт)	(факт)	(проект)	(проект)	(проект)	(проект)	(проект)	
кисү өчен урман бүлсеп бирү һәм таксацияләүнең барлык чыгымнары	мен сум	7640,2	7225,0	5616,2	7474,1	7398,8	7789,4	8976,1	11526,3	7557,6	7557,6	78761,3
шул исәптән РФ бюджетыннан		7640,2	7225,0	5469,3	7474,1	7174,5	7557,6	8744,3	11294,5	7557,6	7557,6	77694,7
ТР бюджетыннан		0,0	0,0	0,0	0,0	0,0	0,0	0,0	0,0	0,0	0,0	0,0
арендаторлар акчалары	мен сум	0,0	0,0	146,9	0,0	224,3	231,8	231,8	231,8	0,0	0,0	1066,6
Урманнарны саклау, яклау һәм торгызу чараларына барлык чыгымнар		253280,9	162872,2	92075,0	93550,0	94370,1	209620,0	199445,3	216920,3	201165,6	201165,6	1724465,0
шул исәптән РФ бюджетыннан		222935,9	104109,7	71345,5	80196,6	76694,5	136318,1	135419,4	135771,5	120753,8	120753,8	1204298,8
ТР бюджетыннан		30345,0	58762,5	16200,0	1347,5	13538,2	71000,9	61063,5	78093,1	80407,2	80407,2	491165,1
арендаторлар акчалары		0,0	0,0	4529,5	12005,9	4137,4	2301,0	2962,4	3055,7	4,6	4,6	29001,1
Урман мөнәсәбәтләре өлкәсендә вәкаләтле башкарма хакимият органы һәм ведомство буйсынуындагы учреждениеләр эшчәнлеген тәмин итү	мен сум	187597,9	234703,1	339824,7	339392,8	324167,5	445412,8	369729,7	341420,2	347077,4	347077,4	3276403,5
шул исәптән РФ бюджетыннан		187597,9	234703,1	278384,4	266500,2	269892,5	276711,7	278547,6	263610,7	268145,9	268145,9	2592239,9
ТР бюджетыннан		0,0	0,0	61440,3	72892,6	54275,0	168701,1	91182,1	77809,5	78931,5	78931,5	684163,6

Чаралар исемс	Үлч. бер.	Еллар буснча финанслау күлэмнәрс										Урман планын гамәлгә ашыру чорына гомуми сумма
		2009	2010	2011	2012	2013	2014	2015	2016	2017	2018	
		(факт)	(факт)	(факт)	(факт)	(факт)	(проект)	(проект)	(проект)	(проект)	(проект)	
Капитал сатулар программасы, махсулаштырутехн ика һәм жиһазлар сатып алу шул исәптән РФ бюджетыннан	мең сум	0,0	106884,0	1244907,2	140886,0	100000,0	375356,5	100000,0	100000,0	100000,0	100000,0	2368033,7
		0,0	0,0	358735,9	25986,0	0,0	3254,1					387976,0
ТР бюджетыннан		0,0	106884,0	886171,3	114900,0	100000,0	372102,4	100000,0	100000,0	100000,0	100000,0	1980057,7
Урман хужалыгын алып баруга һәм оештыруга барлык чыгымнар	мең сум	440878,8	504459,3	1676806,9	573828,8	518537,6	1030389,3	669175,0	658340,5	648243,0	648243,0	7368902,2
шул исәптән РФ бюджетыннан		410533,8	338812,8	708465,8	372682,8	346587,0	416283,9	413967,0	399382,2	388899,7	388899,7	4184514,7
ТР бюджетыннан		30345,0	165646,5	963811,6	189140,1	167813,2	611804,4	252245,6	255902,6	259338,7	259338,7	3155386,4
арендаторлар акчалары		0,0	0,0	4529,5	12005,9	4137,4	2301,0	2962,4	3055,7	4,6	4,6	29001,1

Урманнарны планлы үзләштерү чараларын үтәү нәтижәсенен максатчан күрсәткечләре

№ т/с	Максатчан фараз күрсәткече исеме	Үлчәү берәмле ге	Планлаштырыла торган чорда еллар буснча максатчан фараз күрсәткече фаразы									
			2009	2010	2011	2012	2013	2014	2015	2016	2017	2018
1.	Урман фонды жирләренен урман үсемлекләре белән капланган жирләрдә агач кисү күләме	м ³ /га	0,8	1,0	1,1	1,2	1,0	1,1	1,3	1,5	1,8	2,2
2.	1 м ³ агач өчен түләүнең Россия Федерациясе Хөкүмәте билгеләгән минималь ставкалары	сум	47,1	27,9	15,5	19,8	18,8	14,6	14,6	14,6	14,6	14,6
3.	Россия Федерациясе субъекты территориясендәге урман фонды жирләрендә урман утыртмаларын кисүнең 1 м ³ агач өчен уртача бәясе	сум	68,0	30,5	11,7	20,3	19,3	16,5	16,6	16,8	16,8	16,8
4.	Россия Федерациясе субъекты территориясендәге урман фонды жирләрендә урман утыртмаларын кисүнең 1 м ³ агач өчен бәясенен Россия Федерациясе Хөкүмәте билгеләгән минималь ставкалардан артуы	сум	20,9	2,6	-3,8	0,5	0,5	1,9	2,0	2,2	2,2	2,2
5.	Урман утыртмаларын кисүнең 1 м ³ агач өчен бәясенен һәм агач күләменен бер берәмлеге өчен Россия Федерациясе Хөкүмәте билгеләгән түләү ставкасының	%	144	109	75	103	103	113	114	115	115	115

№ т/с	Максатчан фараз күрсэткече исеме	Үлчөү берәмлеге	Планлаштырыла торган чорда сллар буснча максатчан фараз күрсэткече фаразы									
			2009	2010	2011	2012	2013	2014	2015	2016	2017	2018
	чагыштырмасы											
6.	Россия Федерациясе субъекты территориясендә урман фонды жирләрөндөгө урманнардан файдаланудан Россия Федерациясенең бюджет системасына түлөлөрөнөн гомуми күлөме	мен сум	101355	98933,6	100129	115815	124820	122898	124382	127967	130934	133284
7.	Урман фонды жирләрөнең 1 гектарына исәплөгөндө, урманнардан файдаланудан Россия Федерациясе бюджет системасына түлөлөрөнөн күлөме	сум /га	68,6	82	80	81	93,7	99,4	100,6	103,5	105,9	107,8
8.	Урман фонды жирләрөнең янгыннарда юкка чыккан урман үсемлекләрө белән капланган мөйданы	га	0	0	0	0	0	0	0	0	0	0
9.	Урман фонды жирләрөнең янгыннарда юкка чыккан урман утыртмалары белән капланган мөйданынын чагыштырма күлөме	%	0	0	0	0	0	0	0	0	0	0
10.	Урман фонды жирләрөнең корткычлардан һәм авырулардан юкка чыккан мөйданы	га	43,7	68,7	71,6	129,8	150,0	150,0	150,0	71,6	129,8	150,0
11.	Урман фонды жирләрөнең корткычлардан һәм авырулардан юкка чыккан урман утыртмалары белән капланган мөйданынын чагыштырма күлөме	%	0,006	0,006	0,006	0,006	0,011	0,013	0,013	0,013	0,013	0,013

**Татарстан Республикасы елгалары исемлеге,
аларның озынлыгы һәм сусаклагыч зоналарның киңлеге**

Елга исеме	Аларның озынлыгы, км	Сусаклагыч зоналарның киңлеге, м
Нократ	1341	200
кушылдыклар: Консарка	11	100
Лубянка	40	100
Үмәк	85	200
Арпач-Кумазанка	34	100
Анзирка	46	100
Ушма	34	100
Шушма	72	100
Свияга	375	200
кушылдыклар: Цильна	59	200
Карла	89	200
Бола	118	200
Үләмә	72	200
Коры Үләмә	48	100
Бәрле	52	200
Гөбенә	176	200
Чильга	30	100
Кильна	32	100
Бөя	40	100
Имешән	31	100
Казансу	142	200
кушылдыклар: Пошалымсу	12	100
Өя	27	100
Өтнә	9	50
Кисьмесь	39	100
Красная	27	100
Кырлай	25	100
Сула	30	100
Киндерка	28	100
Солонка	28	100
Сухая	19	100
Нокса	44	100
Кече Чирмешән	213	200
кушылдыклар: Чебоксарка	24	100
Соврушка	24	100
Адамка	21	100
Атас	25	100

Елга исеме	Аларнын озынлыгы, км	Сусаклагыч зоналарнын кинлеге, м
Иж	248	200
кушылдыклар: Баржы	26	100
Чильгинка	14	100
Варзинка	29	100
Кырыкмаз	31	100
Бима	70	200
Кулегаш	11	100
Крындинский Лог	77	100
Ык	571	200
кушылдыклар: Дим	90	200
Сула	более 25	100
Кырым-Сарай	более 25	100
Ютазы	47	100
Шешма	259	200
Минзәлә	147	200
кушылдыклар: Суыксу	14	100
Камышлы	17	100
Саклау-Су	14	100
Иганә	57	200
Брылык	12	100
Мишә	204	200
кушылдыклар: Кыса	23	100
Казмаш	24	100
Нырса	37	100
Киба	14	100
Нурминка	40	100
Сула	26	100
Шемелка	17	100
Актай	81	200
кушылдыклар: Вершина Актая	13	100
Челнинка	13	100
Салманка	27	100
Рамазан	15	100
Сушка	17	100
Әрә	49	100
Була	118	200
кушылдыклар: Чирмешән	33	100
Бөя	40	100
Бува	31	100
Бизнә	45	100
Имелли	31	100
Гөбенә	176	200
кушылдыклар: Урюм	44	100
Шеланда	21	100
Инеш	14	100
Нокса	44	100
кушылдыклар: Крутовка	8	50

Елга исеме	Аларнын озынлыгы, км	Сусаклагыч зоналарнын кинлеге, м
Көөк	7	50
Вертелеевка	7	50
Чынлы	59	200
кушылдыктар: Кече Чынлы	54	200
Кильна	226	200
кушылдыктар: Бәжәнә	30	100
Урюмка	11	100
Киртилька	13	100
Тарханка	18	100
Чилчә	30	100
кушылдыктар: Олы Тельца	33	100
Карла	89	200
кушылдыктар: Олы Карла	28	100
исемсез 1 нче кушылдык	9	50
исемсез 1 нче кушылдык	13	100
Сугуты	13	100
Вертелеевка	7	50
Дала Зәе	219	200
Коры Үләмә	48	100
кушылдыктар:: Семга	11	100
Сарауль	14	100
Олы Шаһиян	15	100
Кыярмәт	17	100
Маминка	14	100
Сумка	36	100
кушылдыктар: Сопә	10,3	100
Олы Елга инеше	5,6	50
Тойма	121	200
кушылдыктар: Возжайка	32	100
Юрашка	31	100
Корминка	26	100
Чаллы	11	100
Колтымак	21	100
Ошма		
кушылдыктар: Сипса	более 10	100
Стәрле	56	100
кушылдыктар: Чот Коран	10,1	100
Сораз	14	100
Мәләвез	15	100
Мәләвез инеше	14	100
Үләмә	72	200
кушылдыктар: Любимовка	18	100
Турма	19	100
Таборка	23	100
Носов чокыры	12	100
Мәллә	75	200
кушылдыктар: Ковзнячка	16	100

Елга исеме	Аларнын озынлыгы, км	Сусаклагыч зоналарнын кинлеге, м
Карамалы	14	100
Букла	12	100
Буралы	9,8	50
Шарлык Елга	15	100
Куәтле Елга	11	100
Әжми	11	100
Шумбут	54	200
Олы Сөнчә	124	200
Кече Сөнчә	69	200
Сөн	209	200
Дала Зәе	219	200
Чи шмә	259	200
Шошма	113	200
Сулица	47	100
Тойма	121	200
Нурминка	21	100
Берсут	54	200
Олы Чирмешән	336	200
Бетька	37	100
Әшнәк	37	100
Суша	32	100
Толкишка	49	100
Башка елгачыклар һәм инешләр	10 км га кадәр	50

Татарстан
Республикасы
Урман планына
25 нче кушымта

Фәнни яисә тарихи әһәмияткә ия урманнар

Административ район	Объект исеме	Майдан. га	Объектның юнәлеше һәм әһәмияте	Саклау өчен җавапты	Саклау режимын билгеләү турында карар	Урашкан урыны: урманчылыклар, кварталлар, биләмәләр
Өгерҗе	Катнаш наратлык	49	Региональ әһәмияткә ия ботаника табигать һәйкәле	Татарстан Республикасы Урман хужалыгы министрлыгының “Кичке – Тан” ГПКЗ администрациясе	ТАССР Министрлар Советының 13.08.1987 № 344 карары. Татарстан Республикасы Министрлар Кабинеты 29.12.2005 № 644 карары	Өгерҗе районы, 0,5 км Балтачтан. ДБУ “Өгерҗе урманчылыгы”, Шаршады участок урманчылыгы, кв. 108
Алексеевск	Иваново наратлыгы	587	Комплекслы юнәлеш. Региональ әһәмияткә ия дәүләт табигать һәйкәле	Татарстан Республикасы Урман хужалыгы министрлыгының “Чиста кырлар” ГПКЗ администрациясе	ТАССР Министрлар Советының 1991 елның 23 июлендәге № 313 карары. Татарстан Республикасы Министрлар Кабинеты 29.12.2005 № 644 карары	Алексеевск районы, Кама елгасының сул яры. Алексеевск участок урманчылыгының “Биләр урманчылыгы” ДБУ, 12-15 кварталлар.
Әлки	Татар-Әхмәт торф сазлыгы	15	Комплекслы юнәлеш. Региональ әһәмияткә ия дәүләт табигать һәйкәле	Татарстан Республикасы Урман хужалыгы министрлыгының “Спас” ГПКЗ администрациясе	ТАССР Министрлар Советының 1985 елның 29 декабрдәге №683 карары. Татарстан Республикасы Министрлар Кабинеты 29.12.2005 № 644 карары	Әлки районы Татар Әхмәте авылы. “Әлки урманчылыгы”. Чувброд участок урманчылыгы “Әлки урманчылыгы” ДБУ. кв. 43 кв. 8. 9. 10 биләмә.
Әлмәт	“Урман культуралары, чыршылар һәм карагайлар”	6.4	Юнәлеш – ботаника. Региональ әһәмияткә ия табигать һәйкәле	Татарстан Республикасы Урман хужалыгы министрлыгының “Дала” ГПКЗ администрациясе	ТАССР Министрлар Советының 13.08.1987 № 344 карары. Татарстан Республикасы Министрлар Кабинеты 29.12.2005 № 644 карары	Әлмәт районы Багряж авылыннан 1,5-4 км “Кәләй урманчылыгы” ДБУ, 1 нче Чишмә участок урманчылыгы 102, 109, 117 кв.
Апас	“Гран-Тау”	100,69	Региональ әһәмияткә ия ботаника табигать һәйкәле	Татарстан Республикасы Урман хужалыгы министрлыгының	ТАССР Министрлар Советының 1991 елның 23 июлендәге № 313 карары. Татарстан Республикасы	Апас районы, Үләмә елгасының уң яры, восточнәс д. Чура-Барыш авылыннан көнчыгыштарак урнашкан.

Административ район	Объект исеме	Майдан, га	Объектның юнәлеше һәм эһмияте	Саклау өчен җавапты	Саклау режимын билгеләү турында карар	Урашкан урыны: урманчылыклар, кварталлар, биләмәләр
				“Озын Алан” ГПКЗ администрациясе	Министрлар Кабинеты 29.12.2005 № 644 карары	“Буа урманчылыгы” ДБУ, Төбәк Черкене участок урманчылыгы, 7 кв. һәм янәшәдәге территорияләр.
Арча	“Табигый урман”	613	Юнәлеш – ботаника. Региональ эһмияткә ия табигать һөйкәле	Татарстан Республикасы Урман хужалыгы министрлыгының “ Ашыт” ГПКЗ һәм “Балтач” ГПКЗ администрациясе	ТАССР Министрлар Советының 13.08.1987 № 344 карары. Татарстан Республикасы Министрлар Кабинетының 2005 елның 29 декабрдәге № 644 карары	Арча һәм Балтач районнары. ДБУ “Арча урманчылыгы”, Балтач участок урманчылыгы, 78Б-81Б кв., сев.-вост. Д. Нормабаш авылыннан төн-көнчыг; Сорнар участок урманчылыгы, 77 кв., Нормабаш авылыннан көньяк-көнчыгыштарак
	Казансу чишмәләре	679	Комплекслы юнәлеш. Региональ эһмияткә ия дәүләт табигать һөйкәле	Татарстан Республикасы Урман хужалыгы министрлыгының “ Ашыт” ГПКЗ администрациясе	ТАССР Министрлар Советының 1972 елның 19 мäsндагы № 251 карары. Татарстан Республикасы Министрлар Кабинетының 2005 елның 29 декабрдәге № 644 карары.	Арча районы, Тылангыр авылыннан көнчыгыштарак. “Арча урманчылыгы” ДБУ. Сорнар участок урманчылыгы, 71, 72, 83, 93, 94, 105, 114 кв.
	“Аю урманы”	416	Комплекслы юнәлеш. Региональ эһмияткә ия дәүләт табигать һөйкәле	Татарстан Республикасы Урман хужалыгы министрлыгының “ Ашыт” ГПКЗ администрациясе	Татарстан Республикасы Министрлар Кабинетының 2001 елның 20 апрелдәге № 210 карары.	Арча районы, Мөрәле авылы, “Арча урманчылыгы” ДБУ, Сорнар участок урманчылыгы, 100, 102, 110, 111 кв.
Этнә	“ Ашыт”	29	Дәүләт табигать комплекс заказнигы	Татарстан Республикасы Урман хужалыгы министрлыгының “ Ашыт” ГПКЗ администрациясе	Татарстан Республикасы Министрлар Кабинетының 1997 елның 15 сентябрдәге № 698 карары. Татарстан Республикасы Министрлар Кабинетының от 20 июня 2005 г. № 295	Татарстан Республикасы Этнә районы. Ашыт елгасы үзәнлеге. Олы Этнә һәм Түбән Бәрәска авылларынан төньяктарак, “Исләйтар урманчылыгы” ДБУ, Итетьское уч. урманчылыгы, 96-97 кв
Бөгелмә	“Петровский наратлары”	53	Юнәлеш – дендрология. Региональ эһмияткә ия дәүләт табигать һөйкәле	Татарстан Республикасы Урман хужалыгы министрлыгының “ Дала” ГПКЗ администрациясе	ТАССР Министрлар Советының 1989 елның 24 апрелдәге № 167 карары. Татарстан Республикасы Министрлар Кабинетының 2005 елның 29 декабрдәге № 644 карары	Татарстан Республикасы Бөгелмә районы. “Бөгелмә урманчылыгы” ДБУ Зеленая Роща авылы янында. Петровский участок урманчылыгы, кв. 37 (бил. 19,27,37), 38 (бил. 2,10), 39 (бил.13)

Административ район	Объект исеме	Майдан, га	Объектның юнәлеше һәм эһемияте	Саклау өчен жаваплы	Саклау режимын билгеләү турында карар	Урашкан урыны: урманчылыклар, кварталлар, биләмәләр
Бөгелмә	“Адонис урманы”	61	Юнәлеш – ботаника. Региональ эһемияткә ия дәүләт табигать һәйкәле	- // -	ТАССР Министрлар Советының 1991 елның 23 июлендәге № 313 карары. Татарстан Республикасы Министрлар Кабинетының 2005 елның 29 декабрдәге № 644 карары	Бөгелмә районы, Яна Александровка авылы янында. “Бөгелмә урманчылыгы” ДБУ, Бөгелмә участок урманчылыгы, кв. 18 (бил. 8, 13-17, 22-25)
	“Яна-Александровка сөзәклеге”	44	Юнәлеш – ботаника. Дәүләт табигать заказнигы	- // -	ТАССР Министрлар Советының 1991 елның 23 июлендәге № 313 карары. Татарстан Республикасы Министрлар Кабинетының 2005 елның 29 декабрдәге № 644 карары	- // - Бөгелмә участок урманчылыгы, кв. 35(бил. 11, 16-19, 22), 36 (бил. 6, 13-15, 17,18)
Югары–Ослан	Зоостанция КГУ – массив “Дача”	300 (дәүләт рәсстры буснча 187 га)	Комплекслы юнәлеш. Региональ эһемияткә ия табигать һәйкәле	Татарстан Республикасы Урман хужалыгы министрлыгының “Свияжск” ГПКЗ администрациясе	ТАССР Министрлар Советының 1989 елның 24 апрелдәге № 167 карар. Татарстан Республикасы Министрлар Кабинетының 2005 елның 29 декабрдәге № 644 карары	Югары Ослан районы. “Идел бус урманчылыгы” ДБУ, Свияжск урманчылыгы, кв. 11-12
Югары–Ослан	“Горный сосняк”	70	Комплекслы юнәлеш. Региональ эһемияткә ия табигать һәйкәле	Татарстан Республикасы Урман хужалыгы министрлыгының “Свияжск” ГПКЗ администрациясе	ТАССР Министрлар Советының 1972 елның 19 марттагы № 251 карары. Татарстан Республикасы Министрлар Кабинетының 2005 елның 29 декабрдәге № 644 карары	Югары Ослан районы . ДБУ “Идел бус урманчылыгы”, Чулпанихинское участок урманчылыгы, кв. 45.
Биектау	“Зәңгәр күлләр”	1573	Комплекслы юнәлеш. Региональ эһемияткә ия дәүләт табигать заказнигы	Идел-Кама дәүләт тыюлыгының инспекторлык бүлеге	Татарстан Республикасы Министрлар Кабинетының 1994 елның 12 декабрдәге № 581 карары. Татарстан Республикасы Министрлар Кабинетының 2003 елның 16 июнендәге № 324 карары..	Щербаково авылы янында. “Шәһәр яны урманчылыгы” ДБУ, Биектау уч. урманчылыгы, кв. 37-48, 60-61.

Административ район	Объект исеме	Майдан, га	Объектның юнәлеше һәм эһәмияте	Саклау өчен җавапты	Саклау режимын билгеләү турында карар	Урашкан урыны: урманчылыклар, кварталлар, биләмәләр
Чүпрәле	“Жиде күл урманы”	119	Комплекслы юнәлеш. Табигать һәйкәле	Татарстан Республикасы Урман хужалыгы министрлыгының “Чулпан” ГПКЗ администрациясе	ТАССР Министрлар Советының 1986 елның 26 декабрендәге № 324 карары. Татарстан Республикасы Министрлар Кабинетының 2005 елның 29 декабрендәге № 644 карары	Биектау районы (Семнозерск авылы) һәм Зеленодольск районы (Берновые Ковали авылы). “Шәһәр яны урманчылыгы” ДБУ, кв. 165, 168 ч., 169 ч., 171 ч.
	“Кармәт” (Яна Чекур-Урман даласы)	121,49 (50 га – ГЛФ)	Юнәлеш – ботаника. Региональ эһәмияткә ия табигать һәйкәле	Татарстан Республикасы Урман хужалыгы министрлыгының “Зәя буйлары” ГПКЗ администрациясе	ТАССР Министрлар Советының 1991 елның 23 июлендәге № 313 карары. Татарстан Республикасы Министрлар Кабинеты 29.12.2005 № 644 карары	Чүпрәле районы, Яна Чөкс авылы янында. “Буа урманчылыгы” ДБУ, кв. 44
	Алабуга	“Түбән Кама”	26587	Милли парк	«Түбән Кама» Милли паркы” ФДУ	РСФСР Министрлар Советының 1991 елның 20 апрелендәге № 223 карары. ТАССР Министрлар Советының 1991 елның 20 апрелендәге № 410 карары.
Зәй	“Бохарай наратлыгы”	252,8	Юнәлеш – ботаника. Региональ эһәмияткә ия табигать һәйкәле	Татарстан Республикасы Урман хужалыгы министрлыгының КСБ бүенча СИ һәм ООПТ	ТАССР Министрлар Советының 24.04.89 г. № 167 карары. Татарстан Республикасы Министрлар Кабинетының 18.01.96 г. № 22 карары. Татарстан Республикасы Министрлар Кабинетының 2005 елның 29 декабрендәге № 644 карары	Зәй районы. Бохарай авылыннан 2 км ераклыкта. “Әлмәт урманчылыгы” ДБУ. Поташ Аланы участок урманчылыгы. кв. 5, 6
Зеленодольск	Идел-Кама Дәүләт табигать тыюлыгы (Раифа участогы)	5921	Дәүләт табигать биосфера тыюлыгы	Идел-Кама Дәүләт табигать биосфера тыюлыгы администрациясе, РФ Табигать ресурслары министрлыгының Татарстан Республикасы бүенча	РСФСР Министрлар Советының 13.04.1960 г. № 510 карары. Россия Федерациясе Министрлар Кабинетының 9.04.2001 г. № 277 карары	Татарстан Республикасы Зеленодольск районы. Зеленодольск шәһәрненнән көнчыгышка таба 1,5 км

Административ район	Объект исеме	Майдан, га	Объектның юнәлеше һәм эһмияте	Саклау өчен җавапты	Саклау режимын билгеләү турында карар	Урашкан урыны: урманчылыклар, кварталлар, биләмәләр
				идарәсе		
Кайбыч	“Соры челән колониясе”	100,3	Региональ эһмияتكә ия зоология юнәлешендәге табигать һәйкәле	Татарстан Республикасы Урман хужалыгы министрлыгының “Свижский” ГПКЗ администрациясе	ТАССР Министрлар Советының 25.02.1983 г. № 91 карары. Татарстан Республикасы Министрлар Кабинетының 2005 елның 29 декабрендәге № 644 карары	Татарстан Республикасы Зеленодольск районы. “Зеленодольск урманчылыгы ДБУ Әйшә уч. урманчылыгы (элек Васильево), кв. 77, Сумка елгасының көнбатыш яры
	“Кайбыч имәнлекләре”	140,3	Юнәлеш – ботаника. Региональ эһмияتكә ия табигать һәйкәле	Татарстан Республикасы Урман хужалыгы министрлыгының “Зәя буйлары” ГПКЗ администрациясе	ТАССР Министрлар Советының 1981 елның июлендәге № 409 карары. Татарстан Республикасы Министрлар Кабинетының 2005 елның 29 декабрендәге № 644 карары	Кайбыч һәм Апас районнары. “Кайбыч урманчылыгы” ДБУ, Берлебаш участок урманчылыгы, кв. 68 (в. 24, 25, 28), Русаково участок урманчылыгы кв. 4. (в. 3-5)
	“Турминская дача”	56,5	- // -	- // -	ТАССР Министрлар Советының 24.04.89 г. № 167 карары. Татарстан Республикасы Министрлар Кабинетының 2005 елның 29 декабрендәге № 644 карары	Кайбыч районы. Турминское авылыннан 0,1 км. ДБУ “Кайбыч урманчылыгы”. Берлебаш уч. урманчылыгы, кв. 36 (в. 6,7, 9-11, 15-19, 23), 37 (в. 1-10).
Кама Тамагы	“Антоновка чокырлары”	243,5	Юнәлеш – ботаника. Региональ эһмияتكә ия табигать һәйкәле	Татарстан Республикасы Урман хужалыгы министрлыгының “Озын Алан” ГПКЗ администрациясе	Татарстан Республикасы Министрлар Кабинетының 1997 елның 27 июнендәге № 518 карары	Кама Тамагы районы. Антоновка авылы яны. “Тәтеш урманчылыгы” ДБУ. Келәр уч. урманчылыгы, кв. 75, 76.
Кукмара	“Кукмара тавы”	91,8	Юнәлеш – ботаника. Региональ эһмияتكә ия табигать һәйкәле	Татарстан Республикасы Урман хужалыгы министрлыгының “Балтач” ГПКЗ администрациясе	ТАССР Министрлар Советының 24.04.89 г. № 167 карары. Татарстан Республикасы Министрлар Кабинетының 2005 елның 29 декабрендәге № 644 карары	Кукмара районы, в непосредственной близости от п.г.т. Кукмара ш.т.п. янында. “Саба урманчылыгы” ДБУ, Кукмара уч. урманчылыгы, кв. 391, 394, 396, 398, 399.
	“Лубянка” елгасы	120	Комплекслы юнәлеш. Региональ	- // -	- // -	Татарстан Республикасы Кукмара районы. Исток юго-западнее с. Новоникольск авылыннан көньяк-

Административ район	Объект исеме	Майдан, га	Объектның юнәлеше һәм эһемияте	Саклау өчен җаваплы	Саклау режимын билгеләү турында карар	Урашкан урыны: урманчылыклар, кварталлар, биләмәләр
			Эһемияткә ия табигать һәйкәле.			көнбатыштарак, “Алабуга урманчылыгы” ДБУ, Лубян участок урманчылыгы, кв. 15, 30, 40, 46, 58-64. (урман хужалыгын алып бару проспекты буенча) кв. 46, 60-64
Лаеш	Идел-Кама дәүләт табигать тыюлыгы (Саралан участогы)	4170	Комплекслы юнәлеш. Дәүләт табигать биосфера тыюлыгы	Идел-Кама Дәүләт табигать биосфера тыюлыгы администрациясе, РФ Табигать ресурслары министрлыгының Татарстан Республикасы буенча идарәсе	РСФСР Министрлар Советының 13.04.1960 № 510 карары. Россия Федерациясе Министрлар Советының 9.04.2001 № 277 карары.	Татарстан Республикасы Лаеш районы. Татар Саралысы һәм Атабай авылы.
Мамадыш	“Соколка урманы”	3914 (дәүләт реестры буенча 3852)	Юнәлеш – ботаника. Региональ эһемияткә ия табигать һәйкәле	Татарстан Республикасы Урман хужалыгы министрлыгының “Чиста кырлар” ГПКЗ администрациясе	ТАССР Министрлар Советының 06.11.1978 г. № 607 карары.	Мамадыш районы. Кама елгасының ун яры. Вятка елгасының көнбатыш борыны һәм Соколка авылы яны, Мамадыш шәһәрненнән 1,5 км көньяктарак. “Мамадыш урманчылыгы” ДБУ, Соколка (элек Вятка) уч. урманчылыгы, кв. 3-35, 42, 47 (7 участок)
	Мешешское урманчылыгы (Пихтарник Порфирьсва)	132	Юнәлеш – ботаника. Региональ эһемияткә ия табигать һәйкәле	Татарстан Республикасы Урман хужалыгы министрлыгының “Чиста кырлар” ГПКЗ администрациясе	ТАССР Министрлар Советының 1972 елның 19 маендагы № 251 карары. Татарстан Республикасы Министрлар Кабинетының 2005 елның 29 декабрдәге № 644 карары	Мамадыш районы. “Саба урманчылыгы” ДБУ, Мешешское уч. урманчылыгы, кв. 371.. Астан-Елга авылынан 0,1 км.
Минзәлә	“Игимский бор”.	584	Комплекслы юнәлеш. Региональ эһемияткә ия табигать һәйкәле	Татарстан Республикасы Урман хужалыгы министрлыгының КСБ буенча СИ һәм ООПТ	ТАССР Министрлар Советының 1972 елның 19 маендагы № 251 карары. Татарстан Республикасы Министрлар Кабинетының 2005 елның 29 декабрдәге № 644 карары	Татарстан Республикасы Минзәлә районы. Түбән Кама сусаклагычының Ык купылдыгы ун яры, “Минзәлә урманчылыгы”. Йорт уч. урманчылыгы, кв. 46-50, 55-62.

Административ район	Объект исеме	Майдан, га	Объектның юнәлеше һәм эһәмияте	Саклау өчен җавапты	Саклау режимын билгеләү турында карар	Урашкан урыны: урманчылыклар, кварталлар, биләмәләр
Мөслим	“Наратлык”	468,3	- // -	Татарстан Республикасы Урман хужалыгы министрлыгының “Татарстан Республикасы Урман хужалыгы министрлыгының “Чатыр-Тау” ГПКЗ администрациясе” ГПКЗ администрациясе	ТАССР Министрлар Советының 19.05.1972 № 251 карары; Татарстан Республикасы Министрлар Кабинетының 2005 елның 29 декабрендәге № 644 карары	Мөслим районы, Нарат Асты авылы. “Минзәлә урманчылыгы” ДБУ. Мөслим участка урманчылыгы, кв. 35, 36, 40, 43, 44.
Түбән Кама	“Наратлык дачасы”	1017	Юнәлеш – ботаника. Региональ эһәмияткә ия табигать һәйкәле	Татарстан Республикасы Урман хужалыгы министрлыгының КСБ буенча СИ һәм ООПТ	ТАССР Министрлар Советының 01.04.1977 № 222 карары. Татарстан Республикасы Министрлар Кабинетының 2005 елның 29 декабрендәге № 644 карары	Түбән Кама районы. “Зәй урманчылыгы” ДБУ. Болгар уч. урманчылыгы, кв. 1-9, Прость күле тирәсе. Көнбатышта Прость. Кама елгалары белән чиктәш.
Питрәч	“Искеп тегәрмән”	114 (по гос. ресстру 112)	Юнәлеш – ландшафт. Дәүләт табигать заказнигы	Татарстан Республикасы Урман хужалыгы министрлыгының “Чулпан” ГПКЗ администрациясе	ТАССР Министрлар Советының 1991 елның 23 июлдәге № 313 карары. Татарстан Республикасы Министрлар Кабинетының 2005 елның 29 декабрендәге № 644 карары	Питрәч районы, Юныс авылыннан 10 км көнчыгыштарак, “Ласш урманчылыгы” ДБУ, Питрәч уч. урманчылыгы, 66, 67 кварталлары
Питрәч	«Ленино-Кокушкино»	162 (дәүләт ресстры буенча 165)	Комплекслы юнәлеш. Региональ эһәмияткә ия табигать һәйкәле	Татарстан Республикасы Урман хужалыгы министрлыгының “Чулпан” ГПКЗ администрациясе	ТАССР Министрлар Советының 1991 елның 23 июлдәге № 313 карары. Татарстан Республикасы Министрлар Кабинетының 01.08.2004 г. № 379	Татарстан Республикасы Питрәч районы. Черемшево һәм Ленино-Кокушкино авыллары тирәсе. “Ласш урманчылыгы” ДБУ, Питрәч участок урманчылыгы, кв. 14, 50
Балык Бистәсе	“Карагай урман культуралары 1906 ел”	27,4	Юнәлеш – ботаника. Региональ эһәмияткә ия табигать һәйкәле	Татарстан Республикасы Урман хужалыгы министрлыгының КСБ буенча СИ һәм ООПТ	ТАССР Министрлар Советының 13.08.1987 № 344 карары. Татарстан Республикасы Министрлар Кабинетының 2005 елның 29 декабрендәге	Балык Бистәсе районы, Кама авылыннан 10 км. “Кама урманчылыгы” ДБУ, Шумбут уч. урманчылыгы, кв. 116

Административ район	Объект исеме	Майдан, га	Объектның юнәлеше һәм эһемияте	Саклау өчен җаваплы	Саклау режимын билгеләү турында карар	Урашкан урыны: урманчылыклар, кварталлар, биләмәләр
	“Берсутның ак чыршылары”	174	Юнәлеш – ботаника. Региональ эһемияткә ия табигать һәйкәле	Татарстан Республикасы Урман хужалыгы министрлыгының “Чиста кырлар” ГПКЗ администрациясе	№ 644 карары ТАССР Министрлар Советының 1972 елның 9 маендагы № 251 карары. Татарстан Республикасы Министрлар Кабинетының 2005 елның 29 декабрдәге № 644 карары	Балык Бистәсе Һәм Мамадыш районнары. “Кама урманчылыгы” ДБУ, Кама участок урманчылыгы, кв26 (в. 1, 2, 11-12, 15, 17, 19, 21,23, 25), 27 (в. 2, 4, 5, 8), 60 (в. 1, 3, 5, 8-9, 12, 14), 66 (в. 2-3), 61, 67; Берсут уч. урманчылыгы, кв. 5.
Сарман	“Бухарай нараглыгы”	199	Юнәлеш – ботаника. Региональ эһемияткә ия табигать һәйкәле	Татарстан Республикасы Урман хужалыгы министрлыгының КСБ буенча СИ һәм ООПТ	ТАССР Министрлар Советының 24.04.89 г. № 167 карары. Татарстан Республикасы Министрлар Кабинетының 18.01. 1996 г. № 22 карары. Татарстан Республикасы Министрлар Кабинетының 2005 елның 29 декабрдәге № 644 карары	Сарман районы. “Азнакай урманчылыгы” ДБУ, Сарман участок урманчылыгы, кв. 37, 38.
	“Тарханов имәнлекләре”	882,3	Юнәлеш – ботаника. Табигать һәйкәле	Татарстан Республикасы Урман хужалыгы министрлыгының “Озын Алан” ГПКЗ администрациясе	ТАССР Министрлар Советының 1972 елның 19 маендагы № 251 карары. Татарстан Республикасы Министрлар Кабинетының 2005 елның 29 декабрдәге № 644 карары	Тәтеш район. ДБУ “Тәтеш урманчылыгы”, Тархан уч. урманчылыгы, кв. 37-39, 57-59, 64-65, Бессоново авылынан 0,5 км
Тәтеш	“Долгая Поляна”	328	Комплекслы юнәлеш. Дәүләт табигать заказнигы	Татарстан Республикасы Урман хужалыгы министрлыгының “Озын Алан” ГПКЗ администрациясе	Татарстан Республикасы Министрлар Кабинетының 2000 елның 7 июлдәге № 486 карары. Татарстан Республикасы Министрлар Кабинетының 2004 елның 3 ноябрдәге № 471 карары.	Татарстан Республикасы Тәтеш районы. Долгая Поляна авылы. “Тәтеш урманчылыгы” ДБУ, Тәтеш участок урманчылыгы, кв. 67-71.

Республика әһәмиятендәге табигать һәйкәлләре һәм заказниклары

Административ район	Объект исеме	Мәйдан, га		Объектның юнәлеше һәм әһәмияте	Саклау өчен жаваплы	Саклау рәңимы билгеләү турында карар	Объектка кыскача характеристика	Урнашкан урыны: урманчылык, кварталлар, биләмәләр
		Урман җирләре гомуми	Саклау зоналары					
Өгерже	“Катнаш наратлык”	49/49		Региональ әһәмияткә ия ботаника табигать һәйкәле	Татарстан Республикасы Урман хужалыгы министрлыгының “Кичке – Таң” ГПКЗ администрациясе	ТАССР Министрлар Советының 13.08.1987 № 344 карары. Татарстан Республикасы Министрлар Кабинеты 29.12.2005 № 644 карары	Күбесенчә табигый барлыкка килгән урта яшьтәге утыртмалар. 2-3 – яруслы, биек, нарат, ак чыршы һәм чыршы агачлыктары.	Өгерже районы, Балтач авылынан 0.5 км. в 0.5 км от с. Балтачево. “Өгерже урманчылыгы” ДБУ, Шаршады участок урманчылыгы, кв. 108
	“Кичке – Таң”	9795,77/1646		Комплекслы юнәлеш. Региональ әһәмияткә ия дәүләт табигать заказнигы	Татарстан Республикасы Урман хужалыгы министрлыгының “Кичке – Таң” ГПКЗ администрациясе	Татарстан Республикасы Министрлар Кабинетының 1997 елның 16 сентябрдәге № 701 карары. Татарстан Республикасы Министрлар Кабинетының 2005 елның 18 июлдәге № 360 карары	Заказник территориясе Өгерже районының көньяк-көнчыгыш өлешендә балкалар белән бүленгән дулкынлы тигезлектән гыйбарәт. Заказник территориясе болынкырларга һәм агачлыктарга бай. Төп үзәнчәлеге – көнчыгыш (Урал алды) үзәнлектә сакланып калган урманнар.	Шаршады участок урманчылыгы кв. 37 в.1,2,4-12; кв. 38; кв. 47 в.3-6,13-22; кв. 48; кв. 49; кв. 50; кв. 64; кв. 65; кв. 66; кв. 88; кв. 89; кв. 90; кв. 91; кв. 98; кв. 99; кв. 100; кв. 109
	Өгерже дәүләт аучылык заказнигы	30900 (гомуми)		Дәүләт аучылык заказнигы	Дәүләт аучылык күзәтчелеге органнары	ТАССР Министрлар Советының 20.12.1984 г. № 686	Флора һәм фауна типик тайга төрләреннән гыйбарәт. ТР Кызыл кенәгәсенә кертелгән 10 төр хайван яши. Кондызларны	Татарстан Республикасы Өгерже районы. Тугызынчы авыл

Административ район	Объект исеме	Мөйдан, га		Объектның юнәлеше һәм эһюмияте	Саклау өчен жаваплы	Саклау ренимы билгеләү турында карар	Объектка кыскача характеристика	Урнашкан урыны: урманчылык, кварталлар, биләмәләр
		Урман жирләре гомуми	Саклау зоналары					
Азнакай	“Чатыр-Тау”	4073/2171,54	240	Комплекслы юнәлештәге дәүләт табигать заказнигы	Татарстан Республикасы Урман хужалыгы министрлыгының “Чатыр-Тау” ГПКЗ администрациясе	Татарстан Республикасы Министрлар Кабинетының 1999 елның 24 июнендәге № 390 карары. Татарстан Республикасы Министрлар Кабинетының 2005 елның 18 июлендәге 353 нче карары	ГПКЗ 4149,54 га мөйданлы 5 участоктан тора, алар Бөгелмә-Бәләбәй калкулыгында урнашкан. Яр буйларында һәм үзәннәрдә имән-юкә, имән-каен һәм юкә-усак агачлары үсә.	Татарстан Республикасы Азнакай районы. “Азнакай урманчылыгы” ДБУ Чатыр-Тау участок урманчылыгы, кв. 92-93, 108, 120 (в.6-7, 17, 19-21, 23-25), 122 (в. 10-25, 27-33, 46-51). Бөгелмә урманчылыгы ДБУ, Ютазы участок урманчылыгы, кв. 1-30.
	“Владимир кыясы”	47/9	-	Ботаника юнәлешендәге дәүләт табигать заказнигы		ТАССР Министрлар Советының 1991 елның 23 июлендәге 313 нче карары. Татарстан Республикасы Министрлар Кабинетының 2005 елның 29 декабрендәге № 644 карары	Ямашка елгасына таба тау сөзәклегә. Даласыман участоклар сакланып калган.	ДБУ “Бөгелмә урманчылыгы” Актүбә уч. урманчылыгы кв. 37 (в.1-2)
	Азнакай дәүләт аучылык заказнигы	30000 (гомуми)		Дәүләт аучылык заказнигы. Аучылык-һөнәрчелек фаунасын		Дәүләт аучылык күзәтчелеге органнары	ТАССР Министрлар Советының 28.12.78 №1243-р карары.	Аучылык-һөнәрчелек кошлары һәм жәнлекләренен урман һәм урман-дала төрләрен саклау өчен төзелде

Административ район	Объект исеме	Майдан, га		Объектның юнәлеше һәм эһомияте комплекслы саклау	Саклау өчен жаваплы	Саклау ренимы билгеләү турында карар	Объектка кыскача характеристика	Урнашкан урыны: урманчылык, кварталлар, биләмәләр Сухояш, Сәләй торак пунктлары янында
		Урман жирләре гомуми	Саклау зонала ры					
Аксубай	Биләр дәүләт аучылык казанигы	12900 (гомуми)	-	Дәүләт аучылык казанигы. Аучылык- һөнәрчелек фаунасын комплекслы саклау	Дәүләт аучылык күзәтчелеге органнары	ТАССР Министрлар Советының 16.07.67 №927-р карары, ТАССР Министрлар Советының 26.07.88 №261 карары, Татарстан Республикасы Министрлар Кабинетының 30.05. 2005 №241 карары.	Урман-дала зонасы үзгәндә урнашкан. Фауна урман һәм урман-дала төрләреннән гыйбарәт.	Татарстан Республикасы Аксубай, Алексеевск һәм Нурлат районнары. Иске Чуваш, Адам һәм Сосновка авылларыннан көнъяктарак һәм көнчыгыштарак урнашкан урман белән капланган территория
Актаныш	Кама Тамагы дәүләт аучылык казанигы.	18600 (гомуми)	-	Дәүләт аучылык казанигы. Аучылык- һөнәрчелек фаунасын комплекслы саклау	Дәүләт аучылык күзәтчелеге органнары	ТАССР Министрлар Советының 25.06.63 №356 карары, ТАССР Министрлар Советының 20.12.84 №686 карары, Татарстан Республикасы Министрлар Кабинетының 6.10.1995 г. №726 карары. Татарстан	Кама Тамагы тугайларындагы болыңнар һәм урман участоклары	Татарстан Республикасы Актаныш, Минзәлә районнары. Кама һәм Ык култыгы.

Административ район	Объект исеме	Майдан, га		Объектның юнәлеше һәм эһемияте	Саклау өчен җаваплы	Саклау ренимы билгеләү турында карар	Объектка кыскача характеристика	Урнашкан урыны: урманчылык, кварталлар, биләмәләр
		Урман жирләре гомуми	Саклау зоналары					
Алексеевск	Иваново наратлыгы	587/587	-	Комплекслы юнәлештәге дәүләт табигать заказнигы.	Татарстан Республикасы Урман хужалыгы министрлыгының "Чиста кырлар" ГПКЗ администрациясе	Республикасы Министрлар Кабинетының 12.08.2004 №367 карары. ТАССР Министрлар Советының 1991 елның 23 июлендәге 313 нче карары. Татарстан Республикасы Министрлар Кабинетының 2005 елның 29 декабрдәге № 644 карары	Утрауда урнашкан. Ландшафт – дюналы. Төп агачлар – нарат. Кайбер кишәрлекләр йомшак яфраклылар токымы, башлыча, каен һәм юкәдән торган агачлыктар. 70 төрдән артык кош яши. Шуның 16 сы Кызыл кенәгәгә кертелгән.	Алексеевск районы, Кама елгасының уң яры, Ивановский пос. тирәсе. "Биләр урманчылыгы" ДБУ, Алексеевское участок урманчылыгы. кв. 12-15.
Әлмәт	"Урман культуралары, чыршылар һәм карагайлар"	6.4/6.4	0.5	Юнәлеш – ботаника. Региональ эһемияткә ия табигать һәйкәле	Татарстан Республикасы Урман хужалыгы министрлыгының "Дала" ГПКЗ администрациясе	ТАССР Министрлар Советының 1985 елның 29 декабрдәге №683 карары. Татарстан Республикасы Министрлар Кабинеты 29.12.2005 № 644 карары	Гади чыршы һәм себер карагае культуралары үсә торган кишәрлекләр. 1910-1913 елларда урман эше энтузиастлары тарафыннан утыртылган.	Әлмәт районы. Багряж авылыннан 1,5-4 кмда урнашкан. ДБУ "Көләй урманчылыгы". 1 нче Шушма участок урманчылыгы. 102, 109, 117 кв. (бил. 6)
Апас	"Гран-Тау" Чура-Барыш урман даласы (Файзуллина үзәннәре)	100.69/100.69		Региональ эһемияткә ия ботаника табигать һәйкәле	Татарстан Республикасы Урман хужалыгы министрлыгының "Озын Алан" ГПКЗ администрациясе	ТАССР Министрлар Советының 1991 елның 23 июлендәге № 313 карары. Татарстан Республикасы Министрлар Кабинеты	Үлмә елгасының уң ярында урнашкан. Кин яфраклы агачлыктар һәм сирәк очрый торган үсемлекләр белән капланган.	Апас районы. Үлмә елгасының уң яры, восточнее д. Чура-Барыш алыннан көнчыгыштарак урнашкан. "Буа урманчылыгы" ДБУ, Төбәк Черкене участок урманчылыгы,

Административ район	Объект исеме	Майдан, га		Объектның юнәлеше һәм әһәмияте	Саклау өчен җаваплы	Саклау рәңими билгеләү турында карар	Объектка кыскача характеристика	Урнашкан урыны: урманчылык, кварталлар, биләмәләр
		Урман жирләре гомуни	Саклау зоналары					
Арча	“Утыртылган урман”	612,5/ 612,5		Юнәлеш – ботаника. Региональ әһәмияткә ия табигать һәйкәле	Татарстан Республикасы Урман хужалыгы министрлыгының “Ашыт” ГПКЗ һәм “Балтач” ГПКЗ администрациясе	29.12.2005 № 644 карары ТАССР Министрлар Советының 13 августа 1987 г. № 344. Татарстан Республикасы Министрлар Кабинетының 2005 елның 29 декабрендәге № 644 карары	Генетик-селекцион әһәмияткә ия булган нарат һәм чыршы утыртмалары үсә торган кишәрлекләр.	7 кв. һәм янәшәдәге территорияләр. Арча һәм Балтач районнары ДБУ “Арча урманчылыгы”. Балтач участка урманчылыгы. 78Б-81Б кв., сев.-вост. Д. Нормабаш авылыннан төн-көнчыгыш. Сорнар участка урманчылыгы, 77 кв., Нормабаш авылыннан көньяк-көнчыгыштарак
Арча	Казансу чишмәләре	678,7/ 678,7		Комплекслы юнәлеш. Региональ әһәмияткә ия дәүләт табигать һәйкәле	Татарстан Республикасы Урман хужалыгы министрлыгының “Ашыт” ГПКЗ администрациясе	ТАССР Министрлар Советының 1972 елның 19 маендагы № 251 карары. Татарстан Республикасы Министрлар Кабинетының 2005 елның 29 декабрендәге № 644 карары.	Казансу елгасының су жыю урыннарында урнашкан көньяк тайганың чыршы-ак чыршы урманнары.	Арча районы, Тылангыр авылыннан көнчыгыштарак. “Арча урманчылыгы” ДБУ, Сорнар участка урманчылыгы, 71, 72, 83, 93, 94, 105, 114 кв..
	“Аю урманы”	416,2/ 416,2		Комплекслы юнәлеш. Региональ әһәмияткә ия дәүләт табигать һәйкәле	Татарстан Республикасы Урман хужалыгы министрлыгының “Ашыт” ГПКЗ администрациясе	Татарстан Республикасы Министрлар Кабинетының 2001 елның 20 апрелдәге № 210 карары.	Казансу елгасының су бүлү урынында урнашкан, саклау зонасы 500 м. Рельеф бүлгәлән. Наратлыклар һәм ылыслы урманнар, сирок үсемлекләрнең Кызыл кенәгәгә кертелгән бореаль төрләре белән капланган кишәрлекләр.	Арча районы, Мөрәс авылы, “Арча урманчылыгы” ДБУ, Сорнар участка урманчылыгы, 100, 102, 110, 111 кв.
Арча	Сорнар дәүләт аучылык заказнигы	14400 (гомуми)		Дәүләт аучылык заказнигы	Дәүләт аучылык күзәтчелеге органнары	ТАССР Министрлар Советының 1965	Расположен в наиболее ценных охотничьих угодиях Сорнар участка урманчылыгында	Арча һәм Балтач районнары. Сорнар участка урманчылыгы

Административ район	Объект исеме	Майдан, га		Объектның юнәлеше һәм эһәмияте	Саклау өчен җаваплы	Саклау ренимы билгеләү турында карар	Объектка кыскача характеристика	Урнашкан урыны: урманчылык, кварталлар, биләмәләр
		Урман жирләре гомуми	Саклау зоналары					
						елның 21 сентябрәндәге № 495 карары. ТАССР Министрлар Советының 1986 елның 25 июлендәге № 403 карары. Татарстан Республикасы Министрлар Кабинетының 1995 елның 06 сентябрә № 726 карары. Татарстан Республикасы Министрлар Кабинетының 2005 елның 30 маендагы № 241 карары.	кыйммәтле аучылык жирләрендә урнашкан. Аучылык һәм фән өчен зур эһәмияткә ия.	ДБУ. Казансу (Тылангыр, Бимәр авылы тирәсе) елгасыннан Шәмәрдән участок урманчылыгына кадәр һәм Кәләй. Пүскән авылларыннан көньяктарак урнашкан.
Әтно	“ Ашыт”	2700,39/ 29	-	Комплекслы юнәлештәге дәүләт табигать заказнигы	Татарстан Республикасы Урман хужалыгы министрлыгының “ Ашыт” ГПКЗ администрациясе	Татарстан Республикасы Министрлар Кабинетының 1997 елның 15 сентябрә № 698 карары. Татарстан Республикасы Министрлар Кабинетының 2005 елның 20 июнендәге № 295 карары	Үсемлекләренң, хайваннарның һәм кошларның табигый үрчү урыны. Заказник территориясе эстетик һәм фонни эһәмияткә ия.	Татарстан Республикасы Әтно районы. Ашыт елгасы үзәнә, Олы Әтно һәм Түбән Бәрска авылларыннан төньяктарак, “Исләйтар урманчылыгы” ДБУ, Илетьское уч. урманчылыгы, 96-97 кв
Балтач	“Балтач”	3452,4/		Комплекслы	Татарстан	Татарстан	Заказник территориясе Нократ	Татарстан

Административ район	Объект исеме	Майдан, га		Объектның юнәлеше һәм эһәмияте	Саклау өчен җаваплы	Саклау рәңимы билгеләү турында карар	Объектка кыскача характеристика	Урнашкан урыны: урманчылык, кварталлар, биләмәләр
		Урман жирләре гомуми 495	Саклау зоналары					
				юнәлештәге дәүләт табигать заказнигы	Республикасы Урман хужалыгы министрлыгының “Балтач” ГПКЗ администрациясе	Республикасы Министрлар Кабинетының 2001елның 11 апрелендәге № 192 карары, Татарстан Республикасы Министрлар Кабинетының 2004 елның 6 августындагы № 360 карары.	елгасының ун ярында урнашкан. Агачлыклар көньяк төрләрен тулыландыра. текә сөзәкләрдә үсә. Яшь наратлар күп үсә. Балтач ылы тирәсендәШушма елгасының ун яры сөзәклегендә имәннәр үсә.	Республикасы Балтач районы. “Арча урманчылыгы” ДБУ. Сорнар участок урманчылыгы. кв. 22-24, 34-36. 46-48; Балтач участок урманчылыгы. кв. 62-69, 71-76.
Бөгелмә	“Петровский наратлары”	53/ 53		Юнәлеш – дендрология. Региональ эһәмияткә ия дәүләт табигать һәйкәле	Татарстан Республикасы Урман хужалыгы министрлыгының “Дала” ГПКЗ администрациясе	ТАССР Министрлар Советының 1989 елның 24 апрелендәге № 167 карары. Татарстан Республикасы Министрлар Кабинетының 2005 елның 29декабрендәге № 644 карары	Көньяк экспозициянең текә кыясында агачлыклар үсә. Асрым үсеп утыручы йөзьяшар наратлар бар. алар тирәсендә 50 төрдән артык дала һәм кыр үсемлекләре үсә.	Татарстан Республикасы Бөгелмә районы. “Бөгелмә урманчылыгы” ДБУ Зеленая Рошса авылы янында. Петровский участок урманчылыгы. кв. 37 (бил. 19,27,37), 38 (бил. 2,10), 39 (бил.13)
	“Адонис урманы”	61/ 61	киңдәге 30 метр	Юнәлеш – ботаника. Региональ эһәмияткә ия дәүләт табигать заказнигы	- // -	ТАССР Министрлар Советының 1991 елның 23 июлендәге № 313 карары. Татарстан Республикасы Министрлар Кабинетының 2005 елның 29декабрендәге	Ясылыкта дала һәм урман үсемлекләре үсә. Алар тирәсендә 150 төрдән артык дала һәм кыр үсемлекләре үсә. Кызыл кенәгәгә кертелгән төрләр бар.	Бөгелмә районы, Яна Александровка авылы янында. “Бөгелмә урманчылыгы” ДБУ, Бөгелмә участок урманчылыгы. кв. 18 (бил. 8. 13-17, 22-25)

Административ район	Объект исеме	Майдан. га		Объектның юнәлеше һәм эһемияте	Саклау өчен җаваплы	Саклау ренимы билгеләү турында карар	Объектка кыскача характеристика	Урнашкан урыны: урманчылык, кварталлар, биләмәләр
		Урман жирләре гомуми	Саклау зоналары					
	“Яңа Александровка сөзәкләге”	44,2 /44,2		Юнәлеш – ботаника. Дәүләт табигать заказнигы	- // -	№ 644 карары ТАССР Министрлар Советының 1991 елның 23 июлендәге № 313 карары. Татарстан Республикасы Министрлар Кабинетының 2005 елның 29 декабрендәге № 644 карары ТАССР Министрлар Советының 1982 елның 5 гыйнварындагы №2 карары. Татарстан Республикасы Министрлар Кабинетының 2004 елның 12 августындагы № 367 карары	Сөзәк тау битендә урнашкан, 70 яшьлек каснар очрый.	- // - Бөгелмә участок урманчылыгы, кв. 35(бил. 11, 16-19, 22), 36 (бил. 6, 13-15, 17,18)
	Дәүләт аучылык заказнигы	45,9 мең га (гомуми)		аучылык заказнигы	Дәүләт аучылык күзәтчелеге органнары	№ 2 карары. Татарстан Республикасы Министрлар Кабинетының 2004 елның 12 августындагы № 367 карары	Аучылык-һөнәрчелек хайваннарын һәм аларның яшәү тирәлеген саклау буенча зур эһемияткә ия.	Татарстан Республикасы Бөгелмә районы, Оренбург өлкәсе белән чиктәш.
Югары–Ослан	Зоостанция КГУ-массив “Дачный”	300 (дәүләт рессстры буенча 187 га)		Комплекслы юнәлеш. Региональ эһемияткә ия табигать һөйкәлс	Татарстан Республикасы Урман хужалыгы министрлыгының “Свижский” ГПКЗ администрациясс	ТАССР Министрлар Советының 1989 елның 24 апрелендәге № 167 карар. Татарстан Республикасы Министрлар Кабинетының 2005 елның 29 декабрендәге	КГУ зоология станциясс, 1916 елда нигез салынган. Идел елгасының ун яры өстендә Свижск уч. урманчылыгында урнашкан. Юкә. имән һәм башка культуралар үсә.	Югары Ослан районы. “Идел бус урманчылыгы” ДБУ, Свижск урманчылыгы, кв. 11-12

Административ район	Объект исеме	Майдан, га		Объектның юнәлеше һәм эһмияте	Саклау өчен жаваплы	Саклау ренимы билгеләү турында карар	Объектка кыскача характеристика	Урнашкан урыны: урманчылык, кварталлар, биләмәләр
		Урман жирләре гомуми	Саклау зоналары					
	“Горный сосняк”	70/ 70		Комплекслы юнәлеш. Региональ эһмияткә ия табигать һөйкәлс	Татарстан Республикасы Урман хужалыгы министрлыгының “Свияжск” ГПКЗ администрациясе	№ 644 карары ТАССР Министрлар Советының от 19 мая 1972 г. № 251. Татарстан Республикасы Министрлар Кабинетының 2005 елның 29 декабрендәге № 644 карары	Памятник расположен на мергелистом склоне южной экспозиции правого берега р. Свияга. Растительный покров представлен сосновым лесом с липой и примесью дуба, клена, березы.	Югары Ослан районы ДБУ “Идел буюрманчылыгы”, Чулпанихинское учасок урманчылыгы, кв. 45.
	“Свияжский”	12456.32/1533		Комплекслы юнәлештәге дәүләт табигать заказнигы.	Татарстан Республикасы Урман хужалыгы министрлыгының “Свияжск” ГПКЗ администрациясе	Татарстан Республикасы Министрлар Кабинетының 1998 елның 4 февралендәге № 49 карары. Татарстан Республикасы Министрлар Кабинетының 2005 елның 14 гыйнварындагы № 1 карары.	Идел буеның кич яфраклы урманнар полосасында урнашкан. Утрауда һәм су экосистемаларына хас үсемлекләр үсә.	Татарстан Республикасы Югары Ослан һәм Зеленодольск районнары. Свияга елгасы тамагы. “Идел буюрманчылыгы” ДБУ. Чулпаниха учасок урманчылыгы, кв. 1-7. - 19, 22, 25, 26, 28-30, 35-36; Свияжск уч. урманчылыгы кв. 1-9, 63-66, 71-72, 78-79, 81-82, 89-90.
Югары–Ослан	Аучылык заказнигы	53,8 мең га		Аучылык заказнигы	Дәүләт аучылык күзәтчелеге органнары	ТАССР Министрлар Советының 1976 елның 31 декабрендәге № 705 карары. Татарстан Республикасы Министрлар Кабинетының 2005 елның 30	Дала үзәннәре. Объектның эһмияте – тояклы хайваннарны, кондызны саклап калу.	Татарстан Республикасы Югары Ослан һәм Кама Тамагы районнары.. Свияга һәм Идел елгалары буенда, Патрикеево – Майдан авылларының төньягында, Коры Үләмә елгасыннан төньяктарак урнашкан.

Административ район	Объект исеме	Майдан, га		Объектның юнәлеше һәм эһмияте	Саклау өчен җаваплы	Саклау ренимы билгеләү турында карар	Объектка кыскача характеристика	Урнашкан урыны: урманчылык, кварталлар, биләмәләр
		Урман жирләре гомуми	Саклау зоналары					
	«Урман чышмәләре»	23700/ 3700		Комплекслы юнәлештәге дәүләт табигать заказнигы	Урман хужалыгы министрлыгының «Свияжск» ГПКЗ администрациясе	маендагы № 241 карары. Татарстан Республикасы Министрлар Кабинетының 04.05.2013 № 300 карары	ТР Идел-Свияжск калкылыгында аучылыкны, яшәү тирәлеген саклау максатында оештырылды.	ГКУ "Идел буюрманчылыгы"
Биектау	«Зәңгәр күлләр»	1962,3/ 1573		Комплекслы юнәлештәге региональ эһмиятле дәүләт табигать заказнигы	Идел-Кама дәүләт заповеднигының инспекторлык бүлгесе	Татарстан Республикасы Министрлар Кабинетының 1994 елның 12 декабрендәге № 581 карары. Татарстан Республикасы Министрлар Кабинетының 2003 елның 16 июнндәге № 324 карары. ТАССР Министрлар Советының 1986 елның 26 декабрендәге № 649 карары.	Заказник территориясе Казансу елгасының ун ярында урнашкан. Урман массивынан гыйбарәт (киң һәм вак яфраклы утыртмалар)	Щербаково авылы янында. «Шәһәр яны урманчылыгы» ДБУ, Бисктау уч. урманчылыгы, кв. 37-48, 60-61.
	«Жиде күл урманы»	119/ 119		Комплекслы юнәлештәге дәүләт табигать заказнигы	Татарстан Республикасы Урман хужалыгы министрлыгының «Чулпан» ГПКЗ администрациясе	Татарстан Республикасы Министрлар Кабинетының 2005 елның 29 декабрендәге № 644 карары ТАССР Министрлар	Идел елгасының сул яры буснда урнашкан. Ылыслыкиңяфраклы, чыршы, нарат, каш, усак агачлыклары белән капланган.	Татарстан Республикасы Биектау районы (Семиозерск) һәм Зеленодольск районы (Берновыс Ковали). «Шәһәр яны урманчылыгы» ДБУ , кв. 165, 168 ч., 169 ч., 171 ч.
Чүпрәле	«Кармәт» (Яна - Чекур-	121.5/ 49		Юнәлеш – ботаника.	Татарстан Республикасы	ТАССР Министрлар	Табигать һәйкәленә урман кишәрлеге һәм нарат белән	Чүпрәле районы. Яна Чәке авылы янында.

Административ район	Объект исеме Урман даласы)	Майдан, га		Объектның юнәлеше һәм әһәмияте Региональ әһәмияتكә ия табигать һөйкәле	Саклау өчен жаваплы Экология һәм табигать ресурслары министрлыгының Идел аръягы территория идарәсе	Саклау ренимы билгеләү турында карар Советының 1991 елның 23 июлендәге № 313 карары. Татарстан Республикасы Министрлар Кабинеты 29.12.2005 № 644 карары	Объектка кыскача характеристика имән очраган, ачык урыннарда дала тибындагы кишәрлек керә.	Урнашкан урыны: урманчылык, кварталлар, биләмәләр “Буа урманчылыгы” ДБУ, кв. 44 һәм “Путь Ленина” колхозы жирләре
		Урман жирләре гомуми	Саклау зоналары					
Алабуга	“Түбән Кама”	26587		Милли парк	«Түбән Кама» Милли паркы» ФДУ	РСФСР Министрлар Советының 1991 елның 20 апрелендәге № 223 карары. ТАССР Министрлар Советының 1991 елның 20 апрелендәге № 410 карары.	Катнаш урманнар, көньяк тайга һәм дала болыннары киселешендә Татарстанның төньяк-көнчыгышында урманнар һәм болыннары жыемасы.	Татарстан Республикасы Алабуга һәм Тукай районнары
	Дәүләт аучылык заказнигы	56,2 мең га		аучылык заказнигы	Дәүләт аучылык күзәтчелеге органнары	ТАССР Министрлар Советының 1984 елның 11 декабрендәге № 673 карары. Татарстан Республикасы Министрлар Кабинетының 1995 елның 6 октябрендәге № 726 карары. Татарстан Республикасы Министрлар Кабинетының	Кама һәм Ноқрат елгасы үзәнендә Мортты участок урманчылыгында урнашкан. Объектның әһәмияте – козгыч, кыр казы, соры кыр тавыгын саклау.	Татарстан Республикасы Алабуга районы. Иске Юраш – Мортты – Лекарево авылларыннан төньякта, Кама елгасыннан төньяктарак һәм Ноқрат елгасыннан көнчыгыштарак, Алабуга урманчылыгының, Мортты урманчылыгы һәм Котловский утравыннан торган участок.

Административ район	Объект исеме	Майдан, га		Объектның юнәлеше һәм эһмияте	Саклау өчен җаваплы	Саклау ренимы билгеләү турында карар	Объектка кыскача характеристика	Урнашкан урыны: урманчылык, кварталлар, биләмәләр
		Урман жирләре гомуи	Саклау зоналары					
Зэй	“Бохарай наратлыгы”	448,9/ 245		Юнәлеш – ботаника. Региональ эһмияткә ия табигать һәйкәле	Татарстан Республикасы Урман хужалыгы министрлыгының КСБ буенча СИ һәм ООПТ	2004 елның 12 августындагы № 367 карары. ТАССР Министрлар Советының 24.04.89 г. № 167 карары. Татарстан Республикасы Министрлар Кабинетының 18.01.96 г. № 22 карары. Татарстан Республикасы Министрлар Кабинетының 2005 елның 29 декабрдәге № 644 карары	120 яшьлек наратлар да үсә торган урман кишәрлекләре. Агарту, фәнни, эстетик һәм рекреацион эһмияткә ия.	Зэй районы, Бохарай авылыннан 2 км ераклыкта. “Өлмәт урманчылыгы” ДБУ, Потапш Аланы участок урманчылыгы, кв. 5, 6
Зеленодольск	Идел-Кама Дәүләт табигать заповеднигы (Раифа участогы)	5921	49580	Дәүләт табигать биосфера заповеднигы	Идел-Кама Дәүләт табигать биосфера заповеднигы администрациясе, РФ Табигать ресурслары министрлыгының Татарстан Республикасы буенча идарәсе	РСФСР Министрлар Советының 13.04.1960 г. № 510 карары. Россия Федерациясе Министрлар Кабинетының 9.04.2001 г. № 277 карары. № 277	Идел арьягындагы урманлыкта урнашкан. Идел террасасының дингез дәрәжәсеннән 60-128 м түбәнрәк урнашкан. Регионның тайга зонасы экосистемасының бөтен спектры чагылыш тапкан. территориянең 93%ын урманнар биләп тора; территории занято лесами; 200-250 еллык нарат, чыршы, юкә, имән агачлары үсә. Европа киңлегенә ия карт агачлары булып тора.	Татарстан Республикасы Зеленодольск районы, Зеленодольск шәһәреннән көнчыгышка таба 1,5 км
	“Соры челән колониясе”	100,3		Региональ эһмияткә ия зоология юнәлешендәге	Татарстан Республикасы Урман хужалыгы	Советының 25.02.1983 г. № 91 карары. Татарстан	Бу колония 40 елдан артык мәгълүм. каен, юкә, имән агачлары үсә торган нарат урманы. Нарат агачларында	Татарстан Республикасы Зеленодольск районы. “Зеленодольск

Административ район	Объект исеме	Майдан, га		Объектның юнәлеше һәм эһмияте табигать һөйкәле	Саклау өчен жаваплы министрлығының “Свижский” ГПКЗ администрациясе	Саклау ренимы билгеләү турында карар	Объектка кыскача характеристика	Урнашкан урыны: урманчылык, кварталлар, биләмәләр урманчылығы ДБУ Әйшә уч. урманчылығы (элек Васильево). кв. 77. Сумка елгасының көнбатыш яры
		Урман жирләре гомуми	Саклау зонала ры					
Кайбыч	“Кайбыч имәнлекләре”	140,3/ 140,3		Юнәлеш – ботаника. Региональ эһмияткә ия табигать һөйкәле	Татарстан Республикасы Урман хужалыгы министрлығының “Зәя буйлары” ГПКЗ администрациясе	ТАССР Министрлар Советының 1981 елның июлендәге № 409 карары. Татарстан Республикасы Министрлар Кабинетының 2005 елның 29декабрдәге № 644 карары	Казан тау имәннәре үскән кишәрлекләр. Орлыкка үсә торган имәннәр. Борынгы үсәмлекләр сакланып калган кишәрлекләр бар: немораль флора: сныть, пролесник, кыяк.	Кайбыч һәм Апас районнары. “Кайбыч урманчылығы” ДБУ, Берлебаш участок урманчылығы, кв. 68 (в.24, 25, 28), Русаково участок урманчылығы кв. 4. (в. 3-5)
Кайбыч	“Турминская дача”	56,5/ 56,5		- // -	- // -	ТАССР Министрлар Советының 24.04.89 г. № 167 карары. Татарстан Республикасы Министрлар Кабинетының 2005 елның 29декабрдәге № 644 карары	Төрле яшьтәге нарат, имән агачлары үсә. XIX гасыр ахырында барлыкка килгән. Татарстан Республикасы урман-дала зонасында ясалма рәвештә үстөрелгән агачлыклар. Үзәнлектә табигый нарат урманы, икенче яруста имән һәм каша агачлары үскән кишәрлекләр бар.	Кайбыч районы, Турминское авылыннан 0,1 км. ДБУ “Кайбыч урманчылығы”, Берлеб аш уч. урманчылығы, кв. 36 (в. 6,7, 9-11, 15- 19, 23), 37 (в. 1-10).
	Дәүләт аучылык казанигы	20,2 мең га		Аучылык казанигы	Дәүләт аучылык күзәтчелеге органнары	ТАССР Министрлар Советының 1963 елның 25 июнендәге № 356 карары. Татарстан Республикасы	Лес, полевые угодья. Видовой состав: лось, кабан, волк, куница, норка американская, барсу, хорь, заяц-русак, заяц- беляк, ондатра, бобр тетерев, серая куропатка. Объектның эһмияте – Аучылык- һөнәрчелек фаунасын	Татарстан Республикасы Кайбыч районы. Турминка – Иске Чөчкаб авылларыннан төнъяктарак, западнәс дороги Иске-Чөчкаб- Салтыган-Багай

Административ район	Объект исеме	Майдан, га		Объектның юнәлеше һәм эһемияте	Саклау өчен жаваплы	Саклау ренимы билгеләү турында карар	Объектка кыскача характеристика	Урнашкан урыны: урманчылык, кварталлар, биләмәләр юлыннан көнбатыштарак, Гөбенә һәм Бирле авыллары арасында урнашкан.
		Урман жирләре гомуми	Саклау зоналары					
Кама Тамагы	“Гора Лобач”	236.17/ 236.17		Юнәлеш – ботаника. Региональ эһемияткә ия табигать һәйкәле	Татарстан Республикасы Урман хужалыгы министрлыгының “Озын Алан” ГПКЗ	ТАССР Министрлар Советының 1991 елның 23 июлендәге 313 нче карары. Татарстан Республикасы Министрлар Кабинетының 2005 елның 29 декабрдәге № 644 карары	Ландшафт, тарихи һәм геологик һәйкәлләр, болын һәм дала үсемлекләре күп үсә.	Кама Тамагы районы, в 3-х км южнее п.г.т. Кама Тамагы поселогынан 3 км көньяктарак урнашкан. “Тәтеш урманчылыгы” ДБУ, Келәр участок урманчылыгы, кв. 78, 79.
	“Лабышкино таулары”	190/ 190		- // -	- // -	- // -	Морковка елгасы, Идел кушылдыгы, Имән, юкә агачлары үсә.	Кама Тамагы районы, Лабышка авылы тирәсе. “Тәтеш урманчылыгы” ДБУ. Келәр уч. урманчылыгы, кв. 61, 114.
Кама Тамагы	“Антонов чокырлары”	243,5/ 243,5		Юнәлеш – ботаника. Региональ эһемияткә ия табигать һәйкәле	Татарстан Республикасы Урман хужалыгы министрлыгының “Озын Алан” ГПКЗ администрациясе	Татарстан Республикасы Министрлар Кабинетының 1997 елның 27 июнендәге № 518 карары	Урманнар бетерелеп, вак агач культуралары үсә торган кишәрлекләр генә калган.	Кама Тамагы районы, Антоновка авылы яны. “Тәтеш урманчылыгы” ДБУ. Келәр уч. урманчылыгы, кв. 75, 76.

Административ район	Объект исеме	Майдан, га		Объектның юнәлеше һәм эһемияте	Саклау өчен җаваплы	Саклау ренимы билгеләү турында карар	Объектка кыскача характеристика	Урнашкан урыны: урманчылык, кварталлар, биләмәләр
		Урман жирләре гомуми	Саклау зоналары					
Кукмара	“Кукмара тавы”	91,8/ 91,8		// -	Татарстан Республикасы Урман хужалыгы министрлыгының “Балтач” ГПКЗ администрациясе	ТАССР Министрлар Советының 24.04.89 г. № 167 карары. Татарстан Республикасы Министрлар Кабинетының 2005 елның 29 декабрендәге № 644 карары ТАССР Министрлар Советының 29.12.77 № 881 карары.	1966 елда ясалма утыртылган урман. Көнъяк экспозициянең текә участогында урнашкан. Хәзерге вакытта 50 яшькә кадәр наратлар үсә торган агачлыклар барлыкка килгән.	Кукмара районы, в непосредственной близости от п.г.т. Кукмара ш.т.п. янында. “Саба урманчылыгы” ДБУ, Кукмара уч. урманчылыгы, кв. 391, 394, 396, 398, 399..
	Саба дәүләт аучылык заказнигы	19.4		Аучылык заказнигы	Дәүләт аучылык күзәтчелек органнары	ТАССР Министрлар Советының 26.07.88 № 261 карары. Татарстан Республикасы Министрлар Кабинетының 2005 елның 30 маендагы № 341 карары.	Урман, кыр жирләре. Яши торган состав: поши. кабан, бүре, кунница, чәшке, бурсык, сасы көзән, куян, ондатра, кондыз, көртлек, соры кыр тавыгы. Объектның максаты – аучылык-һөнәрчелек фаунасын комплекслы саклау.	Татарстан Республикасы Кукмара һәм Саба районнары. Килдебәк-Язлы-Арташ-Олы Нырты-Ятмас-Дусай авыллары.
	“Лубянка” елгасы	120/ 120	-	Комплекслы юнәлеш. Региональ эһемияتكә ия табигать һәйкәле	Татарстан Республикасы Урман хужалыгы министрлыгының “Балтач” ГПКЗ администрациясе	ТАССР Министрлар Советының 24.04.89 г. № 167 карары. Татарстан Республикасы Министрлар Кабинетының 2005 елның 29 декабрендәге	Выделенный участок занимает наиболее пониженную часть лес-ничества, вытянутую вдоль р. Лубянки. Преимукшественное распространение здесь сосновых насаждений (более трети площади лесного массива). Второе место по площади занимают березняки, затем липняки с осиной.	Кукмара районы, Кукмара ш.т.п. янында. “Саба урманчылыгы” ДБУ, Кукмара уч. урманчылыгы, кв. 391, 394, 396, 398, 399.

Административ район	Объект исеме	Майдан, га		Объектның юнәлеше һәм эһмияте	Саклау өчен җаваплы	Саклау ренимы билгеләү турында карар	Объектка кыскача характеристика	Урнашкан урыны: урманчылык, кварталлар, биләмәләр
		Урман жирләре гомуми	Саклау зоналары					
Лениногорск	“Дала”	1380		Комплекслы юнәлеш. Региональ эһмияткә ия табигать һөйкәле	Татарстан Республикасы Урман хужалыгы министрлыгының “Дала” ГПКЗ администрациясе	№ 644 карары Татарстан Республикасы Министрлар Кабинетының 26.10.2000 № 744 карары. Татарстан Республикасы Министрлар Кабинетының 22.01.2008 № 27 карары.	осокорем и ивами.	Лениногорск районы. “Лениногорск урманчылыгы ДБУ, Зәй-Каратай уч. урманчылыгы, кв.35. 100 (в.48-49,55), Иске-Куакское уч. урманчылыгы, кв.59, 19 (в.14-18), 100 (в.13). Шөгәр уч. урманчылыгы, кв.24,60-61,117-118,120,137-142,25(в.1-10)
	“Дала”	5830.3/ 2671.3		Комплекслы юнәлеш. Региональ эһмияткә ия табигать заказнигы	Татарстан Республикасы Урман хужалыгы министрлыгының “Дала” ГПКЗ администрациясе	Татарстан Республикасы Министрлар Кабинетының 26.10.2000 № 744 карары. Татарстан Республикасы Министрлар Кабинетының 22.01.2008 № 27 карары.	Гомуми майданы 5830 га булган заказник территориясе 31 даладан һәм киңьяфракты агачлыклар үсә торган кишәрлекләрдән гыйбарәт.	Лениногорск районы. “Лениногорск урманчылыгы ДБУ, Зәй-Каратай уч. урманчылыгы, кв.35. 100 (в.48-49,55), Иске-Куакское уч. урманчылыгы, кв.59, 19 (в.14-18), 100 (в.13). Шөгәр уч. урманчылыгы, кв.24.60-61.117-118.120,137-142,25(в.1-10)
	“Дала”						Имән, өрәңге, юкә һәм каша агачлары белән беррәттән карама, тирәк агачлары үсә торган кишәрлектәр. Агач араларында сирәк очрый торган үләннәр үсә.	26 (в.4-6), 28 (в.10-22), 29 (в.14-20, 22, 23, 25), 30 (в.2-11, 24, 26-32); Лениногорск уч. урманчылыгы, кв. 10, 20 (в. 1-10), 112, 113, 118-119, 122-124, 159, 160.
Мамадыш	Мешешское урманчылыгы	131,6/ 131,6		- // -	Татарстан Республикасы	ТАССР Министрлар	Авыл хужалыгы жирләре һәм торақ пунктлар белән уратып	Мамадыш районы. “Саба урманчылыгы”

Административ район	Объект исеме (Пихтарник Порфирьева)	Майдан, га		Объектның юнәлеше һәм әһәмияте	Саклау өчен жаваплы	Саклау ренимы билгеләү турында карар	Объектка кыскача характеристика	Урнашкан урыны: урманчылык, кварталлар, биләмәләр
		Урман жирләре гомуми	Саклау зоналары					
					Урман хужалыгы министрлыгының һәм “Чиста кырлар” ГПКЗ администрациясе	Советының 1972 елның 19 масыдагы № 251 карары. Татарстан Республикасы Министрлар Кабинетының 2005 елның 29 декабрендөгә № 644 карары	алынган фрагмент. Урман массивы бүлгәләнгән рельефлы сулы үзәннәрдә урнашкан. Себер ак чыршысы, чыршы, нарат кинрәк таралган. Юкә катнаш урманнарда гына таралган.	ДБУ, Мешешское уч. урманчылыгы, кв. 371. Астан-Елга авылынан 0,1 км.
	“Соколка урманы”	3914 (дәүләт рәсстраты буенча 3852)		Юнәлеш – ботаника. Региональ әһәмияткә ия табигать һәйкәле	Татарстан Республикасы Урман хужалыгы министрлыгының һәм “Чиста кырлар” ГПКЗ администрациясе	ТАССР Министрлар Советының 06.11.1978 г. № 607 карары.	Кама һәм Нократ елга сугалары буенда, шулай ук су булу урыннарында, тау итәкләрендә урнашкан. Монда биек наратлар, имән культуралары, төрле үзәннәр үсә.	Мамадыш районы, Кама елгасының уң яры, Вятка елгасының көнбатыш борыны һәм Соколка авылы яны, Мамадыш шәһәрненән 1,5 км көньяктарак. “Мамадыш урманчылыгы” ДБУ, Соколка (элек Вятка) уч. урманчылыгы, кв. 3-35, 42, 47 (7 участок)
	Мишә дәүләт аучылык заказнигы	131,7 мең га		Аучылык заказнигы	Дәүләт аучылык күзәтчелек органнары	ТАССР Министрлар Советының 20.12.1984 № 686 карары. Татарстан Республикасы Министрлар Кабинетының 06.10.95 № 726 карары. Татарстан Республикасы Министрлар Кабинетының	Урман-кыр жирләрендәге кишәрлекләр. Фауна тайга төрләреннән тора. представлена типично Объектның әһәмияте – тиеннәрне, кондызларны, көртлекләрне, соры кыр тавыкларын саклау.	Татарстан Республикасы Мамадыш, Балык Бистәсе, Питрәч, Теләче, саба районнары

Административ район	Объект исеме	Майдан, га		Объектның юнәлеше һәм эһемияте	Саклау өчен җаваплы	Саклау ренимы билгеләү турында карар	Объектка кыскача характеристика	Урнашкан урыны: урманчылык, кварталлар, биләмәләр
		Урман жирләре гомуми	Саклау зоналары					
Минзәлә	“Игимский бор”	584/ 584		Комплекслы юнәлеш. Региональ эһемияتكә ия табигать һәйкәле	Татарстан Республикасы Урман хужалыгы министрлыгының КСБ бүсчә СИ һәм ООПТ	12.08.2004 № 367 карары. ТАССР Министрлар Советының 1972 елның 19 маендагы № 251 карары. Татарстан Республикасы Министрлар Кабинетының 2005 елның 29 декабрендөгә № 644 карары	Ык елгасы үзәнендә нарат урманы участогы. Ландшафт – доналы. Төп агач токымы – нарат. Кайбер кишәрлкләр вак яфраклы токымнар, башлыча кәсн һәм карама белән капланган.	Татарстан Республикасы Минзәлә районы. Түбән Кама сусаклагычының Ык кушылдыгы уң яры, “Минзәлә урманчылыгы”, Йорт уч. урманчылыгы, кв. 46-50, 55-62.
Мөслим	“Нарат-Астинский бор”	468,3/ 468,3		Комплекслы юнәлеш. Региональ эһемияتكә ия табигать һәйкәле	Татарстан Республикасы Урман хужалыгы министрлыгының “Татарстан Республикасы Урман хужалыгы министрлыгының “Чатыр-Тау” ГПКЗ администрациясе” ГПКЗ администрациясе	Татарстан Республикасы Министрлар Кабинетының 24.10.1994 г. № 522 карары	Ык елгасы буенда урнашкан. 100-120 яшьлек наратлыктар белән капланган. нарат белән бергә кәен, юкә, имән агачлары да очрый. яшь имәннәр үсә башлаган кишәрлкләр очрый.	Мөслим районы. Нарат Асты авылы. “Минзәлә урманчылыгы” ДБУ. Мөслим участок урманчылыгы, кв. 35, 36, 40, 43, 44.
Түбән Кама	“Наратлык дачасы”	1017/ 944		Юнәлеш – ботаника. Региональ эһемияتكә ия табигать һәйкәле	Татарстан Республикасы Урман хужалыгы министрлыгының КСБ бүсчә СИ	ТАССР Министрлар Советының 01.04. 1977 № 222 карары. Татарстан	Бер өлешсә кама елгасы, калган өлешләрен күлләр, сазлыктар алып тора. Урман: наратлыктардан, юкәлекләрдән һәм төрле сирәк үсә торган үләннәрдән тора.	Түбән Кама районы, “Зәй урманчылыгы” ДБУ, Болгар уч. урманчылыгы, кв. 1-9. Прость күле тирәсе. Көнбатышта Прость, Кама елгалары белән

Административ район	Объект исеме	Майдан, га		Объектның юнәлеше һәм эһмияте	Саклау өчен жаваплы һәм ООПТ	Саклау реңимы билгеләү турында карар	Объектка кыскача характеристика	Урнашкан урыны: урманчылык, кварталлар, биләмәләр чиктәш..
		Урман жирләре гомуми	Саклау зоналары					
Яңа Чишмә	Язгы адонисны саклау бусенча Урганчы ботаника заказнигы	9,14/ 9,14		Юнәлеш – ботаника. Региональ эһмияткә ия табигать һөйкәле	Татарстан Республикасы Урман хужалыгы министрлыгының КСБ бусенча СИ һәм ООПТ	ТАССР Министрлар Советының 1991елның 23 июлендәге № 313 карары. Татарстан Республикасы Министрлар Кабинетының 2005 елның 29декабрдәге № 644 карары	Дару үләннәре үсә.	Яңа Чишмә районы, Урганча авылыннан көнбатыштарак. “Зәй урманчылыгы” ДБУ, кв. 100
Питрәч	“Иске тегәрмән”	162 (дәүләт рәсестры бусенча 165)	-	Комплекслы юнәлеш. Региональ эһмияткә ия табигать һөйкәле	Татарстан Республикасы Урман хужалыгы министрлыгының “Чулпан” ГПКЗ администрациясе	ТАССР Министрлар Советының 1991 елның 23 июлендәге № 313 карары. Татарстан Республикасы Министрлар Кабинетының 19.08.2004 № 379 карары	Мишә елгасының уң ярында урнашкан. Төп агач – нарат. Үзәктә кар агачлар, көнбатышта яшь наратлар үсә. Үсәмлекләр күп төрле. Кызыл көнөгәгә кертелгән үсәмлекләр үсә.	Татарстан Республикасы Питрәч районы. Черемьшево һәм Ленино-Кокушкино авыллары тирәсе. “Ласш урманчылыгы” ДБУ, Питрәч участок урманчылыгы, кв. 66, 67
	«Ленино-Кокушкино»	162 (дәүләт рәсестры бусенча 165)	-	Комплекслы юнәлеш. Региональ эһмияткә ия табигать һөйкәле	Татарстан Республикасы Урман хужалыгы министрлыгының “Чулпан” ГПКЗ	ТАССР Министрлар Советының 1991 елның 23 июлендәге № 313 карары. Татарстан	Ушнә елгасы янында, В. И. Ленин-Ульянов исеменә бәйлә тарихи мемориаль музей янында урнашкан нарат һәм карагайлардан торган кишәрлек. Асрым эһмиятле заказник территориясе.	Татарстан Республикасы Питрәч районы. Черемьшево һәм Ленино-Кокушкино авыллары тирәсе. “Ласш урманчылыгы” ДБУ,

Административ район	Объект исеме	Майдан, га		Объектның юнәлеше һәм эһмияте	Саклау өчен җаваплы администрациясе	Саклау ренимы билгеләү турында карар	Объектка кыскача характеристика	Урнашкан урыны: урманчылык, кварталлар, биләмәләр
		Урман жирләре гомуми	Саклау зоналары					
Балык Бистәсе	“Карагай урман культуралары 1906 ел	27,4/ 27,4	-	Юнәлеш – ботаника. Региональ эһмияткә ия табигать һөйкәле	Татарстан Республикасы Урман хужалыгы министрлыгының “Чиста кырлар” ГПКЗ администрациясе	Татарстан Республикасы Министрлар Кабинетының 19.08.2004 № 379 карары ТАССР Министрлар Советының 13.08.1987 № 344 карары. Татарстан Республикасы Министрлар Кабинетының 2005 елның 29 декабрендөгә № 644 карары ТАССР Министрлар Советының 1972 елның 9 маендагы № 251 карары.	Участок сосново-лиственничных культур 1906 елда нигез салынган нарат-карагай агачлыгы, югары житештерүчәнлек белән аерылып тора. 0,8 га карагайлар кыйммәтле булып санала. Фәнни-тарихи эһмияткә ия.	Балык Бистәсе районы, Кама авылынан 10 км. “Кама урманчылыгы” ДБУ, Шумбут уч. урманчылыгы, кв. 116
Балык Бистәсе	“Берсутның ак чыршылары”	182,8/ 182,8		Юнәлеш – ботаника. Региональ эһмияткә ия табигать һөйкәле	Татарстан Республикасы Урман хужалыгы министрлыгының “Чиста кырлар” ГПКЗ администрациясе	Татарстан Республикасы Министрлар Кабинетының 2005 елның 29 декабрендөгә № 644 карары ТАССР Министрлар Советының 25.07.1963 № 356 карары. Татарстан Республикасы Министрлар	Кама елгасы һәм аның кушылдыгы Берсут елгасының биек ярында урнашкан. Ак чыршылар үсү белән эһмиятле. Ак чыршы белән беррәттән юкә, өрәңгә һәм имән катнашындагы агачлыклар да үсә.	Балык Бистәсе һәм Мамадыш районнары. “Кама урманчылыгы” ДБУ, Кама участок урманчылыгы, кв.26 (в. 1, 2, 11-12, 15, 17, 19, 21,23, 25), 27 (в. 2, 4, 5, 8), 60 (в. 1, 3, 5, 8-9, 12, 14), 66 (в. 2-3), 61, 67; Берсут уч. урманчылыгы, кв. 5.
	Шумбут Дәүләт аучылык заказнигы	12,5 мең га		Аучылык заказнигы	Дәүләт аучылык күзәтчелек органнары	Урманнар. Объектның эһмияте – бу регионда кондыз үрчәтү өчен..	Татарстан Республикасы Балык Бистәсе. Шумбут елгасының түбән кушылдыгының көнбатышына.	

Административ район	Объект исеме	Майдан, га		Объектның юнәлеше һәм эһемияте	Саклау өчен җаваплы	Саклау ренимы билгеләү турында карар	Объектка кыскача характеристика	Урнашкан урыны: урманчылык, кварталлар, биләмәләр
		Урман жирләре гомуми	Саклау зоналары					
Сарман	“Бохарай наратлыгы”	448,9/ 199	-	Юнәлеш – ботаника. Региональ эһемияتكә ия табигать һөйкәле	Татарстан Республикасы Урман хужалыгы министрлыгының КСБ буенча СИ һәм ООПТ	ТАССР Министрлар Совстының 24.04.1989 № 167 карары. Татарстан Республикасы Министрлар Кабинетының 1996 елның 18январындагы № 22 карары. Татарстан Республикасы Министрлар Кабинетының 2005 елның 29декабрдәге № 644 карары	Бөгелмә-Бәләбәй калкылыгының төньяк сөзөкләгендә табигый урман утыртмалары кишөрлеге. 120 еллык наратжлар очрый. Бик зур фәнни, агарту, эстетик һәм рекреацион эһемияتكә ия.	Сарман районы. “Азнакай урманчылыгы” ДБУ.Сарман участок урманчылыгы, кв. 37, 38.
Сарман	“Суллоков урманы”	194,6/ 194,6		Ботаника юнәлешендәге дәүләт табигать заказнигы	- // -	Татарстан Республикасы Министрлар Кабинетының 24.10.94 № 522 карары. Татарстан Республикасы Министрлар Кабинетының 2005 елның 29декабрдәге	Соры урман туфракты жирдә урнашкан. Төрле агачлар үсә һәм төрле жәнлекләр яши. Чыршы һәм нарат утыртмалары үсә.	Сарман районы, сөлек авылыннан төньяк-көнбатышта урнашкан. “Азнакай урманчылыгы” ДБУ, Сарман уч. урманчылыгы, кв. 1-3 (элекке 94 – 96)

Административ район	Объект исеме	Майдан, га		Объектның юнәлеше һәм эһемияте	Саклау өчен жаваплы	Саклау реңимы билгеләү турында карар	Объектка кыскача характеристика	Урнашкан урыны: урманчылык, кварталлар, биләмәләр
		Урман жирләре гомуми	Саклау зоналары					
Тәтеш	“Тархан имәнлекләре”	882,3/ 882,3		Ботаника юнәлешендәге дәүләт табигать заказнигы	Татарстан Республикасы Урман хужалыгы министрлыгының “Озын алан” ГПКЗ администрациясе	№ 644 карары ТАССР Министрлар Советының 1972 19 маендагы № 251 карары. Татарстан Республикасы Министрлар Кабинетының 29.12. 2005 № 644 карары Татарстан Республикасы Министрлар Кабинетының 2000 елның 7 июлендәге № 486 карары. Татарстан Республикасы Министрлар Кабинетының 2004 елның 3 ноябрәндәге № 471 карары.	Имәнлекләр белән бергә башка катнаш ағачлардан торган кишөрлекләр бар. Көнъякка таба имәнлекләргә юклекләр һәм төрле куаклыклар алмаштыра. кустарниковые.	Тәтеш районы, “Тәтеш урманчылыгы” ДБУ, Тархан уч. урманчылыгы, 37, 39, 57-59, 64-65 кв. Бессоново авылыннан 0,5 км ераклыкта урнашкан.
	“Озын алан”	406/ 372,64		Комплекслы юнәлештәге дәүләт табигать һәйкәле	- // -		Махсус саклау объектлары: имәнлекләр, өрәңге һәм тал ағачлары белән бергә миләш, балан, чия, слива ағачлары, гөлжүмеш куаклары үсә.	Татарстан Республикасы Тәтеш районы. Долгая Поляна. “Тәтеш урманчылыгы” ДБУ, Тәтеш участка урманчылыгы, 67-71 кв..
	Тәтеш дәүләт аучылык заказнигы	30,0 мең га		Аучылык заказнигы	Аучылык күзәтчелеге органнары	ТАССР Министрлар Советының 25.04. 1990 № 171 карары. Татарстан Республикасы Министрлар Кабинетының 30.05.2005 №241 карары.	Урман, кырлар, болыннар. Лес, луга, полевые уголья. Объектның эһемияте – – козгың, кыр казы, соры кыр тавыгын саклау.	Тәтеш район. ДБУ “Тәтеш урманчылыгы”, Тархан уч. урманчылыгы, кв. 37-39, 57-59, 64-65, Бессоново авылыннан 0,5 км .
	«Чуртан таулары»	3958,87/ 3958,87		Региональ эһемияткә ия	Татарстан Республикасы	Татарстан Республикасы	“чуртан таулар” агы типик фрагмент. Европага хас	ГКУ “Тәтеш урманчылыгы”,

Административ район	Объект исеме	Майдан, га		Объектның юнәлеше һәм эһәмияте табиғать һәйкәл	Саклау өчен жаваплы	Саклау ренимы билгеләү турында карар	Объектка кыскача характеристика	Урнашкан урыны: урманчылык, кварталлар, биләмәләр
		Урман жирләре гомуми	Саклау зоналары					
Чистай	“Чиста кырлар”	14201,5/429		Комплекслы юнәлештәге дәүләт табиғать һәйкәле	Татарстан Республикасы Урман хужалыгы министрлыгының “Чиста кырлар” ГПКЗ администрациясе	Татарстан Республикасы Министрлар Кабинетының 23.04.2001 г. № 224. Татарстан Республикасы Министрлар Кабинетының 6.12.2001 № 870 карары. Татарстан Республикасы Министрлар Кабинетының 31.10.2005 № 513 карары	немораль үсемлекләр флораны һәм фаунаны тәшкил итә. Геология күзлегеннән эһәмиятле сирәк үсемлекләр үсә.	Урнашкан урыны: урманчылык, кварталлар, биләмәләр Урюмское уч. урманчылығы. кв. 35, 45, 46, 54-62, 65-71, 73-94
							Заказник территориясе Куйбышев сүсаклагычының Чистай районы акваториясендә урнашкан. Чишмә һәм Прость елгалары янындагы агачлыкларда сирәк куаклар. үсемлекләр үсә. 100 дән артык төр теркәлгән.	Татарстан Республикасы Чистай районы. Куйбышев сүсаклагычы акваториясендә урнашкан. “Кама урманчылығы”, ДБУ Чистай уч. урманчылығы. 44-45, 63-64, 95-99 кв..

Курортларны санитар саклау округларының I, II һәм III зона урманнары

Курорт исеме	Урманчылык	Участок урманчылыгы, квартал номеры	Курортларны санитар саклау округлары зоналарының мәйданы (га)			• Бүлеп би­ рү өчен нигез
			I һәм II зона	III зона	барлыг ы	
Лечебно- оздоровительный санаторий «Бәкер» дәвалау- савыктыру шифаханәсе	Лениногорск	Иске Куак кв. 47-48, 67- 70, 72, 74-77, 79-99, 105, 106, 108-112.	582	2413	2495	Дәүләт урман комитетының 1990 елның 14 августындагы № 8 карары
		Шөгәр кв. 5, 7, 13, 31, 32, 38-40, 49, 54, 56	–	700	700	
		Барлыгы	582	3113	3695	

**Сакланулы урман полосалары бүлеп бирелгән федераль һәм өлкә әһәмиятендәге
тимер юл һәм автомобиль юллар исемлеге**

Юлның башлангыч һәм ахыргы пунктлары	Юл өслеге	өлкә территория се буенча озынлык, км	Сакланулы урман полосалары бүлеп биру өчен нигез	Саклау полосалары бүлеп бирелгән территория
Федераль әһәмияттәге тиммер юллар				
Мәскәү-Казан- Екатаринбург	Махсус катлам	282	РСФСР Министрлар Советының 18.07.59 №4292-р күрсәтмәсе	Саба
Әгерже-Бөгелмә	-«-	288	-«-	Әгерже Менделеевск Әлмәт Тукай
Ульяновск-Уфа	-«-	88	-«-	Бөгелмә Ютазы
Федераль әһәмияттәге автомобиль юллары				
Мәскәү-Казан-Уфа	Асфальт- бетон	386	СССР СНК 14.07.44 №14537 күрсәтмәсе	Питрәч Балык Бистәсе Мамадыш Теләче Алабуга Тукай Минзәлә Актаныш
Мәскәү-Казан- Оренбург	Асфальт	320	СССР СНК 14.07.44 №14537 күрсәтмәсе.	Лаеш
Казан-Ульяовск- Самара	Асфальт	180	-«-	Апас Тәтеш
Мәскәү-Казан- Екатеринбург	Асфальт	36	-«-	Менделеевский Әгерже
Самара-Уфа	Асфальт	42	РСФСР Министрлар Советының 18.07.59 №4292-р күрсәтмәсе РСФСР Министрлар Советының 7.04.46 г. № 781 карары	Баулы
Автомобильные дороги республиканского значения				
Казан-Мамадыш	Асфальт	128	СССР СНК 14.07.44 №14537 күрсәтмәсе	Питрәч Теләче Мамадыш
Чаллы- Зәй- Әлмәт	Асфальт	104	-«-	Тукай

Юлның башлангыч һәм ахыргы пунктлары	Юл өслеге	өлкә территориясе буенча озынлык, км	Сакланулы урман полосалары бүлеп бирү өчен нигез	Саклау полосалары бүлеп бирелгән территория
Чаллы- Зәй- Әлмәт	Асфальт	128	Татарстан Республикасы Министрлар Кабинетының 31.12.2003 №702 карары(Татарстан Республикасы Министрлар Кабинетының 17.09.2007 № 468 карары редакциясендә)	Тукай Азнакай
Юлның башлангыч һәм ахыргы пунктлары	Юл өслеге	өлкә территориясе буенча озынлык, км	Сакланулы урман полосалары бүлеп бирү өчен нигез	Территориясендә саклау полосалары бүленгән районнар
Әлмәт- Жәлил- Азнакай	Асфальт	68	-«-	Әлмәт Сарман Азнакай
Рус. Акташы- Жәлил	Асфальт	40	-«-	Әлмәт
Бөгелмә-Баулы	Асфальт	38	-«-	Бөгелмә Баулы
Азнакай-Актүбә- Бөгелмә	Асфальт	62	-«-	Азнакай Бөгелмә
Азнакай-Бөгелмә	Асфальт	40	-«-	Азнакай Бөгелмә
Кузайкино- Нурлат	Асфальт	96	-«	Әлмәт Чирмешән Нурлат
Чистай-Биләр- Нурлат	Асфальт	118	-«-	Нурлат Биләр Чистай
Чистай-Аксубай	Асфальт	63	-«-	Аксубай Чистай
Алексеевск-Болгар	Асфальт	88	-«-	Алексеевск Болгар
Зәй-Иске Чишмә	Асфальт	56	-«-	Зәй
Рус. Акташы- Кузайкино	Асфальт	22	-«-	Түбән Кама Әлмәт

Татарстан Республикасы гомуми файдаланудагы автомобиль юллары исемлеге

№ т/с	Юллар, районнар атамасы	Озынлыгы, километр
Әгерже районы		
1	Әгерже - Красный Бор	83,5
2	"Әгерже - Красный Бор" - Яңа Авыл – Яңа Бәзәкә	14,1
3	"Әгерже - Красный Бор" – Исәнбай – Иске Эсләк	32,2
4	"Әгерже - Красный Бор" - Салагыш	20,3
5	"Әгерже - Красный Бор" – Кадрәк	6,5
6	"Әгерже - Красный Бор" – Нәжәр	1,8
7	"Әгерже - Красный Бор" - Ямурза	14
8	Көчек - Варкләд- Бодъя	3,8
9	Биектау - Кодаш	8,4
10	Тирсә - Сукман	24,4
11	"Тирсә-Сокман"-Мукшур	2,1
12	"Тирсә - Сокман" – Яңа Акхужа	2,1
13	Бима – Пеләмәш – Яңа Чыкалда	8,8
14	Иске Эсләк- Девятерня	8,9
15	"Иске Эсләк- Девәтернә (Тугызбуй)" - Нарат	4,3
16	Иске Эсләк- Черново	6
17	Иске Эсләк- Үтәгән	2, 1
18	Исәнбай - Бима – Күлөгәш	13,2
19	Азеве - Ташлы- Күлөгәш	10,6
20	Яңа Эсләк - Кадыбаш	8,5
21	Песәй - Кырынды	13,8
22	Шаршады - Сахра	1,7
	Әгерже район буенча барлыгы	291,1
Азнакай районы		
1	Азнакай - Ютазы	18,4
2	"Азнакай - Ютазы" – Митрәй	11,35
3	"Азнакай - Ютазы" - Таллы Буләк	2,25
4	Азнакай – Югары Эстәрле - Күк Тәкә	41,85
5	"Азнакай - Югары Эстәрле - Күк Тәкә " - Уразай	1,8
6	"Азнакай - Югары Эстәрле - Күк Тәкә " - Загорье	1,55
7	Урманай - Беренче Май - Таллы Буләк	14,5
8	Югары Эстәрле - Каразирек	15,1
9	Тойкино - Митрофановка	44
10	"Туйка - Митрофановка" – Үчәлле	6,2
11	"Туйка - Митрофановка" - Чалпы - Татар Шуганы	14,25
12	Рус Акташы - Азнакай	27,53
13	"Рус Акташы - Азнакай" – Илбәк -"Азнакай - Дүсем"	6,25

№ т/с	Юллар, районнар атамасы	Озынлыгы, километр
14	"Рус Акташы - Азнакай" – Мәсгут -"Азнакай - Дүсем"	7,15
15	Түбән Мактама - Актүбә	17,5
16	"Түбән Мактама - Актүбә" - Әлки	1,8
17	"Түбән Мактама - Актүбә" - Түбән Якеево	2,65
18	"Түбән Мактама - Актүбә" – Мәлбагыш	1,8
19	Лениногорск - Азнакай	23,6
20	"Лениногорск - Азнакай" - Чемодурово	1,7
21	Әлмәт - Азнакай	26
22	"Әлмәт - Азнакай" – Кәкре Елга -"Азнакай - Тымытык – Күк Тәкә	40,06
23	"Әлмәт - Азнакай" - Әгерже	4
24	Бөгелмә - Азнакай	15,9
25	"Бөгелмә - Азнакай" - Карамалы Елга	2,6
26	"Бөгелмә - Азнакай" - Балтач	1,8
27	"Бөгелмә - Азнакай" - Камышлы Күл	1/4
28	"Бөгелмә - Азнакай" - Туйка	2
29	"Бөгелмә - Азнакай" - Ростовка - "Азнакай -Ютазы"	8
30	Зур Сукаеш- Мөслим - Урсай	9,85
31	Үчәлле - Тымытык	13,45
32	Тымытык - Урсай	13,6
33	Чалпы - Балан Бүләк	6,05
34	Чалпы - Камышлы	5,7
35	Буралы - Чубар - Абдул – Мәндәй	9
36	Лениногорск - Актүбә	10,7
37	"Лениногорск - Актүбә" - Микулин -"Лениногорск - Азнакай"	8,95
38	Азнакай - Дүсем	32,57
39	Азнакай - Тымытык – Күк Тәкә	28,86
40	Буралы - Рантамак	6,7
41	"Буралы - Рантамак" - Александровка - "Әлмәт - Мөслим"	3,42
42	Азнакай шәһәрен уратып узу	8,15
43	Актүбә - Благодатное	6,05
44	Бирючевка - Аэропорт	4,85
45	Танай - Яна Кәшер	2,7
46	Холмовка - "Бөгелмә - Азнакай"	19,67
47	Сәпәй авылына юлына һәм түбәндәге авылларга юллар:	2
48	Күк Тәкә	2,95
49	Югары Эстәрле	1
50	Түбән Эстәрле	0,65
51	Зур Сукаеш	1,9
52	Түбән Сукаеш	1,2
53	Банки Сухояш	2
54	Курай Елга	1,1
55	Урсай	2,2
56	Чалпы	1,55
57	Мәндәй	1,5
58	Ирекле	2,9
59	Кәкре Елга	1,8
60	Якты Юл	2,7
61	Буралы	1,05

№ т/с	Юллар, районнар атамасы	Озынлыгы, километр
62	Буләк	1,5
63	Митрофановка	1,3
64	Заречье	1
65	Чекан	0,5
66	Октябрь-Буләк	0,8
67	Яхшы Бай	1,2
69	Ишкәй	0,6
70	Тәкмәле	1,7
71	Якты-Күл	1,5
	Азнакай районы буенча барлыгы	589,86
Аксубай районы		
1	Чистай - Аксубай - Нурлат	48,9
2	"Чистай - Аксубай - Нурлат" – Урмандәй	7
3	"Чистай - Аксубай - Нурлат" - Трудолюбово	6,9
4	"Чистай - Аксубай - Нурлат" – Шәрбән	8,4
5	"Чистай - Аксубай - Нурлат" - Чуваш Енорускиносы	12,7
6	"Чистай - Аксубай - Нурлат" – Кәкре Күл	4,4
7	"Чистай - Аксубай - Нурлат" – Иске Тимошкино	11,5
8	"Чистай - Аксубай - Нурлат" - Аэропорт	0,9
9	"Чистай - Аксубай - Нурлат" - Түбән Баланда	2
10	"Чистай - Аксубай - Нурлат" - Иске Саурыш	1,5
11	"Чистай - Аксубай - Нурлат" - Такталы	4,5
12	"Чистай - Аксубай - Нурлат" - Түбән Татар Майнасы	15
13	"Чистай - Аксубай - Нурлат" - Иске Кармәт	1,8
14	"Чистай - Аксубай - Нурлат" - Иске Тимошкино" – кече Сөнчәле	7,8
15	"Чистай - Аксубай - Нурлат" - Карасу	0,7
16	"Чистай - Аксубай - Нурлат" - Котловка	1
17	"Чистай - Аксубай - Нурлат" - Культура	2
18	"Чистай - Аксубай - Нурлат" - Кече Акташ	3
19	"Чистай - Аксубай - Нурлат" - Васильевка	1
20	Аксубай - Федоровка	29
21	"Аксубай - Федоровка" - Яңа Аксубай	1,5
22	"Аксубай - Федоровка" - Яңа Ибрай	20,5
23	"Аксубай - Федоровка" - Иске Үзи	6
24	"Аксубай - Федоровка" - Киса	2,2
25	"Аксубай - Федоровка" - Иске Кыязлы	6
26	"Аксубай - Федоровка" - Кече Аксубай	0,5
27	"Аксубай - Федоровка" - Батыр	1
28	"Аксубай - Федоровка" - Яңа Баланда - Яңа Тимошкино	9
29	"Аксубай - Федоровка" - Ерепкино – Изге Чишмә	8
30	Аксубай - Емелькино	24,1
31	"Аксубай - Емелькино" - Яңа Татар Кармәте	3
32	"Аксубай - Емелькино" - Сосновка	1,5
33	"Аксубай - Емелькино" - Черемушка	1,5
34	"Кузайкино - Нурлат" - Иске Кыязлы	6,4
35	Кызыл Тау - Иске Кыязлы	3
36	Садык - Трудолюбово	1

№ т/с	Юллар, районнар атамасы	Озынлыгы, километр
37	Рус Кармәте - Индустриаль	4
38	Сөнчәле - Пионер	9
39	. Түбән Саурыш	1,1
40	Яңа Демкино	1,5
41	Чуваш Енорускиносы	1
	Акsubай районы буенча барлыгы:	281,8
Актаныш районы		
1	Актаныш - Мөслим	45,8
2	"Актаныш - Мөслим" - Яна Буганы	2
3	"Актаныш - Мөслим" - Аккүз	1,7
4	"Актаныш - Мөслим" - Яна Әлим	0,6
5	"Актаныш - Мөслим" – Кирова исем. совхоз	14,3
6	"Актаныш - Мөслим" - Аэропорт	0,2
7	"Актаныш - Мөслим" – Чишмә - Меңнәр	7,1
8	"Актаныш - Мөслим" - Иске Әгъбәз	0,7
9	М-7 "Волга" - Иске Сәфәр	5,9
10	М-7 "Волга" – Киров исем. совхоз	3,1
11	М-7 "Волга" - Верхнее Яхшый	4,5
12	М-7 "Волга" - Улиман	4,95
13	М-7 "Волга" - Иске Айман	4,7
14	М-7 "Волга" - Әнәк	1,4
15	М-7 "Волга" - Усы	5
16	Актаныш – Песәй	48,4
17	"Актаныш - Песәй" - Татар Суксуы	9,55
18	"Актаныш - Песәй" - Иске Кормаш	1,1
19	"Актаныш - Песәй" – Кәзкәй	4,6
20	"Актаныш - Песәй" – Буләк	18,7
21	"Актаныш - Песәй" – Киров ис. совхоз	11,55
22	"Актаныш - Песәй" - Куян - Әжәкүл	5,3
23	"Актаныш - Песәй" - Усы	3,5
24	"Актаныш - Песәй" - Яңа Балтач	1,4
25	"Актаныш - Песәй" - Иске Теләкәй	1,8
26	"Актаныш - Пучы" - Актанышбаш	1,5
27	"Актаныш - Пучы" – Шәрип	0,5
28	"Актаныш - Пучы" - Иске Жияш	1,5
29	"Актаныш - Пучы" – Киров сохозы" - Иске Бикчәнтәй	1
30	"Актаныш - Пучы" – Буләк" - Калмаш	4
31	Актаныш – Кәзкәй - әйшә	13,1
32	Актаныш - Әжәкүл	6,45
33	"Актаныш - Әжәкүл " – Ирмәш	0,5
34	Түке – Зөбәер	4,9
35	Түке - Татар Ямалысы	30,5
36	Әжәкүл – ашлык кабул итү пункты	5,8
37	Кәзкәй - Тыннамас	5,8
38	Тыннамас - Старотатышево	3,5
39	Песәй - Әнәк	1,8

№ т/с	Юллар, районнар атамасы	Озынлыгы, километр
40	Чуракай - Бакалы – Башкортостан республикасы белән чиктәш	5,2
41	Аккүз - Михайловка – Чишмә	3,2
42	Чинниково - Чатово	3
43	Адай - Түбән Урьязы	4
44	Яңа Әлим - Иске Әлим	5
45	Колын – Мөслим районы чиге	3
46	Иске Кормаш – Шәбезбаш	4
47	Такталачык - Әжмәт	1,5
48	Михайловка авылына юл	1
49	Такталачык авылына юл	1,8
50	"Актаныш - Мөслим" автоюлына юл	1
51	Мәсәде авылына юл	7,5
	Актаныш районы буенча барлығы	328,9
Алексеевск районы		
1	Алексеевск - Высокий Колок	28
2	"Алексеевск - Высокий Колок" - Левашево	3
3	"Алексеевск - Высокий Колок" - Ромодан	6,6
4	"Алексеевск - Высокий Колок" - Лебедино	5,7
5	"Алексеевск - Высокий Колок" - Ялкын	1,5
6	"Алексеевск - Высокий Колок" - Базяково - Тукай	12,1
7	"Алексеевск - Высокий Колок" - Новоспасск	3,8
8	"Алексеевск - Высокий Колок" - Караваево	4,6
9	"Алексеевск - Высокий Колок" - Бутлеровка	1,1
10	"Алексеевск - Высокий Колок" - Ивановский	1,9
11	"Алексеевск - Высокий Колок" - Языково	1
12	"Казан - Оренбург" – Көрнәле	2,5
13	Алексеевск - Биләр	45
14	"Алексеевск - Биләр" - Зур Полянка	0,8
15	"Алексеевск - Биләр" - Красный Баран	3,3
16	"Алексеевск - Биләр" - Әшнәк	1
17	Мөслим - Биләр	20
18	Биләр - Ерыклы	11,8
19	"Биләр - Ерыклы" - Мораса	10,8
20	"Биләр - Ерыклы" - Приозерная	1,2
21	"Биләр - Ерыклы" - Кызыл Уракчы	3
22	Сахаровка – Зур Тигәнәле	22,3
23	"Сахаровка - Зур Тигәнәле " – Урта Шонталы	0,5
24	"Сахаровка - Зур Тигәнәле " – Урта Тигәнәле	1,6
25	"Сахаровка - Зур Тигәнәле " - Түбән Тигәнәле	0,9
26	"Сахаровка - Зур Тигәнәле " - Кече Кызыл Яр	1,4
27	Кече Кызыл Яр - Зур Кызыл Яр	2,3
28	Кыркүл – Кору Көрнәле	7,2
29	Биләр - Шама	7
30	Алексеевск - Кирпеч заводы	2
31	Алексеевск - Сабакайка	7,5
32	Алексеевск - Лебяжье	3,4
33	Лебяжье - Саконы	7

№ т/с	Юллар, районнар атамасы	Озынлыгы, километр
34	Сахаровка - Речное	7
35	Родники - Урта Тигәнәле	6
36	Красный Баран – Урманасты Шонталысы	10,4
37	Югары Татар Майнасы - Чуваш Майнасы	8
38	Коры Көрнәле - Масловка	6
39	Биләр - Көрнәле Әмзә	10,4
40	Биләр – Изге Чишмә	5
41	Родники - Березовка	3,1
42	Родники – Тигән Бүләк	1,8
43	Родники - Мордва Болагы	4,1
44	Базяково - Пановка	3
45	Красный Баран - Александровка	4,7
46	Сабакайка - Зоотеевка	3
47	Ромодан - Беренче ферма	1,5
48	Ромодан - Масловка	5,18
49	Ромодан - Савинский	4,5
50	Лебедино - Березовая Грива	5
51	Войкино - Ямкино	2,5
52	Коры Көрнәле - Масловка - Левашево	3
53	Кызыл Уракчы - Иске Муллино	3,82
54	Балахчино - Городок	2
55	Красный Баранга юл:	2,2
56	Бутлеров күмелгән урынга юл	1,1
57	Балахчино	2,1
58	Югары Татар Майнасы	0,7
59	Войкино	4,4
60	Базяково	0,9
61	Юл идарәсе базасына юл	1
62	Гурьевка	0,7
63	Гоголиха	1
	Алексеевск районы буенча барлыгы	345,9
Әлки районы		
1	Базарлы Матак - Мамыково	22,1
2	"Базарлы Матак- Мамыково" - Карамалы - Түбән Сушка	15
3	"Базарлы Матак- Мамыково" - Иске Алпар -Татар Мулла Иле	3,4
4	Алексеевск - Высокий Колок	65,4
5	"Алексеевск - Высокий Колок" - Чуваш Борнае	3,7
6	"Алексеевск - Высокий Колок" - Каргалы	2
7	"Алексеевск - Высокий Колок" - Урта Әлки	3,5
8	"Алексеевск - Высокий Колок" - Хлебодаровка -Демидовка	4,4
9	"Алексеевск - Высокий Колок" - Түбән Биктимер	1
10	"Алексеевск - Высокий Колок" - Ташбилге	1
11	"Алексеевск - Высокий Колок" – Татар Әхмәте	1,5
12	"Алексеевск - Высокий Колок" - Каракүл - Иске Тумба	8
13	"Алексеевск - Высокий Колок" - Йолдыз	7,53
14	"Алексеевск - Высокий Колок" - Түбән Әлморза	1
15	"Алексеевск - Высокий Колок" - Югары Әлморза	4,5

№ т/с	Юллар, районнар атамасы	Озынлыгы, километр
16	Базарлы Матак- Болгар	13,4
17	"Базарлы Матак- Болгар" - Иске Салман -Иске Тахталы	12,1
18	"Базарлы Матак- Болгар" - Иске Баллы Күл	1,5
19	"Базарлы Матак- Болгар" - Яңа Баллы Күл	1,5
20	"Базарлы Матак- Болгар" - Салман	1
21	Базарлы Матак- Шәпкә	15,5
22	"Базарлы Матак- Шәпкә " - Иске Матак	3
23	Чуваш Кичүе- Иске Янкино - Борискино	11
24	Түбән Әлки - Чуваш Борнае - Югары Колчурино	20,5
25	Юхмачы – Татар Чиябашы	7
26	Чуваш Кичүе- Түбән Сушка	4,7
27	Яңа Үргәгар - Иске Чаллы	10
28	Кошки - Чувашское Шапкино	14,2
29	Хлебодаровка - Анины - Салман	3
30	Иске Матак - Абдул - Салман	4
31	Чуваш Шәпкәсе - Яна Сихтерма	2,53
32	Татар Чиябашы - Мулланур Вахитов авылы	3,2
33	Салман - Түбән Салман	2,23
34	Югары Колчурино - Катюшино	7
35	Садыйк	1
36	Татар Мулла иле	3
37	Түбән Әлки	1,5
38	Иске Камка	5
	Әлки районы буенча барлыгы	291,89
Әлмәт районы		
1	"Казан - Оренбург" - Бота - Аппак	30,4
2	"Казан - Оренбург" - Иске Баграж - Елхово	29,95
3	"Казан - Оренбург" - Ерсубайкино - Чуваш Сәрәне	14,7
4	"Казан - Оренбург" - Яна Елань	0,8
5	"Казан - Оренбург" – Мәмәт - Чупай	10,5
6	"Казан - Оренбург" - ст. Калейкино - "Чаллы – Зәй - Әлмәт"	11,7
7	"Казан - Оренбург" – Колшәрип	2,5
8	"Казан - Оренбург" - Нагорное	2,3
9	"Казан - Оренбург" – Кәләй	3,4
10	Новотроицкое - Ямаши	28
11	"Новотроицкое - Ямаши" - Шегурча	2
12	Дальняя Ивановка - Русское Сиренькино	13,3
13	Добромыш - Борискино - Березовка	13
14	Әлмәт - Чупай	17,6
15	"Әлмәт - Чупай " - Кичучат	8,3
16	"Әлмәт - Чупай" - Иске Миннебай	3,4
17	Иске Суркино - Яңа Суркино	6,95
18	"Түбән Мактама - Иске Суркино" - Васильевка	2,6
19	Әлмәт - Азнакай	16,28
20	"Әлмәт - Азнакай" - Кама – Исмәгыйль	2,2
21	"Әлмәт - Азнакай" - Бишмунча	8,6
22	"Әлмәт - Азнакай" – Кәкре Елга - "Азнакай - Тымытык - Күк Тәкә"	2,5

№ т/с	Юллар, районнар атамасы	Озынлыгы, километр
23	"Әлмәт - Сарманово" - Яңа Каширово -"Әлмәт - Азнакай"	8,2
24	"Әлмәт - Сарман" - Биқасаз	5,1
25	"Рус Ақташы - Азнакай" - Новоникольск -"Урасай - Каськи"	9,2
26	"Рус Ақташы - Азнакай" - Нолинка	6,7
27	"Рус Ақташы- Азнакай" - Ямаш	1,5
28	Рус Ақташы – Сөләй	35,77
29	"Чаллы – Зәй- Әлмәт" - Зай Чишма - Ямаши	8,9
30	Иске Михайловка – Кәске – Салкын Алан	15,2
31	Шарлама – Сөләй - Урсалыбаш	9,6
32	Кәске – Болгар- N 2 – Мөгезле - Ялга	9,55
33	"Яна Кәшер – Биқасаз" - Ак Чишма	1,7
34	Елхово - Кызыл Көч	5
35	Чаллы – Зәй - Әлмәт	18,13
36	" Чаллы – Зәй - Әлмәт " - Ақташ	2,2
37	Әлмәт - Мәслим	21,3
38	"Зәй- Бохарай" - Урсай - Әлмәт	16,34
39	Әлмәт - Иске Шөгәр	15,52
40	Урсай – Кәске	6,9
41	Түбән Мактама - Иске Суркино	20, 6
42	Рус Ақташы - Кузайкино	15,6
43	"Рус Ақташы - Кузайкино" - Дәрбедень - "Казан - Оренбург"	19, 64
44	Түбән Мактама - Тайсуган	11,7
45	Әлмәт шәһәрән урый торган юл	2,63
46	Әлмәт - Лениногорск	19,08
47	Кичуй - Урмышлы - Сарабиккол	10,5
48	Кичуй - Иске Шөгәр	10,3
49	Кузайкино - Нурлат	22,8
50	Татарстан Республикасы Министрлар Кабинетының 17.09.2007 №468 қарары белән бу юл төшереп қалдырылды	
51	Түбән Мактама - Ақтүбә	23,7
52	РусАқташы - Азнакай	7,2
53	Кодаш - Танай	7,6
54	Салкын Чишмә - Александровка	3,4
55	Кодаш - Кама-Исмәғйиль	14,73
56	Танай- Яна Кәшер	12,44
57	"Жәлил - Сарман" – Салкын Алан	3,1
58	Түбән Абдул авылы юлы	1,4
59	Ямаши - Красная Горка	2,6
60	Бута	4,7
61	Кичуй - Нагорное	3,6
62	Яңа Надыр	1, 65
63	Урсалы	4,5
64	Кичүй	2
65	Югары Мактама	4,1
66	Жәнлек совхозына юл	1
67	Югары Ақташ	1,7
68	Иске Елан	1,9
69	Дәрбедень	2,2

№ т/с	Юллар, районнар атамасы	Озынлыгы, километр
70	Әлмәт юл идарәсе базасы	1,3
71	Ак Чишмә	2
72	Тайсуган комплексы	2
73	Әлмәт юл идарәсе торак йортлары	2
74	Болгар N 1	2,1
75	Кузайкино	0,9
76	Сосновка	1,1
	Әлмәт районы буенча барлыгы:	675,56
Апас районы		
1	"Казан - Ульяновск" - Иске Барыш - Кама Тамагы	7,15
2	"Казан - Ульяновск" - Иске Барыш - Кама Тамагы " - Әлмәндәр – Кече Болгаер	15,8
3	"Казан - Ульяновск" - Чури Бураш	3
4	"Казан - Ульяновск" - "Зөя" ял базасы	0,9
5	"Казан - Ульяновск" - Шонгат	1
6	"Казан - Ульяновск" - Танай - Турай	2
7	"Казан - Ульяновск" - " Олан - Каратун"	12,3
8	Олан - Каратун	26,4
9	"Олан - Каратун" - Зур Кайбицы	13,5
10	"Олан - Каратун" – Югары Акхужа - Азбаба	5,4
11	"Олан - Каратун" - Сатмыш	0,7
12	"Олан - Каратун" - Морзалар - Ябалак	3,6
13	"Олан - Каратун" - Шыгай	2,9
14	"Олан - Каратун" - Кабык Къпер	4,55
15	"Олан - Каратун" – Үтәмеш	2,4
16	"Олан - Каратун" - Карамасар	0,8
17	"Олан - Каратун" - Апас" - Кормаш	6,5
18	Апас – Тәтеш	9,4
19	"Апас - Тәтеш " - Танай - Марьино	2
20	Апас - Табар Черкене	10
21	"Апас - Табар Черкене " Пъчинкѳ–Енай”	1,2
22	"Апас - Табар - Черкене " - Тьбѳк Черкене”	4
23	Буа - Каратун	11,5
24	"Буа - Каратун" – Дәвеш - Коштавы	12,25
25	Каратун - Чирмешән - Большое Подберезье	21,35
26	"Каратун - Чирмешән - Большое Подберезье" – Аюкөйдергән	2,9
27	"Каратун - Чирмешән - Большое Подберезье" – Югары Балтай	0,8
28	Чирмешән - Яльчики	5,2
29	Урта Балтай - Кызыл Тау - Күкшем	13,6
30	Кызыл Тау - Чатбаш	2,2
31	Ябалак – Шәмбалыкчы	6
32	"Апас - Кайбыч" - Урта Биябаш	2,2
33	"Апас - Кайбыч" - Түбән Биябаш	1,2
34	Янгелде	2,2
35	"Казан - Ульяновск" - Кама Тамагы - Ясаклы -Бураш	1,4
36	Коры Үләмә елгасы аша күпергә юл	0,2

№ т/с	Юллар, районнар атамасы	Озынлыгы, километр
37	Иске Көлкаш	2,5
38	Олы Къжккъз авылына юл:	3,1
39	Каратун икмәк кабул итү пунктына юл	1,5
40	Биеш	1,45
41	Иске Йомралы	0,7
42	Урта Балтай	1,5
43	Кече Күккүз	1,6
44	Дәвеш	1,55
45	Бакырчы	2
46	Дәүләки	2,9
	Апас районы буенча барлыгы	237,3
Арча районы		
1	Казан - Малмыж	43,7
2	"Казан - Малмыж" - Казанбаш	3,4
3	"Казан - Малмыж" – Урта Пошалым	4,4
4	"Казан - Малмыж" - Күпербаш	3
5	"Казан - Малмыж" – Кәче	1
6	"Казан - Малмыж" - Мьндеш - Иске Кырлай	6,6
7	"Казан - Малмыж" - Венета	11,6
8	"Казан - Малмыж" - Венета" - Якты-Көн	2
9	"Казан - Малмыж" – Күлтәс	3,4
10	"Казан - Малмыж" - Чулпан	0,5
11	"Казан - Малмыж" - Ашабаш	2
12	"Казан - Малмыж" - Штерҗ	8
13	"Казан - Малмыж" - Апайкина Гарь	1,7
14	Арск - Марий Эл республикасы чиге	52
15	"Арск - Марий Эл республикасы чиге" - Иске Йорт	5,2
16	"Арск - Марий Эл республикасы чиге" - Яна Кишет	7,4
17	"Арск - Марий Эл республикасы чиге" - Яна Кырлай	1,6
18	"Арск - Марий Эл республикасы чиге" - Яна Сәрде	3,7
19	"Арск - Марий Эл республикасы чиге" – Югары Бирәзә	2,7
20	"Арск - Марий Эл республикасы чиге" - Иске Иябаш	2,7
21	"Арск - Марий Эл республикасы чиге" - Кышкар	6
22	"Арск - Марий Эл республикасы чиге" - Чиканас	2,5
23	"Арск - Марий Эл республикасы чиге" – Югары Өзәк	3
24	Арча - Теләче	15,5
25	Арча – Олы Өтнә	22,05
26	"Арча - Олы Өтнә " - Урта Аты	2,6
27	"Арча - Олы Өтнә " - Субаш Аты	3,65
28	"Арча - Олы Өтнә " - Кушлавич	4
29	"Арча - Олы Өтнә " – Урта Бирәзә	2
30	Арча - Сеже	25
31	"Арча - Сеже" - Иске Масра	1,5
32	"Арча - Сеже" – Сикертән	2
33	"Арча - Сеже" - Чүриле	4,2
34	"Арча - Сеже" - Алан	6,7
35	"Арча - Сеже" - Курса-Почмак	1

№ т/с	Юллар, районнар атамасы	Озынлыгы, километр
36	"Арча - Сеже" - Чума - Елга	2,1
37	"Арча - Сеже" - Урта Курса - Югары Курса	1,3
38	Ашытбаш - Шушмабаш - Карадуван	27,4
39	" Ашытбаш - Шушмабаш - Карадуван" – Шекә	2,6
40	" Ашытбаш - Шушмабаш - Карадуван" - Илдус	1,5
41	Олы Өтнә - Ташкичү	7,1
42	Яңа Кенәр - Түбән Ура	7,2
43	"Яна Кинер - Түбән Оры" - Кызыл Яр	3
44	Төбәк Чокырча - Яңа Сала	11,4
45	" Ашытбаш - Шушмабаш" - Ак Чишмә	8,2
46	Апаз – Пешәнгәр – Миржәм	4,8
47	Чума Елга – Курса Тимер юл станциясе п.	2,9
48	Сарай Чокырча - Корайван	3,6
49	Лесхоз – Норма	1,85
50	Шушмабаш – Сәрдебаш	12,6
51	Ташкичү – Мәмсә	2,1
52	Сикертән – Гөберчәк	1,8
53	Яңа Кишет - Иске Кишет	1
54	Яңа Ашыт - Яңа Кенәр	6
55	Ашытбаш - Ташкичү	4
56	Кушлавич - Иске Жәлби	2
57	Коркачык – Олы Өтнә	6,2
58	Кылачы - Түбән Аты	5
59	Көтек - Казанбаш	2
60	Югары Оры – Сәрде	2
61	Пичмәнтау - Иске Кенәр	3
62	Иске Кенәр - Иске Ашыт	2,2
63	Михайловка - Венета	3
64	Ермоловка - Венета	1
65	Урта Сәрде - Түбән Аты	8
66	Мөрәле - Сеже	1,5
67	Ташкичү - Сеже	3,5
68	Иске Кырлай - Өтнә	4
69	Арчага кенъяктан юл	9,2
70	Арчага кенбатыштан юл	1,5
71	Асфальт-бетон заводына юл	0,75
72	Сәүдә базасына юл	0,75
73	Наласа авылына юл:	1,9
74	Ашытбаш	1,1
75	Шушмабаш	1
	Арча районы буенча барлыгы:	440,35
Өтнә районы		
1	Каменка – Дөбъяз - Олы Өтнә	16,1
2	"Каменка - Дөбъяз - Олы Өтнә" – Олы Өшкәтә	1,8
3	Дрек - Олы Өтнә	12
4	"Арча - Олы Өтнә" - Бахтияр	1
5	Олы Өтнә - Кулле Киме	15

№ т/с	Юллар, районнар атамасы	Озынлыгы, километр
6	"Олы Этнә - Күлле Киме " - Яңа Шимбер	4,6
7	"Олы Этнә - Күлле Киме " – Югары Көөк	2,7
8	Олы Этнә - Ташкичү	13,3
9	"Олы Этнә - Ташкичү" - Яңа Этнә	1,3
10	Олы Этнә - Чыпчыклар	18,7
11	Күшәр - Ключи Сап	19,05
12	"Күшәр - Ключи Сап" - Күнгәр	0,8
13	Коркачык - Олы Этнә	14,7
14	Олы Этнә авылына урау юл	3,8
15	Күлле Киме – Исләйтар	4
16	Кисеп үтеп,әм - Дүсем	3,7
17	Каенсар – Айшәяз	1,5
18	Кышлау - Кызыл Утар	4,3
19	Яңа Әжем - Татар Чишмәсе	4,2
20	Кече Этнә - Шәкәнәч	2,2
21	Каенсар – Нуртәк	3,8
	Этнә районы буенча барлыгы:	148,55
Баулы районы		
1	Потапово Томбарлы – Татар Кандызы	34,5
2	"Казан - Оренбург" - Васькино - Туйралы	2,05
3	"Казан - Оренбург" - Измайлово	8,35
4	"Казан - Оренбург" – Яңа Чүти – Хансүәр	14,8
5	"Казан - Оренбург" - Покровский Урустамак -Ваешур - Шарай	8,25
6	"Казан - Оренбург" - Мортаза - Кырым Сарай	12,8
7	"Казан - Оренбург" - Дмитриевка - Поповка	15,2
8	Баулы - Татар Томбарлысы	5,4
9	Татар Кандызы - Югары Фоминовка	12,6
10	Исергап - Кызыл Яр	6,75
11	Баулы - Октябрьский	14,7
12	"Баулы - Октябрьский" - м-5	6,35
13	Бөгелмә - Ютазы	5,7
14	Баулы - Потапово Томбарлысы	7,55
15	Объездная г. Баулы шәһәрәнә урама юл	13,9
16	Баулы - Баулы шәһәрәнә әйләнгеч юл	2,6
17	Татар Томбарлысы - Миңлегол – Шәмәй	5,4
18	Потапово Томбарлысы - Галкино - Татар Томбарлысы	6,7
19	Александровка - Ташлы	5
20	Бакалы	0,3
21	Кит-Озеро	0,7
22	Яңа Баулы	0,3
23	Таллы-Күл	1,2
24	Уба	0,3
25	Иске Чүти	1,5
26	Кырым Сарай	1,5
27	Салих	5,3
28	Баулы нефтьбазасына юл	2,3
	Баулы районы буенча барлыгы:	202

№ т/с	Юллар, районнар атамасы	Озынлыгы, километр
Балтач район		
1	Казан - Малмыж	35,4
2	"Казан - Малмыж" - Кече Лызи	6,3
3	"Казан - Малмыж" - Нормабаш	9,6
4	"Казан - Малмыж" - Балтач	2,8
5	"Казан - Малмыж" – Көөкбаш	1,8
6	"Казан - Малмыж" - Югары Ушма	0,8
7	Балтаси – Шәмәрдан	18,65
8	"Балтаси - Шәмәрдан " - Борбаш	0,85
9	"Балтаси - Шәмәрдан " - Кили	3,8
10	"Балтаси - Шәмәрдан " - Борбаш Сәрдегәне	1,9
11	Балтач - Өтнә	37,55
12	"Балтач - Өтнә" - Сала- Көшкәт	1,2
13	"Балтач - Өтнә" - Сырья	2
14	"Балтач - Өтнә" - Куремьял	4,5
15	"Балтач - Өтнә" – Ярак-Чурма	2,25
16	"Балтач - Өтнә" - Сосна	0,95
17	"Балтач - Өтнә" - Тагашур	2,7
18	"Балтач - Өтнә" - Иске Пукшинер	8
19	"Балтач - Өтнә" - Югары Сәрдек	3
20	"Балтач - Өтнә" – Көшкәтбаш	10
21	"Балтач - Өтнә" - Югары Сосна	0,5
22	"Балтач - Өтнә" - Күскем	0,4
23	"Балтач - Өтнә" - Борбаш	24
24	"Балтач - Өтнә" - Борбаш" - Алан	4,4
25	Арбор – Шеңшенәр	20, 6
26	"Арбор - Шеңшенәр" - Мельничная	0,5
27	Шода - Нослы	28,1
28	"Шода - Нослы" - Комаров Завод	2,1
29	"Шода - Нослы" - Нуринер	1,1
30	"Шода - Нослы" - Чутай	1
31	"Шода - Нослы" - Кутунур	0,6
32	Урта Көшкәт - Югары Субаш	12,1
33	" Урта Көшкәт - Югары Субаш" – Көшкәтбаш	1,9
34	" Урта Көшкәт - Югары Субаш" - Тюнтер	2,2
35	" Урта Көшкәт - Югары Субаш" - Сасна Пүчинкәсе	1,8
36	Балтач – Кенәбаш	17,65
37	"Балтач - Кенәбаш " - Олы Лызи	0,9
38	"Балтач - Кенәбаш " - Югары Кенә	1
39	"Балтач - Кенәбаш " - Таузар	0,7
40	"Балтач - Кенәбаш " - "Романтика" лагерына юл	1,6
41	Урта Көшкәт - Яңгул	7,8
42	Карадуван - Югары Шубан	5
43	"Карадуван - Югары Шубан" - Ярак Чурма	6,2
44	Иске Турья - Борнак	3
45	Балтач авылына әйләнгеч юл	6,65

№ т/с	Юллар, районнар атамасы	Озынлыгы, километр
46	Салавыч – Биктәш	4,6
47	Югары Субаш - Марий Эл республикасы чиге	3,9
48	Арбаш - Карадуван	2
49	Сосна - Аэроклуб	0,5
50	Таузар - Апаз	0,8
51	Югары Субаш авылына әйләнгеч юл	1,2
52	Чепья - Улисыял	3,5
53	Курмала авылына әйләнгеч юл	0,5
	Балтач районы буенча барлыгы:	322,85
Бөгелмә районы		
1	"Казан - Оренбург" - Кече Бөгелмә	2,2
2	"Казан - Оренбург" - "Урал" совхозы	2
3	"Казан - Оренбург" - Еновка	1,6
4	"Казан - Оренбург" - Сугышлы	2
5	"Казан - Оренбург" – Бәкер	3,9
6	"Казан - Оренбург" - Петровка	0,9
7	"Казан - Оренбург" - Ключевка	9,3
8	"Казан - Оренбург" - Таллы Бьлҗк	0,9
9	"Казан - Оренбург" - Бобровка	1,3
10	"Казан - Оренбург" - битум заводы скважинасы	1,1
11	"Казан - Оренбург" - Победа	6,7
12	Бөгелмә - Татар - Димескҗе	28,4
13	"Бөгелмә - Татар - Димескҗе " - Наратлы	9,4
14	"Бөгелмә - Татар - Димескҗе " - Спас	1,5
15	"Бөгелмә - Татар - Димескҗе " - Ефановка	4,35
16	"Бөгелмә - Татар - Димескҗе " - Алга	1,7
17	Базаровка - Татар - Димескҗе	28,3
18	"Базаровка - Татар - Димескҗе " - Зеленая Рошца	0,8
19	"Базаровка - Татар - Димескҗе " - Петровка	0,7
20	"Базаровка - Татар - Димескҗе " - Берлек	0,4
21	"Базаровка - Татар - Димескҗе " - Сосновка	1,1
22	Бөгелмә - Ютазы	11,5
23	Бөгелмә - Уральск	25,6
24	"Бөгелмә - Уральск" - Надеждино - Сула	9,1
25	"Бөгелмә - Уральск" - Кирилловка	2,8
26	Бөгелмә - Азнакай	28
27	"Бөгелмә - Азнакай" - Левашевка	2,8
28	"Бөгелмә - Азнакай" - Иске Казансу	6
29	"Бөгелмә - Азнакай" - Соколка	7,3
30	"Бөгелмә - Азнакай" - Яңа Сумароков	5,4
31	"Бөгелмә - Азнакай" - Ростовка - "Азнакай -Ютазы"	9,82
32	"Бөгелмә - Азнакай" - Иске Сумароков	2,7
33	Бөгелмә - Коногоровка	11
34	Бөгелмә - Забугоровка	2
35	Базаровка - Акбаш	6,1
36	Бөгелмә - Березовка - "Бөгелмә - Аэропорт"	6,1
37	Бөгелмә - Аэропорт	9,1

№ т/с	Юллар, районнар атамасы	Озынлыгы, километр
38	"Бөгелмә - Аэропорт" - Лесной	1,3
39	"Бөгелмә - Аэропорт" - Березовка	0,8
40	Большая Покровка - Акшуат	13,2
41	Яңа Александровка - Зур Покровка	6,7
42	Татар - Димескҗе - Суык - Чишма	3,5
43	Коногоровка - Түбән Санин Ключ	1,1
44	"Карабаш - Актүбә" - Кодаш	3
45	Елхово - Победа	0,7
46	Березка - Подлесный	2,1
47	Бөгелмә - Лениногорск	3,4
48	Лениногорск - Карабаш	7,4
49	Лениногорск - Азнакай	9,3
50	Солдат Писмҗнкҗсе - Иске Сумароково	24,7
51	Карабаш - Актүбә	11,75
52	Кызыл Чишмә - "Әлмәт - Азнакай"	5,2
53	Кодаш - Кама Исмагиль	8,2
54	Холмовка - "Бөгелмә - Азнакай"	1,7
55	Яңалиф	1
56	Акбаш станциясе тимер юлына юл	2,4
57	Карабаш поселогына юл	1,7
58	Кызыл Чишма авылына юл	1,1
59	Иске Сумароков авылына юл	2
60	Кече Бөгелмә авылына юл	4,45
61	Бөгелмә шәһәрәнә юл	4,6
62	Солдат Писмәнкәсе авылына юл	1,2
	Бөгелмә районы буенча барлыгы:	376,37
Буа районы		
1	Вольнистан - Кыят - Яшевка	54,8
2	"Казан - Ульяновск" - Иске Чүпрәле" - Яна Тинчәле	7,3
3	"Казан - Ульяновск" - Черки - Кильдуразы	14,5
4	"Казан - Ульяновск" - Иске Борындык	11,4
5	"Казан - Ульяновск" - Иске Мертли - Канава	9,5
6	"Казан - Ульяновск" - Кошки – Тенәк	2,5
7	"Казан - Ульяновск" - Яңа Мәртле	3,3
8	"Казан - Ульяновск" - кондитер фабрикасы	1,2
9	"Казан - Ульяновск" - ТБО полигоны	0,6
10	Зур Фролово – Күл Черкене	12,8
11	Буа – Тәтеш	5,2
12	Буа - Яльчик	20,2
13	"Буа - Яльчик" - Бик-Утево	7,8
14	"Буа - Яльчик" - Бик-Утево" - Яна Чечкабы	2
15	"Буа - Яльчик" - Кайбыч - Яна Чечкабы -Кыр Тавгельдино	19,2
16	"Буа - Яльчик" - Югары Лашчы	3,2
17	"Буа - Яльчик" – Исәк	8,2
18	Буа - Каратун	23,6
19	"Буа - Каратун" - Черки - Кильдуразы	3,5
20	Бик -Ути - Каменный Брод	5,5

№ т/с	Юллар, районнар атамасы	Озынлыгы, километр
21	"Бик -Ути - Ташкичү" - Аксу	4
22	Кече Боерган - Яна Тинчәле - Яна Чынлы	23,2
23	Буа - Адав-Толымбай - Ивашевка	6,3
24	Буа - Рунга	6,7
25	Тимбаево - Кырык Садак	5,8
26	Боерган - Борындык тимер юл станциясе пос.	7,9
27	Кыят - Рус Кишәге	5
28	Әлши- Борындык тимер юл станциясенә юл	4,2
29	Бәбки – Төбәк - Черкен	2,5
30	Кыят – Күгәлнә - Тондерма	10
31	Немчиновка - Козловка	1,7
32	Сорок - Сайдак - Красномайск	1,5
33	Югары Лащи - Тойгильды	4,2
34	Чувашские Кишаки - Токовары	4,5
35	Черки - Кошаково - Лащи	4,7
36	Кайбыч - Югары Наратбаш	4,5
37	"Буа - Черки - Кильдуразы" - Средние Лащи -"Буа - Каратун"	2,7
38	Черки - Кильдуразы - Черки - Бибкеево	1,4
39	Иске Мертли - Альшеево	4,2
40	Яна - Чечкабы - Ахмаметьево	2,2
41	Подъезд к д. Раково	2,5
42	Подъезд к асфальтобетонному заводу	1,6
43	Подъезд к д. Янга Аул	0,8
44	Подъезд к д. Яна Шаимурзино	3,3
45	Подъезд к д. Выселки	2,9
46	Подъезд к д. Сарсаз	2
47	Подъезд к д. Стерные Енали	0,5
	Итого по Буаому району:	337,1

Югары Ослан районы		
1	Югары Ослан авылына юл	10,15
2	М-7 "Волга" – Введенский Бистәсе	6,70
3	М-7 "Волга" - Каинки	5,50
4	М-7 "Волга" - Пустые Моркваши	4,00
5	М-7 "Волга" - Фурсово	1
6	М-7 "Волга" - Десятидворка	1
7	"Казан - Ульяновск" - Татар Борнашы	12,60
8	"Казан - Ульяновск" - Рус Мәмәтхужасы	6,00
9	"Казан - Ульяновск" - Ключище	6,10
10	"Казан - Ульяновск" - Никольский	1,80
11	"Казан - Ульяновск" - Соболевский	18,55
12	"Казан - Ульяновск" – Сәет	2,90
13	"Казан - Ульяновск" – Олы Мәми	1,80
14	"Казан - Ульяновск" - Кама Тамагы	26,40
15	"Казан - Ульяновск - Кама Тамагы" - Гребени	4
16	Олан - Каратун	14,60
17	"Олан - Каратун" - Килди	2,30

18	"Олан - Каратун" - Карагужа	5,50
19	"Олан - Каратун" - Патрикеево	2,1
20	Олан - Тәмте	18,50
21	Яңа Болгар - Матюшино	6,20
22	Вахитово - Ташевка	5,00
23	Югары Ослан - Печище	2,00
24	Шеланга әйләнеч юлы	6,90
25	Введенская Бистәсе - Медведково	2,40
26	Егидерево - Карагужа	6
27	Мәмәтхужа – Татар Мәмәтхужасы	1,3
28	"Казан - Ульяновск - Татар Борнашы" - Юмат	1
29	Мәйдан - Йолдыз	4
30	Мәйдан	5,70
31	Түбән Ослан консерв заводына юл	1,50
32	Октябрьский поселогына юл:	1,20
33	Воробьевка	1,00
34	Нариман	2,90
35	Матюшино карьерасына юл	1,20
36	Студенцы	3,70
37	Кызыл Байрак	3,70
38	Карагужа	2,30
39	Канаш	3, 10
40	Харино	5,00
41	"Шомырт чокыры" табигать һәйкәленә юл	0,80
42	Ключище	3,00
43	Югары Ослан йөк причалына юл	1,20
44	Киров пос.	1,00
45	Түбән Моркваши пос.	2,30
	Югары Ослан районы буенча барлыгы:	225,9
Биектау районы		
1	Казан - Малмыж	34,6
2	"Казан - Малмыж" - Шапше	3,4
3	"Казан - Малмыж" - Пермьяк	7
4	"Казан - Малмыж" - Пимәр	4,1
5	"Казан - Малмыж" - Келәтле	1,3
6	"Казан - Малмыж" - Полевой Стан	1
7	"Казан - Малмыж" - Пермьяк" - Эстачи	2,9
8	Каменка - Дөбьяз - Олы Этнә	36,2
9	"Каменка - Дөбьяз - Олы Этнә" - Шуман	12,4
10	"Каменка - Дөбьяз - Олы Этнә" - Чыршы	3
11	"Каменка - Дөбьяз - Олы Этнә" – Олы Солабаш	4,7
12	"Каменка - Дөбьяз - Олы Этнә" - Сая	1,6
13	"Каменка - Дөбьяз - Олы Этнә" - Әбрә	1,9
14	"Каменка - Дөбьяз - Олы Этнә" - Тимофеевка	1
15	"Каменка - Дөбьяз - Олы Этнә" - Чубар	1
16	Киндери - "Крутушка" шифаханәсе	8
17	Усад- Чернышевка - Каймар	8,3
18	Ташлы Ковал - Сосновка - ст. Бөреле	11,1

19	"Ташлы - Ковали - Сосновка - ст. Бөреле" - Кирилловка	1
20	"Ташлы - Ковали - Сосновка - ст. Бөреле" - Иске Бөреле	3
21	Дөбьяз - Олы Күлбаш	23,5
22	"Дөбьяз - Олы Күлбаш " – Яңа Авыл	4,9
23	"Дөбьяз - Олы Күлбаш " - Кара Күл	3
24	Алат - Казаклар	8,2
25	"Алат - Казаклар" - Потаниха	1
26	Дөбьяз - Алан Бәксәр - Олы Битаман - Бикнарарат	17,6
27	Алан Бәксәр - Ислейтар урман хужалыгы	18,7
28	Олы Этнә - Чыпчыклар	11,9
29	Коркачык - Югары Ия	15,1
30	"Коркачык - Югары Ия" - ТатарУрматы	3
31	Коркачык - Татар Айша	4
32	Биектау авылы- Биектау ст.	2,25
33	М-7 "Волга" - Берновые Ковали	14,2
34	М-7 "Волга" - Әлдермеш	16,3
35	"М-7 "Волга" - Әлдермеш" - Макаровка	2
36	Әлдермеш – Чуваш Иле	21,9
37	Усад - Хохлово	7,78
38	Чернышевка - Шушар	3
39	Коркачык - О. Этнә	13
40	"Коркачык - О. Этнә" - Сосмак	1,5
41	Усад авылының әйләнгеч юлы	2,25
42	Мәмдәл - Юртыш	1
43	Пимәр - ст. Бөреле	1
44	Туктамыш - Ташлы - Ковал	3
45	"Крутушка" шифаханәсенә юл	3,7
46	Рус Урматына юл	1,4
47	Инеш авылына юл	5,4
48	"Автомобилист" лагерена юл	4
49	Арча нефть базасы филиалына юл	0,7
50	"Бөреле" асфальт бетон заводына юл	1,6
51	Киндери ст.	0,8
52	МТС базасына юл	3,5
53	М-7 «Волга»-Берновые Ковали-Семиозерка (Татарстан Республикасы Министрлар Кабинеты 17.09.2007 №468 карары белән кертелде)	3,00
	Биектау районы буенча барлыгы: (Татарстан Республикасы Министрлар Кабинеты 17.09.2007 №468 карары буенча)	371,68
Чүпрәле районы		
1	"Казан - Ульяновск" - Иске Чүпрәле	46,4
2	"Казан - Ульяновск" - Иске Чүпрәле" - Кече Чынлы	3,5
3	"Казан - Ульяновск" - Иске Чүпрәле - Яңа Задоровка	7,35
4	"Казан - Ульяновск" - Иске Чүпрәле" - Уби	3,3
5	"Казан - Ульяновск" - Иске Чүпрәле" - Иске Уби	2,4
6	"Казан - Ульяновск" - Борындык тимер юл станциясе пос.	1,4
7	Иске Чүпрәле – Каракитә	18,4
8	"Иске Чүпрәле – Каракитә" - Татар Бизнесе	3,3
9	"Иске Чүпрәле – Каракитә" - Шланга	11,7

10	Иске Чүпрәле - Татар Шатрашаны	24,5
11	"Иске Чүпрәле - Татар Шатрашаны" - Городище	9,1
12	"Иске Чүпрәле - Татар Шатрашаны" - Яңа Чокалы	8,7
13	"Иске Чүпрәле - Татар Шатрашаны" - Иске Чокалы	3,5
14	"Иске Чүпрәле - Татар Шатрашаны" – Чуваш Бизнесе	5,6
15	"Цивильск - Ульяновск" – Олы Чынлы	6,2
16	"Цивильск - Ульяновск" - Хорновар Шигали	5,2
17	"Цивильск - Ульяновск" - Яңа Ишле - Иске Ишле	11,2
18	"Цивильск - Ульяновск" - Иске Кәкерле - Яңа Кәкерле	8,9
19	"Баишево - Шемурша" - Татар Төкесе	2,3
20	Иске Чүпрәле - Чуваш Чүпрәлесе	2,15
21	Иске Чүпрәле - Иске Илмәт	3,6
22	Матак – Мөчәле	2,7
23	Городище - Яңа Чокырча	2,4
24	Иске Шәйморза - Кече Шәйморза	3
25	Кече Уби - Чепкас Илмәт	2
26	Югары Каракитә	2,5
27	Иске Кәкерле	3,8
28	Зур Аксу мәктәбенә юл	0,7
29	Чокырча	4
30	"Чайка" сәламәтлек лагерена юл	1,9
31	Кече Уби	2
	Чүпрәле районы буенча барлыгы:	213,7
Алабуга районы		
1	М-7 "Волга" – Олы Качык	4,4
2	М-7 "Волга" - Малореченский	4,3
3	М-7 "Волга" - Покровское	2,8
4	М-7 "Волга" - Костенеево - Котловка	11,9
5	М-7 "Волга" - Яңа Мурзиха	3
6	М-7 "Волга" – Олы Шүрнәк	18,35
7	М-7 "Волга" - Морт – Үмәк	29,2
8	"М-7 "Волга" - Морт - Үмәк " - Атиаз	6,5
9	М-7 "Волга" - Хлыстово	1
10	М-7 "Волга" - Казиле	1,5
11	М-7 "Волга" - Черенга - Свиногорье	14
12	М-7 "Волга" - Чыршы	1
13	М-7 "Волга" - Мамыловка	0,7
14	М-7 "Волга" - Пospelово	3,5
15	М-7 "Волга" - Бәзәкә	6,8
16	"Алабуга - Ижевск" - Бехтерево	4,6
17	Алабуга - Лекарево - Олы Армалы	23,5
18	Яковлево - Иске Анзирка - Бессониha	7,1
19	Алабуга - Гари - Абалач	18,1
20	"Алабуга - Гари - Абалач" - "Полянка" станциясе	2
21	Пospelово авылына юл	1,15
22	Алабуга - Танай	5
23	Алабуга шәһәрәнә әйләнгеч юл	10,4
24	Морт - Сосновый Юраш	15,8
25	Танай - Колосовка	2,5

26	Алабуга шәһәрәнә юл	17,1
27	Мальцево авылына юл	4,4
28	Әлмәт – Ядегәр – Көөк	3,5
29	Иске Күклек – чиркәс	3
30	Түбән Көөк - Олы Шүрнәк	3,5
31	Югары Шүрнәк	3
	Алабуга районы буенча барлыгы:	233,6
Зэй районы		
1	Чаллы- Әлмәт	59,14
2	"Чаллы- Зэй - Әлмәт" - Маврино	4,9
3	"Чаллы- Зэй - Әлмәт" - Гулькин	28,9
4	"Чаллы- Зэй - Әлмәт" – Сәвәләй	2,4
5	"Чаллы- Зэй - Әлмәт" – Сәрәпәле	11,7
6	"Чаллы- Зэй - Әлмәт" - Мирный	3,3
7	"Чаллы- Зэй - Әлмәт" - Туңылжа	2
8	"Чаллы- Зэй - Әлмәт" - Яңа Тәкмәк	0,5
9	Зэй - Сарман	19
10	"Зэй - Сарман" - Поповка	5,1
11	"Зэй - Сарман" - Пусташит	15,9
12	"Зэй - Сарман" - Югары Багряж	1,2
13	"Зэй - Сарман" - Сарманбаш - Петров заводы	25,9
14	"Зэй - Сарман" - Яңа Налим	5,9
15	Зэй - Сухарево	14,5
16	"Зэй - Сухарево" – Имәнлебаш	1,5
17	"Зэй - Сухарево" - Югары Шепкә	2,1
18	"Зэй - Сухарево" - Иске Тәкмәк - Яңа Тәкмәк	11,7
19	"Зэй - Сухарево" - Икенче Бөгелде	2,1
20	Зэй - Бухарай	27,7
21	"Зэй - Бухарай" - Урсай - Әлмәт	13,6
22	"Зэй - Бухарай" - Иске Бүсерәк	2
23	"Зэй - Бухарай" - Киселевка	1,5
24	"Зэй - Бухарай" - Ялта-Зэй	3
25	"Зэй - Бухарай" – Ирнә	2,2
26	Сәрәпәле - Чыбыклы	7,8
27	Канаш - Суык Чишмә	3,2
28	Карамаяна - Керекес	6,2
29	Караман - Югары Ложы	6,2
30	Федотово - Дурт Мунча	17
31	Зыйчыбаш - Кабан Бастрык	6
32	Урта Пәнәче - Бура Киртә	7,6
33	Бохарай - Кадык	13,3
34	Сәрәпәле - Нератовка	9,2
35	Зэй шәһәрәнә әйләнгеч юл	4,1
36	Зэй - Югары Уратма - Шереметьевка	13,18
37	Яхшыбай - Баткак - Алкино	2,3
38	Урсай - Кәске	4
39	"Урсай - Кәске" - Бохарай	8,33
40	Яктыкул - Пустынка	2,1
41	Югары Ложы - Кызыл Юл	4

42	Әхмәт - Бура Киртә	4,1
43	Алексеевка авылына юл:	6,2
44	Бегеш	0,3
45	Шикмай	1,6
46	Югары Налим	1,5
47	Зәй тимер юл станциясенә юл	0,4
48	Кадыр	0,3
49	Налим	3,2
50	Баграж урманчылыгына юл	1,3
51	Өтәк	2,1
52	Биеш авылына юл	0,4
53	Сарсаз Баграж авылына юл	1,3
54	Асфальт бетон заводына юл	0,3
55	Югары Пенәче	0,3
56	Урта Пенәче	0,3
57	Түбән Пенәче	0,6
58	Яктыкул авылына юл	0,7
59	Бүре-Сарай авылына юл	4
60	Олы Батрас авылына юл	2
	Зәй районы буенча барлыгы:	413,15
Зеленодольск районы		
1	"Казан - Йошкар-Ола" – Олы Күлбаш	26,2
2	"Казан - Йошкар-Ола" - Олы Күлбаш " - Маевка	5,2
3	"Казан - Йошкар-Ола" - Васильево	6
4	"Казан - Йошкар-Ола" - п. Октябрьский	4,8
5	Тюрлема - Нурлат - Борындук	31,45
6	Рус Әжәле	0,9
7	"Төрләмә - Норлат - Борындук" – Рязань	4,25
8	Карамалы Тау- Чувашия Республикасы чиге	8,5
9	Карамалы Тау- Албаба станциясе	29,75
10	" Карамалы Тау- Албаба станциясе " – Олы Шырдан	4
11	Албаба станциясе - БуЗәй	8,25
12	Норлат – Ак егет	14,9
13	"Норлат - Ак егет" - Кугушево - Тугаево	3,8
14	"Нурлат - Ак егет" - Бакырчы	0,5
15	"Нурлат - Ак егет " – Сөнчәләй	4,8
16	Норлат - Городище	11,05
17	Татар Әжәле – Кугәй	20,75
18	" Татар Әжәле - Кугәй " - Татар Танае	2
19	Большие Ключи - Уразла	8,4
20	Нурлат авылына әйләнгеч юл	3,75
21	Олы күлбаш – Бишнә	5,2
22	Әйшә - Атлашкино	2,8
23	Октябрьский пос. – Васильево пос.	5
24	М-7 "Волга" - Олы Ачасыр - Киреево	9,6
25	М-7 "Волга" - Исаково	0,8
26	М-7 "Волга" - Луговой	1,7
27	М-7 "Волга" - Берновые Ковали	1,1
28	М-7 "Волга" - Ивановское	7

29	Протопоповка - Мизияңа	2,15
30	Норлат - Булат	1,25
31	Луговой п. - Бритвино	4,6
32	Кече Парат - Гари	3
33	Гари – ярдәмче хужалыгы	3,25
34	Татар Әжәле - Рус Наратлысы	2
35	Татар Азелеево – Карәшәм	3
36	Кече Өтәк - Өтәк	3,5
37	Садовый авылына юл	0,5
38	Улитино	0,5
39	Татар Наратлысы	0,5
40	"Васильевский" шифаханәсенә юл	0,9
41	Васильево ш.т.п. юл	1
42	Ильинка	0,97
43	Яңа Турага юл	1
44	ОсиЯңага юл	3,85
45	Силикат заводына юл	3,25
46	Яңапольский пос. юл	1
47	Яңаниколаевка пос. юл	1
48	Каратмән	1,1
49	Яңа Чуваш авылы	0,9
50	Түбән Урысбага	1,55
51	Бело-Безводное	1,05
52	Озерное п.	1,4
53	Карамалы Тау ш.т.п. юл	1,6
54	Бәчек	2,7
55	СУ-856 "Каздорстрой" ААЖ юл	4,6
56	Раифа монастырена юл	0,65
	Зеленодольск районы буенча барлыгы:	285,22
Кайбыч районы		
1	Олан - Каратун	13,7
2	"Олан - Каратун" - Олы Кайбыч	14
3	"Олан - Каратун" – Кече Мәми	3,9
4	"Олан - Каратун" – Олы Урсак	6,2
5	Төрләмә - Норлат - Борындык	6,45
6	Олы Кайбыч - Камыл	38,4
7	"Олы Кайбыч - Камыл" - Чувашское Чүтие	4,8
8	"Олы Кайбыч - Камыл" - Чирмешән - "Буа - Каратун"	10,15
9	"Олы Кайбыч - Камыл" - Надеждино	12,7
10	"Олы Кайбыч - Камыл" – Зур Тәрбит	10,65
11	"Олы Кайбыч - Камыл" - Иске Чечкаб	1
12	"Олы Кайбыч - Камыл" - Кече Подберезье	6,7
13	Олы Кайбыч - Багай	11,8
14	"Олы Кайбыч - Багаево" - СалтыгаЯна	5,8
15	"Олы Кайбыч - Багаево" - Русское Азелеево	11,6
16	Олы Кайбыч - Куланга	18,3
17	"Олы Кайбыч - Куланга" - Беляево	0,3
18	"Олы Кайбыч - Куланга" - Федоровское	1
19	Кошман - Урсак урманчылыгы	3,1

20	Олы Кайбыч авылына әйләнгеч юл	3,6
21	Кошман - Бушмунча – Олы Урсак	8,3
22	Олы Урсак - Кече Урсак	3
23	Олы Урсак - Чукри - Алан	2,8
24	Арслан авылына юл	2
25	Кече Кайбыч - Морза - Берлебаш	6,8
26	Надеждино - Муратово	1,2
27	Надеждино - Кичкеево	2
28	Подъезд к с. Кече Подберезье	1,8
29	Борындык	0,8
30	Колангы тимер юл станциясенә юл	1,2
31	Асфальт бетон заводына юл	1,4
32	Чути авылына юл	0,3
33	Хозесаяна	1
34	Кайбыч МТС ына юл	0,8
35	Кайбыч авыл хужалыгы техникасы идарәсенә юл	0,3
36	Шушерма	1
	Кайбыч районы буенча барлыгы:	218,85
Кама Тамагы районы		
1	"Казан - Ульяновск" - Иске Барыш - Кама Тамагы	43,30
2	"Казан - Ульяновск - Иске Барыш - Кама Тамагы" - Келәнче	6,50
3	"Казан - Ульяновск - Иске Барыш - Кама Тамагы" – Олы Кариле - Чаллы	6,20
4	"Казан - Ульяновск - Иске Барыш - Кама Тамагы" – Олы Салтык	4,20
5	"Казан - Ульяновск - Иске Барыш - Кама Тамагы" – Олы Бортас	2,00
6	"Казан - Ульяновск - Иске Барыш - Кама Тамагы" - Каратал	2,20
7	"Казан - Ульяновск - Иске Барыш - Кама Тамагы" - Кыртапа	2,50
8	"Казан - Ульяновск - Иске Барыш - Кама Тамагы" - Әлмәндәр	3,90
9	"Казан - Ульяновск - Иске Барыш - Кама Тамагы" - Олы Кармалы	2,10
10	"Казан - Ульяновск - Иске Барыш - Кама Тамагы" - Кече Кармалы	3
11	"Казан - Ульяновск - Иске Барыш - Кама Тамагы" – Келәр	3
12	"Казан - Ульяновск - Иске Барыш - Кама Тамагы" - Олы Мәрәтхужа	3
13	"Казан - Ульяновск - Иске Барыш - Кама Тамагы" - Салтыган	2
14	"Казан - Ульяновск - Иске Барыш - Кама Тамагы" - Малаевка	0,4
15	"Казан - Ульяновск - Иске Барыш - Кама Тамагы" - Баргужы	1
16	"Казан - Ульяновск - Иске Барыш - Кама Тамагы" - Биби	2
17	"Казан - Ульяновск - Иске Барыш - Кама Тамагы" - Кече Бортас	2
18	"Казан - Ульяновск - Иске Барыш - Кама Тамагы" - Балчыклы	3
19	Олан - Тәмте	7,20
20	"Олан - Тәмте" - Осинники	2,70
21	"Казан - Ульяновск" - Кама Тамагы	49,50
22	"Казан - Ульяновск" - Кама Тамагы" - Кече Салтык	2,90
23	"Казан - Ульяновск" - Кама Тамагы" - Варварино	7,70
24	"Казан - Ульяновск" - Кама Тамагы" - Краснови-дово	3,00
25	"Казан - Ульяновск" - Кама Тамагы" – Яшелчә	4,00
26	"Казан - Ульяновск" - Кама Тамагы" - СПТУ	2,00
27	"Казан - Ульяновск" - Кама Тамагы" - Кече Мәрәтхужа	2
28	"Казан - Ульяновск" - Кама Тамагы" - Рус Бортасы	8
29	Красновидово – Сөйки	33,70

30	"Красновидово - Сөйки" - Янгасала	2,00
31	"Красновидово - Сөйки" – Шәпке	2
32	Тәтеш - Кама Тамагы	26,00
33	"Тәтеш - Кама Тамагы" – Чокыр арты Каратае	3
34	"Тәтеш - Кама Тамагы" - Ишем	7
35	Кама Тамагына әйләнгеч юл	2,00
36	Олы Кариле - Кече Кариле	3
37	Каратал - Иске Казиле	4
38	Тәмте - Тукай	4
39	Иске Барыш авылына юл	1,60
	Кама Тамагы районы буенч барлыгы:	269,60
Кукмара районы		
1	Мамадыш - Кукмара	21,45
2	"Мамадыш - Кукмара" - Арпаяз	5,2
3	"Мамадыш - Кукмара" – Керкәвеч - Сосмак	22,35
4	"Мамадыш - Кукмара" – Кенәбаш	5
5	"Мамадыш - Кукмара" - Түбән Урыс	1,5
6	"Мамадыш - Кукмара" - Иске Оча	1,5
7	Кукмара - Шәмәрдән	33,4
8	"Кукмара - Шәмәрдән" - Янсыбы - Олы Сәрдек -Тырыш	29,2
9	"Кукмара - Шәмәрдән" – Олы яз - Олы Сәрдек	6,45
10	"Кукмара - Шәмәрдән" - Куркино - Нырья	7
11	Балтач - Шәмәрдән	8,65
12	"Балтач - Шәмәрдән" - Вахитово - Янил	10,65
13	Кукмара - Вятские Поляны	4,6
14	Люга - Иске Юмья	13,5
15	Ошторма Юмья - Яна Кумор	7,99
16	"Ошторма Юмья - Яна Кумор" – Сәрдәвеч	4,04
17	"Люга - Иске Юмья" - Югары Кумор	5,8
18	"Люга - Иске Юмья" - Березняк – Тәмле Чишмә	5,5
19	Люга - "Нырты" совхозы	26,5
20	"Люга - "Нырты" совхозы - Өркеш - Түбән Арбаш	10,8
21	"Люга - "Нырты" совхозы – Хәсән	1,5
22	"Люга - "Нырты" совхозы - Беренче Май	4
23	Совхоз "Нырты" – Төркәш - Яңа Чабья	7,1
24	Лубян - Плаксиха	11
25	Аш Бужи – Мәмәшир	17,5
26	Югары Өскебаш - Түбән Өскебаш	5,8
27	Куркино - Каенсар	4,9
28	Березняк – Саба урман хужалыгы	7
29	Чура - Лельвиж	7,6
30	Чура – Көшкебаш – ядыгәр	1,7
31	Янсыбы - Иске Йорт	2,9
32	Лубян - Сосновка	17,6
33	Сәрдекбаш - Лельвиж	4,35
34	Керкәвеч - Югары Шөн	5,5
35	Янатроицк - Татар Тулбасы - Плаксиха	19
36	Нырья - Иштуган	6
37	Кукмара пос. әйләнгеч юл	5,3

38	. Кукмара пос. көнчыгыш яктан әйләнгеч юл	10,2
39	Янсыбы авылына әйләнгеч юл	2,65
40	Олы Сәрдек авылына әйләнгеч юл	13,9
41	Сәрдекбаш - Яңа Сәрдек	7,6
42	Мултан- Синерь	1,8
43	Югары Кумор – Салкын Чишмә	1,5
44	Пучинкә - Сутер - Важашур	1,5
45	Пучинкә - Шәмәрдән - Югары Шәмәрдән	1,3
46	Ятмас - Дусай - Шепшенар	2,7
47	Югары Казаклар авылына юл	1,3
48	Чарлы авылына юл	1,6
49	Постников Починок авылына юл	5
50	Туембаш авылына юл	1,3
51	Люга авылына юл	2
52	Жилой Рудник авылына юл	1,75
53	Биер авылына юл	1,5
54	Балыклы авылына юл	1
	Кукмара районы буенча барлыгы:	408,43
Лаеш районы		
1	Лаеш ш.т.п. юл	16,5
2	" Лаеш ш.т.п. юл " - Бутыри	1,3
3	"Казан - Оренбург" – Октябрьнең 25-еллыгы пос. -Александровка	7,7
4	"Казан - Оренбург" – Пәрәү	4
5	"Казан - Оренбург" - Каип	1
6	"Казан - Оренбург" – Бимә	4
7	"Казан - Оренбург" - Шуран	3,2
8	"Казан - Оренбург" - Обухово	2
9	"Казан - Оренбург" - "Казан - Боровое Матюшино"	9,7
10	Столбище - Атабай	44,375
11	"Столбище - Атабай " - Никольский	10
12	"Столбище - Атабай" - Карадули	3,3
13	"Столбище - Атабай" – Ташкирмән	5,3
14	"Столбище - Атабай" - Татар Сараланы	1,7
15	"Столбище - Атабай" - Сапуголи	2,2
16	Лаеш - Иске Пристань - "Чайка" сәламәтлек үзәге	5,55
17	Лаеш - Яушыек	16
18	Лаеш - Чырпы	13
19	Урта Девятово - ТатарЯнтыгы	13,1
20	"Урта Девятово - ТатарЯнтык" - Емельянове	4,35
21	Сокуры – Хәерби-Травкино	12,95
22	Нармонка - Тетеево	9,6
23	"Нармонка - Тетеево" - Яңа Поляна	5,9
24	Имәнкискә - Меретәк	8
25	Кече Кабан - "Казан " аэропортына юл	2,5
26	Олы Кабан - "Казан " аэропортына юл	2
27	Аэропорт - Столбище	5
28	"Казан " аэропортына юл	6,3
29	Лаеш ш.т.п. төньяктан юл	2,7
30	Лаеш ш.т.п. әйләнгеч юл	0,65

31	Казан - Боровое Матюшино	12,4
32	"Казан - Боровое Матюшино" – Комлы Кавал -"Столбище - Атабай"	8,5
33	Комлы Кавал - Орловка	7,9
34	"Комлы Кавал - Орловка" - Троицкий	2
35	Никольский - Күнтәч	2,1
36	Державино авылына юл	0,8
37	Паром аша юл	1,7
38	Асфальт бетонному заводына юл	0,7
39	"Белые горы" пристаненә юл	1,3
40	Столбище авылына юл	7
41	"Гигант" бакчачылык ширкәтенә юл	5,3
42	"Победилово" йөк бушату причалына юл	1,3
43	"Ветеран" ял базасына юл	1
44	"Сокуры" балыкчылык хужалыгына юл	2,5
45	Березовка - Каип	5
46	Габишево авылына юл	1,3
47	"Юбилейная" кошчылык фабрикасына юл	0,3
48	Рождествено авылына юл	2,2
49	Смолдеярово	0,5
50	Александровка	0,5
51	Дятлово	0,5
52	"Казан май комбинаты" ААЖ юл	3,1
	Лаеш районы буенча барлыгы:	291,775
Лениногорск районы		
1	Лениногорск - Чирмешән	76,3
2	"Лениногорск - Чирмешән" - Кузьминовка	17,2
3	Әлмәт - Лениногорск	22
4	"Әлмәт - Лениногорск" - Зэй - Каратай	1, 6
5	"Әлмәт - Лениногорск" - Яна Суркино	5,4
6	Иске Шөгәр - Зеленая Роцца - Клявлино	13,4
7	Зеленая Роцца - Иске Иштирәк	9,5
8	"Иске Шөгәр - Зеленая Роцца - Клявлино" -Туктар Урдаласы	7
9	Кичү - Урмышла - Сарабиккол	37,4
10	Кичү - Иске Шөгәр	8
11	Иске Куак - Мичурин - Яна Сержекино	17,85
12	Лениногорск - Ивановка - Михайловка	24,9
13	Иске Куак - Куакбаш	8,9
14	Федотовка - Кузьминовка	2,2
15	Сугышлы - Глазово - Ивановка	15,7
16	Югары Чыршылы - Түбән Чыршылы	2,6
17	Сугышлы - Юлтимер	2,9
18	Иске Писмән - Медведка	10
19	Лениногорск - Карабаш	6,5
20	Лениногорск - Азнакай	10,5
21	Бөгелмә - Лениногорск	15,6
22	Зэй Каратай - Алешкино-Сергеевка	15,4
23	Ромашкино - Куакбаш - Каркали	43,9
24	Яна Суркино - Алешкино	8,3
25	Туктар Урдаласы - Каратай	5,1

26	Яңа Иштирәк - Чиялетау	10,9
27	Керкәле - Тукмак	6,3
28	Иске Писмән авылына юл	0,4
29	"Бакер" курортына юл	0,7
30	Ялтау	2
31	Урмышла авылына юл	0,6
32	Керлигач авылына юл	0,6
	Лениногорск районы буенча барлығы:	419,65
Мамадыш районы		
1	Мамадыш - Кукмара	45
2	"Мамадыш - Кукмара" – Тәкәнеш	1
3	"Мамадыш - Кукмара" - Ямаш	8,4
4	"Мамадыш - Кукмара" – Келәүш	28
5	"Мамадыш - Кукмара" - Келәүш" – Шәдче	6,1
6	"Мамадыш - Кукмара" - Келәүш" - Комаровка	4
7	"Мамадыш - Кукмара" - Келәүш" - Ямаш	5
8	М-7 "Волга" - Урта Кирмән - Кече Кирмән	10,9
9	М-7 "Волга" – Сикәнәс	20,5
10	М-7 "Волга" – Керәшен Пакшыны	7,45
11	"М-7 "Волга" - Сикәнәс " - Омар	3,3
12	М-7 "Волга" - Уразбахты	8
13	М-7 "Волга" - Катмыш	1
14	М-7 "Волга" - Мамадыш	5,6
15	М-7 "Волга" - Соколка	15,2
16	"М-7 "Волга" - Соколка" - Отарка	2,6
17	М-7 "Волга" - Дөгетле	5,1
18	М-7 "Волга" - Усали - Югары Сөн	12,3
19	М-7 "Волга" – Кама урман хужалыгы - Берсут	13,8
20	М-7 "Волга" - Түбән Сөн – Кече Сөн	9,2
21	Мамадыш - Теләче	45
22	"Мамадыш - Теләче" - Кече Кирмән	6,8
23	"Мамадыш - Теләче" - Түбән Ушма	1,7
24	"Мамадыш - Теләче" - Югары Ушма	2,2
25	"Мамадыш - Теләче" – Ушма арты	1,3
26	"Мамадыш - Теләче" – Хәсәнша	1,3
27	Түбән Ушма - Югары Ушма	5
28	Мамадыш - Максимов Пүчинкәсе	6
29	Усали - Албай	11,8
30	Түбән Тәкәнеш – Көмешкүл - Олыяз	12,3
31	Көмешкүл - Алгай	3
32	Шемяк - Иске Чабья	3,5
33	Ишки - Түбән Тәкәнеш	11,5
34	"Пятилетка" асфальт бетон заводына юл	1
35	Шәмәк авылына юл	1
	Мамадыш районы буенча барлығы:	325,85
Менделеевск районы		
1	"Алабуга - Ижевск" - Монашево	7,5
2	"Алабуга - Ижевск" – Илнәт	9
3	"Алабуга - Ижевск" - Яңа - Менделеевск химия заводы	8,4

4	Бәзәкә - Ижевка	15,5
5	"Бәзәкә - Ижевка" – Песәй	5,5
6	"Бәзәкә - Ижевка" – Татар Әхтиялы	3
7	"Бәзәкә - Ижевка" - Бондюга	0,9
8	"Бәзәкә - Ижевка" – Ык Тамагы	4,8
9	М-7 "Волга" - Бәзәкә	19,3
10	"М-7 "Волга" - Бәзәкә" – Мари Тәкәше	3
11	Алабуга - Гари - Абалач	2,4
12	"Алабуга - Гари - Абалач" - Яңа-Менделеевск химия заводы	5,6
13	"Алабуга-Гари - Абалач" – Бөрешле	4,8
14	Карманково - Иске Гришино – Илкә	4,4
15	Енабердино - Кураково - Туйма	6,5
16	Песәй - Кырынды	18,4
17	"Песәй - Кырынды" - Тойгужа	6
18	"Песәй - Кырынды" - Тукай	0,8
19	"Песәй - Кырынды" - Татар Сарсазы	0,4
20	Илнәт - Монашево	6
21	Полянка - Яңа-Менделеевск химия заводы	1
22	Бондюга - Максимовка	3
23	Менделеевск шәһәрәнә юл	4
24	Тихоново авылына юл	1,2
25	Тихоново станциясенә юл	1
26	Енабердино авылына юл	2,5
27	Камай авылына юл	2,5
28	Монай авылына юл	2,5
29	Татар Чаллысы авылына юл	2,5
30	Кураково авылына юл	1
31	Камашево – Үзәк район хастаханәсе	1
32	Бәзәкә	0,5
33	Күрәз	1
34	Асфальт бетон заводына юл	1,4
35	Максимково	3,7
36	Салтыковка	2
37	Татар Кокшаны	6
38	Сәйтәк	0,85
	Менделеевск районы буенча барлығы:	169,85
Минзәлә районы		
1	М-7 "Волга" - Яңа Мәлкән	9,6
2	М-7 "Волга" - Иске Александровка - Бикбау	10,6
3	М-7 "Волга" - Иске Матвеевка	7,55
4	М-7 "Волга" - Иске Иркәнәш - Татар Мөшеге	21,3
5	М-7 "Волга" - Яңа Айманово - Әтрәкле- Калтак- Филимоновка	18,8
6	М-7 "Волга" - Яңа Александровка - Толымбай	16,7
7	М-7 "Волга" - Әнәк	4,4
8	М-7 "Волга" - совхоз-техникум	3
9	М-7 "Волга" - Югары Тәкерман	1,5
10	М-7 "Волга" - Коноваловка	2
11	М-7 "Волга" - Аю	1,5
12	М-7 "Волга" - Тупач	10,3

13	Минзәлә - Боерган	14,5
14	"Минзәлә - Боерган" – Гөлек	7,2
15	"Минзәлә - Боерган" - Тауасты Байлар	1
16	Минзәлә - Рус Караны - Тугаш	38,4
17	"Минзәлә - Рус Караны - Тугаш" – Хужамәт	28,5
18	Минзәлә - Курья	4
19	Минзәлә шәһәрәнә әйләнгеч юд	4,7
20	Иске Матвеевка - Николаевка - Рус Караны	11,15
21	Рус Караны - Чулпан	2,9
22	Татар Мөшегесе- Рус Мөшегесе	6,8
23	Иске Иркәнәш - Яңа Иркәнәш	3
24	Куян	4,1
25	Хужамәт авылына юл	2
26	Аэропортка юл	0,3
27	Югары Юшады авылына юл	0,5
28	Салкын Чишмә авылына юл	2
	Минзәлә районы буенча барлыгы:	238,3
Мөслим районы		
1	Актаныш - Мөслим	41
2	"Актаныш - Мөслим" - Татар Смыловкасы	19,3
3	"Актаныш - Мөслим" - Яңа Усы – Сәфәр -Баяк	21, 6
4	"Актаныш - Мөслим" - Яңа Карамалы	3,9
5	"Актаныш - Мөслим" - Өндәреш	3,3
6	"Актаныш - Мөслим" – Бикмәч	2,1
7	"Актаныш - Мөслим" – Митрэй - Ольгино	7,4
8	"Актаныш - Мөслим" - Түреш	3,2
9	Мөслим - Сарман	23,7
10	"Мөслим - Сарман" - Ташлыяр - Атлас	6,4
11	Мөслим - Иске Сәет	35,2
12	"Мөслим - Иске Сәет " – Керәш Шуран	14
13	"Мөслим - Иске Сәет " - Торыш	6,6
14	Мөслим – Татар Шуганы	18,5
15	Мөслим - Саклаубаш	19,8
16	Октябрь - Исансеф	18,2
17	Югары Табын - Тугаш	10,8
18	Олы чакмак - Рус Шуганы	3,8
19	Иске Карамалы - Баяк	12,4
20	Шуган - Тымытык	6,8
21	Михайловка - Шуга	13,9
22	Уразмәт - Сикия	9,6
23	Мари-Бүләр - Осиновка	3,3
24	"Мари - Бүләр - Усаклык" - Кырынтау	0,5
25	Иске Вәрәш- Наратасты	4,9
26	Окружная с. Мөслим	4,2
27	Иске Сәет - Сикия	3,1
28	Түбән Табын - Тамьян	2
29	Каенсаз	1,8
30	Ташъялга	3
31	Яңа Усы авылына юл	2,9

32	Олы чакмак авылына юл	0,9
	Мөслим районы буенча барлыгы:	328,1
Түбән Кама районы		
1	"Чаллы- Зэй - Әлмәт" - Түбән Кама	10
2	Чистай - Түбән Кама	52
3	"Чистай - Түбән Кама" - Кызыл Чапчак- Югары Чаллы	21,8
4	"Чистай - Түбән Кама" - Каенлы	5,1
5	"Чистай - Түбән Кама" - Кармалы	10,1
6	"Чистай - Түбән Кама" - Түбән Кама	2,5
7	"Чистай - Түбән Кама" - Дубравушка	10
8	Зэй - Сухарево	17,6
9	"Зэй - Сухарево" - Болгар	8,8
10	Зэй - Югары Уратма – Ширәмәт	24
11	Ширәмәт - Кармалы	35,9
12	" Ширәмәт - Кармалы" - Колмакчы	3,6
13	" Ширәмәт - Кармалы" - Оша	4
14	Түбән Кама – балаларның хезмәт һәм ял лагеры	15,8
15	Түбән Кама - Красный Ключ	3,5
16	Түбән Кама - Соболеково	6,6
17	Түбән Кама - Афанас	3,8
18	Түбән Кама – Олы Афанас	1
19	Түбән Кама - Причал	2,7
20	Түбән Кама - Прости	6,4
21	Түбән Кама шәһәрәнә көньяктан юл	2,2
22	Югары Уратма - Благодатный	22,4
23	Кармалы авылына юл	1,3
24	Кама аланы штп әйләнгеч юл	4
25	Ташлык авылына юл	1,3
26	Сухарево - Смыловка	4,2
27	Нариман - Поповка	5,1
28	Борок - Иске Закамский	12,5
29	Утяшкино - Түбән Уратма	6
30	Каенлы - Кече Зирекле	2,1
31	Балчиклы - Ключ Труда	6
32	Балчыклы - Сарсаз - Блин	1,8
33	Шәңгәлче авылына юл	1,2
34	Кама п. юл	2,1
35	Түбән Урат авылына юл	3,6
36	Яңа Минкино	1,2
37	Сухарево	1,5
38	Володарский авылына юл	7,1
39	Кызыл-Яр	1
	Түбән Кама районы буенча барлыгы:	331,8
Яңа Чишмә районы		
1	"Казан - Оренбург" - Өргәнчә	8
2	"Казан - Оренбург" - Городище - Елантово	19,4
3	"Казан - Оренбург" - Горшково	4,2
4	Акъяр - Чирмешән - Шонталы	40,7
5	"Акъяр - Чирмешән - Шонталы" - Черемухово бистәсе	11,55

6	"Акъяр - Чирмешэн - Шонталы" - Слобода Екатерина бистәсе	14,3
7	"Акъяр - Чирмешэн - Шонталы" – Чаллы башы	4,2
8	"Акъяр - Чирмешэн - Шонталы" - Красный Октябрь -Яңапоселенная Лебедка	13,15
9	"Акъяр - Чирмешэн - Шонталы" – Сөлчәбаш	9
10	"Акъяр - Чирмешэн - Шонталы" – Волчья бистәсе	1,5
11	Яңа Чишмә - Чуваш Чебоксары	30,4
12	"Яңа Чишмә - Чуваш Чебоксары " - Яңа Иванаево	2,2
13	"Яңа Чишмә - Чуваш Чебоксары " – Рус Чебоксары	1
14	"Яңа Чишмә - Әдәмсә" - Түбән Кама районы чиге	29,8
15	Яңа Чишмә - Андреевка - Новотроицкое	21,3
16	Шахмай - Чертуш	4,7
17	Ленино - Тубылгытау	3
18	Петропавел бистәсе	2,3
19	Әдәмсә	1,6
	Яңа Чишмә районы буенча барлыгы:	222,3
Нурлат районы		
1	Нурлат - Чуаш Тимерлеге авылы	48,8
2	"Нурлат - Чуаш Тимерлеге " - Биккол - Фомкино	26,2
3	"Нурлат - Чуаш Тимерлеге " - Зирекле	5,1
4	"Нурлат - Чуаш Тимерлеге " - Красномайский	4,5
5	"Нурлат - Чуаш Тимерлеге " – Гәйтән	2,5
6	"Нурлат - Чуаш Тимерлеге " - Ялаур	3
7	"Нурлат - Чуаш Тимерлеге " – Биләр Куле	2
8	"Нурлат - Чуаш Тимерлеге " - Яңа Тумба	19,1
9	"Нурлат - Чуаш Тимерлеге " – Чулпан участок хастаханәсе	2,1
10	Чистай - Аксубай - Нурлат	32,45
11	"Чистай - Аксубай - Нурлат" – Төрнәс	4
12	"Чистай - Аксубай - Нурлат" - Егоркино	2
13	"Чистай - Аксубай - Нурлат" – Каравыл Тавы	2
14	Базарлы Матак- Мамык	42,9
15	"Базарлы Матак- Мамык" - Колбай - Мараса	3
16	"Базарлы Матак- Мамык" - Чурабатыр	12,1
17	"Базарлы Матак- Мамык" - Кычытканлы	7,5
18	"Базарлы Матак- Мамык" – Селәнгәш	2
19	"Базарлы Матак- Мамык" - Иске Әлмәт	4,1
20	"Базарлы Матак- Мамык" - Бутаиха - Ялаур	10
21	Кузайкино - Нурлат	37,2
22	" Кузайкино - Нурлат" - Иске Чаллы	12,5
23	" Кузайкино - Нурлат" – Кече Камышлы - Урта Камышлы	6
24	" Кузайкино - Нурлат" – Урта Камышлы	6
25	Аксумла - Фомкино – Самара өлкәсе чиге	12,55
26	Нурлат - Шламка	8,8
27	Аксумла - Салдакай	9,8
28	"Аксумла - Салдакай " - Якушкино	2
29	Нурлат - Түбән Нурлат - Степной Мамык	9
30	Заречный - Торнаяз	9,2
31	Степное Озеро - Кривое Озеро	5,4
32	"Нурлат – Чуаш Тимерлеге” - Степное Озеро	3

33	Нурлат шгәһәрәнә әйләнгеч юл	7,5
34	Нурлат - Курмыш	1,6
35	Нурлат - Яна Иглай	6,5
36	Киекле – Урнәк	1,8
37	Киекле – Кизләү	2,3
38	Курмыш – Чуваш Мәнжесе	3,1
39	Урта Камышлы - Вишневая Поляна	7,5
40	Түбән Чаллы - Урта Чаллы	1
41	Биләр – Көрнәле - Әмзә	3,3
42	Нурлат аэропортына юл	2
43	Түбән Чаллы авылына юл	4
	Нурлат районы буенча барлыгы:	397,4
Питрәч районы		
1	М-7 "Волга" - Кулай - Питрәч	9,1
2	М-7 "Волга" - Күн	5,2
3	М-7 "Волга" – татар Казысы - Казиле	7,8
4	М-7 "Волга" - Тогашево	8,2
5	М-7 "Волга" – Шәле	2,6
6	М-7 "Волга" - Карповка	6,9
7	М-7 "Волга" – Тат ЦИК ис. авыл	1,2
8	М-7 "Волга" - Богородский	1,9
9	М-7 "Волга" - Екатериновка	3
10	М-7 "Волга" - Ильинский	1,4
11	М-7 "Волга" – беренче Май	1,6
12	М-7 "Волга" - Нептун	1,5
13	Питрәч - Чыгы - Янсуар	36,2
14	"Питрәч - Чыгы - Янсуар " - Күн	0,8
15	"Питрәч - Чыгы - Янсуар " - Әлбәдән	2
16	"Питрәч - Чыгы - Янсуар " - Токияз	3,5
17	Казан - Шәмәрдән	49,8
18	"Казан - Шәмәрдән" – Кибәч	7,75
19	"Казан - Шәмәрдән" - Званка	1,6
20	"Казан - Шәмәрдән" - Аркатау	6,3
21	"Казан - Шәмәрдән" – Пимәр	6,4
22	"Казан - Шәмәрдән" - Кошаково	2,1
23	"Казан - Шәмәрдән" - Бутырка	1
24	Иске Шигали - Питрәч	13,75
25	"Иске Шигали- Питрәч" - Ленино - Кокушкино	7,7
26	"Иске Шигали - Питрәч" - Шихазда	0,4
27	Татар Тау Иле - Белкино	7,9
28	Чуча - Кавал	3,1
29	Чита – Керәшен Сәрдәсе	2,2
30	Казан - Салмыч	2,1
31	Надеждино – Кибәк иле	9,64
32	Белкино - Кибәк иле	6
33	Пимәр - Юныс	3
34	Богородский - Көек - Салмыч	5
35	"Ак Барс" агрофирмасына юл	0,9
36	Ленино – Кокушкино авылына юл	0,3

37	Юллар идарәсе базасына юл	0,8
38	"Заречье" бакчачылык ширкәтенә юл	7,4
39	Шәле	1
40	Чыты авылына юл	0,8
41	Колай үзәк асадыбасына юл	0,7
42	Олан Иле	2
	Питрәч районы буенча барлыгы:	242,54
Балык Бистәсе районы		
1	"Казан - Оренбург" - Балык Бистәсе	26,7
2	М-7 "Волга" – Котлы Бөкәш- Балык Бистәсе	45,45
3	"М-7 "Волга" - Котлы Бөкәш- Балык Бистәсе" -Югары Тегермәнлек	8,9
4	"М-7 "Волга" - Котлы Бөкәш- Балык Бистәсе" -Троицкий Урай	3
5	"М-7 "Волга" - Котлы Бөкәш- Балык Бистәсе" –Казак Чаллысы	4
6	"М-7 "Волга" - Котлы Бөкәш- Балык Бистәсе" -Уракчы	5,2
7	"М-7 "Волга" - Котлы Бөкәш- Балык Бистәсе" –икмәк кабул итү пункты	1,5
8	"М-7 "Волга" - Котлы Бөкәш- Балык Бистәсе" -Ямаш	9,4
9	М-7 "Волга" - Котлы Бөкәш- Балык Бистәсе" -Олы Осинówka	6
10	М-7 "Волга" - Шумково - Балык Бистәсе	20,85
11	М-7 "Волга" - Балыклы Чүкәй	8
12	М-7 "Волга" - Шемарбаш	5
13	М-7 "Волга" - Шемарбаш" - Алан Полян	2
14	М-7 "Волга" - Большой Салтан	5,6
15	М-7 "Волга" - Кызыл Йолдыз урман хужалыгы	3,4
16	М-7 "Волга" - Яна Арыш	5
17	М7 "Волга" - Күки - Ямаш - Балтач	11,5
18	М-7 "Волга" - Иванаево – Казак Чаллысы	5
19	М-7 "Волга" - Ури - Котлы Бөкәш	6,8
20	"М-7 "Волга" - Уреево - Котлы Бөкәш " - Бердибяко-во	1
21	"М-7 "Волга" – Балыклы Чүкәй" - Иске Арыш	3
22	"Казан - Оренбург" - Балык Бистәсе" - Масловка	7,2
23	"Казан - Оренбург" - Балык Бистәсе" - Шиланка	3,8
24	"Казан - Оренбург" - Балык Бистәсе" - Корноухово	11
25	"Казан - Оренбург" - Балык Бистәсе - Корноухово" – Олы Әшнәк - Кече Әшнәк	5
26	Корноухово - Зюзино	3,5
27	Корноухово - Яна Ырга - Югары Ырга	10
28	"Корноухово - Яна Ырга - Югары Ырга " -Черемыш	2
29	Балык Бистәсе - Яншык	11
30	"Балык Бистәсе - Яншык" - Кече Атмас	2
31	Балык Бистәсе – 1 нче асфальт бетон заводы	4
32	Котлы Бөкәш- Шумбут	10,2
33	Балык Бистәсе авылына әйләнгеч юл	1,1
34	Зәңгәр Күл - Шумбут	9,9
35	Троицкий Урай - Гремячка	7,5
36	Подъезд к с. Шумково	2,5
37	Подъезд к с. Яншык	0,4
38	Полянка авылына 1 нче юл	1,9
39	Полянка авылына 2 нче юл	1
40	2 нче асфальт бетон заводына юл	0,5

	Балык Бистәсе районы буенча барлыгы	281,8
Саба районы		
1	Казан - Шәмәрдән	36,5
2	"Казан - Шәмәрдән" - Мишәбаш	13,7
3	"Казан - Шәмәрдән" - Мишәбаш – Сәрдә	2
4	"Казан - Шәмәрдән" - Көөк	4,32
5	"Казан - Шәмәрдән" - Юлбат	2,5
6	"Казан - Шәмәрдән" - Юлбат" – Йосыф Аланы	8
7	"Казан - Шәмәрдән" - Юлбат" - Тенеки	4
8	"Казан - Шәмәрдән" - Корсабаш	7,2
9	"Казан - Шәмәрдән" - Корсабаш" - Түбән Утар	3
10	"Казан - Шәмәрдән" - Корсабаш" – Сүлә	3,5
11	"Казан - Шәмәрдән" – Мичәнбаш	3,1
12	"Казан - Шәмәрдән" - Кырбаш	4
13	"Казан - Шәмәрдән" – Пүкәл	1,1
14	"Казан - Шәмәрдән" - Өтернәс	0,2
15	Килдебәк - Иске Икшермә	19,7
16	Килдебәк - Туктар – Мәрген	6
17	Балтач - Шәмәрдән	1/9
18	Байлар Сабасы- Тимершык - Югары Симет - Алан	26,7
19	"Байлар Сабасы- Тимершык - Югары Симет - Алан" – Керәнле	5
20	"Байлар Сабасы- Тимершык - Югары Симет - Алан" - Түбән Симет	2
21	Байлар Сабасы- Урман хужалыгы	18
22	"Байлар Сабасы- Урман хужалыгы" - Нырты	8,3
23	"Байлар Сабасы- Урман хужалыгы" - Сабабаш	1
24	Олы Нырты – Чөбия Чурчи	2,3
25	Урман хужалыгы - Иштуган	23,88
26	Яулаштау – Кызыл Чөчәк	2,58
27	Сатыш – Олы Кибәче	23,5
28	"Мамадыш - Теләче" - Елыш	3,3
29	"Сатыш - Олы Кибәче " - Кече Кибәче	2
30	Байлар Сабасы авылына әйләнгеч юл	4,4
31	Шәмәрдән ш.т.п. әйләнгеч юл	5,7
32	Олы Шынар - Тимершык	11,3
33	"Олы Шынар - Тимершык" - Уют	2,5
34	"Олы Шынар - Тимершык" - Сабай	1,5
35	"Арча - Теләче" - Олы Шынар	3,8
36	Сатыш – Бигәнәй - Мамалай - "Мамадыш - Теләче"	8,4
37	Олы яз - Иштуган	10,2
38	Язлы Арташ - Олы Нырты	4,3
39	Тимершык - Кызыл Миша	3,54
40	Байлар Сабасы авылына көнбатыш яктан юл	4
41	Сүлә - Корса разъезды	5
42	Түбән Шытсу	2,1
43	Урман хужалыгы п. ТКК полигонына юл	1,02
44	Төбәк авылына юл	1
45	Мөндеш	2,8
46	. Олы яз авылына юл	1
	Саба районы буенча барлыгы:	311,84

Сарман районы		
1	Чаллы- Сарман	39
2	"Чаллы- Сарман" - Югары Чыршылы	7,1
3	"Чаллы- Сарман" - Янурыс	3
4	"Чаллы- Сарман" - Азалак	7,3
5	"Чаллы- Сарман" - Яна Әхмәт	1
6	"Чаллы- Сарман" - Каташ Каран	4
7	Зэй - Сарман	20,6
8	"Зэй - Сарман" - Югары Чыршылы	7,4
9	"Зэй - Сарман" - Сармашбаш	10
10	"Зэй - Сарман" - Дружба – Ләке	4,5
11	"Зэй - Сарман" - Куктау	2
12	"Зэй - Сарман" – Пробуждение (Алан)	2
13	"Зэй - Сарман" - Мустафин	1
14	Мөслим - Сарман	20,4
15	"Мөслим - Сарман" – Кәүҗиәк	5
16	"Мөслим - Сарман" - Александровка	10,3
17	"Мөслим - Сарман" - Түбән Бикмәт	6
18	"Мөслим - Сарман" - Петровка	3
19	Жәлил - Сарман	28,43
20	"Жәлил - Сарман" - ГЗУ-42-63	2,1
21	"Жәлил - Сарман" - Сарайлы	3,3
22	"Жәлил - Сарман" – Салкын Алан	13,3
23	Сарман – Иганәбаш	9,2
24	Зур Нөркәй - Карашай - Саклау	18,9
25	Юлтимир - Саклаубаш	20,3
26	" Юлтимир - Саклаубаш " - Иске Имән	0,5
27	Теләнче-Тамак - Чураш	5,8
28	Әлмәт - Мөслим	28,13
29	Азнакай - Дүсем	10
30	Рус Акташы - Азнакай	9,2
31	Буралы - Рантамак	8,4
32	"Буралы - Рантамак" - Александровка - "Әлмәт - Мөслим"	7,5
33	Салкын Чишмә - Александровка	14,45
34	Яхшыбай - Баткак	13,82
35	"Яхшыбай - Баткак" - Анак	0,5
36	Шәрләрәмә - Кормаш	1
37	"Олы Нөркәй - Карашай - Саклау" – Сөлек	0,5
38	Саклаубаш - Алга	5
39	Саклаубаш - Сулы - Саклау	6
40	"Сарман – Иганәбаш" - Мортышбаш	3
41	Кәүҗиәк - Түбән Бикмәт	6
42	Кәшер - Урта Кәшер	3
43	Чукмарлы - Наратасты	3
44	Югары Чыршылы - Усай	4
45	Түбән Чыршылы	0,5
46	Шәрләрәмә авылына юл	2,1
47	Сарман авылына юл	0,8
	Сарман районы буенча барлыгы:	382,33

Спас районы		
1	Базарлы Матак- Болгар	49,3
2	"Базарлы Матак- Болгар" - Ржавец	10,6
3	"Базарлы Матак- Болгар" - Красный Вал	2
4	"Базарлы Матак- Болгар" – Ширбэт	9,9
5	"Базарлы Матак- Болгар" - Бугровка	4
6	Ким - Кузнечиха - Лесная Хмелевка	61,8
7	"Ким - Кузнечиха - Лесная Хмелевка" - Фадеевка	7,5
8	"Ким - Кузнечиха - Лесная Хмелевка" – Кырый Йорткул	7,7
9	"Ким - Кузнечиха - Лесная Хмелевка" – Чэчэкле	1,7
10	"Алексеевск - Высокий Колок" - Базяково - Тукай	26,6
11	Болгар - Танкеевка	19,2
12	"Болгар - Танкеевка" - Балымер	13,6
13	Өчкул - Балымер	10,3
14	Никольский - Отрада	8,7
15	"Никольский - Отрада" - Кырый Йорткул	4,5
16	"Никольское - Отрада" – Гөлеш	0,7
17	Аграмак - Ямбақты	5,8
18	Антоновка - Татар Такталысы	4,9
19	Аэропорт - Болгар	1
20	Урнәк - Өчкул	6,2
21	Болгар шәһәрәнә юл	1
22	Урта Йорткул	1,3
23	Икмәк кабул итү пунктына юл	2
24	Көөк авылына юл	1,4
25	Танкеевка авылына юл	0,8
26	Иске-Рәжәп авылына юл	2,2
27	Изге коега юл	1,5
28	"КИМ" совхозының 2 номерлы фермасына юл	1,6
29	Кузнечиха авылына юл	3,3
30	Куралово	7,05
31	Әжмәр	7,7
32	Полянка	2,0
33	Өчкул авылына юл	0,8
	Спас районы буенча барлығы:	288,65
Тәтеш районы		
1	Апас - Тәтеш	27
2	"Апас - Тәтеш" – Олы Шәмәк - Кече Шәмәк	12,3
3	"Апас - Тәтеш" - Алабирде - Кече Өтрәч	11,4
4	Алабирде - Ямбақты	2
5	Буа - Тәтеш	29
6	"Буа - Тәтеш" - Удельное Нечасово - Алекина Поляна	11,6
7	"Буа - Тәтеш" - Кече Бисәр	8,5
8	"Буа - Тәтеш" - Людоговка	1
9	"Буа - Тәтеш" - Кушкуй	1,5
10	"Буа - Тәтеш" - Чинчурино	4
11	"Буа - Тәтеш" - Тоншерма	4
12	Тәтеш - Кама Тамагы	16,7
13	"Тәтеш - Кама Тамагы" - Монастырский - Лаптевка	13,5

14	"Тәтеш - Кама Тамагы" - Долгая Поляна	0,5
15	Олы Тархан - Иске Борындык	13,1
16	"Олы Тархан - Иске Борындык" – Утәмеш	0,5
17	"Олы Тархан - Иске Борындык" - Түбән Тархан	4
18	Тәтеш - Олы Тархан - Ундоры	45,65
19	"Тәтеш - Олы Тархан - Ундоры" – Сөөндөк	16,6
20	"Тәтеш - Олы Тархан - Ундоры" - Жуково-Иоково	11,4
21	"Тәтеш - Олы Тархан - Ундоры" - Ивановка	1
22	"Тәтеш - Олы Тархан - Ундоры" - Богдашкино	3,85
23	"Тәтеш - Олы Тархан - Ундоры" - Бессоново	2
24	"Тәтеш - Олы Тархан - Ундоры" – Төкәш	2,95
25	"Тәтеш - Олы Тархан - Ундоры" - Кашка	3,5
26	Киртәле - Русские Кишаки	12,9
27	"Киртәле – Рус Киштәге" - Кошки - Новотимбаево	2,8
28	"Киртәле - Рус Киштәге " - Яңа Льяшево Пүчинкәсе	1,5
29	"Киртәле - Рус Киштәге " - Чуаш Чурапаны	4,5
30	Нармонка - Колунец	5
31	Нармонка - Чинчурино	5
32	Олы Тормы – Кече Тормы	4
33	Льяшево – Олы Бисәр	2,5
34	Льяшево - Ямбақты	5
35	Монастырский - Ильинский	2
36	Яңа Льяшево Пүчинкәсе – Чуаш тайбасы	1
37	Районара Сөөндөк карьерасына юл	2,5
38	Баймат – Олы Әтрәч	3
39	Кошки - Новотимбаево - Ивановка	3
40	Тәтеш шәһәрәнә әйләнгеч юл	3,6
41	Югары Тархан	2
42	Баймәт авылына юл	0,5
43	Васильевский карьерасына юл	5,55
44	Тәтеш икмәк кабул итү пунктына юл	1
	Тәтеш районы буенча барлыгы:	314,9
Тукай районы		
1	Чаллы- Зәй - Әлмәт	17,8
2	"Чаллы- Зәй - Әлмәт" - Бегиш аэропорты "	0,8
3	"Чаллы- Зәй - Әлмәт" – Биклән- "Чаллы - Түбән Кама"	6,5
4	"Чаллы- Зәй - Әлмәт" - Иске Ерыклы	2
5	"Чаллы- Зәй - Әлмәт" - Калинин	2,3
6	Чаллы- Сарман	29,5
7	"Чаллы- Сарман" - Борды	11,3
8	"Чаллы- Сарман" - Борды - Кызыл Байрак	4,5
9	"Чаллы- Сарман" – Яңа Троицкий -"Татарстан - Ташкичү"	10,5
10	"Чаллы- Сарман" - Октябрь – Бүләк	2,8
11	"Чаллы- Сарман" – Яңа Бүләк –Күктәк – Мирсәет	9,6
12	"Чаллы- Сарман" – Теләнче Тамак	5
13	"Чаллы- Сарман" - Казаклар - Теләнче Тамак	7,4
14	"Чаллы- Сарман" – Таулы Дөреш	2,05
15	"Чаллы- Сарман" – Шөкрәле	1,65
16	"Чаллы- Сарман" - Күперле	0,7

17	Минзәлә - Боерган	9,7
18	М-7 "Волга" - Татарстан - Ташкичү - "Чаллы- Сарман"	18,8
19	"М-7 "Волга" - Татарстан - Ташкичү" - Казиле	3,5
20	М-7 "Волга" – Хужамәт - Иске Абдул	12,4
21	М-7 "Волга" - "Чаллы- Водозабор" - Яңа	7
22	Чаллы пос. - Борды	15,8
23	"Чаллы- Борды" - Иске Ерыклы	2,85
24	"Чаллы- Борды" - Куады	0,7
25	"Чаллы- Борды" - Югары Суыксу -Яна Мусабай	6,8
26	"Чаллы- Борды" - Түбән Суыксу	0,85
27	"Чаллы- Борды" – Жәйләү	5,7
28	"Чаллы- Борды" – асфальт бетон заводы	1,65
29	"Чаллы- Водозабор" - Яңа пос.	8
30	"Чаллы- Водозабор" - Ильбухтино -Калмия - "Минзәлә - Биюрган"	16,9
31	"Чаллы- Водозабор" - пос. Яңа -Калмаш - Игенче	8,25
32	"Чаллы- Водозабор" - пос. Яңа -Калмаш – Кузкәй	15
33	"Чаллы- Түбән Кама" - Иштирәков	12,75
34	Чаллы- Круглое Поле – Бәтке	9,5
35	Иске Абдул - Казиле	6,35
36	Иске Абдул – Мерәс - Торнаташ	7,5
37	Теләнче Тамак - Останково - Торнаташ	11,1
38	Олы Шилнә - Кече Шилнә	2,85
39	Тогай – Шилнәбаш	5,3
40	Татарстан - Чыршылы	2,6
41	Аэропорт - Бакча Сарай	2,05
42	Татарстанга әйләнгеч юл	5,8
43	Аулаш авылына юл	1,7
44	Мартыш авылына юл	2,9
45	Мөлөк авылына юл	ес
46	Бордыбаш авылына юл	0,3
47	Суровка авылына юл	1,35
48	Сарайлы авылына юл	1,7
49	Әжмәкәй авылына юл	0,9
50	Югары Байлар авылына юл	0,8
51	Таулык авылына юл	0,5
52	Хужа авылына юл	0,9
53	Малтабар авылына юл	0,45
54	Тайлар авылына юл	2,7
55	Салих-Тукай авылына юл	0,9
56	Ирек-Таң авылына юл	2
57	Левашево авылына юл	2,9
58	Боерган – Туер авылына юл	3
59	Күгәш авылына юл	3
60	Бәтке авылына юл	2,5
61	Жикәнлекүл авылына юл	0,5
62	Артамоновка авылына юл	1,5
63	Оргыды авылына юл	1
64	Иске Гәрдәли авылына юл	2
65	Подъезд к с. Князево	2,5
66	Подъезд к с. Шильнебаш	2

67	Иске Байляр	3
68	Подъезд к с. Биклянь	2,5
69	Кулушево	2
70	Подъезд к с. Семекеево	1,5
71	Түбән Суык-Су	1,5
72	Бай-Буляк	1,5
	Итого по Тукаевскому району:	364,6
Теләче районы		
1	М-7 "Волга" - Баландыш	20,4
2	М-7 "Волга" – Шәдке - Сауш - Шармаш	15,2
3	Казан - Шәмәрдән	23,6
4	"Казан - Шәмәрдән" - Лесной	14,45
5	"Казан - Шәмәрдән" - Лесной" - Ямбулат	6,6
6	"Казан - Шәмәрдән" - Алан	5,5
7	Мамадыш - Теләче	41
8	"Мамадыш - Теләче" - Иске Жәри	1
9	"Мамадыш - Теләче" – Үзәк	3,8
10	"Мамадыш - Теләче" - Әбде	2,05
11	"Мамадыш - Теләче" - Түбән Саурыш	1,4
12	"Мамадыш - Теләче" - Баландыш	1,5
13	Арча - Теләче	19,05
14	"Арча - Теләче" – Олы Шыңар	5,7
15	"Арча - Теләче" – Төрөк-Тәмте - Ямбулат	7
16	Теләче - Ачы - Екатериновка	7,95
17	Теләче - Комаровка	3
18	Үзәк- Алга - Петровский	8
19	Караширмә - Олы Нырсы	21,4
20	Айдар – Борчаклы Яз	9
21	Олы Нырсы - Карабаян – Тәмте	5
22	Олы Нырсы - Кече Нырсы	4
23	Шәдке - Югары Мирәтәк - Олы Мирәтәк –Олы Нырсы	8
24	Баландыш	1,3
25	Максабаш	0,5
26	Теләче авылына юл	1
27	Олы Мәтәскә авылына юл	2,8
28	Айдар авылына юл	2,2
29	Орымширмә	1
30	Орымширмә авылына юл	1
31	Олы Мишә	1
32	Олы Саурыш авылына юл	3
33	Урта Мишә авылына юл	1
34	Тактамыш авылына юл	2
35	Олы Тиләже	1
36	Жәнәй авылы	1
	Теләче районы буенча барлыгы:	253,4
Чирмешән районы		
1	Акъяр - Чирмешән - Шонталы	40,55

2	"Акъяр - Чирмешән - Шонталы" – Бәркәтә	15,6
3	"Акъяр - Чирмешән - Шонталы" - Лашман	5,95
4	"Акъяр - Чирмешән - Шонталы" - Кармыш –Яшәүче	10,9
5	"Акъяр - Чирмешән - Шонталы" - Әмир	1,6
6	"Акъяр - Чирмешән - Шонталы" - Ивашкино	0,5
7	Лениногорск - Чирмешән	20,5
8	"Лениногорск - Чирмешән" - Урманасты Үтәмеш	1
9	"Лениногорск - Чирмешән" - Түбән Чыгтай	1,8
10	"Лениногорск - Чирмешән" - Иске Сәрежжино	2,8
11	"Лениногорск - Чирмешән" - Андреевка	19,45
12	"Лениногорск - Чирмешән - Андреевка" - Мордва Афонькәсс	1,5
13	Кузайкино - Нурлат	43,1
14	"Кузайкино - Нурлат" - Чирмешән	14
15	"Кузайкино - Нурлат" – Бәркәтә	4,1
16	"Кузайкино - Нурлат" - Сосновка - Девичья Поляна	5,3
17	"Кузайкино - Нурлат" - Красная Поляна - Девичья Поляна	7,4
18	"Кузайкино - Нурлат" – Кара Чишмә	0,35
19	"Кузайкино - Нурлат" - Саминовка	0,5
20	"Кузайкино - Нурлат" - Тукай	0,5
21	"Кузайкино - Нурлат" - Кызылъяр	1
22	"Кузайкино - Нурлат" - Иске Кади	4,5
23	Чирмешән - Казанка	6,3
24	Бәркәтә - Чумач	9,35
25	Чирмешән авылына әйләнгеч юл	2,6
26	Иске Кади - Якты-Тау - Светлогорский	9,3
27	Яна Әлмәле	1,7
28	Иске Әлмәле	1,9
29	Яна Кади	4,9
30	Лагерка п. әйләнгеч юл	3,8
31	Түбән Кәминкә	7,1
32	Югары Кәминкә	1
33	Туймәт	2,85
34	Аккирәй	1,75
35	Югары Кармалка	1,7
36	Түбән Кармалка	0,8
37	"Солнечный" пионер лагерена юл	3
38	Кирпеч заводына юл	3,6
	Чирмешән районы буенча барлыгы:	264,55
Чистай районы		
1	Чистай - Аксубай - Нурлат	35,9
2	"Чистай - Аксубай - Нурлат" - Татар Габелшасы - Чируле Шонталы	19
3	"Чистай - Аксубай - Нурлат" - Чуваш Чебоксары	23
4	"Чистай - Аксубай - Нурлат" - Нарат Елга	4
5	"Чистай - Аксубай - Нурлат" – Мәслим -Яна Урал	2,7
6	"Чистай - Аксубай - Нурлат" - Түбән Кондрата	10,1
7	"Чистай - Аксубай - Нурлат" - Чулпан	2,273
8	"Чистай - Аксубай - Нурлат" - Акбулат	0,5
10	"Казан - Оренбург" – Яуширмә	9
11	"Казан - Оренбург" - Актау	5,1

12	"Казан - Оренбург" – Чистай Выселкасы	2,9
13	"Казан - Оренбург" - Кубас	8
14	"Казан - Оренбург" - Кубас" – Байтирәк	1,5
15	"Казан - Оренбург" – Татар Талкышы	8,8
16	"Казан - Оренбург" - Каргалы	1,6
17	"Казан - Оренбург" - Иске Иванаево	0,5
18	"Казан - Оренбург" - Галактионово	3,6
19	"Казан - Оренбург" - Чистай	6,876
20	"Казан - Оренбург" - "Чистай - Түбән Кама"	3,4
21	Мөслим - Биләр	9
23	Чистай - Түбән Кама	41
24	"Чистай - Түбән Кама" - Галактионов ис. совхоз	0,6
25	"Чистай - Түбән Кама" - Йолдыз	2
26	"Чистай - Түбән Кама" – Олы Талкыш	1,35
27	"Чистай - Түбән Кама" - Фиков Колок	1,311
28	"Чистай - Түбән Кама" – Рус Сарсазы - Чытырчы	9,7
29	Чистай - Булдырь - Чытырчы	19,4
30	"Чистай - Булдырь - Чытырчы" - Змеево	1,2
31	"Чистай - Булдырь - Чытырчы" - Йолдыз	1,5
32	"Чистай - Булдырь - Чытырчы" - Борнаш	0,6
33	Чуваш Ялтаны – Ишәле	2,6
34	Чистай - Аэропорт	1,6
35	Татар Сарсазы - Урта Талкыш	16,9
36	Кызыл Болгар - Кызыл Ялан	3,2
37	"Луч" совхозына юл	5,3
38	Кече Талкыш авылына юл	1,1
39	Асфальт бетон заводына юл	1
40	Данауровка	1,8
41	Чистай шәүәренә көнчыгыштан юл	2,76
42	Кызыл-Болгар пос. юл	0,9
	Чистай районы буенча барлыгы:	273,57
Ютазы районы		
1	Азнакай - Ютазы - М-5	31,7
2	Югары Стәрле - Каразирек - Урыссу	35,5
3	" Югары Стәрле - Каразирек - Урыссу" – Бәйрәкә	10,5
4	Бөгелмә - Ютазы	11,1
5	"Бөгелмә - Ютазы" - Алма-Ата	11,7
6	Ютазы - Яңа-Юл	25
7	"Ютазы - Яңа-Юл" – Көрәш Бүләк	12,4
8	"Ютазы - Яңа Юл" – Хөррият	1,3
9	"Ютазы - Яңа Юл" - Ютазы кымыз шифаханәсе	0,9
10	Иске Урыссу - Кече Урыссу	5,9
11	Уба - Әбсәләм	11
12	Әбсәләм - Александровка	8,4
13	Урыссу - Октябрьский	2,8
14	"Урыссу - Октябрьский" - Әбсәләм	1,3
15	Урыссу ш.т.п. юл	1,2
16	Каракашлы - Урал	8,6
17	"Иске Каразирек - Урыссу" - Какылы Кул	2,8

18	"Иске Каразирек - Урыссу" – Бэйрәкә" - Гашкичү	9,5
19	Тарлау авылына юл	2,2
20	ТКК полигонына юл	0,8
21	Керкәле	2,9
22	Биектау	0,7
23	Салкын-Чишмә	0,4
24	Ак Чишмә	2
25	Малиновка	1
	Ютазы районы:	201,6
	БАРЛЫГЫ:	13434,17

Татарстан Республикасы
Урман планына
30 нчы кушымта

Урман-парк һәм яшел зоналар бүлеп бирелгән торак пунктлар исемлеге

Административ район	Торак пункт исеме	Халык саны, мең чел. 2008 елга	Бүлеп бирү өчен нигез	Радиус, км	Яшел зона урманнары майданы, га
Әгерҗе	Красный Бор	3,9	СССР Министрлар Советының 1949 елның 4 маендагы 6136-р номерлы күрсәтмәсе. Россия федераль урман хужалыгы хезмәтенен 1993 елның 22 июнендәге 168 номерлы боерыгы. Россия урман хужалыгының 2008елның 23 мартындагы 48 номерлы босрыгы	3	219
Азнакай	п.г.т. Актүбә	9,9	ТАССР Министрлар Советының 1968 елның 26 августындагы 30 номерлы күрсәтмәсе	2	94
Аксубай	-				
Актаныш	-				
Алексеевск	-				
Әлки	-				
Әлмәт	-				
Апас	-				
Арча	-				
Әтнә	-				
Баулы	-				
Балтач	-				
Бөгелмә	Петровка авылы	3,4	ТАССР Министрлар Советының 1968 елның 26 августындагы 30 номерлы күрсәтмәсе. ТАССР Министрлар Советының 03.04.1974 № 15 босрыгы	2	687
Буа	Буа	8,9	ТАССР Министрлар Советының 1968 елның 26 августындагы 30 номерлы күрсәтмәсе. Федераль хезмәтнең 22.06.93 № 168 босрыгы	2	614
Югары Ослан	-				
Биектау	-				
Чүпрәле	-				
Алабуга	-				
Зәй	-				

Административ район	Торак пункт исеме	Халык саны, мең чел. 2008 елга	Бүлөп бирү өчен нигез	Радиус, км	Яшел зона урманнары майданы, га
Зеленодольск	-				
Кайбыч	-				
Кама Тамагы	-				
Кукмара	-				
Ласш	-				
Лениногорск Мамадыш	- Мамадыш	13,5	ТАССР Министрлар Советының 30.04.64 № 264 һәм ТАССР Министрлар Советының 1968 елның 26 августындагы 30 номерлы күрсәтмәләре	2	325
Менделеевск	-				
Минзәлә	Минзәлә	16,7	РСФСР Министрлар Советының 26.08.68 № 90 карары	2	658
Мөслим	-				
Түбән Кама Яна Чишмә	- Шереметьевка	5,0	ТАССР Министрлар Советының 30.04.64 №264 күрсәтмәсе. РСФСР Министрлар Советының 05.08. 1963 № 3342-р күрсәтмәсе. Россия федераль урман хужалыгы хезмәтенен 1993 елның 22 июнендәге 168 номерлы боерыгы.	2	1624
Нурлат	-				
Питрәч	-				
Балык Бистәсе	-				
Саба	-				
Сарман	п.г.т. Жәлил	14,8	ТАССР Министрлар Советының 1968 елның 26 августындагы 30 номерлы күрсәтмәсе	2	378
Спас	-				
Тәтеш	-				
Теләче	-				
Тукай	-				
Чирмешән	-				
Чистай	-				
Ютазы	-				
Түбән Кама ш.	Түбән Кама ш.	225,4	ТАССР Министрлар Советының 1968 елның 26 августындагы 30 номерлы күрсәтмәсе	2	3420
Алабуга ш.	Алабуга ш.	68,7	СССР Министрлар Советының 1949 елның 4 маендагы 6136-р номерлы	3	1608

Административ район	Торак пункт исеме	Халык саны, мең чел. 2008 елга	Бүлөп бирү өчен нигез	Ра-диус, км	Яшел зона урманнары майданы , га
Казан ш.	Казан ш.	1105,3	күрсөтмәсе. РСФСР Министрлар Советының 10.10.1973 № 1657-р күрсөтмәсе. Россия федераль урман хужалыгы хезмәтенен 1993 елның 22 июнендәге 168 номерлы боерыгы. ТАССР Министрлар Советының от 30.04.60 г. №284. Россия федераль урман хужалыгы хезмәтенен 1993 елның 22 июнендәге 168 номерлы боерыгы.		42994
Чаллы ш.	Чаллы ш.	509,9	СССР Министрлар Советының 1949 елның 4 мäsндагы 6136-р номерлы күрсөтмәсе. РСФСР Министрлар Советының 10.10.1973 № 1657-р күрсөтмәсе. Россия федераль урман хужалыгы хезмәтенен 1993 елның 22 июнендәге 168 номерлы боерыгы.	5	1533
Чистай ш.	Чистай ш.	63,0	ТАССР Министрлар Советының 30.04.60 № 264 күрсөтмәсе. РСФСР Министрлар Советының 31.08 1983 № 1453-р күрсөтмәсе. Россия Федерациясе Экология һәм табигать ресурслары министрлыгының Урман комитетының 1992 елның 18 июнендәге 114 номерлы боерыгы.	2	802
Зеленодольск	Зеленодольск	100,1	ТАССР Министрлар Советының 30.04.64 №264 боерыгы. РСФСР Министрлар Советының 05.08 1963 № 3342-р күрсөтмәсе. Россия федераль урман хужалыгы хезмәтенен 1993 елның 22 июнендәге 168 номерлы боерыгы.	3	4366
Азнакай	Азнакай	35,4	ТАССР Министрлар Советының 1968 елның 26 августындагы 30 номерлы күрсөтмәсе	2	533
Бөгелмә	Бөгелмә	93,0	СССР СНК 15.04.45 № 6183-р күрсөтмәсе	3	3626

Административ район	Торак пункт исеме	Халык саны, мең чел. 2008 елга	Бүлөп бирү өчен нигез	Радиус, км	Яшел зона урманнары майданы, га
Зэй	Зэй	40,1	ТАССР Министрлар Советының 30.04.64 №264 боерыгы. РСФСР Министрлар Советының 05.08 1963 № 3342-р күрсәтмәсе. Россия федераль урман хужалыгы хезмәтенен 1993 елның 22 июнендәге 168 номерлы боерыгы.	3	3328
Әлмәт	Әлмәт	140,4	Распоряжение СМ СССР от 02.03.55 г. №1431-р. Россия федераль урман хужалыгы хезмәтенен 1993 елның 22 июнендәге 168 номерлы боерыгы.	2-3	13486
Лениногорск	Лениногорск	65,6	СССР СНК 15.04.45 № 6183-р күрсәтмәсе. ТАССР Министрлар Советының 1968 елның 26 августындагы 30 номерлы күрсәтмәсе һәм 1974 елның 3 апрелдәге 15 номерлы күрсәтмәләре	2	988

Урманнарның мәйданнарын максатчан билгеләнеше буенча, сакланулы урман категорияләре буенча һәм урманнар урнашкан жирләрне категорияләр буенча бүлү

мәйдан, га

№ т/с	Урманнар урнашкан жир категорияләс урманчылык	Урманнарны максатчан билгеләнеш буенча бүлү												Саклану лы урман- нар барлы- гы	Файда- ланыла торган урман- нар	Барлы- гы
		Сакланулы урманнар														
		Сакланулы урман категорияләрс						Кыйммәтлс урманнар								
		Мах- сус сакла- нулы терри- - тория ләрде урна- шкан урма- ннар	Су сакла- гыч зона ларда урна- шкан урман- нар	Табигать һәм башка объектларны саклау вазыйфаларын башкаручы урманнар				Кыйммәтлс урманнар								
Гомуми файда- ланудагы тимер юллар буенда, гомуми файда- ланудагы феде- раль автомобиль юлларында, Рос- сия Федерация- сә субъектлары милкәндөгә го- муми файдалану- дагы автомобиль юллары буенда урнашкан урман- нарны саклау полосалары	Яш ел зон ала р			Урм ан- пар к зона лар ы	Шә- һәр ур- ман на- ры	дөвалау, са- выктыру жир- лекләренең һәм курорт- ларның сак- лану (тау-са- нитария) округларын ың беренче, икенче һәм өченче зоналарын- да урнаш- кан урман- нар	эрр ози ягә кар шы урм анн ар	чүлләрде, ярым- чүлләр- дә, урманлы дала- ларда, урман- тундра зоналары нда, дала- ларда, тауларда урнашкан урман- нар	фөн ни һәм та- ри- хи әһә ми- ят- кә ия ур- ман нар	Ба- лык- лар- ның уыл- дык чөчү ва- кытла- рын сак- лы тор- ган ур- ман по- лосала- ры	Су объ- ект- лары янын- да тысл- ган урман поло- салары					
I. Урман фонды жирләрендә урнашкан урманнар																
1	Өгерже	0	0	225	0	219	0	0	0	15542	49	7522	1062	24619	20727	45346
2	Азнакай	0	0	0	3191	1533	0	0	0	12699	439	0	0	17862	28241	46103
3	Аксубай	0	0	105	0	0	0	0	0	2845	0	0	0	2950	26672	29622

№ т/с	Урманнар урнашкан жир категорияле урманчылык	Урманнарны максатчан билгеләнш буснча бүлү													Файда- ланыла торган урман- нар	Барлы- гы
		Сакланулы урманнар											Саклану- лы урман- нар барлы- гы			
		Сакланулы урман категорияләре							Кыйммәтле урманнар							
		Мах- сус сакла- нулы терри- то- рия ләрдә урна- шкан урма- ннар	Су сакла- гыч зона ларда урна- шкан урман- нар	Табигать һәм башка объектларны саклау вазыйфаларын башкаручы урманнар												
Гомуми файда- ланудагы тимср юллар буенда, гомуми файда- ланудагы федер- аль автомобиль юлларында, Рос- сия Федерация- се субъектлары милкендөгә го- муми файдалану- дагы автомобиль юллары буенда урнашкан урман- нарны саклау полосалары	Яш ел зон ала р			Урм- ан- пар к зона лары	Шә- һәр ур- ман на- ры	дәвалау, са- выктыру жир- лекләренең һәм курорт- ларның са- нитария сак- лау (тау-са- нитария) округларын ың беренче, икенче һәм өченче зоналарын- да урнаш- кан урман- нар	эрр ози ягә кар шы урм анн ар	чүлләрдә, ярым- чүлләр- дә, урманлы дала- ларда, урман- тундра зоналары нда, дала- ларда, тауларда урнашкан урман- нар	фән ни һәм та- ри- хи әһә ми- ят- кө ия ур- ман нар	Ба- лык- лар- ның уыл- дык чөчү ва- кытла- рын сак- лый тор- ган ур- ман по- лосала- ры	Су объ- ект- лары янын- да тысл- ган урман поло- салары					
4	Өлки	0	0	0	0	0	0	0	94	9241	0	0	0	9335	28127	37462
5	Өлмәт	0	0	183	0	13473	0	0	4925	7133	245	0	0	25959	24207	50166
6	Арча	0	0	185	0	0	0	0	1821	6720	1291	0	1579	11596	20607	32203
7	Баулы	0	0	205	2813	1119	0	0	0	10379	0	0	0	14516	8921	23437
8	Биләр	0	0	0	0	0	0	0	934	11957	587	586	431	14495	36280	50775
9	Болгар	0	0	0	2170	0	0	0	480	3248	0	5291	5552	16741	2111	18852
10	Бөгелмә	0	0	870	0	4313	0	0	0	34908	167	0	0	40258	3875	44133
11	Буа	0	0	117	0	614	0	0	0	5380	119	0	7906	14136	4431	18567
12	Алабуга	0	0	827	0	3141	0	0	0	8907	120	2383	4147	19525	22494	42019
13	Зәй	0	0	2639	3897	0	0	0	0	4714	1017	112	1015	13394	45503	58897
14	Зеленодольск	0	57	1165	11897	13061	0	0	0	0	90	86	0	26356	0	26356
15	Исләйгар	0	0	0	0	0	0	0	1021	4695	23	0	7754	13493	3689	17182
16	Кайбыч	0	382	1111	0	0	0	0	498	4756	196	0	2114	9057	16234	25291
17	Кәләй	0	0	52	0	0	0	0	83	4892	0	0	0	5027	36653	41680
18	Кама	0	0	552	1787	802	0	0	0	6358	27	6959	15784	32269	21897	54166
19	Кызыл-Йолдыз	0	0	764	0	0	0	0	449	7337	0	1061	368	9979	32623	42602
20	Ласш	0	0	474	21458	1153	0	0	403	4656	287	776	0	29207	4824	34031

№ т/с	Урманнар урнашкан жир категорияле урманчылык	Урманнарны максатчан билгеләнш буснча бүлү													Саклану лы урман- нар барлы- гы	Файда- ланыла торган урман- нар	Барлы- гы
		Сакланулы урманнар															
		Сакланулы урман категорияләре								Кыйммәтле урманнар							
		Мах- сус сакла нулы терри - тория ләрдә урна шкан урма ннар	Су сакла гыч зона ларда урна шкан урман нар	Табигать һәм башка объектларны саклау вазыйфаларын башкаручы урманнар				Кыйммәтле урманнар									
Гомуми файда- ланудагы тимср юллар буенда, гомуми файда- ланудагы федер аль автомобиль юлларында, Рос сия Федерация се субъектлары милкендөгә го муми файдалану дагы автомобиль юллары буенда урнашкан урман нарны саклау полосалары	Яш ел зон ала р			Урм ан- пар к зона лары	Шә һәр ур- ман на ры	дәвалау, савыктыру жир- лекләренен һәм курорт- ларның сан итария сак лау (тау-са нитария) округларын ын беренче, икенче һәм өченче зоналарын да урнаш кан урман нар	эрр ози ягә кар шы урм анн ар	чүлләрдә, ярым- чүлләр- дә, урманлы дала- ларда, урман- тундра зоналары нда, дала ларда, тауларда урнашкан урман- нар	фән ни һәм тари хи әһә ми- ят- кә ия ур- ман нар	Балык- ларның уыл- дык чөчү ва- кытла- рын сак- лый тор- ган ур- ман по- лосала -ры	Су объект- лары янын- да тысл- ган урман поло- салары	Саклану лы урман- нар барлы- гы					
21	Лениногорск	0	0	1220	1740	988	0	3695	1772	12689	0	0	0	22104	30733	52837	
22	Мамадыш	0		350	0	325	0	0	0	12425	3914	1854	1091	19959	27813	47772	
23	Минзәлә	0	0	457	544	658	0	0	3030	20822	1051	11846	986	39394	32524	71918	
24	Түбән Кама	0	1032	2247	1055	3420	0	0	0	4277	0	0	644	12675	30811	43486	
25	Нурлат	0	0	102	0	0	0	0	183	5411	0	0	0	5696	82849	88545	
26	Идел буе	0	1647	250	4328	5072	0	0	620	7168	370	19	3216	22690	5476	28166	
27	Шәһәр яны	0	358	0	0	27440	0	0	0	0	1843	596	164	30401	0	30401	
28	Саба	0	1274	3772	0	0	0	0	2245	11431	306	0	0	19028	41354	60382	
29	Тәтеш	0	0	209	522	0	0	0	411	5206	1411	7133	12718	27610	10022	37632	
30	Чирмешән	0	0	0	0	0	0	0	0	2998	0	0	0	2998	33375	36373	
	Урман фонды жирләрсендә барлыгы	0	4750	18081	55402	77331	0	3695	18969	248794	13552	46224	66531	553329	683073	1236402	
II. Оборона жирләрендә урнашкан урманнар																	
1	Суслонгер урманчылыгы			135	1556									1691		1691	

№ т/с	Урманнар урнашкан жир категорияле урманчылык	Урманнарны максатчан билгеләнш буснча бүлү													Саклану лы урман- нар барлы- гы	Файда- ланыла торган урман- нар	Барлы- гы
		Сакланулы урманнар															
		Сакланулы урман категорияләре															
		Мах- сус сакла- нулы терри- тория ләрдә урна- шкан урма- ннар	Су сакла- гыч зона ларда урна- шкан урман нар	Табигать һәм башка объектларны саклау вазыйфаларын башкаручы урманнар						Кыйммәтле урманнар							
Гомуми файда- ланудагы тимер юллар буенда, гомуми файда- ланудагы федер- аль автомобиль юлларында, Рос- сия Федерация- се субъектлары милкендәге го- муми файдалану- дагы автомобиль юллары буенда урнашкан урман- нарны саклау полосалары	Яш ел зон ала р			Урм- ан- пар- к зона лар ы	Шә- һәр ур- ман на- ры	дәвалау, са- выктыру жир- лекләренә һәм курорт- ларның са- нитария сак- лау (тау-са- нитария) округларын ың беренче, икенче һәм өченче зоналарын- да урнаш- кан урман- нар	эрр ози ягә кар шы урм анн ар	чүлләрдә, ярым- чүлләр- дә, урманлы дала- ларда, урман- тундра зоналары нда, дала- ларда, тауларда урнашкан урман- нар	фән ни һәм та- ри- хи әһә ми- ят- кә ия ур- ман нар	Ба- лык- лар- ның уыл- дык чөчү ва- кытла- рын сак- лый тор- ган ур- ман по- лосала- ры	Су объ- ект- лары янын- да тысл- ган урман поло- сала- ры						
IV. Махсус сакланыла торган табигать территорияләре жирләрендә урнашкан урманнар																	
1	"Түбән Кама" милли паркы	18538													18538		18538
2	Идел-Кама дәүләт табигать тыюлыгы заповедник	10091													10091		10091
	Махсус сакланыла торган табигать территория- ләре	28629													28629		28629

№ т/с		Урманнарны максатчан билгеләнш буснча бүлү														Барлыгы
		Сакланулы урманнар														
		Сакланулы урман категорияләре														
		Махсус сакланулы территорияләрде урнашкан урманнар	Су саклагыч зоналарда урнашкан урманнар	Табигать һәм башка объектларны саклау вазыйфаларын башкаручы урманнар						Кыйммәтле урманнар						
Гомуми файдаланудагы тимсер юллар буенда, гомуми файдаланудагы федераль автомобиль юлларында, Россия Федерациясе субъектлары милкендөгә гомуми файдаланудагы автомобиль юллары буенда урнашкан урманнарны саклау полосалары	Яшел зоналар			Урман парк зоналары	Шәһәр урманнары	дәвалау, савыктыру жирлекләренең һәм курортларның санитария саклау (тау-санитария) округларын беренче, икенче һәм өченче зоналарында урнашкан урманнар	эрр ози ягә каршы урманнар	чүлләрдә, ярым-чүлләрдә, урманлы дала-ларда, урман-тундра зоналарында, дала-тауларда урнашкан урманнар	фәнни һәм тарихи эһо ми-ят-кө ия урманнар	Балыкларның уылдык чөчү ва-кытла-рын сак-лый тор-ган ур-ман по-лосала-ры	Су объектлары анын да тысл-ган ур-ман по-лоса-лары	Сакланулы урманнар барлыгы	Файдаланыла торган урманнар			
жирләрендә урнашкан урманнар барлыгы																
V. Башка категорияләрдәге жирләрдә урнашкан урманнар																
1	Башка категорияләрдәге жирләрдә										10543				10543	10543
	Башка категорияләрдәге жирләрдә урнашкан урманнар барлыгы										10543				10543	10543

№ т/с	Урманнар урнашкан жир категорияле урманчылык	Урманнарны максатчан билгеләнш буснча бүлү														Саклану лы урман нар барлы гы	Файда ланыла торган урман нар	Барлы гы
		Сакланулы урманнар																
		Сакланулы урман категорияләре																
		Махсус сакла нулы терри - тория ләрдә урна шкан урма ннар	Су сакла гыч зона ларда урна шкан урман нар	Табигать һәм башка объектларны саклау вазыйфаларын башкаручы урманнар						Кыйммәтле урманнар								
Гомуми файдаланудагы тимер юллар буенда, гомуми файдаланудагы федераль автомобиль юлларында, Россия Федерациясе субъектлары милкендөгә гомуми файдаланудагы автомобиль юллары буенда урнашкан урманнарны саклау полосалары	Яш ел зон ала р			Урм ан- пар к зона лары	Шә һәр ур- ман на- ры	дәвалау, савыктыру жирлекләрен һәм курортларның санитария саклау (тау-санитария) округларын беренче, икенче һәм өченче зоналарында урнашкан урманнар	эрр ози ягә кар шы урм анн ар	чүлләрдә, ярым-чүлләрдә, урманлы дала-ларда, урман-тундра зоналарында, дала-ларда, тауларда урнашкан урманнар	фән ни һәм та- ри- хи әһә ми- ят- кә ия ур- ман нар	Ба- лык- лар- ның уыл- дык чөчү ва- кытла- рын сак- лый тор- ган ур- ман по- лосала- ры	Су объ- ект- лары янын- да тысл- ган урман поло- салары	Саклану лы урман нар барлы гы						
Татарстан Республикасы буенча урманнар барлыгы																		
Барлыгы урманнар	28629	4750	18216	56958	77331	3940	3695	18969	259337	13552	46224	66531	598132	683073	1281205			
Шул исәптән:																		
Урман фонды жирләрендәге урманнар	0	4750	18081	55402	77331	0	3695	18969	248794	13552	46224	66531	553329	683073	1236402			
Оборона жирләрендәге урманнар	0	0	135	1556	0	0	0	0	0	0	0	0	1691	0	1691			
Шәһәр урманнары	0	0	0	0	0	3940	0	0	0	0	0	0	3940	0	3940			
Махсус сакланыла	28629	0	0	0	0	0	0	0	0	0	0	0	28629	0	28629			

№ т/с	Урманнар урнашкан жир категорияле урманчылык	Урманнарны максатчан билгеләнеш бусича бүлү												Саклану лы урман нар барлы гы	Файда ланыла торган урман нар	Барлы гы
		Сакланулы урманнар														
		Сакланулы урман категорияләре														
		Мах- сус сакла нулы терри - тория ләрдә урна шкан урма ннар	Су сакла гыч зона ларда урна шкан урман нар	Табигать һәм башка объектларны саклау вазыйфаларын башкаручы урманнар				Кыйммәтле урманнар								
				Гомуми файдаланудагы тимер юллар буенда, гомуми файдаланудагы федераль автомобиль юлларында, Россия Федерациясе субъектлары милкендөгә гомуми файдаланудагы автомобиль юллары буенда урнашкан урманнарны саклау полосалары	Яш ел зон ала р	Урм ан- пар к зона лар ы	Шә- һәр ур- ман на- ры	дәвалау, савыктыру жирлекләренең һәм курортларның санитария саклау (тау-санитария) округларын беренче, икенче һәм өченче зоналарында урнашкан урманнар	эрр ози ягә кар шы урм анн ар	чүлләрдә, ярым- чүлләр- дә, урманлы дала- ларда, урман- тундра зоналары нда, дала- ларда, тауларда урнашкан урман- нар	фән ни һәм та- ри- хи әһә ми- ят- кә ия ур- ман нар	Ба- лык- лар- ның уыл- дык чөчү ва- кытла- рын сак- лый тор- ган ур- ман по- лосала- ры	Су объ- ект- лары янын- да тысл- ган урман поло- салары	Саклану лы урман- нар барлы- гы		
торган табигать территория- ләре жирләрендә урнашкан урманнар																
Башка категорияләрдә жирләрдә урнашкан урманнар	0	0	0	0	0	0	0	0	10543	0	0	0	10543	0	10543	