



Боерык

22 октябрь 2013

№ 571/29-осн

Казан ш.

Тәтеш урманчылыгының урман хужалыгы регламентын раслау хақында

Россия Федерациясе Урман кодексының 87 статьясының 2 өлеше, 2008 елның 22 маенда кабул ителгән “Татарстан Республикасында урманнардан файдалану турында” 22-ТРЗ номерлы Татарстан Республикасы Законының 3 статьясының 3 өлешендәге 1 пункты нигезендә,

боерык бирәм:

1. Тәтеш урманчылыгының урман хужалыгы регламентын расларга.
2. Мәгълүмати технологияләрне үстерү секторы житәкчесенә (М.В. Киселев) әлеге боерыкны теркәү һәм бастырып чыгаруны техник яктан тәмин итәргә.
3. Юридик бүлек башлыгына (М.В. Зайцева) әлеге боерыкны дәүләт теркәвенә алу һәм Татарстан Республикасы Юстиция министрлыгының Рәсми хокукый мәгълүмат порталында (PRAVO.TATARSTAN.RU) рәсми төстә бастырып чыгару өчен Татарстан Республикасы Юстиция министрлыгына жибәрергә.
4. Финанс, бухгалтерлык исәбе һәм контрольлеге бүлеге башлыгына (А.К. Ганиева) әлеге боерыкны татар теленә тәржемә итүгә бәйле булган чыгымнарны финанслауны тәмин итәргә.
5. Әлеге боерык үтәлешен контрольдә тотуны үз жаваплылыгымда калдырам.

Министр в.б.

Х.Г. Мусин



Татарстан Республикасы

Татарстан Республикасы Урман хужалыгы министрлыгы

**Тәтеш урманчылыгының
урман хужалыгы регламенты**

Казан, 2013 ел

Эчтәлек

КЕРЕШ.....	5
Россия Федерациясенә закон чыгару актлары.....	6
Урман хужалыгы регламентын төзү буенча мәгълүмати база.....	13
1 БҮЛЕК. ГОМУМИ МӘГЪЛУМАТЛАР.....	15
1.1. Урманчылыкка кыскача сыйфатлама.....	15
1.2 Урманнардан файдалануның рөхсәт ителгән төрләре.....	33
2 БҮЛЕК. УРМАННАРДАН РӨХСӘТЛЕ ФАЙДАЛАНУ НОРМАТИВЛАРЫ, ПАРАМЕТРЛАРЫ ҺӘМ ВАКЫТЛАРЫ, УРМАННАРНЫ САКЛАУ, ЯКЛАУ ҺӘМ ЯҢАДАН ҮСТЕРҮ НОРМАТИВЛАРЫ,,,,,,.....	37
2.1 Үзагач эзерләгәндә урманнардан рөхсәтле файдалану нормативлары (диләнке хисабы), параметрлары һәм вакытлары.....	37
2.2. Урманнардан чәер эзерләү өчен файдалану нормативлары, параметрлары һәм вакытлары.....	75
2.3 Урманнардан агач булмаган урман ресурсларын эзерләү һәм жыю өчен файдалану нормативлары, параметрлары һәм вакытлары.....	75
2.4 Урманнардан азык-төлек урман ресурслары эзерләү һәм дару үләннәре жыю өчен файдалану нормативлары, параметрлары һәм вакытлары.....	79
2.5 Урманнардан аучылык хужалыгы өлкәсендә эшчәнлек төрләре башкару өчен файдалану нормативлары, параметрлары һәм вакытлары.....	85
2.6. Урманнардан авыл хужалыгы алып бару өчен файдалану нормативлары, параметрлары һәм вакытлары.....	87
2.7. Урманнардан фәнни-тикшеренү һәм мәгариф эшчәнлеген башкару өчен файдалану нормативлары, параметрлары һәм вакытлары.....	94
2.8 Урманнардан рекреация эшчәнлеген башкару өчен файдалану нормативлары, параметрлары һәм вакытлары.....	95
2.9 Урманнардан урман плантацияләре булдыру һәм аларны эксплуатацияләү өчен рөхсәтле файдалану нормативлары, параметрлары һәм вакытлары.....	107
2.10 Урманнардан жимешле, жиләкле, декоратив урман үсемлекләре һәм дару үләннәре үстерү өчен файдалану нормативлары, параметрлары һәм вакытлары.....	107
2.11 Урманнардан урман үсентеләренә утырту материалларын (чәчкеннәр, үсентеләр) үстерү өчен файдалану нормативлары, параметрлары һәм вакытлары.....	107
2.12 Урманнардан жир асты байлыklarын геологик өйрәнү, файдалы казылма байлыklarын чыгару урыннарын эшләү өчен файдалану нормативлары, параметрлары һәм вакытлары.....	108
2.13 Урманнардан сусаклагычлар һәм башка төрле ясалма су объектлары, шулай ук гидротехника корылмалары һәм махсуслаштырылган портлар төзү һәм	

эксплуатациялүү өчен файдалану нормативлары, параметрлары һәм вакытлары.....	110
2.14 Урманнардан линияле объектлар төзү, үзгәртеп кору, эксплуатациялүү өчен файдалану нормативлары, параметрлары һәм вакытлары.....	113
2.15 Урманнардан үзагач һәм башка төрле урман ресурсларын эшкәртү өчен файдалану нормативлары, параметрлары һәм вакытлары.....	120
2.16 Урманнардан дини эшчәнлек өчен файдалану нормативлары, параметрлары һәм вакытлары.....	121
2.17 Урманнарны саклау, яклау һәм яңадан үстерүгә карата таләпләр.....	121
2.18 Урманнардан урман үсә торган зоналар һәм урманлы районнар буенча файдалануга карата таләпләрнең үзенчәлекләре.....	169
3 БҮЛЕК. УРМАННАРДАН ФАЙДАЛАНУДА ЧИКЛӘҮЛӘР.....	170
3.1 Урманнардан максатчан файдалану төрләре буенча чикләүләр.....	170
3.2 Урман кишәрлекләренең махсус саклана торган төрләре буенча чикләүләр.....	172
3.3 Урманнардан файдалану төрләре буенча чикләүләр.....	176

КЕРЕСИ

Әлеге урман хужалыгы регламенты – Тәтеш урманчылығы урманнарын файдалануны, саклауны, яклауны һәм яңадан житештерүне гамәлгә ашыру өчен нигез булып тора.

Урман хужалыгы регламенты 2006 елның 4 декабрдәге 200-ФЗ номерлы Россия Федерациясе Урман кодексының (алга таба – РФ УК) 87 статьясының 7 өлеше нигезендә, 2012 елның 4 апрелдәге “Урман хужалыгы регламентлары составын, аларны эшләү тәртибен, аларның гамәлдәге вакытын һәм аларга үзгәрешләр кертү тәртибен раслау турында” 126 номерлы Рослесхоз боерыгы белән расланган программа буенча эшләнә.

Урман хужалыгы регламенты урманчылыкның территориясенә, урман үстерү шартларына карата кулланылучы урманнарны комплекслы үзләштерүнең нормативлары һәм параметрлары жыелмасын үз эченә ала һәм урман кишәрлекләренең хокукый тәртибен билгели.

Урман хужалыгы регламенты урманчылык чикләрендә урманнардан файдалану, аларны саклау, яклау, яңадан торгызуны гамәлгә ашыручы гражданныр һәм юридик затлар тарафыннан мәжбүри үтәлергә тиешле (РФ УК 87 ст., 6 ө.).

Урман хужалыгы регламентында урманчылык чикләрендә урнашкан урманнарға карата, РФ УК 87 статьясының 5 өлеше нигезендә, түбәндәгеләр аныклана:

– РФ УК 25 статьясы нигезендә билгеләнүче урманнардан файдалануның рөхсәт ителгән төрләре;

– агач кисентеләренең яше, диләнке хисабы, урманнардан файдалану вакытлары һәм алардан рөхсәтле файдалануның башка параметрлары;

– РФ УК 27 статьясы нигезендә урманнардан файдалануны чикләү;

– урманнарны саклау, яклау, яңадан торгызуға карата таләпләр;

Урманнардан файдалануның төрләре буенча ел саен мөмкин булган файдалану күләмнәре урман хужалыгы регламентының гамәлдәге вакыты өчен билгеләнгән һәм түбәндәгеләрне тәмин итәргә тиеш:

– урманның кеше сәламәтлегенә өчен әйләнә-тирәлеккә булдыручы, су саклаучы, яклаучы, санитар-гигиена һәм башка файдалы үзлекләрен саклау һәм көчәйтү;

– жәмгыятьнең урманнарға һәм урман ресурсларына булган ихтыяжларын канәгатьләндерү буенча урманнардан күпмаксатлы, рациональ, өзлексез, бетермичә файдалану;

– урманнарның токым составын һәм сыйфатын яңадан үстерү, яхшырту, аларның продуктлылыгын, сакланышын һәм якланылуын арттыру;

– урман фонды жирләреннән рациональ файдалану;

– бердәм техник сәясәт нигезендә урман хужалыгын алып баруның нәтижелелеген арттыру, фән, техника һәм алдынгы тәжрибә казанышларын куллану;

– биологик төрлелеген, тарихи-мәдәни һәм табигый мирас объектларын саклау.

Түбәндәрәк аларга нигезләнеп урман хужалыгы регламенты булдырылган норматив-хокукий, норматив-техник, методик закон документларының исемлеге китерелә:

Россия Федерациясенең Закон чыгару актлары

2006 елның 4 декабрдәгә 200-ФЗ номерлы Россия Федерациясе Урман кодексы (алга таба – РФ УК).

2006 елның 3 июндәгә 74-ФЗ номерлы Россия Федерациясе Су кодексы (алга таба – РФ СК).

2001 елның 25 октябрдәгә 136-ФЗ номерлы Россия Федерациясе Жир кодексы (алга таба – РФ ЖК).

1994 елның 30 ноябрдәгә 51-ФЗ номерлы Россия Федерациясе Гражданнар кодексы (алга таба – РФ ГК).

1992 елның 21 февралдәгә "Жир асты байлыклары турында" 2395-1 номерлы Россия Федерациясе Законы (алга таба – "Жир асты байлыклары турында" РФ Законы).

1994 елның 21 декабрдәгә "Янғын куркынычсызлыгы турында" 69-ФЗ номерлы Федераль закон (алга таба – "Янғын куркынычсызлыгы турында" ФЗ).

1995 елның 14 мартындагы "Махсус сакланучы табигый территорияләр турында" 33-ФЗ номерлы Федераль закон (алга таба – 33-ФЗ номерлы Федераль закон).

1995 елның 24 апрелдәгә "Хайваннар дөнъясы турында" 52-ФЗ номерлы Федераль закон (алга таба – 52-ФЗ номерлы Федераль закон).

1995 елның 26 декабрдәгә "Геодезия һәм картография турында" 209-ФЗ номерлы Федераль закон (алга таба – 209-ФЗ номерлы Федераль закон).

1997 елның 19 июлдәгә "Пестицидлар һәм агрохимикатлар белән сак эш итү турында" 109-ФЗ номерлы Федераль закон (алга таба – 109-ФЗ номерлы Федераль закон).

1997 елның 26 сентябрдәгә "Намус иреге һәм дини берләшмәләр турында" 125-ФЗ номерлы Федераль закон (алга таба – 125-ФЗ номерлы Федераль закон).

2007 елның 24 июлдәгә "Күчемсез милекнең дәүләт кадастры турында" 221-ФЗ номерлы Федераль закон (алга таба – 221-ФЗ номерлы Федераль закон).

1999 елның 31 мартындагы "Россия Федерациясендә газ белән тәмин итү турында" 69-ФЗ номерлы Федераль закон (алга таба – 69-ФЗ номерлы Федераль закон).

2001 елның 18 июндәгә "Жир төзелмәсе турында" 78-ФЗ номерлы Федераль закон (алга таба – 78-ФЗ номерлы Федераль закон).

2002 елның 10 гыйнварындагы "Әйләнә-тирә мохитне саклау турында" 7-ФЗ номерлы Федераль закон (алга таба – 7-ФЗ номерлы Федераль закон).

2003 елның 26 мартындагы "Электр энергиясе турында" 35-ФЗ номерлы Федераль закон (алга таба – 35-ФЗ номерлы Федераль закон).

2003 елның 07 июлдәгә "Элемтә турында" 126-ФЗ номерлы Федераль закон (алга таба – 126-ФЗ номерлы Федераль закон).

2006 елның 04 декабрдәгә "Россия Федерациясе Урман кодексын гамәлгә кертү турында" 201-ФЗ номерлы Федераль закон (алга таба – 201-ФЗ номерлы Федераль закон).

1997 елның 17 декабрдәгә "Орлыкчылык турында" 149-ФЗ номерлы Федераль закон (149-ФЗ номерлы Федераль закон).

2009 елның 24 июлендәгә "Ау һәм аучылык ресурсларын саклау һәм Россия Федерациясенең аерым закон актларына үзгәрешләр кертү турында" 209-ФЗ номерлы Федераль закон (алга таба – 209-ФЗ номерлы Федераль закон).

Аларны жайга салу Россия Федерациясе Урман кодексы һәм аларны жайга салучы норматив-хокукий актлар белән каралган хокукий мөнәсәбәтләр (01.01.2013 елга карата).

РФ Урман кодексы статьясы	РФ Урман кодексы белән каралган	Норматив актлар
1	2	3
Россия Федерациясе Хөкүмәте актлары		
59 ст.	Сирәк һәм юкка чыгу куркынычы янаган урман үсемлекләрен саклау	"Россия Федерациясенең Кызыл китабы турында" 19.02.1996 ел, № 158 РФ Хөкүмәте карары
91 ст. 7 ө.	Дәүләт урман реестрыннан өземтәләр бирүгә түләү күләме һәм аны тотып калу тәртибе	"Дәүләт урман реестрыннан өземтәләр бирүгә түләү күләме һәм аны тотып калу тәртибе турында" 03.03.2007 ел, № 138 РФ Хөкүмәте карары
100 ст. 2 ө., 81 ст. 38 п.	Урман законнарын бозу нәтижәсендә урманнарغا китерелгән зыянның күләмен исәпләп чыгару таксалары һәм методикалары	"Урман законнарын бозу нәтижәсендә урманнарغا китерелгән зыян күләмен исәпләп чыгару турында" 08.05.2007 ел, № 273 РФ Хөкүмәте карары
96 ст. 6 ө. 81 ст. 36 п.	Дәүләт урман контролен һәм күзәтчелеген башкару тәртибе	"Федераль дәүләт урман күзәтчелеген (урман сагын) гамәлгә ашыру турында нигезләмә раслау турында" 22.06.2007 ел, № 394 РФ Хөкүмәте карары
50 ст. 3 ө.	Зат, затлар төркеме тарафыннан эзерләнергә тиешле максималь үзагач күләме	"Зат, затлар төркеме тарафыннан эзерләнергә тиешле максималь үзагач күләмен билгеләү турында" 22.06.2007 ел, № 395 РФ Хөкүмәте карары
73 ст. 4 ө. 81 ст. 27 п.	Федераль милектә булган урман кишәрлеге арендасы буенча урман ресурслары күләме берәмлеге өчен түләү ставкалары һәм урман кишәрлеге мәйданы берәмлеге өчен түләү ставкалары	"Федераль милектә булган урман кишәрлеге арендасы буенча урман ресурслары күләме берәмлеге өчен түләү ставкалары һәм урман кишәрлеге мәйданы берәмлеге өчен түләү ставкалары турында" 22.05.2007 ел, № 310 РФ Хөкүмәте Карары

РФ Урман кодексы статьясы	РФ Урман кодексы белән каралган	Норматив актлар
1	2	3
44 ст.	Су объектын файдалануга тапшыру турында карар әзерләү һәм кабул итү тәртибе	"Су объектын файдалануга тапшыру турында карарны әзерләү һәм кабул итү тәртибе турында" 30.12.2006 ел, № 844 РФ Хөкүмәте карары.
45 ст.	Урманнарны линияле объектлар төзүдә файдалану	"Россия Федерациясенең элемтә линияләрен һәм корылмаларын саклау кагыйдәләрен раслау турында" 09.06.1995 ел, № 578 РФ Хөкүмәте карары
76 ст. 3 ө. 81 ст. 30 п.	Федераль милектәге жирләрдә әзерләнүче диләкеләр күләменең берәмлеге өчен түләү ставкалары (урман утыртмаларын сату–алу килешүе өчен)	"Федераль милектә булган урман кишәрлеге аренда буенча урман ресурслары күләме берәмлеге өчен түләү ставкалары һәм урман кишәрлеге мәйданы берәмлеге өчен түләү ставкалары турында" 22.05.2007 ел, № 310 РФ Хөкүмәте Карары
55 ст. 3 ө.; 81 ст. 17 п.	Урманнарда санитар иминлек кагыйдәләре (шул исәптән урман утыртмаларын кисү тәртибе, 16 ст. 3 ө.)	"Урманнарда санитар иминлек кагыйдәләрен раслау турында" 29.06.2007 ел, № 414 РФ Хөкүмәте Карары
53 ст. 4 ө.; 81 ст. 16 п.	Урманнарда янғын куркынычсызлыгы кагыйдәләре (шул исәптән урман утыртмаларын кисү тәртибе, 16 ст. 3 ө.)	"Урманнарда янғын куркынычсызлыгы кагыйдәләрен раслау турында" 30.06.2007 ел, № 417 РФ Хөкүмәте Карары; "Урманнарны янғынга каршы кору турында" 16.04.2011 ел, № 281 РФ Хөкүмәте Карары; "Урманнарда урман янғынлары нәтижәсендә барлыкка килгән гадәттән тыш хәлләрне бетерү буенча көчләргә һәм янғын сагы бүлекчәләре чараларын жәлеп итү кагыйдәләрен раслау турында" 05.05.2011 ел, № 344 РФ Хөкүмәте Карары "Урман янғынлары нәтижәсендә барлыкка килгән гадәттән тыш хәлләр турында" 17.05.2011 ел, № 376 РФ Хөкүмәте Карары; "Урман янғынларын сүндерү планын һәм аның формасын эшләү һәм раслау кагыйдәләрен раслау турында" 17.05.2011 ел, № 377 РФ Хөкүмәте Карары; "Урманнарда һәм урман янғынларында янғын куркынычы турындагы мәгълүматларның дәрәжәсендә контрольдә тоту кагыйдәләрен раслау турында" 18.08.2011 ел, № 687 РФ Хөкүмәте Карары
22 ст. 3 ө.	Урманнарны үзләштерү өлкәсендә өстенлекле инвестиция проектлары исемлеген әзерләү һәм раслау	"Урманнарны үзләштерү өлкәсендә өстенлекле инвестиция проектлары турында" 30.06.2007 ел, № 419 РФ Хөкүмәте Карары

РФ Урман кодексы статьясы	РФ Урман кодексы белән каралган	Норматив актлар
1	2	3
	тәртибе	
6 ст.	Урманнар урнашкан жирләрнең категорияләре	"Урман фонды жирләрен башка төр (бүтән) категория жирләренә күчерү турында документлар составы һәм аларны эзерләү тәртибе турында" 28.01.2006 ел, № 48 РФ Хөкүмәте Карары
105 ст. 7 ө.	Урман–парк зоналарының, яшел зоналарның функция зоналарын билгеләү	"Урман-парк зоналарының функция зоналарын, урман-парк зоналарының, яшел зоналарның мәйданын һәм чикләрен билгеләү турында нигезләмә раслау турында" 14.12.2009 ел, №1007 РФ Хөкүмәте Карары
13 ст.	Урман инфраструктурасы	"Саклык урманнары, эксплуатация урманнары һәм резерв урманнары өчен урман инфраструктурасы объектлары исемлеген раслау турында" 2012 елның 17 июнендәге №1283-р РФ Хөкүмәте Әмернамәсе
Россия Федерациясе Табигый ресурслар министрлыгы актлары (РФ ТРМ)		
62 ст. 3 ө. 81 ст. 21 п.	Урман торгызу кагыйдәләре	"Урман торгызу кагыйдәләрен раслау турында" 16.07.2007 ел, №183 боекык
64 ст. 3 ө. 81 ст. 23 п.	Урманнарда янғын куркынычсызлыгы кагыйдәләре (шул исәптән урман утыртмаларын кисү тәртибе, 16 ст. 3 ө.)	"Урманнарны карап торы кагыйдәләрен раслау турында" 16.07.2007 ел, №185 боекык
103 ст. 6 ө. 81 ст. 40 п.	Махсус сакланучы табигый территорияләрдә урнашкан урманнарны файдалану, саклау, яклау, яңадан торгызу үзенчәлекләре	"Махсус сакланучы табигый территорияләрдә урнашкан урманнардан файдалану, аларны саклау, яклау, яңадан үстерү үзенчәлекләрен раслау турында" 16.07.2007 ел, №181 боекык
Федераль урман хужалыгы агентлыгы (Рослесхоз) боекыклары		
88 ст. 2 ө.	Урманнарны үзләштерү проектының составы һәм аны эшләү тәртибе	"Урманнарны үзләштерү проектының составын һәм аны эшләү тәртибен раслау турында" 29.02.2012 ел, №69 боекык
104 ст. 2 ө. 107 ст. 4 ө.	Су саклау зоналарында урнашкан урманнарны, табигый һәм башка объектларны яклау функциясен үтәүче урманнарны, кыйммәтле урманнарны, һәм шулай ук махсус яклана торган урман кишәрлекләрендә урнашкан урманнардан файдалану, аларны саклау, яклау, яңадан	"Су саклау зоналарында урнашкан урманнарны, табигый һәм башка объектларны яклау функциясен үтәүче урманнарны, кыйммәтле урманнарны, һәм шулай ук махсус яклана торган урман кишәрлекләрендә урнашкан урманнардан файдалану, аларны саклау, яклау, яңадан үстерү үзенчәлекләрен раслау турында" 14.12.2010 ел, №485 боекык

РФ Урман кодексы статьясы	РФ Урман кодексы белән каралган	Норматив актлар
1	2	3
	үстерү үзенчәлекләре	
15 ст. 3 ө.	Урман үсү зоналары һәм урманлы районнар	"Россия Федерациясенең урман үсү зоналары исемлеген һәм Россия Федерациясенең урманлы районнары исемлеген раслау турында" 09.03.2011 ел, №61 боерык
86 ст. 5 ө.	РФ субъектының урман планы составы һәм планы эзерләү тәртибе	"Россия Федерациясе урман планының типлаштырылган формасын һәм составын, аны эзерләү тәртибен раслау турында" 5.10.2011 ел, №423 боерык
87 ст. 7 ө. 81 ст. 34 п.	Урман хужалыгы регламентларының составы, аларны эшләү тәртибе, аларның гамәлдәге вакыты һәм аларга үзгәрешләр кертү тәртибе	"Урман хужалыгы регламентларының составын, аларны эшләү тәртибен, аларның гамәлдәге вакытын һәм аларга үзгәрешләр кертү тәртибен раслау турында" 04.04.2012 ел, №126 боерык
81 ст.	Урманнарны саклык категорияләре буенча аеру	"Урманнарны кыйммәтле урманнарга, эксплуатацияләнүче урманнарга, резервтагы урманнарга кертү буенча вакытлы күрсәтмәләренә раслау турында" 26.08.2008 ел, №237 боерык
15 ст. 4 ө.	Кисентеләрнең яше	"Кисентеләрнең яшен билгеләү турында" 19.02.2008 ел, №37 боерык
29 ст. 5 ө. 81 ст. 1 п.	Диләнке хисабын исәпләп чыгару тәртибе	"Диләнке хисабын исәпләп чыгару тәртибе турында" 27.05.2011 ел, №191 боерык
29 ст. 9 ө. 81 ст. 4 п.	Үзагач эзерләү кагыйдәләре (шул исәптән урман утыртмаларын кисү тәртибе, 16 ст. 3 ө.)	"Үзагач эзерләү кагыйдәләрен раслау турында" 01.08.2011 ел, №337 боерык
39.1 ст.	Урман үсемлекләренең утырту материалларын үстерү	"Урманнардан урман үсемлекләренең утырту материалларын (үсентеләрне, чәчкеннәрне) үстерү өчен файдалану кагыйдәләрен раслау турында" 19.07.2011 ел, №308 боерык
45 ст.	Урманнардан линияле объектлар төзү, үзгәртеп кору, эксплуатацияләү өчен файдалану	"Урманнардан линияле объектлар төзү, үзгәртеп кору, эксплуатацияләү өчен файдалану кагыйдәләрен раслау турында" 10.06.2011 ел, №223 боерык
43 ст.	Урманнардан жир асты байлыкларын геологик өйрәнүне башкару һәм файдалы казылма ятмаларын эшләп чыгару өчен файдалану	"Урманнардан жир асты байлыкларын геологик өйрәнүне башкару һәм файдалы казылма ятмаларын эшләү өчен файдалану кагыйдәләрен раслау турында" 27.12.2010 ел, №515 боерык
31 ст.	Чәер эзерләү	"Чәер эзерләү кагыйдәләрен раслау турында" 24.01.2012 ел, №23 боерык
91 ст. 9 ө.; 81 ст. 35 п.	Дәүләти урман реестрын алып бару тәртибе	"Дәүләти урман реестрын алып бару турында" 30.05.2011 ел, № 194 боерык; "Дәүләти урман реестрын алып бару рәвешләрен раслау турында" 15.02.2012 ел,

РФ Урман кодексы статьясы	РФ Урман кодексы белән каралган	Норматив актлар
1	2	3
		№194 боерык
32 ст.	Агач булмаган урман ресурсларын эзерләү һәм жыеп алу	"Агач булмаган урман ресурсларын эзерләү һәм жыеп алу турында" 05.12.2011 ел, №512 боерык
39 ст.	Жимешле, жиләкле декоратив урман үсемлекләрен үстерү	"Урманнардан жимешле, жиләкле, декоратив урман үсемлекләрен, дару үләннәрен үстерү өчен файдалану кагыйдәләрен раслау турында" 05.12.2011 ел, № 510 боерык
34 ст.	Азык-төлек урман ресурсларын һәм дару үсемлекләрен эзерләү	"Азык-төлек урман ресурсларын һәм дару үләннәрен эзерләү кагыйдәләрен раслау турында" 05.12.2011 ел, №511 боерык
40 ст.	Фәнни-тикшеренү эшчәнлеген, мәгариф эшчәнлеген гамәлгә ашыру буенча урманнардан файдалану	"Урманнардан фәнни-тикшеренү эшчәнлеген, мәгариф эшчәнлеген гамәлгә ашыру буенча файдалану кагыйдәләрен раслау турында" 23.12.2011 ел, №548 боерык
41 ст.	Рекреация эшчәнлеген башкару өчен урманнардан файдалану	"Урманнардан рекреация эшчәнлеген башкару өчен файдалану кагыйдәләрен раслау турында" 21.02.2012 ел, №62 боерык
104 ст. 105 ст.	Су саклау зоналарында урнашкан урманнардан, табигый һәм башка объектларны яклау функциясен үтәүче урманнардан, кыйммәтле урманнардан, һәм шулай ук махсус яклана торган урман кишәрлекләрендә урнашкан урманнардан файдалану	"Су саклау зоналарында урнашкан урманнардан, табигый һәм башка объектларны яклау функциясен үтәүче урманнардан, кыйммәтле урманнардан, һәм шулай ук махсус яклана торган урман кишәрлекләрендә урнашкан урманнардан файдалану, аларны саклау, яклау, янадан үстерү үзенчәлекләрен раслау турында" 14.12.2010 ел, №485 боерык
49 ст. 3 ө. 81 ст. 14 п.	Урманнардан файдалану буенча хисап рәвеше һәм аны тапшыру тәртибе	"Урманнардан файдалану, аларны саклау, яклау, янадан үстерү, урман үрчетү турында хисапларның рәвешләрен һәм аларны тапшыру тәртибен билгеләү турында" 14.02.2012 ел, №47 боерык
60 ст. 2 ө. 81 ст. 20 п.	Урманнарны саклау һәм алардан файдалану буенча хисап рәвеше һәм аны тапшыру тәртибе	"Урманнардан файдалану, аларны саклау, яклау, янадан үстерү, урман үрчетү турында хисапларның рәвешләрен һәм аларны тапшыру тәртибен билгеләү турында" 14.02.2012 ел, №47 боерык
63 ст. 2 ө. 81 ст. 22 п.	Урман үрчетү кагыйдәләре	"Урман үрчетү кагыйдәләрен раслау турында" 10.01.2012 ел, №1 боерык
66 ст. 2 ө. 81 ст. 25 п.	Урманнарны янадан үстерү һәм урман үрчетү турында хисап рәвеше, аны тапшыру тәртибе	"Урманнардан файдалану, аларны саклау, яклау, янадан үстерү, урман үрчетү турында хисапларның рәвешләрен һәм аларны тапшыру тәртибен билгеләү турында" 14.02.2012 ел, №47 боерык
89 ст. 1 ө.	Урманнарны үзләштерү	"Урманнарны үзләштерү проектының дәүләт

РФ Урман кодексы статьясы	РФ Урман кодексы белән каралган	Норматив актлар
1	2	3
	проектының дәүләт һәм муниципаль экспертизасы тәртибе	һәм муниципаль экспертизасы тәртибен раслау турында" 22.12.2011 ел, №545 боерык
26 ст. 3 ө. 81 ст. 3 п.	Урман декларациясенә рәвеш, аны тугыру һәм тапшыру тәртибе	"Урман декларациясе турында" 17.01.2012 ел, №18 боерык
77 ст. 5 ө. 81 ст. 31 п.	Дәүләти яки муниципаль милектәге урман утыртмаларын сату-алу килешүләрен эзерләү һәм төзү тәртибе, һәм урман утыртмаларын сату-алу килешүенә үрнәк рәвеш	"Дәүләти һәм муниципаль милектәге жирләрдә урнашкан урман утыртмаларын сату-алу килешүләрен эзерләү һәм төзү тәртибен, һәм Урман утыртмаларын сату-алу килешүенә үрнәк рәвешен раслау турында" 26.07.2011 ел, № 318 боерык
74 ст. 5 ө. 29 һәм 28 п. 81 ст.	Дәүләти яки муниципаль милектәге урман кишәрлеге аренда килешүен эзерләү һәм төзү тәртибе, һәм урман кишәрлеге аренда килешүенә үрнәк рәвеш	"Дәүләти яки муниципаль милектәге урман кишәрлеге аренда килешүен эзерләү һәм төзү тәртибен, һәм урман кишәрлеге аренда килешүенә үрнәк рәвешен раслау турында" 26.07.2011 ел, № 319 боерык
38 ст.	Урманнарда авыл хужалыгын алып бару өчен файдалану	"Урманнарда авыл хужалыгын алып бару өчен файдалану кагыйдәләрен раслау турында" 05.12.2011 ел, №509 боерык
26 ст. 6 ө. 81 ст. 2 п.	Үзагачын эзерләү рөхсәт ителмәгән агачларның һәм куакларның төрләре (токимнары) исемлеге	"Үзагачын эзерләү рөхсәт ителмәгән агачларның һәм куакларның төрләре (токимнары) исемлеге раслау турында" 05.12.2011 ел, №513 боерык
46 ст. 3 ө. 81 ст. 13 п.	Урманнарда үзагач һәм башка урман ресурсларын эшкәртү өчен файдалану кагыйдәләре	"Урманнарда үзагач һәм башка урман ресурсларын эшкәртү өчен файдалану кагыйдәләрен раслау турында" 12.12.2011 ел, № 517 боерык
53 ст. 4 ө.; 81 ст. 16 п.	Урманнарда янгын һәм санитар иминлек кагыйдәләре	"Урманнарда янгын куркынычсызлыгын яисә санитар иминлекне тәмин итү максатларында гражданның урманнарда булуын һәм аларга транспорт чараларының үтеп керүен, урманнарда билгеле бер эш төрләрен үткәрүне чикләү тәртибен раслау турында" 03.11.2011 ел, №471 боерык "Урманнарны янгынга каршы кору турында" 27.04.2012 ел, №174 боерык "Урманнарның табигый янгын куркынычы классификациясен һәм, урманнардагы һава торышына карап, табигый янгын куркынычы классификациясен раслау турында" 05.07.2011 ел, № 287 боерык
67 ст. 68 ст.	Урман коруны үткәрү кагыйдәләре	"Урман кору күрсәтмәсен раслау турында" 12.12.2011 ел, №516 боерык.

РФ Урман кодексы статьясы	РФ Урман кодексы белән каралган	Норматив актлар
1	2	3
	Санитар-тернәкләндерү чараларын үткәрү буенча күрсәтмә, Зарарлы организмнар чыккан урыннарны юк итү һәм бетерү буенча күрсәтмә, Урманнарны патологик яктан мониторинглауны проектлау, оештыру һәм алып бару буенча күрсәтмә һәм Урманнарны патологик тикшеренүләргә планлаштыру, оештыру һәм алып бару буенча күрсәтмә	"Методик документларны раслау турында" 29.12.2007 ел, №523 боекы.
Татарстан Республикасының норматив-хокукый актлары		
82, 83 ст.		2008 елның 22 маендагы "Татарстан Республикасында урманнардан файдалану турында" 22-ТРЗ номерлы ТР Законы; 2009 елның 16 мартындагы "Татарстан Республикасының Урман планын раслау турында" ПУ-146 номерлы ТР Президенты Указы "2011-2020 елларда Татарстан Республикасы Урман хужалыгын үстерү" Дәүләт программасын раслау турында" 30.07.2013 ел, № 531 ТР МК Карары

Урман хужалыгы регламентын төзү буенча мәгълүмати база

- Урман хужалыгы регламентын эшләгәндә түбәндәгеләрдән файдаланылды:
- законнар, методик һәм норматив документлар нигезендә яшь класслары ысулы белән башкарылган 2012 елның урманкору материаллары;
 - жир корылышы материаллары;
 - Татарстан Республикасы урман хужалыгы идарәсе органнарының исемлек һәм статистика хисаплылыгы;
 - РФ Юстиция министрлыгында теркәлгән норматив-хокукый актлар.
- Россия ТРМ урман хужалыгы регламентларына үзгәрешләр кертү тәртибе ачыкланды. Үзгәрешләргә кертү түбәндәге очракларда рөхсәт ителә:
- урман торышы һәм структурасы буенча урман корылышын яисә махсус тикшеренүләргә уздырганда ачыкланган үзгәрешләр;
 - урман мөнәсәбәтләре өлкәсендәге гамәлдә булган норматив-хокукый актлардагы үзгәрешләр;
 - Россия Федерациясе законнарында каралган бүтән очракларда.

Аларны Урман кодексына ярашлы торышка китерү өчен түбәндәге гамәлләр башкарылды:

– 01.01.2013 елга карата дәүләти урман реестры күрсәткечләре нигезендә урманчылыкның мәйданы билгеләнде.

– урманчылык кишәрлекләре буенча урманнарда рөхсәтле файдалану төрләре билгеләнде;

– эзерләнгәннең күләме (диләнке хисабы), өлгергән һәм картайган утыртмаларны сайланма һәм тоташ кисүләрдә урманнарны рөхсәтле файдалануның параметрлары һәм вакытлары хисапланды;

– урманнарны карап тотканда, санитар-сәламәтләндерү чараларын үткәргәндә урта яшьле, өлгереп килүче утыртмаларны кискәндә эзерләнүче үзгәч күләмнәре хисапланды;

– урманнарда чәер эзерләү буенча рөхсәтле файдалануның нормативлары, параметрлары һәм вакытлары билгеләнде,

– ағач булмаган урман ресурсларын эзерләү буенча урманнарда рөхсәтле файдалануның нормативлары, параметрлары һәм вакытлары билгеләнде;

– азык-төлек урман ресурсларын эзерләү һәм дару үләннәрен жыеп алу буенча урманнарда рөхсәтле файдалануның нормативлары, параметрлары һәм вакытлары билгеләнде.

Әлеге урман хужалыгы регламенты 19.03.2009 ел, №151 Татарстан Республикасы Министрлар Кабинеты Карары белән расланды.

Урман хужалыгы регламенты 10 елга (2019 елның мартына кадәр) кадәрге вакытка эшләнде.

Регламентны эшләүче булып түбәндәгеләр санала:

ФГУП "Рослесинфорг" "Поволжский леспроект" Казан экспедиция филиалы, 420087, Казан ш., Г. Кутуй ур. – 155 а (2008 елның 18 февралендәге 64 номерлы дәүләт контракты).

Үзгәрешләр кертүче оешмалар турында белешмәләр:

2010 елда – ФГУП "Рослесинфорг" Казан филиалы, 420087, Казан ш., Г. Кутуй ур. – 155 а (2010 елның 29 октябрендәге 441 номерлы дәүләт контракты).

2013 елда – "Ульяновсклеспроект" җаваплылыгы чикләнган җәмгыять, Ульянов ш., Орлов ур., 21 а, тел. (8422) 72-79-29 (2012 елның 25 декабрендәге №815 дәүләт контракты).

1 БҮЛЕК. ГОМУМИ МӘГЪЛУМАТЛАР

1.1. Урманчылыкка кыскача сыйфатлама

1.1.1. Урманчылыкның исеме һәм урнашкан урыны

Татарстан Республикасы Урман хужалыгы министрлыгының Тәтеш урманчылыгы (алга таба – Урманчылык) Татарстан Республикасының көньяк-көнбатыш өлешендә Кама Тамагы, Апас, Буа һәм Тәтеш муниципаль районнары территорияләрендә урнашкан.

Урманчылыкның конторасы Тәтеш ш. район үзәгендә, иң якин Буа тимер юлы станциясеннән 45 чакрымда, Тәтеш елга портыннан 2 чакрымда һәм Татарстан Республикасының башкаласы Казан шәһәреннән 180 чакрымда урнашкан.

Урманчылыкның почта адресы: 422370, Татарстан Республикасы, Тәтеш ш., Свердлов ур., 74.

Урманчылык территориясенен төньяктан көньякка кадәр озынлыгы - 80 чм, көнчыгыштан көнбатышка кадәр – 30 чм.

1.1.2. Урманчылыкның һәм кишәрлек урманчылыкларының гомуми майданы

01.01.2013 елга карата Урманчылыкның гомуми майданы – 37632 га, шул исәптән кишәрлек урманчылыклары буенча:

Келәр – 10348 га;

Тәтеш – 10656 га;

Урюм – 9822 га;

Тархан – 6806 га.

1.1.3. Урманчылык территориясен муниципаль берәмлекләр буенча бүлгәләү

Урманчылык территориясен муниципаль берәмлекләр буенча бүлгәләү 1.1.3 таблицада китерелә.

1.1.3 таблица

Урманчылыкның структурасы

№ п/п	Урман кишәрлекләренең исеме	Административ район (муниципаль берәмлек)	Гомуми майданы, га
1	2	3	4
1.	Келәр	Апас	51
		Кама Тамагы	10096
		Тәтеш	201
	Кишәрлек урманчылыгы буенча жәмгысе:	10348	
2.	Тәтеш	Буа	147
		Кама Тамагы	825
		Тәтеш	9684
	Кишәрлек урманчылыгы буенча жәмгысе:	10656	

№ п/п	Урман кишәрлекләренен исеме	Административ район (муниципаль берәмлек)	Гомуми майданы, га
1	2	3	4
3.	Урюм	Тәтеш	9822
4.	Тархан	Тәтеш	6806
	Урманчылык буенча барлыгы:		37632
	шул исәптән районнар буенча:		
		Апас	51
		Буа	147
		Кама Тамагы	10921
		Тәтеш	26513

Урманчылыкның урман фонды массивлар буларак та, төрле зурлыктагы аерымланган утраучылар буларак та гыйбарәт. Төнъяктан Урманчылык Идел бие урманчылыгы, көнчыгыштан – Куйбышев сусаклагычы, көньяктан – Ульянов өлкәсе, көнбатыштан Буа урманчылыгы белән чиктәш булып тора.

Татарстан Республикасының Урманчылык территориясе аерып күрсәтелгән схематик картасы № 1 карта-схемада күрсәтелгән.

1.1.4. Урманчылык урманнарын урман үсү зоналарына һәм урманлы районнарга бүлү

Федераль урман хужалыгы агентлыгының "Россия Федерациясенең урман үсү зоналары исемлеген һәм Россия Федерациясенең урманлы районнары исемлеген раслау турында" 09.03.2011 ел, №61 боерыгы белән расланган урман үсү районнарына бүлү нигезендә, урманчылык территориясе Россия Федерациясенең Европа өлешендәге урман-дала зонасының урман-дала районына кертелгән (1.1.4 таблица).

1.1.4 таблица

Урманчылык урманнарын урман үсү зоналарына һәм урманлы районнарга бүлү

№ п/п	Урман кишәрлекләренен исеме	Урман үсү зонасы	Урманлы район	Урман кварталлары исемлеге	Майданы, га
1	2	3	4	5	6
1.	Келәр	Урман-дала зонасы	Россия Федерациясенең Европа өлешендәге Урман-дала районы	1-135	10348
2.	Тәтеш			1-173	10656
3.	Урюм			1-99	9822
4.	Тархан			1-69	6806
	Барлыгы:				37632

Урманчылык территориясенең урман үсү зоналары һәм урманлы районнар буенча кишәрлек урманчылыкларын аерып күрсәткән схематик картасы № 2 карта-схемада күрсәтелгән.

Карта-схема N1. Схематическая карта Республики Татарстан с выделением территории лесничества.

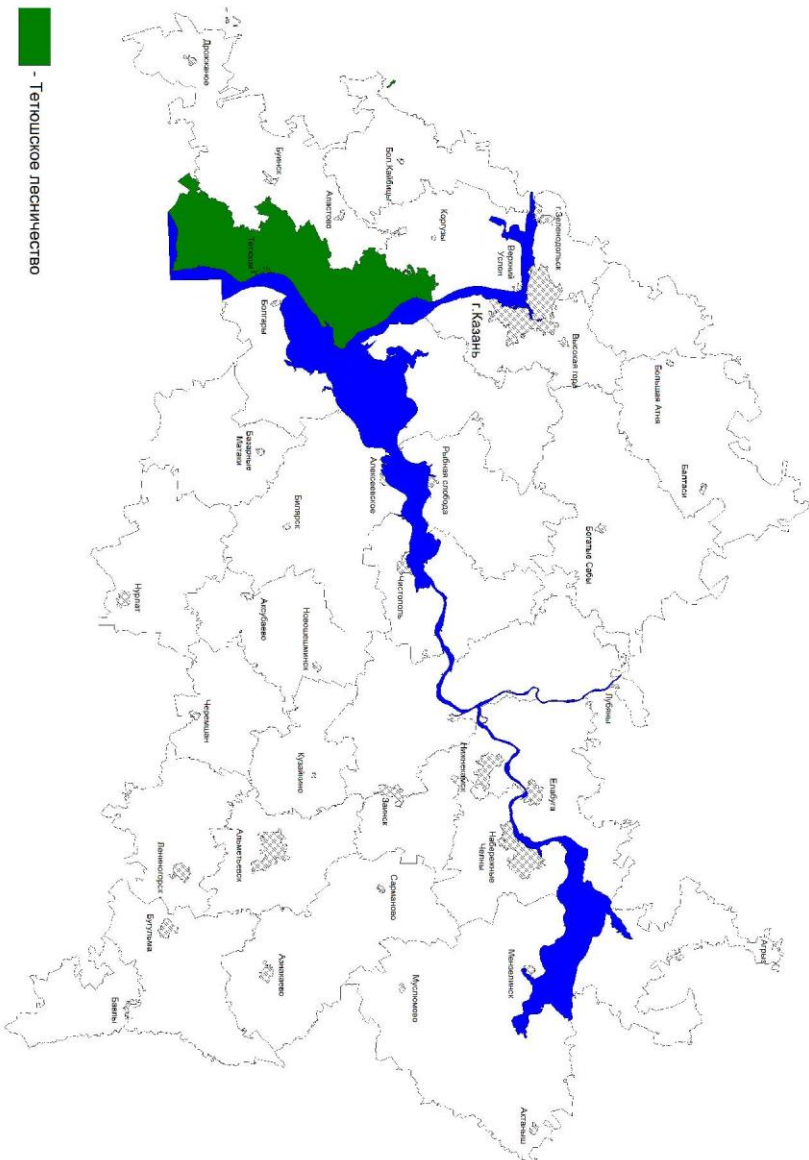

Карта-схема N2. Распределение территории лесничества по лесорастительным зонам и лесным районам.

Условные обозначения:

 - лесостепная зона, лесостепной район европейской части Российской Федерации

Участковые лесничества

- ① - Кляринское
- ② - Тетюшское
- ③ - Урюмское
- ④ - Тархановское

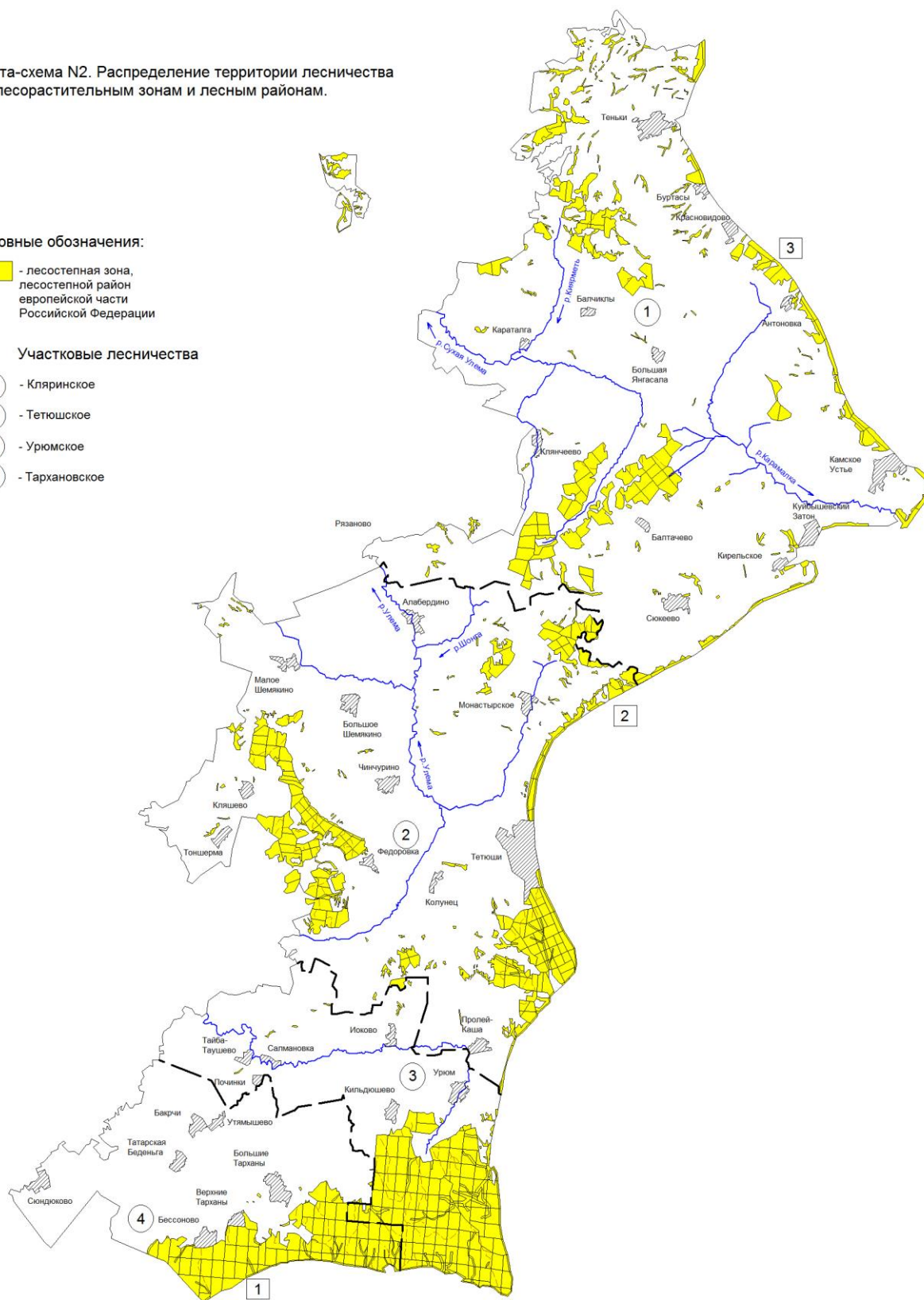

1.1.5. Урманнарны максатчан билгеләнеше һәм саклык урман категорияләре буенча бүлү

1.1.5.1 таблица.

Урманнарның максатчан билгеләнеше	Кишәрлек урманчылыгы	Кварталларның яисә аларның өлешләренен номерлары	Мәйданы, га	Урманнарны максатчан билгеләнеше буенча бүлүнел нигезләре
1	2	3	4	5
Барлыгы урманнар			37632	РФ Урман кодексы, РФ Су кодексы, 04.12.2006 ел, № 201 - Ф3 Федераль закон, "Урманнарны кыйммәтле урманнарға, эксплуатация урманнарына, резерв урманнарына кергү буенча вакытлыча күрсәтмәләрне раслау турында" 26.08.2008 ел, №237 Рослесхоз боерыгы, 12.12.2011 ел, №516 Рослесхоз боерыгы белән расланган Урман корылышы инструкциясе.
Саклык урманнары, барлыгы			27842	
Су саклау зоналарында урнашкан урманнар	Келәр	55, 80, 101 кв, 1, 2, 6-8, 32, 54, 56-58, 61-63, 65, 69-74, 77-79, 81-83, 87, 89, 108-111, 114, 116, 119, 120, 124, 129, 132 кв өлешләре	1316	
	Тәтеш	151 кв., 14, 17, 18, 26, 30, 36, 38, 42, 44, 46, 51, 53, 55, 56, 72-78, 85, 89-96, 98, 100-102, 104-108, 113-114, 116-122, 128, 133-134, 141, 169-170, 172-173 квартал өлешләре	868	
	Урюм	95 кв., 7, 14, 18, 20, 22-24, 28, 32-36, 42-46, 48-50, 52-55, 58-60, 62, 68-69, 71, 74-79, 81-87, 89-94 квартал өлешләре	895	
	Тархан	2, 17-26, 28-31, 34-36, 40-53, 60-63, 66-69 квартал өлешләре	510	
Барлыгы:			3589	
Табигый һәм башка төр объектларны саклау функциясен үтәүче урманнар, барлыгы			959	04.12.2006 ел, №201-Ф3 Федераль закон, 14.07.1944 ел, №44587 СССР ХКС эмернамәсе һәм 31.12.2003 ел, №702 ТР МК Карары белән расланган Гомуми файдаланудагы автомобиль юллары исемлеге нигезендә
Россия Федерациясе субъектлары милкендә булган, гомуми кулланылыштагы тимер юл, гомуми кулланылыштагы федераль автомобиль юллары, гомуми кулланылыштагы автомобиль юллары	Келәр	8, 77, 81, 108, 114, 119, 124, 129, 132 квартал өлешләре	112	
	Тәтеш	139, 140 кв., 18, 19, 25, 27, 31, 37, 41, 43, 45, 47, 59, 66, 75, 76, 77, 157-159, 164, 166, 169, 171 кв өл	298	
	Тархан	32, 33 кв. өлешләре	27	
	Барлыгы:			

Урманнарның максатчан билгеләнеше	Кишәрлек урманчылыгы	Кварталларның яисә аларның өлешләренен номерлары	Мәйданы, га	Урманнарны максатчан билгеләнеше буенча бүлүнел нигезләре
1	2	3	4	5
буйларындагы саклык урманнары полосалары				
яшел зоналар	Тәтеш	Кв. 79-84, 86-88	522	04.12.2006 ел, №201-ФЗ Федераль закон, 30.04.1960 ел, №284 ТАССР МС эмернамәсе, 22.06.93 ел, № 168 Федераль урман хужалыгы хезмәте боерыгы
	Барлығы:		522	
Кыйммәтле урманнар, барлығы:			23294	
эрозиягә каршы көрәш урманнары	Келәр	62-63, 65, 69, 87, 96 кв өл, 60, 107 кв.	288	04.12.2006 ел, № 201 - ФЗ Федераль закон, 11.01.1979 ел, № 554 СССР МС карары, "Татарстан Республикасы территориясендә урманнарны кыйммәтле, эксплуатация урманнарына кертү һәм аларның чикләрен билгеләү турында" 16.06.2010 ел, № 232 Рослесхоз боерыгы
	Барлығы:		288	
кеше аз йөри торган ярымдала, урмандала, урман-гундра зоналарында, далаларда, тауларда урнашкан урманнар	Келәр	Кв. 23, 28, 38, 39, 44, 46-53, 57, 59, 64, 66-68, 84-86, 90, 91, 95, 98-100, 102-106, 112, 113, 115, 117, 118, 121-123, 125-128, 130, 131, 133- 135	3312	04.12.2006 ел, №201-ФЗ Федераль закон, 11.08.1950 ел, №12221-р СССР МС эмернамәсе, "Татарстан Республикасы территориясендә урманнарны кыйммәтле, эксплуатация урманнарына кертү һәм аларның чикләрен билгеләү турында" 16.06.2010 ел, №323 Рослесхоз боерыгы
	Тәтеш	Кв. 1-8, 48-50, 61-66, 123, 142 -149, 152-158, 160-168, 171; 150,159 кв өлешләре	1712	
	Урюм	Кв. 96-98; 99 кв. өл	111	
	Тархан	Кв. 67-69	71	
	Барлығы		5188	
фәнни яисә тарихи әһәмияткә ия урманнар	Келәр	75, 76 кварталлар	243	04.12.2006 ел, №201-ФЗ Федераль закон, 19.05.1972 ел, №251 ТАССР МС эмернамәсе, 07.07.2000 ел, № 486, 27.06.1997 ел, № 518 ТР
	Тәтеш	67-71 кварталлар	287	
	Тархан	37-39, 57-59, 64, 65 кварталлар,	881	
	Барлығы:		1411	

Урманнарның максатчан билгеләнеше	Кишәрлек урманчылыгы	Кварталларның яисә аларның өлешләренен номерлары	Мәйданы, га	Урманнарны максатчан билгеләнеше буенча бүлүнән нигезләре
1	2	3	4	5
				МК карары, 25.11.1996 ел, № 641 ТР Әйләнә-тирә мохитне һәм табигый ресурсларны саклау министрлыгы боерыгы, 16.06.2010 ел, № 232 "Татарстан Республикасы территориясендә урманнарны кыйммәтле, эксплуатация урманнарына кертү һәм аларның чикләрен билгеләү турында" Рослесхоз боерыгы
су объектлары буенда урнашкан тыюлы урман полосалары	Келәр	Кв. 3-5, 109, 110; 83, 111, 114, 116, 119, 120, 124, 129, 132 квартал өлешләре	686	04.12.2006 ел, №201-ФЗ Федераль закон, 29.09.1948 ел, №3670 СССР МС карары, 11.10.1948 ел, №555 СССР Урман хужалыгы министрлыгы карары, "Татарстан Республикасы территориясендә урманнарны кыйммәтле, эксплуатация урманнарына кертү һәм аларның чикләрен билгеләү турында" 16.06.2010 ел, №232 Рослесхоз боерыгы
	Тәтеш	Кв. 97, 103, 110-112, 125-127, 130-132, 135-138; 89, 90, 92-96, 98-102, 104, 105, 107-109, 113, 118-120, 128, 133, 134, 141, 169, 170, 172, 173 кв өлешләре	2336	
	Урюм	Кв. 5, 6, 12, 13, 21, 30, 31, 41, 47, 56, 57, 61, 63-67, 70, 72; 7, 14, 20, 22, 32-34, 42-45, 48, 54, 55, 58, 59, 68, 69, 73-79, 99 квартал өлешләре	4437	
	Тархан	Кв. 1, 3-16, 27, 54-56; 2, 17-26, 28-36, 40-42, 53, 62, 63 квартал өлешләре	4485	
	Барлығы:			
уылдык саклаучы урман полосалары	Келәр	1, 2, 6-8, 54, 56, 58, 61, 70-74, 77-79, 81, 82, 108 кв өлешләре	912	04.12.2006 ел, №201-ФЗ Федераль закон, 15.01.1979 ел, №465 СССР ХКС әмернамәсе, 16.06.2010 ел, №232 "Татарстан Республикасы территориясендә
	Тәтеш	Кв. 115; 72-79, 84, 85, 90, 91, 95, 99, 105-107, 109, 113, 114, 116-122, 141, 150, 170, 172 кв өл	1185	

Урманнарның максатчан билгеләнеше	Кишәрлек урманчылыгы	Кварталларның яисә аларның өлешләренен номерлары	Мәйданы, га	Урманнарны максатчан билгеләнеше буенча бүлүнән нигезләре
1	2	3	4	5
	Урюм	Кв. 80, 88; 23, 24, 35, 46, 60, 62, 71, 73-75, 81-87, 89-94, 99 квартал өлешләре	1516	урманнарны кыйммәтле, эксплуатация урманнарына кергү һәм аларның чикләрен билгеләү турында" Рослесхоз боерыгы
	Тархан	40-52, 60, 61, 63, 66 квартал өлешләре	832	
	Барлығы:		4445	
Эксплуатация урманнары	Келәр	Кв. 9-22, 24-27, 29-31, 33-37, 40-43, 45, 88, 92-94, 97; 32, 89 квартал өлешләре	3479	04.12.2006 ел, №201-ФЗ Федераль закон, 23.04.1943 ел, № 430 СССР ХКС эмернамәсе, "Татарстан Республикасы территориясендә урманнарны кыйммәтле, эксплуатация урманнарына кергү һәм аларның чикләрен билгеләү турында" 16.06.2010 ел, № 232 Рослесхоз боерыгы
	Тәтеш	Кв. 9 13, 15, 16, 20-24, 28, 29, 32 - 35, 39, 40, 52, 54, 57, 58, 60, 124, 129; 14, 17-19, 25-27, 30, 31, 36-38, 41-47, 51, 53, 55, 56, 59 кв өл	3448	
	Урюм	Кв. 1-4, 8-11, 15-17, 19, 25-27, 29, 37-40, 51; 18, 28, 36, 49, 50, 52, 53 кв өл	2863	
	Барлығы:		9790	

Урманнарны максатчан билгеләнеше һәм саклык урманнары категорияләре буенча бүлү

Мәйданы, га

Кишәрлек урманчылыгы	Барлыгы урманнар	Саклык урманнары, барлыгы	Шул исәптән саклык урманнары категорияләре											Эксплуатация урманнары	
			МСТГ урнашкан урманнар	Су саклау зоналарында урнашкан урманнар	Табигый һәм башка төр объектлары саклау функциясе үтәүче урманнар, барлыгы	шул исәптән:			Кыйммәтле урманнар, барлыгы	шул исәптән:					
						су белән тәмин итү чыганакларының 1 һәм 2 санитар сак зоналары	Авто һәм тим/юллар буйларындагы саклык урман полсалары	Яшел зоналар		Су объектлары буенда урнашкан тыюлы урман полсалары	Уылдык саклаучы урман полсалары	эрозиягә каршы көрәш урманнары	Чүллекләр һ.б. ш. жирләр дә урнашкан урманнар		Фәнни яисә тарихи әһәмияткә ия урманнар
1	2	3	4	5	6	7	8	9	10	11	12	13	14	15	16
Урманчылык буенча барлыгы															
Келәр	10348	6869	-	1316	112	-	112	-	5441	686	912	288	3312	243	3479
Тәгеш	10656	7208	-	868	820	-	298	522	5520	2336	1185		1712	287	3448
Урюм	9822	6959	-	895	-	-	-	-	6064	4437	1516		111	-	2863
Тархан	6806	6806	-	510	27	-	27	-	6269	4485	832		71	881	-
Барлыгы *	37632	27842	-	3589	959	-	437	522	23294	11944	4445	288	5206	1411	9790
Барлыгы **	37632	27610	-	-	731	-	209	522	26879	12718	7133	411	5206	1411	10022

* "Татарстан Республикасы территориясендә урманнарны кыйммәтле урманнарға, эксплуатация урманнарына кертү һәм аларның чикләрен билгеләү турында" 16.06.2010 ел, № 232 Рослесхоз боерыгы нигезендә

** 01.01.2013 карата урман фонды исәбе күрсәткечләре нигезендә (чираттагы тапкыр урманкоруны үткәргәндә күрсәткечләр аныклауны таләп итә)

1.1.6. Урманчылык территориясенә урман фонды жирләре составындагы урман һәм урман булмаган жирләрнең сыйфатламасы

1.1.6 таблица

Жирләрнең категорияләре	Урманчылык буенча барлыгы	
	Мәйданы, га	%
1	2	3
Жирләрнең гомуми мәйданы	37632	100
Урманлы жирләр - барлыгы	36393	96,7
Урман үсемлекләре белән капланган жирләр - барлыгы	35628	94,7
шул исәптән: урман культуралары	9228	24,5
Урман үсемлекләре белән капланмаган урманнар - барлыгы	765	2,0
шул исәптән:		
- тоташмаган урман культуралары	333	0,9
- урман питомниклары; плантацияләр	20	-
- табигый аралыклар		
- урман торгызу фонды, барлыгы	412	1,1
шул исәптән:		
- көекләр, һәлак булган утыртмалар		
- кисү	305	0,8
- аланлыклар, ташландык урыннар	107	0,3
Урмансыз жирләр - барлыгы	1239	3,3
шул исәптән:		
- сөрүлекләр	4	-
- печән чабу урыннары	61	0,2
- утлавыклар	53	0,1
- сулар	58	0,2
- бакчалар, виноградлыклар һ.б.		
- юллар, агач кисеп салынган юллар	273	0,7
- утарлар һ.б.	33	0,1
- сазлар	12	-
- комлыклар		
- башка жирләр	745	2,0

1.1.8. Булган махсус сакланучы табигый территорияләрнең һәм объектларының, аларны оештыру, экологик челтәрләрен үстерү, биотөрлелеген саклау буенча планнарының сыйфатламасы

Алга таба санап үтелгән территорияләрнең (кишәрлекләрнең) хокукый режимы РФ УК 103 ст. белән билгеләнә. Әлеге жирләр әйләнештән чыгарылган яки әйләнештә чикләнгән (РФ ЖК 27 ст.).

Махсус сакланучы табигый территорияләрдә, шул исәптән урманнарны файдалану, саклау, яклау һәм яңадан үстерү өлкәсендә тыелган яисә рөхсәт ителгән эшчәнлекнең конкрет төрләре РФ ЖК, РФ УК, "Махсус сакланучы табигый территорияләр турында" 14.03.1995 ел, №33-ФЗ Федераль закон, һәм шулай ук аларны үтәү өчен чыгарылган Татарстан Республикасы норматив-хокукый актлары белән билгеләнә.

Аларда хужалыкны алып бару режимы түбэндәгеләрне тыя:

- табигый процессларга кешенәң теләсә нинди йогынтысы тыелган кишәрлекләрдәге урман утыртмаларын кисү;
- әгәр бу махсус сакланучы табигый территорияләрнең чикләрендә каралган функция зоналарының хокукый режимы белән башкасы каралмаган булса, урман утыртмаларын тоташ кисү;
- жирләрне теләсә нинди файдалануга бүлү;
- теләсә нинди коммуникацияләрне салу;
- территорияне төзеп тутыру, чүпләү яисә иске-москы белән тутыру;
- терлек куу, йөртү, печән чабу;
- файдалы казылмалар табу;
- биосфера полигоннарыннан гайре, урманнарны саклау һәм яклау өчен, шул исәптән фәнни максатларда агулы химия препаратларын куллану;
- автотранспортны кертү һәм туктатып тору;
- туристлык тукталышларын кору, учаклар ягу;
- агач булмаган урман ресурсларының түбәндәге үсемлек төрләрен әзерләү һәм жыеп алу: РФ Кызыл китабына һәм Татарстан Республикасы Кызыл китабына кертелгәннәрне;
- жимешле, жиләкле, декоратив урман үсемлекләрен, дару үсемлекләрен үстерү;
- кирәкмәгән агачларны кисү һәм башка төр кисүләр әлеге территорияләр өчен билгеләнгән режимда башкарыла.

Дини, урман торгызу эшчәнлеген башкару рәхсәт ителә.

Ау, авыл хужалыгын алып бару, фәнни-тикшеренү, мәгариф, рекреация эшчәнлеген башкару, урман плантацияләрен булдыру, жир асты байлыкларын геологик өйрәнү буенча эшләр башкару, ятмаларны эшләп чыгару, сусаклагыч һәм башка төр су объектларын төзү һәм эксплуатацияләү әлеге территорияләр өчен билгеләнгән режим нигезендә чикләнә.

Урманчылык территориясендә махсус сакланучы, кабатланмас урман үстерү һәм биологик үзенчәлекләргә ия булган табигый территорияләр бар:

1. "Тархан имәнлекләре" региональ әһәмияттәге табигать һәйкәле 1972 елның 19 маендагы № 251 ТАССР МС Карары, 2005 елның 29 декабрәндәге №644 ТР МК Карары нигезендә булдырылган. Профиле – ботаник. Урнашкан урыны: Тәтеш районы, Тархан урманчылыгы, Тархан кишәрлеге урманчылыгы, 37-39, 57-59, 64, 65 кв., Бессоново авылыннан 0,5 чм. Объектка сыйфатлама һәм аның билгеләнеше: 882,3 гектарлы Идел буе таулары имәнлекләре рәвешендәге кишәрлек сабаклы имән ареалының көнчыгыш өлешендә һәм ТР корычагач тереклек итүче иң көнчыгыш пунктта урнашкан. Рельефы чагыштырмача тигез яки аз күләмдә дулкынлы, Идел елгасының көньягына таба аз күләмдә сөзәкләнгән. Урман куе яшь урманнардан тора, алар арасында чикләвек куаклары төп урынны алып тора. Үлән капламында сәрдә һәм исле сырмавык өстенлек итә, икеөйле кычыткан, күпьяллык зибек уты, май ландышы күп өлешен алып тора. Төнъяктан көньякка таба юнәлештә сәрдәле юкәлекләр, төнъяк өлештә – очлы яфраклы өрәңге белән, алга таба юкәле һәм корычагачлы имәнлекләргә куаклы наратлыктар алмаштыра.

Чикләвек куаклары үсентесен һәм тыгыз яшь агачлыклары составын 11 төр тәшкил итә, алар арасында өрәңге, юкә, терн, урман алмагачы бар. ТР Кызыл китабына кертелгән көдрәш гөмбә (грифола курчавая) сирәк очраучы саклана торган төр. Мул фаунасы житәрлек өйрәнелмәгән. Амфибиялардан 6 билгеле, сөйрәлүчеләрдән – 5 төр. Кызыл китапка кертелгән хайван төрләре: исле матур коңгыз, болан коңгыз; жизбаш, гади кара елан; елга каракөш, соры ябалак, яшел тукран, кычиткан чыпчыгы; йоклач. Яр буе өлешендә палеозоолгик объектлар – белемнитлар һәм аммонитлар зур кызыксыну уята. Фәнни һәм табигатьне саклауга бәйле эһәмияте сакланып калган Идел буе тау имәнлекләре утыртмаларының ботаклы имән ареалының көнчыгыш өлешендә урнашуы һәм ТР корычагач тереклек итүнең иң чик көнчыгыш пункты булуы белән аңлатыла.

Саклау чаралары: РФ һәм ТР законнары белән билгеләнгән табигать һәйкәлен саклау режимын үтәү.

2. "Антоновка чокырлары" республика эһәмиятендәге табигать һәйкәле 1997 елның 27 июнендәге №518 ТР МК Карары нигезендә булдырылган. Профиле - тарихи-мәдәни һәм табигый. Урнашкан урыны: Кама Тамагы районы, Антоновка авылы янәшәсендә, Тәтеш урманчылыгы, Келәр кишәрлеге урманчылыгы, 75, 76 кв. Объектка сыйфатлама һәм аның билгеләнеше: табигать һәйкәле Зөя-Идел чикләрендә Идел буе югарылыкларындагы елга аралыкларында урнаша. Рельефы кисәк тармакланган, текә, ерганаклы сөзәкләкләр белән аерылып тора. Югарылык кисәк кенә Иделгә таба төшөп китә, урыны-урны белән ярымтаулы рельеф хасил итә. Аның төньяктан көньякка таба озынлыгы – 2,1 чм, көнбатыштан көнчыгышка кадәр – 3,6 чм. Мәйданы – 243,5 га. Урман утыртмалары (юкәле-имәнле һәм өрәңгеле-юкәле-имәнле урманнар) сизелерлек дәрәжәдә киметелгән, алар урынында ирекле урман формалары, шул исәптән культуралы утыртмалар, көтүлекләр һәм печән чабу болынлыклары барлыкка килгән. 75-76 кварталлар яшь һәм урта яшьле имән һәм нарат культураларынан гыйбарәт.

Аларның ябалдашлары астында туфракның өске катламында тамыр урманга хас булган төрләр очрый. Сөзәк ярлардагы урмансызланган кишәрлекләр редураль-типчаклы көтүлек үләнлекләре белән капланган, текә ярлардагы кишәрлекләрдә дала элементлары булган төрле кыяклы үләннәр (Швецов әвернә уты, шарсыман дөгәнәк һ.б.) үсә. Флорасында арасыннан берсе (каурый кылган) ТР Кызыл китабына кертелгән 100гә якин төр теркәлгән. Фаунасы махсус тикшерелмәгән. Хайваннардан кабан, төлке, гади кара елан, күпсанлы житез кәлтә билгеле.

3. "Озын алан" республика эһәмиятендәге дәүләт табигать һәйкәле 2000 елның 7 июлендәге №486 ТР МК Карары, 2004 елның 3 ноябрәндәге №471 ТР МК Карары нигезендә булдырылган. Профиле – ботаник. Урнашкан урыны: Тәтеш районы, Долгая Поляна авылы янәшәсендә урнашкан, Тәтеш кишәрлеге урманчылыгы, 67-71 кв. Объектка сыйфатлама һәм аның билгеләнеше: заказникның территориясе Идел һәм Зөя елгалары арасындагы субүләрдә урнашкан һәм югарылыклы тигезлектән гыйбарәт, Идел буе түбән платосының 180-220 м абсолют биеклекле югарылыклары булып санала. Мәйданы Тәтеш урманчылыгы урман фонды (372,64 га), Монастырский Советы жирле үзидарәсе

(25,30 га) һәм башка категория (8,15 га) жирләренең 406,09 гектарын биләп тора. Жире кара туфраклы һәм урман кара-соры туфраклы.

Махсус сакланучы объектлар буларак үсемлекләренң түбәндәге реликт комплекслары санала: чикләвек куагы, миләш, балан, чия, слива, гөлжимеш яшь урманнарыннан торган имәнле, өрәңгеле, карамалы утыртмалар. Гади корычагач утыртмалары бар, алар ареалның көнчыгыш чигендә урнашкан. ТР Кызыл китабына кертелгән үлән үсемлекләреннән түбәндәге төрләр бар: чын башмакчәчәк, имәнлек эрекмәне, Бунге йолдызагы, кыр каешкыраны.

Заказник туфрагындагы умырткасызларның саны уртача алганда 90 данә/м² тәшкил итә, алар арасында яңгыр суалчаннары (тереклек итүчеләрнең 65-80%ы) өстенлек итә. Умырткалы хайваннардан заказникта 2 жир-су, 3 сөйрәлүче төре, 87 кош төре, 22 имезүче төре билгеле. ТР Кызыл китабына түбәндәге төрләре кертелгән: бөжәкләрдән – болан коңгыз, мөгезборын коңгыз, зәңгәр майка, кыр үрмәкүче, алтынкүз, махаон, адмирал, Дриад сатиры, галатея, почмакканатлы V-ак, тирәк тасмачы, йонеллюс төклетурасы, люцерна умарта корты-яфраккискеч; сөйрәлүчеләрдән - гади кара елан, жиз елан, жизбаш елан; кошлардан - дүдәк, кыр карчыгасы, ак койрыклы бөркет, зур бөркет, балыкчы карчыга, яшел тукран, чал тукран, гади яр чыпчыгы, урман тургае; имезүчеләрдән – зур жир куяны, көрән аю билгеле.

Тарихи яктан заказник территориясендәге Молоствовлар (элек Тәтеш өязе дворянлыгы житәкчесе) утары йорты зур кызыксыну уята. Йорт готик стильдә төзелгән, гармонияле рәвештә әйләнә-тирә мохит ландшафтын тулыландыра, 400 еллык карагач агачларыннан торган аллея аның бизәге булып тора.

Заказник тарихи, фәнни-тикшеренү, рекреация, эстетик һәм экологик-мәгърифәт әһәмиятенә ия. Кабатланмас тарихи ландшафтны, табигый комплексларны, биологик төрлелекне, сирәк очрый торган үсемлек һәм хайваннар дөньясы объектларын саклау һәм торгызу максатында булдырылган.

4. "Болынчыл таулары" региональ әһәмияттәге табигать һәйкәле Тәтеш районында урнашкан. Мәйданы – 3958,87 га. "Тәтеш урманчылыгы" ДКУдә урнашкан, Тархан кишәрлеге урманчылыгы, 37-39, 57-59, 64, 65 кв. 26.04.2012 ел, №327 ТР МК Карары белән булдырылган.

5. "Лобач тавы" региональ әһәмияттәге дәүләт табигый заказнигы Кама Тамагы районында урнашкан. Мәйданы – 236,17 га. "Тәтеш урманчылыгы" ДКУдә урнашкан, Келәр кишәрлеге урманчылыгы, 78, 79 кв. 23.07.1991 ел, №313 ТАССР МС Карары, 29.12.2005 ел, № 644 ТР МК Карары.

6. "Лабышкин таулары" региональ әһәмияттәге дәүләт табигый заказнигы Кама Тамагы районында урнашкан. Мәйданы – 189,98 га. "Тәтеш урманчылыгы" ДКУдә урнашкан, Келәр кишәрлеге урманчылыгы, 61, 114 кв. (1-3, 6, 7 бүлендекләp) 23.07.1991 ел, №313 ТАССР МС Карары, 29.12.2005 ел, №644 ТР МК Карары.

Махсус сакланучы табигый территорияләpне саклау һәм карап тоту буенча оештыру һәм техник чараларны үтәү буенча киңәшләр.

1. Махсус сакланучы табигый территориялэрнең (МСТТ) чиклэрен жирлектә периметры буенча Жирлэрне ызанлау буенча күрсәтмэләр, М., 1996 ел таләпләре нигезендә кисәткеч һәм мәгълүмати билгеләр белән билгеләргә тәкъдим ителә.

2. Мәгълүмати билгеләрнең эчтәлеге:

- МСТТ төгәл атамасы;
- МСТТ мәйданы;
- МСТТ урнашу схемасы;
- МСТТ территориясендә табигатьтән файдалану режимы;
- МСТТ саклау йөкләнгән оешманың атамасы һәм координаталары.

3. Әгәр дә МСТТ категориясе һәм аңа ярашлы булган табигатьтән файдалану режимы әлеге территориядә туризм булдыруга мөмкинлек бирә икән, туристлар тарафыннан китерелүче зарарны локальләштерү максатларында туристлык маршрутын салуны максатлы дип саныйбыз, аннан файдалануны оптимальләштерү өчен аны маркаларга тәкъдим итәбез.

4. Маршрутны маркалауның вариантлары:

- агачларның кәүсәләренә төсле полосалар яисә тамгалар салу;
- пиктограммалы һәм номерлар белән агач баганалар урнаштыру;
- аңа юнәлеш күрсәтүче уклар ясап, агач кәүсәләренә лентаның очларынан гади йозак итеп беркетелә торган киң алюминий ленталар урнаштыру;
- принтер аша кәгазь битенә чыгарып, полимер пленкага ламинацияләп, аркылы борыска беркетеп, металл торбага ($d = 25-30$ мм) эретеп ябыштырып һәм грунтка кагып кертеп, мәгълүмат урнаштыру.

5. Грунт яхшы дренажланган очракта, махсус сукмаклар ясау таләп ителми, биредә тапталу нәтижәсендә тотрыклы һәм декоратив үсемлек катламы формалаша. Киресенчә булганда, сукмактан файдаланганда травма алу куркынычын киметү өчен, сукмакларны жайлаштырырга тәкъдим итәбез.

Туристлык маршрутлары өчен жәяүлеләр сукмакларын жайлаштыру вариантлары:

– сукмакларның дренажи булмаганда яисә тиешле күләмдә булмаганда, гади генә су үткәрә торган корылмалар һәм ясалма өслекләр кирәк, алар сыйфатында вак таш, мартен шлагы, асбест житештерүдән калган калдыклар һ.б. кулланылырга мөмкин.

– әгәр дә маршрут сөзәк тау бите аша уза икән, аны баскыч белән тәэмин итәргә кирәк, ул тау битендәге үсемлекләр капламын тапталудан саклаячак, һәм шулай ук маршрутны эксплуатацияләүне жайлырак итәчәк.

6. Махсус кеше күп килә торган МСТТ территориясендә халыкның ялы өчен махсус корылмалар оештыру тәкъдим ителә.

7. Катлы көнкүреш калдыклары жыелу проблемасын хәл итү өчен килүчеләрне сукмакларны һәм тукталышларны чүпләмәү буенча телдән, һәм шулай ук мәгълүмати баганалар аша мәгълүматлаштырырга кирәк. Азык-төлек калдыкларын бивак учакларында яндырырга киңәш ителә, консерв банкаларын тишеп кадарга, пыяла һәм пластик тараны үзең белән алып китәргә яисә аның өчен махсус корылган сыешлыкларга ташларга, соңгыларының МСТТ территориясендә булуын алдан ук карарга кирәк.

8. МСТТ чүплөнүне булдырмас өчен транспорт бүлөп бирү һәм МСТТ территориясендә жыелган чүпне үз вакытында чыгаруны тәмин итү максатка ярашлы.

9. МСТТ территориясендә паспорт категориясе һәм таләпләре нигезендә хужалык эшчәнлегә чикләнә, һәм шулай ук табигый комплексларга һәм үсемчелек һәм хайваннар дөнъясы объектларына, мәдәни мирас объектларына зарар китерә алырдай теләсә нинди эшчәнлек тыела.

10. Икътисади һәм социаль үсеш планнарын һәм перспективаларын, жир, урман корылышы һәм район планировкасы схемаларын эшлөгәндә МСТТ территориясе мәжбүри тәртиптә исәпкә алына.

11. Әлеге табигать һәйкәленә расланган үрнәкле паспорт булдырыла, аның бер нөсхәсе МСТТ саклау йөкләнгән оешмада саклана.

12. МСТТ территориясендә хайваннар дөнъясы, сирәк һәм югала баручы үсемлек төрләре һәм кабатланмас үсемчелек бергәлегә объектларын саклау таләпләре гамәлдә булган РФ законнары нигезендә үтәлгә тиеш.

1.1.8. Булган урман, урман эшкәртү инфраструктурасы объектларының, урман инфраструктурасын булдыруга бәйле булмаган объектларның, әлеге объектларны төзү, реконструкцияләү һәм эксплуатацияләү буенча чараларның территориаль планлаштыру документларында каралган сыйфатламасы

1.1.8.1 Урман инфраструктурасы объектлары

Урман инфраструктурасы объектларына урман юллары, урман саклыкханәләре һәм урманнарны саклау, яклау һәм янадан үстерү өчен кулланылучы башка объектлар, асылда квартал урман юллары, чик линияләре, квартал һәм күрсәтмә баганалар, урман хужалыгы билгеләре керә.

Саклык урманнары, эксплуатация урманнары һәм резерв урманнары өчен урман инфраструктурасы объектлары исемлегә 17.07.2012 ел, №1283-р РФ Хөкүмәте эмернамәсе белән расланган.

Россия Федерациясе Урман кодексының 13 статьясы нигезендә урман юллары урманнардан теләсә нинди файдалану төрләрендә булдырылырга мөмкин.

Булган урман юлларының сыйфатламасы 1.1.8.1 таблицада китерелгән.

1.1.8.1 таблица

Урман юлларына сыйфатлама

Юлларның төрләре	Юлларның озынлыгы, чм						
	Барлыгы	урман хужалыгы (типлар буенча)				агач ташу буенча	гомуми кулланылыштагы
		1	2	3	Жәмгысе		
1	2	3	4	5	6	7	8
Юллар, ш.и. барлыгы:	187,4	2,4	5,7	9,5	17,6	0	169,8
автомобиль:	187,4	2,4	5,7	9,5	17,6	0	169,8
каты түшәмәле	1,6	0	0	0	0	0	1,6
грунтлы,	185,8	2,4	5,7	9,5	17,6	0	43,2

Юлларның төрләрә	Юлларның озынлыгы, чм						
	Барлыгы	урман хужалыгы (типлар буенча)				агач ташу буенча	гомуми кулланылыштагы
		1	2	3	Жәмгысе		
1	2	3	4	5	6	7	8
алардан ел буе хезмәт итүче	44,7	0	0	1,5	1,5	0	43,2

Урман юлларының озынлыгы – 187,4 чм, урман ызаннарыныкы – 430 чм.

Бар булган урман инфраструктурасы объектларыннан агач кисеп салынган квартал юллары һәм жирдән катнаш файдаланучылар белән берлектәге чикләп 100 чм буена 700 данә күләмендә багана кисүне һәм чистартуны таләп итә.

1.1.8.2 Урман эшкәртү инфраструктурасы

Урман эшкәртү инфраструктурасы (әзерләнган үзагачны, биоэнергетика объектларын һәм башкаларны эшкәртү объектлары) үзагач һәм башка урман ресурсларын эшкәртү өчен булдырыла. Россия Федерациясе Урман кодексының 14 статьясы нигезендә саклык урманнарында урман эшкәртү инфраструктурасын булдыру тыела.

1.1.8.3 Урман инфраструктурасын булдыруга бәйле булмаган объектлар

Урман инфраструктурасын булдыруга бәйле булмаган объектларны урман фонды жирләрендә Россия Федерациясе Урман кодексының 21 статьясына нигезләнеп төзү, реконструкцияләү һәм эксплуатацияләү түбәндәгеләр өчен рөхсәт ителә:

- 1) жир асты байлыкларын геологик өйрәнү буенча эшләрне башкаруга;
- 2) файдалы казылма ятмаларын эшләп чыгаруга;
- 3) сусаклагычларны һәм башка ясалма су объектларын, һәм шулай ук гидротехника корылмаларын һәм махсулаштырылган портларны файдалануга;
- 4) электртапшыру линияләрен, элементә линияләрен, юлларны, торбаүткәргечләрне һәм башка линияле объектларны файдалануга;
- 5) үзагач һәм башка урман ресурсларын эшкәртү;
- 6) рекреация эшчәнлеген башкаруга;
- 7) дини эшчәнлек башкару;

Жир асты байлыкларын геологик өйрәнү һәм файдалы казылма ятмаларын эшләп чыгару буенча эшләрне башкаруга бәйле объектлар, тиешле эшләрне башкару вакытлары тәмамланганнан соң жир асты турындагы законнар нигезендә консервацияләнергә яисә бетерелергә тиеш.

Гидротехника корылмалары су законнары нигезендә консервацияләнергә яисә бетерелергә тиешле.

Агачларны, куаклыкларны, лианаларны, шул исәптән гражданның иминлеген һәм тиешле объектларның эксплуатациясе өчен кирәкле шартларны

булдыруны тээмин итүгэ юнэлдерелгэн сак зоналарында һәм санитар-яклау зоналарында кисү түбэндәге максатларда рөхсәт ителә:

- 1) жир асты байлыктарын геологик өйрәнү буенча эшләрне башкаруга;
- 2) файдалы казылма ятмаларын эшләп чыгаруга;
- 3) сусаклагычларны һәм башка ясалма су объектларын, һәм шулай ук гидротехника корылмаларын һәм махсулаштырылган портларны файдалануга;
- 4) электртапшыру линияләрен, элемтә линияләрен, юлларны, торбаүткәргечләрне һәм башка линияле объектларны файдалануга;

Урман инфраструктурасын булдыруга бәйле булмаган объектларны төзү, реконструкцияләү һәм (яки) эксплуатацияләү буенча файдаланылган жирләр рекультивацияләнергә тиешле.

Урманчылык территориясендә урман инфраструктурасын булдыруга бәйле булмаган чираттагы объектлар бар:

- нефтьүткәргечләр – 0,7 чм.
- газүткәргечләр – 0,8 чм;
- элемтә тапшыру линияләре – 0,2 чм.
- бүтән трассалар – 1,8 чм;

1.1.9 Урманнарны максатчан билгеләнеше

Урманнарны максатчан билгеләнеше буенча бүлү №3 карта-схемада китерелә.

Карта-схема N3. Подразделение лесов по целевому назначению с нанесением местоположения существующих и проектируемых особо охраняемых природных территорий и объектов.

Условные обозначения:

- леса, расположенные в водоохранных зонах
- защитные полосы лесов, расположенные вдоль дорог
- противоэрозионные леса
- леса, имеющие научное или историческое значение
- леса, расположенные в лесостепной зоне, степях, горах
- запретные полосы лесов, расположенные вдоль водных объектов
- нерестоохранные полосы лесов
- эксплуатационные леса

Существующие ООПТ

- местоположение на карте-схеме

- 1 - Тархановские дубравы
- 2 - Долгая поляна
- 3 - Антоновские овраги

Участковые лесничества

- 1 - Кляринское
- 2 - Тетюшское
- 3 - Урюмское
- 4 - Тархановское

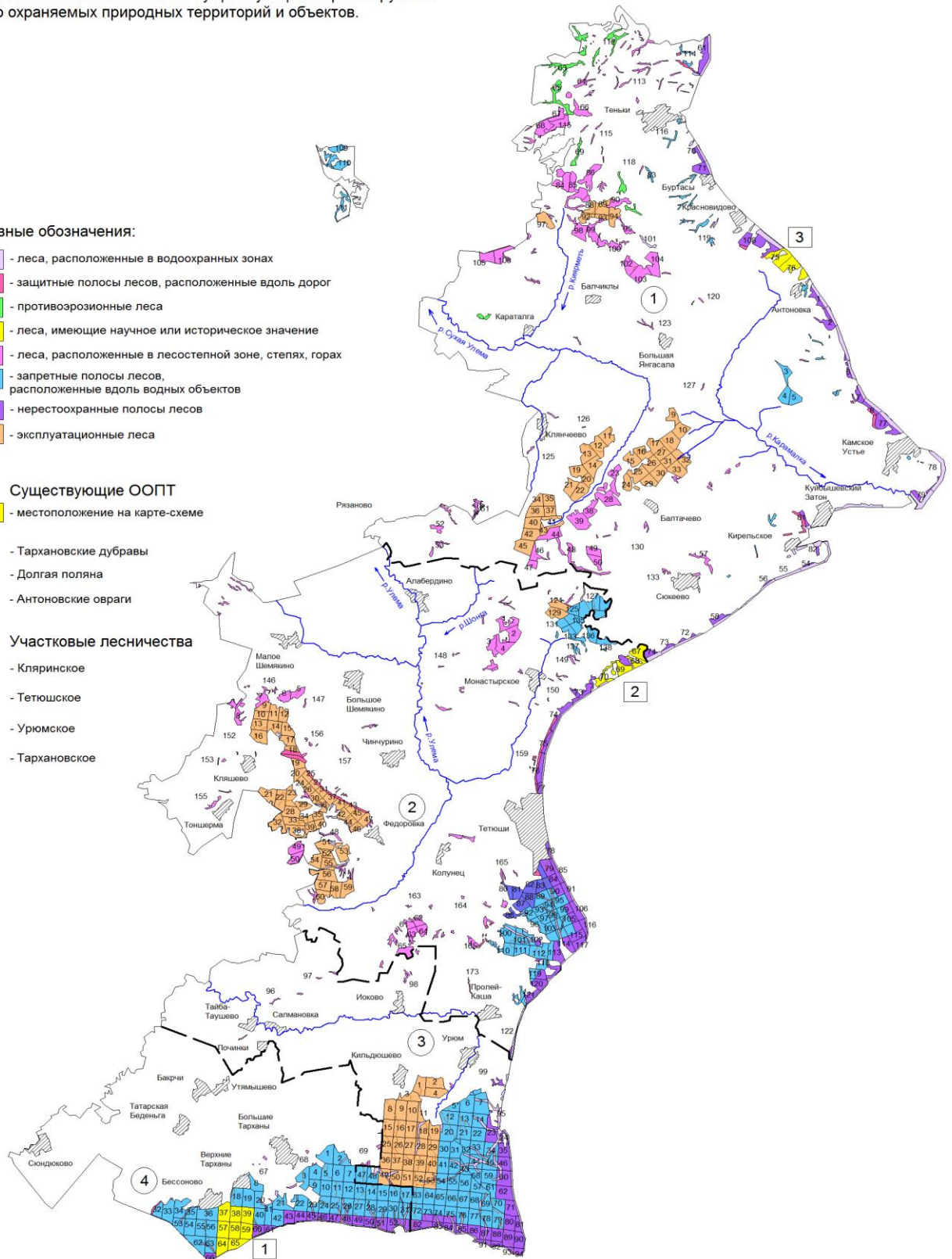

1.2. Урманнардан рөхсәтле файдалану төрләре

Урманнардан файдалану урман мөнәсәбәтләрендә катнашучы булып саналган гражданнар, юридик затлар тарафыннан башкарыла (РФ УК 4 ст.). Шулу вакытта, аның нигезендә урманнарны файдалану, саклау, яклау һәм янадан үстерү экологик система кебек яисә табигый ресурс кебек урман төшенчәсеннән гамәлгә ашырылуы РФ УК 5 ст. чыгып; урман динамик рәвештә кире торгызылуы һәм трансформациягә бирелүче табигый ресурс буларак карала.

Урманнардан рөхсәтле файдалану төрләре РФ УК 25 ст. билгеләнгән.

Урман кишәрлекләре түбәндәге бер яисә берничә максатларда файдаланылырга мөмкин:

- 1) үзагач эзерләү;
- 2) чәер эзерләү;
- 3) агач булмаган урман ресурсларын эзерләү һәм жыеп алу;
- 4) азык-төлек урман ресурсларын эзерләү һәм дару үсемлекләрен жыеп алу;
- 5) эшчәнлек төрләрен аучылык хужалыгы өлкәсендә башкару;
- 6) авыл хужалыгын алып бару;
- 7) фәнни-тикшеренү эшчәнлеген, мәгариф эшчәнлеген башкару;
- 8) рекреация эшчәнлеген башкару;
- 9) урман плантацияләрен булдыру һәм аларны эксплуатацияләү;
- 10) жимешле, жиләкле, декоратив урман үсемлекләрен, дару үләннәрен үстерү;
- 11) урман үсемлекләренен утырту материалларын (үсентеләрне, чәчкеннәрне) үстерү;
- 12) жир асты байлыklarын геологик өйрәнү, файдалы казылмаларның чыганаclarын эшләү буенча эшләр башкару;
- 13) сусаклагычларны һәм башка ясалма су объектларын, һәм шулай ук гидротехника корылмалары һәм махсулаштырылган портлар төзү һәм эксплуатацияләү;
- 14) линияле объектлар төзү, реконструкцияләү, эксплуатацияләү;
- 15) үзагач һәм башка урман ресурсларын эшкәртү;
- 16) дини эшчәнлек башкару;
- 17) РФ УК 6 статьясының 2 өлеше нигезендә билгеләнгән башка төрләре.

Урманчылык территориясендә кварталларга бүлгәләнгән урманнардан рөхсәтле файдалану төрләре 1.2 таблицада күрсәтелгән.

1.2 таблица

Урманчылык территориясендә урманнардан рөхсәтле файдалану төрләре

Урманнардан рөхсәтле файдалану төрләре	Кишәрлек урманчылыгы исеме	Кварталларның һәм аларның өлешләренен исемлеге	Мәйданы, га
1	2	3	4
Үзагач эзерләү	Келәр	Урман үсемлекләре белән капланган жирләр, 1-135 кв.	9796
	Тәтеш	Урман үсемлекләре белән капланган жирләр, 1-173 кв.	10089

Урманнардан рөхсәтле файдалану төрләре	Кишәрлек урманчылыгы исеме	Кварталларның һәм аларның өлешләренең исемлеге	Майданы, га
1	2	3	4
	Урюм	Урман үсемлекләре белән капланган жирләр, 1-99 кв.	9299
	Тархан	Урман үсемлекләре белән капланган жирләр, 1-69 кв.	6444
	Барлығы		35628
Чәер әзерләү	Келәр	9-22, 24-27, 29-31, 33-37, 40-43, 45, 88, 92-94, 97 кв., 32, 89 кв өлешләре	3479
	Тәтеш	9 13, 15, 16, 20-24, 28, 29, 32 - 35, 39, 40, 52, 54, 57, 58, 60, 124, 129 кв., 14, 17-19, 25-27, 30, 31, 36-38, 41-47, 51, 53, 55, 56, 59 кв өлешләре	3448
	Урюм	1-4, 8-11, 15-17, 19, 25-27, 29, 37-40, 51 кв, 18, 28, 36, 49, 50, 52, 53 кв өл	2863
	Тархан	-	-
	Барлығы		9790
Агач булмаган урман ресурсларын әзерләү һәм жыеп алу	Келәр	1-135 кв.	10348
	Тәтеш	1-173 кв.	10656
	Урюм	1-99 кв.	9822
	Тархан	1-69 кв.	6806
	Барлығы		37632
Азык-төлек урман ресурсларын әзерләү һәм дару үләннәрен жыеп алу	Келәр	1-135 кв.	10348
	Тәтеш	1-173 кв.	10656
	Урюм	1-99 кв.	9822
	Тархан	1-69 кв.	6806
	Барлығы		37632
Аучылык хужалыгы өлкәсендә эшчәнлек төрләрен башкару	Келәр	1-135 кв.	10348
	Тәтеш	1-78, 85, 89-173 кварталлар (79-84, 86-88 кв. гайре)	10134
	Урюм	1-99 кв.	9822
	Тархан	1-69 кв.	6806
	Барлығы		37110
Авыл хужалыгын алып бару (умартачылык һәм печән чабудан гайре)	Келәр	1-135 кв. (1, 2, 6-8, 32, 54, 56-58, 61- 63, 65, 69-74, 77-79, 81-83, 87, 89, 108-111, 114, 116, 119, 120, 124, 129, 132 кв. өл. гайре, 55, 80, 101 кв.)	9032
	Тәтеш	1-173 кв. (14, 17, 18, 26, 30, 36, 38, 42, 44, 46, 51, 53, 55, 56, 72-78, 85, 89-96, 98, 100-102, 104-108, 113- 114, 116-122, 128, 133-134, 141, 169-170, 172-173 кв. өл. гайре, 151 кв.)	9266
	Урюм	1-99 кв. (7, 14, 18, 20, 22-24, 28, 32- 36, 42-46, 48-50, 52-55, 58-60, 62, 68-69, 71, 74-79, 81-87, 89-94 кв. өл. гайре, 95 кв.)	8927
	Тархан	1-69 кв. (2, 17-26, 28-31, 34-36, 40-	6296

Урманнардан рөхсәтле файдалану төрләре	Кишәрлек урманчылыгы исеме	Кварталларның һәм аларның өлешләрәнен исемлеге	Мәйданы, га
1	2	3	4
		53, 60-63, 66-69 квартал өлешләрәнән гайре)	
	Барлығы		33521
- умартачылык һәм печән чабу	Келәр	1-135 кв.	10348
	Тәтеш	1-173 кв.	10656
	Урюм	1-99 кв.	9822
	Тархан	1-69 кв.	6806
	Барлығы		37632
Фәнни-тикшеренү эшчәнлеген, мәгариф эшчәнлеген башкару.	Келәр	1-135 кв.	10348
	Тәтеш	1-173 кв.	10656
	Урюм	1-99 кв.	9822
	Тархан	1-69 кв.	6806
	Барлығы		37632
Рекреация эшчәнлеген башкару	Келәр	1-135 кв.	10348
	Тәтеш	1-173 кв.	10656
	Урюм	1-99 кв.	9822
	Тархан	1-69 кв.	6806
	Барлығы		37632
Урман плантацияләрен булдыру һәм аларны эксплуатацияләү	Келәр	9-22, 24-27, 29-31, 33-37, 40-43, 45, 88, 92-94, 97 кв., 32, 89 кв өлешләрә	3479
	Тәтеш	9 13, 15, 16, 20-24, 28, 29, 32 - 35, 39, 40, 52, 54, 57, 58, 60, 124, 129 кв., 14, 17-19, 25-27, 30, 31, 36-38, 41-47, 51, 53, 55, 56, 59 кв өлешләрә	3448
	Урюм	1-4, 8-11, 15-17, 19, 25-27, 29, 37-40, 51 кв, 18, 28, 36, 49, 50, 52, 53 кв өл	2863
	Тархан	-	-
	Барлығы		9790
Жимешле, жиләкле, декоратив урман һәм дару үләннәрән үстерү	Келәр	1-135 кв.	10348
	Тәтеш	1-173 кв.	10656
	Урюм	1-99 кв.	9822
	Тархан	1-69 кв.	6806
	Барлығы		37632
Урман үсемлекләренән утырту материалларын (үсентеләрне, чәчкечләрне) үстерү	Келәр	1-135 кв.	10348
	Тәтеш	1-173 кв.	10656
	Урюм	1-99 кв.	9822
	Тархан	1-69 кв.	6806
	Барлығы		37632
Жир асты байлыklarын геологик өйрәнү, файдалы казылма ятмаларын эшләр чыгару буенча эшләрне башкару	Келәр	1-135 кв.	10348
	Тәтеш	1-78, 85, 89-173 кв (79-84, 86-88 кв. гайре)	10134
	Урюм	1-99 кв.	9822
	Тархан	1-69 кв.	6806
	Барлығы		37110
Сусаклагычларны һәм башка ясалма су объектларын, һәм шулай	Келәр	1-135 кв.	10348
	Тәтеш	1-173 кв.	10656
	Урюм	1-99 кв.	9822

Урманнардан рөхсәтле файдалану төрләре	Кишәрлек урманчылыгы исеме	Кварталларның һәм аларның өлешләренең исемлеге	Мәйданы, га
1	2	3	4
ук гидротехника корылмалары һәм махсулаштырылган портлар төзү һәм эксплуатацияләү	Тархан	1-69 кв.	6806
	Барлығы		37632
Линияле объектлар төзү, реконструкцияләү һәм эксплуатацияләү	Келәр	1-135 кв.	10348
	Тәтеш	1-173 кв.	10656
	Урюм	1-99 кв.	9822
	Тархан	1-69 кв.	6806
	Барлығы		37632
Үзагач һәм башка урман ресурсларын эшкәртү	Келәр	9-22, 24-27, 29-31, 33-37, 40-43, 45, 88, 92-94, 97 кв., 32, 89 кв өлешләре	3479
	Тәтеш	9 13, 15, 16, 20-24, 28, 29, 32 - 35, 39, 40, 52, 54, 57, 58, 60, 124, 129 кв., 14, 17-19, 25-27, 30, 31, 36-38, 41-47, 51, 53, 55, 56, 59 кв өлешләре	3448
	Урюм	1-4, 8-11, 15-17, 19, 25-27, 29, 37-40, 51 кварталлар, 18, 28, 36, 49, 50, 52, 53 квартал өлешләре	2863
	Тархан	-	-
	Барлығы		9790
Дини эшчәнлек башкару	Келәр	1-135 кв.	10348
	Тәтеш	1-173 кв.	10656
	Урюм	1-99 кв.	9822
	Тархан	1-69 кв.	6806
	Барлығы		37632

2 БҮЛЕК. УРМАННАРДАН РӨХСӘТЛЕ ФАЙДАЛАНУ НОРМАТИВЛАРЫ, ПАРАМЕТРЛАРЫ ҺӘМ ВАКЫТЛАРЫ, УРМАННАРНЫ САКЛАУ, ЯКЛАУ ҺӘМ ЯҢАДАН ҮСТЕРҮ НОРМАТИВЛАРЫ

2.1. Үзагач эзерлэгәндә урманнарны рөхсәтле файдалану нормативлары (диләнке хисабы), параметрлары һәм вакытлары

Урманнарны үзагач эзерләү өчен файдалану Россия Федерациясе Урман кодексының 29, 30 статьялары, 01.08.2011 ел, №337 Рослесхоз боерыгы белән расланган Үзагач эзерләү кагыйдәләре белән регламентлана.

Үзагач эзерләү эшкуарлык эшчәнлегенә максатларында гражданнар, юридик затлар тарафыннан, һәм шулай ук гражданнар тарафыннан – шәхси максатларда (жылыту, төзелмәләр торгызу һ.б. өчен) башкарылырга мөмкин.

Эшкуарлык эшчәнлегенә максатларында үзагач эзерләү урман кишәрлегенә арендасы килешүе нигезендә башкарыла.

Татарстан Республикасы законнарында каралган искәртмәле очрактарда, дәүләт ихтыяжларын тәмин итү һәм муниципаль ихтыяжлар өчен урман утыртмаларын сату-алу килешүләре нигезендә үзагач эшкәртү рөхсәт ителә.

Урман кишәрлегенә арендасы килешүе 10 елдан 49 елга кадәр вакытка төзелә.

Шәхси максатларда үзагач эзерләү урман утыртмаларын сату-алу килешүләре нигезендә башкарыла.

Үзагач эзерләү эксплуатация урманнарында һәм саклык урманнарында башкарыла.

Аларның чикләрендә урманнарны агач булмаган урман ресурсларын эзерләү өчен рөхсәт ителгән кварталлар исемлегенә 1.2 таблицада күрсәтелгән.

Үзагач эзерләү буенча түбәндәгеләрне кисү рөхсәт ителә:

– өлгергән һәм картайган урман утыртмаларын;
– һәлак булган һәм зарарланган урман утыртмаларын кискәндә, урманнарны карап тотканда, урта яшьле, өлгереп килүче, өлгергән, картайган урман утыртмаларын;

– Россия Федерациясе Урман кодексының 13, 14 һәм 21 статьялары белән каралган объектларны төзү, реконструкцияләү һәм эксплуатацияләү өчен билгеләнгән урман кишәрлекләрендә теләсә нинди яшьле урман утыртмаларын.

Әгәр дә сайланма кисүләргә үзләренә эйләнә-тирәлекне булдыру, су саклау, санитар-гигиена, сәламәтләндрү һәм башка файдалы функцияләрен югалта баручы, саклык урманнарының максатчан билгеләнешен һәм алар тарафыннан башкарылуы файдалы функцияләргә саклауны тәмин итүче урман утыртмаларын алмаштырырга ирек бирмәсә, саклык урманнарда тоташ кисүләргә башкарыла.

Урман утыртмаларын һәр диләнкедә кисү, тарттыру, өлешчә эшкәртү, саклау һәм эзер үзагачны алып чыгу урман кишәрлеген үзагач эзерләү максатларында файдаланучы зат тарафыннан, урман декларациясе нигезендә декларацияләнгән чор башланган көннән 12 ай эчендә, яисә үзагачны урман утыртмаларын сату-алу килешүе нигезендә эзерләгән очракта, – урман утыртмаларын сату-алу килешүендә билгеләнгән вакыт эчендә башкарыла.

Диләнке хисабын артып китүче күләмдә, һәм шулай ук кисентеләргә яшен бозып үзагач эзерләү тыела.

Күрсәткечләр	Барлыгы		Шул исәптән тулылыклар буенча											
	га	мең м3	1,0		0,9		0,8		0,7		0,6		0,3 – 0,5	
			га	мең. м3	га	мең. м3	га	мең. м3	га	мең. м3	га	мең. м3	га	мең. м3
1	2	3	4	5	6	7	8	9	10	11	12	13	14	15
Уртача кабатланучанлык чоры	10													
Ел саен ясалучы диләнке хисабы	-	-												
- тамыр		-												
- ликвид		-												
- эшлекле		-												
Саклык урманнар буенча һәм кисү ысуллары буенча жәмгысе:														
Хисапка барлыгы кертелде	315	64,4			-	0,1	31	7,6	41	10,3	225	43,4	18	3,0
Гомуми запастан уртача сайлап алу проценты														
Бер тапкырда кисеп ташлана торган запас	315	29,7			-	0,1	31	5,3	41	7,0	225	14,3	18	3,0
Уртача кабатланучанлык чоры	10													
Ел саен ясалучы диләнке хисабы	37	3,1												
- тамыр		3,1												
- ликвид		2,6												
- эшлекле		1,2												
Урманнарның максатчан билгеләнеше: эксплуатация урманнары														
Хужалык секциясе: биек кәүсәле имәнле														
Хисапка барлыгы кертелде	18	3,0									12	2,3	6	0,7
Гомуми запастан уртача сайлап алу проценты		47										30		100
Бер тапкырда кисеп ташлана торган запас	18	1,4									12	0,7	6	0,7
Уртача кабатланучанлык чоры	10													
Ел саен ясалучы диләнке хисабы	2	0,1												
- тамыр		0,1												
- ликвид		0,1												
- эшлекле		0,1												
Урманчылык буенча барлыгы														
Хисапка барлыгы кертелде	333	67,4			-	0,1	31	7,6	41	10,3	237	45,7	24	3,7

Күрсәткечләр	Барлығы		Шул исәптән тулылыклар буенча											
	га	мең м3	1,0		0,9		0,8		0,7		0,6		0,3 – 0,5	
			га	мең. м3	га	мең. м3	га	мең. м3	га	мең. м3	га	мең. м3	га	мең. м3
1	2	3	4	5	6	7	8	9	10	11	12	13	14	15
Гомуми запастан уртача сайлап алу проценты														
Бер тапкырда кисеп ташлана торган запас	333	31,1			-	0,1	31	5,3	41	7,0	234	15,0	24	3,7
Уртача кабатланучанлык чоры														
Ел саен ясалучы диләнке хисабы	39	3,2												
- тамыр		3,2												
- ликвид		2,7												
- эшлекле		1,3												

Өлгергән һәм картайган урман утыртмаларын тоташ кисүнең диләнке хисабы 2.1.1.2 таблицада китерелә.

Өлгергән һәм картайган урман утыртмаларын тоташ кисүнең диләнке хисабы

Хужалык секциясе һәм өстенлек итүче токым	Урман белән капланган жирләр, га	Шул исәптән яшь төркемнәре буенча:						Өлгергән һәм картайган утыртмалар запасы, дис. м3	Эксплуатация фондының 1 гектарына уртача запас, м3	Тамыр массасының уртача артымы, дис. м3.	кисентенең яше	Исәпләп чыгарылган диләнке хисаплары, га					Кабул итүгә тәкъдим ителүче диләнке хисабы					Эксплуатация фондын куллану еллары саны	Утыртмаларның күзалланган калдыгы, га	
		яшь урман	урта яшьле		өлгереп килүче	өлгергән һәм картайган						тигез итеп файдаланудагы	2 нче яшьле	1 нче яшьле	интеграль	торышы буенча	мәйданы, га	тамыр запасы, дис. м3	ликвидта				өлгереп килүче	өлгергән һәм картайган
			барлыгы	хисапкәртелде		барлыгы	шул исәптән картайган												барлыгы	шул исәптән эшлекле	ликвидтан эшлекле %ы			
1	2	3	4	5	6	7	8	9	10	11	12	13	14	15	16	17	18	19	20	21	22	23	24	25
Урманнарның максатчан билгеләнеше: эксплуатация урманнары																								
Тоташ кисүләр																								
Нарат	55	19	1	1	11	24	-	6,6	273	0,2	81/5	1	1	1	1		1	0,2	0,2	0,2	95	39	11	18
чыршы	114	113	1	1						0,4	81/5													
Ю/к имән	3367	1391	1625	692	255	96		14,8	153	8,6	101/6	31	17	9	21		9	1,3	1,2	0,7	57	11	397	103
Я/с имән	11					11		1,4	128		61/7		1	1				0,1	0,1	0,1	76	30		7
Корычгач	1	1									101/6													
Өрәңге	123	50	65	10	8				100	0,3	61/8	2	1										10	4
Каен	78	26	33	22	9	10	1	2,0	193	0,3	61/8	1	1	1	1		1	0,2	0,2	0,1	56	9	22	8
Усак	776	283	95	95	67	331	39	85,3	258	3,6	41/5	17	16	20	16		18	4,6	3,7	1,3	37	19	95	221
Тупыл	8	8								0,1	41/9													
Таллык	1					1	1		33		5/5											3		

2.1.2. Урманнарны карап тотканда урта яшьле, өлгереп килүче, өлгергән һәм картайган урман утыртмаларыннан үзагач алуның ел саен мөмкин булган күләме

Урманнарны карап тотканда урта яшьле, өлгереп килүче, өлгергән һәм картайган урман утыртмаларыннан үзагач алуның ел саен мөмкин булган күләме 2.1.2.1 таблицада китерелә.

2.1.2.1 таблица

Урманнарны карап тотканда урта яшьле, өлгереп килүче, өлгергән һәм картайган урман утыртмаларында диләнке хисабы (үзагач алуның ел саен мөмкин булган күләме)

№ п/п	Күрсәткечләр	Үлч бер.	Урманнарны карап тотуның төрләре						Жәмгысе
			сирә гәйт үләр	аркылы узучен килүчеләр	яңарту килүчеләре	яңадан формалаштыру өчен килүчеләр	реконструкция килүчеләре	бер-бер ағачларны килүчеләр	
1	2	3	4	5	6	7	8	9	10
Токымы: нарат									
1.	Урманчылык таләпләре буенча ачыкланган фонд	га мең. м3	<u>20</u> 1,14	<u>83</u> 3,93					<u>103</u> 5,07
2.	Кабатланучанлык чоры	ел	10-15	15-20					
3.	Ел саен файд күләм:								
	мәйданы	га	2	6					8
	сайлана торган запас:								
	тамыр	мең. м3	0,11	0,26					0,37
	ликвидлы	мең. м3	0,09	0,22					0,31
	эшлекле	мең. м3	0,06	0,16					0,22
Токымы: чыршы									
1.	Урманчылык таләпләре буенча ачыкланган фонд	га мең м3	<u>10</u> 0,37						<u>10</u> 0,37
2.	Кабатланучанлык чоры	ел	10-12						
3.	Ел саен файдаланылучы күләм:								
	мәйданы	га	1						1
	сайлана торган запас:								
	тамыр	мең. м3	0,04						0,04
	ликвидлы	мең. м3	0,03						0,03
	эшлекле	мең. м3	0,02						0,02

№ п/п	Күрсәткечләр	Үлч бер.	Урманнарны карап тотуның төрләрә						Жәмгысе
			сирәгәйт үләр	аркылы узучен кисүләп	яңарту кисүләре	яңадан формалаштыру өчен кисүләп	реконструкция кисүләре	бер-бер ағачларны кисү	
1	2	3	4	5	6	7	8	9	10
	запас:								
	тамыр	мең. м3			0,03				0,03
	ликвидлы	мең. м3			0,02				0,02
	эшлекле	мең. м3			0,02				0,02
Токымы: корычагач									
1.	Урманчылык таләпләре буенча ачыкланган фонд	га мең. м3	<u>12</u> 0,25						<u>12</u> 0,25
2.	Кабатланучанлык чоры	ел	10-15						
3.	Ел саен файдаланылучы күләм:								
	мәйданы	га	1						1
	сайлана торган запас:								
	тамыр	мең. м3	0,02						0,02
	ликвидлы	мең. м3	0,02						0,02
	эшлекле	мең. м3	0,01						0,01
Каты яфраклылар жәмгысе									
1.	Урманчылык таләпләре буенча ачыкланган фонд	га мең. м3	<u>451</u> 10,78	<u>37</u> 1,35	<u>18</u> 0,59				<u>506</u> 12,72
2.	Кабатланучанлык чоры	ел							
3.	Ел саен файдаланылучы күләм:								
	мәйданы	га	45	2	2				49
	сайлана торган запас:								
	тамыр	мең. м3	1,08	0,09	0,06				1,23
	ликвидлы	мең. м3	0,70	0,08	0,04				0,82
	эшлекле	мең. м3	0,29	0,04	0,04				0,37
Токымы: каен									
1.	Урманчылык таләпләре буенча ачыкланган фонд	га мең. м3	<u>3</u> 0,11	<u>2</u> 0,09					<u>5</u> 0,20
2.	Кабатланучанлык чоры	ел	10-15	10-15.					

№ п/п	Күрсәткечләр	Үлч бер.	Урманнарны карап тотуның төрләрә						Жәмгысе
			сирәгәйт үләр	аркылы узучен кисүләр	яңарту кисүләре	яңадан формалаштыру өчен кисүләр	реконструкция кисүләре	бер-бер ағачларны кисү	
1	2	3	4	5	6	7	8	9	10
3.	Ел саен файдаланылучы күләм:								
	мәйданы	га	-	-					-
	сайлана торган запас:								
	тамыр	мең. м3	0,01	0,01					0,02
	ликвидлы	мең. м3	0,01	0,01					0,02
	эшлекле	мең. м3	-	-					-
Токымы: усақ									
1.	Урманчылык таләпләре буенча ачыкланган фонд	га мең м3	<u>49</u> 1,12	<u>73</u> 2,26	<u>130</u> 39,30				<u>252</u> 42,68
2.	Кабатланучанлык чоры	ел	8-12	10 - 15.	10				
3.	Ел саен файдаланылучы күләм:								
	мәйданы	га	5	7	13				25
	сайлана торган запас:								
	тамыр	мең. м3	0,11	0,22	3,93				4,26
	ликвидлы	мең. м3	0,08	0,19	3,15				3,42
	эшлекле	мең. м3	0,04	0,12	1,10				1,26
Токымы: нектарлы юкә									
1.	Урманчылык таләпләре буенча ачыкланган фонд	га мең. м3	<u>154</u> 7,18	<u>1058</u> 57,37	<u>671</u> 39,23				<u>1883</u> 103,78
2.	Кабатланучанлык чоры	ел	8-12	10 - 15.	10				
3.	Ел саен файдаланылучы күләм:								
	мәйданы	га	15	98	68				181
	сайлана торган запас:								
	тамыр	мең. м3	0,66	5,09	3,92				9,67
	ликвидлы	мең. м3	0,39	4,07	3,34				7,80
	эшлекле	мең. м3	0,23	2,04	2,35				4,62

№ п/ п	Күрсәткечләр	Үлч бер.	Урманнарны карап тотуның төрләрә						Жәмг ысе
			сирә гәйт үләр	аркыл ы уз өчөн кисүл ә р	яңарту кисүл ә ре	яңадан форма лашты ру өчөн кисүл ә р	реконс трукци я кисүл ә ре	бер-бер агачлар ны кисү	
1	2	3	4	5	6	7	8	9	10
Йомшак яфраклылар жәмгысе									
1.	Урманчылык таләпләре буенча ачыкланган фонд	га мең. м3	<u>206</u> 8,41	<u>1133</u> 59,72	<u>801</u> 78,53				<u>2140</u> 146,6 6
2.	Кабатланучанлык чоры	ел							
3.	Ел саен файдаланылучы күләм:								
	мәйданы	га	20	106	81				207
	сайлана торган запас:								
	тамыр	мең. м3	0,78	5,32	7,85				13,95
	ликвидлы	мең. м3	0,48	4,27	6,49				11,24
	эшлекле	мең. м3	0,27	2,16	3,45				5,88
Урманчылык буенча барлыгы									
1.	Урманчылык таләпләре буенча ачыкланган фонд	га мең. м3	<u>687</u> 20,70	<u>1253</u> 65,00	<u>819</u> 79,12				<u>2759</u> 164,8 2
2.	Кабатланучанлык чоры	ел							
3.	Ел саен файдаланылучы күләм:								
	мәйданы	га	68	114	83				265
	сайлана торган запас:								
	тамыр	мең. м3	2,01	5,67	7,91				15,59
	ликвидлы	мең. м3	1,30	4,57	6,53				12,40
	эшлекле	мең. м3	0,64	2,36	3,49				6,49

16.07.2007 ел, № 185 Россия ГРМ боерыгы белән расланган Урманнарны карап тоту кагыйдәләре нигезендә урманны карап тоту буенча кисүләргә башкаруның яшь чорлары 2.1.2.2 таблицада күрсәтелгән.

Урманны карап тоту буенча кисүләрнең яшь чорлары

Урманны карап тоту буенча кисүләрнең төрләре	Урман утыртмаларының яше, ел				
	Кисентенең яше зур булганда үсенте бирүче агач токымыннан барлыкка килгән орлыклы һәм беренче генерацияле ылыслыларның һәм каты яфраклыларның		Кисентенең яше зур булганда башка агач токымнарының		
	100 яшьтән артык	100 яшьтән кимрәк	60 яшьтән артык	50 - 60 яшь	50 яшьтән кимрәк
1	2	3	4	5	6
Тонькландырулар	10 кадәр	10 кадәр	10 кадәр	10 кадәр	5 кадәр
Тазартулар	11 – 20	11 – 20	11 – 20	11 – 20	6 – 10
Сирәгәйтүләр	21 – 60	21 – 40	21 – 40	21 – 30	11 – 20
Аркылы кисүләр	60 артык	40 артык	40 артык	30 артык	20 артык

16.07.2007 ел, №185 Россия ТРМ боерыгы белән расланган Урманнарны карап тоту кагыйдәләре белән билгеләнгән күпчелекне тәшкил итүче һәр токым буенча үсеп китүчәнлек шартларының типларын, карап тотканчыга кадәр составы буенча утыртмаларның төркемен, бонитет классларын күрсәтеп, карап тоту буенча кисү режимының нормативлары, караганнан соң чыбылдыкның минималь тоташлыгы, агачлар саны яисә массасы буенча сайлап алу проценты 2.1.2.3 таблицада китерелгән.

2.1.2.3 таблица

Россия Федерациясенең Европа өлешендәге урман-дала районында урманнарның типлары төркемнәре буенча төп урман булдыручы токымнарның урта яшьле, өлгереп килүче, өлгергән, картайган утыртмаларын карап тоту кисүләренең режим нормативлары

Урман утыртмаларының кисүгә кадәрге составы	Урман тибы төркемнәре (бонитет классы)	Карап тоту яше, ел	Сирәгәйтү		Аркылы кисүләр		Кисентенең яшенә (өлгергәнлегенә) карата максатчан состав
			карап тотканчыга кадәр ябалдашның минималь тоташлыгы	кисү ешлыгы, запас буенча %ы	карап тотканчыга кадәр ябалдашның минималь тоташлыгы	кисү ешлыгы, запас буенча %ы	
			караганнан соң	кабатланучанлыгы (ел)	караганнан соң	кабатланучанлыгы (ел)	
1	2	3	4	5	6	7	8
1. Нарат утыртмалары							
1.1. Чиста һәм яфраклылар кушылмасы 2 берәмлеккә кадәр булган нарат утыртмалары	мүкле (III-IV)	8-10	0,9 0,7	15-20 10-15	0,9 0,8	10-15 15-20	8С2Б
	нарат жиләкле (II-I)	5-10	0,8 0,6	20-25 10-12	0,8 0,7	15-20 15-20	(8-9) С (1-2) Б
	катлаулы (I-Ia)	5-10	0,8 0,6	20-30 10-12	0,8 0,7	20-25 15-20	(9-10) С (1+) Б

Урман утыртмаларының кисүгә кадәрге составы	Урман тибы төркемнәре (бонитет классы)	Карап тоту яше, ел	Сирәгәйтү		Аркылы кисүләр		Кисенте нең яшенә (өлгергә нлегенә) карата максатча н состав
			карап тотканчыга кадәр ябалдашны ң минималь тоташлыгы	кисү ешлыгы, запас буенча %ы	карап тотканчыг а кадәр ябалдашн ың минималь тоташлыг ы	кисү ешлыгы, запас буенча %ы	
			караганнан соң	кабатлан учанлыг ы (ел)	караганна н соң	кабатлан учанлыг ы (ел)	
1	2	3	4	5	6	7	8
	кара жыләкле (I-II)	5-10	0,9 0,7	20-25 10-12	0,8 0,7	15-20 15-20	(8-9) С (1-2) Б
	озын мүкле (III)	8-10	0,9 0,7	15-20 10-15	0,9 0,8	10-15 15-20	8С2Б
1.2. Составыда нарат өстенлек итүче наратлы- яфраклы (5-7 нарат, 3-5 яфраклы)	мүкле (III-IV)	4-7	0,9 0,7	20-30 10-15	0,9 0,8	15-20 15-20	(7-8) С (2-3) Б
	нарат жыләкле (II-I)	3-6	0,7 0,5	30-40 10-15	0,7 0,6	25-30 15-20	(8-9) С (1-2) Б
	катлаулы (I-Ia)	3-5	0,7 0,4	30-45 10-15	0,7 0,5	25-35 15-20	(8-10) С (0-2) Б
	кара жыләкле (I-II)	3-6	0,7 0,5	30-40 10-15	0,7 0,5	25-35 15-20	(7-9) С (1-3) Б
	озын мүкле (III)	4-7	0,8 0,6	20-30 10-15	0,8 0,6	20-25 15-20	(6-8) С (2-4) Б
1.2.1. Составыда 3-4 берәмлек нарат һәм 6-7 яфраклы булган нарат нарат-яфраклы	нарат жыләкле (II-I)	3-5	0,7 0,5	30-50 10-15	0,7 0,5	25-40 15-20	(6-8) С (2-4) Б
	катлаулы (I-Ia)	3-5	0,7 0,4	30-50 10-15	0,7 0,5	25-40 15-20	(6-9) С (1-4) Б
	кара жыләкле (I-II)	3-5	0,7 0,5	30-45 10-15	0,8 0,6	25-35 15-20	(6-8) С (2-4) Б
	озын мүкле (III)	4-6	0,8 0,6	25-35 10-15	0,8 0,6	20-30 15-20	(5-7) С (3-5) Б
1.3. Яфраклы-наратлы (агачлар тиешле күләмдә булган очракта яфраклылар 7 берәмлектән артык, наратлар 3 берәмлектән кимрәк)	нарат жыләкле	3-5	-	-	-	-	(5-8) С (2-5) Б
	катлаулы	3-5	-	-	-	-	(6-9) С (1-4) Б
	кара жыләкле	4-6	-	-	-	-	(5-8) С (2-5) Б
	озын мүкле	4-7	-	-	-	-	(4-7) С (3-6) Б
2. Чыршы утыртмалары							
2.1. Чыршы утыртмалары: чиста һәм яфраклылар кушылмасы 2 берәмлеккә кадәр булган	катлаулы (Ia-I)	8-10	0,8 0,7	15-25 8-12	0,8 0,7	15-20 10-20	(9-10) Е (0-1) Б (Ос)
	кара жыләкле (I-II)	8-10	0,8 0,7	15-20 8-10	0,8 0,7	15-20 10-20	(8-9) Е (1-2) Б (Ос)
	елга буенда урнашкан (II-III)	8-10	0,8 0,7	15-20 8-10	0,8 0,7	15-20 10-20	(8-9) Е (1-2) Б (Ос)
2.2. Чыршылы-яфраклы, составында чыршылар күбрәк булган: 5-7 чыршы һәм 3-5 яфраклы	катлаулы (Ia-I)	6-8	0,7 0,5	30-40 10-12	0,7 0,6	25-35 10-15 (20)	(9-10) Е (0-1) Б (Ос)
	кара жыләкле (I-II)	6-8	0,7 0,5	20-35 10-12	0,7 0,6	20-30 10-15 (20)	(8-9) Е (1-2) Б (Ос)
	елга буенда урнашкан (II-III)	6-8	0,7 0,6	20-35 10-12	0,7 0,6	20-30 10-15	(8-9) Е (1-2) Б

Урман утыртмаларының кисүгә кадәрге составы	Урман тибы төркемнәре (бонитет классы)	Карап тоту яше, ел	Сирәгәйтү		Аркылы кисүләр		Кисенте нең яшенә (өлгергә нлегенә) карата максатча н состав
			карап тотканчыга кадәр ябалдашны ң минималь тоташлыгы	кисү ешлыгы, запас буенча %ы	карап тотканчыг а кадәр ябалдашн ың минималь тоташлыг ы	кисү ешлыгы, запас буенча %ы	
			караганнан соң	кабатлан учанлыг ы (ел)	караганна н соң	кабатлан учанлыг ы (ел)	
1	2	3	4	5	6	7	8
						(20)	(Ос)
2.2.1. Составыда 3-4 берәмлек чыршы һәм 6- 7 яфраклы булган чыршылы-яфраклы	катлаулы (Ia-I)	4-6	0,7 0,5	30-50 8-12	0,7 0,5	30-40 10-15 (20)	(8-10) Е (0-2) Б (Ос)
	кара жыләкле (I-II)	4-6	0,7 0,6	25-35 8-10	0,7 0,6	20-30 10-15 (20)	(8-9) Е (1-2) Б (Ос)
	елга буенда урнашкан (II-III)	4-6	0,7 0,6	25-35 8-10	0,7 0,6	20-30 10-15 (20)	(8-9) Е (1-2) Б (Ос)
2.3. Яфраклылар чыбылдыгы астында кирәкле күләмдә чыршы булган яфраклы- чыршылы	катлаулы (Ia-I)	4-6	чикл. юк 0,4	чикл. юк 6-10	чикл. юк 0,5	чикл. юк 8-12	(8-10) Е (0-2) Б (Ос)
	кара жыләкле (I-II)	4-6	чикл. юк 0,5	30- 40/100 8-10	чикл. юк 0,6	30- 40/100 8-12	(7-8) Е (2-3) Б (Ос)
	елга буенда урнашкан (II-III)	4-6	-	-	-	-	(>4) Е (<6) Б (Ос)
3. Имән утыртмалары							
3.1. Саф чиста һәм 2 берәмлеккә кадәр башка токым катнашындагы имән утыртмалары	Яңа юкәле- чикләвекле имәнлекләр (II-I)	10-15	0,8 0,6	25-35 10-15	0,8 0,7	20-25 15-20	(8-9) Д (1-2) Лп, Е, башка ток.
	Яңа имәнлекләр (III-II; IV)	10-15	0,8 0,7	20-35 10-15	0,8 0,7	15-20 15-20	(8-9) Д (1-2) Лп, Е, башка ток.
	Дымлы эре үләнле имәнлекләр	10-15	0,8 0,7	20-35 10-15	0,8 0,7	20-25 15-20	(8-9) Д (1-2) Лп, Е, башка ток.
	Имәнлекләре дымлы юкәле (III-IV; II)	10-15	0,8 0,7	20-30 10-15	0,8 0,7	15-20 15-20	(8-9) Д (1-2) Лп, Е, башка ток.
	Елга буендагы - эре үләнле имәнлекләр (II-III)	10-15	0,8 0,7	20-30 10-15	0,8 0,7	20-25 15-20	(8-9) Д 1-2 Кара зирек, башка ток.
3.2. 5-7 берәмлек составында имән күпчелек тәшкит иткән катнаш утыртмалар (йомшак яфраклы һәм каты яфраклы токымнар белән)	Яңа юкәле- чикләвекле имәнлекләр (II-I)	4-6	0,7 0,5	30-40 10-15	0,8 0,6	20-35 15-20	(7-9) Д (1-3) Лп, Яс, Е
	Яңа имәнлекләр (III-II; IV)	4-6	0,7 0,6	25-35 10-15	0,8 0,7	20-25 15-20	(7-8) Д (2-3) Лп, Е, башка

1	2	3	Сирэгәйтү		Аркылы кисүләр		8
			карап тотканчыга кадәр ябалдашның минималь тоташлыгы	кисү ешлыгы, запас буенча %ы	карап тотканчыга кадәр ябалдашның минималь тоташлыгы	кисү ешлыгы, запас буенча %ы	
			караганнан соң	кабатланучанлыгы (ел)	караганнан соң	кабатланучанлыгы (ел)	
			4	5	6	7	ток.
	Дымлы эре үләнле имәнлекләр (II-III; I)	4-6	0,7 0,6	30-35 10-15	0,8 0,6	20-30 15-20	(7-8) Д (2-3) Лп, Е, башка ток.
	Имәнлекләре дымлы юкәле (III-IV; II)	4-6	0,7 0,6	25-35 10-15	0,8 0,6	20-25 15-20	(7-8) Д (2-3) Лп, Е, башка ток.
	Елга буендагы - эре үләнле имәнлекләр (II-III)	4-6	0,7 0,6	25-35 10-15	0,8 0,7	20-30 15-20	(7-9) Д 1-3 Кара зирек, башка ток.
3.2.1. 3-4 берәмлек составында имән катнашулы катнаш утыртмалар	Яңа юкәле-чикләвекле имәнлекләр (II-I)	3-5	0,7 0,5	30-50 7-12	0,7 0,6	25-40 10-15	(6-8) Д (2-4) Лп, Е, башка ток.
	Яңа юкәле-күрәнле имәнлекләр (III-II; IV)	3-5	0,7 0,5	30-40 7-12	0,7 0,6	25-30 10-15	(6-8) Д (2-4) Лп, Е, башка ток.
	Дымлы эре үләнле имәнлекләр (II-III; I)	3-5	0,7 0,5	30-40 7-12	0,7 0,6	25-35 10-15	(6-8) Д (2-4) Лп, Е, башка ток.
	Имәнлекләре дымлы юкәле (III-IV; II)	3-5	0,7 0,5	30-40 7-12	0,7 0,6	25-35 10-15	(6-8) Д (2-4) Лп, Е, башка ток.
	Елга буендагы - эре үләнле имәнлекләр (II-III)	3-5	0,7 0,5	30-50 7-12	0,7 0,6	25-40 10-15	(6-7) Д 3-4 Кара зирек, башка ток.
3.3. Йомшак яфраклылар күпчелек тәшкил иткән һәм составында кимендә 3 берәмлек имән, әмма имән өстенлек итүче агачлыкларны формалаштыру өчен житәрлек күләмдә агачлары булган катлаулы утыртмалар	Яңа юкәле-чикләвекле имәнлекләр (II-I)	2-4					(5-7) Д (3-5) башка ток.
	Яңа юкәле-күрәнле имәнлекләр (III-II; IV)	2-4					(4-7) Д (3-6) башка ток.
	Дымлы эре үләнле имәнлекләр	2-4					(4-7) Д (3-6) башка ток.
	Имәнлекләре дымлы юкәле (III-IV; II)	2-4					(4-7) Д (3-6)

Урман утыртмаларының кисүгә кадәрге составы	Урман тибы төркемнәре (бонитет классы)	Карап тоту яше, ел	Сирәгәйтү		Аркылы кисүләр		Кисенте нең яшенә (өлгергә нлегенә) карата максатча н состав
			карап тотканчыга кадәр ябалдашны ң минималь тоташлыгы	кисү ешлыгы, запас буенча %ы	карап тотканчыг а кадәр ябалдашн ың минималь тоташлыг ы	кисү ешлыгы, запас буенча %ы	
			караганнан соң	кабатлан учанлыг ы (ел)	караганна н соң	кабатлан учанлыг ы (ел)	
1	2	3	4	5	6	7	8
							башка ток.
	Елга буендагы - эре үләнле имәнлекләр (II-III)	2-4					(4-7) Д (3-6) Кара зирек, башка ток.
4. Каен утыртмалары							
4.1. Каен утыртмалары: саф һәм өлешчә башка токымнар катнашында	нарат-жиләкле- чәчбайлы (II-I)	10-12	>0,8 0,7	20-30 8-10	0,8 0,6	25-30 10-15	(8-10) Б (0-2) С
	катлаулы вак үләнле (II-I)	8-12	>0,8 0,7	20-30 8-10	0,8 0,6	25-30 10-15	(8-10) Б (0-2) С (Е)
	кара жиләкле - вак үләнле (II-III)	8-12	>0,8 0,7	20-30 8-10	0,8 0,6	25-30 10-15	(8-10) Б (0-2) С (Е)
	озын мүкле (III-IV)	12-15	>0,8 0,7	20-25 8-10	0,8 0,6	20-25 10-15	(8-10) Б (0-2) С
	катлаулы киң яфраклы (Ia-I)	8-10	>0,8 0,7	25-35 8-10	0,8 0,6	25-35 10-15	(8-10) Б (0-2) Е (С)
	кара жиләкле-киң яфраклы (I-II)	8-10	>0,8 0,7	25-30 8-10	0,8 0,6	25-30 10-15	(8-10) Б (0-2) Е (С)
	Елга буендагы - эре үләнле (II-III)	8-10	>0,8 0,7	20-25 8-10	0,8 0,7	20-25 10-15	(8-10) Б (0-2) Е
4.2. Каенлы-усаклы утыртмалар, башка токымлы	катлаулы вак үләнле (II-I)	6-8	0,8 0,6	20-40 10-15	0,7 0,5	20-40 10-15	(8-10) Б (0-2) С (0-+) Ос
	кара жиләкле-вак үләнле (II-III)	6-8	0,8 0,6	20-40 10-15	0,7 0,5	20-40 10-15	(8-10) Б (0-2) С (0-+) Ос
	катлаулы киң яфраклы (Ia-I)	6-8	0,8 0,6	20-40 10-15	0,7 0,5	20-40 10-15	(8-10) Б (0-2) Е, С (0-+)Ос
	кара жиләкле-киң яфраклы (I-II)	6-8	0,8 0,6	20-40 10-15	0,7 0,5	20-40 10-15	(8-10) Б (0-2) Е (0-+) Ос
	елга буендагы - эре яфраклы (II-III)	6-8	0,8 0,7	20-30 10-15	0,7 0,6	20-30 10-15	(8-10) Б (0-2) Е (0-+) Ос
4.3. Каенлы-чыршылы (каен чыбылдыгы астында кирәкле күләмдә чыршы - чыршының икенче ярусы яки яшь	катлаулы киң яфраклы (Ia-I)	4-6	0,8 0,6	20-35 10-15	0,7 0,5	25-35 10-15	(7-10) Б (0-3) Е II яр. (Пдр) 10 Е

1	2	3	Сирэгәйтү		Аркылы кисүләр		8
			карап тотканчыга кадәр ябалдашның минималь тоташлыгы	кисү ешлыгы, запас буенча %ы	карап тотканчыга кадәр ябалдашның минималь тоташлыгы	кисү ешлыгы, запас буенча %ы	
			караганнан соң	кабатланучанлыгы (ел)	караганнан соң	кабатланучанлыгы (ел)	
Урман утыртмаларының кисүгә кадәрге составы	Урман тибы төркемнәре (бонитет классы)	Карап тоту яше, ел					Кисенте нең яшенә (өлгергә нлегенә) карата максатчан состав
агачы булган)	кара жиләкле-киң яфраклы (I-II)	4-6	0,8 0,7	20-30 10-15	0,7 0,5	25-35 10-15	(7-10) Б (0-3) Е II яр. (Пдр) 10 Е
	Елга буендагы - эре үләнле (II-III)	4-6	0,8 0,7	20-30 10-15	0,7 0,6	25-30 10-15	(7-10) Б (0-3) Е II яр. (Пдр) 10 Е
5. Усак утыртмалары							
5.1. Усак утыртмалары: саф һәм өлешчә башка токимнар катнашында	катлаулы вак үләнле (II-I)	10-15	0,8 0,6	30-40 8-12	0,8 0,6	30-35 10-15	(7-10) Ос (0-3) Е, Б
	кара жиләкле - вак үләнле (III-II)	10-15	0,8 0,6	25-35 8-12	0,8 0,7	25-30 10-15	(7-10) Ос (0-3) Е, Б
	катлаулы киң яфраклы (Ia-I)	8-12	0,8 0,6	30-40 8-12	0,8 0,6	30-35 10-15	(7-10) Ос (0-3) Е, С, Б
	кара жиләкле-киң яфраклы (I-II)	8-12	0,8 0,6	25-35 8-12	0,8 0,7	25-30 10-15	(7-10) Ос (0-3) Е, С, Б
	елга буендагы - эре яфраклы (II-I)	8-12	0,8 0,7	25-30 8-12	0,8 0,7	25-30 10-15	(7-10) Ос (0-3) Е, Б
5.2. Усаклы-чыршылы (усак чыбылдыгы астында кирәкле күләмдә чыршы - икенче ярусы яки яшь агачы булган)	катлаулы киң яфраклы (Ia-I)	4-8	0,7 0,5	30-40 10-12	0,7 0,5	30-40 10-15	(7-10) Ос (0-3) Е, Б II яр. (Пдр) 10Е
	кара жиләкле-киң яфраклы (I-II)	4-8	0,8 0,6	30-35 10-12	0,7 0,5	25-35 10-15	(7-10) Ос (0-3) Е, С, Б II яр. (Пдр) 10Е
	елга буендагы - эре яфраклы (II-I)	4-8	0,8 0,6	30-35 10-12	0,7 0,5	25-35 10-15	(7-10) Ос (0-3) Е, Б II яр. (Пдр) 10Е
6. Юкә утыртмалары							
6.1. Күпмаксатлы билгеләнелешле утыртмалар, шул исәптән үзагач алу өчен							
6.1.1. Саф чиста юкә утыртмалары һәм күп булмаган күләмдә башка токимдагылар кушылмасы белән (2	юкәлекләр катлаулы вак үләнле (II-III)	10-15	0,8 0,7	25-30 8-12	0,8 0,7	15-20 10-15	(8-10) Лп (0-2) С, Е, башка ток.
	кара жиләкле - вак	10-15	0,8	20-25	0,8	15-20	(8-10) Лп

1	2	3	Сирэгәйтү		Аркылы кисүләр		8
			карап тотканчыга кадәр ябалдашның минималь тоташлыгы	кисү ешлыгы, запас буенча %ы	карап тотканчыга кадәр ябалдашның минималь тоташлыгы	кисү ешлыгы, запас буенча %ы	
			караганнан соң	кабатланучанлыгы (ел)	караганнан соң	кабатланучанлыгы (ел)	
Урман утыртмаларының кисүгә кадәрге составы	Урман тибы төркемнәре (бонитет классы)	Карап тоту яше, ел	4	5	6	7	Кисенте нең яшенә (өлгергә нлегенә) карата максатчан состав
берәмлеккә кадәр)	үләнле (III-IV)		0,7	8-12	0,7	10-15	(0-2) С, Е, башка ток.
	катлаулы киң үләнле (I-II)	10-15	0,8 0,7	25-30 8-12	0,8 0,7	15-25 10-15	(8-10) Лп (0-2) Е, Д, башка ток.
	кара жиләкле - киң үләнле (II-III)	10-15	0,8 0,7	25-30 8-12	0,8 0,7	15-20 10-15	(8-10) Лп (0-2) Е, Д, башка ток.
6.1.2. Составында юкәләр күпчелек булган катнаш утыртмалар	катлаулы вак үләнле (II-III)	6-8	0,8 0,6	25-30 8-12	0,8 0,7	20-25 10-15	(7-10) Лп (0-3) С, Е, башка ток.
	кара жиләкле - вак үләнле (III-IV)	6-8	0,8 0,6	25-30 8-12	0,8 0,7	20-25 10-15	(7-10) Лп (0-3) С, Е, башка ток.
	катлаулы киң үләнле (I-II)	6-8	0,8 0,6	25-35 8-12	0,8 0,6	20-30 10-15	(7-10) Лп (0-3) Е, Д, башка ток.
	кара жиләкле - киң үләнле (II-III)	6-8	0,8 0,6	25-30 8-12	0,8 0,7	20-25 10-15	(7-10) Лп (0-3) Е, Д, башка ток.
6.2. Умартачылык максатларында үстерелүче утыртмалар (нектарлы секция)							
6.2.1. Саф чиста юкә утыртмалары һәм күп булмаган күләмдә башка токымдагылар кушылмасы белән (2 берәмлеккә кадәр)	юкәлекләр катлаулы вак үләнле (II-III)	5-7	0,7 0,5	20-30 8-12	0,6 0,5	20-30 10-15	10 Лп башк. ток. бер..
	кара жиләкле - вак үләнле (III-IV)	6-8	0,7 0,5	20-30 8-12	0,6 0,5	20-30 10-15	10 Лп башк. ток. бер..
	катлаулы киң үләнле (I-II)	5-7	0,7 0,5	20-35 8-12	0,6 0,4	20-40 10-15	10 Лп башк. ток. бер..
	кара жиләкле - киң үләнле (II-III)	6-8	0,7 0,5	20-30 8-12	0,6 0,5	20-30 10-15	10 Лп башк. ток. бер..
6.2.2. Составында юкәләр күпчелек булган катнаш утыртмалар	катлаулы вак үләнле (II-III)	4-6	0,6 0,5	20-35 8-12	0,6 0,5	20-30 10-15	(9-10) Лп (0-1) б.т.
	кара жиләкле - вак үләнле (III-IV)	4-6	0,6 0,5	20-35 8-12	0,6 0,5	20-30 10-15	(9-10) Лп (0-1) б.т.
	катлаулы киң үләнле (I-II)	4-6	0,6 0,6	20-40 8-12	0,6 0,4	20-40 10-15	(9-10) Лп (0-1)

Урман утыртмаларының кесүгә кадәрге составы	Урман тибы төркемнәре (бонитет классы)	Карап тоту яше, ел	Сирәгәйтү		Аркылы кесүләр		Кисенте нең яшенә (өлгергә нлегенә) карата максатчан состав
			карап тотканчыга кадәр ябалдашның минималь тоташлыгы	кесү ешлыгы, запас буенча %ы	карап тотканчыга кадәр ябалдашның минималь тоташлыгы	кесү ешлыгы, запас буенча %ы	
1	2	3	4	5	6	7	8
							б.т.
	кара жыләкле - киң үләнле (II-III)	4-6	0,6 0,5	20-35 8-12	0,6 0,5	20-30 10-15	(9-10) Лп (0-1) б.т.
7. Зирек утыртмалары							
7.1. Саф һәм составында башка йомшак яфраклы токимнар булган кара зирек утыртмалары	Елга буендагы - эре яфраклы кара зирек куаклары (II-I)	10-15	0,8 0,7	20-25 8-10	>0,8 0,8	15-25 10-15	(7-10) Кара зирек (0-3) Е, Д
	Сазлыклы-эре-үләнле кара зирек куаклары (III-II)	10-15	0,8 0,7	20-25 8-10	>0,8 0,8	15-25 10-15	10 К. зир., башка ток. берәм.
7.2. Составында кара зирек күпчелек булган һәм башка кыйммәтле токимнар булган катнаш утыртмалар	Елга буендагы - эре яфраклы кара зирек куаклары (II-I)	8-10	0,8 0,6	20-30 8-10	0,8 0,7	20-25 10-15	(6-8) К. зир., (2-4) Е. Д, башка ток.
8. Тирек утыртмалары							
Саф һәм өлешчә башка токимнар катнашындагы тирек утыртмалары		2-4	0,8 0,7	15-30 5-8	0,9 0,7	20-35 7-10	
9. Өянке утыртмалары							
Саф һәм өлешчә башка токимнар катнашындагы өянкеле утыртмалар		3-4	0,8 0,7	20-30 5-7	0,8 0,7	15-20 7-8	

Искәрмәләр:

1. Кесүләрнең максималь ешлык проценты тоташлыгы (тулылыгы) 1,0 тигез булган утыртмалар өчен китерелгән. Тоташлыкның (тулылыкның) түбәнрәк күрсәткечләрендә, тотрыклылыкның кисәк кимү куркынычы булганда һәм башка начар шартларда, һәм шулай ук техник коридор челтәрле кишәрлекләрен карауны үткәргәндә кесүләрнең ешлыгы, әлбәттә, кими.

2. Запас буенча техник коридорларны 5-7% кисеп чыкканда һәм кирәкмәгән агачларны күп күләмдә юк итәргә кирәк булганда ешлыкны арттыру рөхсәт ителергә мөмкин.

2.1.3. Барлык төр кесүләрдә диләнке хисабы (ел саен алып ташларга мөмкин булган үзагач күләме).

Барлык төр кесүләрдә ел саен мөмкин булган үзагач алу күләме 2.1.3 таблицада күрсәтелгән.

Барлык төр кисүләрдә диләнке хисабы (ел саен алып ташларга мөмкин булган ұзагач күләме).

Мәйданы - га, запасы - мең. м3.

Хужалыклар	Өлгергән һәм картайган урман утыртмаларында ұзагач әзерләү			Урманнарны карап тотканда урта яшыле, өлгереп килүче, өлгергән, картайган урман утыртмаларын кискәндә ұзагач әзерләү			Һәлак булган һәм зарарланган утыртмаларны кискәндә, санитар-сәламәтләнדרү чараларын үткәргәндә ұзагач әзерләү			Агач кисеп юллар салганда һәм янғынга каршы жимерек урыннар ясаганда һәм аларны чистартканда ұзагач әзерләү			Барлығы		
	мәйданы	Запасы		мәйданы	Запасы		мәйданы	Запасы		мәйданы	Запасы		мәйданы	Запасы	
		ликвидлы	эшлекле		ликвидлы	эшлекле		ликвидлы	эшлекле		ликвидлы	эшлекле		ликвидлы	эшлекле
1	2	3	4	5	6	7	8	9	10	11	12	13	14	15	16
Ылыслы	1	0,2	0,2	9	0,34	0,24	1	0,03	0,02	9	0,37	0,27	20	0,94	0,73
Каты афракты	30	2,4	1,5	49	0,82	0,37	116	0,77	0,4				195	3,99	2,27
Йомшак афракты	37	5,5	2	207	11,24	5,88	43	0,92					287	17,66	7,88
Жәмгысе	68	8,1	3,7	265	12,4	6,49	160	1,72	0,42	9	0,37	0,27	502	22,59	10,88

2.1.4. Кисентелэрнең яше

Урман утыртмалары кисентелэрнең "Кисентелэрнең яшен билгеләү турында" 19.02.2008 ел, №37 Рослесхоз боерыгы белән расланган яшьләре 2.1.4 таблицада китерелгән.

2.1.4 таблица

Урман утыртмалары кисентелэрнең яше

Урман үсү зонасы	Урманлы район	Урман булдыручы токым	Бонитет класслары	Кисентелэрнең яше, ел	
				Саклык урманнары	Эксплуатация урманнары
1	2	3	4	5	6
Урман-дала зонасы	Россия Федерациясенең Европа өлешендәге Урман-дала районы	Нарат, карагач, чыршы	Барлык бонитетлар	101-120	81-100
		Орлыклык имән, корычагач	Барлык бонитетлар	121-140	101-120
		Үренте бирүче имән, өрәңге, элмә, карама	III һәм аннан югары	71-80	61-70
			IV һәм аннан түбән	61-70	51-60
		Баллы юкә	Барлык бонитетлар	81-90	81-90
		Каен, кара зирек, юкә	Барлык бонитетлар	71-80	61-70
		Усак, кара тирәк	Барлык бонитетлар	51-60	41-50
		Тирәк (культуралар)	Барлык бонитетлар	36-40	35-35

2.1.5. Өлгергән, картайган урман утыртмаларын кисүнең төп оештыру-техник элемент параметрлары

Үзагач эзерләүгә таләпләр 01.08.2011 ел, №337 Рослесхоз боерыгы белән расланган Үзагач эзерләү кагыйдәләре белән билгеләнгән (2.1.5.1 таблица).

2.1.5.1 таблица

Өлгергән, картайган урман утыртмаларын кисүнең төп оештыру-техник элемент параметрлары

№ п/п	Үзагач эзерләү параметрлары	Саклык урманнары	Эксплуатация урманнары
1	2	3	4
Россия Федерациясенең Европа өлешендәге Урман-дала районы			
1.	Сайланма кисүләрнең ешлыгы, процентлары: бик зәгыйфь зәгыйфь уртача уртача-югары югары	10 кадәр 11-20 21-30	10 кадәр 11-20 21-30

№ п/п	Үзагач эзерлэу параметрлары	Саклык урманнары	Эксплуатация урманнары
1	2	3	4
	бик югары (сайланма санитар кисүләр өчен)	31-40 41-50 51-70	31-40 41-50 51-70
2.	Сайланма кисүләр буенча дилэнкеләрнең чик майданы, га: ирекле-сайланма кисүләр төркемле-сайланма кисүләр тигез-эзлекле кисүләр төркемле-эзлекле итеп кисүләр полоса аша эзлекле итеп кисүләр	25 15 15 10 5	50 30 30 25 15
3.	Тоташ кисүләр буенча дилэнкеләрнең чик майданы, га: нарат, карагач чыршы, ак чыршы орлыктан торгызылгандагы имән үрентедән торгызылгандагы имән һәм башка каты яфраклылар йомшак яфраклылар		5 5 2,5 10 10
4.	Тоташ кисүләр буенча дилэнкеләрнең чик киңлеге, м: нарат, карагач чыршы, ак чыршы орлыктан торгызылгандагы имән үрентедән торгызылгандагы имән һәм башка каты яфраклылар йомшак яфраклылар		50 50 100 100 100
5.	Тоташу вакытлары, ел: нарат, карагач чыршы, ак чыршы орлыктан торгызылгандагы имән үрентедән торгызылгандагы имән һәм башка каты яфраклылар йомшак яфраклылар		4 4 4 4 2
6.	Дилэнкеләрнең киңлегендә 1 чм карата хисаплаганда кисеп ташланганнарның күләме 50 м кадәр 51-150 м кадәр 151-250 м кадәр 250 югары		4 артык түгел 3 артык түгел 2 артык түгел 1
7.	Түбәндәге майданлы дилэнкеләрдә төяү пунктлары буенча гомуми майдан: 10 гектардан артык, дилэнке майданыннан проценты: сайланма кисүләрдә тоташ кисүләрдә 10 га һәм аннан азрак: алга таба торгызу шарты белән тоташ кисүләрдә, га башта торгызу шарты белән тоташ кисүләрдә,	3 артык түгел	3 артык түгел 5 артык түгел 0,40 кадәр

№ п/п	Үзагач эзерлэу параметрлары	Саклык урманнары	Эксплуатация урманнары
1	2	3	4
	га эзлекле кисүлөрдө, га сайланма кисүлөрдө, га үзагачның сезонара запасларын булдыру өчен 10 гектардан артык, процент туфракка зыян салынып, процент	0,25	0,30 0,30 0,25 15 артык түгел 3 артык түгел
8.	Дилэнкедәгә сөйрәмә жир трассаларының һәм юлларының, дилэнке майданынан процент майданы: сайланма кисүлөрдө тоташ кисүлөрдө күп операцияле техника кулланып	15 артык түгел	15 артык түгел 20 артык түгел 30 кадәр

Өлгереп житмәгән урман утыртмалары арасында урнашкан, дилэнкеләрнең билгеләнгән күләмнәрен 1,5 тапкырдан да ким булмаган күләмдә артып китүче урмантаксалы бүлендекләр тулысы белән кисүгә билгеләнә.

Аренда хокукларында яисә даими (вакыты чикләнмәгән) файдаланулы урман кишәрлекләрендәгә урманнардан рациональ файдалануны, үзләренең әйләнә-тирәлекне булдыручы, су саклау, санитар-гигиена, сәламәтләндрерү һәм башка файдалы функцияләрен югалта баручы урман утыртмаларының табигый структурасын торгызуны һәм дәвам иттерүне тәэмин итү максатларында аерым дилэнкеләрнең майданнары тоташ кисүләр барышында арттырылырга мөмкин, әмма 1,5 тапкырдан да артыграк күләмдә түгел.

Дилэнкедә урманнарны ясалма торгызган вакытта яисә хужалык буенча кыйммәтле токымнарның үрентеләрен саклаганда дилэнкенең теләсә кайсы ягы буйлап тоташу вакытын кимендә 2 ел билгеләү рөхсәт ителә.

Өлгергән, картайган урман утыртмаларын сайланма кискән вакытта дилэнкеләрнең тоташу вакытлары билгеләнми.

Урман тибына карап кисү ысуллары һәм урман торгызу методлары

2.1.6 таблица

Урман типлары һәм урман торгызу ысуллары

№ п/п	Урман тибы, үсеп китү урынындагы шартларның типлары бонитет классы	Утыртмаларның уртача составы	Рельефтагы торышы	Туфрагы	Яшь агачлыклары	Куаклыклары	Капламы		Торгызылуы	Житештерү утыртмалары	Кисү тибы	Кисү ренң ысулы урман торгызу ысулы
							Үләнле	Мүкле, лишайник				
1	2	3	4	5	6	7	8	9	10	11	12	13
Наратлы урман типлары												
1.	Ак мүкле наратлык (С бел.) ТУМ: А1, А0 Бонитет 3.(4). Кору наратлык	10С	Чүлле чүплек өслекләре	Аз күләмдә көлсу комсыл коры Гориз. А1 юк	Наратлы сирәк микротүбәнлекләрдә зәгыйфь.	Юк яки сирәк өянкелек, буяу куагы, артыш	Песи тәпичәсе, аю табаны сольбаш сарыкныкы, микротүбәнлекләрдә арчан	Тоташ болан мүгеннән, плевроциум Шребер таплары белән	Начар яки юк	Барлыкка килмиләр	Мүкле	ГАДИ УРТ. Л/к Е.з.
2.	Нарат жиләкле наратлык (С бр.) ТУМ: А2 Бонитет: 2 – 3 Яңа наратлык	10С + Б 9С 1Б	Югар. рельеф тигез яисә азрак дулкынлы	Аз күләмдә алтынсу, комлы яңа туфрак - тирән комнар	Наратлы төркемле куе ышанычлы	Сирәк - миләш, эт шомырты артыш өянкелек	Төп фон - яхшы үсеш алган нарат жиләге, чәчбай, арчан, гади алтын камчы, плаун	Яшел мүк таплары белән, кайчакта майд. 40-50%ын каплай урыны белән лишайник	Канәгатьләндерерлек, нарат һәм каен белән	Каенлы Бонитет 2.(3).	Чәчбайлы	ПР СР Е.з Л/к
3.	Арчанлы наратлык (С вер.) ТУМ: А1, А2 Бонитет: 2 – 3 Яңа наратлык	10С + Б	Сөзәк чүл таулыклары яки тигез югар. урыннар	Аз күләмдә көлсу комсыл коры яки яңа	Сирәк наратлы	Сирәк: артыш өянкелек	Арчан, нарат жиләге гади алтын камчы жир. чәчбай	Түбәндәге таплар белән: яшел мүкләр, кладонияләр яки юк	Канәгатьләндерерлек, нарат һәм каен белән	Каенлык чәчбайларныкы. Бонитет 2.(3).	Чәчбайлы	ПР СР Е.з Л/к
4.	Кара жиләкле наратлык (С ч.) ТУМ: А3	9С 1Б + Ос	Түбән. батынкы урыннар сөзәк. түб. өл.	Уртача һәм күп күләмдә көлсу комсыл дымлы 1-2 м тирәнлектә глей	Сирәк, кайчак урт. куелыкта, чыршылы,	Сирәк, миләш эт шомырты, тал сирәгрәк	Кара жиләк, микроюгар. нарат жиләге	Яшел мүкләр, микротүбәнлекләрдә	Канәгатьләндерерлек, нарат һәм чыршы	Каенлы Бонитет 2(3), Сирәк Ос	Ак чәчәклы	ПР СР Е.з Л/к

№ п/п	Урман тибы, үсөп китү урынындагы шартларның типлары бонитет классы	Утыртмаларның уртача составы	Рельефтагы торышы	Туфрагы	Яшь агачлыктары	Куаклыктары	Капламы		Торгызылуы	Житештерү утыртмалары	Кисү тибы	Кисүлә рнең ысулы урман торгызу ысулы
							Үләнле	Мүкле, лишайник				
1	2	3	4	5	6	7	8	9	10	11	12	13
	Бонитет: 2 (3) Дымлы наратлык		Микрорельефы калкулыклы яки дулк.	билгеләре белән	тәрәзәләрдә нарат, каен	артыш		кәккүк житене, кайчак сфагнум	белән	бонитет 3(2)		
5.	Наратлык ала камышлы (С мол.) ТУМ: А3 Бонитет: 2 – 3 Дымлы наратлык	8С 2Б + Е, Ос 1 ярустагы чыршы	Түбән. тиг. авырл. агым белән, тир. булм. түб. сөзәклек. чокырлары	Бик каты көлсү яисә торфлы-көлсү глей тамгалары белән	Сирәк, наратлы һәм каенлы чыршы катнашмалы	Сирәк: сынучан эт шомырты, көлсыман тал, миләш	Күе: молия, кара жиләк, нарат жиләге, майник, седмичник, камышсыман чәчбай, кара абага, арчан	Уртача куелыкта яки күе, кайчак сфагнум таплы	Канәгатьләндерерлек, нарат һәм чыршы белән	Каенлы-ала камышлы һәм ак чәчәк-төрлөләнле Бонитет 2, 3	Ак чәчәклы	ПР СР Е.в. Л/к
6.	Озын мүкле наратлык (С д.) ТУМ: А4 Бонитет: 3 (4) Дымлы наратлык	10С + Б берәм. Е	Яссы батынкылыклар сазлык буйлары, кайчак сөзәклекләрең түбән өлешләре, калкулыклы микрорельеф	Каты алтынсу, комлы, кайчак катл. бел. Ортштейн, кайчак торфлы дымлы якын урн. грунт сулары бел.	Сирәк наратлы һәм каен белән чыршы катнашмалы	Сирәк - тал, эт шомырты кайчак миләш	Кассандра, күк жиләк, түбәнекләрдә сазанак, мамыкбаш, калкулыкларда кара жиләк, мүк жиләге	Яшел мүкнең микроюгарылыкларында кәккүк житене, түбәнлекләрдә сфагнум	Канәгатьләндерерлек. Нарат, каен Янгыннардан соң каен белән	Каенлы Бонитет: 3 (4)	Озын мүкле (ак чәчәклы)	СР Е.в.
7.	Сфагнумлы наратлык (С сф) ТУМ: А5 Бонитет: 5 (4, 5а) Юеш наратлык	10С берәм. Б	Сазланган батынкылыклар Микрорельефы калкулыклы	Торфлы яисә торфлы-глейлы комлы, ком белән түшәлә торган Өсл. яисә 0,5 м кадәр тирәнлектә грунт сулары	Сирәк, наратлы	Юк яки талдан, сирәк	Чалгы саплары, акчыл, мамыкбаш, кассандра, мүк жиләге, күк жиләк, сазанак	Сфагнум, югарылыкларда кәккүк житене	Канәгатьләндерерлек нарат белән	Барлыкка килмиләр	Сфагнумлы	СР Е.в.
8.	Майниклы-нарат жиләкле наратлык	9С1Б-Ос, Е кайчак чыршыдан 2	Нәзберек югарылыклар, тигез ясылык,	Азрак алтынландырылган комлы, балчык	Чыршыдан 2 ярус булганда	Сирәк артыш, миләш, сирәгрәк эт	Мүк жиләге, майник, урман чәчбае, кара	Уртача һәм аз үскән, күпчел.	Канәгатьләндерерлек түгел	Каенлы Бонитет 1 (1а),	Чәчбайлы	ПР СР Е.з

№ п/п	Урман тибы, үсеп китү урынындагы шартларның типлары бонитет классы	Утыртмаларның уртача составы	Рельефтагы торышы	Туфрагы	Яшь агачлыklары	Куаклыklары	Капламы		Торгызылуы	Житештерү утыртмалары	Кисү тибы	Кисүлә рнең ысулы урман торгызу ысулы
							Үләнле	Мүкле, лишайник				
1	2	3	4	5	6	7	8	9	10	11	12	13
	(С м.бр.) ТУМ: В2 Бонитет: 1 (2) Яңа ярлы туфракта үсүче наратлык	ярус бар	сөзәклекләр	кисәкчәкләре катнашында, комсыл, яңа	сирәк чыршылы. Чыршы ярусы булмаганда куе һәм уртача куелыктагы чыршылы	шомырты	абага, жир жиләге, яран. Кызыл бөрлегән, линнея, каш яфрагы, солыбаш, золотарник, кара жиләк	яшел мүкләр	Б тиз томалану аркасында	Усаклы Бонитет 2 - 3		Л/к
9.	Кара абагалы наратлык (С орл.) ТУМ: В2 Бонитет: 1 – 2 Яңа ярлы туфракта үсүче наратлык	8С 2Б +Ос, Е	Тигез яссылык, сөзәклекләр, зур булмаган югарылыклар	Аз күләмдә алтынландырылган тузанлы-комлы яисә комсыл, яңа	Төркемле, наратлы һәм каенлы	Сирәк яисә урт. куелыкта - артыш, сынучан арчан, миләш, тал, өянкелек	Кара абага, камышсыман чәчбай, майник, чәчле ожика, кара жиләк, нарат жиләге	Яшел мүкләрнең сирәк таплары (гипнум, дикранум)	Канәгатьләндерерлек, нарат һәм чыршы белән	Кара абагалы каенлык Бонитет: 1 (1а)	Чәчбайлы	ПР СР Е.з Л/к
10.	Юкәлекле наратлык (С лпк.) ТУМ: В2 Бонитет: 1 (2) Яңа ярлы туфракта үсүче наратлык	8С 2Б + Е + Ос	Тигез югарылыклы яссылык	Кәсле-көлсу комсыл яңа 1,5 м тирәндәге грунт сулары	Сирәк чыршылы	Урт. куелыкта яисә юкә күп булган куе, аз күләмле зелпеле, миләшле, эт шомыртлы, кабар агачлы	Ландыш, жир жиләге, тайтояк, каш яфрагы, кара жиләк, күкебаш, сирәгрәк кара абага, мүк жиләге	Юк яисә бик аз гына чагыла	Йомшак яфраклыларга алмашынып	Каенлы усаклы Бонитет 1, 2	Кыяклы	СР Л/к
11.	Наратлык үләнле (С тр.) ТУМ: В2 Бонитет 1 - 2(3). Яңа ярлы туфракта үсүче наратлык	8С 2Б берәм. Ос, Е, Л һәм Е кайчак 0,1 кадәр	Сөзәклекләр һәм жиңелчә түбән төшкән тигезлекләр	Комсыл һәм балчыксыл кәсле-көлсу яңа һәм дымлы, әмма су агынтысыннан башка	Тәрәзәләрдә сирәк чыршылы нарат, каен, усак кайчак булмый.	Сирәк сынучан эт шомырты, миләш	Кара жиләк, мүк жиләге һәм мул үләнле, майник, кызыл бөрлегән, ландыш, седмичник, кара абага, линнея	Яшел мүкләр һәм күккүк житене	Гадәттә Б һәм Ос алмашынып	Каенлык 1 - 2(3). Усаклылар 2 - 3	Кыяклы	СР Л/к

№ п/п	Урман тибы, үсөп китү урунындагы шартларнын типлары бонитет классы	Утыртмаларнын уртача составы	Рельефтагы торышы	Туфрагы	Яшь ағачлыктары	Куаклыклары	Капламы		Торгызылуы	Житештер утыртмалары	Кисү тибы	Кисүлә рнең ысулы урман торгызу ысулы
							Үләнле	Мүкле, лишайник				
1	2	3	4	5	6	7	8	9	10	11	12	13
12.	Майниклы-кара жиләкле наратлык (С м.ч.) ТУМ: В3 Бонитет: 1 (2) Дымлы чыршылык	1 ярус: 8С1Ос1Б 2 ярус: 10Е кайчак булмый.	Түбән төшкән тигез дулкынлы микрорельеф	Уртача көлсу комсыл, балчык катламнары белән	Чыршылы, гадәттә 2 яруска житә	Сирәк - артыш, миләш	Мул: кара жиләк, мүк жиләге, майник, кара бөрлегән, ландыш, талакдар, кара абага, линнея	Яшел мүкләр, күккүк житене	Гадәттә Б һәм Ос алмашынып	Каенлы Бонитет: 3	Ак чәчәклы	ПР СР Е.3 Л/к
13.	Кара тирәкле-сфагнумлы наратлык (С ос.сф) ТУМ: В5 Бонитет: 4 Юеш катнаш наратлык	7С3Б берәм. Е чыршы түбән үсә торган мүк белән эленгән	Йомык сөзәк чокырлар һәм саз тирәләре, түмгәкле микрорельеф	Торфлы юеш	Юк яисә сулган чыршыдан, каеннан, нараттан	Юк яки сирәк - эт шомырты, зәңгәрсү, лапланд, озын тал, түмгәкләрдә артыш	Кара тирәклекләр, күк жиләк, сазлы агартма, мүк жиләге, саз жиләге, бишьяфрак, чыклы үлән, гади вербейник, саз йогырты, кайчак калкулыкларда кара жиләк, нарат жиләге	Сфагнумнан тоташ	Вакытлыча каенга алмашынып яки алмашынмыйча. Янып бектән торфлы көекләр сазлана	Каенлы Бонитет: 4 – 5	Сфагнумлы Озын мүкле (ак чәчәклы)	СР Е.3
14.	Юкәле наратлык (С лп.) ТУМ: С2 Бонитет: 1 - 1а (2) Яңа чыршылык	7С1Е 1Б1Лп + Ос берәм. П юкә керергә мөмкин төп ясылыкка	Тигез югарылыклы ясылык һәм сөзәк тау битләре	Кәсле-аз күләмдә көлсу, жинелчә балчыксыл кайчак тамгалы катламнар белән яки балчыксыл катламнарга якин урнашып	Сирәк яки Е	Урт. куельктагы яки куе юкә өстенлек итүче, аз күләмдә зелпе, миләш, артыш, сирәгрәк кабар, эт шомырты, өрәңге	Ландыш, жир жиләге, кара жиләк, каеш яфрагы, урман чәчбае, сәрдә, тайтояк, йолдызак, икеяфраклы келәнчел, күкебаш сирәк кара абага, нарат жиләге	Юк яки бик сирәк яшел мүк чыбылдыгынан гайре	Канәгатьләндерерлек токымнарның каен һәм усакка алмашынуы белән	Юкәле, каенлы, усаклы Бонитет: 1 – 2	Кыяклы (сәрдәле)	СР Л/к

№ п/п	Урман тибы, үсөп китү урынындагы шартларның типлары бонитет классы	Утыртмаларның уртача составы	Рельефтагы торышы	Турфрагы	Яшь ағачлыктары	Куаклыклары	Капламы		Торгызылуы	Житештер утыртмалары	Кисү тибы	Кисүләренң ысулы урман торгызу ысулы
							Үләнле	Мүкле, лишайник				
1	2	3	4	5	6	7	8	9	10	11	12	13
15.	Имәнле наратлык (С дуб) ТУМ:С2 Бонитет: 1 - 1а Яңа чыршылык	8С1Д1Б+Ос яки 1 ярус: 10С 2 ярус: Д һәм Лп дан	Болын өстендәге террасалар һәм биек урыннар	Чирәмле-аз күләмдә алтынсу комсыл яки балчыксыл	Имән, сирәк кенә нарат	Яхшы үскән, чикләвек куагы, балан, өрәңге, кабар ағачы, юкә	Мул: Сәрдә, йолдызак, күкебаш, келәнчел, кыяклылар	Юк	Имән үрент. белән яки йомшак яфраклыларга алмашынып яңартыла	Каенлы Бонитет: 1 – 2 Усаклы Бонитет: 2 – 1	Чикләвек куаклы (сәрдәле)	СР Л/к
16.	Кымызыклы наратлык (С к.) ТУМ: С3 Бонитет: 1 – 2 Дымлы чыршылык	7С1Е 1Б1Ос 1-5 берәм. Е һәм яфраклылар Кайчак Е дан 2 ярус	Тигез биек яссылык, гадәттә субүләрләрдә, кайчак чыбылдыклы инкүлекләренң өске өлешләре	Кәсле-аз күләмдә көлсу комсыл яки жинелчә балчыксыл	Урт. куельктагы чыршылы, ышанычлы тәрәзәләрдә нарат үсентеләре очрый	Сирәк, миләш, зелпе, эт шомырты, сирәк кабар ағачы, чикләвек куагы, гөлжимеш	Сирәк яки урт. куельктагы Кымызык күп булган, майник, каеш яфрагы, кара жиләк, аз күләмдә урман чәчбае, кызыл бөрлегән, сәрдә, ландыш, тайтояк, каеш яфрагы	Яшел мүкләр	Йомшак яфраклы токымнарға алмашынып, кайчак чыршы үрентесе хисабына	Каенлы Бонитет: 1 – 2 Усаклы Бонитет 1 - 1а Сирәк Е - 2	Кырлыганлы, эре яфраклы (Сәрдәле)	ПР СР Е.з Л/к
17.	Елга буендагы наратлык (С пр.) ТУМ: В4, С4 Бонитет: 3 (2) Дымлы наратлык яки чыршылык	7С1Е 1Б1Ос	Елгаларга һәм елга буйларына таба сөзәкләкләр	Кәсле-аз күләмдә көлсу, комлы һәм комсыл глей. билгеләре белән	Сирәк - чыршы, тәрәзәләрдә нарат, каен	Урт. куельктагы яки сирәк шомырт, карлыган, юкә	Мул - сәрдә, урман наратбашы, абага, тубылгы	Юк яки аз үскән кәккүк житене, калкулыклар да яшел мүкләр	Яфраклыларга алмашынып	Каенлы Бонитет 3	Тубылгылы	СР Е.з
Чыршылы урман типлары												
18.	Нарат жиләкле наратлык (Е бр.) ТУМ: В2	7Е2С 1Б 7Е2Б 1С	Яссы югарылыклар һәм яссы сөзәкләкләр	Уртача көлсу комсыл яки жинелчә балчыксыл	Сирәк, төркөмле Чыршылы, кайчак нарат	Юк яки сирәк, миләш, артыш, эт шомырты	Нарат жиләге, кара жиләк, каеш яфрак, кызыл бөрлегән, аеруча	Яшел мүкләр	Йомшак яфраклыларга алмашынып	Каенлы Бонитет: 1, 2; Усаклы	Чәчбай	СР ПР Л/к Е.з

№ п/п	Урман тибы, үсөп китү урунындагы шартларның типлары бонитет классы	Утыртмаларның уртача составы	Рельефтагы торышы	Туфрагы	Яшь агачлыктары	Куаклыктары	Капламы		Торгызылуы	Житештерү утыртмалары	Кисү тибы	Кисүләренң ысулы урман торгызу ысулы
							Үләнле	Мүкле, лишайник				
1	2	3	4	5	6	7	8	9	10	11	12	13
	Бонитет 6 2 - 3. Яңа ярлы туфракта үсүчә наратлык				катнашмалы		мул туфрактарда сирәк кымызлык, йолдызак, ландыш		п нарат катнашмалы орлыклыктар булганда	Бонитет: 1 – 3		
19.	Кара жиләкле чыршылык (Е ч.) ТУМ: В3 Бонитет: 2 (3) Дымлы чыршылык	8Е1С 1Б+ Ос сель С һәм яфрактар токомында 4 берәм. кадәр.	Түбәнәйгән тигезлекләр һәм калкулыкларның түбән өлешләре Микрорельеф дулкынлы һәм калкулыклы	Урт. алтынсу комсыл яки жиңелчә балчыксыл еш кына гл. билгеләре белән	Сирәк һәм урт. куелыктагы чыршылы, төркемле	Юк яки сирәк, миләш, эт шомырты	Кара жиләк, каеш яфрактар, аеруча бай, С3 - С4 күчүче туфрактарда ландыш, микробиектәр рдә кымызлык, йолдызак, нарат жиләге	Кәккүк житене, сфагнум түбәнлекләрендә, яшел мүк өслекләрендә яруслы мүк	Канәгатләр ндерерлек, йомшак яфрактар алмашынып	Усак Бонитет: 2 Каен Бонитет: 2, 1	Ак чөчәк	ПР СР Е.3 Л/к
20.	Чыршылык Озын мүкле (Е д.) ТУМ: В4 Бонитет: 3 (4) Дымлы катнаш наратлык	8Е2Б + катнашма белән С дан 4 берәм. кадәр.	Тигез түбән. урыннар, ясы чокырлар саз буйлары калкулыкларның түб. өл. чокырлар	Урт. алтынсу комсыл яки торфлы-алтынсу гл. гориз. белән. балчык түшәмле	Сирәк чыршылы	Сирәк: балан, тал, эт шомырты, артыш, кайчак булмый.	Шарсыман кыяк, урман наратбашы, каеш яфрактар, сазанак, агартма, озын ак чөчәк, чөчбай, калкулыкларда кара жиләк, нарат жиләге	Кәккүк житене, сфагнум түбәнлекләрендә, яшел мүк калкулыкларда	Канәгатләр ндерерлек алмашынып яфрактары	Каенлы усаклы Бонитет 3	Озын мүкле (ак чөчәк)	СР Е.3
21.	Сфагнумлы чыршылык (Е сф.) ТУМ: В5 Бонитет: 4, 5 (5а) Юеш катнаш наратлык	8Е1С 1Б катнашма С, Б Тигез булмаган	Чокыр-чакырлы, тигез түбәнлекләр, м/рельеф калкулыклы	Торфлы глейлы балчыксыл	Бик сирәк яки сирәк чыршылы, тәрәзәләрдә каен, нарат катнашмасы	Юк яки талдан, сирәк	Наратбаш, күк жиләк, кыяклылар, калкулыкларда кара жиләк, нарат жиләге	Тоташ сфагнумнан, калкулыкларда кәккүк житене, сирәк яшел. Мүкләр	Канәгатләр ндерерлек, токомнар алмашынып Торфлары янып беткән көекләр, сазлыкка әверелдерә	Сирәк, каенлы-наратлы, Бонитет: 4	Сфагнумлы	СР Е.3

№ п/п	Урман тибы, үсөп китү урынындагы шартларның типлары бонитет классы	Утыртмаларның уртача составы	Рельефтагы торышы	Туфрагы	Яшь ағачлыктары	Куаклыклары	Капламы		Торгызылуы	Житештерү утыртмалары	Кисү тибы	Кисүлә рнең ысулы урман торгызу ысулы
							Үләнле	Мүкле, лишайник				
1	2	3	4	5	6	7	8	9	10	11	12	13
									ләр			
22.	Юкәле Чыршылык (Е лп.) ТУМ: С2 Бонитет: 1 – 2 Яңа чыршылык	6Е1П 1Б1Лп 1Ос юкә керергә мөмкин нарат чыбылдыгына	Тигез, жиңелчә югарылыклы, яссы сөзәкләр	Уртача аз күләмдә көлсу, балчыксыл	Төркемле, чыршы, ак чыршы, кайчак усак һәм каен катнашында, тәрәзәләрдә, юкәнең куе чатыры булмаганда, 2 ярус тәшкит итә	Уртача куелькта яки куе - юкә, миләш, зелпе, эт шомырты, кабар, балан, карлыган	Кин яфраклы үләннәр, сәрдә, кайчак кызыл бөрлегән, кымызлык, майник, абага, талакдар	Юкә яки аз күләмдә үсеш алган яшел мүкләр	Канәгатьләндерерлек нигездә наратка алмашынып, сирәк юкәгә	Усак, юкә Бонитет: 1 - 16	Кыяклы (сәрдәле)	ПР СР Е.з Л/к
23.	Юкәлекле Чыршылык (Е лпк.) ТУМ: С2 Бонитет: 2 (1) Яңа чыршылык	8Е1С 1Б+ Ос	Тигез жиңелчә югарылыклы	Кәслесулыккөлсу балчыксыл яңа	Төркемле, чыршы, кайчак каен һәм усак катнашмалы ак чыршы	Уртача куелькта яки куе - юкә, миләш, зелпе, эт шомырты, кабар ағачы, балан	Кин үләнле үләннәр, кымызлык, күкебаш, сәрдә, абага, түбәнлекләрдә кара жиләк	Яшел мүкләр аз үсеш алган	Канәгатьләндерерлек, йомшак яфраклыларга алмашынып	Каенлы усаклы Бонитет: 2 – 1	Кыяклы	ПР СР Е.з Л/к
24.	Кымызлык чыршылык (Е к.) ТУМ: С3 Бонитет 1.(2). Дымлы чыршылык	7Е2Ос 1Б + П берәм. С, Лп	Бүлемтекләрдәге биеклекләргә һәм яссы калкулыклар. М/рельеф жиңелчә дулкынлы	Уртача алтынсу балчыксыл, балчык белән түшәл торган	Сирәк чыршылы ак чыршы катнашында, юкәле кырыйларда усак катнашмалы	Сирәк - миләш, эт шомырты, бүре курысы, зелпе, юкә	Кымызлык, майник, абага, талакдар, себерке кыяк, сәрдә, таштояк, каш яфрак; сирәгрәк чәчбай, төркем-төркем кара жиләк	Яшел мүкләр	Канәгатьләндерерлек, йомшак яфраклыларга алмашынып, кайчакта - чыршы үсентеләре хисабына	Каенлы усаклы Бонитет: 1 – 2	Эрүләнле, кырлыганлы, куралыклы (сәрдәле)	ПР СР Е.з Л/к
25.	Чыршылы елга буендагы (Е пр.)	7Е2Б 1Ол+Ос, Лп катнашмалы	Елга, елгачык буйлары агымсулы	Үләнле-алтынсу, торфлы-глейлы, балчыксыл яки	Сирәк, кайчак урт. куельктагы,	Урт. куельктагы яки сирәк	Мул, тубылгы күпчелек тәшкит итә, кычыткан,	Юкә яки аз үскән, кәккүк	Чыршы үрентеләре хисабына	Усаклы зирекле каенлы	Тубылгылы	ПР СР Е.з

№ п/п	Урман тибы, үсеп китү урынындагы шартларның типлары бонитет классы	Утыртмаларның уртача составы	Рельефтагы торышы	Туфрагы	Яшь ағачлыктары	Куаклыклары	Капламы		Торгызылуы	Житештер утыртмалары	Кисү тибы	Кисүлә рнең ысулы урман торгызу ысулы
							Үләнле	Мүкле, лишайник				
1	2	3	4	5	6	7	8	9	10	11	12	13
	ТУМ: С4 Бонитет: 3 (2) Дымлы чыршылык	Л. 5 берәмл. кадәр. Чыршы	дымланып торулы	комсыл	төркемле Сирәк юкә, зирек катнашмалы	шомырт, карлыган, миләш, юкә	абага, сирәгрәк сәрдә, урман наратбашы, зеленчук, бохар кынасы, себерке кыяк, кашыктык үлән	житене, сирәк сфагнум, калкулыклар да яшел мүкләр	яки йомшак яфраклыларга алмашынып	Бонитет: 1 – 3		
26.	Чыршылык имәнле (Е имән) ТУМ: Д2, 3; С2, 3 Бонитет 1.(2). Яңа чыршылык	7Е1Д 2Ос+Б, Лп	Биекләндерелгән яссылык һәм жинелчә таулыклар	Уртача һәм бик аз күләмдә көлсу, балчыксыл	Чыршы, имән, юкә, сирәк	Куе, чикләвек куагы, зелпе, кабар, юкә	Кин яфраклы үләннәр	Юк	Канәгат. йомшак яфраклыларга алмашынып яки үсенте хисабына	Каенлы усаклы Бонитет 1 - 2.	(Сәрдәле)	ПР СР Е.з Л/к
Имән утыртмалары												
27.	Имәнлек өрәңгеле-юкәле-сәрдәле яңа (Д сн) ТУМ: Д2 Бонитет: 3 Яңа имәнлек	6Д2Ос 1Б1Лп	Биеклекләрдәге субүләр һәм яссы калкулыклар	Соры урман һәм кәсле-көлсу балчыксыл яки комсыл балчык белән түшәлә торган	Сирәк яисә урт. куелыктагы, юкә, каен, имән, урыны белән өрәңге, корычагач	Урт. куелыкта, миләш, чикләвек куагы, кагар ағачы, юкә	Сәрдә, йолдызак, таштояк, сырмавык, кыңгырау чәчәк, ландыш, миләүшә, кашыкты абага күкебаш	Юк	Йомшак яфраклыларга алмашынып	Лп, Кл, Ос, Б Бонитет: 2 (1)	(Сәрдәле)	СР Л/к
28.	Имәнлек чыршылы-юкәле (д е. лп) ТУМ: Д3 Бонитет 3 Дымлы имәнлек	7Д 2Е 1Б+ Ос	Тигез	Соры урман жинелчә-алтынсу, балчыксыл	Сирәк, имән, усак	Сирәк, чикләвек куагы, кабар ағачы	Сизелерлек мул, нигездә киң яфраклы үләннәр	Юк	Йомшак яфраклыларга алмашынып	Лп, Б Ос, Е Бонитет 1 - 2.	Кырлыганлы	урт. Л/к

№ п/п	Урман тибы, үсеп китү урынындагы шартларның типлары бонитет классы	Утыртмаларның уртача составы	Рельефтагы торышы	Туфрагы	Яшь ағачлыктары	Куаклыклары	Капламы		Торгызылуы	Житештерү утыртмалары	Кисү тибы	Кисүләренң ысулы урман торгызу ысулы
							Үләнле	Мүкле, лишайник				
1	2	3	4	5	6	7	8	9	10	11	12	13
29.	Өрәңгеле-юкәле, абагалы имәнлек (д кл. п.) ТУМ: Д3 Бонитет: 2 – 3 Дымлы имәнлек	8Д1Ос 1Б берәм. Лп, Кл, Вяз, Ил	Сөзәклекләренң түбән өлеше	Соры урман уртача алтынсу, балчыксыл	Имәннән, каеннан, усактан, корычагачтан төркемле	Урт. куелькта, чикләвек куагы, кабар ағачы, балан, эт шомырты, шомырт, карлыган	Күе. Абага, сәрдә, таштояк, сырлавыйк, кырлы борчак, кымызлык, күкебаш, йолдызак, миләүшә, урман кысыр тигәнәге, ике өйле, яран	Юк	Усакка, каенга һәм юкәгә алмашка	Лп, Кл, Б, Ос Бонитет 1 - 2.	Тубылгылы	СР Л/к
30.	Тугайлы тубылгылы имәнлек (Д пмт.) ТУМ: Д4 Бонитет: 3 (2) Дымлы имәнлек	6Д 2Б 2Ос +Е, Лп	Елга үзәннәре	Кәсле-болынлы балчыксыл	Сирәк яки урт. куельктагы, имән, каен, усак	Сирәк, яки урт. куельктагы - эт шомырты, шомырт, тал, зелпе, гөлжимеш карлыган	Кин яфраклы үләннәр: себерке кыяк, абага, тубылгы, кычыткан, сәрдә, яран, казаяк, кысыр тигәнәк	Юк	Канәгатьләндерерлек, имән һәм йомшак яфраклы токымнарның яшь ағачлары белән	К. зирек, каенлы-усаклы Бонитет 1 - 3.	Кыяклы	СР Е.з
Чыршылы урман типлары												
31.	Кыяклы каенлык (Б ос.) ТУМ: С4 Бонитет: 4, 5 Дымлы чыршылык	Каен нарат һәм чыршы катнашында	Тигез түбәнләндерелгән иңкүлекләр һәм калкулыклы өслекле сазланган елга үзәннәре	Торфлы-глейлы балчыксыл, ләмле - торфлы	Сирәк, зирек, каен	Сирәк талдан, эт шомыртыннан	Кыяклылар, бишьяфрак, тавык үләне, тубылгы	Сфагнум, кәккүк житене, югарылыкларда яшел мүкләр	Каен һәм зирек яшь ағачлары белән	Зирекле Бонитет 4 – 5	Кыяклы	СР Е.з
Кара зирекле урман типлары												
32.	Зиреклек (Зир.)	7Олч 3Б +Ос катнашма	Сазланган тугайлар һәм	Ләмле-торфлы кәсле-көлсу, глейлы,	Сирәк - зирек,	Сирәк - тал, кайчак	Бишьяфрак, тавык үләне,	Юк	Зирек, каен һәм усак	Сирәк каенлы	Кыяклы	СР

№ п/п	Урман тибы, үсеп китү урынындагы шартларның типлары бонитет классы	Утыртмаларның уртача составы	Рельефтагы торышы	Туфрагы	Яшь агачлыктары	Куаклыктары	Капламы		Торгызылуы	Житештерү утыртмалары	Кисү тибы	Кисүләренң ысулы урман торгызуысулы
							Үләнле	Мүкле, лишайник				
1	2	3	4	5	6	7	8	9	10	11	12	13
	ТУМ: С5, Д5 Бонитет 2 (3,1). Юеш зиреклек (торф катламы һәм сазлыктар булмаганда, бонитет 1)	Б һәм Ос төрле, кайчак юк	акрын агучы су агынтысы белән саз тирэләре	балчыксыл, 10 см кадәр торф катламы яки бөтенләй юк	кайчак каент һәм усак катнашмалы	шомырт, карлыган, юкә	тубылгы, күрән, югарылыктарда сәрдә, кашыклык үлән, абага, кычыткан очрый		шытымнар ы белән	Бонитет 2.(3).		Е.з
Тал утыртмалары урманнарының типлары												
33.	Тугайлыктагы таллык (Т пм.) ТУМ В3 Бонитет 3 - 4(2). Тугайлык	10 Ив	Елгалы һәм елгачыклы тугайлыктар	Төрле механик составлы	Юк	Юк	Сирәк болын үләнле	Юк	Канәгатьләндерерлек, яшь тал куаклары булган	Барлыкка килми	Тубылгылы	СР Е.з
Антропоген урман типлары												
34.	Киптерелгән наратлык (Ст. ос.) ТУМ: А2 - А4 В1 - В3 Бонитет 3 - 4. Торфлык киптерелгән	9С1Б + Ос	Киптерелгән торфлыклар	Торфлы-глейлы	Наратлы сирәк	Сирәк - тал эт шомырты	Кассандра, түбәнлекләрдә сазанак, калкулыкларда кара жиләк, мүк жиләге	Көккүк житене, микроюгарылыктарда яшел мүкләр	Канәгатьләндерерлек, нарат һәм чыршы белән	Билгеле түгел	Тубылгылы	СР Е.з
35.	Киптерелгән каенлык (Б т.ос.) ТУМ: С2 - С4 Бонитет: 2-3 (4) Киптерелгән торфлык	762Ос 1С + Ол	Киптерелгән торфлыклар	Торфлы-глейлы	Нарат сирәк	Тал, эт шомырты, балан	Кара жиләктән, мамыкбаштан, кыяктан, куян йоныннан, ярышниктан сирәкләнгән	Көккүк житене	Каен белән канәгатьләндерерлек	Билгеле түгел	Тубылгылы	СР Л/к

2.1.6. Үзагач эзерләү буенча урманнардаң файдалану вакытлары һәм башка мәгълүматлар

Урман утырмаларын һәр диләнкедә кисү, тарттыру, өлешчә эшкәртү, саклау һәм эзер үзагачны алып чыгу урман кишәрлеген үзагач эзерләү максатларында файдаланучы зат тарафыннан, урман декларациясе нигезендә декларацияләнүче чор башланган көннән 12 ай эчендә, яисә үзагачны урман утыртмаларын сату-алу килешүе нигезендә эзерләгән очракта, – урман утыртмаларын сату-алу килешүендә билгеләнгән вакыт эчендә башкарыла.

Урман утыртмаларын кисүнең, үзагач саклауның һәм алып чыгуның әлеге пунктта күрсәтелгән вакытларын озынайту күрсәтелгән таләпләрне үз вакытында үтәүгә юл калдырмаган начар һава шартлары барлыкка килгән очракта рөхсәт ителә.

Урман утыртмаларын кисүнең, үзагач саклауның һәм алып чыгуның вакытлары урманнан файдаланучы затның язмага гаризасы буенча, вәкаләтле орган тарафыннан 12 айдан да артмаган күләмдә арттырылырга мөмкин.

Үзагач эзерләгәндә:

а) елга һәм чишмә үзәннәрен сөйрәмә жир трассалары һәм урман юллары сыйфатында куллану рөхсәт ителми;

б) диләнке чикләрендә урман утыртмаларын, үсемчелек катлавын һәм туфрактарны зарарлау, урманнарны сәнәгать һәм башка калдыктар белән чүпләү рөхсәт ителми;

в) юлларны, күперләргә һәм агач кисеп салынган юлларны, һәм шулай ук киптерүче челтәргә, юл, гидромелиоратив һәм башка корылмаларны, су агымнарын, чишмәләргә, елгаларны саклау мөһим;

г) өемнәргә (кисеп ташланган һәм диләнкедә калдырылган агачларны исәпкә алып) һәм кисеп ташланган асылынып төшкән агачларны калдыру, саклап калынырга тиешле яшь агачны зарарлау яисә бетерү тыела.

д) чик, квартал, диләнке һәм башка баганаларны һәм агачлардагы һәм агач төпләрендәгә билгеләргә, ярлыктарны һәм номерларны бетерү яисә зарарлау тыела;

е) кисүгә тиешле булмаган һәм Россия Федерациясенәң Үзагач эзерләү кагыйдәләргә һәм урман законнары нигезендә сакланарга тиешле агачларны, шул исәптән орлык бирү чыганактарын һәм плюс агачларын кисү һәм зарарлау тыела;

ж) рөхсәт ителгән вакыты (рөхсәт ителгән кичектереп торуларны исәпкә алып) тәмамланганнан соң үзагач эзерләү, һәм шулай ук файдалану хокукы туктатылганнан соң яисә тәмамланганнан соң үзагач эзерләү рөхсәт ителми;

з) билгеләнгән вакытка (рөхсәт ителгән кичектереп торуларны исәпкә алып) үзагачны алып чыкмыйча диләнкедә калдыру рөхсәт ителми;

и) диләнке эшләп чыгаруның технологик картасында каралмаган урыннарда үзагач чыгару, тарттыру рөхсәт ителми;

к) диләнке чистарту буенча эшләргә үтәмәү яисә үз вакытында үтәмәү рөхсәт ителми;

л) сөйрәмә жирләрдән һәм төяү майданнарыннан кала туфрактарның өске уңдырышлы катламын юк итү рөхсәт ителми;

Үзагач эзерләгәндә Россия Федерациясә Кызыл китабына, Татарстан Республикасы Кызыл китабына кертелгән зат төрләргә сакланарга тиешле.

Исемлегә "Үзагачын эзерләү тыелган агачларның һәм куаклыктарның төрләргә (токымнары) исемлеген раслау турында" 05.12.2011 ел, №513 Рослесхоз

боерыгы белән расланган агач һәм куаклыктар төрлөрөннән (токимнарыннан) үзагач эзерләү рөхсәт ителми.

Урманнарның биотөрлелеген арттыру максатларында үзагач эзерләгәндә диләнкеләрдә теләсә кайсы яруста аерым кыйммәтле һәм алар төркемендәге агачлар (карт агачлар, куышлы, кош оялары булган, һәм шулай ук оя кору һәм вак жанварларга качу урыны һ.б. өчен яраклы агачлар) сакланьрга мөмкин.

Үзагач эзерләү максатларында урман кишәрлеге майданының кисү өчен билгеләнгән өлешә (алга таба – диләнке) аерып алына, һәм шулай ук урман утыртмаларының сан һәм сыйфат сыйфатламалары һәм эзерләүгә тиешле үзагачның күләмен билгеләүче таксация ясала. Диләнкеләрне аерып алганда жирлектә диләнкеләрнең чикләре билгеләнә һәм тамгалана, сайланма кисүләрдә киселергә тиешле агачлар билгеләнә.

Диләнке аерып алу һәм таксацияләү түбәндәгеләр тарафыннан башкарыла:

– урман кишәрлекләре арендасы килешүләре нигезендә үзагач эзерләүче гражданныр һәм юридик затлар;

– аларга даими (озак вакытлы) файдалануга тапшырылган урман кишәрлекләрендә үзагач эзерләүче федераль дәүләт учреждениеләре;

– Россия Федерациясә Урман кодексының 82-84 статьялары нигезендә билгеләнгән вәкаләтләре кысаларында дәүләт хакимияте органнары, жирле үзидарә органнары, урман утыртмаларын сату-алу килешүләре нигезендә үзагач эзерләү өчен гражданныр һәм юридик затлар.

Кисүләрнең төрле формаларында диләнкеләрне аерып алу урман кварталы кысаларында, кагыйдә буларак, карсыз чорда башкарыла. Урмантаксация бүлендекләре тулысынча кисүгә юнәлдерелә, әгәр дә аларның майданы Үзагач эзерләү кагыйдәләрендә билгеләнгән диләнкеләрнең чик күләмнәрен артып китмәсә.

Эксплуатация урманнарындагы өлгергән, картайган урман утыртмаларын кискәндә диләнкегә урман таксациясә бүлемтекләре кысаларында гомуми майданы 3 гектардан артып китмәүче өлгергән һәм картайган урман бүлендекләре дә кертелергә мөмкин.

Урман кварталында кисүгә өлгергән урман утыртмаларын бер үк вакытта берничә катнаш урман таксацияләү бүлемтеге бирелергә мөмкин, әмма аларның суммар майданы, урман утыртмаларының иң күп токымы өчен билгеләнгән диләнке зурлығыннан артмаска тиеш.

Урман үсентеләрен кисүләр сайланма кисүләр яки тоташ кисүләр рәвешендә башкарыла.

Сайланма кисүләр тиешле жирләрдә яисә жир кишәрлекләрендә агачларның һәм куакларның бер өлешен кисүдән гыйбарәт (Россия Федерациясә Урман кодексының 17 статьясындагы 2 өлешә).

Аерым агачлар һәм куаклар яисә агачларның һәм куакларның төркемнәре урманнары торгызу өчен саклап калдырылып, тиешле жирләрдә яисә жир кишәрлекләрендә урман утыртмаларын кисү тоташ кисүләр дип атала (Россия Федерациясә Урман кодексының 17 статьясындагы 3 өлешә)

Үзагач эзерләү өчен билгеләнгән урман кишәрлекләрендә тоташ кисүләр әлеге урман кишәрлекләрендә урманнары торгызу шарты белән генә рөхсәт ителә (Россия Федерациясә Урман кодексының 17 статьясындагы 5 өлешә).

Киселүче агачларның холкына һәм кисүләрнең технологиясенә карап, Урманчылыкта өлгергән, картайган урман утыртмаларын кисүнең түбәндәге төрләрә башкарылырга мөмкин: ирекле-сайланма, төркемле-сайланма, төркемле-эзлекле (чокыр-чокыр), полоса аша эзлекле, озаклап-эзлекле кисүләр.

Ирекле-сайланма кисүләрдә майдан буйлап тигез рәвештә беренче чиратта зарарланган, картайган, акрын үсүче өлгергән агачлар киселә, әмма бу чакта агач токымнарын торгызу тәмин ителергә, урманның яклау һәм мохит барлыкка китерү сыйфатлары сакланырга тиеш. Әлеге кисүләрдән соң аяк өсли агачларның тулылыгы 0,5 түбәнрәк булмаска тиеш.

Төркемле-сайланма кисүләр төркемле-төрле яшьтә булган урман утыртмаларына карата башкарыла, аларда картайган һәм өлгергән агачлар, урман диләнкесендә урнашуларына карап, төркем-төркем киселә. Киселүче төркемнәрнең майданы 0,01дән 0,5 гектарга кадәр тәшкил итә.

Тигез-эзлекле кисүләрдә бер үк яшь классындагы аяк өсли агачлар диләнкедә икенче ярустагы урман утыртмаларын һәм шытып чыккан утыртмаларны кисү барышында башлангыч яисә юлдаш урманнарны торгызуны тәмин итеп, тигез генә сирәкләү юлы белән берничә мәртәбә башкарыла. Тигез-эзлекле кисүләр шулай ук яшәү көче басымчакланган шытып чыккан үсентеләре биек һәм уртача тулылыктагы, өлгерү дәрәжәсе төрле булган, агач токымнары белән барлыкка китерелгән аяк өсли агачларда, катнаш урман утыртмаларында (ылыслы-яфраклы, усаклы-каенлы һ.б.) башкарыла.

Кисүләрне беренче тапкыр башкарганда аяк өсли агачларның тулылыгы 0,5 кадәр кими. Үсентеләр булмаганда яисә аларны барлыкка китерү өчен яшь үсентеләр житәрлек булмаганда, тиешле үсеш шартларында тигез-эзлекле кисүләр вакытында урманны торгызуга ярдәм чаралары башкарыла.

Оя-оя үсентеләр булган урыннарда ике яшь классы дэвамьнда шытып чыгучы агачлар төркем-төркем (чокыр-чокыр) берничә мәртәбә киселә (шулай ук аларның тагын шытып чыгулары тәмин ителә) торган төркемле-эзлекле (чокыр-чокыр) кисүләрдә бер үк яшьтәге урман утыртмаларында яшь үсентеләр төркемләп урнаштырыла. Өлгергән агачларны кисү эзлекле итеп, 30-40 ел дэвамьнда оя-оя үсентеләр булган урыннарда 0,01дән алып 1,0 гектарга кадәрге майданнарда (чокырларда) 3-5 тапкыр башкарыла.

Озаклап-эзлекле итеп кисүләр, әлеге шартларда тотрыклы булып кала торган, өлгереп житмэгән, эксплуатация күләмнәренә житкән агачлар өлешен икенче алымга калдырып, ике тапкырда төрле яшьтәге урман утыртмаларында башкарыла. Беренче тапкырдан соң аерым тулылык куге төстәге ылыслы урманнарда 0,5 һәм ачык төстәге ылыслы урман утыртмаларында 0,4 ким булмаска тиеш. Кисү алымнарын кабатлау чоры – 30-40 елдан соң.

Полоса аша акрынлап кисүләрне уздырганда агач биеклегеннән артмаган киңлектәге билгеле бер тәртиптә чиратлаша торган полосаларда бер яшь классындагы агачлар дүрт тапкырда киселә, ә имәнлекләрдә – киләчәктә имәннең урман культураларын агачның икеләтелгән биеклегендә булдыру шарты белән киселә. Кисүнең мондый төре бер үк яшьтәге жилгә чыдам, яхшы дренажланган туфракта үсүче (беренче чиратта йомшак яфраклыларда, кыйммәтле токымнарның икенче ярусы һәм яшь үсентеләр булган) урман үсентеләренә карата башкарыла.

Полоса аша кисүләр кискән вакытта тотрыклылыгын югалтучы агачларга карата кулланылмый.

Тигез-эзлекле, төркемле-эзлекле (чокыр-чокыр), кара полосалы эзлекле, озак итеп-эзлекле кисүләрнең соңгысы бары тик диләнкедә яшәргә яраклы, урман утыртмаларын формалаштыруны тәмин итә алырдай йомык яшь урманны формалаштырганнан соң гына башкарыла.

Кисү башкарылган урыннарны кисенте калдыкларыннан чистарту үзгач эзерләү белән берлектә башкарыла.

2.2. Урманнардан чәер эзерләү өчен файдалану нормативлары, параметрлары һәм вакытлары

Урманнарны чәер эзерләү өчен файдалану РФ УК 31 статьясы һәм “Чәер эзерләү кагыйдәләрен раслау турында” 24.01.2012 ел, №23 Рослесхоз боерыгы белән регламентлана.

Тәтеш урманчылыгында урман утыртмаларына кирт салу планлаштырылмаган.

2.3. Урманнардан агач булмаган урман ресурслары эзерләү һәм жыеп алу өчен файдалану нормативлары, параметрлары һәм вакытлары

Урманнарны агач булмаган урман ресурсларын эзерләү һәм жыеп алу өчен файдалану РФ УК 32 ст. һәм "Агач булмаган урман ресурсларын эзерләү һәм жыеп алу кагыйдәләрен раслау турында" 05.12.2011 ел, №512 Рослесхоз боерыгы, "Татарстан Республикасында урманнардан файдалану турында" 22.05.2008 ел, №22-ТРЗ Татарстан Республикасы Законы белән регламентлана.

Агач булмаган урман ресурсларына түмәрләр, каен тузы, агач һәм куак кайрылары, чыбык-чабык, ботаказык, чыршы, ак чыршы, нарат ботаклары, чыршылар һәм (яки) яңа ел бәйрәме өчен башка ылыслы агач токымнары, мүк, урман түшәмәсе, камыш, кыяклылар һәм шуңа охшаш урман ресурслары керә.

Алда китерелгән исемлектә агач булмаган төп урман ресурслары китерелгән, алар карала торган урманнардан файдалану төрен башкарганда табыла, ләкин тулы исемлек булып саналмый.

Агач булмаган урман ресурсларын эзерләү һәм жыеп алу тиешле урман ресурсларын урманнан алу, саклау һәм чыгу белән бәйле эшмәкәрлек эшчәнлегеннән гыйбарәт.

“Эзерләү” термины турыдан-туры урман утыртмаларыннан алынган агач булмаган урман ресурсларына (түмәрләр, кайры, каен тузы, чыбык-чабык, яңа ел чыршылары, себеркеләр, ботаказык, чыршы, пихта, нарат ботаклары, башка ботаклар һәм башка агач яшеллеге) карата кулланыла.

“Жыю” термины урман утыртмаларына кагылмый торган агач булмаган урман ресурсларына (мүк, урман түшәмәсе, камыш, шикәр камышы) карата кулланыла.

Гражданнар тарафыннан шәхси ихтыяжлары өчен агач булмаган урман ресурсларын эзерләү һәм жыеп алу РФ Урман кодексының 33 статьясы нигезендә башкарыла.

Урманнардан агач булмаган урман ресурслары эзерләү һәм жыеп алу өчен рөхсәтле файдалану вакытлары урман кишәрлеге арендасы килешүендә билгеләнә.

2.3.1. Урманнардан агач булмаган урман ресурсларын аларның төрләре буенча эзерләү һәм жыеп алу өчен файдалануның нормативлары (ел саен мөмкин булган күләмнәре) һәм параметрлары

Агач булмаган урман ресурсларын эзерләү һәм жыеп алу буенча урманнардан рөхсәтле файдалануның ел саен мөмкин булган күләмнәре 2.3.1.1 таблицада китерелгән.

2.3.1.1 таблица

Агач булмаган урман ресурсларын эзерләү буенча урманнардан рөхсәтле файдалану параметрлары

№ п/п	Агач булмаган урман ресурсы төре	Үлчәү берәмлеге	Ел саен мөмкин булган эзерлек күләме
1	2	3	4
1.	Каен тузы	т	-
2.	Агачларның кайрысы, мунчала	т	1392
3.	Озын корыган ботак	т	1911
4.	Ботак азык (каег, юкә, усак)	т	406
5.	Чыршы һәм нарат ботаклары (нарат)	т	-
6.	Чыршылар һәм (яки) яна ел бәйрәмнәре өчен башка ылыслы токым агачлары	мең данә	-
7.	Мунчала	т	1,4

Агач булмаган урман ресурсларының классификациясе нигезендә ресурслар 3 төркемгә бүлгәләнә, алар барлыкка килү (эзерләү) урыны, ресурсны исәпкә алу (бәяләү) ысулы, файдалану холкы белән аерылалар (2.3.1.2 таблица).

2.3.1.2 таблица

Агач булмаган урман ресурсларының классификациясе

Агач булмаган урман ресурслары	Билгеләмә, ГОСТ, ОСТ, ТУ
1	2
Агач биомассасы компонентлары (диләнке калдыклары)	
Калын ботаклар	Агач нигезендә 3 см артык юанлыктагы кәүсәдән чыгучы агачланган ян үсентеләр, ГОСТ 17462-84
Нечкә ботаклар	Агач нигезендә 3 см һәм аннан азрак юанлыктагы агач ботакларыннан чыгучы агачланмаган ян үсентеләр, ГОСТ 17462-84
Агачларның яшел өлеше	Ылыслар, яфрактар, бөреләр һәм агач-куак үсемләренә агачланмаган үрентеләре, түбәндәгеләрдән гайре: эт шомырты, агулы сумаха, бүре жиләге, кара аю баланы, еламсар тал, чикләвек, бук, кабар агачы, имән, чикләвек куагы - нигезендә 1 см кимрәк юанлыкта, ГОСТ 21769-84
Чыршы, каен, юкә, башка токым кайрылары	Үзагачны каплаучы кәүсәнең, калын ботакларның, нечкә ботакларның тышкы өлеше, ГОСТ 17462-84

Агач булмаган урман ресурслары	Билгеләмә, ГОСТ, ОСТ, ТУ
1	2
Нарат, башка токимнарның түмәр ұзагачы	Сәнэгать эшкәртүе һәм ягулык рәвешендә куллану өчен билгеләнгән агачның тамыр өлеше һәм тамырлары, ГОСТ 17462-84.
Озын корыган ботак	Агачларның 4 см кадәрге юанлыктагы нечкә кәүсәләре, ТУ 463-8-766-79.
Урманнардан исән чакта файдалану ресурслары	
Чәер	Сумалалы матдә, ылыслы агачларны жәрәхәтлөгәндә бүленеп чыга, ОСТ 13-428-82
Баррас	Куеланган (каткан) чәер - түбән бонитетлы нарат утыртмаларын киртлөгәндә бүленеп чыгучы төп продукт, ОСТ 13-197-84
Чыршы чәере	Ябышучан (уалучан) чыршы чәере, кәүсәләр зарарланганда бүленеп чыга, ТУ 13-284-80
Башка урман ресурслары	
Тал һәм башка токим үсентеләре	Жиһаз үрү, эзерләү өчен (ТУ56-44-86), дуплау матдәләрен (ГОСТ 6663-74) эзерләү өчен кулланылучы агач-куак токимнары үсентеләре һ.б.ш.
Яңа ел чыршылары	ТУ 56 РСФСР 41-81

Чыгарылган ұзагачның 1000 м³ карата агач булмаган урман ресурсларынан беренчел алынган продукцияне хисаплау мисалы 2.3.1.3 таблицада китерелгән.

2.3.1.3 таблица

Алып чыгылган ұзагачның 1000 м³ алынган агач булмаган беренчел продукция (хисаплау мисалы)

Агач булмаган урман ресурслары	Табиғый чагылыштагы нормативлар, м ³		Беренчел продукция	Продукция берәмлегенә карата чимал тотылу нормасы	Ресурслардан табиғый чагылыштагы продукциянең чагыштырмача күләме, %	
	калдыктар барлыкка килүдән (потенциаль ресурслар)	кулланырга яраклы (икътисади яктан мөмкин булган ресурслар)			потенциаль	икътисади яктан мөмкин булган
1	2	3	4	5	6	7
Калын ботаклар	110	24	Технологик чимал, м ³	1,3	84,6	18,5
Нечкә ботаклар	90	20	Агач яшеллеге, т	2,7-3,3	30,0	6,7
Кайры	100	70	Дуплау кайрысы, т	2,1-3,6	39,2	24,8
Агач төпләре	30	15	Нарат агачы төбе, т	5,4	5,6	2,8
Озын	110	77	Төрле	1,1	100,0	70,0

Агач булмаган урман ресурслары	Табиғый чагылыштагы нормативлар, м3		Беренчел продукция	Продукция берэмлегенә карата чимал тотылу нормасы	Ресурслардан табиғый чагылыштагы продукциянең чагыштырмача күләме, %	
	калдыклар барлыкка килүдән (потенциаль ресурслар)	кулланырга яраклы (икътисади яктан мөмкин булган ресурслар)			потенциаль	икътисади яктан мөмкин булган
корыган ботак			токимлы һәм озынлыктагы корыган ботаклар, м3			

Техник яшеллек – агачның яшел өлешенең эшкәртү өчен кулланылуы масса өлеше. Агач яшеллегенең гомуми массасыннан наратта ул 35%, чыршыда – 50%, каенда – 20 % тәшкил итә.

Ылыслы яшеллек запасларын билгеләү

Агач яшеллеген эзерләү агачларны кисү нәтижәсендә аударылган барлык яшь төркемнәрендәге утыртмалар буенча башкарыла. Агач яшеллеген диаметры ($d=1,3$ м) кимендә 18 см булган үсеп утыручы өлгергән өлешеннән агач кәүсәсенең 30% озынлыгында нәзек ботакларын кисеп алу юлы белән эзерләү рөхсәт ителә.

Агач (техник) яшеллеге запасларын билгеләүне региональ норматив-белешмә таблицасын кулланып башкаралар.

1 гектардагы техник яшеллек запасын билгеләү өчен әлеге утыртманың 1 гектарга карата агачларының уртача санын һәм аларның юанлык баскычлары буенча урнашуын белергә кирәк. Әгәр дә андый белешмәләр булмаса, 0,5 гектар күләмендә кулланып карау майданнарын ясарга кирәк һәм, агачларны санап, 1 гектар буенча һәр юанлык баскычындагы агачларның уртача санын ачыкларга. Килеп чыккан санга бер агачтан чыккан техник яшеллекне тапкырлап, 1 гектар буенча запасны ачыкыйлар, ә аннан соң чимал базасының барлык майданы буенча ресурсларын да. Хисап эшләрен алып барганда шулай ук 1 м3 карата билгеле агач токимының кәүсә массасыннан чыгуы уртача техник яшеллекне дә исәпкә алырга мөмкин.

Кабык, ылыслар, үзагачлар, органик булмаган һәм органик агач яшеллеге кушылмалары ГОСТ 21769-84 таләпләренә туры килергә тиеш.

Азык максатларында агач яшеллеген эзерләгәндә эт шомыртын, бүре жиләген, аю баланын, еламсар таллыкны, кабар агачын, имәнне куллану тыела.

Агач булмаган урман ресурсларын саклау һәм яңадан үстерү.

Комплекслы система түбәндәге чараларны үз эченә ала:

тикшерү – чимал запасын исәпкә алу һәм әһәмиятле булган дару үләннәре төрләренең төп массаларын карталау;

оештыру – чималның чиклэнгән таралыштагы һәм зур булмаган запаслы төрләр өчен беренче чираттагы күләмнәрен һәм эзерлек районнарын билгеләү;

административ – сирәк очрый торган дару үләннәре төрләр өчен тыюлыклар оештыру һәм жыюны чикләү;

тәрбияви – дару үләннәренә эһәмияте, дару үләннәрен саклау кирәклеген турында аңлату эшләре;

культивация – эһәмиятле чимал төрләрен культувацияләү;

техник – эзерлек эшләрен рациональ башкару, чимал жыю өчен билгелэнгән вакытларны һәм ысулларны саклау, яшь нөсхәләрен чыганақларын һәм жир өсте өлешен калдыру һ.б.

2.4. Урманнарда азык-төлек урман ресурслары эзерләү һәм дару үләннәре жыеп алу өчен файдалану нормативлары, параметрлары һәм вакытлары

Азык-төлек урман ресурсларын эзерләү һәм дару үләннәрен жыеп алу өчен урманнарда файдалану Россия Федерациясе Урман кодексының 34, 35 статьялары, 05.12.2011 ел, №511 Рослесхоз боерыгы белән расланган Азык-төлек урман ресурсларын эзерләү һәм дару үләннәрен жыеп алу кагыйдәләре, "Татарстан Республикасында урманнарда файдалану турында" 22.05.2008 ел, №22-ТРЗ Татарстан Республикасы Законы белән регламентлана.

Азык-төлек урман ресурсларына кыргый үсүче жимешләр, жыләкләр, чикләвекләр, гөмбәләр, орлыклар, каен суы һәм башка урман ресурслары керә.

Азык-төлек урман ресурсларын эзерләү һәм жыеп алу гражданныр, юридик затлар тарафыннан эшмәкәрлек максатларында, һәм шулай ук гражданныр тарафыннан - шәхси кирәк-ярақлары өчен башкарыла.

Эшқуарлык эшчәнлеген максатларында азык-төлек урман ресурсларын эзерләү һәм жыеп алу урман кишәрлеген арендагы килешүен нигезендә башкарыла.

Урман кишәрлеген арендагы килешүен 10 елдан 49 елга кадәр вакытка төзелә.

Үз ихтыяжлары өчен азык-төлек урман ресурсларын эзерләү һәм дару үләннәрен жыю ирекле һәм бушлай башкарыла.

Аларның чикләрендә урманнарда азык-төлек урман ресурсларын эзерләү һәм жыеп алу рөхсәт ителгән кварталлар исемлеген 1.2 таблицада күрсәтелгән.

Россия Федерациясе Кызыл китабына, Татарстан Республикасы Кызыл китабына кертелгән, "Наркотик чаралар һәм психотроп матдәләр турында" 08.01.1998 ел, №3-ФЗ Федераль закон нигезендә наркотик чаралар дип танылган кыргый үсүче үләннәрен һәм гөмбәләрен эзерләү һәм жыю тыела.

2.4.1. Урманнарда азык-төлек урман ресурсларын һәм дару үләннәрен аларның төрләр буенча эзерләү һәм жыеп алу өчен файдалануның нормативлары (ел саен мөмкин булган күләмнәрен) һәм параметрлары

Азык-төлек урман ресурсларын эзерләү һәм дару үләннәрен жыю буенча урманнарда рөхсәтле файдалану буенча ел саен мөмкин булган күләмнәр 2.4.1 таблицада китерелгән.

Азык-төлөк урман ресурстарын эзерлөгөндө һәм дару үләннәрен жыеп алганда урманнардан файдалану параметрлары

№ п/п	Азык-төлөк урман ресурстары, дару үләннәре төрө	Үлчәү берәмлеге	Ел саен мөмкин булган эзерлек күләме
1	2	3	4
Азык-төлөк ресурстары			
1.	Жиләкләр: миләш, шомырт	т	2,5
	Жәмгысе	т	2,5
2.	Гөмбәләр:	т	-
	Жәмгысе	т	-
Дару чималы			
3.	Сары мәтрүшкә, икеөйлә кычыткан, ландыш, аю табаны, дару ромашкасы, акбаш, эт тигәнәге, канлы үлән, пәси үләнә, сәдәп гөлә, лапчатка, үги ана яфрагы, кыр наратбашы һ.б.	т	0,13 (коры көө)

Жиләкләрнең, гөмбәләрнең һәм дару чималларының 90% уңышы жирле халык тарафыннан үзләштерелә.

2.4.2. Эзерләү һәм жыеп алу вакытлары.

Кыргый үсүче жимешләрне һәм жиләкләрне эзерләү катгый рәвештә билгеләнгән вакытларда башкарыла. Кыргый үсүче жимешләрне һәм жиләкләрне эзерләү вакытлары уңышның массачыл өлгерү вакыты житүгә бәйле.

Жимеш бирүче ботакларны һәм агачларны жимеш эзерләү өчен кисү тыела.

Чикләвекләр эзерләү. Чикләвекләрне эзерләү вакытлары аренда килешүендә күрсәтелә. Урман кишәрлекләре чикләвек эзерләү өчен арендага бирелгән затлар чикләвек бирүче утыртмаларның саклыгын тәэмин итә.

Чикләвекләрне эзерлөгөндә агачларны һәм куакларны кисү, һәм шулай ук агачларны һәм куакларны зарарлый торган ысулларны куллану тыела.

Гөмбәләрне эзерләү аларның ресурстарын саклауны тәэмин итүче ысуллар белән башкарылырга тиеш.

Гөмбәләрне гөмбәлеге белән өзеп алу, гөмбәләрне жыеп алганда мүкне һәм урман түшәмәсен әйләндерү, һәм шулай ук картайган гөмбәләрне юк итү тыела.

Гөмбәләрнең иң киң таралган төрләре, жыеп алу вакыты һәм урыннары 2.4.2.1 таблицада күрсәтелгән.

Гөмбәләрнең иң киң таралган төрләре, жыеп алу вакыты һәм урыннары

Гөмбәләрнең атамалары	Жыеп алу вакыты	Жыеп алу урыны
1	2	3
Кәжә гөмбәләре	Апрель–май	Нарат урманнарында урман киселгән, янғын булган, комлы туфраклы урыннарда
Кәжә гөмбәләре	Апрель–май	Нарат һәм карагай урманнарында, куаклыкларда

Гөмбэлэрнең атамалары	Жыеп алу вакыты	Жыеп алу урыны
1	2	3
Ак гөмбә	Июнь–сентябрь	Нарат, чыршы, каен һәм имән урманнарында
Сары гөмбә	Август–сентябрь	Сирәк шытып чыккан нарат һәм чыршы урманнарында
Ал гөмбә	Июнь–октябрь	Барлык урманнарда да, әмма иң күп очракта карагай урманнарында
Каен гөмбәсе	Июнь–октябрь	Каен булган бөтен жирдә үсә
Кызыл гөмбә	Июль–сентябрь	Яшь усаклыкларда һәм усақ катнашмалы катнаш урманнарда
Майлы гөмбә	Июнь–октябрь	Наратлыкларда һәм вак яшь наратлыкларда (культураларда)
Моховик	Июнь–сентябрь	Нарат урманнарында нечкә торфлы-комлы туфракларда
Баллы гөмбә	Август–октябрь	Нарат һәм карагай токымлы, бигрәк тә зирек агачлары төпләрендә
Өтәч гөмбәсе	Июнь–сентябрь	Каен, ылыслы һәм катнаш урманнардагы дымлы урыннар
Валуй	Июль–октябрь	Барлык урманнарда да
Гөреждә	Июль–октябрь	Яфраклы һәм юкә һәм чикләвек куаклары булган катнаш урманнарда
Дуңгыз гөмбә	Июнь–октябрь	Ылыслы һәм яфраклы урманнарда кырпуларда, юл буйларында, паркларда
Йөнтәс гөмбә	Июль–октябрь	Катнаш һәм каен урманнарында
Ачы гөмбә	Май–октябрь	Нарат урманнарында дымлы урыннарда
Шампиньон	Июль–сентябрь	Яшелчә, жиләк-жимеш бакчаларында, паркларда, болыннарда, көтүлекләрдә, чүплекләрдә

Дару үләннәрен эзерләү үсемлекләренең һәм чимал запасының үз вакытында торгызылуын тәэмин итәрлек күләмнәрдә рөхсәт ителә.

Бер үк аланда (урман жирендә) дару үләннәре чималын кабат жыю бары тик конкрет үсемлек төренең чимал запасы тулысынча торгызылганнан соң гына рөхсәт ителә.

Дару үләннәренең кайсы да булса төре өчен кабат эзерләү вакытлары турында белешмә булмаганда түбәндәгеләргә таянып эш итәргә мөмкин:

– берьяллык үләннәренең чәчәк өлешен, жир өстендәге органнарын ("үлән") бер үк аланда эзерләү 2 елга бер башкарыла;

– күпьяллык үләннәренең жир өсте органнарын ("үлән") – 4-6 елга бер тапкыр;

– дару үләннәренең күпчелек төрләренең жир өсте органнарын – 15-20 елга бер тапкырдан да ешрак түгел.

Төп дару үләннәре, аларны эзерләү урыннары һәм вакытлары 2.4.2.2 таблицада күрсәтелгән.

Төп дару үләннәре

Үләннәрнең исеме	Әзерләнә торган өлешләре	Әзерләү вақыты, ай	Әзерләү урыны
1	2	3	4
Сазанак	Өске яшь ботаклары яфраклары һәм жимешләре белән бергә	Август-сентябрь	Нарат утыртмалары каплаган дымлы һәм юеш урыннарда
Еламсар каен	Бөреләре	Март-апрель	утыртма буенча
Ком меңьяфрагы	Чәчәкләре	Июль-август	Болын кырыйлары, калку урыннар, ярлар, коры мүклекләр һәм ак мүклекләр һәм коры наратлыклар
Жете кызыл дүләнә	Чәчәкләре һәм жимешләре	Май, август-сентябрь	утыртма буенча
Гади нарат жиләге	Яфраклары	Апрель–май	Нарат жиләге наратлыклары
Дару үләнә булган песи үләнә	Тамырлары	Апрель, сентябрь-октябрь	Нарат жиләге аланнары
Өчьяфрак	Яфраклары	Май-август	Урман авызлары, болыннар, печәнлекләр, түбән урыннар, дымлы урыннар
Елан үләнә	Тамыры	Май-сентябрь	Урман авызлары, болыннар, печәнлекләр, түбән урыннар, дымлы урыннар
Борычлы тау үләнә	Жир өстендәге өлеше	Июль-сентябрь	Юеш һәм дымлы каен утыртмалары, түбәнлектәге сазлык, сазланган печәнлекләре
Язгы утчәчәк	Жир өстендәге өлеше	Май-сентябрь	Дымлы сирәкләнгән утыртмалар, үзәннәрдәге болыннар
Биек сары чәчәк	Тамырлары	Май, сентябрь	Дымлы урман авызлары, үзәннәр, аланнар
Дарулык кандала	Чәчәк ату чорында өске өлеше	Июнь-июль	Коры болыннар, көтүлекләр, ярлар
Гади имән	Кайры	Апрель-июль	утыртма буенча
Дарулык сыбызгы үлән	Чәчәк атмаучы нөсхэләрнең тамырлары	Апрель, сентябрь-октябрь	Үзәннәр, елга буйларындагы утыртмалар
Гади мәтрүшкә	Үләнә	Июль-август	Ачыклыклар, печәнлекләр, яфраклы урманнар
Эт шомырты	Жимешләре	Август-сентябрь	Ачыклыклар, печәнлекләр, яфраклы урманнар
Тишек яфраклы сары мәтрүшкә	Үләнә	Июль-август	Ачыклыклар, печәнлекләр Урман ачыклыклары һәм болыннар
Ак алтынбаш	Үләнә	Июль-август	Ачыклыклар, печәнлекләр Урман ачыклыклары һәм болыннар

Үләннәрнең исеме	Өзәрләнә торган өлешләре	Өзәрләү вақыты, ай	Өзәрләү урыны
1	2	3	4
Гади балан	Кайрысы, жимешләре	Август-сентябрь	Үзәнлекләр, урман авызлары
Икеөйле кычыткан	Яфраклары	Май-сентябрь	Үзәнлекләр, бушлыклар, дымлы һәм юеш урыннарда сирәкләнгән урманнар
Дарулык кан үләне	Тамырлары	Август-сентябрь	Үзәннәрдәге сирәкләнгән урыннар, болыннар
Зирексыман эт шомырты	Кайры	Март-май	Елга буйларындагы һәм ярлардагы яфраклы урманнар
Сары эт шомырты	Тамыры	Май-октябрь	Сулыклар
Май ландышы	Чәчәк ату чорында үләне	Май-июнь	Яфраклы һәм катнаш урманнар
Калган	Тамыры	Апрель, сентябрь-октябрь	Яфраклы урманнар, ачыклыклар
Вак яфраклы юкә	Чәчәкләре	Июнь-июль	утыртма буенча
Үги ана яфрагы	Яфраклары	Май-июль	Сазланган печәнлекләр
Гади кура	Жимешләре	Июль-август	Киселгән урыннар, сирәкләнгән утыртмалар
Гади артыш	Күркә-жиләкләре	Сентябрь-октябрь	Ылыслы утыртмалары куаклыкларында
Дару тузганагы	Тамырлары	Май-октябрь	Печәнлекләр, көтүлекләр, ташландык урыннар, ачыклыклар
Соры зирек	Жимешләре	Август-октябрь	Елга буйларындагы утыртмалар
Гади гөлбадран	Чәчәкләре	Июль-сентябрь	Сирәкләнгән үләнсыман наратлыклар, ачыклыклар, болыннар
Зур көтүче яфрагы	Яфраклары	Июль-сентябрь	Юл буйлары, аланнар, болыннар
Ачы әрем	Чәчк атучы өске өлешләре, яфраклары	Июнь-август	Тик яткан урыннар, юллар, ташландык урыннар
Суқыр кычыткан	Үләне	Июнь-август	Юл, яр буйларында, ташландык урыннарда
Гади миләш	Жимешләре	Сентябрь-октябрь	Яфраклы һәм катнаш урманнар
Кара карлыган	Жимешләре, яфраклары	Май-август	Елга үзәннәре
Гади нарат	Бөреләре, ылыслары	Май-октябрь	Ылыслы диләнкеләр
Коры үлән	Үләне	Июнь-август	Аланнар, ачыклыклар, сазлы болыннар
Гади әнис	Жимешләре	Июль-август	Болыннар, елга буйлары
Гади турак уты	Яфраклары	Май-сентябрь	Коры наратлыклар
Гади меңьяфрак	Жир өстендәге өлеше (үләне)	Май-август	Киселгән урыннар, аланнар, ачыклыклар, печәнлекләр

Үләннәрнең исеме	Әзерләнә торган өлешләре	Әзерләү вақыты, ай	Әзерләү урыны
1	2	3	4
Өч чәчәкле миләүшә	Жир өстендәге өлеше (үләне)	Май-август	Урман авызлары, аланнар, урман юллары
Кыр наратбашы	Үләне	Май-сентябрь	Үзәнлекләр, урман авызлары
Чага (каен гөмбәсе)	Өстенә үскән өлешләре	Гыйнвар-декабрь	Каен утыртмалары
Лобель аксыргагы	Тамырлары	Май-сентябрь	Үзәнлекләр, түбәнлектәге көтүлекләр һәм печәнлекләр
Өч өлешле эт тигәнәге	Үләне	Май-сентябрь	Елгаларның дымлы ярлары, печәнлекләр
Гади шомырт	Жимешләре	Июль-сентябрь	Елга үзәннәре
Зур канлы үлән	Үләне	Май-август	Диләнкеләр, чүп үләне үскән урыннар
Коңгырт гөлжимеш	Жимешләре	Август-сентябрь	Сирәкләнгән урманнар, киселгән урыннар

2.4.3. Агач сутлары әзерләү

Каен суты әзерләү өлгергән урман кишәрлекләрендә кисәренә 5 елдан да ким булмаган вақыт кала рөхсәт ителә.

Каен сутын әзерләү кисү өчен әзерләнгән агач үсентеләренә кисеп жибәрү юлы белән гамәлгә ашырыла.

Кисеп жибәрү өчен тулылыгы 0,4 һәм бер гектарга кимендә 200 данә агачы булган, I-III бонитет класслы урманның сәламәт өлеше сайлап алына. Кисеп жибәргәндә күкрәк биеклегендә килеш агачның диаметры 20 см һәм аннан да күбрәк булырга тиеш.

Каналлар бораулауны агач тамыры башланган жиреннән 20-35 см биеклектә башкаралар. Агачта бер һәм аннан да күбрәк кисеп жибәрү ясалганда, сут бер кабул итү савытына агып төшәрлек итеп, алар кәүсәнең бер ягында 8-15 см аралыкта булырга тиеш.

Агач диаметрына карап, бораулана торган каналлар саны нормативлары 2.4.3 таблицада китерелә.

2.4.3 таблица

Агачларның кәүсә диаметрына карап бораулана торган каналлар саны нормативлары

Күкрәк биеклегендә агачның диаметры, см	Кирт салгандагы каналлар саны	Искәрмә
1	2	3
20-22	1	Түбәндәге йөкләнеш нормасы булганда 16 см диаметрлы агачларны кисеп жибәрү кисәргә бер ел кала рөхсәт ителә: 16-20 см - 1 канал 21-24 см - 2 канал 25 см һәм аннан артык - 3 канал
23-27	2	
28-32	3	
33 һәм аннан артык	3	

Кисеп жибөрү сезоны тәмамланганнан соң авыруларны булдырмый калу максатларында, тишекләр сагыз пастасы белән сылап куелырга яисә агач бөке белән ябылырга һәм вар, бакча замазкасы яисә известьлы балчык белән сылап куелырга тиеш.

Калган елларда каналлар беренче елгы кисеп жибөрү каналлары дәрәжәсендә 10 см интервал белән агач кәүсәсе әйләнәсенә теге яисә бу ягына таба бораулана.

Әзерләү ұзагачның техник сыйфатларын саклап калырылык итеп гамәлгә ашырылырга тиеш.

2.4.4. Абага-кара абага әзерләү

Абаганың яшь ботакларын әзерләү аларның үсентеләренә зыян китермәлек алымнар белән гамәлгә ашырылырга тиеш. Абаганы тамыры белән йолкып алу, яфрактарына һәм тамыр үзәгенә зыян китерү тыела.

Кара абага абагасының очында өчтән артмаган, "өчәрләнгән" ачылмаган яфрагы булган китерелмәгән яшь ботагы ашарга яраклы дип санала.

Жыярга яраклы яшь ботакларының оптималь биеклегә – әзерләү районына һәм үсү шартларына карап, 20-25 см дан 30-40 см кадәр. Үрентеләрне нигез төбәндә вакыйлар.

Урман абагасы чималын әзерләү бер үк кишәрлектә 3-4 ел буена алып барыла. Анары үсентеләр торгызылсын өчен тәнәфес ясарга кирәк: чималны бер мәртәбә жыйганда (сезонга) – 2-3 ел, ике мәртәбә – 3-4 ел.

2.4.5. Азык-төлек урман ресурстарын әзерләгәндә һәм дару үләннәрен жыеп алганда урманнардан файдалану вакыйтары

Дәүләт яисә муниципаль милектәге урман кишәрлеген арендау шартнамәсе урманнардан азык-төлек урман ресурстарын әзерләү һәм дару үләннәре жыю өчен файдалану максатларында Россия Федерациясе Урман кодексының 72 статьясындагы 3 өләше нигезендә ун елдан алып кырык тугыз елга кадәр төзелә.

2.5. Урманнардан аучылык хужалыгы өлкәсендә эшчәнлек төрләре башкару өчен файдалану нормативлары, параметрлары һәм вакыйтары

Аучылык хужалыгы урманнардан файдалану өлкәсенә кыргый хайваннарның популяцияләре белән рациональ идарә итү һәм, шул исәптән агачлыктарның яше товарлык ұзагач әзерләү мөмкинлеген бирмәүче мәйданнардан ел саен продукция алу рәвешендә үз өләшен кертә.

Ау 2009 елның 24 июлендәге “Ау һәм аучылык ресурстарын саклау турында һәм Россия Федерациясенә аерым закон чыгару актларына үзгәрешләр кертү хақында” 209-ФЗ номерлы Федераль закон (алга таба – №209-ФЗ Федераль закон) нигезендә башкарыла.

Урманнардан аучылык хужалыгы алып бару һәм аулау өчен файдалану РФ Урман кодексының 25, 36 статьялары белән регламентлана.

Аучылык жирләренә чикләренә хокукый режимы аучылык хужалыгы өлкәсендәге эшчәнлек төрләрен башкаруны рөхсәт итә торган жирләренә үз эченә ала.

2.5.1. Биотехник чаралар үткәрүнең исемлеге һәм нормалары

Биотехник чараларның еллык күләмнәре 2.5.1.1 нче таблицада китерелә.

2.5.1.1 таблица

Аучылык хужалыгын алып барганда урманнардан файдалану параметрлары

№ п/п	Чараларның төрләре	Үлчәү берәмлеге	Ел саен мөмкин булган күләм
1	2	3	4
1.	Ашату мәйданнарын кору	данә	
2.	Поши өчен улак кору	данә	
3.	Тозлыклар урнаштыру	данә/т.	39/0,4
4.	Усакны, талны каеп чыгу	кбм	
5.	Аучылык вышкаларын кору	данә	
6.	Ашату өчен печән эзерләү	т	
7.	Чуер ташлык кору	данә	
8.	Кошлар өчен махсус урын кору	данә	
9.	Кабан дуңгызы өчен ашату кырлары булдыру	га	
10.	Ауны чикли һәм тыя торган аншлагллар, күрсәтмәләр урнаштыру	данә	

Урманчы 2.5.1.1 таблицада күрсәтелгән чараларны үтәү өчен башкаручылар билгели.

Урман хужалыгы һәм урманнардан файдалану чараларын проектлаганда саклау максатлары өчен өстәмә рәвештә түбәндәгеләр карала:

- махсус яклану кишәрлекләрен аеру өчен урман тавыгы гөлдәрәү урыннарын, сулыкларны, кондызлар күп яши торган урыннарны карталаштыру;
- көртлек һәм урман тавыгы гөлдәрәү урыннарында урман культуралары житештерүдән баш тарту;
- жәнлекләр оя кора торган урыннарда һәм жәйге чорда яшь кыргый хайваннар туплану урыннарында эшләрне чикләү;
- агулы химикатлар һәм минераль ашламалар куллануны чикләү;
- кисүләрдән соң усак һәм башка токымнар шытып чыккан урыннарда 5-10 ел урман культуралары житештерүдән баш тарту.

2.5.2. Аучылык инфраструктурасын урнаштыру буенча рөхсәт ителгән объектлар исемлеге

Аучылык хужалыгы өлкәсендә эшчәнлек төрләрен гамәлгә ашыру өчен урманнардан файдаланучы затлар түбәндәгеләргә хокуклы:

1) аучылык хужалыгы өлкөсөндө эшчәнлек төрлөрөн гамэлгә ашыру өчен бирелгән урман кишәрлегендө (алга таба – урман кишәрлеге) аучылык инфраструктурасы объектлары булдыру чараларын күрөргә, шул исәптән:

а) законнардагы таләпләр нигезендө аучылык базасы, аучы йорты, егерьялар кордоннары һәм башка туктап тору пунктлары булдырырга;

б) көймәләр пристаньянары корырга;

в) кыргый хайваннар өчен питомниклар, кинологик корылмалар һәм аучы токымнары этләре өчен питомниклар, ату вышкалары, тирлар, терлек азыгы саклау урыннары, өстәмә ашату корылмалары, печән чапкан урыннар, урман юллары, башка вакытлы корылмалар, төзелмәләр һәм аучылык хужалыгы өлкөсөндө эшчәнлек төрлөрөн гамэлгә ашыру өчен төзөкләндөрү объектлары булдырырга;

г) законнардагы таләпләр нигезендө урман юллары һәм аучылык хужалыгы өлкөсөндө эшчәнлек төрлөрөн гамэлгә ашыру өчен кирәкле башка линияле объектлар булдырырга, аларны ремонтларга һәм реконструкцияләргә, транспорт чаралары туктап тору урыннарын билгеләргә һәм корырга;

2) агач-ботаклардан терлек азыгы (кайры, нәзек ботаклар, яшь ботаклар, кыйммәте аз булган агач һәм куак токымнары яфрактары) һәм аучылык ресурсларына кертелгән жәнлекләргә һәм кошларга ашату өчен печән эзерләргә;

3) гамэлгә ашыруы урман законнарына, аучылык һәм аучылык ресурсларын саклау өлкөсөндөгә законнарга һәм (яисә) урман кишәрлеген арендау шартнамәсә шартларына һәм аучылык хужалыгы килешүлөрөнә каршы килмәсә, бүтән хокуктардан файдаланырга.

Кыргый хайваннар өчен питомниклар, кинологик корылмалар һәм аучы токым этләре өчен питомниклар, ату вышкалары, тирлар, терлек азыгы саклау урыннары кору – урман аланнарында, урман авызларында, янгыннан соң калган урман утыртылмаган урыннарда, буш урыннарда һәм агачлар һәм куаклар үсми торган урыннарда, э өстәмә ашату урыннары асылда, түмөрлөрне, жыл аударган агачларны һәм урман туфрагын кулланып, гамэлгә ашырылырга мөмкин.

Вакытлы корылмалар урман кишәрлеген файдалану вакытыннан артмаган сарокка урман үсентеләре булмаган яисә агачларның һәм куакларның кыйммәте аз булган токымнары үсә торган урыннарда корылырга мөмкин һәм, объектның төрөн һәм аның хужасының атамасын күрсәтеп, аншлактар белән билгеләнергә тиеш.

2.6. Урманнардан авыл хужалыгын алып бару өчен файдалану нормативлары, параметрлары һәм вакытлары

Авил хужалыгы алып бару өчен урманнардан файдалану алар урнашкан жирләрнең билгеләнешенә бәйле рәвештә, урман фонды жирләрендө ул урман хужалыгы мәнфәгатләре туры килгәндө генә рөхсәт ителә һәм РФ УК 38 статьясы белән регламентлана, шул ук вакытта, авыл хужалыгы житештерүе дип авыл хужалыгы продукциясен, чималын һәм азык-төлек үстерү генә түгел, аны житештерү, эшкәртү буенча икътисадый эшчәнлек төрләре жыелмасы да санала. (“Авил хужалыгын үстерү турында” 29.12.2006 ел, №264-ФЗ ФЗ, 4 ст.).

Авыл хужалыгы житештерүенэ гадэттэ авыл хужалыгы чималын беренчел эшкэртү генэ кертелэ. Сэнэгать эшкэртүе авыл хужалыгы житештерүе дип саналмый.

Шул максатта РФ УК 38 статьясындагы 2 өлөшө белэн авыл хужалыгы алып бару өчен билгелэнгэн урман кишэрлеклөрөндө бары тик вакытлы корылмалар (умарталыклар, киртэлэр, эвеслеклэр һ.б.ш.) төзү генэ рөхсэт ителэ.

Өлеге норма авыл хужалыгын алып бару өчен урманнардан файдалану кысаларында авыл хужалыгы продукциясен сэнэгать эшкэртүен гамэлгэ ашырырга мөмкинлек бирми, еш кына хэтта беренчел эшкэртүгэ дэ.

Капиталь төзелеш объектларын төзөргэ кирэк булганда авыл хужалыгы товар житештерүчесенэ урманнардан авыл хужалыгы максатлары өчен файдалану гына түгел, урман ресурстарын эшкэртү өчен файдалану да талэп ителэ (РФ УК 46 ст.).

Авыл хужалыгын алып бару өчен урманнардан файдаланганда алынган продукция бер үк вакытта урман ресурсы булып та саналырга мөмкин.

Авыл хужалыгы алып бару өчен урманнардан файдалану урманчылык территориясендэ түбэндэгелэр тарафыннан гамэлгэ ашырыла:

- гражданнар, шул исэптэн эйдэүче крестьян (фермер) хужалыклары, бакчачылык, яшелчэчелек, терлекчелек белэн шөгыльлэнүче шэхси ярдэмче хужалыклар;

- хужалык итүче ширкэтлэр һәм жэмгыятлэр, житештерү кооперативлары, дэүлэт һәм муниципаль унитар предприятиялэр, бүтэн коммерция оешмалары;

- коммерцияле булмаган оешмалар, шул исэптэн кулланучылар кооперативлары, дини оешмалар.

Гражданнар, юридик затлар авыл хужалыгын алып бару өчен урманнардан файдалануны урман кишэрлеклөрөн арендау шартнамэлэре нигезендэ гамэлгэ ашыра. Авыл хужалыгын алып бару өчен урманнардан файдалану кагыйдэлэре “Авыл хужалыгын алып бару өчен урманнардан файдалану кагыйдэлэрен раслау турында” 05.12.2011 ел, № 509 Рослесхоз боерыгы белэн билгелэнэ.

Өлеге Кагыйдэлэрдэ авыл хужалыгын алып бару өчен урманнардан файдалануның телэсэ кайсы төренэ кагыла торган гомуми нигезлэмэлэр һәм урманнарда алып барыла торган авыл хужалыгы эшчэнлегенең аерым төрлөрөн билгелэүче махсус талэплэр бар.

Авыл хужалыгын алып бару урман парклары зоналарында, тыюлык урман кишэрлеклөрөндэ тыела.

Печэн чабу һәм умартачылык белэн шөгыльлэнүдэн гайре, су саклау зоналарында, яшел зоналарда, махсус сакланучы урман кишэрлеклөрөндэ авыл хужалыгын алып бару тыела.

2.6.1. Авыл хужалыгын алып бару өчен урманнардан файдалану параметрлары

2.6.1 таблица

Авыл хужалыгын алып бару өчен урманнардан рөхсэтле файдалану параметрлары

№ п/п	Файдалану төрлөрө	Үлчәү берәмлеге	Ел саен мөмкин булган күләм
1	2	3	4
1.	Сөрүлекләр	га	134/95,1
2.	Печән чабу	га	
3.	Көтү көтү		-/-
	а) урманда	мең га/ баш	76/100
	н) утлавыкларда	га/ баш	
4.	Умартачылык		
	а) бал бирүчеләр:		16308
	- юкә	га	
	- үләннәр	га	
	б) бал продуктлылыгы, шул исәптән:		
	- юкә	кг/га	65
	- үләннәр	кг/га	
	в) умарта оялары күләмен тәэмин итү мөмкинлеге	күләме	795

2.6.2. Авыл хужалыгы, печән чабу, авыл хужалыгы терлеген көтү, умартачылык мөмкин булган авыл хужалыгы жирләренен майданнары турында белешмәләр

Печән чабу

Печәнлекләргә классификацияләгәндә түбәндәгеләр билгеләнә: печәнлекләргә тибы (су баса торган, коры жирдәге, сазланган), табигыймы ул яисә яхшыртылганмы, агач-куаклар басып китү дәрәжәсе, печән эзерләүне кыенлаштыра торган факторлар, үләннең төп төрлөрө, аның каплап кителеш дәрәжәсе, куелыгы, уңышы, сыйфаты. Печәнлекләр майданының 20% агач-куаклар басып алган булса, ул агач-куак басып киткән дип санала, 20% артыгын түмгәкләр каплаган булса – түмгәкле дип, яхшыртылган печәнлекләр дип – табигый һәм чәчелгән үләннәр каплап алган булса, анда механика кертеп була.

Печән уңышын бәяләү: 10 ц/га һәм аннан да күбрәк – яхшы, 6-9 ц/га – уртача, 1-5 ц/га – начар.

Печән чабу жирләрен бәяләү

Печәнлекләр өчен түбәндәгеләр кулланыла:

– урман утыртылмаган диләнкеләр, ачыктыклар һәм урман жире капламаган һәм урман культуралары утыртып, урманнарны торгызу мөмкин булмаган жирләр;

– яхшыртуга мохтаж, печән чабу өчен яраклы жирләр;

– реконструкция өчен билгеләнмәгән кыйммәте аз булган урман утыртмалары кишәрлекләре.

2.6.2.1 таблица

Печән чабу жирләренен сыйфатламасы

Печән чабу тибы	Урнашкан урыны	Үлән капламы	Печән чабу тибының сыйфаты
1	2	3	4

Печән чабу тибы	Урнашкан урыны	Үлән капламы	Печән чабу тибының сыйфаты
1	2	3	4
Вақытлыча дымы артып киткән коры жирләр	Сизелер-сизелмәс субүлү урыннары	Карчыга үләне, тубылгы, гравилат, тузгак кылган, башаклы үлән, түмәрлек, эт үләне, бөтнек	Уртача
Коры үзәнлекле, үзәнле - ерганаклы	Кече елга үзәннәре, үлән баскан тар яр сөзәкләре һәм төбе тигез булмаган уйсулыклар	Тимофеевка, солыча, кылчыклы үлән, төлке койрыгы, бөтнек	Яхшы
Түбән уртача-артык дымланган	Киң үзән булдыручы түбәнлекләр	Бөртекшеләр, башаклы үлән, кузаклылар	Уртача
Сазланган иңкүлекләр	Грунт сулары яқын булган сазланган түбәнлекләр	Дым яратучы бөртекшеләр, эре башаклы үлән	Начар

Урманнарны авыл хужалыгы терлекләрен көтү өчен файдалану

Терлек көтү жирләрен исәпкә алу

Терлекләренә көтү, махсус сакланылучы табигать территорияләрендә, су саклау зоналарында, яшел зоналарда урнашкан урманнарда, эрозиягә каршы урманнарда һәм МСК тыш, барлык урманнарда да рөхсәт ителә.

Терлек көтү түбәндәге урыннарда рөхсәт ителми:

– очларына терлек буге житмәслек булганчы (1.5-2.0 м) урман культуралары кишәрлекләрендә;

– урман орлыкларын үстерү, чыршы, тал, тирәк һәм чикләвек плантацияләрендә;

– табигый торгызуга ярдәм итү чаралары уздырыла торган кишәрлекләрдә;

– очларына терлек буге житмәслек булганчы (1.5-2.0 м.) яшь урман утыртмаларында;

– ылыслы һәм каты яфраклы токымнарны табигый торгызу өчен билгеләнгән, урман утыртмалары белән капланмаган жирләрдә;

– су һәм жир эрозиясе белән зарарлаган жирләрдә.

Авил хужалыгы терлекләренә хужалары түбәндәгеләренә тиешле:

– урман культураларын, питомникларны, үзе шытып чыккан яшь урман үсентеләрен һәм башка кыйммәтле урман кишәрлекләрен зарарламас өчен киртәләп алырга;

– авыл хужалыгы терлекләрен көтүче тарафыннан көттерергә (коймалы көтүлекләрдән һәм бәйләп куюдан гайре).

Кәжә көтү авыл хужалыгы терлекләре хужалары киртәләгән урман кишәрлекләрендә һәм бәйләгән килеш кенә рөхсәт ителә.

Көтүлекләренә категорияләре һәм аларның азык продуктлылыгы

Көтүлекләренә төрләргә бүлгәндә проект капланышын, үләннең төп төрләрен, аның куелыгын, асылда нинди үләннәрдән торугын, аларның сыйфатын

региональ шкалалар кулланып күрсәтәләр. Алар булмаганда түбәндәгеләрне кулланырга мөмкин:

– яхшы жирләр – яхшыртылган һәм су баса торган, кузаклы-бөртеклекләр өстенлек итә торган (60% һәм аннан да күбрәк) кишәрлекләр; үләннең проект капламы – 60% һәм аннан да күбрәк);

– начар жирләр – табигый һәм каты үләннәр басып алган (60% аннан да күбрәк) (эре башаклы үлән, камышлык, ситник); башка үләннәрнең проект капламы 50% кадәр.

2.6.2.2 таблица

1 баш терлеккә якинча сезонлы көтү нормалары, га

0,5 – 0,6 тулылыктагы каен өстенлек итә торган яфраклы урманнар	2
0.5 тулылыктагы саф каенлыктар	1,5
Көтүлек өчен яраклы башка урман үсентеләре (1 башмөгезле эре терлеккә яисә 7 сарыкка)	4 – 5
Куаклардан һәм шытып чыккан урман үсентеләре булмаган киселгән урыннарда	0,75

Умартачылык

Бал бирүче бал кортлары өчен азык сыйфатында агачлары, куаклары яисә үләнле-куаклы ярусы составында бал бирә торган үләннәре булган урман кишәрлекләре кулланыла.

Умарта оялары һәм умарталыктар урнаштыру өчен беренче чиратта урман авызлары, ачыклыктар һәм урман үсентеләре капламаган башка жирләр бирелә.

1000 артык төре булган күпсанлы чәчәк үсемлекләреннән бал кортлары чәчәк нектары һәм серкәсе жыя. Шуларның берсе – беренче дәрәжәдә бал бирүчеләр, башкалары – икенче дәрәжәдә бал бирүчеләр. Алга таба аеруча кин таралган бал бирүче үсемлекләр тасвирламасы китерелә (2.6.2.3 таблица).

2.6.2.3 таблица

Бал бирүче үсемлекләренң бал продуктлылыгы

Бал бирүчеләр	Чәчәк атуның уртача вакытлары		Бал продуктлылыгы, кг/га
	башы (дата)	продуктлылыгы (көн)	
1	2	3	4
Үги ана яфрагы	12.04	30-60	П*
Чикләвек куагы	20.04	6-9	П*
Йолдыз чәчәк	20.04	30	П*
Кызыл тал	22,04	5-30	150
Баллыкый (даруханә)	23.04	30	П*
Кәжә талы	28.04	10	150
Бүре жиләге	30.04	15	П*
Үрмәләк үлән	апрель	90	П*
Үткен яфраклы чаган	08,05	7-10	200
Мурт тал	10.05	5-10	150

Бал бирүчеләр	Чәчәк атуның уртача вакытлары		Бал продуктлылыгы, кг/га
	башы (дата)	продуктлылыгы (көн)	
1	2	3	4
Ак тал	11.05	15-20	150
Карлыган	20.05	10-20	50-140
Шомырт	21.05	12	П*
Суқыр кычыткан	24.05	45	100
Чия	23.05	10-12	30-40
Сары акация	25.05	10-14	350
Алмагач	26.05	10-12	20-30
Дүләнә	май	15	П*
Нарат жиләге	май	30	П*
Татар өрәңгесе	май	7-10	100
Миләш	май	10	30-40
Күгән	май	15	25
Зелпе	май	20	П*
Гади чамбыр	май-июнь	34	140
Кара жиләк	май-июнь	30	30
Кыр шалфейе	май-июнь	30-60	110
Мурт эт шомырты	06.06	14	35
Балан	11.06	30-45	П*
Урман кураһы	15.06	25-40	60-100
Кырлыган	22.06	45-60	350-400
Киңяфраклы юкә	23.07	14	500-600
Ак ике еллык кандала үләне	25.06	30	200-300
Жир жиләге	июнь	20	10
Тычкан борчагы	июнь-июль	30-40	180-370
Дару шалфейе	июнь-июль	47	117-133
Сары кандала үләне	июнь-июль	30-40	150-200

Искәрмә. П* - табышны тотып торучы тип билгеләнгән.

2.6.2.4 таблица

Юкә чәчәк атканда жыеп алырга мөмкин булган бал, кг/га
(гомуми бал продуктлылыгыннан 30%)

Яше, ел	I – II бонитет		III бонитет		IV – V бонитет	
	тулылыгы					
	0,3 – 0,5	0,6 – 1,0	0,3 – 0,5	0,6 – 1,0	0,3 – 0,5	0,6 – 1,0
1	2	3	4	5	6	7
20	29	32	22	25	11	14
30	115	137	86	104	65	76
40	155	187	133	162	104	126
50	190	223	169	198	137	162
60	216	248	198	227	166	191
70	227	270	205	245	184	216
80	227	270	216	259	194	230

Яше, ел	I – II бонитет		III бонитет		IV – V бонитет	
	тулылыгы					
	0,3 – 0,5	0,6 – 1,0	0,3 – 0,5	0,6 – 1,0	0,3 – 0,5	0,6 – 1,0
1	2	3	4	5	6	7
90	205	248	209	252	187	223
100	198	230	198	230	173	198
110	176	209	173	205	137	166
120	162	190	155	184	115	137
130	140	165	133	155	97	115
140	126	148	112	133	83	97
150	108	130	94	115	68	83

Башка токым утыртмаларындагы юкәлекләрнең һәм юкәнең бал продуктлылыгы 2.6.2.5 таблицада китерелә.

2.6.2.5 таблица

Нормаль юкәлекләрнең продуктлылыгы (Мурахтанов буенча)

Яше	Утыртмаларның тулылыгы		
	1,0 – 0,8	0,7 – 0,6	0,5 – 0,3
1	2	3	4
20	6.45	6.24	5.04
30	28.12	27.73	22.87
40	43.35	42.49	35.32
50	53.09	52.04	42.98
60	61.52	60.25	49.93
70	66.44	65.14	54.03
80	59.04	67.25	56.05
90	67.29	65.96	54.50
100	62.11	60.65	50.57
110	55.49	54.24	45.13
120	48.72	47.71	39.57
130	41.30	40.43	33.67
140	35.18	34.47	28.63
150	30.08	29.34	24.46

Төрле утыртмалар составындагы юкәнең бал продуктлылыгын хисаплау буенча түбәндәге формула тәкъдим ителә:

$$M = N \times 0.1K \times C \times S, \text{ биредә}$$

M – кишәрлектә юкәнең бал продуктлылыгы;

N – 1 гектарга карата бал продуктлылыгы (табл.);

K – утыртма составындагы юкә коэффициенты;

C – юкәнең чәчәк ату озынлыгы, көннәр (14 көнгә тигез кабул ителә);

S – бүлемтек мәйданы.

Гомуми мөмкин булган нектар запасын билгеләгәндә бал кортлары нектарның 30% гына жыйганнарын исәпкә алырга кирәк.

Тагын шунысын да билгеләп үтәргә кирәк, районнардагы умарталыкларда нектар пробаларын алудан һәм үсемлекләрнең һәм умартачылык жирләрнең бал продуктлылығын билгеләүдән гыйбарәт булган бал продуктлылығын исәпләүләр – бик күп хезмәт таләп итә һәм бары тик фәнни хезмәткәрләр яисә шушы максатлар өчен әзерләнгән эзләнү экспедицияләре белгечләре тарафыннан гына башкарылырга тиеш.

Авыл хужалыгы культураларын үстерү

Авыл хужалыгы культураларын үстерү һәм башка төрле авыл хужалыгы эшчәнлеген алып бару өчен урманлык булмаган жирләр, шулай ук урман утыртылмаган диләнкеләр, ачыклыктар һәм урмансыз һәм аларда урманнарны торгызганчы билгеләнгән жирләр кулланыла.

Авыл хужалыгы культураларын үстерү һәм башка төрле авыл хужалыгы эшчәнлеген алып бару өчен кулланыла торган урман кишәрлекләрендә химик һәм биологик препаратлар “Пестицидлар һәм агрохимикатлар белән сак эш итү турында” 19.07.1997 ел, №109-ФЗ Федераль закон нигезендә кулланыла.

Әлегә өлештә авыл хужалыгын алып бару өчен урманнардан файдалануның инде булган хокукый жайга салынышына авыл хужалыгы эшчәнлеген белән шөгылләнүче затларга түбәндәге бурычлар йөкләнү турындагы нормалар өстәлә:

– гражданның сәламәтлегенә, әйләнә-тирә мохиткә зарар китерүгә юл куймаска;

– урманнардан файдаланганда туфрак эрозиясен булдырмаска, урманнарның торышына һәм аларны торгызуга, һәм шулай ук су объектларына һәм башка табигый объектларга тискәре йогынтыны булдырмаска яисә чикләргә;

2.7. Урманнардан фәнни-тикшеренү һәм мәгариф эшчәнлеген башкару өчен файдалану нормативлары, параметрлары һәм вакытлары

Тәтеш урманчылыгы урманнары фәнни оешмалар, белем бирү оешмалары тарафыннан фәнни-тикшеренү, мәгариф эшчәнлеген башкару өчен файдаланылырга мөмкин.

Россия Федерациясе урман законнары нигезендә фәнни-тикшеренү һәм мәгариф эшчәнлеген башкару өчен урман кишәрлекләре дүләт учреждениеләренә, муниципаль учреждениеләргә – даими (вакыты чикләнмәгән) файдалануга, башка фәнни оешмаларга, белем бирү оешмаларына арендага бирелә (РФ Урман кодексының 40 ст.).

Фәнни-тикшеренү һәм мәгариф эшчәнлеген башкару өчен урманнардан рөхсәтле файдалану вакытлары әлегә Урман хужалыгы регламентының гамәлдә булу вакыты белән чикләнә.

2.8. Урманнардан рекреация эшчэнлеге башкару өчен файдалану нормативлары, параметрлары һәм вакытлары

2.8.1. Рекреация эшчэнлеген башкару өчен урманнардан файдалану нормативлары

Рекреация эшчэнлеген РФ УК белән кешеләрнең ялын, туризмны, физкультура-савыктыру һәм спорт эшчэнлеген оештыруга кагылышлы эшчэнлек буларак карала.

Урманнардан мондый файдалану (РФ УК 41 ст.) урман кишәрлекләре бирүне таләп итә, әмма урман ресурсларын жыймауны күз алдында тоты торган эшчэнлек төрөнә кертелә, бирелгән урман кишәрлекләрендә кирәкле урман инфраструктурасы, шул исәптән вакытлы корылмалар булдырыла, территория төзекләндерелә (РФ УК 41, 13 ст.).

Рекреация эшчэнлеген оештыру үзенчәлекләре 21.02.2012 ел, №62 Рослесхоз боерыгы белән расланган Рекреация эшчэнлеген башкару өчен урманнардан файдалану кагыйдәләрендә бәян ителә.

Урманчылык урманнары ландшафтлар төркемнәре һәм типлары буенча түбәндәгечә бүленә, күрсәткечләр 2.8.1.1 таблицада китерелә.

2.8.1.1 таблица

Ландшафт төркемнәре һәм типлары

Төркемнәр	Типлар	Урман ябалдашының гомуми йомыклығы
1	2	3
Йомык	Горизонталь йомык агачлар	1,0-0,6
	1,5 метрдан артыграк биеклектә булган шытымнар һәм урманчык ярусын исәпкә алып, вертикаль йомылган агачлар	1,0-0,6
Ярымачык	Агачлар арасы тигез булган сирәкләнгән, 1,5 метрдан артыграк биеклектә булган сирәк шытымнарлы һәм урманчыклы яисә аларсыз урман	0,5-0,3
	Агачлар арасы тигез булган сирәкләнгән, 1,5 метрдан артыграк биеклектә булган сирәк шытымнарлы һәм урманчыклы яисә аларсыз урман	0,5-0,3 (төркемнәрдә - 0,7 - 0,6)
	1,5 метрдан артыграк биеклектә булган яшь агачлар	0,5-0,4
Ачык	Сирәклекләр, биеклегенә бәйсез рәвештә куаклар сирәк кенә шытып чыга башлаган берән-сәрән агачлары булган кишәрлекләр	0,2-0,1
	Урман торгызылу яисә 1,5 метрга кадәр биеклектәге куаклары булган кишәрлекләр (куелыгы нинди булуга карамастан)	
	Агач-куаклары булмаган кишәрлекләр	

Урманда рекреация эшчәнлеген башкару түбәндәгеләрнең санлы күрсәткечләре ярдәмендә бәяләнә:

- рекреация ягыннан файдалану ешлыгына;
- рекреация басымына, мөмкин булган рекреация басымына;
- объектның рекреация сыешлыгына.

Рекреация басымы билгеле бер вакыт эчендә (сәгать, көн, ай, сезон, ел) урманнарның бер берәмлек мәйданында (1 гектарда) ял итүче кешеләр саны белән билгеләнә.

Аерым урман кишәрлекләренә рекреация басымы бик зур була, бигрәк тә автомобиль юллары, бакчачылык ширкәтләре, ял йортлары һәм башка савыктыру учреждениеләре буендагы нарат-каен урманнарына. Рекреация басымының һәм тулаем шәһәр урманнарындагы һәм алар янәшәсендәге территорияләрдәге антропоген йогынтының төп төрләре түбәндәгеләр:

- шәһәр халкының кышын һәм жәен урманнарда йөрүләре;
- спорт белән шөгылләнүләр;
- урманнарда пикниклар;
- кыргый үсемлекләр (гөмбәләр һәм жиләкләр) эзерләү;
- кояшта кызынулар һәм су коенулар;
- турист походлары;
- пионер лагерларында һәм ял йортларында сезонлы оештырылган ял;
- бакчачылык һәм яшелчәчелек белән шөгылләнү;
- сәнәгать һәм көнкүреш калдыклары чүплекләре;
- шәхси транспортның оештырылмаган туктап торулары.

Мөмкин булган рекреация басымы – шактый вакыт буена мондый йогынты нәтижәсендә урман биогеоценозларының үзлегеннән торгызылу үзенчәлекләреннән артып китмәгән басым. Ул гадәттә бик аз бозылуларга китерә һәм биогеоценозларының аерым элементларына сизелер-сизелмәс үзгәрешләр кертә, аның структур һәм функциональ тотрыклылыгын үзгәртми. Антропоген йогынты нәтижәләрен бетерү өчен максатлы урманчылык катышуы таләп ителми.

Урман үсентеләренә иң зур рекреацион басым елның жылы вакытына туры килә, гәрчә кайбер спорт төрләре кышын да гамәлгә ашырыла.

Түбәндә урман кишәрлекләрен, урман утыртмаларына мөмкин булган рекреация басымын бәяләү шкалалары һәм рекреация эшчәнлеген гамәлгә ашыру өчен арендага бирелгән урман кишәрлекләрен эзерләгәндә файдаланырга кирәк булган территорияне төзекләндерүнең якынча нормалары китерелә.

2.8.1.2 таблица

Урман тирәлегенә рекреация деградациясен бәяләү шкаласы

Кишәрлекнең сыйфатламасы	Рекреация деградациясе стадияләре
1	2
Урман тирәлеге бозылу күренешләре юк, агачлар һәм куаклар үсеше нормаль, аларда механик бозылулар юк; шытып чыкканнары һәм куаклары (төрле яшьтәге) яшәрлек. Әлеге урман төренә хас мүк һәм үлән капламы; аяк асты урман япмасы (сыгылмалы) бозылмаган. Рекреацияне жайга салу таләп	1

Кишәрлекнең сыйфатламасы	Рекреация деградациясе стадияләре
1	2
ителми.	
Урман тирәлеге сизелер-сизелмәс үзгәргән һәм агачлар һәм куаклар үсеше начарайган, аларда берән-сәрән механик бозылулар бар; шытып чыкканнары һәм куаклары (төрле яшьтәге) яшәрлек, уртача куелыкта, 20%ка кадәр зарарланган һәм кипкән нөсхәләр бар. Мүк белән проект капланышы – 20%ка кадәр, үлән капламы – 50%ка кадәр (шулардан 1/10 – болын үсемлекләре); аяк асты урман япмасы берәз бозылган, туфрак һәм аяк асты урман япмасы тыгызланган; агачларның аерым тамырлары шәрәләнгән, туфракның 5%ка кадәр майданы минераль өлешенә кадәр тапталган. Рекреация эшчәнлеген жайга салу таләп ителә.	2
Урман тирәлеге шактый үзгәргән һәм агачлар һәм куаклар үсеше зәгыйфьләнгән, кәүсәләр 10% ка кадәр механик зарарланган; шытып чыкканнары һәм куаклары (бер үк яшьтәге) зәгыйфьләнгән, уртача куелыкта яисә сирәк, 21-50% зарарланган һәм зәгыйфьләнгән нөсхәләр. Агач кәүсәләре тирәсәндәге мүкләр, аларның проект капламы 70-60% (шулардан 2/10 болын үсемлекләре, чүп үләннәр калкый). Аяк асты урман япмасы тыгызланган, агачларның күп кенә тамырлары шәрәләнгән, туфракның 6-40% майданы минераль өлешенә кадәр тапталган. Рекреация эшчәнлеген актив жайга салу таләп ителә.	3
Агач-болын тибындагы урман тирәлеге бик нык үзгәргән, агачлар шактый зәгыйфьләнгән, кәүсәләр 11-20% ка кадәр механик зарарланган; шытып чыкканнары һәм урманчык (төрле яшьтәге) яшәрлек түгел (башлыча яшелләндерелгән кишәрлекләрдә), сирәк яисә бөтенләй юк, 50% артык зарарланган һәм зәгыйфьләнгән нөсхәләр. Мүкләр бөтенләй юк, проект үлән капламы 59-40% (шул исәптән 1/2 кадәр болын үсемлекләре һәм чүп үләннәр). Агачларның күп тамырлары шәрәләнгән, ачык урыннарда аяк асты урман япмасы бөтенләй юк, туфракның 41-60% майданы минераль өлешенә кадәр тапталган. Рекреация эшчәнлеген катгый рәвештә тыярга кирәк.	4
Урман тирәлеге деградацияләнгән; агачлар бик сирәкләнгән, болын тибында, агачлар бик зәгыйфьләнгән яисә кибеп баралар, 20% артыгы механик зарарланган; шытып чыкканнары һәм урманчык, мүкләр, аяк асты урман япмасы юк, проект үлән капламы 10% кадәр (шул исәптән 3/4 кадәр болын үсемлекләре һәм чүп үләннәр), күп агачларның тамырлары шәрәләнгән һәм зарарланган. Туфракның 60% майданы минераль өлешенә кадәр тапталган. Рекреация рөхсәт ителми.	5

2.8.1.3 таблица

Кишәрлеккә санитар-гигиена бәяләмәсе шкаласы

Кишәрлекнең (бүлемтекнең) сыйфатламасы	Санитар-гигиена бәясенәң классы (балл)
1	2
Кишәрлек яхшы санитар хәлдә, һава чиста, яхшы аэрация, техноген шау-шулар, кан эчкәч бөжәкләр, үтеп чыкмаслык куелыклар юк. Хуш исләр, урман авазлары, матур төсләр бар.	1
Кишәрлек шактый яхшы санитар хәлдә, берәз гыначүпләнгән, берән-сәрән	2

кипкән агачлар бар, һава берәз пычрак, техноген шау-шулар вакыт-вакыт була яисә бөтенләй юк.	
Кишәрлек начар санитар хәлдә, черегән үзагач белән чүпләнгән. Чүпләрне ташлау урыннары, карьерлар һәм аермалар бар, һава бик нык пычранган (шул исәптән начар исләр килә). Жилле, бик күлгә урын, техноген шау-шулар югары дәрәжәдә, кан эчкәч бөжәкләр бик күп, артык дымлы, үтеп чыкмаслык куелыклар бар.	3

Искәрмә. Бәя кишәрлекне даими санитар тикшереп торыу нәтижәсендә бирелә.

2.8.1.4 таблица

Үсентеләрнең биологик тотрыклылыгын бәяләү шкаласы

Тотрыклылык класслары	Агымдагы һәлак булу күләме һәм сыйфатламасы (кибеп баручы агачлар һәм яңа гына кипкәннәр)	Кибүнең гомуми күләме (2 һәм 3 төркем хәлендәге агачлар + чүпләнү)	Корткычлар һәм авырулар булу	Урман тирәлеге торышы
1	2	3	4	5
1 - тотрыклы	2%ка кадәр (1,3 м биеклектә диаметры уртачадан кимрәк булган агачлар хисабына)	5% кадәр	Юк яисә берән-сәрән	Жимерелмәгән
2 - тотрыклылыгы жимерелгән.	2 аннан да күбрәк мәртәбә табигый һәлак булудан артык булган (1,3 м биеклектә диаметры уртачага яқын булган агачлар хисабына)	6% - 40%	Киң таралган яисә саны күп булырга мөмкин	Кагыйдә буларак, бозылган, тулылыгы тигез түгел яисә түбән
Тотрыклылык класслары	Агымдагы һәлак булу күләме һәм сыйфатламасы (кибеп баручы агачлар һәм яңа гына кипкәннәр)	Кибүнең гомуми күләме (2 һәм 3 төркем хәлендәге агачлар + чүпләнү)	Корткычлар һәм авырулар булу	Урман тирәлеге торышы

Искәрмәләр:

Биологик тотрыклылыгы 2 класслы булган агачларга сайлап алып кисү уздыралар, 3 – тоташ (башка хужалык күрсәтмәләре булмаганда).

2 һәм 3 класслы биологик тотрыклы урман үсентеләренең суммар мәйданы санитар хәле канәгатьләнерлек булмаган урман үсентеләре мәйданнарын тәшкит итә.

Үтеп керүчәнлек;

- 1 – яхшы;
- 2 – уртача;
- 3 – начар.

Күрүчәнлек:

- 1 – яхшы;
- 2 – уртача;
- 3 – начар.

Кишәрлеккә эстетик бәяләмә шкаласы

Класс	утыртма буенча	Ачык урыннар
1	2	3
1	Озын һәм киң ябалдашлы, сәламәт һәм матур куаклары һәм уртача куелыкта шытымнары булган I-II бонитет класслы ылыслы һәм яфраклы утыртмалар. Яхшы үтеп керүчәнлекләе, чүпләнмәгән кишәрлек	1,0 га кадәр мәйданы (ачыклыктар, аланнар), яхшы дренажланган әйбәт һәм коры туфрак; катлаулы, борылмалы чикләре булган 1 до 3га кадәр мәйданлы, яхшы билгеләнгән рельефлы, декоратив урман авызлары булган кишәрлекләр, берән-сәрән декоратив агачлары яисә формалашкан агач-куак төркемнәре; декоратив үсемлекләр белән әйләндереп алынган, ярлары күренеп торган зур булмаган матур сулыклары бар
2	Ябалдашларның уртача киңлеге һәм зурлыгында, куге яки жәберләнгән яшь үсентеләр һәм куаклыктар булганда составтан 5 берәмлек зирек һәм усак катнашмалы III бонитет классы утыртмалары. Кишәрлек өлешчә чүпләнгән (5 м3/га кадәр)	Чикләре конфигурациясе гади булган зур күләмле ачык пространстволар; аз декоративлы үсемлекләр белән әйләндереп алынган су пространстволары; агач үсми торган, куак басып алган кишәрлекләр
3	Зирек һәм усак, шулай ук IV-V бонитет класслы ылыслылар өстенлек иткән үсентеләр. Агачларның ябалдашлары начар үсеш алган. Чүпләнгәнлек һәм коры-сары 5 м3/га һәм аннан да югары	Урман утыртылмаган киселгән урыннар, сөрүлекләр, электрүткәргеч линияләр, хужалыктар, сазлыктар һәм башка ачык мәйданнар, декоративлыгы түбән булган сулыклар

Искәрмәләр:

Ачык ландшафтларны эстетик бәяләү түбәндәге күрсәткечләргә исәпкә алып уздырыла:

- урындагы торышы, туфрактагы дымлылык, үтеп йөрүчәнлек;
- кишәрлекнең зурлыгы һәм конфигурациясе;
- урман авызларының һәм ачык киңлекләр янәшәсендәге урыннарның гүзәллеге;
- агачларның һәм куакларның берән-сәрән яисә зур булмаган төркемнәре булу һәм аларны урнаштыру характеры;
- үлән һәм мүк капламының сыйфаты;
- сулыкларның күләме һәм конфигурациясе, ярларының һәм әйләнә-тирәсендәге үсемлекләрнең характеры, ял итүчеләрнең суга керә алуы, сулыкның санитар хәле һәм аны ял итү һәм коену өчен кулланыу мөмкинлеге.

**Агачлар торышы категорияләре шкаласы
(һәр агач саен инвентарьлаштыру өчен)**

Агачларның категорияләре	Төп билгеләре	Өстәмә билгеләре
1	2	3
ЫЛЫСЛЫ ТОКЫМНАР		
1 - зәгыйфьләну билгеләреннән башка	Ылыслары яшел, ялтырап тора, ябалдашы куге, әлеге токым, шушы яшьтәгеләр, үсү шартлары һәм ел фасылы өчен агымдагы елда шытып чыкканнары өчен нормаль	
2 - зәгыйфьләнгән	Ылыслары еш кына ачык яшел, ябалдашы бик челтәрле түгел, шытып чыкканнары нормаль белән чагыштырганда яртылаш кимегән	Кәүсәсендә һәм тамырларында, ботакларында урыны-урыны белән зараланулар булырга мөмкин
3 - бик каты зәгыйфьләнгән	Ылыслары ачык яшел яки сорырак тонык, челтәрле ябалдашлы, нормаль белән чагыштырганда шытып чыкканнары яртылаш кимегән	Кәүсәсендә, тамырларында һәм ябалдашында, ботакларында зараланулар булырга мөмкин, кәүсәләрендә яисә ботакларында корткычлар оялау сыйфатлары булырга мөмкин
4 - кибеп баручы	Ылыслары соры, сары яисә саргылт-яшел, ябалдашы шактый сирәкләнгән, агымдагы елда шытым юк диярлек яисә бөтенләй юк	Кәүсәсендә һәм башка өлешләрендә зарарланулар алдагы категория белән чагыштырганда бик күп, кәүсәләрендә корткычлар оялау сыйфатлары (сагыз бүрәнкәләре, коңгырт он, кайрысында, кайры астында һәм үзагачында бөжәкләр) булырга мөмкин
5 - агымдагы елның коры-сарылары (яңа)	Агымдагы ел ылыслары, сары яисә коңгырт, ябалдашы бик нык сирәкләнгән, вак ботаклары бар әле, кайрысы сакланган яисә өлешчә коелган	Алдагы категория сыйфатлары; сезон азагында агачның бер өлешендә бөжәкләр очып чыга торган тишекләр пәйда булу мөмкин
6 - алдагы еллардан калган коры-сары (иске)	Ылыслары коелган яисә өлешчә сакланып калган, вак ботаклары, кагыйдә буларак, сынып беткән, кайрысы коелган	Кәүсәсендә һәм ботакларында бөжәкләр очып чыга торган тишекләр пәйда булган, кайрысы астында – бик күп коңгырт он һәм гөмбәчек
ЯФРАКЛЫ ТОКЫМНАР		
1 - зәгыйфьләну билгеләреннән башка	Ылыслары яшел, ялтырап тора, ябалдашы куге, әлеге токым, шушы яшьтәгеләр, үсү шартлары һәм ел фасылы өчен агымдагы елда шытып чыкканнары өчен нормаль	
2 - зәгыйфьләнгән (коры ябалдашлы 1/4	Яфраклары яшел; ябалдашы аз күләмдә челтәрле, үсентесе нормаль белән чагыштырганда зәгыйфьрәк булырга мөмкин,	Кәүсәсендә һәм тамырларында, ботакларында урыны-урыны белән зараланулар, механик зарарланулар, берән-сәрән сулы шытымнар булырга

Агачларның категорияләре	Төп билгеләре	Өстәмә билгеләре
1	2	3
кадәр)	корыган ботаклар 1/4 кимрәк	мөмкин
3 - каты зәгыйфьләнгән (коры ябалдашлы 1/2 кадәр)	Яфраклары гадәттәгедән ваграк яисә ачыграк төстә, вакытыннан алда коела, ябалдашы сирәкләнгән, кипкән ботаклары 1/4дән ½ гә кадәр	Алдагы категория сыйфатлары күбрәк чагылыш тапкан; кәүсәләрендә яисә ботакларында корткычлар оялау сыйфатлары булырга мөмкин, суты агу һәм сулы шытымнар булырга мөмкин
4 – кибеп баручы, ябалдашларының 1/2еннән артыграгы кипкән	Яфраклары гадәттәгедән ваграк, сарырак яисә ачыграк төстә, вакытыннан алда коела яки корый, ябалдашы сирәкләнгән, кипкән ботаклары 1/2дән 3/4 кә кадәр	Кәүсәләрендә һәм ботакларында корткычлар оялау сыйфатлары (керү тишекләре, кисекләр, суты агу һәм агач вагы, коңгырт он, кайрысында, кайры астында һәм үзагачында бөжәкләр), бик күп сулы шытымнар, өлешчә кипкән һәм кибеп баручы ботаклар булырга мөмкин
5 - агымдагы елның коры-сарылары (яңа)	Яфраклары кипкән, шиңгән яисә вакытыннан алда коелган, кипкән ботаклары 3/4 артыграк, вак ботаклары һәм кайрысы сакланган	Кәүсәсендә һәм тамырларында, ботакларында бөжәкләр оялау һәм гөмбәчкеләр белән зарарлану сыйфатлары булырга мөмкин
6 - алдагы еллардан калган коры-сары (иске)	Яфраклары һәм ботакларның бер өлеше коелган, кайрысы черегән яисә кәүсәсенә зур өлешеннән каерылган	Кәүсәсендә һәм ботакларында бөжәкләр очып чыга торган тишекләр пәйда булган, кайрысында һәм кайрысы астында – гөмбәчек һәм гөмбәләренң үзләре була

Жил аударганны, буран аударганны, кар аударганны, алар барлыкка килү вакытын күрсәтеп, аерым исәпкә алалар.

Яңадан санап чыкканда төрле категориядәге агачларга кәүсә корткычлары оялау һәм, зарарлану ачык күренеп торса, авырулар белән зарарлану дәрәжәсе күрсәтелә. Ылыс һәм яфрак кимерүчеләр чыганакларында ылыслары һәм яфраклары торгызылганнан соңгы чорда агачлар яңадан санала, аңарчы кирәк чакта ылысны яисә яфракны ашау дәрәжәсе процентларда күрсәтелә (1 – зарарсыз, 2 – аз гына зарарланган – 25% ким, уртача – 25-50%, бик нык – 50-75%, тулысынча – 75% артык).

Ял итү өчен табигать ландшафтларын тәртипсез һәм системасыз файдалану төзекләндерү элементлары булмау туфрак өстендәге капламны бозуга, урман тирәлеген пычратуга һәм урман бергәлекләренә (урман фитоценозының) гомуми зәгыйфьләнүенә китерә. Территорияне тышкы төзекләндерү – кешенә табигатькә тискәре йогынтысын азайтырлык бердәнбер цивилизацияле алым.

Урман тирәлеге, алдан урман кишәрлекләре рекреация өчен әзерләнмәгән булса, 10 кеше/га басым булганда жиңерелә башлай. Шуңа күрә функциональ зоналар буенча урнаштырыла торган рекреация объектларының табигать тирәлеген бозмыйча гына ял итү мөмкинлеге тудыра торган мәйданчыклары булырга тиеш. Рекреация басымына карап, урман кишәрлекләреннән ял итү өчен файдалану режимы түбәндәгечә булырга мөмкин:

– ирекле – басым 5 кеше/га (тыныч ял итүнең аз төзекләндерелгән зонасы);

– уртача жайга салынучы – басым 6-20 кеше/га (актив ял итүнең житәрлек дәрәжәдә рекреацион объектлар белән төзекләнделерлгән зонасы);

– катгый жайга салынучы – басым 20 кеше/га артык (актив ял итүнең аерым урман кишәрлекләре, алар максималь рәвештә төзекләнделерлгән булырга тиеш).

2.8.1.7 таблица

Рекреация билгеләнешендәге урманнарда урманнардан файдалануның төп хужалык чаралары һәм төрләр

№ п/п	Чараларның исеме	Функция зоналары		
		актив ялныкы	йөрөп керә торган	фауна тынычлыгыныкы
1	2	3	4	5
1. Урман хужалыгы чаралары				
1.	Урманнарны карап тотканда түбәндәге максатларда кисү:			
	Ландшафтларны формалаштыру	+	+	-
	Аз кыйммәтле үсемлекләрне алып ташлау	+	+	+
	Табиғый торгызылуға ярдәм итү	+	+	+
	Үрентене карап тоту	+	+	+
	Бар булган һәм булдырылган урман ландшафтларын карап тоту	+	+	+
	Утыртмаларны үзгәртеп кору һәм яңарту	+	+	-
2.	Реконструкция кисүләре	+	+	-
3.	Башка кисүләр түбәндәге максатларда:			
	Ачык ландшафтлар булдыру, ерактан күренешләрне чистарту	+	-	-
	Күренекле нокталарда рекреация карамагыннан кимчелекле үсемлекләрне алып ату	+	-	-
	Ял һәм тышкы төзекләнделерү объектлары буенча төзелеш майданчыкларын чистарту	+	+	-
	Ачык ландшафтларны һәм күренекле урыннарны карап тоту	+	+	-
4.	Агачларны һәм куакларны түбәндәге максатларда утырту:			
	Ландшафтларны формалаштыру	+	+	-
	Урманның санитар-гигиенасын һәм утыртмаларның тотрыклылыгын арттыру	+	+	-
	Урманны торгызулар	-	+	+
	Ремизалар булдыру	-	-	+
	Утыртмаларны реконструкцияләү	+	+	-
5.	Болынлы газоннар булдыру	+	-	-
6.	Ачык урыннардагы үлән катламнарын карап тоту	+	+	-
7.	Табиғатне саклау чаралары	+	+	+

№ п/п	Чараларның исеме	Функция зоналары		
		актив ялныкы	йөрөп керә торган	фауна тынычлыгыныкы
1	2	3	4	5
8.	Санитар-саклык чаралары, ш.и. санкисүләр	+	+	+
9.	Янгынга каршы чаралар	+	+	+
10.	Урман бозуларны һәм ял итүчеләр тарафыннан урманга зыян салуларны кисәтү	+	+	+
II. Биотехник чаралар һәм фаунаны саклау				
1.	Хайваннар дөньясындагы шартларны яхшырту	-	-	+
2.	Ашату мәйданнарын кору һәм жанварларны ашату	-	+	+
3.	Кош ояларын кору һәм элөп чыгу	+	+	+
4.	Урман хужалыгы эшләрөн регтаментлау һәм чикләү	-	-	+
III. Территорияләрне тышкы төзекләндерү				
1.	Юл-сукмак челтәрләрөн, автотукталышларны, ясалма корылмаларны булдыру	+	+	-
2.	Рекреация маршрутларын булдыру	+	+	-
3.	Күренекле урыннарны һәм карау мәйданнарын булдыру	+	+	-
4.	Ял мәйданнарын булдыру һәм жиһазлау	+	+	-
5.	Архитектураның вак формаларын һәм урман-парк жайланмаларын төзү һәм урнаштыру	+	+	-
6.	Визуаль мәгълүмат	+	+	+
7.	Ачык агитация	+	+	-
8.	Төн кунулы жәйге ял буенча стационар урыннарны кору һәм жиһазлау	+	-	-
9.	Тышкы төзекләндерү объектларын карап тоту, аларны төзекләндерү	+	+	+
IV. Урманнан файдалану				
1.	Өлгергән һәм картайган урман утыртмаларын кисү	-	-	-
2.	Урман торгызу буенча кисүләр	-	-	-
3.	Печән чабу	+	+	-
4.	Көтү көтү	-	-	-
5.	Жиләкләрне, гөмбәләрне, чикләвекләрне һәм һәм һәм жыю	+	+	-
6.	Дару чималын һәм һәм жыю	+	+	-
7.	Умартачылык	-	-	-

Искәрмә: "+" тамгасы - файдалану рөхсәт ителә;

"-" тамгасы - файдалану рөхсәт ителми;

2.8.2. Рекреация эшчэнлеге зонасының кварталлар һәм (яки) квартал өлешләре исемлеге

Рекреация эшчэнлеге зонасының кишәрлек урманчылыклары буенча кварталлар исемлеге элге регламентның 1.2 таблицасында китерелде (урманнарны максатчан билгеләнеше һәм саклык урман категорияләре буенча бүлү).

2.8.3. Рекреация эшчэнлеге зонасын функция территорияләренә бүлгәлү

Функциональ бүлгәләнеше буенча рекреация зоналары түбәндәгеләргә бүленә:

- 1) интенсив кулланылышы;
- 2) чамалап кулланылышы;
- 3) оешкан төстә ял итү;
- 4) резерватлы;
- 5) тыюлык;
- 6) катгый режимлы;
- 7) хужалык итүле.

2.8.4. Урман кишәрлекләрендәге вакытлыча корылмалар исемлеге һәм аларны тышкы төзекләндерү нормативлары

2.8.4 таблица

Рекреация билгеләнешендәге урманнарда территорияне тышкы төзекләндерү нормалары (гомуми майданның 100 гектарында)

№ п/п	Тышкы төзекләндерү элементлары исеме	Яшел зона		Алар чикләрендә туристлык маршрутлары (1 чм маршрутка),
		актив ялныкы	йөрөп керә торган	
1	2	3	4	5
1.	Гравийлы килү юллары хәрәкәт итү өлеше 4,5 м (чм) киңлектә булган	0,15	0,02	-
2.	Массивлар эчендәге гравийлы юллар тасма киңлеге 3 м (чм) булган	1,8	0,5	-
3.	15 машинага исәпләнгән автотукталышлар гравий һәм вак ташлы (данә)	0,25	0,03	-
4.	Йөрөп керү сукмаклары (чм)	-	0,04	-
5.	4 урынлы утыргычлар (данә)	18	3	1
6.	6 урынлы ашап алу өстәлләре (данә)	7	0,6	-
7.	Яңгырдан ышыклану урыннары (данә)	1,5	0,2	0,2
8.	Азык эзерләү учаклары (данә)	3,5	0,5	0,6
9.	Чүп савытлары (данә)	30	-	-
10.	Чүп жыйгычлар (данә)	3,5	-	-
11.	Бәдрәфләр (данә)	0,18	-	-
12.	Спорт һәм уен майданчыклары, м3.	37	-	5

№ п/п	Тышкы төзеклөндөрү элементлары исеме	Яшел зона		Алар чиклөрендө туристлык маршрутлары (1 чм маршрутка),
		актив ялныкы	йөрөп керә торган	
1	2	3	4	5
13.	Елгалардагы һәм сулыклардагы кызыну урыннары, м2	90	15	-
14.	Кызыну урыннарындагы кабиналар (данә)	0,18	0,02	-
15.	Беседкалар (данә)	0,17	-	-
16.	Күрсәткечләр (данә)	1,5	0,2	0,4
17.	Күренекле нокталар (данә)	0,7	0,1	0,3
18.	Коелар һәм чишмәләр (данә)	0,02	0,01	0,1
19.	Туристларга палатка кору өчен мәйданнар, м2	50	-	20

2.8.5. Рекреация эшчәнлеген башкару өчен урманнардан файдалану параметрлары һәм вакытлары

Урманнарда рекреация эшчәнлеген урман законнарының хокукый норматив актлары нигезендә расланган Рекреация эшчәнлеген башкару буенча урманнардан файдалану кагыйдәләре белән регламентлана, аларда түбәндәгеләр каралган:

рекреация эшчәнлеген башкарганда аерып алынучы урман кишәрлекләренен зурлыгын билгеләгәндә, урман утыртмаларына зарар китермәү шартларын үтәп, урман экосистемаларына карата оптималь рекреация йөгөнә таянырга кирәк;

ял, туризм, физкультура һәм спорт эшчәнлеген оештыру максатларында рекреация эшчәнлеген башкару буенча урманнардан файдаланучы затлар туристлык станцияләрен, туристлык сукмакларын һәм трассаларын оештыра, мәдәни-массачыл чаралар үткәрә, жәяүләп, велосипедта һәм чаңгыда шуа, сынлы сәнгать белән шөгыйльләнә, кызыксындыргыч һәм экологик экскурсияләр, аларның спецификасы ярышларны урманда үткәргә каршы килми торган аерым спорт төрләре буенча спорт ярышларын, физкультура-спорт фестивальләрен һәм тренеровка жыелышларын, һәм шулай ук рекреация эшчәнлегенен башка төрләрен оештыра ала;

рекреация эшчәнлеген башкаруга бирелгән урман кишәрлекләрендә табигый ландшафтлар, хайваннар дөньясы объектлары, су объектлары сакланырга тиешле;

рекреация эшчәнлеген башкару буенча урманнар эйләнә-тирә мохиткә һәм кеше сәламәтлегенә зарар китерми торган ысуллар белән файдаланыла;

урманнарны рекреация эшчәнлеген башкару өчен файдалану гражданның урманнарда булу хокукын чикләргә тиеш түгел;

урманнарда рекреация эшчәнлеген башкарганда урман кишәрлекләрендә вакытлыча корылмалар (беседкалар, инвентарларны саклау пунктлары һ.б) торгызу һәм урман кишәрлекләрен тышкы төзеклөндөрүләр (юл-сукмак челтәрләрен, мәгълүмати элмә такталарны һәм табигатьне саклау тематикасына бәйле аншлагларны, утыргычларны, яңгырдан әвеслекләренә, хәрәкәт итү юнәлеше

күрсәткечләрән, чүп өчен әржәләр һәм тышкы төзекләндерүнең башка элементларын урнаштыру) рөхсәт ителә;

бирелгән урман кишәрлекләрән тышкы төзекләндерү максатларында урманнардан рекреация эшчәнлеген башкару буенча файдаланучы затлар урманнарны үзләштерү проекты нигезендә карап тотат;

вакытлыча корылмаларны, физкультура-сәламәтләндерү, спорт һәм спорт-техник корылмаларны вакытлыча урнаштыру барыннан да элек агачлар һәм куаклар булмаган урыннарда, ә алар булмаганда – артык кыйммәтле булмаган урман утыртмалары булган урыннарда, урманнарны үзләштерү проектында билгеләнгән урыннарда рөхсәт ителә;

урманнарда рекреация эшчәнлеген башкару буенча объектларны төзү максатларында урман утыртмаларын урманнарны үзләштерү проекты нигезендә кисү рөхсәт ителә;

урманнарда рекреация эшчәнлеген башкарганда бирелгән урман кишәрлеге чикләрендә урман утыртмаларын, үсемлек капламын һәм туфрактарны зарарлау, бирелгән урман кишәрлеген һәм янәшә урнашкан территорияләрне көнкүреш калдыклары, башка төр калдыклар белән чүпләү, транспорт чаралары һәм башка төр механизмнар белән иреккә, билгеләнмәгән маршрутлар белән керү рөхсәт ителми;

Халыкның массакуләм ялын кече архитектура формаларын урнаштыру һәм ял итү һәм тәмәкә тарту урыннарын кору юлы белән уңайлы шартлар тудыру урман экосистемаларының экология шартларына тискәре рекреация йогынтысын киметергә мөмкинлек бирәчәк;

Халыкның культуралы ялы буенча шартлар тудыру һәм рекреация басымнарын көйләү максатларында территорияләрне тышкы төзекләндерү буенча мөмкин булган чаралар тәкъдим ителә, алар урман кишәрлекләрән халыкның ялы өчен тагын да югарырак сыйфатлырак дәрәжәдә куллану мөмкинлеген бирәчәк:

урман плакатларын һәм панно элү;

автотукталышлар төзү һәм жиһазлау;

гап-гади җайланмалар ярдәмендә тәмәкә тарту урыннарын кору;

юл-сукмак челтәрләрән төзү;

урман жиһазларын урнаштыру (ашау өстәлләре, утыргычлар, урындыклар);

яңгырдан һәм начар һава шартларында ышыклану урыннарын булдыру;

туристлар өчен палаткалар кору майданнарын жиһазлау;

учаклар өчен урыннар билгеләү һәм жиһазлау;

азык эзерләү өчен учаклар кору;

учаклар өчен утын эзерләү;

чүп өчен савытлар кую һәм чүпжыйгычлар урнаштыру;

кизләүләрдән эчәр су алу урыннарын кору;

бәдрәфләр төзү;

кошлар өчен ашату майданнарын һәм жимлекләр кору;

тиеннәр, куянар һәм тояклылар өчен катырлар кору;

Рекреация урманнарында туфрактар-мелиоратив чаралар үткәрелергә мөмкин: ашлама кертергә, известьларга, мульчаларга, көпшәкләндерергә, киртәләргә;

Рекреация эшчәнлеген алып бару, урман сукмакларыннан һәм гидротехника корылмаларыннан гайре, капитал төзелеш объектларын төземичә генә, урманчылык территориясендә рөхсәт ителә;

Урманнар кешеләрнең ялын, туризмны, физкультура-савыктыру һәм спорт эшчәнлеген оештыру максатларында рекреация эшчәнлеген алып бару өчен файдаланылырга мөмкин;

Рекреация эшчәнлеген алып бару өчен урман кишәрлекләре дәүләт учреждениеләренә, муниципаль учреждениеләргә – даими (озак вакытка) файдалануга, башка затларга – арендага бирелергә мөмкин;

Рекреация эшчәнлеген алып бару өчен урманнарда Россия Федерациясе Хөкүмәте тарафыннан расланган Урманнарда санитар иминлек кагыйдәләре һәм Урманнарда янғын куркынычсызлыгы таләпләрен үтәүне тәмин итү зарур;

Янғыннар сезонында урманнар территориясендә рекреация эшчәнлеген алып барганда массакүләм чаралар уздыру, жирле үзидарә органнары белән килештереп, файдаланыла торган урман кишәрлекләрендә учак ягу һәм чүп жыю урыннары булдыру шарты белән генә рөхсәт ителә.

Рекреация эшчәнлеген алып бару өчен урман кишәрлекләре даими (вакыты чикләнмәгән) файдалануга яисә арендага бирелгән затлар аны уңай дәүләт экспертизасы бәяләмәсе алган урманнарны үзләштерү проекты нигезендә гамәлгә ашыра.

2.9. Урманнарда урман плантацияләре булдыру һәм аларны эксплуатацияләү өчен файдалану нормативлары, параметрлары һәм вакытлары

Төтеш урманчылыгы территориясендәге урман фонды жирләрендә урман плантацияләре юк.

2.10. Урманнарда жимешле, жыләкле, декоратив урман үсемлекләре һәм дару үләннәре үстерү өчен файдалану нормативлары, параметрлары һәм вакытлары

Урманнарда жимешле, жыләкле, декоратив урман үсемлекләре һәм дару үләннәре үстерү өчен файдалану тәртибе 2011 елның 5 декабрендәге “Урманнарда жимешле, жыләкле, декоратив урман үсемлекләре һәм дару үләннәре үстерү өчен файдалану тәртибен раслау турында” 510 номерлы Рослесхоз боерыгында расланган.

2.11. Урманнарда урман үсентеләренә утырту материалын (үсентеләр, чәчкеннәр) үстерү өчен файдалануның нормативлары, параметрлары һәм вакытлары

Урман үсемлекләренә утырту материалын (үсентеләр, чәчкеннәр) үстерү урманнарны торгызу һәм үрчетү максатында гамәлгә ашырыла торган эшқуарлык

эшчәнлегеннән гыйбарәт, ул РФ Урман Кодексының 39.1 статьясы һәм Федераль урман хужалыгы агентлығының 2011 елның 19 июлендәге 308 номерлы боерыгы белән расланган Урманнарда урман үсемлекләренә утырту материалын (үсентеләр, чәчкәннәр) үстерү өчен файдалану кагыйдәләре нигезендә башкарыла.

2.12. Урманнарда жир асты байлыктарын геологик өйрәнү, файдалы казылма ятмаларын эшләп чыгару буенча эшләр башкару өчен файдалану нормативлары, параметрлары һәм вакытлары

Урман кишәрлекләреннән жир асты байлыктарын геологик өйрәнү, файдалы казылма ятмаларын эшләп чыгару буенча эшләрне башкару өчен файдалану Татарстан Республикасының Урман планы һәм Тәтеш урманчылыгының урман хужалыгы регламенты (РФ УК 43 ст.) нигезендә гамәлгә ашырыла.

Урманнарда урнашкан жирләрдә башка төрле категория жирләрендә жир асты байлыктарын геологик өйрәнү, файдалы казылма ятмаларын эшләп чыгаруға бәйле объектларны төзү, үзгәртеп кору һәм эксплуатацияләү өслеге жирләренә максатчан билгеләнеше нигезендә, башка федераль законнарда билгеләнгән очрактарда рөхсәт ителә.

Жир асты байлыктарын геологик өйрәнү эшләрен башкару өчен, файдалы казылма ятмаларын эшләп чыгару өчен урманнарда файдаланганда урман фонды жирләрендә урман инфраструктурасы булдыруға бәйле объектлар төзү, реконструкцияләү һәм эксплуатацияләү Россия Федерациясә Урман кодексының 21 статьясы нигезендә рөхсәт ителә.

Урман инфраструктурасы булдыруға бәйле булмаган объектлар төзү, реконструкцияләү һәм эксплуатацияләү урманнарны үзләштерү проекты нигезендә гамәлгә ашырыла. Эшләр тәмамланганнан соң өслеге жирләр рекультивацияләнергә тиеш.

Урман үсентеләрен кисү урманнарда файдалануның өслеге төренә бер өлеше булган очрактарда жир асты байлыктарын геологик өйрәнү эшләрен башкару өчен аренда килешүләре нигезендә урман кишәрлекләре бирелә (РФ УК 43 ст. 2 өлеш).

Мондый эшләрне башкару урман үсентеләрен кисүгә китерсә, капитал төзелеш объектларын төзү өчен урманнар үз вәкаләтләре чикләрендә дәүләт хакимияте органнары һәм жирле үзидарә органнары рөхсәтләре буенча урман кишәрлекләре бирмичә генә файдаланыла (РФ УК 43 ст. 3 өлеш).

Жир асты байлыктарын геологик өйрәнү эшләрен башкару өчен, файдалы казылма ятмаларын эшләп чыгару өчен урманнарда файдалану өчен урман кишәрлеген арендау килешүе, аукцион уздыру таләп ителмәсә, ун елдан алып кырык тугыз елга кадәр төзелә (РФ УК 72 ст. 3 өлеш һәм 74 ст. 3 өлеш).

Урман кишәрлегә арендасының күрсәтелгән вакытлары жир асты турындагы законнарның таләпләрен исәпкә алып билгеләнә.

21.02.1992 ел, №2395-1 РФ Законының 10 статьясында билгеләнгәнчә, жир асты кишәрлекләре файдалануға билгеле бер вакытка бирелә:

– геологик өйрәнү өчен – 5 елга кадәр вакытка;

– файдалы казылмалар чыгару өчен – файдалы казылма ятмаларын эшкөртү срогына, ул файдалы казылмалар ятмаларын эшкөртүнең жир асты байлыктарынан нәтижәле файдалануны һәм аларны саклауны тәэмин итә торган техник-икътисади нигезләүдән чыгып исәпләнә;

– жир асты суларын табу өчен – 25 елга кадәр вакытка;

– жир асты байлыктарынан файдалану хокукын вакытынан алда туктатканда жир астынан кыска вакытта файдалану хокукы бирү нигезендә файдалы казылмалар чыгару өчен – бер елга кадәр вакытка.

Файдалы казылма ятмаларын эзлөөләрне, бәялөөне һәм эшкөртүне тәмамлау яисә ликвидацион чаралар күрү кирәк булган очракта, әлеге жир асты байлыктарынан файдаланучы тарафынан лицензия шартларын бозулар булмаганда, жир асты байлыктары кишәрлегеннән файдалану срогы жир асты байлыктарынан файдаланучы инициативасы буенча туктатылырга мөмкин.

РФ УК 20 статьясындагы 2 өлешендә жир асты байлыктарын геологик өйрәнү эшләрән башкару өчен, файдалы казылма ятмаларын эшкөртү өчен урманнардан файдаланганда алынган урман материалына милекчелек хокукы урнаштырыла.

Жир асты байлыктарынан файдаланучылар үзагач эзерлөргә жыенган очрактарда, аны РФ Урман кодексының 29 статьясында каралган тәртиптә башкарырга тиешләр. Моның өчен урман кишәрлеге бер үк вакытта төрле максатларда файдалану өчен бирелергә мөмкин (РФ УК 24 ст. 2 өлеш).

Жир асты байлыктарын геологик өйрәнү эшләрән башкару өчен, файдалы казылма ятмаларын эшкөртү өчен урманнардан файдалану тәртибе Россия Федерациясе Урман хужалыгы министрлыгының 26.06.2012 ел, №275 боерыгы белән расланган.

Дәүләт хакимияте органнарының, жирле үзидарә органнарының Россия Федерациясе Урман кодексының 81-82 статьялары нигезендә билгеләнгән вәкаләтләрә кысаларындагы карарлары нигезендә, әгәр дә урман утыртмаларын кисү таләп ителми торган эшләр башкарылса, жир асты байлыктарын геологик өйрәнү эшләрән урман фонды жирләрәндә урман кишәрлеге бирмичә генә башкару рөхсәт ителә.

Жир асты байлыктарын геологик өйрәнү эшләрән башкару өчен, файдалы казылма ятмаларын эшлөү буенча урманнардан файдалану тәртибе белән жир асты байлыктарын геологик өйрәнү, файдалы казылма ятмаларын эшлөү буенча эшләр башкаруга бәйле объектлар урнаштыру максатларында, иң беренче чиратта, урманныкы булмаган жирләр, урман кишәрлегендә мондый жирләр булмаганда – башланып та дөвам ителмәгән урман кисүләр жирләрә, янгыннан соң калган жирләр, бушлыклар, ачыклыклар, шулай ук тулылыгы һәм кыйммәте түбән булган урман үсентеләрә үсә торган мөйданнарны файдалану карала. Әлеге максатлар өчен бүтән урман кишәрлекләрәннән файдалану жир асты байлыктарын геологик өйрәнү, файдалы казылма ятмаларын эшкөртү эшләрән башкаруга бәйле объектлар урнаштыруның башка вариантлары булмаган очракта рөхсәт ителә.

Жир асты байлыктарын геологик өйрәнү, файдалы казылма ятмаларын эшлөү буенча эшләр башкаруга бәйле объектлар урнаштыру бирелгән урман

кишәрлеге һәм аның янәшәсендәге территориядә эрозия үсешен булдырмаска тиеш.

Тиешле объектларның сак һәм санитар-яклау зоналарында урман утыртмаларын кисү урман кишәрлеген биргән дәүләт хакимияте органнары яисә жирле үзидарә органнары белән килештереп гамәлгә ашырыла.

Урманнарны жир асты байлыкларын геологик өйрәнү, файдалы казылма ятмаларын эшләү буенча эшләр башкару максатларында файдаланганда түбәндәгеләр рөхсәт ителми:

агачларны аудару һәм урман кишәрлекләрен бульдозер ярдәмендә агач үсемлекләреннән чистарту;

чиктәш полосаларны һәм урман авызларын агач материалы калдыклары белән чүпләү;

урман авызы агачларының кәүсәләрен һәм үрелеп үскән тамырларын зарарлау, яна киселгән агач материалын жәйге чорда махсус яклау чараларыннан башка саклау;

урман утыртмаларын су бастыру һәм озак вакыт су астында тоту; урманнарны төзелеш, сәнәгать, агач материаллары, көнкүреш һәм бүтән калдыклар белән чүпләндерү;

урманнарны химик һәм радиоактив матдәләр белән пычрату;

транспорт чараларында һәм бүтән механизмнарда ирекле, билгеләнмәгән маршрутлар буенча узу.

Урманнардан жир асты байлыкларын геологик өйрәнү, файдалы казылма ятмаларын эшләү буенча эшләр башкару максатларында файдаланучы затлар түбәндәгеләрне башкара:

– бирелгән урман кишәрлеген, аның янәшәсендәге урман аланнарын, ясалма һәм табигый су агып чыгу урыннарын төзелеш, урман кисү, көнкүреш һәм бүтән калдыклардан, агулы матдәләрдән даими рәвештә чистартып тора;

– житештерү эшчәнлегенә барышында бозылган юлларны, киптерү канауларын, дренаж системаларын, күперләрен, башка гидротехника корылмаларын, квартал баганаларын, квартал юлларын, аншлагларны, урманнар территориясен төзекләндерү элементларын торгыза;

– элекке затлар гаебе белән барлыкка килгән һәлакәт очраklarын, урман янгыннарын булдырмый калу, шулай ук башка шундый хәлләрне бетерү буенча кирәкле чаралар күрергә;

– сейсмик разведка эшләрен планлаштыру һәм башкару максатларында, квартал юллары, урман юллары биләгән һәм урман утыртмалары белән капланмаган башка жирләрдән максималь рәвештә файдалана, шул исәптән хәрәкәт составын һәм йөкләрне шуларда урнаштыра.

2.13. Урманнардан сусаклагычлар һәм башка ясалма су объектлары, һәм шулай ук гидротехника корылмалары һәм махсуслаштырылган портлар төзү һәм эксплуатацияләү өчен файдалану нормативлары, параметрлары һәм вакытлары

Сусаклагычлар һәм башка ясалма су объектлары, шулай ук гидротехника корылмалары һәм махсулаштырылган портлар төзү һәм эксплуатацияләү буенча урманнардан файдалану РФ УК 44 ст. нигезендә гамәлгә ашырыла.

Сусаклагычлар һәм башка ясалма су объектлары, шулай ук гидротехника корылмалары һәм махсулаштырылган портлар төзү һәм эксплуатацияләү буенча урманнардан файдалану су законнары нигезендә гамәлгә ашырыла.

РФ Су кодексының 1 статьясы су объекты дип табиғый яисә ясалма сулыкны, су агып төшү урынын йә суларның даими яисә вакытлыча жылып торулары су режимының характерлы рәвешләренә һәм сыйфатларына ия булган бүтән су объекттын аңларга тәкъдим итә.

Россия Федерациясе Су кодексының 5 статьясы ясалма су объектлары дип, аерым алганда, сусаклагычларны, буаларны һәм каналларны игълан итә.

Урман хужалыгында сусаклагычлар һәм буалар асылда кече һәм уртача елгаларда, шулай ук инешләренә урман үткәрүчәнлеген көчәйтү өчен, урман эзерләүне һәм бүтән житештерүне су белән тәэмин итү өчен инешләрдә корыла һәм файдаланыла.

Урман хужалыгында каналлар асылда киптерү, сугару һәм суландыру һ.б. максатларында корыла һәм файдаланыла. Аерым очрақларда сал агызу каналлары булдырылырга һәм эксплуатацияләнергә мөмкин.

Мондый максатлар өчен гидротехника корылмалары корыла һәм файдаланыла, аларга “Гидротехника корылмаларының иминлеге турында” 21.07.1997 ел, №117-ФЗ Федераль законның 3 статьясы нигезендә плотиналар, гидроэлектростанцияләр биналары, су жыю, су жибәрү һәм су чыгару корылмалары, туннельләр, каналлар, насос станцияләре, суднолар йөрү шлюзлары, суднолар күтәргечләр; су басулардан саклагычлар һәм сусаклагычлар ярлары, елгалар ярлары һәм үзәннәре төпләре жимерелүдән яклау өчен билгеләнгән корылмалар; сәнәгать һәм авыл хужалыгы оешмаларының сыек калдыкларыннан саклану өчен корылган корылмалар (дамбалар); каналларда су ишмәсен өчен билгеләнгән жайланмалар, шулай ук су ресурсларын файдалану һәм суларның һәм сыек калдыкларның зарарлы йогынтысын булдырмый калу өчен билгеләнгән башка корылмалар кертелә.

РФ УК шулай ук махсулаштырылган портлар төзү һәм эксплуатацияләү өчен урманнардан файдалануны күз алдында тотта.

РФ Сәүдә өчен диңгездә йөзү кодексының 9 статьясыннан чыгып, анда махсулаштырылган диңгез портларына билгеләмә бирелә, РФ УК 44 статьясында күрсәтелгән махсулаштырылган портлар дигәндә махсус бирелгән территориядә һәм акваториядә урнашкан һәм урман ресурсларын һәм урман хужалыгы һәм урман сәнәгате өчен кирәкле бүтән йөкләрне ташучы судноларга хезмәт күрсәтү өчен билгеләнгән корылмаларны аңларга кирәк.

Сусаклагычлар, бүтән ясалма су объектлары, шулай ук гидротехника корылмалары, махсулаштырылган портлар төзү һәм эксплуатацияләү өчен урманнардан файдалану РФ УК 21 ст. нигезендә гамәлгә ашырыла яисә элеге файдалану төре урман инфраструктурасы булдыруга бәйле булмаган объектлар төзүгә, реконструкцияләүгә һәм эксплуатацияләүгә бәйле булмау мөмкинлеге күрсәтелә.

РФ УК 21 статьясы 1 һәм 2 өлешләрндә күрсәтелгәнчә, урман фонды жирләрндә, шулай ук урманнар урнашкан башка категория жирләрндә сусаклагычлардан һәм бүтән ясалма су объектларыннан, шулай ук гидротехника корылмаларыннан һәм махсуслаштырылган портлардан файдалану өчен урман инфраструктурасы булдыруга бәйле булмаган объектлар төзү, реконструкцияләү һәм эксплуатацияләү рөхсәт ителә.

Әлеге максатларда урманнардан файдаланганда агачларны, куакларны, лианаларны кисү, шул исәптән гражданнарның иминлеген тәмин итү һәм тиешле объектларны эксплуатацияләү өчен кирәкле шартлар тудыру өчен билгеләнгән саклау һәм санитар-яклау зоналарында да, рөхсәт ителә (РФ УК 21 ст. 5 өлеше).

РФ УК 21 ст. 6 өлеше нигезендә урман инфраструктурасы булдыруга бәйле булмаган гидротехника корылмалары төзү, реконструкцияләү һәм эксплуатацияләү өчен файдаланыла торган жирләр рекультивацияләнергә тиеш.

РФ УК 21 ст. 4 өлешендә күрсәтелгәнчә, гидротехника корылмалары су законнары нигезендә консервацияләнергә яисә ликвидацияләнергә тиеш, аны РФ УК 44 ст. өлеше таләпләрен гамәлгә ашыручы норма буларак карарга мөмкин, аның буенча су законнары нигезендә су объектлары, гидротехника корылмалары һәм махсуслаштырылган портлар төзү һәм эксплуатацияләү өчен урман кишәрлекләре файдаланылырга мөмкин.

Әлеге урманнардан файдалану урман ресурсларын алмыйча гына, әмма урман кишәрлекләре бирмичә мөмкин булмаган урманнардан файдалану төренә кертелә (РФ УК 44 ст. 2 һәм 3 өлешләре).

Шуның белән бергә сусаклагычлар һәм бүтән ясалма су объектлары, шулай ук гидротехника корылмалары һәм махсуслаштырылган портлар төзү һәм эксплуатацияләү өчен урман кишәрлегеннән башка су объекты да таләп ителергә һәм файдалануга бирелергә мөмкин.

Россия Федерациясе Су кодексының 11 ст. нигезендә причалларны урнаштыру, шулай урман кишәрлекләре гидротехника корылмалары, шул исәптән мелиоратив системалар урнаштыру һәм төзү су объектларын файдалануга тапшыру турындагы карарлар нигезендә генә мөмкин.

Су объектларын файдалануга тапшыру турындагы карарны эзерләү һәм кабул итү кагыйдәләре 30.12.2006 ел, №844 РФ Хөкүмәте карары белән расланган.

Дәүләти һәм муниципаль милектәге урман кишәрлекләре сусаклагычлар һәм бүтән ясалма су объектлары, шулай ук гидротехника корылмалары һәм махсуслаштырылган портлар төзү һәм эксплуатацияләү өчен даими (чикләнмәгән вакытка) файдалануга, арендага яисә түләүсез сроклы файдалануга бирелергә мөмкин. Моннан тыш, мондый урман кишәрлекләренә сервитутлар йөкләнергә мөмкин.

РФ УК 72 ст. 3 өлеше һәм 74 ст. 3 өлеше нигезендә әлеге урман кишәрлекләре мондый максатлар өчен, дәүләт хакимияте органнары яисә жирле үзидарә органнары карарлары нигезендә аукционнар уздырмыйча гына, бер елдан алып кырык тугыз елга кадәр арендага бирелергә мөмкин.

Урман фонды жирләрәндә урнашкан әлеге урманнардан файдаланудан алынган агач материалына милекчелек хокукы Россия Федерациясенек була (РФ УК 20 ст. 2 өлеше).

2.14. Урманнардан линияле объектлар төзү, реконструкцияләү һәм эксплуатацияләү өчен файдалану нормативлары, параметрлары һәм вакытлары

Урманнардан линияле объектлар төзү, реконструкцияләү һәм эксплуатацияләү өчен урманнардан файдалану РФ УК 45 ст. белән регламентлана.

Дәүләти яисә муниципаль милектәге, линияле объектлар урнашкан урман кишәрлекләре милекләрендә, түләүсез файдалануда, арендада, авыл хужалыгын алып баруда яки оператив идарәлекләрендә мондый линияле объектлар булган гражданнырга һәм юридик затларга РФ УК 9 ст. каралган хокукларда бирелә.

РФ Урман кодексының 9 статьясы нигезендә урман кишәрлекләреннән даими (вакыты чикләнмәгән күләмдә) файдалану хокукы, ят урман кишәрлекләреннән (сервитутлар) чикләнгән рәвештә файдалану хокукы, урман кишәрлекләрен арендау хокукы, шулай ук урман кишәрлекләреннән түләүсез рәвештә билгеле бер вакытка файдалану хокукы гражданныр законнарында, Россия Федерациясенек концессия килешүләре турындагы законнарында һәм жир законнарында каралган нигезләрдә һәм тәртиптә башкарыла, әгәр дә РФ Урман кодексында башкасы каралмаган булса.

Урманнардан электрүткәргеч линияләр, элементә линияләре, бүлемтек юллары, торбаүткәргечләр һәм башка линияле объектлар төзү, үзгәртеп кору һәм эксплуатацияләү өчен файдалану Россия Рослесхозының 2011 елның 10 июнендәге 223 номерлы боерыгы белән расланган Кагыйдәләр белән регламентлана.

Линияле объектлар төзү, үзгәртеп кору һәм эксплуатацияләү максатларында барыннан да элек урманлы булмаган жирләр, ә урман кишәрлегендә андый жирләр булмаганда – агач киселеп, яңадан торгызылмый торган жирләр, янғын урыннары, бушлыклар, аланлыклар, шулай ук түбән тулылыклы һәм азрак кыйммәткә ия булган утыртмалар үсә торган урыннар файдаланыла, күрсәтелгән максатларда башка урман кишәрлекләреннән файдалану бары тик линияле объектларны урнаштырырга мөмкин булган башка вариантлар булмаганда гына мөмкин.

Урманнардан автомобиль һәм тимер юллары төзү, үзгәртеп кору һәм эксплуатацияләү максатларында файдаланганда, жир өстендә һәм туфрак эчендәге су жыелмасын боза торган, су баса торган яки урманның юл буйларындагы кишәрлекләрен сазландыра торган очраklar юк ителә.

Гражданнырның иминлеген тәмин итү һәм линияле объектларны эксплуатацияләү өчен кирәкле шартлар тудыруга корылган сак һәм санитар-сак зоналарында урман утыртмаларын кисү күрсәтелгән зоналарда билгеләнгән режим нигезендә, урман кишәрлеген файдалануга бирүче дәүләт хакимияте органнары яки жирле үзидарә органнары белән килештереп башкарыла.

Сак зоналары чикләрендәге урман кишәрлекләре азык-төлек урман ресурслары эзерләү, дару үләннәре жыю, печән чабу, авыл хужалыгы терлекләрен көтү һ.б. өчен арендага бирелергә мөмкин. Шулай ук вакытта урманнан тиешле рәвештә файдаланучы гражданныр һәм юридик затлар сак зоналарындагы хокукий режимны сакларга бурычлы.

Электртрапшыру һәм элемтә линияләренә трассаларын агач һәм куак үсемлекләренән, аларны кисеп, химик яки катнаш ысул белән юк итеп, даими рәвештә чистартып тору рәхсәт ителә.

Диләнкәдән читтә үсүче һәм электртрапшыру һәм элемтә линияләренә яки терәгенә аву куркынычы белән янаган аерым агачлар яки агач төркемнәре үз вакытында киселергә, мәжбүри тәртиптә асылынып торучы агачлар алып ташланарга тиеш.

Урманнан линияле объектларны төзү, үзгәртеп кору һәм эксплуатацияләү максатларында файдаланганда түбәндәге очракларны булдырмаска кирәк:

бирелгән урман кишәрлеге чикләрендәге урман утырмаларына, үсемчелек капламына һәм туфракка зыян салу;

бирелгән урман кишәрлеге чикләрендәге янәшә территорияләренә төзелеш һәм көнкүреш калдыклары, үзгәртеп калдыклары, башка төрле калдыклар белән чүпләү;

бирелгән урман кишәрлеге мәйданын һәм аның чикләрендәге территорияләренә химик һәм радиоактив матдәләр белән пычрату;

бирелгән урман кишәрлеге чикләрендә транспорт чараларының һәм башка механизмнарның ирекле, билгеләнмәгән маршрутлар буенча йөрүе.

Урманнан линияле объектлар төзү, үзгәртеп кору һәм эксплуатацияләү максатларында файдаланучы затлар түбәндәгеләренә эшләргә тиеш:

– бирелгән урман кишәрлеген, аның янәшәсендәге урман аланнарын, ясалма һәм табигый су агып чыгу урыннарын төзелеш, урман кисү, көнкүреш һәм бүтән калдыклардан, агулы матдәләрдән даими рәвештә чистартып тора;

– житештерү эшчәнлегенә барышында бозылган юлларны, киптерү канауларын, дренаж системаларын, күперләренә, башка гидротехника корылмаларын, квартал баганаларын, квартал юлларын, аншлакларны, урманнар территориясен төзекләндерү элементларын торгыза;

– әлегә затлар гаебе белән барлыкка килгән һәлакәт очракларын, урман янгыннарын булдырмый калу, шулай ук башка шундый хәлләренә бетерү буенча кирәкле чаралар күрергә.

Линияле объектлар төзү, үзгәртеп кору һәм эксплуатацияләү барышында бозылган жирләр тиешле эшләр тәмамланганнан соң бер елдан да артып китмәгән срукта рекультивацияләнергә тиеш.

Туфрак катламы бозылган кишәрлекләрдәге электртрапшыру яки элемтә линияләренә барча трассаларының киңлегенә буенча, эрозия үсеш алу куркынычы килеп туганда, үләннәр чәчеп яки куаклар утыртып, жирләр рекультивацияләнергә тиеш.

Гомуми файдаланудагы автомобиль юлларын һәм тимер юлларны (бу юллар янәшәсендәге саклык полосалары) саклау функциясен үтәүче урманнардагы хокукий режим РФ УК 105 ст. белән регламентлана.

Урман фонды жирләрендә һәм башка категория урманнары астындагы жирләрдә электртапшыру линияләрен төзү өчен кирәкле булган, энергетика жирләренә кертелмәгән урман фонды жир кишәрлегенә күләме Электр челтәрләренә хезмәт күрсәтүче һава буенча электртапшыру линияләрен һәм элемент линияләре терәкләрен урнаштыру өчен жир кишәрлекләренә күләмен билгеләү кагыйдәләренә (РФ Хөкүмәтенә 2003 елның 11 августындагы 486 номерлы карары белән расланган) 6 пункты нигезендә исәпләп чыгарыла.

10 КВ кадәр көчәнешле һава электрүткәргеч линияләре баганалары урнаштыру өчен (электр челтәренә хезмәт күрсәтүче элемент линияләре баганалары), контур мәйданы буларак, жир кишәрлегенә, шул исәптән урман кишәрлегенә дә минималь күләмен билгеләнгән, ул жир өслеге дәрәжәсендә багананың аркылы киселешенә тигез була.

10 КВ кадәр көчәнешле һава электрүткәргеч линияләре баганалары урнаштыру өчен урман кишәрлегенә минималь күләме түбәндәгеләр буларак билгеләнә:

– жир өслеге дәрәжәсендә багананың проекциясе контурыннан 1 метр торган контур мәйданы (тартып торучы жайланмалары булган баганалар өчен – тартып торучысын да кертәп) – тирәнлеге 0,8 метрдан да артмаган ригельләре булган баганалар урнаштыру өчен билгеләнгән, авыл хужалыгы жир кишәрлекләре белән чиктәш жир кишәрлекләренән гайре, барлык категория жир кишәрлекләре белән чиктәш жир кишәрлекләре өчен;

– жир өслеге дәрәжәсендә багананың проекциясе контурыннан 1,5 метр торган контур мәйданы (тартып торучы жайланмалары булган баганалар өчен – тартып торучысын да кертәп) – тирәнлеге 0,8 метрдан да артмаган ригельләре булган баганалар урнаштыру өчен билгеләнгән, авыл хужалыгы жир кишәрлекләре белән чиктәш жир кишәрлекләре өчен.

330 КВ һәм аннан да күбрәк көчәнешле, конструкциясендә жиргә беркетелә торган таянычы (тартып торучы жайланмасы) кулланыла торган һава электрүткәргеч линияләре баганалары урнаштыру өчен жир кишәрлекләренә минималь күләмнәрен барлык категория жирләр (авыл хужалыгы жирләренән гайре) өчен һәр таянычының (тартып торучы жайланмасының) тышкы контурыннан 1 метрда торган, авыл хужалыгы жирләре белән чиктәш жир кишәрлекләре өчен – 1,5 метрда торган контурлары мәйданы буларак билгеләү рәхсәт ителә.

Һава электрүткәргеч линияләре баганаларын (электр челтәренә хезмәт күрсәтүче элемент линияләре баганаларын) урнаштыру өчен жир кишәрлекләренә конкрет күләмнәре, баганаларны жиргә беркетү зарурлыгыннан, баганаларның күләмнән һәм типларыннан, грунтның күтәрү сәләтеннән һәм багананың тотрыклылыгын һәм эксплуатацияләү иминлеген тәмин итү максатында багана мәйданчыгын инженер яктан төзекләндерү зарурлыгыннан чыгып билгеләнә.

Энергетика объектлары оешмаларының эшчәнлеген тәмин итү һәм электр челтәрләре хужалыгы объектларының һәм Россия Федерациясенә электр

энергетикасы турындагы законнарында билгелэнгән башка электр энергетикасы объектларының куркынычсыз һәм авариясез функцияләвен, имин эксплуатацияләнүен тәэмин итү максатларында (РФ Жир кодексының 89 ст.), әлеге жир кишәрлекләре составына кертелгән жир категорияләренең нинди булуына карамастан, жир кишәрлекләреннән файдалануда махсус шартлары булган сак зоналары билгеләнә.

Мондый сак зоналарын билгеләү һәм тиешле жир кишәрлекләреннән файдалану тәртибе РФ Хөкүмәтенең 2009 елның 24 февралендәге “Электр челтәрләре хужалыгы объектларының сак зоналарын билгеләү тәртибе һәм мондый зоналарның чикләрендә урнашкан жир кишәрлекләреннән файдалану буенча махсус шартлар турында” 160 номерлы Карары белән билгеләнә.

Сак зоналарында, куркынычсыз эксплуатация шартлары булдыру һәм электр тапшыру линияләренә һәм электр челтәрләре хужалыгының башка объектларына зыян салынуны булдырмау максатларында, территорияләрдән файдалануда махсус шартлар булдырыла.

Сак зоналары челтәрле оешмалар хисабына, сак зонасының мәйданы күрсәтелгән, тиешле челтәр оешмасы турындагы мәгълүматны үз эченә алган кисәтү тамгалары белән маркаланыйрга тиеш.

Сак зоналары чикләрендә, челтәр оешмалары белән килештерү турында язмача карардан башка, юридик затларга һәм физик затларга агач һәм куак утырту һәм кисү тыела.

Гамәл башкаруны килештерү турында язмача карар алу өчен кызыксынган затлар язмача гариза белән тиешле электр челтәрләре хужалыгын эксплуатацияләү өчен җаваплы булган челтәр оешмасына (филиалына, вәкиллегенә яки структур бүлекчәсенә) кирәкле гамәлләрне башкарганчыга кадәр 15 эш көненнән дә соңга калмыйча мөрәҗәгать итә.

Электр челтәрләре хужалыгы объектларына техник хезмәт күрсәтү буенча планлы (регламентланган) эшләр жир кишәрлекләренең милекчеләренә (жирдә файдаланучыларга, жир хужаларына, арендаторларга) алдан хәбәр итеп башкарыла.

Әлеге хәбәр язмача рәвештә почта аша, кулга тапшыру белдерүнамәсе белән жибәрелә. Белдерүнамәне жибәрү билгелэнгән тәртиптә, корреспонденция жибәрүнең контроль срокларын исәпкә алып башкарыла, ягъни хәбәр алуны тиешле эшләр башланасы датага кадәр 7 эш көненнән дә соңга калмаган вакытта тәэмин итәрлек булырга тиеш, әлбәттә аварияләрне бетерү яки юк итүгә бәйле эшләрдән гайре. Белдерүнамәдә эшләрнең дәвамлылыгы, эчтәлеге күрсәтелә.

Электр челтәрләре хужалыгы объектларының сак зоналарында тиешле килешүләр нигезендә гамәл кылучы челтәр оешмалары яки оешмалары авариясез функцияләнүен һәм эксплуатацияләнүен тәэмин итү өчен түбәндәгеләр башкарыла:

а) урман ызаннарын һава буенча электр тапшыру линияләре янында һәм подстанцияләренең һәм бүлү җайланмаларының периметры буйлап урнаштыру, әгәр дә күрсәтелгән зоналар урман массивларында һәм яшел утыртмаларда урнашса;

б) агачларны һәм куакларны ябалдашларына кадәр минималь мөмкин булган ераклык чикләрендә кичү, шулай ук егылу куркынычы янаган агачларны кисү.

Челтәр оешмалары урман ызаннарын карап тотканда түбәндәгеләрне тәэмин итәргә тиеш:

а) урманнарда янгын куркынычсызлыгы кагыйдәләренең таләпләре нигезендә урман ызаннарын янгынга каршы имин торышта карап тоту;

б) урман ызаннарының киңлеген электр челтәрләре хужалыгы объектларын төзү проектларында һәм Россия Федерациясе законнарында билгеләнгән тәртиптә ачыкланучы таләпләрдә каралган күләмнәрдә тоту, моның өчен агачларның (куакларның) ябалдашларын кисәргә һәм башка ысулларны кулланырга;

в) биекlege 4 метрдан артып киткән, урман ызаннарында үсеп киткән агачларны (урман утыртмаларын), ябалдашларын кисәргә.

Челтәрле оешмалар яки челтәрле оешмалар белән тиешле килешүләр нигезендә гамәл кылучы оешмалар Россия Федерациясе Урман кодексының 49 статьясы нигезендә урманнардан файдалану турында вәкаләтле дәүләт хакимияте органнарына хисаплар тапшыра.

Үткәргечләре жир һәм су өстеннән эленгән электр тапшыру линияләрен һәм электр тапшыруның көч кыры файдаланыла торган кабельле (жир асты һәм су асты) линияләрне аерып чыгаралар.

Урман фонды жирләрендә сак зоналары электр тапшыруның һава линияләре янәшәсендә урнаштырыла – параллель вертикаль ясылыклар белән чикләнгән, электр тапшыру линияләренең һәр ягыннан, алар авыш булганда, кырый үткәргечләрдән таблицада күрсәтелгән ераклыкта, жир кишәрлеге өслегендәге һәм һава пространствосы өлеше рәвешендә:

Көчәнешнең проектта каралган номинал классы	Ераклыгы, м
1-20	10
35	20
110	20
150, 220	25
300, 500, +/-400	30
750, +/-750	40
1150	55

РФ ЖК 91 ст. нигезендә элементә тәэмин итү өчен (космик элементәдән гайре) тиешле инфраструктура объектларын урнаштыру максатларында жир кишәрлекләре бирелергә мөмкин, түбәндәгеләрне кертеп:

– кабельле, радиорелейлы һәм һава элементә линияләрен, кабельле һәм һава элементә һәм радиофикация линияләре трассаларындагы радиофикация һәм элементә линияләренең тиешле саклау зоналарын;

– жир асты кабельле һәм һава элементә һәм радиофикация линияләре һәм элементә линияләренең тиешле саклау зоналарын.

"Элемтә турында" 07.07.2003 ел, №126-ФЗ Федераль закон элемтә линияләрен тапшыру линияләре, физик чылбырлар һәм линия-кабель элемтә корылмалары буларак билгели. Анда шулай ук күрсәтелгәнчә, элемтә оешмаларына жир кишәрлекләре бирү мәсьәләләре, алардан файдалану тәртибе (режимы), шул исәптән элемтә челтәрләренең һәм элемтә корылмаларының саклау зоналарын урнаштыру һәм элемтә челтәрләрен урнаштыру өчен бүлемтек юллары уздыру, шушы жир кишәрлекләрен тартып алу нигезләре, шартлары һәм тәртибе жир законнары белән билгеләнә.

Жирләрдә, шул исәптән урман урнашкан жирләрдә элемтә максатларында файдалануга кагылышлы мәсьәләләр 09.06.1995 ел, №578 РФ Хөкүмәте карары белән расланган Россия Федерациясе Элемтә линияләрен һәм корылмаларын саклау кагыйдәләрендә билгеләнгән.

Кабельле һәм һава элемтә линияләре трассаларындагы урман массивларында һәм урман үсентеләрендә түбәндәгечә бүлемтек юллары уздырылырга тиеш:

– үсентеләр биекlege 4 метрдан кимрәк булганда – һава элемтә линияләренең һәм радиофикация линияләренең кырый үткәргечләре арасыннан ким булмаган һәм плюс 4 м киңлектә (кырый үткәргечләрдән агач ботакларына кадәр һәрьяклап 2шәр метр);

– үсентеләр биекlege 4 метр булганда – һава элемтә линияләренең һәм радиофикация линияләренең кырый үткәргечләре арасыннан ким булмаган һәм плюс 6 м киңлектә (кырый үткәргечләрдән агач ботакларына кадәр һәрьяклап 3шәр метр);

– трасса буйлап элемтә кабеле – кимендә 6 м киңлектә (элемтә кабеленнән һәрьяклап 3шәр метр).

Элемтә линияләре трассалары агач-куаклардан даими рәвештә чистартып торылырга, янғын куркынычы кагыйдәләренә туры килерлек дәрәжәдә тотылырга, юллар арасының билгеләнгән киңlege үтәлергә тиеш. Үткәргечләргә һәм элемтә линияләре баганаларына куркыныч тудыручы агачлар киселергә тиеш.

Гамәлдәге кабельле һәм һава элемтә линияләре трассалары яклаучы урманнар территорияләре аша узса, махсус сакланылучы кишәрлекләрнең (сирәк һәм бетеп баручы хайваннар төрләрен ашату урыннары, балыкларның кыйммәтле токымнарының уылдык чәчү урыннары һәм башкалар) эшчәнлек эһәмияте кимемәгәндә генә бүлемтек юллары булдыру рөхсәт ителә.

Паркларда, бакчаларда, тыюлыкларда, шәһәрләр һәм торак пунктлары тирәсәндәге яшел зоналарда, кыйммәтле урман массивларында, кыр саклагыч урман үсентеләрендә, автомобиль юллары һәм тимер юллар буендагы яклаучы урман полосаларында, елгалар һәм каналлар буендагы, күлләр һәм башка сулыклар тирәсәндәге тыюлык урман полосаларында бүлемтек юллары уздыру үсентеләр торышына мөмкин кадәр аз зыян китерерлек һәм аларның яклау вазифалары югалмаслык итеп башкарылырга тиеш.

Бүлемтек юлларында куаклыклар һәм яшь агачлар киселмәскә (кабельле элемтә линияләренең бүлемтек юлларынан гайре), йомшак туфрактарда, текә урыннарда (15 градустан артык) һәм сулар белән юыла торган урыннарда түмәрләр казып алынмаска тиеш.

Элемтә линияләре үз карамагында булган оешмаларга урман массивлары аша узучы элемтә линияләрендә, шушы линияләр трассалары тирәсендәге урыннарда аварияләр булган очракларда, саклау зоналарындагы аерым агачларны кисү рөхсәт ителә, әмма соңыннан кисү калдыклары жыеп алынырга тиеш.

РФ ЖК 90 статьясы билгеләгәнчә, оешмалар эшчәнлеген тәмин итү һәм торбаүткәргеч транспорт объектларын эксплуатацияләү максатларында, түбәндәгеләр өчен жир кишәрлекләре бирелергә мөмкин:

- нефть үткәргечләр, газүткәргечләр, бүтән торбаүткәргечләр урнаштыру;
- жир кишәрлекләреннән файдалануның аерым шартлары белән саклау зоналары билгеләү.

Хәзерге вакытта торбаүткәргечнең һәр төре өчен бүлөп бирелгән полосалар киңлеге һәм саклау зоналары чикләре еш кына төзелеш нормалары (СниП) белән билгеләнә.

Хужалык ягыннан файдаланганда, газ белән тәмин итү системасы объектларына кадәр билгеләнгән минималь ераклык чикләрендә нинди дә булса биналар, төзелмәләр, корылмалар төзү тыела.

Газ белән тәмин итү системасы милекчесенә – оешмага яки аның тарафыннан вәкаләт бирелгән оешмага, алар газ белән тәмин итү системаларына хезмәт күрсәтү яки ремонт эшләре башкарганда, аларда барлыкка килгән аварияләрне, катастрофаларны бетергәндә каршы килү тыела.

“Россия Федерациясендә газ белән тәмин итү турында” 31.03.1999 ел, №69-ФЗ Федераль законның 28 статьясы нигезендә газ белән тәмин итү системасының урманнарда урнашкан объектлары (аларга газүткәргечләр дә керә) үз карамагында булган оешмалар түбәндәгеләрне үтәргә тиеш:

- газ белән тәмин итү системасының саклау зоналарын янгын куркынычсызлыгы халәтендә тотарга;

- газ белән тәмин итү системасының саклау зоналарында һәм мондый зоналардан читтә дә Россия Федерациясе урман законнары белән билгеләнгән тәртиптә билгеләнгән эшләрне башкарырга, агач-куакларны кисәргә.

Газ бүлү челтәрләрен саклау буенча 20.11.2000 ел, №878 РФ Хөкүмәтенең карары белән расланган кагыйдәләрендә, аерым алганда, торбаүткәргечләр төзү, реконструкцияләү һәм эксплуатацияләү өчен урманнардан файдалануның түбәндәге үзенчәлекләре билгеләнә. Саклау зоналары урманнар аша уза торган поселокара газүткәргечләр трассалары буйларында, – 6 м киңлектәге, газүткәргечнең һәр ягыннан 3 м киңлектәге бүлемтек юллары уздырыла.

Газүткәргечләренң жир өстендәге кишәрлекләре өчен агачлар белән газүткәргеч арасы газүткәргечне эксплуатацияләү вакытында агач биеклегеннән ким булмаска тиеш.

Газ бүлү челтәрләренең саклау зоналары урманнар буенча узганда газ бүлү челтәрләренең эксплуатацион оешмалары үз исәбеннән түбәндәгеләрне башкарырга тиеш:

- газ бүлү челтәрләренең саклау зоналарын (бүлемтек юлларын) янгын куркынычсызлыгы халәтендә тотарга;

- бүлемтек юллары чикләре буйлап киңлеге кимендә 1,4 м булган минеральләштерелгән полосалар булдырырга;

– һәр 5-7 км саен янгынга каршы техника узып йөрерлек юл булдырырга.

Мондый сак зоналарында һәм аларның чикләрендә эшләр башкару Россия Федерациясе урман законнары белән билгеләнгән тәртиптә башкарылырга тиеш.

Авария очраklarында эксплуатацион оешмага, соңыннан акт рәсмиләштерү шарты белән, техника һәм материаллар китерү өчен иң кыска маршрут буенча газ бүлү челтәрләренә килергә рөхсәт ителә.

Урманнар аша узучы газүткәргечләрдә мондый эшләрне башкарганда, киселгән урыннарны калдыклардан чистарту шарты белән, агачларны кисү рөхсәт ителә.

Урман фонды жирләрендә газ бүлү челтәрләренә ремонт ясау, аларга хезмәт күрсәтү яисә аварияләре зыяннарын бетерү эшләрне башкарганнан соң эксплуатацион оешма бу жирләрне башлангыч хәленә китерергә (рекультивацияләргә) һәм аларны жир кишәрлеге милекчесенә, хужасына, аннан файдаланучыга яисә ул вәкаләт биргән затка акт буенча тапшырырга тиеш.

2.15. Урманнардан үзагач һәм башка урман ресурслары эшкәртү өчен файдалану нормативлары, параметрлары һәм вакытлары

Агач материалы һәм башка урман ресурслары эзерләү өчен урман кишәрлекләреннән файдалану РФ УК 46 ст. белән регламентлана, Татарстан Республикасының урман планы һәм урманчылыкның урман регламенты нигезендә гамәлгә ашырыла. Урман эшкәртү объектларын урнаштыруның бүтән вариантлары булмаганда бүтән урман кишәрлекләреннән файдалану рөхсәт ителә.

Агач материалы һәм бүтән урман ресурсларын эшкәртү өчен урман инфраструктурасына бәйлә булмаган объектлар төзү, реконструкцияләү һәм эксплуатацияләү РФ УК ст. нигезендә рөхсәт ителә. Урман инфраструктурасы булдыруга бәйлә булмаган объектлар төзү, реконструкцияләү һәм эксплуатацияләү урманнарны үзләштерү проекты нигезендә гамәлгә ашырыла.

Үзагач һәм бүтән урман ресурсларын эшкәртү өчен арендага бирелгән урман кишәрлекләрендә урман эшкәртү инфраструктурасы булдырыла (эзерләнгән үзагачны эшкәртү объектлары, биоэнергетик объектлар һәм башкалар) (алга таба – урман эшкәртү инфраструктурасы объектлары)

Урман эшкәртү инфраструктурасы объектларын урнаштыру максатларында иң беренче чиратта урманныкы булмаган жирләр файдаланыла, ә урман кишәрлегендә мондый жирләр булмаганда – башланып та дәвам ителмәгән урман кисүләр жирләре, янгыннан соң калган жирләр, бушлыклар, ачыклыклар, шулай ук тулылыгы һәм кыйммәте түбән булган урман үсентеләре үсә торган жирләр.

Урман эшкәртү инфраструктурасы объектларын яклаучы урманнарда һәм махсус якланучы урманнарда урнаштыру рөхсәт ителми.

Үзагач һәм бүтән урман ресурсларын эшкәртү өчен урманнардан файдалану кагыйдәләре “Үзагач һәм бүтән урман ресурсларын эшкәртү өчен урманнардан файдалану кагыйдәләрен раслау турында” 12.12.2011 ел, №517 Рослесхоз боерыгында билгеләнә.

2.16. Урманнардан дини эшчәнлек өчен файдалану нормативлары, параметрлары һәм вакытлары

Урманнар дини оешмалар тарафыннан РФ УК 47 ст. һәм 1997 елның 26 сентябрдәге “Вөждан иреге һәм дини берләшмәләр турында” №125-ФЗ Федераль закон нигезендә дини эшчәнлек башкару буенча файдаланылырга мөмкин.

Дини эшчәнлек алып бару өчен бирелгән урман кишәрлекләрендә дини һәм хәйрия билгеләнешендәге биналар, корылмалар, төзелмәләр төзү рөхсәт ителә (РФ УК 47 ст. 2 өлеше).

Урманнардан әлеге файдалану, урман ресурсларын алмыйча гына, урман кишәрлекләрен биреп гамәлгә ашырыла.

РФ УК 47 ст. 3 өлеше билгеләгәнчә, дәүләт яисә муниципаль милектәге урман кишәрлекләре дини оешмаларга дини эшчәнлек башкару өчен түләүсез сроклы файдалануга бирелә.

2.17. Урманнарны саклау, яклау, янадан үстерүгә карата таләпләр

2.17.1. Урманнардагы янғын куркынычсызлыгы чараларына, урманнарны радиоактив матдәләрдән һәм бүтән тискәре йогынтыдан саклауга карата таләпләр

Урманнарны янғыннардан саклау РФ УК 51-53 статьялары, “Янғын куркынычсызлыгы турында” 21.12.1994 ел, №69-ФЗ Федераль закон, 30.06.2007 елдан №417 Россия Федерациясе Хөкүмәте карары белән расланган Россия Федерациясе урманнарында янғын куркынычсызлыгы кагыйдәләре (алга таба – Урманнарда янғын куркынычсызлыгы кагыйдәләре) нигезендә гамәлгә ашырыла.

Урманнарда янғын куркынычсызлыгы кагыйдәләре урманнарны саклаганда, яклаганда һәм торгызганда, урманнарда бүтән эшчәнлек башкарганда урманнарда янғын куркынычсызлыгын тәмин итүгә карата бердәм таләпләр урнаштыра һәм дәүләт хакимияте органнары, жирле үзидарә органнары, шулай ук юридик затлар һәм гражданныр өчен үтәлеше мәжбүр була.

Урманнарда янғын куркынычсызлыгы кагыйдәләре һәр урман районы өчен Россия Федерациясе Табигать ресурслары министрлыгы тарафыннан билгеләнә.

Урманнарда янғын куркынычсызлыгын тәмин итү максатларында түбәндәгеләр гамәлгә ашырыла:

а) урманнарны янғынга каршы төзекләндерү, шул исәптән янғынга каршы юлларны, урманнарны яклау һәм саклау буенча авиация эшләре башкару максатларында самолетлар һәм вертолетлар өчен очып төшү майданчыклары төзү, реконструкцияләү һәм тоту, бүлемтек юллары салу, янғынга каршы аермалар казу;

б) урман янғыннарын кисәтү һәм сүндерү системаларын, чараларын булдыру, шушы системаларны һәм чараларны тоту, шулай ук янғын куркынычсызлыгы югары булган чорда ягулык-майлау материаллары запасларын формалаштыру;

- в) урманнарда янғын куркынычын мониторинглау;
- г) урман янғыннарын сүндерү планнарын эшләү;
- д) урман янғыннарын сүндерү;
- е) урманнарда янғын куркынычсызлыгы буенча башка чаралар.

Тәтеш урманчылыгы буенча янғынга каршы планлаштырылган профилактика чаралары:

янғынга каршы юллар төзү;
 янғынга каршы юлларны карап тоту;
 янғынга каршы минеральләштерелгән полосалар, киртэләр кору;
 янғынга каршы минеральләштерелгән полосаларны, киртэләрне карап тоту;
 янучан материалларны профилактика өчен янғынга каршы контрольдә тотып яндыру;

урман янғыннарын кисәтү һәм сүндерү системаларын, чараларын төзү, әлеге системаларны (янғын-химия станцияләре) карап тоту, шулай ук ягулык-майлау материаллары запасын туплау;

янғын куркынычсызлыгы буенча бүтән чаралар: ш.и. янғынга каршы пропаганда, территорияләре төзекләндерү.

Урманнарда янғын куркынычсызлыгының санап үтелгән чаралары дәүләт хакимияте органнары, жирле үзидарә органнары тарафыннан аларның вәкаләтләре чикләрендә Россия Федерациясе Урман кодексының 81-84 статьялары нигезендә гамәлгә ашырыла.

Урманнарны янғынга каршы төзекләндерү, шул исәптән янғынга каршы юллар, урманнарны яклау һәм саклау буенча авиация эшләре башкару максатларында самолетлар һәм вертолетлар өчен очып төшү майданчыклары төзү, реконструкцияләү һәм тоту, бүлемтек юллары салу, янғынга каршы аермалар казу, шулай ук янғыннарны булдырмый калу һәм сүндерү системаларын, чараларын тоту, шулай ук янғын куркынычсызлыгы югары булган чорда арендага бирелгән урман кишәрлекләрендә ягулык-майлау материаллары запасларын формалаштыру урманнарны үзләштерү проекты нигезендә шушы урман кишәрлекләренең арендаторлары тарафыннан гамәлгә ашырыла.

Урманнарда янғын куркынычсызлыгының гомуми таләпләре.

Кар катламы эреп беткәннән алып тотрыклы яңгырлы көзгә көннәр урнашканчы яисә кар катламы барлыкка килгәнче урманнарда түбәндәгеләр тыела:

а) ылыслы яшь урманнарда, янғыннан соң калган урыннарда, зарарланган урман кишәрлекләрендә, торфлыкларда, кисек калдыкларынан һәм эзерләнгән агач материалыннан чистартылмаган урманнар кискән урыннарда (урман бүлемтекләрендә), кипкән үләннәр майданнарында, шулай ук агачлар ябалдашлары асларында учак ягарга. Ябалдашлары асларында учак ягарга. Башка урыннарда учак ягу кимендә 0,5 метр киңлектәге минеральләштерелгән полоса белән уратып алынган (ягъни туфракның минераль катламына кадәр чистартылган) майданчыкларда рөхсәт ителә. Кисек калдыкларын яндыру тәмамланганнан яисә учакны башка максатта файдаланганнан соң учак урынын әйбәтләп туфрак белән күмәргә яисә учак тәмам сүнгәнче су сибәргә кирәк;

б) янып торган шырпы, тәмәке төпчөкләре һәм тәмәке төрөпкәсеннән көл, пыяла (пыяла шешәләр, банкалар һәм башкалар) ташларга;

в) ау вакытында ягулык яисә пыскып торучы материаллардан тыккычлар кулланырга;

г) бензин, керосин яисә башка ягулык матдәләре сөңгән материалларны (кәгазь, тукума, пәжи, мамык һәм башкалар) шуның өчен махсус каралмаган урыннарда калдырырга;

д) двигатель эшләп торганда эчке янулы двигательләр бакларына ягулык салырга, туклану системасы төзөк булмаган двигательләр машиналардан файдаланырга, шулай урман кишәрлекләре ягулык салына торган машиналар янәшәсендә тәмәке тартырга яисә ачык уттан файдаланырга.

Урманнарны көнкүреш, төзелеш һәм бүтән төрле калдыклар белән чүпләү тыела.

Торак пункттыннан чыгарылган чүпне яндыру урман янәшәсендә бары тик махсус билгеләнгән урыннарда гына түбәндәге шартлар булганда рөхсәт ителә:

а) чүп яндыру урыннары (котлованнар яисә майданчыклар) кимендә түбәндәге ераклыкта урнашырга тиеш:

– ылыслы урманнан яисә аерым үсеп утыручы ылыслы агачлардан һәм яшь агачлардан – 100 метр;

– яфраклы урманнан яисә аерым үсеп утыручы яфраклы агачлардан һәм яшь агачлардан – 50 метр;

б) чүп яндыру урыны тирәсендәге территория (котлованнар яисә майданчыклар) 25-30 метр радиуста корыган агачлардан, ауган агачлардан, кисек калдыкларыннан, башка ягулык материалларыннан чистартылган һәм һәрберсенен киңлеген кимендә 1,4 метр булган ике катлы минеральләштерелгән полосалар белән әйләндереп алынган булырга, ә коры туфрактардагы ылыслы урман янәшәсендә һәрберсенен киңлеген кимендә 2,6 метр, аралары 5 метр булган ике катлы минеральләштерелгән полосалар белән әйләндереп алынган булырга тиеш.

Урманнарда янғын куркынычы сезонунда чүп яндыру бары тик яраклы һава торышы булганда һәм җаваплы затлар контролендә генә рөхсәт ителә.

Урманнарда, яклаучы һәм яшелләндерү урман үсентеләренә якин җир кишәрлекләрендә даими күзәтүдән башка үлән яндыру тыела.

Төтеш урманчылыгында янғын куркынычын күзәтүне һәм контрольдә тотуны оештыру буенча чаралар исемлегенә

№	Чара төре	Үткәру вакыты
1	Янғын куркынычы янаган чорга карата урманнарда файдаланучыларның эзерлеген, аларның янғынга каршы җайланмалар, инвентарь белән тәэмин ителешен контрольдә тоту	10 апрельгә кадәр
2	Урман диләкеләрен, юл буе полосаларын, электр тапшыру линияләрен барлык урманчылык территориясендә урман эзерләүдән калган калдыклардан һәм чүп-чардан чистарту	Янғын куркынычы янаган чор башланганчыга кадәр
3	Булган янғынга каршы чокырларны тиешле торышка китерү, чүп-	Апрель-сентябрь

	чардан һәм корыган үсемлекләрдән чистарту, янгынга каршы юлларны ремонтлау һәм төзү	
4	Янғын сакчылары көче белән жир өсте патрульлеге маршрутларын һәм тәртибен билгеләү, аларны транспорт, янғын сүндерү һәм элементә чаралары белән тээмин итү	Янғын куркынычы янаган чорларда
5	Торак пунктларда ирекле янғын дружиналары оештыру, дружина әгъзаларына гади янғын сүндерү ысуллары белән белем бирү	Янғын куркынычы янаган чор башланганчыга кадәр
6	Урман фондына илтүче юлларда гражданныр тарафыннан урманда янгынга каршы чаралар үтәләше турында хәбәр житкерү динамикалары белән тээмин ителгән автомобильләр ярдәмендә бәйрәм һәм ял көннәрендә кизү торуларны оештыру	Янғын куркынычы янаган чорда
7	Урман фондына автомобиль транспорты керүне чикли торган юл билгеләре урнаштыру	Бик көчле янғын куркынычы янаган чорларда
8	Урманнарда янғын иминлеге кагыйдәләре үтәләшен контрольдә тотуны көчәйтү	Янғын куркынычы янаган чорда
9	Урманнарны янғыннардан саклау һәм урманга карата сакчыл караш буенча пропаганданы көчәйтү	Апрель-сентябрь
10	Ылыслы урманнан кимендә 100 метр ераклыкта һәм яфраклы утыртмалардан кимендә 50 метр ераклыкта печән, салам урнаштыруны тыю	Янғын куркынычы янаган чорда
11	Урман кварталларын (кушымта) авыл хужалыгы формированиеләренә беркетү	Май
12	Урманда барлыкка килгән янғын турында хәбәр итүне оештыру	Янғын куркынычы янаган чорда
13	Урманнарда жир өсте һәм авиапатрульлекне оештыру	Янғын куркынычы янаган чорда

Тәтеш урманчылыгы майданнырнн янғын куркынычы класслары буенча бүлү 2.17.1.1 нче таблицада китерелә.

2.17.1.1 таблица

Янғын куркынычы класслары буенча урманчылык майданын бүлү

майданы, га

№ п/п	Кишәрлек урманчылыгы	Янғын куркынычы классы					Жәмгысе	Уртача класс
		1	2	3	4	5		
1	2	3	4	5	6	7	8	9
1.	Келәр	2	-	414	9652	276	10344	4,0
2.	Тәтеш	-	33	334	10144	145	10656	4,0
3.	Урюм	-	-	-	9822	-	9822	4,0
4.	Тархан	-	-	198	6608	-	6806	4,0
Урманчылык буенча барлыгы:		2	33	946	36226	421	37632	4,0
%		-	-	3	96	1	100	

2011 елның 5 июлендәге “Урманнарның табигый янгын куркынычы классификациясен һәм һава шартларына бәйләү рәвештә урманнарда янгын куркынычы классификациясен раслау турында” №287 Рослесхоз боерыгы нигезендә урман янгыннары чыгу дәрәжәсә бәяләнде.

Шкала, токым составы үзенчәлекләрен, туфрак дымлылыгын, урман үсентеләренә яшен һәм торышын исәпкә алып, туфрак-типология принцип буенча төзелде.

Янгын куркынычының уртача классы – 4,0 Мәйданның төп өлешен (96%) 4 класслы янгын куркынычы булган урманнар биләп тора.

2.17.1.2 таблица

Урманнарның табигый янгын куркынычы классификациясе

Урманнарның табигый янгын куркынычы классификациясе	Янып китүчән объект (кисүләрдән соң урманнарның, урман утыртмаларының һәм урмансыз киңлекләренң характерлы типлары)	Янгыннарның иң күп мөмкин булган төрләре һәм алар чыгуының һәм таралуының мөмкин чоры
1	2	3
I (бик югары табигый янгын куркынычы)	Ылыслы яшь агачлар Тоташ кисү урыннары: мүкле, арчанлы, кылганлы һәм коры урыннар буенча кисүләр (бигрәк тә чүпләнгән). Мүкле һәм арчанлы наратлыклар. Зәгыйфьләнгән, корып баручы һәм бик зарарланган агачлыклар (корыган агачлар, жыл-буран аударган урыннар, кисеп бетермәгән урыннар), аерым агачлар калдырып, тоташ кисү урыннары, югары һәм бик югары интенсивлыктагы сайлап алып кисүләр урыннары, чүпләнгән элек янган урыннар.	Янгын куркынычы югары булган чор дәвамында – аскы өлештә, агачлар булган жирләрдә өске өлештә булырга мөмкин. Кылганлы һәм башка үләннәр үскән коры урыннардагы урман кисүләрдә янгын куркынычы – бигрәк тә яз көне, ә кайбер районнарда көз көне дә югары була.
II (табигый янгын куркынычы - югары)	Нарат жыләкле, нарат шытымнары яисә уртача куелыктагы артыш куаклыклары булган наратлыкларда. Кедрлы-стланниклы яфраклылар.	Янгын куркынычы югары булган чор дәвамында аскы өлештә; өске өлештә – янгыннар максимумнары чорында (янгын чыгу саны яисә янгын элөп алган мәйдан әлегә район өчен күпеллык күрсәткеләрдән артып китә торган чор дәвамында).
III (табигый янгын куркынычы - уртача)	Ачы жыләкле наратлыклар һәм кара жыләклекләр, нарат жыләкле яфраклылар, барлык типтагы кедрлыклар, сфагналы, нарат жыләкле чыршылыклар һәм ачы жыләклекләр.	Аскы һәм өске янгыннар жәйге максимум чорында булырга мөмкин, ә кедрлыкларда, моннан тыш, язгы һәм бигрәк тә көзге максимумнарда.
IV (табигый янгын куркынычы - аз)	Тубылгылы һәм озын мүкле тоташ кисү урыннар (бигрәк тә чүпләнгән). Үләнле типтагы урманнарда наратлыклар, яфраклылар һәм яфраклы урман үсентеләре. Катлаулы наратлыклар һәм чыршылыклар, юкәлекләр, чикләвеклекләр, имәнлекләр, чыршылыклар-кара жыләклекләр, сфагналы һәм озын мүкле чыршылыклар һәм елга буйларындагы һәм сфагналы кедрлыклар, каенлыклар-мүк жыләклекләр, ачы жыләклекләр, кара жыләклекләр һәм сфагналы, усаклыклар-ачы жыләклекләр һәм	Янгыннар чыгу (беренче чиратта аскы) үләнле типтагы урманнарда, тубылгылы һәм озын мүкле кисү урыннарында язгы һәм көзге максимумнар чорында; башка тип урманнарда һәм озын мүкле кисүләрдә жәйге максимум чорында мөмкин.

Урманнарның табиғый янғын курқынычы классификациясе	Янып китүчән объект (кисүлөрдән соң урманнарның, урман утыртмаларының һәм урмансыз киңлекләренң характерлы типлары)	Янғыннарның иң күп мөмкин булган төрләре һәм алар чыгуының һәм таралуының мөмкин чоры
1	2	3
	кара жиләклекләр, мари.	
V (табиғый янғын курқынычы - юк)	Чыршылыклар, каенлыклар һәм усаклыклар, озын мүклекләр, сфагнумлы һәм елга буйларындагы чыршылыклар. Барлык типтагы зиреклекләр.	Янғын бары тик аеруча начар шартларда (дәвамлы корылык) гына чыгарга мөмкин.

Искәрмәләр: Янғын курқынычы түбәндәге урманнар өчен бер класска югарырак билгеләнә:

– төзелеше яисә бүтән үзенчәлекләре аскы янғын кинәт кенә өске янғынга күчү мөмкинлеге булган ылыслы урман үсентеләре өчен (ылыслы агачларның биек куе шытымнары булган токымнары, агачларның һәм куакларның ябалдашлары вертикаль рәвештә ябылган урман үсентеләре, шактый гына чүпләнү һәм башкалар);

– янғын курқынычы югары булган урман үсентеләре белән әйләндереп алынган коры урыннарда зур булмаган урман кишәрлекләрендә;

– гомуми файдаланудагы автомобиль юллары һәм тимер юллар янәшәсендәге урман кишәрлекләре өчен.

Куе шытымнары булган яисә ябалдашлары вертикаль рәвештә ябылган кедрлыклар II класслы янғын курқынычына кертелә.

2012 елның 27 апрелдәге “Урманнарны янғынга каршы кору нормативларын раслау турында” №174 Рослесхоз боерыгына таянып, регламентта, табиғый һәм икътисадый шартларны, урманнарның янып китүчәнлеге сыйфатламаларын, потенциалы ут чыганаclarын исәпкә алып, янғынга каршы чаралар комплексы билгеләнә.

Урманнарны янғынга каршы төзекләндерү чараларына түбәндәгеләр кертелә:

– урман юлларын чистарту, аларның янғынга каршы минеральләштерелгән полосаларын яңарту;

– янғынга каршы сулыкларны һәм су белән тәмин итү чыганаclarына килү юлларын эксплуатацияләү;

– урманнарда гражданнар ял итә торган зоналарны төзекләндерү;

– шлагбаумнар кую һәм эксплуатацияләү, янғын курқынычсызлыгын тәмин итү максатларында, урманнарда гражданнарның булуын чикләүне тәмин итәрлек киртәләр кору;

– янғынга каршы киртәләр булдыру һәм тоту, яраклы урман авызларын төзекләндерү;

– урманнарда янғын курқынычсызлыгы чаралары турында мәгълүматы булган стендларны һәм башка тамгаларны урнаштыру.

Янғынга каршы кору чараларының ел саен булдырыла торган чаралар күләме 2.17.1.3 таблицада китерелгән.

Янгынга каршы корулар буенча ел саен булдырыла торган чаралар күлөмө

№ п/п	Чараларның исеме	Үлчәү берәмлеге	Галәп ителүче күлөм
1	2	3	4
1. Кисәтү чаралары			
1.1	Даими күргәзмәләр	данә	12
1.2	Даими элмә такталар	данә	
1.3	Кисәткеч аншлаглар	данә	
1.4	Авыл хужалыгы оешмалары вәкилләре белән киңәшмәләр	данә	1
1.5	Контроль постларын оештыру	данә	
1.6	Массачыл ял итү урыннарында аншлаглар урнаштыру	данә	12
1.7	Алмашынып торучы таблолы аншлаглар урнаштыру	данә	30
1.8	Матбугатта һәм радиодан чыгыш ясау	лекцияләр	10
1.9	Ял һәм тәмәке тарту урыннарын оештыру	данә	20
2. Янгыннар таралуны чикләү буенча чаралар			
2.1	Янгынга каршы киртәләр, чокырлар булдыру	чм	
2.2	Янгынга чыдам кырпулар булдыру	чм	
2.3	Яфраклы токымнардан полосалар булдыру	чм	
2.4	Полосаларны чүпләрдән һәм ылыслы үрентеләрдән чистарту	чм	
2.5	Культуралар, ылыслы яшь урманлыклар тирәли һәм юллар буйларында минеральләштерелгән полосалар кору	чм	20
2.6	Урман ызаннары буйлап минеральләштерелгән полосалар кору	чм	
2.7	Янгынга каршы киртәләргә, чокырларны карап тоту	чм	
2.8	Минеральләштерелгән полосаларны карап тору	чм	119
3. Юл төзелеше			
3.1	Янгынга каршы юллар төзү	чм	20
3.2	Күперләр төзелеше	данә	
3.3	Янгынга каршы билгеләнештәге юлларны төзекләндерү	чм	37
3.4	Кордоннарны төзекләндерү	данә	3
4. Элемтә оештыру			
4.1	Элемтә линияләрен төзү	чм	20
4.2	Элемтә линияләрен төзекләндерү	чм	
4.3	Радиостанцияләр (кәрәзле элемтә) булдыру	данә	39
4.4	Телефон нокталарын урнаштыру	данә	5
5. Күзәтчелек-сак хезмәте			
5.1	Янгынга каршы вакытлы каравылчылар яллау	кеше	
5.2	Янгын вышкалары төзү	данә	4
5.3	2 ф. йортлар төзү	данә	10
6. Янгыннарга каршы көрәш чаралары			
6.1	Хәбәр китерүне кабул итү пунктларын кору	данә	4
6.2	II типлы ЯХС оештыру	данә	

№ п/п	Чараларның исеме	Үлчәү берәмлеге	Таләп ителүче күләм
1	2	3	4
6.3	Янгын инвентарьләре пунктларын оештыру	данә	8
6.4	III типлы ЯХС оештыру	данә	
6.5	Ясалма сулыклар төзү	данә	4
6.6	Сулыкларга керү юллары булдыру	данә	
6.7	ИЯД булдыру	друж.	4
7. Янгыннарны каршы кораллар сатып алу			
7.1	Янгын автоцистернасы	данә	
7.2	Капрон янгын жиңсәсе	п. м.	550
7.3	Мотопомпалар	данә	5
7.4	Моторлы көймә	данә	
7.5	Ранецлы бөркегечләр	данә	
7.6	Бензопычкылар	данә	20
8	Янгын куркынычы мониторингы	мең. га	37,6

2.17.1.4 таблица

Урманнарны янгыннардан саклаганда эш урыннарын урнаштыру һәм планлаштыру нормативлары

№ п/п	Күрсәткечләр	Нормативлар (оптималь күрсәткечләр)
1	2	3
1	Гомуми нормативлар:	
1.1	Шәһәр урманнарын урман янгыннары районнарына бүлү:	
	жир өстендәге сак районнары	янгыннарны ачыклау һәм сүндерү жир өсте чаралары белән гамәлгә ашырыла
1.2	Янгын куркынычлылыгы дәрәжәсе буенча урман фонды кишәрлекләрен бәяләү:	
	югары уртача түбән	үсеп китү урыны шартлары буенча - 1 - 2 класслар, һава шартларына карап - 4 - 5 класслар, 3 класс
1.3	Урманнарның фактта яну чоры (янгын куркынычы тудыручы һава торышы чоры)	Һава торышы буенча янгын куркынычының 2 - 5 класслы көннәре
1.4	Урманчылык буенча янгын куркынычы сезонының факттагы озынлыгын билгеләү	Кар катламы кузгалу һәм барлыкка килү. 10 ел һәм аннан да күбрәк еллар эчендә урманнарның фактта яну чорының максималь һәм уртача чоры озынлыгы. Жирле шкалалар буенча һава торышының янгын куркынычы дәрәжәсе – һава торышының 2 класслы янгын куркынычы башлану һәм бетүнең иң соңгы һәм уртача даталары
1.5	Урманнарның чагыштырмача янучанлыгы	Янгыннарның уртача еллык майданын урман фонды майданына бүлүдән килеп чыккан зурлык
1.6	Урман янгыннарының зурлыгы: эре исәпкә алып була торган	25 гектардан зуррак майдан теләсә нинди майданда урман фонды территориясе янып китү

№ п/п	Күрсәткечләр	Нормативлар (оптималь күрсәткечләр)
1	2	3
1.7	Янгынның интенсивлыгы түбән уртача югары	ялкынның биеклеге 0,5 м һәм аннан да югары ялкынның биеклеге 0,6 - 1,0 метр 1,0 метрлан биегрәк
2	Жир өстендәге сак районнарында урманнарны янгынга каршы планлаштыру нормативлары:	
2.1	Ылыслы токымнарның янгын куркынычы булган эре массивларын планлаштыру	Ылыслы токымнарның янгын куркынычы булган эре массивларын планлаштыру 2 гектардан алып 12 мең гектарга кадәр мәйданда өске һәм аскы янгыннар таралуга каршы торырлык (янгын куркынычы дәрәжәсенә һәм урман хужалыгы интенсивлыгына бәйле рәвештә) янгынга каршы табигый яисә ясалма барьерлар яисә аермалар белән, шулай ук гамәлдәге янгыннарны локальләштергәндә таяныч линияләре белән эре йомык блоklarга бүлү. Аларда гомуми юллар челтәренә керерлек юллар салалар.
2.2	Урман массивлары территориясендә янгынга каршы табигый киртәләр сайлау	Су баса торган киң тугайлы күлләр һәм елгалар, яфраклылар өстенлек иткән урман кишәрлекләре (составы буенча кимендә 7 берәмлек), урманнар һәм янучан материаллар белән капламаган кишәрлекләр
2.3	Янгынга каршы ясалма киртәләр һәм чокырлар сайлап алу	Мөмкинлек булган саен һәр ягы буйлап 50 - 60 метр киңлектә яфраклы агачлыктан полосалар булдырыла торган тимер һәм автомобиль юллары трассалары, электртапшыру линияләре, торбаүткәргечләр һ.б.ш. Киртәнең гомуми киңлеге - 120 - 150 метр. Яфраклы полосаларның урманга карап торучы тышкы яклары буйлап 1,4 метр киңлектәге минеральләштерелгән полосалар, ә әгәр дә яфраклы полосалар янгын куркынычы буенча 1 һәм 2 классларга караган урыннарда тоташса, бер-берсеннән 5 - 10 метр ераклыкта ике минеральләштерелгән полоса булдырыла. Яфраклылар полосалары булдыру мөмкин булмаган ылыслы урман утыртмалары территориясе (урманчылык сәбәпле) чокырның һәр ягынан киңлеге 120-150 м булган полосаларда янучан материаллардан (агач материалы чүбәннән, ылыслы шытымнардан, янгын куркынычы булган урманчыктан, ылыслыларның 1,5-2,0 метрга кадәрле аскы ботакларыннан һәм башкалардан) даими рәвештә чистартылып торыла. Ылыслы урманның мондый полосаларын янәшәдәге урманнан чиклиләр һәм буеннан буена һәр 20 - 30 метр аша 1,4 метр киңлектәге минеральләштерелгән полосалар белән аерылар. Мондый төп каплавычларның гомуми киңлеге (чокырның яисә юлның киңлеге белән берлектә) - 260 - 320 метр.
2.4	Янгынга каршы өстәмә киртәләр һәм чокырлар булдыру	2.2 һәм 2.3 пунктларда күрсәтелгән киртәләр тиешле күләмдә булмаган очракта, блок буйлатып йомык божра булдыру өчен аларда юллар һәм һәр ике як буйлап яфраклы полосалар булдырып чокырлар казылар
2.5	Уртача интенсивтагы урман	2-12 мең га (әлеге таблицаның 2.1 пунктын кар.) кадәр

№ п/п	Күрсәткечләр	Нормативлар (оптималь күрсәткечләр)	
1	2	3	
	хужалыгы алып барыла торган зоналарда урнашкан, янып китүчәнлеге югары булган ылыслыларның кыйммәтле токымнары массивларында планлаштыру	мәйданлы эре блокларны һәм массивларны 2.2-2.4 пунктларда каралган тәртиптә 400дән 1600 га кадәр мәйданлы уртача йомык блокларга (чокырларга, уттан каплавычларга) бүлэләр. Шул ук вакытта киң кулланылыштагы (тимер юл, шоссе) юлларның һәр ягы буенча яфраклы полосаларны (хужалар көче белән) 30 - 50 метр киңлектә, э башка чокырлар, шул исәптән кварталлардагы урман юллары буйлап һәр ягыннан 10 -15 метр киңлектә булдыралар. Ылыслы яшь агачлыklar булган чокырларга тоташучы аеруча кыйммәтле массивларда (яфраклы полосаларны булдыру мөмкинлеге булмаганда) һәр яктан 100 метр киңлектәге полосаларны янучан материаллардан чистарталар һәм, әлеге таблицаның 2.3 пунктында күрсәтелгәнчә, һәр 20-30 метр саен буйлы минеральләштерелгән полосалар ясыйлар. Мондый эчке (өстәмә) яфраклы токым саклагычларының киңлегә 60 - 100 метр булырга тиеш, ылыслы токымнарныкы - 200 метр, урман юллары буенча (чокырларның һәм урман юлларының киңлеген исәпкә алмыйча) - 20 - 30 метр.	
2.6	Яшел зоналарда һәм 1 класслы ылыслы культураларның һәм яшь урман үсентеләренә эре кишәрлекләрен планлаштыру	Аларны 25 гектар мәйданлы блокларга минеральләштерелгән полосалар яисә юллар ярдәмендә бүлэләр, һәр тарафыннан яфраклы яшь агачлардан һәм куаклардан 10 метр киңлектәге полосалар булдыралар. Аның үзәгеннән гади юл белән каплавычның гомуми киңлегә - 30 метр. Яфраклы полосаларны булдыру мөмкин булмаганда, 100 метр киңлектәге полосалардагы ылыслылар чокырына якин урыннарда һәрьяклап янучан материалны юк итәргә, шулай ук 20-30 метр саен аркылы минеральләштерелгән полосалар салырга кирәк (әлеге таблицаның 2.3 пункты кар.)	
2.7	Поселоклар янәшәсендәге ылыслы урманнарны планлаштыру	Урман массивы тирәли янгынга чыдам булган кимендә 150 метр киңлектәге яфраклы кырпулар булдыралар. Мондый кырпуларның һәр тарафында кимендә 2,5 метр киңлектәге минеральләштерелгән полосалар булдыралар. Әгәр дә яфраклы кырпуларны булдыру мөмкин булмаса, ул очракта поселокка тоташучы ылыслы урман полосаларында 250 - 300 метрлы киңлектә янучан материалларны юк итәләр һәм алар буйлап һәр 50 метр саен буйлы минеральләштерелгән полосалар салалар (әлеге таблицаның 2,3 пункты кар.)	
2.8	Минеральләштерелгән саклык полосаларын бульдозерлар, тракторлар, туфрак эшкәртүче һәм башка кораллар ярдәмендә туфрак өстендәге каплам төренә һәм куәтенә бәйлә рәвештә салганда:		
куәтле үлән капламында һәм чүпләнгән урыннарда жиләкләрдән һәм арчаннан лишайниклардан һәм яшел мүкләрдән		1,0 дән 1,5 метрга кадәр 1,5 дән 2,5 метрга кадәр 2,5 дән 4,0 метрга кадәр 1,4 метр (ПКЛ-70 сукасы бер	полосаның киңлегә түбәнлектәге янғын ялкынының мөмкин булган биеклегеннән ике тапкырга артыграк булу хисабыннан

№ п/п	Күрсәткечләр	Нормативлар (оптималь күрсәткечләр)	
1	2	3	
		тапкыр уза)	чигереп тору сыйфатында хезмәт итәргә мөмкиннәр
	блокларның һәм ылыслы массивларның эчендә минималь киңлек (әлеге таблицаның 2.1, 2.5 - 2.7 пунктлары)	корылмалар, урман культуралары, табигый шытып чыккан урманнар булган майданнар тирәсендә, ылыслы, яфраклы урман үсентеләрендә уза торган агач ташу юллары буйларында, минеральләштерелгән полосаларның дәвамы буларак булдырылган янгынга каршы киртәләрдә һәм ылыслы утыртмаларда, шулай ук кирәк булган башка урыннарда	
	янгын куркынычы булган сезонга калдырылган коры туфракларда урнашкан ылыслы тигез урманнардагы коры туфраклы диләнкеләрдә	урман эзерләүчеләр көче белән диләнкеләр минеральләштерелгән полосалар белән әйләндереп алына. 25 гектардан артык майданлы диләнкеләргә аркылы минеральләштерелгән полосалар белән 25 гектардан артмаган кишәрлекләргә бүлөләр. Үзагачны саклыкка кую урыннары шулай ук аерым, йомык минеральләштерелгән полосалар белән әйләндереп алына, ә ылыслы урманнарны кисү урыннарында – бер-береннән 5-10 метр ераклыкта булган ике шундый полоса белән әйләндереп алына	
	тимер юлларда, шосселарда һәм агач ташу юлларында (үз карамакларындагы оешмалар көчләре белән)	алар буйларындагы полосалар (агач ташу өчен – һәр ягыннан 10 метр) янгын сезоны эчендә ауган агачлардан, агач чүпләреннән һәм башка тиз кабынып китүчән материаллардан чистартып торыла. Минеральләштерелгән полосаларны чигерелгән полосаларның тышкы ягы буйлап салалар, ылыслы утыртмаларда коры туфракта - бер-берсеннән 5 метр ераклыкта ике минеральләштерелгән полоса салына. Шушындагы ук шартларда минполосалар белән юл буйларында яткан шпаллар өемнәрен һәм кар саклау щитларын, агач күперләргә, стационар платформаларны, торақ йортларны һәм юлларны карап йөрүчеләр будкаларын әйләндереп алалар, учак ягу рөхсәт ителгән урыннар, урманда ял итү һәм тәмәке тарту урыннары, урманнарда эшләр башкарганда ЯММ саклау урыннары тирәли, янгын куркынычы урман промыселлары майданчыклары тирәли (күмер ягу, сагыз, дөгет эшкәртү һәм башкалар), арадаш һәм төп чәер складлары тирәли, авыл хужалыгы жирләре чикләре буйлап әйләндереп алалар	
2.9	Янгын куркынычы сезонында янгынга каршы аермалар кору:		
	урмандагы үзагач саклыкханәләре тирәли	саклыкханәләргә ачык урыннарда түбәндәге аралыкта урнаштыралар: яфраклы урман диварларынан складлаштыру урыннары майданы 8 га - 20 м кадәр, 8 га һәм аннан да күбрәк - 30 м, ылыслы һәм катнаш урман диварларынан складлаштыру урыннары майданы 8 га - 40 м, 8 га аннан да күбрәк - 60 м. саклыкка кую урыннары һәм күрсәтелгән янгынга каршы чокырлар янучан материаллардан чистартыла	

№ п/п	Күрсәткечләр	Нормативлар (оптималь күрсәткечләр)	
1	2	3	
2.10	Янгынга каршы сулыклар кору: урман янгыннары чыгу мөмкин булган урыннан ерак урнашкан су чыганакларын урнаштыру:		
	утыртмаларның янгын куркынычы классификациясе	ераклыгы, чм	бер сулыктан су белән тәэмин ителүче утыртмалар мәйданы, га
	1	2-4	500
	2	2-8	2000-5000
	3-5	8-12	5000-10000
	янгын сүндерү өчен табигый су чыганакларын эзерләү	аларга килү юлларын төзекләндерү, янгын автоцистерналары һәм мотопомпалар белән су алу өчен махсус мәйданчыклар жиһазландыру, ә кирәк очракларда сулыкларны тирәнәйтү һәм буалау	
	янгын сүндерү буенча ясалма сулыклар төзү	янгын куркынычы югары булган урман массивларында, аларда табигый су чыганаклары булмаганда, яхшыртылган автомобиль юллары янында, алардан сулыкларга кадәр килү юллары салына	
	янгынга каршы сулыкта нәтиҗәле су запасы	елның иң эссе чорында кимендә 100 кубометр	
2.11	Урман юлларын кору:		
	юл челтәрләренә гомуми тыгызлыгы (куелыгы)	Кимендә 6 чакрым - 1000 гектар гомуми мәйданга, шул исәптән янгын куркынычы түбән булган һәм янгын тиз таралмый торган урман үсентеләре өстенлек иткән кварталларда юллар челтәре куелыгы 6 км/мең гектар рәхсәт ителә, янгын куркынычы югары булган урман үсентеләре өстенлек иткән кварталларда ул бу күрсәткечтән артык булырга тиеш	
	урман хужалыгы юллары	урман янгыннары белән көрәш өчен түгел, урман хужалыгы ихтияжлары өчен кирәкле юллары булган кишәрлекләрдә урман хужалыгы интенсив алып барыла торган үзләштерелгән урманнарда корыла. 5 категория гомуми файдаланудагы юлларга тиңләштерелә һәм 3 типка бүленә. 1 тип урман хужалыгы юллары: бер полосалы, полосаларның гомуми киңлеге - 8 метр, юл кырые киңлеге – 1,75 метр. Исәпләп чыгарылган хәрәкәт тизлеге - 60 чм/сәг, сикәлтәле урыннарда 40 чм/сәг кадәр кими	
	янгынга каршы юллар	3 типлы урман хужалыгы юлларына керә, жир капламының киңлеге 4,5 метрга тигез, юл кырыйларының киңлеге - 0,5 шәр метр. Аларны бар булган урман юллары челтәрләренә өстәмә коралар, янгын куркынычы булган урыннарда һәм сулыкларга автотранспорт белән үтеп керүне тәэмин итәр өчен. Аларга шулай ук табигый грунт юллары, квартал урман юллары һәм төрле трассалар кертелә	
2.12	Көчләрне һәм чараларны янгын сүндерү урынына илтәп житкерү вакыты	Янгын күренгәннән соң 3 сәгатътән дә артмаска тиеш. Ә янгын куркынычы югары булган кишәрлекләр өчен 0,5 – 1,0 сәгатътән дә артмаска тиеш	

№ п/п	Күрсәткечләр	Нормативлар (оптималь күрсәткечләр)
1	2	3
2.13	Янгын урынына бару юлына китә торган вакытны исәпләп чыгарганда юлларның, сукмакларның яисә жәяүлеләр узып йөрерлек урыннарның сикәлтәлеген һәм жир өсте рельефын исәпкә алу өчен аларны озынайту коэффициентлары	
	1 типлы урман хужалыгы юллары өчен 3 типлы (янгынга каршы) урман хужалыгы юллары өчен	тигез урыннарда - 1,1; калкулыклы - 1,25 тигез урыннарда - 1,15; калкулыклы - 1,65
2.14	Янгын сүндерүче эшченең хәрәкәт итү тизлеге	Гадәттә 1- 3 чм/сәг (автомобиль юлыннан коралларын күтәрәп янгын урынына килгәндә)
2.15	Жир өстендә патруль уздыру маршрутларын планлаштыру:	
2.15.1	Урнаштыру урыннары	Агач-куаклар аз булган урыннарда (15% һәм аннан да түбән) һәм территория буйлап вак урман кишәрлекләре урнашканда. Кырсаклагыч утыртмаларны, ерганак буйларындагы һәм балкалардагы, яшел зоналы урманнардагы, урман-далалардагы утыртмаларны саклаганда. Стационар күзәтү пунктларыннан күзәтүгә һәм авиапатрульгә өстәмә рәвештә – агач материалы эзерләү урыннарында, төрле объектлар төзү урыннарында һәм трассаларда, ял зоналарында, елгалар һәм күлләр ярлары буйлап, янгын куркынычы югары булган урыннарда
2.15.2	Патруль уздыру маршруты озынлыгы	Транспорт төренә, юллар торышына һәм саклана торган кишәрлеккә карап чыгу санына бәйле рәвештә
2.15.3	Янгын куркынычы булган кишәрлекләрдә урман янгынына патруль уздыру хәрәкәте тизлеге	
	мотоцикллар, машиналар һәм башка транспорт чаралары	гомуми файдаланудагы шоссе юллары буйлап - 30 чм/сәг артык, урман юллары буйлап -15-20 чм/сәг. Урмансыз киңлекләрдә юл хәрәкәте иминлеге кагыйдәләре нигезендә арттырылырга да мөмкин

2.17.1.5 таблица

Урман хужалыгын алып баручы урман фондын биләүчеләрне урман янгыннарын сүндерү жайланмалары һәм чаралары белән тәэмин итү нормалары

№ п/п	Жайланма, инвентарь һәм янгын сүндерү чаралары	Үлч. берәмл.	Урманчылык	Кишәрлек урманчылыгы	Урман хужалыгы кишәрлеге	Карап чыгу
1	2	3	4	5	6	7
1.	Югары үтеп керешле бортлы автомобильләр (ГАЗ-66, УАЗ-3301, "Урал" һ.б.) яки вездеходлар (ЛПМ - 0,1 һ.б.)	данә	1	-	-	-
2.	Күчмә жиһазландырылган мотопомпалар (МН-13\60 һ.б.) яки кечкенә габаритлы (МЛН-3\0,3 Л-1\0,75,МЛВ-1,МЛВ-2,МЛП-0,2	данә	2-3	1	-	-

№ п/п	Жайланма, инвентарь һәм янғын сүндөрү чаралары	Үлч. берәмл.	Урманчылык	Кишәрлек урманчылығы	Урман хужалыгы кишәрлеге	Карап чыгу
1	2	3	4	5	6	7
	h.б.)					
3.	Су куа торган жиңсэләр (Д=26, 51 мм)	пог. м.	300	100	-	-
4.	Туфрак эшкертә торган кораллы тракторлар (ПКЛ-70, ПЛ-1,2 h.б.)	данә	1	1	-	-
5.	Резин сыешлыклар (РДВ - 1500 h.б.)	данә	2	1	-	-
6.	Ут кабыза торган жайланмалар (А3 h.б.)	данә	3	2	-	-
7.	Урман ранецлы ут сүндөргөчләр (РЛО-М h.б.)	данә	10-15	5	-	-
8.	Бензин пычкылары ("Дружба", "Урал" h.б.)	данә	2-8	1	-	-
9.	Торфлы баганалар (ТС-1, ТС - 2 h.б.)	данә	2	-	-	-
10.	Кул инструментлары:					
	- көрөкләр	данә	30	20	10	6
	- китмәннәр	данә	10	5	5	-
	- тимер тырмалар	данә	10	5	5	5
	- балталар	данә	10	5	4	3
	- аркылы пычкылар	данә	-	-	4	3
11.	Эчәр сулар өчен билгеләнгән 20 литрлы бидоннар яисә канистрлар	данә	2-4	1-2	1	1
12.	Су өчен 10-12 литрлы тимер чиләкләр / каен сыешлыклары	данә	10	5	3	3
13.	УКВ һәм КВ диапазонлы радиостанцияләр ("Кактус", "Ромашка", "Карат-М", h. б.). Радиоэлементә оештырылганда	данә	2-3	1	-	-
14.	Су өчен кружкалар	данә	5-10	5	5	4
15.	Беренче ярдәм аптечкасы	данә	3-4	1-2	1	1
16.	Индивидуаль яра бәйләү пакетлары	данә	Янғын сүндөрүдә катнашучылар санына карап			
17.	Кизү тору буенча махсус киём (куртка, итеклар, жиңсэләр), саклагыч күзлекләр, респираторлар	ком.	Үзәк предприятие, урманчылык булганда янғын сүндөрү командасы әгъзалары санына карап			

2.17.2. Урманнарны зарарлы организмнардан саклауга карата таләпләр

Урманнарны зарарлы организмнардан яклау Россия Федерациясе Урман кодексының 54-56 статьялары һәм “Үсемлекләр карантини турында” 15.07.2000 ел, №99-ФЗ Федераль закон, 29.06.2007 ел, №414 Россия Федерациясе Хөкүмәте карары белән расланган Урманнарда санитар иминлек кагыйдәләре (алга таба – Урманнарда санитар иминлек кагыйдәләре) нигезендә гамәлгә ашырыла.

Урманнарны яклау зарарлы организмнарны (үсемлекләрне, хайваннарны, билгеле бер шартларда урманнарда һәм урман ресурсларына зарар китерерлек авыру кузгатучы организмнарны) ачыклауга һәм алар таралуны булдырмауга юнәлдерелә, карантин объектларга кертелгән зарарлы организмнар чыганаclarы барлыкка килгән очракта, аларны локальләштерүгә һәм бетерүгә.

Урманнарда санитар иминлек кагыйдәләре урманнарны зарарлы организмнардан, шулай ук зарарлы йогынтыдан яклауның бердәм тәртибен һәм шартларын, шулай ук урманнарда санитар иминлек тәмин итүгә юнәлдерелгән урманнарда санитар иминлек кагыйдәләрен билгели.

Урманнарда санитар иминлек кагыйдәләре һәр урман районы өчен Россия Федерациясе Табигать ресурслары министрлыгы тарафыннан билгеләнә.

Урманнарда санитар иминлекне тәмин итү максатларында түбәндәгеләр гамәлгә ашырыла:

а) урманнарны яклау ягыннан районлаштыру (урман патологиясе яный торган зәгыйфь, уртача һәм көчле зоналарны билгеләү);

б) урман патологиясе ягыннан тикшерү һәм урман патологиясе ягыннан мониторинглау;

в) зарарлы организмнар чыганаclarын локальләштерү һәм бетерү буенча авиация һәм жир өсте эшләре;

г) санитар-савыктыру чаралары (корыган һәм зарарланган урман үсентеләрен кисү, урманнарны чүптән, пычранудан һәм башка тискәре йогынтыдан яклау);

д) урманнардан файдалануга карата санитар таләпләр урнаштыру.

Арендага бирелгән урман кишәрлекләрендә санитар-савыктыру чаралары шушы кишәрлекләренең арендаторлары тарафыннан урманнарны үзләштерү проекты нигезендә гамәлгә ашырыла.

Урманнарда санитар иминлек кагыйдәләре белән билгеләнгән таләпләр урманнарны үзләштерүне планлаштырганда исәпкә алына.

Урманнарда санитар иминлекне тәмин итү чараларын гамәлгә ашырганда алынган документлаштырылган мәгълүмат дөүлэт урман реестрына кертү өчен билгеләнгән тәртиптә тапшырыла.

Урман патологиясе ягыннан тикшерү һәм урман патологиясе ягыннан мониторинг, зарарлы организмнар чыганаclarын локальләштерү һәм бетерү, санитар-савыктыру чараларын билгеләү һәм уздыру эшләре Федераль урман хужалыгы агентлыгы тарафыннан расланган методик документлар нигезендә гамәлгә ашырыла.

2.17.2.1 таблица

Урманнарны яклау чараларының еллык күләме

№ п/п	Чараларның исеме	Үлчәү берәмлеге	Таләп ителүче күләм	Искәрмә
1	2	3	4	5
1.	Урман патологиясе ягыннан тикшерү	га	3000	Ел саен
2.	Туфрак казулар	чокырмлар	120	-//-
3.	Яңа киселгән агачларны (аучылык агачларын) сайлау	м3.		Корткычларның барлыкка

№ п/п	Чараларның исеме	Үлчәү берәмлеге	Таләп ителүче күләм	Искәрмә
1	2	3	4	5
				килүенә карап
4.	Питомникларга профилактик сиптерүләр (серкәләндерүләр)	га	20	Ел саен
5.	Орлыкларны агулау	кг	20	-//-
6.	Жир өстендәге юк итү чаралары	га	37610	Корткычларның барлыкка килүенә карап
7.	Күкәй салу урыннарын нефть белән эшкәртү	га	500	-//-
8.	Аттрактант тозакларын куллану	га	500	-//-
9. Биологик көрәш чаралары				
9.1	Оялар эзерләү	данә	160	-//-
9.2	Ояларны рәтләү	данә	160	-//-
9.3	Ремизлар урнаштыру	данә	10	
9.4	Релизлар урнаштыру	данә	10	-//-
9.5	Кырмыска ояларын киртәләү	данә	20	-//-
9.6	Кырмыска ояларын күчерү (бүлөп чыгару)	оялар		
10. Оештыру-хужалык чаралары				
10.1	Корткыч һәм авыру чыганаclarы барлыкка килүне күзәтеп тору	га	37610	-//-
10.2	Сак почмакларын оештыру	данә	5	-//-
10.3	Урманны саклау буенча лаборатория жайланмаларын, күрсәтмә пособиеләрне, әдәбият сатып алу	сум	1000	-//-
10.4	Урман саклауны пропагандалау	сум	5000	-//-
10.5	Урманнарны чүпләрдән чистарту	га	200	

Санитар-савыктыру чараларының нормативлары һәм параметрлары 2.17.2.2 нче таблицада китерелә.

2.17.2.2 таблица

Санитар-савыктыру чараларының нормативлары һәм параметрлары

№ п/п	Күрсәткечләр	Үлч. берәм л.	Һәлак булган һәм зарарланган урман утыртмаларын кисү			Урманнар ны чүпләрдә н чистарту	Жәмгыс е
			Барлыгы	шул исәптән			
				тоташ	сайланма		
1	2	3	4	5	6	7	8
Токым - нарат							
1.	Урманчылык таләпләре буенча ачыкланган фонд	га мең. м3	5 0,18		5 0,18		5 0,18
2.	Кисеп ташлау яки чистарту вакыты	ел			3		

№ п/п	Күрсәткечләр	Үлч. берәм л.	Һәлак булган һәм зарарланган урман утыртмаларын кисү			Урманнар ны чүпләрдә н чистарту	Жәмгыс е
			Барлығы	шул исәптән			
				тоташ	сайланма		
1	2	3	4	5	6	7	8
3.	Ел саен файдаланылучы күләм:						
	- мәйданы	га	1		1		1
	Сайлана торган запас:						
	- тамыр	мең. м3	0,04		0,04		0,04
	- ликвидлы	мең. м3	0,03		0,03		0,03
	- эшлекле	мең. м3	0,02		0,02		0,02
Ылыслылар жәмгысе							
1.	Урманчылык таләпләре буенча ачыкланган фонд	га мең. м3	<u>5</u> 0,18		<u>5</u> 0,18		<u>5</u> 0,18
2.	Кисеп ташлау яки чистарту вакыты	ел					
3.	Ел саен файдаланылучы күләм:						
	- мәйданы	га	1		1		1
	Сайлана торган запас:						
	- тамыр	мең. м3	0,04		0,04		0,04
	- ликвидлы	мең. м3	0,03		0,03		0,03
	- эшлекле	мең. м3	0,02		0,02		0,02
Токымы - имән							
1.	Урманчылык таләпләре буенча ачыкланган фонд	га мең. м3	<u>350</u> 6,47		<u>350</u> 6,47		<u>350</u> 6,47
2.	Кисеп ташлау яки чистарту вакыты	ел			3		
3.	Ел саен файдаланылучы күләм:						
	- мәйданы	га	116		116		116
	Сайлана торган запас:						
	- тамыр	мең. м3	1,29		1,29		1,29
	- ликвидлы	мең. м3	0,77		0,77		0,77
	- эшлекле	мең. м3	0,40		0,40		0,40
Каты яфраклылар жәмгысе							
1.	Урманчылык таләпләре буенча ачыкланган фонд	га мең. м3	<u>350</u> 6,47		<u>350</u> 6,47		<u>350</u> 6,47
2.	Кисеп ташлау яки чистарту вакыты	ел					
3.	Ел саен файдаланылучы күләм:						
	- мәйданы	га	116		116		116
	Сайлана торган запас:						
	- тамыр	мең. м3	1,29		1,29		1,29
	- ликвидлы	мең. м3	0,77		0,77		0,77
	- эшлекле	мең. м3	0,40		0,40		0,40

№ п/п	Күрсөткөчлөр	Үлч. берәм л.	Һәлак булган һәм зарарланган урман утыртмаларын кисү			Урманнар ны чүпләрдә н чистарту	Жәмгыс е
			Барлыгы	шул исәптән			
				тоташ	сайланма		
1	2	3	4	5	6	7	8
Токым - нектарлы юкә							
1.	Урманчылык таләпләре буенча ачыкланган фонд	га мең. м3	<u>222</u> 7,69	<u>74</u> 3,45	<u>148</u> 4,24		<u>222</u> 7,69
2.	Кисеп ташлау яки чистарту вакыты	ел					
3.	Ел саен файдаланылучы күләм:						
	- майданы	га	43	15	28		43
	Сайлана торган запас:						
	- тамыр	мең. м3	1,54	1,00	0,54		1,54
	- ликвидлы	мең. м3	0,92	0,60	0,32		0,92
	- эшлекле	мең. м3	-	-	-		-
Йомшак яфраклылар жәмгысе							
1.	Урманчылык таләпләре буенча ачыкланган фонд	га мең. м3	<u>222</u> 7,69	<u>74</u> 3,45	<u>148</u> 4,24		<u>222</u> 7,69
2.	Кисеп ташлау яки чистарту вакыты	ел					
3.	Ел саен файдаланылучы күләм:						
	- майданы	га	43	15	28		43
	Сайлана торган запас:						
	- тамыр	мең. м3	1,54	1,00	0,54		1,54
	- ликвидлы	мең. м3	0,92	0,60	0,32		0,92
	- эшлекле	мең. м3	-	-	-		-
Урманчылык буенча барлыгы							
1.	Урманчылык таләпләре буенча ачыкланган фонд	га мең. м3	<u>577</u> 14,34	<u>74</u> 3,45	<u>503</u> 10,89		<u>577</u> 14,34
2.	Кисеп ташлау яки чистарту вакыты	ел	-				-
3.	Ел саен файдаланылучы күләм:						
	- майданы	га	160	15	145		160
	Сайлана торган запас:						
	- тамыр	мең. м3	2,87	1,00	1,87		2,87
	- ликвидлы	мең. м3	1,72	0,60	1,12		1,72
	- эшлекле	мең. м3	0,42		0,42		0,42

2.17.3. Урманнарны янадан үстерүгә карата таләпләр

Урманнарны торгызу Россия Федерациясе Урман кодексының 61, 62 статьялары, Россия Федерациясе Табигый ресурслар министрлыгының 16.07.2007 ел, №183 боекы белән расланган Урманнарны торгызу кагыйдәләре (алга таба – Урманнарны торгызу кагыйдәләре) белән гамәлгә ашырыла.

Урманнарны торгызу урман кисүләр жирләрендә, янгынан соң калган жирләрдә, бушлыкларда, урман үсентеләре белән капланмаган башка ачыклыкларда яисә урман торгызу өчен яраклы жирләрдә киселгән, корыган, зарарланган урманнарны торгызу максатларында гамәлгә ашырыла. Урманнарны торгызу урман үсентеләрен торгызуны, урманнарның биологик күптөрлелеген, аларның файдалы функцияләрен саклап калуны тәэмин итәргә тиеш.

Урман торгызулар түбәндәгеләр белән тәэмин ителә:

– агач материалы эзерләү өчен арендага бирелгән урман кишәрлекләрендә - шушы урман кишәрлекләренен арендагачлары тарафыннан;

– урман кишәрлекләрендә, агач материалы эзерләү өчен арендага бирелгән урман кишәрлекләреннән гайре, – Татарстан Республикасы Урман хужалыгы министрлыгы тарафыннан.

Урманнарны торгызу өчен билгеләнгән һәр урман кишәрлегендә урманнарны торгызу гамәлләре урманнарны торгызу проекты нигезендә гамәлгә ашырыла.

Урманнарны табигый торгызуга ярдәм итү максатларында түбәндәге чаралар күрелә:

– урман үсентеләре ябалдашлары астында шытып чыккан урман үсентеләренен яшәргә сәләтле, әлеге табигый-климат шартларында яңа урман үсентеләре булдырырга сәләтле төп урман агач токымнары (алга таба – төп урман агач токымнары) буынын (яшь агачларны) саклап калу. Ике яшькә кадәрге агач үсентеләре (үзлегеннән үсеп чыккан) яшь агачларга кертелми;

– кыйммәтле урман токымлы урман утыртмаларын кискәндә яшәргә сәләтле, яхшы тамыр жибәргән, 2,5 метрдан артык биеклектәге төп урман агач токымнарын булдыруда катнашучы урман үсентеләрен (яшь агачларны) саклап калу;

– урман үсентеләре белән капланмаган мәйданнарда кыйммәтле агач токымнарының урман үсентеләре шытымнарын карау;

– туфрак өслеген минеральләштерү;

– мәйданнарны киртәләү.

Кыйммәтле урман агач токымнарын табигый торгызуга бәйле рәвештә урманнарны торгызу алымнары 2.17.3.1 таблицада китерелә.

2.17.3.1 таблица

Кыйммәтле урман агач токымнарының табигый торгызылуына карап, урманнарны торгызу алымнары

Урман торгызу ысуллары	Агач токымнары	Урманнар типлары төркеме, урман үсү шартлары типлары	Яшәргә яраклы үсенте һәм яшь агач күләме, 1 гектарга мең данә
1	2	3	4
Урман-дала зонасы			
Россия Федерациясенең Европа өлешендәге Урман-дала районы			
Шытымнарны саклау чаралары ярдәмендә урманнарны табигый	Нарат	Бик коры һәм коры наратлыклар, ярлы туфракта үсүче наратлыклар һәм ярлы	4,0 артык

Урман торгызу ысуллары	Агач токымнары	Урманнар типлары төркеме, урман үсү шартлары типлары	Яшэргэ яраклы үсенте һәм яшь агач күләме, 1 гектарга мең данэ	
1	2	3	4	
торгызу		туфракта үсүче катлаулы урманнар		
	Имэн	Бик коры һәм коры имәнлеклэр, ярлы туфракта үсүче катлаулы урманнар	3,0 артык	
		Яңа имәнлеклэр һәм ярлы туфракта үсүче катлаулы урманнар, дымлы һәм тугайлыклы имәнлеклэр	2,0 артык	
Туфракны минеральләштерү юлы белән урманнарны табигый торгызу яисә урманнарны катнаш торгызу	Нарат	Бик коры һәм коры наратлыклар, ярлы туфракта үсүче наратлыклар һәм ярлы туфракта үсүче катлаулы урманнар	1,5 - 4,0.	
		Яңа наратлыклар, ярлы туфракта үсүче наратлыклар һәм ярлы туфракта үсүче катлаулы урманнар	0,5 - 2,0.	
		Дымлы наратлыклар, ярлы туфракта үсүче наратлыклар һәм ярлы туфракта үсүче катлаулы урманнар	0,5 - 1,5.	
	Имэн	Бик коры һәм коры имәнлеклэр, ярлы туфракта үсүче катлаулы урманнар	2 – 3,0	
		Яңа имәнлеклэр һәм ярлы туфракта үсүче катлаулы урманнар, дымлы һәм тугайлыклы имәнлеклэр	1 – 2,0	
	Ясалма урман торгызу	Нарат	Бик коры һәм коры наратлыклар, ярлы туфракта үсүче наратлыклар һәм ярлы туфракта үсүче катлаулы урманнар	1,5 кимрэк
			Яңа наратлыклар, ярлы туфракта үсүче наратлыклар һәм ярлы туфракта үсүче катлаулы урманнар, дымлы наратлыклар, ярлы туфракта үсүче наратлыклар һәм ярлы туфракта үсүче катлаулы урманнар	0,5 кимрэк
Имэн		Бик коры һәм коры имәнлеклэр, ярлы туфракта үсүче катлаулы урманнар	2,0 кимрэк	
		Яңа имәнлеклэр һәм ярлы туфракта үсүче катлаулы урманнар, дымлы һәм	1,0 кимрэк	

Урман торгызу ысуллары	Агач токымнары	Урманнар типлары төркеме, урман үсү шартлары типлары	Яшэргэ яраклы үсенте һәм яшь агач күләме, 1 гектарга мең данэ
1	2	3	4
		тугайлыклы имәнлеклэр	

Урманнарны ясалма торгызу хужалык өчен кыйммәтле урман агач токымнарын урманнарны табигый торгызуны тээмин итү мөмкин булмаганда яисэ урманнарны катнаш торгызу максатка ярашсыз булганда, шулай ук урман культуралары һәлак булган урман кишәрлекләрендэ гамәлгэ ашырыла.

Урман культураларын булдыру өчен урман кишәрлеген эзерләгәндэ шуннан соңгы барлык технологик гамәлләрне сыйфатлы үтәү өчен, шулай ук янғын куркынычын киметү һәм урман культураларының санитар торышын яхшырту өчен шартлар тудыру чаралары гамәлгэ ашырыла.

Урман кишәрлеген эзерләүгэ түбәндәгеләр керэ:

- урман кишәрлеген тикшерү;
- урманнарны торгызуны проектлау;
- урман кишәрлеген бүлеп чыгару;

урман культураларының яисэ туфрак эшкәртү полосаларының булачак рәтләре линияләрен маркировкалау һәм техника эшлэү өчен куркыныч булган урыннарны билгеләү;

мөйданны ауган агачлардан, ташлардан, кирәксез агач үсемлекләреннән, вак түмәрләрдән, корыган агач кәүсәләреннән тоташ яисэ полосалап чистарту;

түмәрләрне казып алу яисэ аларның биеклеген техника йөрешенэ комачауламаслык дәрәжэдэ киметү;

урман кишәрлеге өслеген планлаштыру, мелиоратив эшләр алып бару, авышлыктарда террасалар кисү;

зарарлы туфрак организмнары белән башлангыч көрәш.

Туфракны эшкәртү алымнары урманнарны ясалма торгызуны проектлаганда табигать-климат шартларына, туфрак типларына һәм бүтән факторларга бәйлә рәвештэ сайлап алына.

Туфракны эшкәртү барлык кишәрлекләрдэ (тоташ эшкәртү) яисэ аның бер өлешендэ (өлешчэ эшкәртү) механик, химик яисэ термик алымнар белән гамәлгэ ашырыла. Нигезе, техника кулланып, туфракны механик эшкәртү була.

Урман культуралары төп бер агач токымының урман үсентеләреннән (чиста токымнардан) яисэ төп берничэ агач токымыннан һәм юлдаш агач һәм куак токымнарыннан (катнаш культуралар) булдырылырга мөмкин.

Урман культуралары төп бер агач токымының урман үсентеләреннән (чиста токымнардан) яисэ төп берничэ агач токымыннан һәм юлдаш агач һәм куак токымнарыннан булдырылырга мөмкин.

Бар булган юлдаш агач токымы жирле урман агач токымнарыннан һәм куак токымнарыннан сайлап алганда аларның төп урман агач токымына йогынтысын исәпкэ алырга кирәк.

Юлдаш агач һәм куак токымнары урман культураларына кертү башлыча аларның рәтләрен төп урман агач токымы рәтләре белән чиратлаштырып гамәлгә ашырыла.

Урман культураларын булдыруның төп ысулы утырту материалының төрлө төрләре белән гамәлгә ашырыла торган утыртудан гыйбарәт. Су һәм җил эрозиясенә дучар булган туфракларда, артык дымлы туфракларда һәм утырту урыннарын чүп үләннәр бик тиз басып китә торган кишәрлекләрдә, шулай ук дымлылык булмаган районнарда гамәлгә ашырырга кирәк.

Зарарлы организмнар таралу чыганакларында утыртуның (чәчүнен) башлангыч куелыгы) һәм урман культуралары составы махсус тикшеренүләр нигезендә билгеләнә.

Урман культураларын утырту һәм чәчү туфракка ашламалар, үсемлекләргә яклау чаралары кертү, шулай ук туфракны яхшырта торган махсус үләннәр чәчү белән бергә алып барылырга мөмкин.

Күп очракларда урман культураларын утыртуның һәм чәчүнең иң яхшы срогы – яз башы, бөреләр уяна башлаганчы.

Туфрак өслеген чүп үләннәр һәм агач-куак үсемлекләре сырып алмасын, туфракта дым жыелсын өчен урман культураларын агротехник карау уздырыла.

Агротехник карауга түбәндәгеләр кертелә:

үсемлекләргә үлән һәм туфрак өемнәреннән, ком өемнән, туфракны су юып алып китүдән һәм җил белән очыртудан, салкыннан кысылудан кул ярдәмендә төзәткәләү;

культуралар рәтләрендә һәм рәт араларында үлән һәм агач үсемлекләрен юк итеп, туфракны көпшәкләндерү;

үлән һәм кирәксез агач үсемлекләрен юк итү һәм чыгуларын булдырмый калу;

урман культураларын өстәү, минераль ашламалар белән тукландыру һәм урман культураларына су сибү.

Урман зонасында агротехник карау башлыча төп урман агач токымының урман үсентеләрен чүп үләннәр һәм кирәксез тиз үсә торган урман агач токымнары йогынтысы аркасында начар үсүдән һәм һәлак булудан саклап калу максатларында уздырыла.

Агротехник карау алымнары, саны һәм озынлыгы табигать-климат шартларына, культивацияләнгән торган урман агач токымның биологик үзенчәлекләренә, туфрак эшкәртү алымына, урман культураларын булдыру ысулына, кулланыла торган утырту материалы зурлыгына бәйле була.

Чүп үләннәргә һәм кирәксез агач үсемлекләргә каршы көрәш өчен химик чаралар куллану, Россия Федерациясе урман законнары нигезендә әйләнә-тирә мохитне саклауны исәпкә алып, бик сирәк очракларда гына рөхсәт ителә.

Үсеп китү мөмкинлегенә 25-85% булган урман культуралары (үсемлекләргә һәлак булган нөсхәләре урынына яңаларын утырту) өстәлгә тиеш. Тигез һәлак булмый торган урман культуралары кишәрлек мәйданы буйлап үсеп китүчәнлегенә карамастан өстәлеләр.

Урманнарны катнаш торгызу төп урман агач токымы урман үсентеләрен табигый торгызуның урман кишәрлекләрендә утырту һәм чәчү юлы белән гамәлгә ашырыла.

Урман культураларын утырту һәм чәчү юлы белән кертелгән төп урман агач токымы урман үсентеләре саны урман үсентеләре шытымнарына тигез яисә аннан да күбрәк булган урман кишәрлекләре майданнары урманнарны катнаш торгызу биләгән урман үсентеләрен саны ким булган майданнарга кертелә.

Урманнарны катнаш торгызганда урман культураларының куелыгы (бер майдан берәмлегендә утырту яисә чәчү урыннарының саны) төп урман агач токымы урман утыртмаларының бар булган шытымнары һәм яшь агачлар санына карап билгеләнә.

Урман утыртмаларының ябалдашлары астында урманнарны катнаш торгызу гадәттә санитар-гигиеник функцияләрен арттыру максатларында яшел зоналарда, эрозиягә каршы һәм башка яклаучы урманнарда уздырыла.

Урман үсентеләре ябалдашлары астында урманнарны катнаш торгызу урман культураларының башлангыч куелыгы тиешле табигать-климат шартларында урманнарны ясалма торгызу өчен билгеләнгән норманың кимендә 50%ын тәшкит итәргә тиеш.

Үсеп китүчәнлеге кимендә 25% булган урман культуралары һәлак булган дип санала.

Урман агач токымнарының утырту материалына һәм урманнарны ясалма һәм катнаш торгызганда булдырылган, майданнары урман үсентеләре белән капланган жирләргә кертелә торган яшь агачлар сыйфатына карата таләпләр 2.17.3.2 таблицада китерелә.

2.17.3.2 таблица

Урман агач токымнарының утырту материалына һәм урманнарны ясалма һәм катнаш торгызганда булдырылган, майданнары урман үсентеләре белән капланган жирләргә кертелә торган яшь агачлар сыйфатына карата таләпләр

Агач токымнары	Утырту материалына таләпләр			Майданнары урман үсентеләре белән капланган жирләргә кертеләргә тиешле яшь агачлыкларга карата таләпләр			
	яше, кимендә, ел	тамыр башланган жирдә кәүсәсе диаметры, кимендә, мм	кәүсәсе биеклеге кимендә, см	урманнар типлары төркеме яисә урман үсентеләре шартлары типлары	яше, кимендә, ел	төп токымнар агачлары саны кимендә, 1 гектарга мең данә	төп токымнар агачларының уртача биеклеге кимендә, м
1	2	3	4	5	6	7	8
Урман-дала зонасы							
Россия Федерациясенең Европа өлешендәге Урман-дала районы							
Еламсар каен (сөялле)	1 - 2.	2,0	20	Яңа һәм дымлы имән	5	2,0	1,3

Агач токымнары	Утырту материалына таләпләр			Мәйданнары урман үсемлекләре белән капланган жирләргә кертеләргә тиешле яшә агачлыкларга карата таләпләр			
	яшә, кимендә, ә, ел	тамыр башланган жирдә кәүсәсе диаметры, кимендә, мм	кәүсәсе биеклеге кимендә, см	урманнар типлары төркеме яисә урман үсентеләре шартлары типлары	яшә, кимендә, ә, ел	төп токымнар агачлары саны кимендә, 1 гектарга мең данә	төп токымнар агачларының уртача биеклеге кимендә, м
1	2	3	4	5	6	7	8
				катыш урман			
Ботаклы-чатаклы имән	1 - 2.	4,0	15	Коры киң яфраклы токымлы ундырышлы балчыксыл туфрактагы урманнар һәм күчеш холыклы урманнар	7	1,5	0,9
				Яңа киң яфраклы токымлы ундырышлы балчыксыл туфрактагы урманнар һәм күчеш холыклы урманнар	7	1,5	1,1
Европа чыршысы (гади)	2 - 3.	2,0	12	Дымлы киң яфраклы токымлы ундырышлы балчыксыл туфрактагы урманнар һәм күчеш холыклы урманнар	7	1,5	1,3
				Яңа һәм дымлы киң яфраклы токымлы ундырышлы балчыксыл туфрактагы урманнар һәм күчеш	7	1,5	0,7

Агач токымнары	Утырту материалына таләпләр			Мәйданнары урман үсемлекләре белән капланган жирләргә кертеләргә тиешле яшә агачлыкларга карата таләпләр			
	яше, кимендә, ел	тамыр башланган жирдә кәүсәсе диаметры, кимендә, мм	кәүсәсе биеклеге кимендә, см	урманнар типлары төркеме яисә урман үсентеләре шартлары типлары	яше, кимендә, ел	төп токымнар агачлары саны кимендә, 1 гектарга мең данә	төп токымнар агачларының уртача биеклеге кимендә, м
1	2	3	4	5	6	7	8
				холькылы урманнар			
Сукачев һәм Себер карагайлары	1 - 2.	2,5	15	Яңа киң яфраклы токымлы ундырышлы балчыксыл туфрактагы урманнар һәм күчеш холькылы урманнар	5	1,5	1,4
Гади нарат Ак тирәк	2	3,0	10	Коры наратлык, киң яфраклы токымлы ундырышлы балчыксыл туфрактагы урманнар һәм күчеш холькылы урманнар	6	2,2	1,1
	1	3,0	15	Яңа һәм дымлы наратлык, киң яфраклы токымлы ундырышлы балчыксыл туфрактагы урманнар һәм күчеш холькылы урманнар	6	2,0	1,3
				Дымлы күчеш холькылы урманнар һәм киң яфраклы токымлы	4	0,8	2,5

Агач токымнары	Утырту материалына таләпләр			Мәйданнары урман үсемлекләре белән капланган жирләргә кертеләргә тиешле яшь агачлыктарга карата таләпләр			
	яше, кимендә, ә, ел	тамыр башланган жирдә кәүсәсе диаметры, кимендә, мм	кәүсәсе биеклеге кимендә, см	урманнар типлары төркеме яисә урман үсентеләре шартлары типлары	яше, кимендә, ә, ел	төп токымнар агачлары саны кимендә, 1 гектарга мең данә	төп токымнар агачларының уртача биеклеге кимендә, м
1	2	3	4	5	6	7	8
				ундырышлы балчыксыл туфрактагы урманнар			
Гади корычагач һәм ланцентлы (яшел)	1	2,0	12	Яңа һәм дымлы имән катнаш урманнар һәм имәнлекләр	6	2,0	1,7
				Нарат жиләкле, кымызлыклы, кара жиләкле	7	2,0	1,2
				Озын мүкле һәм сфагнумлы	7	2,2	1,0
Гади корычагач	2	4,0	15	Яңа һәм дымлы имән катнаш урманнар һәм имәнлекләр	6	2,0	1,5

Урман үрчетү Россия Федерациясе Урман кодексының 63 статьясы, Россия Федерациясе Табигый ресурслар министрлыгы 08.06.2007 ел, №149 боерыгы белән расланган Урман үрчетү кагыйдәләре (алга таба – Урман үрчетү кагыйдәләре) нигезендә гамәлгә ашырыла.

Урман үрчетү урман фонды жирләрендә һәм элегрәк су, жил һәм башка туфрак эрозиясен булдырмау, саклык урманнарын булдыру максатында һәм урманнарның потенциалын арттыруга бәйле башка максатларда урманнар үскән башка төр категория жирләрендә гамәлгә ашырыла.

Урман үрчетүгә түбәндәгеләр карый:

– урман фонды жирләре составындагы урман булмаган жирләрне урманлаштыру (сазларны киптерү, авыл хужалыгы куллануыннан чыгарылган жирләрне, чокырларны рекультивацияләү һ.б.);

– авыл хужалыгы билгеләнешендәге жирләрдә, сәнәгать, транспорт жирләрендә, су фонды жирләрендә һәм башка категория жирләрендә саклык урман утыртмалары булдыру;

– сәнэгать эшчәнлеге аркасында бозылган жирләрне рекультивацияләгәндә урман утыртмаларын булдыру;

– санатор-курорт зоналарда һәм башка объектларда урман утыртмалары булдыру.

Урман үрчетү куелган максатлар, жир кишәрлекләре туфракларының урман үсү үзлекләренә, агач һәм куак токымнарының урман хужалыгы-биологик үзенчәлекләренә нигезләнеп гамәлгә ашырыла һәм түбәндәгеләрне тәмин итәргә тиешле:

– жирләрне һәм объектларны начар факторлардан сакларга;

– территориянең урманлы өлешен арттырырга һәм әйләнә-тирә мохиттәге шартларны яхшыртырга.

Урман үрчетү ясалма урман утыртмаларын үсентеләрне, чәчкеләрне, ботакларны утырту яки орлыкларны чәчү ысуллары белән башкарыла.

Урман үрчетү максатларында булдырылучы урман утыртмаларының төп төрләре кырсаклагыч һәм агынтыкөйләүче урман полосалары булып тора.

Көтүлекләрдә микроклиматны яхшырту, көтүлекләрнең продуктлылыгын арттыру, хайваннарны начар климат шартларыннан саклау өчен урман-мелиоратив утыртмалар утыртыла.

Автомобиль һәм тимер юлларының читләрендә, һәм шулай ук аларның сак зоналарында урман утыртмалары юлларны кар һәм ком каплаудан саклау, якын-тирәдә урнашкан авыл хужалыгы биләмәләренә авыр металллар керүне булдырмый калу өчен утыртыла.

Рекультивацияләнергә тиешле жирләрдә урман үрчетү рекультивациянең техник этабын үткәргәннән соң әлеге жирләрнең биологик рекультивациясе (планлаштыру, уңдырышлы туфрак катламын салу, чокыр казылган жирләрне террасалау һ.б.) максатында урман утыртмалары утырту юлы белән гамәлгә ашырыла.

Су саклау зоналарында һәм су объектларының яр буе сак полосаларында урман үрчетү аларның ярлары ишелүдән, чүпләнүдән, ләм белән каплаудан һәм су ресурсларының арыклануыннан саклау максатында яр ныгыткыч һәм башка урман утыртмаларын утырту юлы белән гамәлгә ашырыла.

Торак пунктлар урнашкан жирләрдә урман үрчетү әйләнә-тирә мохитне яхшырту максатларында рекреация йөкләренә, сәнэгать ташландыклары йогынтысына һәм башка начар факторларга карата тотрыклы булган урман утыртмаларын утырту юлы белән башкарыла.

Урман үрчетү буенча башкарылучы эшләрнең методлары һәм технологияләре урман үрчетү проектлары белән билгеләнә. Урман үрчетү проекты булдырылган урман үрчетү объектларының торышына карата урман үрчетү буенча эшләрне тәмамланган дип табу өчен конкрет бәяләмә критерийларын (урманмелиоратив утыртмаларның яше, агачларның уртача озынлыгы, ябалдашларның йомыклык күрсәткечләре, майдан берәмлегендә яшәргә яраклы булган агачларның һәм куакларның саны һ.б.) үз эченә алырга тиеш.

Урман утыртмалары иң әһәмиятле (төп) агач яки куак токымнарыннан яисә берничә әһәмиятле һәм тыгыз бәйләнешле агач һәм куак токымнарыннан булдырыла ала.

Иң әһәмиятле агач токымы жирле урман булдыру токымнарыннан сайлап алына, ә унай тәжрибә булган очракта – интродукцияләнгәннәрдән. Ул урман үрчетү максатларына туры килергә һәм жир кишәрлегендәге урман үсү үзенчәлекләренә ярашырга тиеш.

Тыгыз бәйләнешле агач токымнарын һәм куакларны сайлап алу аларның төп токымга карата йогынтысыннан чыгып башкарыла.

Урман үрчетү буенча урман утыртмаларын булдыруның төп методы утырту булып санала, ул төрле утырту материалларны белән башкарыла ала. Утырту өчен чәчкеләр һәм үсентеләр, һәм шулай ук ботаклар кулланыла.

Утырту материалы утырту алдыннан аны кибүдән һәм зыянлы организмнар белән зарарланудан саклау, һәм шулай ук яшәргә яраклылыгын һәм үсеш тизлеген арттыру өчен төрле матдәләр белән эшкәртелергә мөмкин.

Утыртылучы урман утыртмаларының башлангыч куелыгы һәм утырту урыннарының урнашуы агачларның һәм куакларның үсү дәрәжәсенә карап, начар факторларга карата тотрыклы булган, аеруча озын гомерле һәм урман үрчетү максатларына туры килүче урман утыртмаларының формалашуына ярдәм итәргә тиеш.

Утыртылучы урман утыртмаларының башлангыч куелыгы һәм утырту урыннарын сайлау төп агач токымының төренә, урман зонасына, урман үсү шартларының тибына, урман үрчетү методына һәм максатларына, файдаланылучы утырту материалының тибына карап билгеләнә.

Агач һәм куак токымнарын утырту туфракка ашлама, үсемлекләренә зыянлы организмнардан саклау чараларын кертәп, һәм шулай ук киләчәктә аларны ашлама буларак, печән эзерләү һәм башка максатларда куллану буенча үлән чәчү белән үрелдерелергә мөмкин.

Утыртылган урман үсемлекләрен карап тоту агротехник (агротехник карап тоту) һәм урманчылык (урманчылык карап тотуы) ысуллары белән башкарыла.

Агротехник карап тоту, кагыйдә буларак, агачларның һәм куакларның ябалдашлары йомылганчы башкарыла һәм түбәндәгечә тәэмин ителә:

– үсемлекләренә үлән һәм туфрак өемнәреннән, ком өеменнән, туфракны су юып алып китүдән һәм жил белән очыртудан, салкыннан кысылудан кул ярдәмендә төзәткәләү;

– үлән үсемлекләрен механик юл аша бетерү белән берлектә туфракны көпшәкләндерү;

– үләнле үсемлекләренә химик чаралар белән юк итү;

– өстәмәләр (үлгән, тамырланмаган үсемлекләр урынына агачлар һәм куаклар утырту), минераль, органик ашламалар белән тукландыру һәм су сибү (планлаштырыла һәм махсус чаралар кебек үткәрелә).

Агротехник карап тотуның максаты – үләнле һәм кирәкле булмаган агач үсемлекләрен бетерү.

Карап тотуның ысуллары, алымнарының күләме, аларның кабатланучанлык вакытлары һәм агротехник карап тотуларны үткәрүнең озынлыгы (утыртканнан

соң узган еллар саны) урман үсү шартларының типларыннан, культивацияләнүче агач һәм куак токымнарының биологик үзенчәлекләреннән, туфракны эшкәртү ысулыннан, урман утыртмаларын утырту методынан, кулланылучы утырту материалының зурлыгыннан һәм башка үзенчәлекләреннән чыгып билгеләнә.

Чүп үләннәренә һәм агач үсемлекләренә каршы көрәш буенча химик чараларны куллану Россия Федерациясенә пестицидлар һәм агрохимикатлар белән сак эш итү турындагы законнары нигезендә рөхсәт ителә.

Минераль һәм органик ашламалар, кагыйдә буларак, ярлы (комлы, су белән юылган, киптерелгән, рекультивацияләнгән һәм б.ш.), үлән үсемлекләренә үсеп китү мөмкинлеге булмаган туфракларга кертелә.

25% алып 85% кадәр яшәп китүче урман утыртмалары (утыртылган яки чәчелгән күләм процентларыннан тере үсемлекләре яки шытымнар күләме белән) өстәлергә тиешле. Тере үсемлекләр яки шытымнар кишәрлек майданы буйлап тигез урнашмаган урман утыртмалары теләсә нинди жайлашып китүләрдә дә өстәлә.

Өстәгән вакытта утырту материалының яше культивацияләнүче үсемлекләренә яшенә яраклашырга тиеш.

Урман үрчетү максатларында утыртылган урман утыртмаларын урманчылык карап тотуы чүп булып саналган, зәгыйфьләнгән, һәлак булган агач үсемлекләрен һәм сәламәт агач һәм, калганнары яхшы үсеп китсен өчен, куакларның өлешен даими кисеп торудан, урман үрчетү максатларында файдалы функцияләрен башкаруын тәэмин итүче утыртмаларны формалаштырудан гыйбарәт.

Урманчылык карап тотуы культивацияләнүче агач һәм куакларның ябалдашлары йомылганчы башкарыла.

Агачларның һәм куакларның ябалдашлары йомылганнан соң аларны карап тоту Россия Федерациясе урман законнары нигезендә гамәлгә ашырыла.

Әгәр дә утыртылган урман утыртмалары урман үрчетү проектында куелган критерийларга туры килә икән, ул чакта урман үрчетү объектларын булдыру буенча эшләр төгәлләнгән дип санала.

Урманнарны карап тоту Россия Федерациясе Урман кодексының 64 статьясы, Россия Федерациясе Табигый ресурслар министрлыгының 16.07.2007 ел, №185 боекы белән расланган Урманнарны карап тоту кагыйдәләре (алга таба – Урманнарны карап тоту кагыйдәләре) белән гамәлгә ашырыла.

Урманнарны карап тоту Татарстан Республикасының урман планы, урманчылык буенча әлеге Регламент, һәм шулай ук урманнарны үзләштерү проекты нигезендә, агачларның һәм куакларның өлешләрен кисү, агроурманмелиоратив һәм башка төр чараларны үткөрү юыл белән урманнарның продуктивлыгын арттыру һәм аларның файдалы функцияләрен саклау максатларында гамәлгә ашырыла.

Урманнарны карап тотуны түбәндәгеләр башкара:

– урманнардан урманнарны үзләштерү проекты нигезендә файдаланучы гражданныр һәм юридик затлар;

– Татарстан Республикасы Урман хужалыгы министрлыгы.

Урманнарны карап тотканда урманнарның токым составын һәм сыйфатын яхшыртуга, аларның төре начар йогынтыларга тотрыклылыгын һәм экологик әһәмиятен арттыруга юнәлдерелгән төрле яшьле урман утыртмаларын кисү (алга таба – урманнарны карап тоту кисүләре) башкарыла.

Эксплуатация урманнарында урманнарны карап тоту буенча чаралар, урманнарның файдалы функцияләрен саклап, тотрыклы, максималь рәвештә нәтижәле итеп югары сыйфатлы үзгәч һәм башка урман ресурслары, аларны эшкәртү продуктларын алу максатларына ирешүгә юнәлдерелгән.

Саклык урманнарында урманнарны карап тоту чаралары әйләнә-тирәлекне булдыручы, су саклаучы, сак, санитар-гигиена, сәламәтләндерү һәм урманнарның башка файдалы функцияләрен саклау максатларына ирешүгә юнәлдерелгән.

Урманнарны карап тоту кисүләре урман утыртмаларының токым составын яхшырту; урман утыртмаларының сыйфатын һәм тотрыклылыгын арттыру, урманнарның саклаучы, су саклаучы, санитар-гигиена һәм башка файдалы үзлекләрен саклау һәм көчәйтү; үзгәч техник яктан өлгертү вакытларын киметү; үзгәч ресурсларыннан рациональ файдалану максатларында башкарыла.

Урман утыртмаларының яшенә һәм карап тоту максатларына карап, урманнарны карап тоту кисүләренә түбәндәге төрләре башкарыла:

- яшь агачларның табигый һәм сыйфат составын һәм төп агач токымнары агачларының үсеш шартларын яхшыртуга юнәлдерелгән тоныкландырулар;

- урман утыртмаларының куелыгын көйләүгә һәм төп агач токымы агачларының үсеш шартларын яхшыртуга, һәм шулай ук урман утыртмаларының токым һәм сыйфат составын формалаштыруны давам иттерүгә юнәлдерелгән тазартулар;

- агачларның кәүсәсе һәм ябалдашы дәрәс формалашуға уңайлы шартлар тудыруга юнәлдерелгән сирәкләүләр;

- агачларның үрчемән арттыруға уңайлы шартлар тудыруга юнәлдерелгән аркылы кисүләр;

- утыртмаларда булган яшь өметле агачларның үсеше өчен уңайлы шартлар тудыруга юнәлдерелгән өлгереп килүче, өлгергән һәм картайган утыртмаларга карата үткәрелүче яңартулар;

- формалашкан урта һәм олы яшьтәге утыртмаларда аларның составын, структурасын, төзелешен көйләү һәм максатчыл токым агачлары, буыннары, яруслары үсеше өчен уңайлы шартлар тудыру юлы белән яңадан формалаштырулар;

- урман-парк ландшафтларының формалашуына һәм аларның эстетик, сәламәтләндерү кыйммәтләрен һәм тотрыклылыгын арттыруга юнәлдерелгән ландшафт формалаштырулар;

Тоныкландыру, тазарту, сирәкләү, аркылы кисү кисүләрен үткәрүнең яшьчорлары 2.17.3.3 таблицада күрсәтелгән.

2.17.3.3 таблица

Төрле урманны карап тоту кисүлэрен үткэрү буенча яшь чорлары

Урманны карап тоту буенча кисүлэрнең төрлөрө	Урман утыртмаларының яше, ел				
	кисентенең яше зур булганда үсенте бирүче агач токымыннан барлыкка килгән орлыклы һәм беренче генерацияле ылыслыларның һәм каты яфраклыларның		кисентенең яше зур булганда башка агач токымнарының		
	100 яшьтән артык	100 яшьтән кимрәк	60 яшьтән артык	50 - 60 яшь	50 яшьтән кимрәк
1	2	3	4	5	6
Тоныкландыру	10 кадәр	10 кадәр	10 кадәр	10 кадәр	5 кадәр
Тазартулар	11-20	11-20	11-20	11-20	6-10
Сирэгәйтүләр	21-60	21-40	21-40	21-30	11-20
Аркылы кисүләр	60 артык	40 артык	40 артык	30 артык	20 артык

Үзагач әзерләүгә бәйле булмаган урманнарны карап тоту чаралары уздыру таләп ителә торган мәйданнар күләмнәре 2.17.3.4 таблицада китерелә.

2.17.3.4 таблица

Яшь агачларны карап тоту һәм урманнарны карап тоту буенча үзагач белән бәйле булмаган бүтән чараларның нормативлары һәм параметрлары

Токымы:	Мәйданы, га	Кисеп ташланучы запас, м3	Кабатланучанлык вакыты, ел	Ел саен була торган күләме		
				мәйданы, га	кисеп ташланучы запас, м3	
					гомуми	1 гектардан
1	2	3	4	5	6	7
Урманнарның максатчан билгеләнеше – саклык урманнары						
Карап тоту төре - тоныкландыру						
Нарат	42	210	3	4	70	5
чыршы	31	220	3	10	73	7
Ылыслылар жәмгысе	73	430		24	143	6
Имән	290	2190	3	97	730	8
Каты яфраклылар жәмгысе	290	2190		97	730	8
Жәмгысе тоныкландырулар	363	2620		121	873	7
Карап тоту төре - тазартулар						
Нарат						

Токымы:	Майданы, га	Кисеп ташланучы запас, м3	Кабатланучанлык вакыты, ел	Ел саен була торган күлөмө		
				майданы, га	кисеп ташланучы запас, м3	
					гомуми	1 гектардан
1	2	3	4	5	6	7
чыршы	14	160	5	3	32	12
Ылыслылар жэмгысе	14	160		3	32	12
Биек кәүсәле имән	232	2640	5	46	528	11
Каты/яфр. жэмгысе	232	2640		46	528	11
Каен	5	60	5	1	12	13
Юкә	33	880	5	7	176	26
Йомш./яфр. жэмгысе	38	940		8	188	39
Жэмгысе тазартулар	284	3740		57	748	13
Яшь урманнарны карап тоту жэмгысе						
Ылыслы	87	590		27	175	7
Каты яфраклы	522	4830		143	1258	9
Йомшак яфраклы	38	940		8	188	25
Урманчылык буенча барлыгы						
Жэмгысе:	637	6360		178	1621	10

16.07.2007 ел, № 185 Россия ТРМ боерыгы белән расланган Урманнарны карап тоту кагыйдәләре белән билгеләнгән күпчелекне тәшкил итүче һәр токым буенча үсеп китүчәнлек шартларының типларын, карап тотканчыга кадәр составы буенча утыртмаларның төркемен, бонитет классларын күрсәтеп, карап тоту буенча кисү режимының нормативлары, караганнан соң чыбылдыкның минималь тоташлыгы, агачлар саны яисә массасы буенча сайлап алу проценты 2.17.3.5 таблицада китерелгән.

**Токым һәм сыйфат составын яхшырту максатларында Россия
Федерациясенәң Европа өлешендәге урман-дала районындагы урман
типлары төркөмнәре буенча төп урман булдыручы утыртмаларны карап
тоту буенча кисү режимнарының нормативлары**

Урман утыртмаларының кисүгә кадәрге составы	Урман тибы төркөмнәре (бонитет классы)	Карап тоту яше, ел	Тонькландыру		Тазарту		Кисенте нең яшенә (өлгергә нлегенә) карата максатча н состав
			карап тотканчыга кадәр ябалдашны ң минималь тоташлыгы	кисү ешлыгы, запас буенча %ы	карап тотканчыг а кадәр ябалдашн ың минималь тоташлыг ы	кисү ешлыгы, запас буенча %ы	
1	2	3	караганнан соң	кабатлан учанлыг ы (ел)	караганна н соң	кабатлан учанлыг ы (ел)	8
1. Нарат утыртмалары							
1.1. Чиста һәм яфраклылар кушылмасы 2 берәмлеккә кадәр булган нарат утыртмалары	мүкле (III-IV)	8-10	0,9 0,7	15-20 6-10	0,9 0,7	15-20 10-15	8С2 Б
	нарат жыләкле (II-I)	5-10	0,8 0,6	20-25 6-8	0,8 0,6	20-25 8-10	(8-9) С (1-2) Б
	катлаулы (I-Ia)	5-10	0,8 0,6	25-30 5-7	0,8 0,6	25-30 7-10	(9-10) С (1- +) Б
	кара жыләкле (I-II)	5-10	0,9 0,7	20-25 6-8	0,9 0,7	20-25 8-10	(8-9) С (1-2) Б
	озын мүкле (III)	8-10	0,9 0,7	20-25 6-10	0,9 0,7	15-25 8-10	8С2Б
1.2. Составыда нарат өстенлек итүче наратлы-яфраклы (5-7 нарат, 3-5 яфраклы)	мүкле (III-IV)	4-7	0,9 0,6	20-30 6-8	0,9 0,7	20-30 10-15	(7-8) С (2-3) Б
	нарат жыләкле (II-I)	3-6	0,7 0,5	30-50 4-6	0,7 0,5	30-50 8-12	(8-9) С (1-2) Б
	катлаулы (I-Ia)	3-5	0,6 0,4	35-60 3-5	0,6 0,4	30-50 8-12	(8-10) С (0-2) Б
	кара жыләкле (I-II)	3-6	0,7 0,5	30-50 4-6	0,7 0,5	30-50 8-12	(7-9) С (1-3) Б
	озын мүкле (III)	4-7	0,8 0,6	30-40 5-7	0,8 0,6	25-35 8-12	(6-8) С (2-4) Б
1.2.1. Составыда 3-4 берәмлек нарат һәм 6- 7 яфраклы булган нарат нарат-яфраклы	нарат жыләкле (II-I)	3-5	0,7 0,4	35-60 3-5	0,7 0,4	35-60 8-10	(6-8) С (2-4) Б
	катлаулы (I-Ia)	3-5	0,6 0,3	40-70 3-5	0,6 0,4	40-60 8-10	(6-9) С (1-4) Б
	кара жыләкле (I-II)	3-5	0,6 0,3	40-70 3-5	0,6 0,4	40-50 8-10	(6-8) С (2-4) Б
	озын мүкле (III)	4-6	0,7 0,5	30-50 4-6	0,7 0,5	30-45 8-12	(5-7) С (3-5) Б
1.3. Яфраклы-наратлы (агачлар тиешле күләмдә булган очракта яфраклылар 7 берәмлектән артык, наратлар 3 берәмлектән кимрәк)	нарат жыләкле	3-5	0,6 0,4	40-60 3-6	0,7 0,4	40-60 10-15	(5-8) С (2-5) Б
	катлаулы	3-5	0,5 0,3	40-70 3-5	0,6 0,4	40-60 10-15	(6-9) С (1-4) Б
	кара жыләкле	4-6	0,6 0,4	40-70 4-6	0,6 0,4	40-50 10-15	(5-8) С (2-5) Б
	озын мүкле	4-7	0,7 0,4	30-60 5-7	0,7 0,5	30-45 8-12	(4-7) С (3-6) Б
2. Чыршы утыртмалары							
2.1. Чыршы утыртмалары: чиста	катлаулы (Ia-I)	8-10	0,8 0,6	15-30 5-8	0,8 0,6	15-30 6-8	(9-10) Е (0-1) Б

Урман утыртмаларынын кисуҗа кадәрге составы	Урман тибы төркемнәре (бонитет классы)	Карап тоту яше, ел	Тонукландыру		Тазарту		Кисенте нең яшенә (өлгергә нлегенә) карата максатчан состав
			карап тотканчыга кадәр ябалдашның минималь тоташлыгы	кисү ешлыгы, запас буенча %ы	карап тотканчыга кадәр ябалдашның минималь тоташлыгы	кисү ешлыгы, запас буенча %ы	
			караганнан соң	кабатланучанлыгы (ел)	караганнан соң	кабатланучанлыгы (ел)	
1	2	3	4	5	6	7	8
һәм яфраклылар кушылмасы 2 берәмлеккә кадәр булган							(Ос)
	кара жиләкле (I-II)	8-10	0,8 0,5	20-35 6-8	0,8 0,6	15-25 6-8	(8-9) Е (1-2) Б (Ос)
	елга буенда урнашкан (II-III)	8-10	0,8 0,5	20-35 6-8	0,8 0,6	15-25 6-8	(8-9) Е (1-2) Б (Ос)
2.2. Чыршылы-яфраклы, составында чыршылар күбрәк булган: 5-7 чыршы һәм 3-5 яфраклы	катлаулы (Ia-I)	6-8	0,7 0,5	30-40 4-6	0,7 0,5	30-40 8-10	(9-10) Е (0-1) Б (Ос)
	кара жиләкле (I-II)	6-8	0,7 0,5	30-40 4-6	0,7 0,5	30-40 8-10	(8-9) Е (1-2) Б (Ос)
	елга буенда урнашкан (II-III)	6-8	0,7 0,5	30-40 4-6	0,7 0,5	30-40 8-10	(8-9) Е (1-2) Б (Ос)
2.2.1. Составыда 3-4 берәмлек чыршы һәм 6-7 яфраклы булган чыршылы-яфраклы	катлаулы (Ia-I)	4-6	0,6 0,3	50-60 4-6	0,6 0,4	50-60 4-8	(8-10) Е (0-2) Б (Ос)
	кара жиләкле (I-II)	4-6	0,6 0,3	50-60 4-6	0,6 0,4	40-50 4-8	(8-9) Е (1-2) Б (Ос)
	елга буенда урнашкан (II-III)	4-6	0,6 0,3	50-60 4-6	0,6 0,4	40-50 4-8	(8-9) Е (1-2) Б (Ос)
2.3. Яфраклылар чыбылдыгы астында кирәкле күләмдә чыршы булган яфраклы-чыршылы	катлаулы (Ia-I)	4-6	чикл. юк	чикл. юк 4-6	чикл. юк	чикл. юк 4-8	(8-10) Е (0-2) Б (Ос)
	кара жиләкле (I-II)	4-6	чикл. юк	чикл. юк 4-6	чикл. юк	40- 50/100 4-8	(7-8) Е (2-3) Б (Ос)
	елга буенда урнашкан (II-III)	4-6	чикл. юк	чикл. юк 4-6	чикл. юк	40- 50/100 4-8	(>4) Е (<6) Б (Ос)
3. Имән утыртмалары							
3.1. Саф чиста һәм 2 берәмлеккә кадәр башка токым катнашындагы имән утыртмалары	Яңа юкәле-чикләвекле имәнлекләр (II-I)	-	-	0,8 0,7	20-35 5-10	20-25 15-20	(8-9) Д (1-2) Лп, Е, башка ток.
	Яңа имәнлекләр (III-II; IV)	-	-	0,8 0,7	20-30 5-10	15-20 15-20	(8-9) Д (1-2) Лп, Е, башка ток.
	Дымлы эре үләнле имәнлекләр	-	-	0,8 0,7	20-35 5-10	20-25 15-20	(8-9) Д (1-2) Лп, Е, башка ток.
	Имәнлекләре дымлы	-	-	0,8	20-30	15-20	(8-9) Д

Урман утыртмаларынын кисуҗа кадәрҗе составы	Урман тибы төркемнәре (бонитет классы)	Карап тоту яше, ел	Тоныкландыру		Тазарту		Кисенте нең яшенә (өлҗергә нлегенә) карата максатчан состав
			карап тотканчыга кадәр ябалдашны ң минималь тоташлыгы	кису ешлыгы, запас буенча %ы	карап тотканчыга кадәр ябалдашны ң минималь тоташлыгы	кису ешлыгы, запас буенча %ы	
			караганнан соң	кабатланучанлыгы (ел)	караганнан соң	кабатланучанлыгы (ел)	
1	2	3	4	5	6	7	8
	юкәле (III-IV; II)			0,7	5-10	15-20	(1-2) Лп, Е, башка ток.
	Елга буендагы - эре үләнле имәнлекләр (II-III)		-	0,8 0,7	20-30 5-10	20-25 15-20	(8-9) Д 1-2 Кара зирек, башка ток.
3.2. 5-7 берәмлек составында имән күпчелек тәшкит иткән катнаш утыртмалар (йомшак яфраклы һәм каты яфраклы токимнар белән)	Яңа юкәле-чикләвекле имәнлекләр (II-I)	0,7 0,5	30-45 3-5	0,7 0,5	35-40 4-6	20-35 15-20	(7-9) Д (1-3) Лп, Яс, Е
	Яңа имәнлекләр (III-II; IV)	0,7 0,6	25-35 3-5	0,7 0,6	25-35 4-6	20-25 15-20	(7-8) Д (2-3) Лп, Е, башка ток.
	Дымлы эре үләнле имәнлекләр (II-III; I)	0,7 0,5	30-40 3-5	0,7 0,5	30-40 4-6	20-30 15-20	(7-8) Д (2-3) Лп, Е, башка ток.
	Имәнлекләре дымлы юкәле (III-IV; II)	0,7 0,5	30-35 3-5	0,7 0,5	30-35 4-6	20-25 15-20	(7-8) Д (2-3) Лп, Е, башка ток.
	Елга буендагы - эре үләнле имәнлекләр (II-III)	0,7 0,5	30-40 3-5	0,7 0,6	30-40 4-6	20-30 15-20	(7-9) Д 1-3 Кара зирек, башка ток.
3.2.1. 3-4 берәмлек составында имән катнашулы катнаш утыртмалар	Яңа юкәле-чикләвекле имәнлекләр (II-I)	0,7 0,4	40-60 3-5	0,7 0,4	40-60 4-6	25-40 10-15	(6-8) Д (2-4) Лп, Е, башка ток.
	Яңа юкәле-күрәнле имәнлекләр (III-II; IV)	0,7 0,5	30-50 3-4	0,7 0,5	30-50 4-6	25-30 10-15	(6-8) Д (2-4) Лп, Е, башка ток.
	Дымлы эре үләнле имәнлекләр (II-III; I)	0,7 0,4	40-50 3-5	0,7 0,4	40-50 4-6	25-35 10-15	(6-8) Д (2-4) Лп, Е, башка ток.
	Имәнлекләре дымлы юкәле (III-IV; II)	0,7 0,5	40-50 3-5	0,7 0,5	40-50 4-6	25-35 10-15	(6-8) Д (2-4) Лп, Е, башка ток.
	Елга буендагы - эре үләнле имәнлекләр (II-III)	0,7 0,5	40-60 3-5	0,7 0,5	40-60 4-6	25-40 10-15	(6-7) Д 3-4 Кара зирек, башка ток.

Урман утыртмаларынын кисуҗа кадрге составы	Урман тибы төркемнәре (бонитет классы)	Карап тоту яше, ел	Тонькландыру		Тазарту		Кисенте нең яшенә (өлгергә нлегенә) карата максатчан состав
			карап тотканчыга кадәр ябалдашның минималь тоташлыгы	кису ешлыгы, запас буенча %ы	карап тотканчыга кадәр ябалдашның минималь тоташлыгы	кису ешлыгы, запас буенча %ы	
			караганнан соң	кабатланучанлыгы (ел)	караганнан соң	кабатланучанлыгы (ел)	
1	2	3	4	5	6	7	8
3.3. Йомшак яфраклылар күпчелек тәшкил иткән һәм составында кимендә 3 берәмлек имән, әмма имән өстенлек итүче агачлыкларны формалаштыру өчен житәрлек күләмдә агачлары булган катлаулы утыртмалар	Яңа юкәле-чикләвекле имәнлекләр (II-I)	0,6 0,3	50-80 3-5	0,6 0,3	50-70 4-6		(5-7) Д (3-5) башка ток.
	Яңа юкәле-күрәнле имәнлекләр (III-II; IV)	0,6 0,4	40-70 3-5	0,6 0,5	40-60 4-6		(4-7) Д (3-6) башка ток.
	Дымлы эре үләнле имәнлекләр	0,6 0,4	40-70 3-5	0,6 0,5	40-60 4-6		(4-7) Д (3-6) башка ток.
	Имәнлекләре дымлы юкәле (III-IV; II)	0,6 0,4	40-70 3-5	0,6 0,5	40-60 4-6		(4-7) Д (3-6) башка ток.
	Елга буендагы - эре үләнле имәнлекләр (II-III)	0,6 0,4	40-70 3-5	0,6 0,5	40-60 4-6		(4-7) Д (3-6) Кара зирек, башка ток.
4. Каен утыртмалары							
4.1. Каен утыртмалары: саф һәм өлешчә башка токымнар катнашында	нарат-жиләкле-чәчбайлы (II-I)	-	-	>0,8 0,7	20-25 5-10	25-30 10-15	(8-10) Б (0-2) С
	катлаулы вак үләнле (II-I)	-	-	>0,8 0,7	20-30 5-10	25-30 10-15	(8-10) Б (0-2) С (Е)
	кара жиләкле - вак үләнле (II-III)	-	-	>0,8 0,7	20-25 5-10	25-30 10-15	(8-10) Б (0-2) С (Е)
	озын мүкле (III-IV)	-	-	>0,8 0,7	15-20 5-10	20-25 10-15	(8-10) Б (0-2) С
	катлаулы киң яфраклы (Ia-I)	-	-	>0,8 0,7	25-35 5-10	25-35 10-15	(8-10) Б (0-2) Е (С)
	кара жиләкле-киң яфраклы (I-II)	-	-	>0,8 0,7	20-30 5-10	25-30 10-15	(8-10) Б (0-2) Е (С)
Елга буендагы - эре үләнле (II-III)	-	-	>0,8 0,7	20-25 5-10	20-25 10-15	(8-10) Б (0-2) Е	
4.2. Каенлы-усаклы утыртмалар, башка токымлы	катлаулы вак үләнле (II-I)	0,8 0,6	20-40 5	0,8 0,6	20-40 5-10	20-40 10-15	(8-10) Б (0-2) С (0-+) Ос
	кара жиләкле-вак үләнле (II-III)	0,8 0,6	20-40 5	0,8 0,6	20-40 5-10	20-40 10-15	(8-10) Б (0-2) С (0-+) Ос
	катлаулы киң яфраклы	0,8	20-40	0,8	20-40	20-40	(8-10) Б

Урман утыртмаларының кисүгә кадәрge составы	Урман тибы төркемнәре (бонитет классы)	Карап тоту яше, ел	Тоныкландыру		Тазарту		Кисенте нең яшенә (өлгергә нлегенә) карата максатчан состав
			карап тотканчыга кадәр ябалдашның минималь тоташлыгы	кисү ешлыгы, запас буенча %ы	карап тотканчыга кадәр ябалдашның минималь тоташлыгы	кисү ешлыгы, запас буенча %ы	
			караганнан соң	кабатланучанлыгы (ел)	караганнан соң	кабатланучанлыгы (ел)	
1	2	3	4	5	6	7	8
	(Ia-I)	0,6	5	0,6	5-10	10-15	(0-2) E, C (0-+) Oc
	кара жиләкле-киң яфраклы (I-II)	0,8 0,6	20-40 5	0,8 0,6	20-40 5-10	20-40 10-15	(8-10) B (0-2) E (0-+) Oc
	елга буендагы - эре яфраклы (II-III)	0,8 0,6	20-35 5	0,8 0,6	20-35 5-10	20-30 10-15	(8-10) B (0-2) E (0-+) Oc
4.3. Каенлы-чыршылы (каен чыбылдыгы астында кирәкле күләмдә чыршы - чыршының икенче ярусы яки яшь агачы булган)	катлаулы киң яфраклы (Ia-I)	0,8 0,7	20-30 5	0,8 0,7	20-30 5-10	25-35 10-15	(7-10) B (0-3) E II яр. (Пдр) 10 E
	кара жиләкле-киң яфраклы (I-II)	0,8 0,7	20-30 5	0,8 0,7	20-30 5-10	25-35 10-15	(7-10) B (0-3) E II яр. (Пдр) 10 E
	Елга буендагы - эре үләнле (II-III)	0,8 0,7	20-30 5	0,8 0,7	20-30 5-10	25-35 10-15	(7-10) B (0-3) E II яр. (Пдр) 10 E
5. Усак утыртмалары							
5.1. Усак утыртмалары: саф һәм өлешчә башка токымнар катнашында	катлаулы вак үләнле (II-I)	-	-	>0,8 0,6	30-40 5-7	30-35 10-15	(7-10) Oc (0-3) E, B
	кара жиләкле - вак үләнле (III-II)	-	-	0,8 0,6	30-35 5-7	25-30 10-15	(7-10) Oc (0-3) E, B
	катлаулы киң яфраклы (Ia-I)	-	-	>0,8 0,6	30-40 5-7	30-35 10-15	(7-10) Oc (0-3) E, C, B
	кара жиләкле-киң яфраклы (I-II)	-	-	0,8 0,6	30-35 5-7	25-30 10-15	(7-10) Oc (0-3) E, C, B
	елга буендагы - эре яфраклы (II-I)	-	-	0,8 0,7	25-35 5-7	25-30 10-15	(7-10) Oc (0-3) E, B
5.2. Усаклы-чыршылы (усак чыбылдыгы астында кирәкле күләмдә чыршы - икенче ярусы яки яшь агачы булган)	катлаулы киң яфраклы (Ia-I)	0,8 0,5	30-45 4-6	0,8 0,5	35-45 5-8	30-40 10-15	(7-10) Oc (0-3) E, B II яр. (Пдр) 10E
	кара жиләкле-киң яфраклы (I-II)	0,8 0,6	30-40 4-6	0,8 0,6	30-40 5-8	25-35 10-15	(7-10) Oc (0-3) E, C, B II яр. (Пдр) 10E

Урман утыртмаларының кисүгә кадәрге составы	Урман тибы төркемнәре (бонитет классы)	Карап тоту яше, ел	Тоныкландыру		Тазарту		Кисенте нең яшенә (өлгергә нлегенә) карата максатчан состав
			карап тотканчыга кадәр ябалдашның минималь тоташлыгы	кисү ешлыгы, запас буенча %ы	карап тотканчыга кадәр ябалдашның минималь тоташлыгы	кисү ешлыгы, запас буенча %ы	
			караганнан соң	кабатланучанлыгы (ел)	караганнан соң	кабатланучанлыгы (ел)	
1	2	3	4	5	6	7	8
	елга буендагы - эре яфраклы (II-I)	0,8 0,6	30-40 4-6	0,8 0,6	30-40 5-8	25-35 10-15	(7-10) Ос (0-3) Е, Б II яр. (Пдр) 10Е
6. Юкә утыртмалары							
6.1. Күпмаксатлы билгеләнелешле утыртмалар, шул исәптән ұзагач алу өчен							
6.1.1. Саф чиста юкә утыртмалары һәм күп булмаган күләмдә башка токымдагылар кушылмасы белән (2 берәмлеккә кадәр)	юкәлекләр катлаулы вак үләнле (II-III)	10-15	-	-	0,8 0,7	20-30 5-7	(8-10) Лп (0-2) С, Е, башка ток.
	кара жиләкле - вак үләнле (III-IV)	10-15	-	-	0,8 0,7	20-25 5-7	(8-10) Лп (0-2) С, Е, башка ток.
	катлаулы киң үләнле (I-II)	10-15	-	-	0,8 0,7	25-30 5-7	(8-10) Лп (0-2) Е, Д, башка ток.
	кара жиләкле - киң үләнле (II-III)	10-15	-	-	0,8 0,7	20-30 5-7	(8-10) Лп (0-2) Е, Д, башка ток.
6.1.2. Составында юкәләр күпчелек булган катнаш утыртмалар	катлаулы вак үләнле (II-III)	6-8	0,8 0,6	25-35 4-6	0,8 0,6	25-35 5-7	(7-10) Лп (0-3) С, Е, башка ток.
	кара жиләкле - вак үләнле (III-IV)	6-8	0,8 0,6	20-30 4-6	0,8 0,6	25-30 5-7	(7-10) Лп (0-3) С, Е, башка ток.
	катлаулы киң үләнле (I-II)	6-8	0,8 0,5	30-40 4-6	0,8 0,5	30-40 5-7	(7-10) Лп (0-3) Е, Д, башка ток.
	кара жиләкле - киң үләнле (II-III)	6-8	0,8 0,6	25-35 4-6	0,8 0,6	25-35 5-7	(7-10) Лп (0-3) Е, Д, башка ток.
6.2. Умартачылык максатларында үстерелүче утыртмалар (нектарлы секция)							
6.2.1. Саф чиста юкә утыртмалары һәм күп булмаган күләмдә башка токымдагылар кушылмасы белән (2 берәмлеккә кадәр)	юкәлекләр катлаулы вак үләнле (II-III)	5-7	0,8 0,6	25-30 4-6	0,7 0,6	20-30 5-8	10 Лп башк. ток. бер..
	кара жиләкле - вак үләнле (III-IV)	6-8	0,8 0,6	25-30 4-6	0,7 0,6	20-30 5-7	10 Лп башк. ток. бер..

Урман утыртмаларының кисүгә кадәрge составы	Урман тибы төркемнәре (бонитет классы)	Карап тоту яше, ел	Тонькландыру		Тазарту		Кисенте нең яшенә (өлгергә нлегенә) карата максатчан состав
			карап тотканчыга кадәр ябалдашның минималь тоташлыгы	кисү ешлыгы, запас буенча %ы	карап тотканчыга кадәр ябалдашның минималь тоташлыгы	кисү ешлыгы, запас буенча %ы	
			караганнан соң	кабатланучанлыгы (ел)	караганнан соң	кабатланучанлыгы (ел)	
1	2	3	4	5	6	7	8
	катлаулы киң үләнле (I-II)	5-7	0,8 0,5	25-35 4-6	0,7 0,5	20-35 5-8	10 Лп башк. ток. бер..
	кара жиләкле - киң үләнле (II-III)	6-8	0,8 0,6	25-35 4-6	0,7 0,5	20-30 5-8	10 Лп башк. ток. бер..
6.2.2. Составында юкәләр күпчелек булган катнаш утыртмалар	катлаулы вак үләнле (II-III)	4-6	0,7 0,5	30-40 4-6	0,7 0,5	20-40 5-8	(9-10) Лп (0-1) б.т.
	кара жиләкле - вак үләнле (III-IV)	4-6	0,7 0,5	30-35 4-6	0,7 0,5	20-35 5-8	(9-10) Лп (0-1) б.т.
	катлаулы киң үләнле (I-II)	4-6	0,7 0,5	30-50 4-6	0,7 0,5	20-45 5-8	(9-10) Лп (0-1) б.т.
	кара жиләкле - киң үләнле (II-III)	4-6	0,7 0,5	30-35 4-6	0,7 0,5	20-40 5-8	(9-10) Лп (0-1) б.т.
7. Зирек утыртмалары							
7.1. Саф һәм составында башка йомшак яфраклы токимнар булган кара зирек утыртмалары	Елга буендагы - эре яфраклы кара зирек куаклары (II-I)	10-15	-	-	0,8 0,7	20-30 5-7	(7-10) Кара зирек (0-3) Е, Д
	Сазлыклы-эре-үләнле кара зирек куаклары (III-II)	10-15	-	-	0,8 0,7	20-25 5-7	10 К. зир., башка ток. берәм.
7.2. Составында кара зирек күпчелек булган һәм башка кыйммәтле токимнар булган катнаш утыртмалар	Елга буендагы - эре яфраклы кара зирек куаклары (II-I)	8-10	0,7 0,6	25-35 3-5	0,8 0,6	25-35 4-6	(6-8) К. зир., (2-4) Е. Д, башка ток.
8. Тирек утыртмалары							
Саф һәм өлешчә башка токимнар катнашындагы тирек утыртмалары		2-4	0,8 0,7	20-30 3-4	0,8 0,7	20-30 4-5	
9. Өянке утыртмалары							
Саф һәм өлешчә башка токимнар катнашындагы өянке утыртмалар		3-4	0,8 0,7	15-25 3-4	0,8 0,7	20-25 3-5	

Алардан токымнар буенча:	-	-	-	-	-	-	-	-
- ылыслылар буенча	-	-	-	-	-	-	-	-
- каты яфраклылар буенча	-	-	-	-	-	-	-	-
- йомшак яфраклылар буенча	-	-	-	-	-	-	-	-
Табиғый торгызу, барлығы:	-	154	55	209		162	128	499
Алардан токымнар буенча:								
- ылыслылар буенча	-	-	-	-		-	-	
- каты яфраклылар буенча	-	103	36	139		-	-	139
- йомшак яфраклылар буенча	-	51	19	70		162	128	360

* 10 елга карата күрсәткеч хисабында тоташ кисүләрнең майданы 8,5кә тапкырлана, чөнки соңгы ел алдыннан килүче алда һәм соңгы елдагы диләнкеләрнең яртысы күрсәтелгән вакытка кисүдә тора һәм урман торгызу чараларына жәлеп ителә алмый. Калган 1,5 диләнкеләр киләсе елдагы чор хисабында исәпкә алынырга мөмкин.

Урман торгызу ысулын билгеләү өчен урман белән капланмаган жирләрдә һәм өлгергән һәм өлгереп килүче утыртмаларның ябалдашлары астында табиғый яңартылуны (башлангыч яңартылу) тикшереп тору нәтижәләре нигез булды.

Урман культураларын булдыру технологиясе туфрақ-типология шартларга бәйле. Технологиялар нигезе сыйфатында Урманчылык һәм урман хужалыгын механикалаштыру буенча Бөтенроссия фәнни-тикшеренү институты тарафыннан эшләнгән урман торгызу буенча хисап-технологик карталар киңәш ителә.

Урман культураларын булдыруның иң ышанычлы ысулы утырту булып санала.

Урман торгызу эшләрендә эш урыннарын сайлап алу, урнаштыру һәм планлаштыру 2.17.3.7 таблицада китерелгән.

2.17.3.7 таблица

Урман торгызу эшләрендә эш урыннарын сайлап алу, урнаштыру һәм планлаштыру

Күрсәткечләр	Нормативлар (оптималь күрсәткечләр)
1	2
1. Эш урыннарын рациональ сайлап алу билгеләре	
1.1. Яраклаша алырдай яшь агач булганга карап	
Торгызылган дип түбәндәге кишәрлекләргә санарга:	
Йомшак яфраклы хужалыкта	1 гектарга кимендә 5 мең данә шытымнары яисә орлык нөсхәләре майдан буенча чагыштырмача тигез урнашканда
Каты яфраклы тәбәнәк кәүсәле хужалыкта	1 гектарга каты яфраклылар токымнарының шытымнары белән 400-600 данә түмәр булганда (400 данәдән ким булса – торгызу канәгәтләнәрлек түгел)
Вак шытым	1,5 м биеклектәгә нөсхәләре гомуми саныннан 2/3 артык булганда
Эре шытым	1,5 м биеклектәгә нөсхәләре гомуми саныннан 1/3 артык булганда
1.2. Урман культуралары майданнары категориясе буенча:	

Күрсәткечләр	Нормативлар (оптималь күрсәткечләр)
1	2
Тоташ сөрү рөхсәт ителә торган	Бушлыклар, ачыклыклар, аланнар һәм авыл хужалыгы әйләнешеннән төшеп калган майданнар, киселгән урыннар һәм черегән яисә казып алынмаган түмәрләре булган иске янғын урыннары
Туфракны полосалар һәм буразналар рәвешендә өлешчә эшкәртү рөхсәт ителә торган	Киселгән урыннар, төп һәм икенчел токымнар белән торгызылмаган янғын урыннар, 1 гектарга артык дымлы 500 түмәргә кадәр, 600 түмәргә кадәр – яңа һәм коры туфракларда
Туфракны буразналар яисә майданчыклар рәвешендә эшкәртү рөхсәт ителә торган	Шул ук майданнар, эмма аларда тиешенчә 500дән артык һәм 600 түмәр
Туфракны өлешчә эшкәртүне таләп итә торган	Киселгән урыннар, төп токым белән канәгатьләнмәслек дәрәжәдә торгызылган яисә йомшак яфраклылар белән (соры зирек, фаут усагы һәм башкалар) яисә сирәкләнгән үсентеләр
1.3. Кишәрлек урнашу рельефы буенча:	
Оптималь	Диңгез өслегеннән 500 метрга кадәр биеклектәге һәм 5 градуска кадәр тигезлек шартлары
Тракторлар кереп йөри ала торган (иминлек күзлегеннән)	6-12 градус авышлыгы (гомуми билгеләнештәге тракторлар базасында агрегатлар белән эшкәртү: көпчәкле - 8 градустан да артмаган авышлыкларда, башмаклы - 12 градустан да артмаган)
1.4. Гидрологик шартлар буенча (дым күп яратмый торган агач токымнары өчен)	
Оптималь	Туфрак-грунт сулары кимендә 30 см тирәнлектә яткан дренажланган туфраклар (мөмкин булса – туфракны эшкәртмичә, ә кирәк чакта – полосаларны фреза яисә сука белән йомшарту, буразналар яру)
Мөмкин булган	Дымы вакытлыча артып киткән туфраклар (түтәлләр һәм катламнар рәвешендә микрокалкулыклар эзерләгәннән соң) Дымы артып киткән туфраклар (дренаж каналлары ярып яисә киптергәннән соң туфракны катламнар белән эзерләү)
Мөмкин булмаган	Йомык котлованнар кишәрлекләре (киптерү юлы белән артык дымны чыгару кыенлашкан)
1.5. Урман культуралары эшләре башкарылырга тиешле кисүләргә планлаштыруга таләпләр	
Кисү калдыклары	Яндырылырга яисә 3 м киндәктәге тыгыз параллель валларга куелырга тиеш. Кисек калдыклары гомуми майданның 20%тан артмаган өлешен биләргә тиеш (вариант: кисек калдыклары бик күп булмаганда, ягъни 1 гектарга 15 скл. куб. м булганда, кисү бүлемтекләре буйлап тигез урнаштырылырга мөмкин)
Агачсыман	Барлык агач материалы урман культуралары эшләре башланганчы тулысынча алып бетерелергә тиеш.
Агач материалының өске складлары һәм йөк төяү майданнары били торган майдан	10 гектардан кимрәк булган диләнкеләрдә ул гомуми майданның 10%тан артмаган өлешен биләргә тиеш. Барлык кисү урыннарында ул урманнар торгызу эшләрен уздырырга яраклы хәлгә ктерелергә тиеш (агач материалын тулысынча жыеп алу, шул исәптән аска салынганнарын, кисек калдыкларын, бульдозер белән микрорельефны тигезләү һәм башкалар)
Урман бүлемтекләрен машина белән эшкәртү	

Күрсәткечләр	Нормативлар (оптималь күрсәткечләр)
1	2
барышында минеральләштерелгән туфрак өслеге күләме:	
а) урман культуралары булдырылырга тиешле	Көлсу авыр балчык һәм суглин дымлы туфракларда (кара жиләкле, озын мүкле наратлыклар һәм чыршылыклар) – урман бүлемтекләре майданының 20%ы. Кори комлы туфракларда (лишайниклы наратлыклар) - урман бүлемтекләре майданының 15%тан артмаган өлеше.
б) табигый яңартылырга тиешле	Көлсу комлы яхшы дренажланган туфраклардагы тигезлек урманнарында (нарат жиләкле наратлыкларда) 15-20% өлешен минеральләштерү рөхсәт ителә (үзлегеннән орлыкларын чөчүне тәэмин итеп). Табигый яңартылуга ярдәм итү өчен бүлеп бирелгән кисү урыннарында туфракны минеральләштерү гомуми майданның кимендә 20-30%ында уздырылырга тиеш (шытымнарны саклап калу шарты белән).
Түмәрләрнең биекlege	Диаметрының 1/3ыннан артмаган, диаметры 30 сантиметрдан нечкәрәк, 10 сантиметрдан артмаган
1 гектарга түмәрләр саны - 600 данәдән артык	Жир белән тигез өлештә алдан түмәрләрне казып чыгармыйча, чистартмыйча, кисеп алмыйча сукалар, фрезалар, урман утырту машиналары, культиваторлар белән эшләү рөхсәт ителми. Эре утырту материалларын механикаштырылган утырту алдыннан полосалап казып алу юлдаш һәм куак токымнары үсентеләре белән капланган кисүләр урыннарында аеруча нәтижәле була (полосаларның киңlege 2 м.).
1.6. Кишәрлекләре урман культуралары фондына кертүнең рөхсәт ителмәгән үзенчәлекләре	
Урманчылык алып баруындагы	Хужалык өчен кыйммәтле токымнар белән табигый рәвештә канәгатьләнәрлек яңара торган майданчыклар
Техник-икътисади	Су бастырылырга яисә корылмалар куелырга тиешле жирләр. Хужалык йогынтысы өчен мөмкин булмаган, күләме һәм әһәмияте буенча зур булмаган, аерым урнашкан, ерак урнашкан, урман культуралары булдыру өчен икеләтелгән чыгымнар таләп итүче майданнар
туфракның тамырлар үтеп керерлек тыгыз катламы тирәнlege буенча	Шуннан артык түгел: катнаш урманнарда – чыршы өчен 50 см һәм нарат өчен 80 см; киң яфраклы урманнарда – чыршы өчен 60 см һәм нарат өчен 120 см киң яфраклы урманнарда – чыршы өчен 60 см һәм нарат өчен 120 см
2. Кишәрлекләр конфигурациясе һәм күләме	Туры почмаклы яисә трапеция сыман, агрегатлар эшләү өчен уңайлы. Эре массивлар рәвешендә, мөмкин кадәр тигез яклы
3. Кишәрлекне жирлектә беркетү	Урман культуралары эшләрен алып бару өчен бүлеп бирелгән барлык майданнар почмак үлчәү рәвешендә фотога төшерелгәннән соң, сызыклары кисешкәш жирләрдә (кишәрлек яклары) баганалар утырту юлы белән шушы урында беркетелә. Баганалар озынлыгы 2 м, диаметры 12-16 см булырга һәм багананың өске очында төрге белән ике мәртәбә ышкып алып ясалган чокырда (янагында) тиешле язу ясалырга тиеш. Барлык кишәрлекләр сызымда квартал челтәренә бәйләп, ачык

Күрсәткечләр	Нормативлар (оптималь күрсәткечләр)
1	2
	<p>визирлар яисә табиғый чикләр белән чикләнгән булырга тиеш. Урман культуралары проектына кушып бирелүче сызымнарда шулай ук утырту материалын казып кую чокырларның кайда урнашуы, техника туктап тору урыннары, буразналар, борылып китүче полосалар юнәлеше һәм эшкәртелми торган майданнар (юллар һәм башкалар) ачык итеп билгеләнергә тиеш. Сызымнар 1:10000 масштабында төзелә, кишәрлек майданы 0,1 гектарга кадәр төгәллек белән исәпләнә.</p> <p>Фотога төшерү белән бергә (урман культураларын булдыру буенча билгеләнгән алымнарга бәйле рәвештә) майданны урында һәм сызымда үсү шартлары буенча бер үк төрле кишәрлекләргә, шулай ук блокларга (әгәр янгынга каршы чокырлар казу зарур булса) кишәрлекләргә алдан бүлгәләрү гамәлгә ашырыла.</p>
4. Урманчылык территориясендә урман культураларын, предприятиеләр урнаштыру	Кишәрлекләр урман культуралары эшләрен төрләре һәм аларны башкару вакытлары буенча мөмкин кадәр бер урында, ахыр чиктә якындагы кварталларда (блокларда) тупланган булырга тиеш. Моның өчен мондый блоклар жыелмасын алдан эзерләп куялар, алар өчен (туфрак өлгерү срокларын исәпкә алып) эшләрен башкару графикларын һәм техника (эш урыннары) хәрәкәте өчен барлык урманнар торгызу эшләре буенча уртак итеп тә, иң мөһимнәре өчен аерым да рациональ маршрутлар эзерлиләр (агачлар утырту, туфракны эзерләү, урман культураларын карау, питомник кору һәм утырту материалларын казып алу һәм башкалар).
5. Техника өчен туктап тору урыннарын һәм тиешле эшләр башкару сезонна эшчеләрне яшәү өчен урнаштыру	Эшкәртелгә тиешле кишәрлекләр (блоклар, кварталлар) мөмкин кадәр территория үзәгендә иң ерак урнашканыннан 10 километрдан ла артык булмаган жирдә урнашырга тиеш. Эшләр күп булып та, эшчеләрне һәр көн саен эш урыннарына илтү мөмкин булмаганда яисә моны нинди дә булса сәбәпләр аркасында башкару мөмкин булмаганда, аларның техник туктап тора торган урыннар янәшәсендә күчмә йортларда, кыр лагерларында яисә торак пунктта вакытлыча яшәүләрен оештыралар.
6. Кишәрлектә утырту материалы өчен казып кую чокырларын урнаштыру (чәчкеннәре алмаштырыла торган запасы булган тракторлар)	Чәчкеннәре утыртканда аларны китерүнең максималь аралары 50 метрдан артмаска тиеш. Казып кую өчен калкулыктагы, су басмый торган, жил һәм кояш тими торган, туфрагы жиңел булган урыннар сайлап алына.
7. Урман культуралары кишәрлекләрендә эш урыннарын урнаштыру:	
Туфрак кулдан эшкәртелеп	Бер-берсенә 3 м якин түгел
Киселгән агачларны һәм куакларны кулдан жыю	Куак кискечләр эшли торган урыннан 30 метрдан якин түгел
2 куак кискечнең берьюлы эшләве	Бер-берсенә 60 м якин түгел
Ике һәм аннан да күбрәк агрегат бер үк вакытта туфрак эшкәрткәндә	Сөзәклек буенча - бер-береннән 60 метрдан да якин түгел (бер үк вертикаль буенча техника һәм кешеләр эшләү рөхсәт ителми). Горизонталь буенча - 30 метрдан якин түгел
Тамырлары казып алына	Тамырказыгычтан 50 метрдан да якин түгел

Күрсәткечләр	Нормативлар (оптималь күрсәткечләр)
1	2
торган теләсә нинди эшләр башкару барышында	
Урманнарны механикалаштырылган утыртуда	Агрегат артынан төзәтеп йөрүче эшчеләр аңардан 10 метрдан да якин түгел. Агрегат борылып киткәндә, башка жиргә күчкәндә, каршылыкларга тап булганда үсентеләр утыртучылар трактор туктаганнан соң тракторчы сигналы буенча эш урыннарыннан китәргә тиеш. Агрегат хәрәкәттә вакытта аларга аннан тушәргә, аңа утырырга яисә утырту материалын тугырырга рөхсәт ителми. Берничә агач утырту агрегаты бер үк кишәрлектә берьюлы эшлэгәндә бер-берләреннән 20 метрдан да якин булмаска тиеш.
8. Кишәрлекләрдә эшләү урыннарын (чокырлар, буразналар, полосалар) урнаштыру:	Мөмкин кадәр туры сызык буйлап бер-беренә параллель урнашкан кишәрлекнең озын ягы буенча
Чокыр-чакырлы рельефлы урында	Чокырлар авышлыкта аркылы урнашырга тиеш
Дымлы туфракларда (кара жиләкле урманнарда) һәм дымлы (озын мүкле) туфракларда	Туфракны киптерү максатларында сулар агып төшү юнәлеше буенча (сөзәклек буенча), аларны табигый су агып төшү чокырларына яисә гамәлдәге мелиоратив чөлтәләргә кушып, буразналар яралар
9. Полосалар үзәкләре арасындагы ераклык (буразналар, культуралар рәтләре):	
Туфракны өлешчә эшкәрткәндә	Төп токымны утыртуның әлегә урман үсү районы өчен билгеләнгән санын тәмин итәргә һәм кирәк булганда агрегаталар (катоклар һәм башкалар) өчен булачак культуралар рәтләре арасында (киңлеге кимендә 3 метрлык) узып йөрү урыннары салынырга тиеш.
Рәтләр арасындагы ераклык	Нарат культуралары өчен - 3-4 м, чыршы өчен - 4 м, карагай өчен - 5 метрга якин, кедр өчен - 6 метрга якин (тамырларын казып алганда нарат һәм чыршы өчен 5 метрга кадәр арттырылырга мөмкин)
10. Культуралар рәтләрендә утырту материаллары арасындагы ераклык:	
Чәчкеннәр	0,50-0,75 м кадәр
Эре утырту материалы (үсентеләр)	0,75-1,50 м (күләменә һәм токымына карап)
11. Урман культураларының 1 гектарына башлангыч куелык (урман утыртканда):	
Уңайлы үсү шартларындагы кисүләрдә	4 мең данәдән азрак булмаган
Аеруча коры урыннарда	7-8 мең данәгә кадәр
12. 1 гектарга карата нарат культураларының	

Күрсәткечләр	Нормативлар (оптималь күрсәткечләр)
1	2
куелыгы:	
Туфракны өлешчә әзерләгәндә	8 мең данәгә кадәр
Тоташ булганда	10-20 мең данәгә кадәр
Хрущевланган майданчыкларда һәм кайры асты кандаласы чыганакларында	15-20 мең данә
Азкыйммәте утыртмаларны өлешчә реконструкцияләгәндә	Урман культураларының оптималь куелыгыннан кимендә 50%
13. Урман культуралары өстәмәләре	Чәчкеннәр һәм утыртмалар шактый корыганда (10%тан артыграк)
14. Урман культуралары исәптән төшереп калдырылырга тиеш	Үсеп китүләре 25%тан ким булганда (комнарны беркетә торган токымнардан тыш)
15. Урманнарның табигый яңару чоры	3-5 ел (һәрбер урман хужалыгы районы өчен аерым билгеләнә)

Төп өстенлек итүче токым	Урман типлары төркеме																				
	С бел.	С бр.	С чер	С пр.	С сф.д.	С тр.лп	С к.ч.	С слж.	С т.ос	Е бр.	Е ө.	Е пр.	Е сф.д.	Е слж.	Е к.	Д слж.	Д пм.	Б ос	Б т.ос.	Зир.	Тал
1	2	3	4	5	6	7	8	9	10	11	12	13	14	15	16	17	18	19	20	21	22
Е, П									-	+	-	-	+	-							
Д, Я, Кл Элмә															-	-					
Б		-	+	-		+	+	-	-	+	-	-	-		-	-					
Ос, Т			+	-		+	+	-	-	+	-	-	-		-	-					
Лп						-	-	-						-	-	-					
К. зирек.																					-
Тал др.																					
4. Урман культуралары																					
С, Л	+	+	+	-	-	+	+	+	+												
Е, П										+	+	-	-	+	+						
Д, Я, Кл Элмә																+	-				
Б		+	+	-	-	+	+	+	+	+	+			+	+	+					
Ос, Т			+	-	-	+	+	+	+	+	+			+	+	+					
Лп								+		+						+					
К. зирек.																					-
Тал др.																					-

Искәрмәләр: +- киңәш ителүче чара;

- - киңәш ителми торган чара;

буш графа - әлеге токым бу урманнар типларының төркемнәренә хас түгел.

2.18. Урман үсү зоналары һәм урманлы районнар буенча урманнардан файдалануга карата таләпләрнең үзенчәлекләре

"Россия Федерациясендә урман үсү зоналары һәм урманлы районнар исемлеген раслау турында" 09.03.2011 ел, №61 Рослесхоз боерыгы нигезендә Урманчылыкның барча территориясе Россия Федерациясенең Европа өлешендәге урман-дала районында урнашкан.

Бүлектә китерелгән нормативлар Россия Федерациясенең Европа өлешендәге урман-дала зонасының урман-дала районына туры килә.

3 БҮЛЕК. УРМАННАРДАН ФАЙДАЛАНУДАГЫ ЧИКЛӘҮЛӘР

3.1. Урманнарның максатчан билгеләнеш төрләре буенча чикләүләр

Урманнарны максатчан билгеләнеш төрләре һәм яклаучы урманнар категорияләре буенча чикләүләр 3.1 таблицада китерелә.

3.1 таблица

Урманнарның максатчан билгеләнеше төрләре буенча чикләүләр

№ п/п	Урманнарның максатчан билгеләнеше	Урманнарны файдалану буенча чикләүләр
1	2	3
1.	Су саклау зоналарында урнашкан урманнар	Тыела: 1) урман утыртмаларын тоташ кисү; 2) урманнарны саклау һәм яклау өчен, шул исәптән фәнни максатларда агулы химия препаратларын куллану; 3) авыл хужалыгын алып бару, умартачылык һәм печән чабудан гайре; 4) урман плантацияләрен булдыру һәм эксплуатацияләү, урман эшкәртү инфраструктурасын булдыру; 5) линияле объектлардан һәм гидротехника корылмаларынан гайре, капитал төзелеш объектларын урнаштыру.
2.	<p>Табигый һәм башка төр объектларны саклау функциясен үтәүче урманнар:</p> <p>Россия Федерациясе субъектлары милкендә булган, гомуми кулланылыштагы тимер юл, гомуми кулланылыштагы федераль автомобиль юллары, гомуми кулланылыштагы автомобиль юллары буйларындагы саклык урманнары полосалары</p> <p>а) урман-парк зоналары</p>	<p>Урман утыртмаларын тоташ кисү тыела.</p> <p>Тыела: 1) техник регламент белән каралган киңлектән киңрәк итеп линия корылмаларны кисү; 2) урманда аяк асты жәймәсен һәм мүк жыю һәм эзерләү.</p> <p>Тыела: 1) урманнарны саклау һәм яклау өчен, шул исәптән фәнни максатларда агулы химия препаратларын куллану; 2) эшчәнлек төрләрен аучылык хужалыгы өлкәсендә башкару;</p>

№ п/п	Урманнарның максатчан билгеләнеше	Урманнарны файдалану буенча чикләүләр
1	2	3
	б) яшел зоналар	<p>3) авыл хужалыгын алып бару; 4) файдалы казылма ятмаларын эшләп чыгару; 5) гидротехника корылмаларыннан гайре, капитал төзелеш объектларын урнаштыру. 6) урман плантацияләре булдыру һәм эксплуатацияләү, урман эшкәртү инфраструктурасы булдыру.</p> <p>Тыела: 1) урманнарны саклау һәм яклау өчен, шул исәптән фәнни максатларда агулы химия препаратларын куллану; 2) эшчәнлек төрләрэн аучылык хужалыгы өлкәсендә башкару; 3) авыл хужалыгы алып бару, печән чабу һәм умартачылыктан гайре, шулай ук авыл хужалыгы алып бару, печән чабу һәм умартачылык максатларында койма кою; 4) файдалы казылма ятмаларын эшләп чыгару; 5) капитал төзелеш объектларын урнаштыру, гидротехника корылмаларыннан, элемтә линияләреннән, электрүткәргеч линияләрдән, жир асты торбаүткәргечләреннән гайре; 6) урман плантацияләре булдыру һәм эксплуатацияләү, урман эшкәртү инфраструктурасы булдыру.</p>
3.	Кыйммәтле урманнар	<p>Урман үсентеләрен тоташ кисүләр, әгәр сайлап алып кисүләр яклаучы урманнарның максатчан билгеләнешен саклап калуны тәмин итә торган үз функцияләрен югалта барган урман үсентеләрен алмаштыруны тәмин итми торган очраклардан гайре.</p> <p>Тыела: 1) линияле объектлардан һәм гидротехника корылмаларыннан гайре, капитал төзелеш объектларын урнаштыру; 2) урман плантацияләре булдыру һәм эксплуатацияләү, урман эшкәртү инфраструктурасы булдыру.</p>
4.	Эксплуатация урманнары	Урманнарны файдалануның барлык төрләре рөхсәт ителә.

3.2. Махсус сакланучы урман кишәрлекләре буенча төрләрне чикләү

Махсус сакланучы урман кишәрлекләренә карата хокукый режим Россия Федерациясе Урман кодексының 102, 107 статьялары, Россия Федерациясе Табигый ресурслар министрлыгының "Су саклау зоналарында урнашкан урманнарны, табигый һәм башка объектларны яклау функциясен үтәүче урманнарны, кыйммәтле урманнарны, һәм шулай ук махсус яклана торган урман кишәрлекләрендә урнашкан урманнарны файдалану, саклау, яклау, яңадан үстерү үзенчәлекләрен раслау турында" 14.12.2010 ел, №485 (алга таба – Үзенчәлекләр) боерыгы белән регламентлана.

Махсус сакланучы урман кишәрлекләрендә максатчыл билгеләнеше һәм файдалы функцияләре ярашмаган эшчәнлек башкару тыела.

Махсус сакланучы урман кишәрлекләре төрләре буенча чикләү 3.2 таблицада күрсәтелгән.

3.2 таблица

Махсус сакланучы урман кишәрлекләре төрләре буенча чикләүләр

№ п/п	Махсус сакланучы кишәрлек төрләре (МСК)	Урманнарны файдаланудагы чикләүләр
1	2	3
1.	Су объектлары, чокыр сөзәклекләрендә урнашкан ярсаклагыч, туфраксаклагыч урман кишәрлекләре. Киңлекләре түбәндәгечә булган ярсаклагыч полосаларның чикләрендәге урман кишәрлекләре: кире яки нульле авышлыкка ия булган су яры өчен - 30 м; өч градуска кадәр авышлыкка ия булган су яры өчен - 40 м; өч һәм аннан да югарырак градуска кадәр авышлыкка ия булган су яры өчен - 50 м; агар сазлыklar һәм агынты күлләрнең һәм тиешле су агымнары чикләрендә урнашканнар өчен - 50 м; Чокыр сөзәклегендә урнашкан, чокыр кырыена тоташучы урманнар һәм 50 метрга кадәрге киңлектәге урман полосалары.	Тыела: - Россия Федерациясе Урман кодексының 17 статьясының 4 өлешендә, 21 статьясының 5,1 өлешендә каралган очрактардан гайре, тоташ кисүләренә үткәргә; - урман эшкәртү инфраструктурасын булдыру; - урман плантацияләре булдыру; - авыл хужалыгын алып бару, умартачылык һәм печән чабудан гайре; - линияле объектлардан һәм гидротехника корымаларынан гайре, капитал төзелеш объектларын урнаштыру; - әлеге урман районында табигый шартларда үсеп китә алмаган агачлар, куаклар, лаианалар, башка урман үсемлекләре төрләренә (токимнарының) интродукциясе. Сайланма кисүләренә бары тик һәлак булган һәм зарарланган урман утыртмаларына карата гына башкарырга ярый. Даими урманорлык кишәрлекләрендә агач токимнарының
2.	Урмансыз киңлекләр белән чиктәш урман авызлары. Урмансыз киңлекләр чикләреннән 100 м	утыртмаларына карата гына башкарырга ярый. Даими урманорлык кишәрлекләрендә агач токимнарының

№ п/п	Махсус сакланучы кишәрлек төрлөрө (МСК)	Урманнарны файдаланудагы чикләүләр
1	2	3
	киңлектә урнашкан, урман кырыеннан кимендә 1,5-2,0 км ераклыктагы урман авызлары.	жимеш жирүен карап тоту тәртибендә сайланма кисүләрне башкару рөхсәт ителә.
3.	Даими урманорлык кишәрлекләре Табигый югары сыйфатлы урманнарның һәм урман культураларының озак вакытлы чор дәвамында кыйммәтле чәчүлекле сыйфатлары булган агач токымнары орлыкларын алу һәм даими эзерләү өчен формалаштырылган югары житештерүчәнлекле кишәрлекләре.	
4.	Халыкара Кызыл китапка, РФ Кызыл китабына һәм РФ субъектларының Кызыл китапларына кертелгән реликтив һәм эндемик үсемлекләре булган урман кишәрлекләре.	
5.	Сирәк һәм югалу куркынычы янаган кыргый жәнлекләрнең яшәү урыннары. Халыкара Кызыл китапка, РФ Кызыл китабына һәм РФ субъектларының Кызыл китапларына кертелгән сирәк һәм югалу куркынычы янаган кыргый жәнлекләрнең яшәү урыннары булган урман кишәрлекләре.	
6.	Тыюлыклы урман кишәрлекләре. Озак вакытлы чор дәвамында табигый формалашкан, хужалык эшчәнлегә һәм рекреация белән аз жимерелгән 100-150 гектар майданлы, дәүләт табигый тыюлыгы һәм милли парктарның тыюлык зоналары чикләренә кермәүче урман кишәрлекләре.	

№ п/п	Махсус сакланучы кишәрлек төрлөрө (МСК)	Урманнарны файдаланудагы чикләүләр
1	2	3
7.	<p>Башка махсус сакланучы урман кишәрлекләре:</p> <p>Тау районнарында урмансыз киңлекләр белән чиктәш жирдә аның өске чиге буйлап 200 м киңлектәге урман киңлекләре.</p> <p>Урмансыз киңлекләрләр арасында урнашкан 100 га урман кишәрлекләре.</p> <p>Тау районнарында 100-200 м киңлектәге полосалар, жирле шартларга бәйлә рәвештә, 2,5 мең га артык мәйданда су жыю чикләре буенча дулкыннар һәм субүләрләр буенда урнашкан, 20°тан артык дулкыннар һәм субүләрләр барлыкка китерә торган.</p> <p>Сөзәклек экспозициясенә бәйсез рәвештә 30° текә урыннар авышлыкларындагы урман кишәрлекләре.</p> <p>Дәүләт табигать заказниклары һәм башка махсус сакланылучы табигать территорияләре чикләрендәге, мәйданнары аларны барлыкка китергәндә билгеләнә торган урман кишәрлекләре (МСТТ аерым урман кишәрлекләрендә файдалану режимы башка территориягә караганда катгый урнаштырылганда).</p> <p>Мәйданнары аларны барлыкка китергәндә билгеләнә торган, әмма федераль әһәмияттәге махсус сакланылучы табигать территорияләре чикләре буйлап кимендә 1000 м киңлектәге полосалы саклау зоналары чикләрендәге урман кишәрлекләре.</p> <p>Көртлекләрнең гөлдәрәү урыннары тирәли 300 м радиустагы урман</p>	<p>Тыела:</p> <p>- Россия Федерациясе Урман кодексының 17 статьясының 4 өлешендә, 21 статьясының 5,1 өлешендә каралган очрактардан гайре, тоташ кисүләргә үткәргә;</p> <p>- урман эшкәртү инфраструктурасын булдыру;</p> <p>- урман плантацияләре булдыру;</p> <p>- авыл хужалыгын алып бару, умартачылык һәм печән чабудан гайре;</p> <p>- линияле объектлардан һәм гидротехника корымаларынан гайре, капитал төзелеш объектларын урнаштыру;</p> <p>- әлеге урман районында табигый шартларда үсеп китә алмаган агачлар, куаклар, лаианалар, башка урман үсемлекләре төрлөрөнә (токимнарының) интродукциясе. Сайланма кисүләргә бары тик һәлак булган һәм зарарланган урман утыртмаларына карата гына башкарырга ярыш. Даими урманорлык кишәрлекләрендә агач токимнарының жимеш жирүен карап тоту тәртибендә сайланма кисүләргә башкару рөхсәт ителә.</p>

№ п/п	Махсус сакланучы кишәрлек төрлөрө (МСК)	Урманнарны файдаланудагы чикләүләр
1	2	3
	кишәрлекләр, 10 мең га урманга 3 тән артык шундый урман кишәрлеге исәбеннән.	
	Елганың яисә кондызлар яши торган бүтән су объектының һәр яры буйлап 100 м киңлектәге урман полосалары.	
	Бал бирә торган кишәрлекләр (өлгереп килүче, өлгергән һәм картайган урман үсентеләр, даими умартачылыктар тирәли 3 км радиуста юкә һәм ак сәрби өстенлек итә торган урманнар).	
	Агачларны даими рәвештә жентекләп үлчәү һәм озак чорда агач-куак үсентеләр белән капланган урында урман корылышы яисә урман хужалыгы тамгалары белән төзекләндерелгән һәм урман корылышы планшетларына кертелгән үсентеләрне төгәл чагылдыру өчен билгеләнгән даими сынау майданнары.	
	Шифаханәләр, балалар лагерьлары, ял йортлары, пансионатлар, туристик базалар һәм башка дөвалау һәм савыктыру учреждениеләр тирәли 1 километрдан артык булмаган радиуста (дөвалау-савыктыру урыннарын шифаханә (тау шифаханәсе) саклау округларының беренче, икенче һәм өченче зоналарында яисә урман хужалыгын алып баруның һәм урманнардан файдалануның шундый ук режимы булган яклаучы урманнарның бүтән категорияләре урманнарында урнашмаган булсалар, алар бүленәләр.	
	100 до 250 м киңлектәге урман полосалары, жирле шартларга	

№ п/п	Махсус сакланучы кишэрлек төрлөре (МСК)	Урманнарны файдаланудагы чиклөөлөр
1	2	3
	карап, федераль яисэ региональ туристик маршрутның ике ягына таба да.	
	Авыл торак пунктлары һәм бакчачылык ширкәтләрә тирәли 1 км киңлектәге урман кишэрлекләрә.	

Искәрмә. Махсус якланучы урман кишэрлекләрә урнашкан жир һәм аларның майданы урманнар коруны проектлаганда күрсәтелә.

3.3. Урманнарны файдалану төрләрә буенча чиклөөлөр

Урманнарны файдалану төрләрә буенча чиклөөлөр 3.3 таблицада күрсәтелгән.

3.3 таблица

Урманнарны файдалану төрләрә буенча чиклөөлөр

№ п/п	Урманнардан рөхсәтлө файдалану төрләрә	Урманнарны файдаланудагы чиклөөлөр
1	2	3
1.	Үзагач эзерлөү	Диләнке хисабын узып китүче (үзагач алу өчен мөмкин булган күләм) күләмдәге, һәм шулай ук кисентеләрнең яшен бозып үзагач эзерлөү тыела (Россия Федерациясә Урман кодексының 29 статьясындагы 4 өлешә). 01.08.2011 ел, № 337 Рослесхоз боерыгы белән расланган Үзагач эзерлөү кагыйдәләрә нигезендә: а) елга һәм чишмә үзәннәрә сөйрәмә жир трассалары һәм урман юллары сыйфатында куллану рөхсәт ителми; б) диләнке чикләрендә урман утыртмаларын, үсемчелек катлавын һәм туфракларны зарарлау, урманнарны сәнәгать һәм башка калдыклар белән чүплөү рөхсәт ителми; в) юлларны, күперләрне һәм агач кисеп салынган юлларны, һәм шулай ук киптерүче челтәрне, юл, гидромелиоратив һәм башка корылмаларны, су агымнарын, чишмәләрне, елгаларны саклау мөһим; г) өемнәрне (кисеп ташланган һәм диләнкедә калдырылган агачларны исәпкә алып) һәм кисеп

№ п/п	Урманнардан рөхсәтле файдалану төрләре	Урманнарны файдаланудагы чикләүләр
1	2	3
		<p>ташланган асылынып төшкән агачларны калдыру, саклап калынырга тиешле яшь агачны зарарлау яисә бетерү тыела.</p> <p>д) чик, квартал, диләнке һәм башка баганаларны һәм агачлардагы һәм агач төпләрендәге билгеләрне, ярлыкларны һәм номерларны бетерү яисә зарарлау тыела;</p> <p>е) кисүгә тиешле булмаган һәм Россия Федерациясенең Үзагач эзерләү кагыйдәләре һәм урман законнары нигезендә сакланырга тиешле агачларны, шул исәптән орлык бирүче һәм плюс агачларын кисү һәм зарарлау тыела;</p> <p>ж) рөхсәт ителгән вакыты (рөхсәт ителгән кичектереп торуларны исәпкә алып) тәмамланганнан соң Үзагач эзерләү, һәм шулай ук файдалану хокукы туктатылганнан соң яисә тәмамланганнан соң Үзагач эзерләү рөхсәт ителми;</p> <p>з) билгеләнгән вакытка (рөхсәт ителгән кичектереп торуларны исәпкә алып) Үзагачны алып чыкмыйча диләнкедә калдыру рөхсәт ителми;</p> <p>и) диләнке эшләр чыгаруның технологик картасында каралмаган урыннарда Үзагач чыгару, тарттыру рөхсәт ителми;</p> <p>к) диләнке чистарту буенча эшләрне үтәмәү яисә үз вакытында үтәмәү рөхсәт ителми;</p> <p>л) сөйрәмә жирләрдән һәм төяү майданнарыннан кала туфракның өске уңдырышлы катламын юк итү рөхсәт ителми.</p> <p>Диләнкеләрдә Үзагач эзерләгәндә яшәргә яраклы, аларның табигый ареалы чикләрендә үсеп китүче (әгәр дә тиешле агач токымының урманнар составындагы майданы өлеше урманчылык майданының 1 процентыннан артып китмәсә) кыйммәтле агач токымнарын (имән, бук, корычагач, эрбет, юкә, күг, элмә, кара зирек, чәчә торган каштан) кисү рөхсәт ителми.</p> <p>Россия Федерациясе Кызыл китабына, Татарстан Республикасы Кызыл китабына кертелгән зат төрләре сакланырга тиешле.</p> <p>Үзагач эзерләгәндә урман утыртмалары агачлары</p>

№ п/п	Урманнардан рөхсәтле файдалану төрләре	Урманнарны файдаланудагы чикләүләр
1	2	3
		составында өч һәм аннан да күбрәк берәмлектә эрбет булган өлгергән, картайган урман утыртмаларын кисү рөхсәт ителми.
2.	Чәер эзерләү	Түбәндәгеләргә кирт салу тыела: а) аларны бетергәнчегә хәтле зарарлы организмнар чыганаclarындагы урман утыртмаларына; б) урман янгыннары, зарарлы организмнар һәм башка тискәре факторлар нәтижәсендә зарарланган һәм зәгыйфьләнгән урман утыртмаларына; в) Россия Федерациясе законнары нигезендә үзагач эзерләү максатында өлгергән һәм картайган урман утыртмаларын тоташ яки сайланма кисүләр рөхсәт ителмәгән урманнардагы урман утыртмаларына; г) даими урман-орлыкчылык кишәрлекләрендә, урман-орлыкчылык плантацияләрендә, генетик резервацияләрдә урнашкан урман утыртмаларына, һәм шулай ук плюс агачларына, орлыкчыкларга, орлык чәчәклекләренә һәм полосаларына (24.01.2012 ел, №23 Рослесхоз боерыгы белән расланган Чәер эзерләү кагыйдәләренәң 7 пункты).
3.	Агач булмаган урман ресурсларын эзерләү һәм жыеп алу	Агач булмаган урман ресурсларын эзерләү һәм жыеп алу өчен үсемлекләренәң түбәндәге төрләрен куллану тыела: - РФ Кызыл китабына һәм Татарстан Республикасы Кызыл китабына кертелгәннәрне; - наркотик чара дип табылганнарны; - аларның үзагачын эзерләү рөхсәт ителмәгән агачларның һәм куакларның төрләре (токымнары) исемлегенә кертелгәннәрне. Агач булмаган урман ресурсларын эзерләү һәм жыеп алу чикләнергә яки радиоактив матдәләр белән пычранган районнарда билгеләнгән тәртиптә тыелырга мөмкин. 05.12.2011 ел, №512 Рослесхоз боерыгы белән расланган Агач булмаган урман ресурсларын эзерләү һәм жыеп алу кагыйдәләре нигезендә: - эрозиягә каршы урманнарда; су объектлары, чокыр авышшыклары буйларында урнашкан

№ п/п	Урманнардан рөхсәтле файдалану төрләре	Урманнарны файдаланудагы чикләүләр
1	2	3
		<p>ярсаклагыч һәм туфраксаклагыч урман кишәрлекләрендә, һәм шулай ук тулылыгы 0,8-1,0 булган яшь агачларда һәм йомылмаган урман культураларында түмәр сагызын эзерләү рөхсәт ителми (13 пункт);</p> <ul style="list-style-type: none"> - агачларны туз эзерләү өчен кисү тыела (14 пункт); - урманнардагы табигый һәм башка объектларны саклау функциясен башкаручы катламнарны жыеп алу тыела (20 пункт).
4.	Азык-төлек урман ресурсларын эзерләү һәм дару үләннәрен жыеп алу	<p>Аларның төрләре Кызыл китапка, Татарстан Республикасы кызыл китабына кертелгән яки наркотик матдәләр булып саналган гөмбәләргә һәм кыргый үсүче үсемлекләргә эзерләү һәм жыеп алу рөхсәт ителми.</p> <p>Азык-төлек урман ресурсларын эзерләү һәм дару үләннәрен жыеп алу радиоактив матдәләр белән пычранган районнарда билгеләнгән тәртиптә чикләнергә мөмкин.</p> <p>05.12.2011 ел, № 511 Рослесхоз боерыгы белән расланган Азык-төлек урман ресурсларын эзерләү һәм дару үләннәрен жыеп алу кагыйдәләре нигезендә:</p> <ul style="list-style-type: none"> - жимеш бирә торган агачларны кисү һәм жимешләргә эзерләү өчен ботакларны кискәләү тыела; - чикләвекләргә эзерләгәндә агачларны һәм куакларны кисү, һәм шулай ук агачларны һәм куакларны зарарлы торган ысулларны куллану тыела (15 пункт); - гөмбәләргә эзерләү аларның ресурсларын саклауны тәмин итүче ысуллар белән башкарылырга тиеш (16 пункт); - каен согын эзерләү өлгергән урман кишәрлекләрендә кисәренә 5 елдан да ким булмаган вакыт кала рөхсәт ителә (17 пункт); - башка азык-төлек ресурсларын эзерләү аларның куаклыклары торышын начарлатмый торган ысуллар белән башкарылырга тиеш; үсемлекләргә тамырлары белән өзеп алырга, яфрактарын (вайдаларын) һәм тамырларын зарарларга тыела (18 пункт).

№ п/п	Урманнардан рөхсәтле файдалану төрләре	Урманнарны файдаланудагы чикләүләр
1	2	3
5.	Аучылык хужалыгы өлкәсендә эшчәнлек төрләрен башкару	Яшел зоналарда һәм урман-парк зоналарында, һәм шулай ук шәһәр урманнары территорияләрендә аучылык хужалыгы өлкәсендәге эшчәнлек төрләрен башкару тыела (Россия Федерациясе Урман кодексының 105 статьясының 3 өлешендәге 2 пункт).
6.	Авыл хужалыгын алып бару.	<p>Су саклау зоналарында урнашкан урманнарда, речән чабу һәм умартачылыктан гайре, авыл хужалыгын алып бару тыела (Россия Федерациясе Урман кодексының 104 статьясының 1 өлешендәге 3 пункт).</p> <p>Сак урманнырының яр буе чикләрендә жирләрне сөрү, авыл хужалыгы хайваннарын көтү һәм алар өчен жәйге лагерьлар, ванналар оештыру тыела (Россия Федерациясе Су кодексының 65 статьясындагы 17 өлешнең 1, 3 пунктлары).</p> <p>Урман-парк зоналарында авыл хужалыгын алып бару тыела (Россия Федерациясе Урман кодексының 105 статьясының 3 өлешендәге 3 пункт).</p> <p>Яшел зоналарда, печән чабу һәм умартачылыктан, һәм шулай ук печән чабу һәм умартачылык максатларында киртәләп алулардан гайре, авыл хужалыгын алып бару тыела (Россия Федерациясе Урман кодексының 105 статьясының 5 өлешендәге 2 пункт).</p> <p>Шәһәр урманнарында авыл хужалыгын алып бару тыела (Россия Федерациясе Урман кодексының 105 статьясының 5.1 өлеше).</p> <p>Тыюлыклы урман кишәрлекләрендә авыл хужалыгын алып бару тыела (Россия Федерациясе Урман кодексының 107 статьясының 2 өлеше).</p> <p>Махсус сакланучы урман кишәрлекләрендә, тыюлыклы урман кишәрлекләреннән гайре, печән чабу һәм умартачылыктан кала, авыл хужалыгын алып бару тыела (Россия Федерациясе Урман кодексының 107 статьясының 2.1 өлеше).</p>
7.	Фәнни-тикшеренү эшчәнлеген, мәгариф эшчәнлеген башкару.	Урманнарны фәнни-тикшеренү һәм мәгариф эшчәнлегенә өчен файдаланганда түбәндәгеләр рөхсәт ителми:

№ п/п	Урманнардан рөхсәтле файдалану төрләрe	Урманнарны файдаланудагы чикләүләр
1	2	3
		<p>а) бирелгән урман кишәрлегеннән читтә урман үсентеләрен, үсемлекләр капламын һәм туфрак зарарлау;</p> <p>б) бирелгән урман кишәрлеген һәм аның чикләрендәге территорияләрне төзелеш һәм көнкүреш калдыклары, агач калдыклары, бүтән калдыклар белән чүпләү;</p> <p>в) бирелгән урман кишәрлеге һәм аның чикләрендәге майданнарны химик һәм радиоактив матдәләр белән пычрату (23.12.2011 ел, № 548 Рослесхоз боерыгы белән расланган Урманнарны фәнни-тикшеренү һәм мәгариф эшчәнлегенә өчен файдалану кагыйдәләренең 9 пункты).</p> <p>Агулы химик препаратларны куллану тыела (Россия Федерациясе Урман кодексының 103 статьясындагы 5 өлеше, 104 статьясындагы 1 өлеше, 105 статьясындагы 3 өлешенең 1 пункты).</p>
8.	Рекреация эшчәнлеген башкару	<p>Рекреация эшчәнлеген башкаруга бирелгән урман кишәрлекләрендә табигый ландшафтлар, хайваннар дөньясы объектлары, су объектлары сакланырга тиешле (Россия Федерациясе Урман кодексының 41 статьясындагы 3 өлеше).</p> <p>21.02.2012 ел, № 62 Рослесхоз боерыгы белән расланган Урманнарны рекреация эшчәнлеген башкару өчен файдалану кагыйдәләре нигезендә:</p> <ul style="list-style-type: none"> - рекреация эшчәнлеген башкару буенча урманнар эйләнә-тирә мохиткә һәм кеше сәламәтлегенә зарар китерми торган ысуллар белән файдаланыла (6 пункт); - вакытлыча корылмаларны, физкультура-сәламәтләндерү, спорт һәм спорт-техник корылмаларны вакытлыча урнаштыру барыннан да элек агачлар һәм куаклар булмаган урыннарда, ә алар булмаганда - артык кыйммәтле булмаган урман утыртмалары булган урыннарда, урманнарны үзләштерү проектында билгеләнгән урыннарда рөхсәт ителә (8 пункт);
9.	Урман плантацияләрен булдыру һәм аларны эксплуатацияләү	<p>Плантация булдыру максатларында түбәндәгеләрне файдалану рөхсәт ителми:</p> <ul style="list-style-type: none"> а) су саклау зоналарында урнашкан урманнарны; б) табигый һәм башка төр объектларны саклау

№ п/п	Урманнардан рөхсәтле файдалану төрләре	Урманнарны файдаланудагы чикләүләр
1	2	3
		<p>функциясен үтәүче урманнарны; в) кыйммәтле урманнарны; г) махсус сакланучы урман кишәрлекләрендә урнашкан урманнарны (14.12.2010 ел, №485 Рослесхоз боерыгы белән расланган Су саклау зоналарында урнашкан урманнарны, табигый һәм башка объектларны яклау функциясен үтәүче урманнарны, кыйммәтле урманнарны, һәм шулай ук махсус яклана торган урман кишәрлекләрендә урнашкан урманнарны файдалану, саклау, яклау, яңадан үстерү үзенчәлекләренең 30 пункты).</p>
10.	Жимешле, жиләкле, декоратив урман үсемлекләрен, дару үсемлекләрен үстерү.	<p>05.12.2011 ел, № 510 Рослесхоз боерыгы белән расланган Урманнарны жимешле, жиләкле, декоратив урман үсемлекләрен, дару үләннәрен өчен файдалану кагыйдәләре нигезендә:</p> <ul style="list-style-type: none"> - жимешле, жиләкле, декоратив урман үсемлекләрен, дару үләннәрен үстерү өчен, беренче чиратта, урман фонды жирләре составындагы урмансыз жирләре, һәм шулай ук урман булмаган диләнкеләрне, аланнарны һәм аларга урман культураларын утыртканчы урманның табигый торгызылуы мөмкин булмаган башка урман үсемлекләре белән капланмаган жирләр; рекультивацияләнергә тиешле (эшләнелгән торфлыклар һ.б.) (11 пункт) жирләр файдаланыла. - жимешле, жиләкле, декоратив урман үсемлекләрен, дару үләннәрен үстерү өчен реконструкцияләүгә билгеләнмәгән азкыйммәтле утыртма кишәрлекләре файдаланырга мөмкин (12 пункт); - Россия Федерациясенең Кызыл китабына, Татарстан Республикасы Кызыл китабына кертелгән үсемлек төрләре очрый торган урман кишәрлекләрен жимешле, жиләкле, декоратив урман үсемлекләрен, дару үләннәрен үстерү өчен куллану Россия Федерациясе Урман кодексының 59 статьясы (13 пункт) нигезендә тыела.
11.	Урман үсемлекләренең утырту материалларын (үсентеләрне, чәчкеләрне) үстерү	19.07.2011 ел, № 308 Рослесхоз боерыгы белән расланган Урманнарны урман үсемлекләренең утырту материалларын үстерү өчен файдалану кагыйдәләре нигезендә:

№ п/п	Урманнардан рөхсәтле файдалану төрләрe	Урманнарны файдаланудагы чикләүләр
1	2	3
		<p>- урман үсемлекләренең утырту материалларын (үрентеләр, чәчкечләр) үстерү өчен, иң беренче чиратта, урман фонды жирләре составындагы урман белән капланмаган жирләренә, һәм шулай ук урмансыз диләнкеләренә, аланнарны һәм башка, урман үсемлекләре белән капланмаган, урманнар урнашкан бүтән категория жирләре файдаланыла (11 пункт);</p> <p>- урман үсемлекләренең утырту материалларын (үрентеләр, чәчкечләр) үстерү өчен урман үсемлекләренең яхшыртылган һәм сортлы орлыклары, яки, әгәр андый орлыклар булмаса, урман үсемлекләренең нормаль орлыклары кулланыла (12 пункт);</p> <p>- урман үсемлекләренең утырту материалларын (үрентеләр, чәчкечләр) үстерү өчен урман үсемлекләренең районнарда бүленмәгән орлыкларын, һәм шулай ук сыйфаты тикшерелмәгән урман үсемлекләре орлыкларын, чәчүлекләрен һәм башкаларын куллану тыела (13 пункт);</p> <p>- Россия Федерациясенең Кызыл китабына, Россия Федерациясе субъектларының кызыл китапларына кертелгән үсемлек төрләре очрый торган урман кишәрлекләрен урман утыртмаларының утырту материалларын (үсентеләрне, чәчкеннәрне) үстерү өчен файдалану Россия Федерациясе Урман кодексының 59 статьясы (14 пункт) нигезендә тыела.</p>
12.	Жир асты байлыкларын геологик өйрәнү, файдалы казылма ятмаларын эшләп чыгару буенча эшләрне башкару	<p>Яшел зоналарда һәм урман-парк зоналарында, һәм шулай ук шәһәр урманнары территорияләрендә файдалы казылма чыганакларын эшләү тыела (Россия Федерациясе Урман кодексының 105 статьясының 3 өлешендәге 4 пункт).</p> <p>Урманнарны жир асты байлыкларын геологик өйрәнү, файдалы казылма чыганакларын эшләү буенча эшләр башкару максатларында файдаланганда түбәндәгеләр рөхсәт ителми:</p> <p>а) бульдозер ярдәмендә агачларны аудару һәм урман кишәрлекләрен агач үсемлекләреннән</p>

№ п/п	Урманнардан рөхсәтле файдалану төрләрe	Урманнарны файдаланудагы чикләүләр
1	2	3
		<p>чистарту, чик буе полосаларын һәм урман авызларын агач калдыклары белән чүпләү, урман авызындагы агачларның кәүсәләрен һәм скелет тамырларын зарарлау, жәйге чорда яңа киселгән үзагачларны махсус чараларсыз гына урманда саклау;</p> <p>б) урман утыртмаларын суга батыру һәм озак итеп су бастыру;</p> <p>в) бирелгән урман кишәрлеге чигендәге урман үсентеләрен, үсемлекләр капламын һәм туфрак зарарлау;</p> <p>г) урманнарны төзелеш, сәнэгать, агач, көнкүреш һәм бүтән калдыклар, чүпләр белән чүпләү;</p> <p>в) бирелгән урман кишәрлеге мәйданын һәм аның чикләрендәге территорияләрне химик һәм радиоактив матдәләр белән пычрату;</p> <p>г) ирекле, билгеләнмәгән маршрутлар буйлап, шул исәптән урман кишәрләше чикләрендә транспорт чараларында һәм бүтән механизмдарда йөрергә (27.12.2010 ел, № 515 Рослесхоз боерыгы белән расланган Урманнардан үзагач һәм башка урман ресурсларын эшкәртү өчен файдалану кагыйдәләренең 18 пункты).</p>
13.	Сусаклагычлар һәм башка ясалма су объектлары, һәм шулай ук гидротехника корылмалары һәм махсулаштырылган портлар төзү һәм эксплуатацияләү	Тыюлыклы урман кишәрлекләрендә сусаклагычларны һәм башка су объектларын, һәм шулай ук гидротехника корылмалары һәм махсулаштырылган портлар төзү һәм эксплуатацияләү тыела (Россия Федерациясе Урман кодексының 107 статьясының 2 өлешендәге 5 пункт).
14.	Линияле объектлар төзү, реконструкцияләү һәм эксплуатацияләү	Урманнарны линияле объектлар төзү, реконструкцияләү һәм эксплуатацияләү өчен файдаланганда түбәндәгеләр рөхсәт ителми: а) бирелгән урман кишәрлегеннән читтә урман үсентеләрен, үсемлекләр капламын һәм туфрак зарарлау; б) бирелгән урман кишәрлеген һәм бирелгән урман кишәрлеге чикләрендәге янәшә урнашкан территорияләрне төзелеш һәм көнкүреш калдыклары, агач калдыклары, бүтән калдыклар белән чүпләү;

№ п/п	Урманнардан рөхсәтле файдалану төрләрe	Урманнарны файдаланудагы чикләүләр
1	2	3
		<p>в) бирелгән урман кишәрлеге мәйданын һәм аның чикләрендәге территорияләрне химик һәм радиоактив матдәләр белән пычрату;</p> <p>г) бирелгән урман кишәрлеге һәм тиешле сак зоналары чикләрендәге ирекле, билгеләнмәгән маршрутлар буйлап транспорт чараларында һәм бүтән механизмдарда йөрөргә (10.06.2011 ел, № 223 Рослесхоз боерыгы белән расланган Урманнардан үзагач һәм башка урман ресурсларын эшкәртү өчен файдалану кагыйдәләренең 15 пункты).</p> <p>Урманнарны урман-парк зоналарында линияле объектлар төзү, реконструкцияләү һәм эксплуатацияләү өчен файдалану тыела (Россия Федерациясе Урман кодексының 105 статьясының 3 өлешендәге 5 пункт).</p>
15.	<p>Үзагач һәм башка урман ресурсларын эшкәртү</p>	<p>Сак урманнарында, һәм шулай ук махсус сакланучы урман кишәрлекләрендә урман эшкәртү инфраструктурасын булдыру тыела (Россия Федерациясе Урман кодексының 14 статьясындагы 2 өлеше).</p> <p>Урманнарны үзагач һәм башка урман ресурсларын эшкәртү өчен файдаланганда түбәндәгеләр рөхсәт ителми:</p> <p>а) жир өсте һәм туфрак эчендәге су агынтыларын бозарлык, урман кишәрлекләрен су бастырырлык яисә сазландырырлык итеп эшләр башкару һәм корылмалар төзү;</p> <p>б) бирелгән урман кишәрлеген һәм бирелгән урман кишәрлеге чикләрендәге янәшә урнашкан территорияләрне төзелеш һәм көнкүреш калдыклары, агач калдыклары, бүтән калдыклар белән чүпләү;</p> <p>в) бирелгән урман кишәрлеге мәйданын һәм аның чикләрендәге территорияләрне химик һәм радиоактив матдәләр белән пычрату;</p> <p>г) бирелгән урман кишәрлеге чикләрендәге ирекле, билгеләнмәгән маршрутлар буйлап транспорт чараларында һәм бүтән механизмдарда йөрөргә (12.12.2011 ел, № 517 Рослесхоз боерыгы белән расланган Урманнардан үзагач һәм башка урман ресурсларын эшкәртү өчен файдалану</p>

№ п/п	Урманнардан рөхсәтле файдалану төрләре	Урманнарны файдаланудагы чикләүләр
1	2	3
		кагыйдәләренең 6 пункты).
16.	Дини эшчәнлек башкару	<p>Дини эшчәнлек башкарганда түбәндәгеләр рөхсәт ителми:</p> <p>а) бирелгән урман кишәрлегеннән читтә урман үсентеләрен, үсемлекләр капламын һәм туфрак зарарлау;</p> <p>б) бирелгән урман кишәрлегеннән читтә өске сулар һәм туфрак эченә сулар агып төшүне бозарлык, урман кишәрлекләрен су бастырырлык яисә сазландырырлык итеп эшләр башкару һәм корылмалар төзү;</p> <p>в) бирелгән урман кишәрлеген һәм аның янындагы территорияләрне төзелеш һәм көнкүреш калдыклары, агач калдыклары, бүтән калдыклар белән чүпләү;</p> <p>в) ирекле, билгеләнмәгән маршрутлар буенча транспорт чараларында һәм бүтән механизмнарда үтеп керү.</p>