



Боерык

22 октябрь 2013

№ 571/27-осн

Казан ш.

**Шәһәр яны урманчылыгының урман хужалыгы регламентын раслау
хакында**

Россия Федерациясе Урман кодексының 87 статьясының 2 өлеше,
2008 елның 22 маенда кабул ителгән “Татарстан Республикасында урманнардан
файдалану турында” 22-ТРЗ номерлы Татарстан Республикасы Законының 3
статьясының 3 өлешендәге 1 пункты нигезендә,

боерык бирәм:

1. Шәһәр яны урманчылыгының урман хужалыгы регламентын расларга.
2. Мәгълүмати технологияләрне үстерү секторы житәкчесенә (М.В. Киселев) әлеге боерыкны теркәү һәм бастырып чыгаруны техник яктан тәэмин итәргә.
3. Юридик бүлек башлыгына (М.В. Зайцева) әлеге боерыкны дәүләт теркәвенә алу һәм Татарстан Республикасы Юстиция министрлыгының Рәсми хокукый мәгълүмат порталында (PRAVO.TATARSTAN.RU) рәсми төстә бастырып чыгару өчен Татарстан Республикасы Юстиция министрлыгына жиберергә.
4. Финанс, бухгалтерлык исәбе һәм контрольлеге бүлегенә башлыгына (А.К. Ганиева) әлеге боерыкны татар теленә тәржемә итүгә бәйле булган чыгымнарны финанслауны тәэмин итәргә.
5. Әлеге боерык үтәлешен контрольдә тотуны үз җаваплылыгымда калдырам.

Министр в.б.

Х.Г. Мусин



Татарстан Республикасы

Татарстан Республикасы Урман хужалыгы министрлыгы

**Шәһәр яны урманчылыгының урман хужалыгы
регламенты**

Казан, 2013 ел

Эчтәлек

КЕРЕШ.....	5
Россия Федерациясенең закон чыгару актлары.....	6
Урман хужалыгы регламентын төзү буенча мәгълүмати база.....	13
1 БҮЛЕК. ГОМУМИ МӘГЪЛУМАТЛАР.....	15
1.1. Урманчылыкка кыскача сыйфатлама.....	15
1.2 Урманнардан файдалануның рөхсәт ителгән төрләре.....	28
2 БҮЛЕК. УРМАННАРДАН РӨХСӘТЛЕ ФАЙДАЛАНУ НОРМАТИВЛАРЫ, ПАРАМЕТРЛАРЫ ҺӘМ ВАКЫТЛАРЫ, УРМАННАРНЫ САКЛАУ, ЯКЛАУ ҺӘМ ЯҢАДАН ҮСТЕРҮ НОРМАТИВЛАРЫ,,,,,,.....	33
2.1 Үзагач эзерлэгәндә урманнардан рөхсәтле файдалану нормативлары (диләнке хисабы), параметрлары һәм вакытлары.....	33
2.2. Урманнардан чәер эзерләү өчен файдалану нормативлары, параметрлары һәм вакытлары.....	64
2.3 Урманнардан агач булмаган урман ресурсларын эзерләү һәм жыю өчен файдалану нормативлары, параметрлары һәм вакытлары.....	64
2.4 Урманнардан азык-төлек урман ресурслары эзерләү һәм дару үләннәре жыю өчен файдалану нормативлары, параметрлары һәм вакытлары.....	68
2.5 Урманнардан аучылык хужалыгы өлкәсендә эшчәнлек төрләре башкару өчен файдалану нормативлары, параметрлары һәм вакытлары.....	75
2.6. Урманнардан авыл хужалыгы алып бару өчен файдалану нормативлары, параметрлары һәм вакытлары.....	77
2.7. Урманнардан фәнни-тикшеренү һәм мәгариф эшчәнлеген башкару өчен файдалану нормативлары, параметрлары һәм вакытлары.....	83
2.8 Урманнардан рекреация эшчәнлеген башкару өчен файдалану нормативлары, параметрлары һәм вакытлары.....	83
2.9 Урманнардан урман плантацияләре булдыру һәм аларны эксплуатацияләү өчен рөхсәтле файдалану нормативлары, параметрлары һәм вакытлары.....	98
2.10 Урманнардан жимешле, жиләкле, декоратив урман үсемлекләре һәм дару үләннәре үстерү өчен файдалану нормативлары, параметрлары һәм вакытлары.....	98
2.11 Урманнардан урман үсентеләренен утырту материалларын (чәчкеннәр, үсентеләр) үстерү өчен файдалану нормативлары, параметрлары һәм вакытлары.....	98
2.12 Урманнардан жир асты байлыklarын геологик өйрәнү, фойдалы казылма байлыklarын чыгару урыннарын эшләү өчен файдалану нормативлары, параметрлары һәм вакытлары.....	98
2.13 Урманнардан сусаклагычлар һәм башка төрле ясалма су объектлары, шулай ук гидротехника корылмалары һәм махсуслаштырылган портлар төзү һәм	

эксплуатациялăу өчен файдалану нормативлары, параметрлары һәм вакытлары.....	101
2.14 Урманнардан линияле объектлар төзү, үзгәртеп кору, эксплуатациялăу өчен файдалану нормативлары, параметрлары һәм вакытлары.....	103
2.15 Урманнардан ұзагач һәм башка төрле урман ресурсларын эшкертү өчен файдалану нормативлары, параметрлары һәм вакытлары.....	110
2.16 Урманнардан дини эшчәнлек өчен файдалану нормативлары, параметрлары һәм вакытлары.....	111
2.17 Урманнарны саклау, яклау һәм яңадан үстерүгә карата таләпләр.....	112
2.18 Урманнардан урман үсә торган зоналар һәм урманлы районнар буенча файдалануга карата таләпләрнең үзенчәлекләре.....	163
3 БҮЛЕК. УРМАННАРДАН ФАЙДАЛАНУДА ЧИКЛӘҮЛӘР.....	164
3.1 Урманнардан максатчан файдалану төрләре буенча чикләүләр.....	164
3.2 Урман кишәрлекләренең махсус саклана торган төрләре буенча чикләүләр.....	166
3.3 Урманнардан файдалану төрләре буенча чикләүләр.....	170

КЕРЕСИ

Әлеге урман хужалыгы регламенты – Шәһәр яны урманчылығы урманнарын файдалануны, саклауны, яклауны һәм яңадан житештерүне гамәлгә ашыру өчен нигез булып тора.

Урман хужалыгы регламенты 2006 елның 4 декабрдәге 200-ФЗ номерлы Россия Федерациясе Урман кодексының (алга таба – РФ УК) 87 статьясының 7 өлеше нигезендә, 2012 елның 4 апрелдәге “Урман хужалыгы регламентлары составын, аларны эшләү тәртибен, аларның гамәлдәге вакытын һәм аларга үзгәрешләр кертү тәртибен раслау турында” 126 номерлы Рослесхоз боерыгы белән расланган программа буенча эшләнә.

Урман хужалыгы регламенты урманчылыкның территориясенә, урман үстерү шартларына карата кулланылучы урманнарны комплекслы үзләштерүнең нормативлары һәм параметрлары жыелмасын үз эченә ала һәм урман кишәрлекләренең хокукый тәртибен билгели.

Урман хужалыгы регламенты урманчылык чикләрендә урманнардан файдалану, аларны саклау, яклау, яңадан торгызуны гамәлгә ашыручы граждандар һәм юридик затлар тарафыннан мәжбүри үтәлергә тиешле (РФ УК 87 ст., 6 ө.).

Урман хужалыгы регламентында урманчылык чикләрендә урнашкан урманнарга карата, РФ УК 87 статьясының 5 өлеше нигезендә, түбәндәгеләр аныклана:

– РФ УК 25 статьясы нигезендә билгеләнүче урманнардан файдалануның рөхсәт ителгән төрләре;

– ағач кисентеләренең яше, диләнке хисабы, урманнардан файдалану вакытлары һәм алардан рөхсәтле файдалануның башка параметрлары;

– РФ УК 27 статьясы нигезендә урманнардан файдалануны чикләү;

– урманнарны саклау, яклау, яңадан торгызуга карата таләпләр;

Урманнардан файдалануның төрләре буенча ел саен мөмкин булган файдалану күләмнәре урман хужалыгы регламентының гамәлдәге вакыты өчен билгеләнгән һәм түбәндәгеләрне тәмин итәргә тиеш:

– урманның кеше сәламәтлегенә өчен әйләнә-тирәлеккә булдыручы, су саклаучы, яклаучы, санитар-гигиена һәм башка файдалы үзлекләрен саклау һәм көчәйтү;

– жәмгыятьнең урманнарга һәм урман ресурсларына булган ихтыяжларын канәгатьләндерү буенча урманнардан күпмаксатлы, рациональ, өзлексез, бетермичә файдалану;

– урманнарның токым составын һәм сыйфатын яңадан үстерү, яхшырту, аларның продуктлылыгын, сакланышын һәм якланылуын арттыру;

– урман фонды жирләреннән рациональ файдалану;

– бердәм техник сәясәт нигезендә урман хужалыгын алып баруның нәтижелелеген арттыру, фән, техника һәм алдынгы тәҗрибә казанышларын куллану;

– биологик төрлеләген, тарихи-мәдәни һәм табигый мирас объектларын саклау.

Түбәндәрәк аларга нигезләнеп урман хужалыгы регламенты булдырылган норматив-хокукий, норматив-техник, методик закон документларының исемлеге китерелә:

Россия Федерациясенә Закон чыгару актлары

2006 елның 4 декабрдәге 200-ФЗ номерлы Россия Федерациясе Урман кодексы (алга таба – РФ УК).

2006 елның 3 июндәге 74-ФЗ номерлы Россия Федерациясе Су кодексы (алга таба – РФ СК).

2001 елның 25 октябрдәге 136-ФЗ номерлы Россия Федерациясе Жир кодексы (алга таба – РФ ЖК).

1994 елның 30 ноябрдәге 51-ФЗ номерлы Россия Федерациясе Гражданнар кодексы (алга таба – РФ ГК).

1992 елның 21 февралдәге "Жир асты байлыктары турында" 2395-1 номерлы Россия Федерациясе Законы (алга таба – "Жир асты байлыктары турында" РФ Законы).

1994 елның 21 декабрдәге "Янғын куркынычсызлыгы турында" 69-ФЗ номерлы Федераль закон (алга таба – "Янғын куркынычсызлыгы турында" ФЗ).

1995 елның 14 мартындагы "Махсус сакланучы табигый территорияләр турында" 33-ФЗ номерлы Федераль закон (алга таба – 33-ФЗ номерлы Федераль закон).

1995 елның 24 апрелдәге "Хайваннар дөньясы турында" 52-ФЗ номерлы Федераль закон (алга таба – 52-ФЗ номерлы Федераль закон).

1995 елның 26 декабрдәге "Геодезия һәм картография турында" 209-ФЗ номерлы Федераль закон (алга таба – 209-ФЗ номерлы Федераль закон).

1997 елның 19 июлдәге "Пестицидлар һәм агрохимикатлар белән сак эш итү турында" 109-ФЗ номерлы Федераль закон (алга таба – 109-ФЗ номерлы Федераль закон).

1997 елның 26 сентябрдәге "Намус иреге һәм дини берләшмәләр турында" 125-ФЗ номерлы Федераль закон (алга таба – 125-ФЗ номерлы Федераль закон).

2007 елның 24 июлдәге "Күчәмсез милекнең дәүләт кадастры турында" 221-ФЗ номерлы Федераль закон (алга таба – 221-ФЗ номерлы Федераль закон).

1999 елның 31 мартындагы "Россия Федерациясендә газ белән тәэмин итү турында" 69-ФЗ номерлы Федераль закон (алга таба – 69-ФЗ номерлы Федераль закон).

2001 елның 18 июндәге "Жир төзелмәсе турында" 78-ФЗ номерлы Федераль закон (алга таба – 78-ФЗ номерлы Федераль закон).

2002 елның 10 гыйнварындагы "Әйләнә-тирә мохитне саклау турында" 7-ФЗ номерлы Федераль закон (алга таба – 7-ФЗ номерлы Федераль закон).

2003 елның 26 мартындагы "Электр энергиясе турында" 35-ФЗ номерлы Федераль закон (алга таба – 35-ФЗ номерлы Федераль закон).

2003 елның 07 июлдәге "Элемтә турында" 126-ФЗ номерлы Федераль закон (алга таба – 126-ФЗ номерлы Федераль закон).

2006 елның 04 декабрдәге "Россия Федерациясе Урман кодексын гамәлгә кертү турында" 201-ФЗ номерлы Федераль закон (алга таба – 201-ФЗ номерлы Федераль закон).

1997 елның 17 декабрдәге "Орлыкчылык турында" 149-ФЗ номерлы Федераль закон (149-ФЗ номерлы Федераль закон).

2009 елның 24 июлендәге "Ау һәм аучылык ресурсларын саклау һәм Россия Федерациясенең аерым закон актларына үзгәрешләр кертү турында" 209-ФЗ номерлы Федераль закон (алга таба – 209-ФЗ номерлы Федераль закон).

Аларны жайга салу Россия Федерациясе Урман кодексы һәм аларны жайга салучы норматив-хокукий актлар белән каралган хокукий мөнәсәбәтләр (01.01.2013 елга карата).

РФ Урман кодексы статьясы	РФ Урман кодексы белән каралган	Норматив актлар
1	2	3
Россия Федерациясе Хөкүмәте актлары		
59 ст.	Сирәк һәм юкка чыгу куркынычы янаган урман үсемлекләрен саклау	"Россия Федерациясенең Кызыл китабы турында" 19.02.1996 ел, № 158 РФ Хөкүмәте карары
91 ст. 7 ө.	Дәүләт урман реестрыннан өземтәләр бирүгә түләү күләме һәм аны тотып калу тәртибе	"Дәүләт урман реестрыннан өземтәләр бирүгә түләү күләме һәм аны тотып калу тәртибе турында" 03.03.2007 ел, № 138 РФ Хөкүмәте карары
100 ст. 2 ө., 81 ст. 38 п.	Урман законнарын бозу нәтижәсендә урманнарغا китерелгән зыянның күләмен исәпләп чыгару таксалары һәм методикалары	"Урман законнарын бозу нәтижәсендә урманнарغا китерелгән зыян күләмен исәпләп чыгару турында" 08.05.2007 ел, № 273 РФ Хөкүмәте карары
96 ст. 6 ө. 81 ст. 36 п.	Дәүләт урман контролен һәм күзәтчелеген башкару тәртибе	"Федераль дәүләт урман күзәтчелеген (урман сагын) гамәлгә ашыру турында нигезләмә раслау турында" 22.06.2007 ел, № 394 РФ Хөкүмәте карары
50 ст. 3 ө.	Зат, затлар төркеме тарафыннан эзерләнергә тиешле максималь үзагач күләме	"Зат, затлар төркеме тарафыннан эзерләнергә тиешле максималь үзагач күләмен билгеләү турында" 22.06.2007 ел, № 395 РФ Хөкүмәте карары
73 ст. 4 ө. 81 ст. 27 п.	Федераль милектә булган урман кишәрлеге арендасы буенча урман ресурслары күләме берәмлеге өчен түләү ставкалары һәм урман кишәрлеге мәйданы берәмлеге өчен түләү ставкалары	"Федераль милектә булган урман кишәрлеге арендасы буенча урман ресурслары күләме берәмлеге өчен түләү ставкалары һәм урман кишәрлеге мәйданы берәмлеге өчен түләү ставкалары турында" 22.05.2007 ел, № 310 РФ Хөкүмәте Карары

РФ Урман кодексы статьясы	РФ Урман кодексы белән каралган	Норматив актлар
1	2	3
44 ст.	Су объектын файдалануга тапшыру турында карар әзерләү һәм кабул итү тәртибе	"Су объектын файдалануга тапшыру турында карарны әзерләү һәм кабул итү тәртибе турында" 30.12.2006 ел, № 844 РФ Хөкүмәте карары.
45 ст.	Урманнарны линияле объектлар төзүдә файдалану	"Россия Федерациясенең элемтә линияләрен һәм корылмаларын саклау кагыйдәләрен раслау турында" 09.06.1995 ел, № 578 РФ Хөкүмәте карары
76 ст. 3 ө. 81 ст. 30 п.	Федераль милектәге жирләрдә әзерләнүче диләнкеләр күләменең берәмлеге өчен түләү ставкалары (урман утыртмаларын сату–алу килешүе өчен)	"Федераль милектә булган урман кишәрлеге арендасы буенча урман ресурслары күләме берәмлеге өчен түләү ставкалары һәм урман кишәрлеге мәйданы берәмлеге өчен түләү ставкалары турында" 22.05.2007 ел, № 310 РФ Хөкүмәте Карары
55 ст. 3 ө.; 81 ст. 17 п.	Урманнарда санитар иминлек кагыйдәләре (шул исәптән урман утыртмаларын кисү тәртибе, 16 ст. 3 ө.)	"Урманнарда санитар иминлек кагыйдәләрен раслау турында" 29.06.2007 ел, № 414 РФ Хөкүмәте Карары
53 ст. 4 ө.; 81 ст. 16 п.	Урманнарда янғын куркынычсызлыгы кагыйдәләре (шул исәптән урман утыртмаларын кисү тәртибе, 16 ст. 3 ө.)	"Урманнарда янғын куркынычсызлыгы кагыйдәләрен раслау турында" 30.06.2007 ел, № 417 РФ Хөкүмәте Карары; "Урманнарны янғынга каршы кору турында" 16.04.2011 ел, № 281 РФ Хөкүмәте Карары; "Урманнарда урман янғыннары нәтижәсендә барлыкка килгән гадәттән тыш хәлләрне бетерү буенча көчләрне һәм янғын сагы бүлекчәләре чараларын жәлеп итү кагыйдәләрен раслау турында" 05.05.2011 ел, № 344 РФ Хөкүмәте Карары "Урман янғыннары нәтижәсендә барлыкка килгән гадәттән тыш хәлләр турында" 17.05.2011 ел, № 376 РФ Хөкүмәте Карары; "Урман янғыннарын сүндерү планын һәм аның формасын эшләү һәм раслау кагыйдәләрен раслау турында" 17.05.2011 ел, № 377 РФ Хөкүмәте Карары; "Урманнарда һәм урман янғыннарында янғын куркынычы турындагы мәгълүматларның дөреслеген контрольдә тоту кагыйдәләрен раслау турында" 18.08.2011 ел, № 687 РФ Хөкүмәте Карары
22 ст. 3 ө.	Урманнарны үзләштерү өлкәсендә өстенлекле инвестиция проектлары исемлеген әзерләү һәм раслау	"Урманнарны үзләштерү өлкәсендәге өстенлекле инвестиция проектлары турында" 30.06.2007 ел, № 419 РФ Хөкүмәте Карары

РФ Урман кодексы статьясы	РФ Урман кодексы белән каралган	Норматив актлар
1	2	3
	тәртибе	
6 ст.	Урманнар урнашкан жирләрнең категорияләре	"Урман фонды жирләрен башка төр (бүтән) категория жирләренә күчерү турында документлар составы һәм аларны эзерләү тәртибе турында" 28.01.2006 ел, № 48 РФ Хөкүмәте Карары
105 ст. 7 ө.	Урман–парк зоналарының, яшел зоналарның функция зоналарын билгеләү	"Урман-парк зоналарының функция зоналарын, урман-парк зоналарының, яшел зоналарның мәйданын һәм чикләрен билгеләү турында нигезләмә раслау турында" 14.12.2009 ел, №1007 РФ Хөкүмәте Карары
13 ст.	Урман инфраструктурасы	"Саклык урманнары, эксплуатация урманнары һәм резерв урманнары өчен урман инфраструктурасы объектлары исемлеген раслау турында" 2012 елның 17 июнендәге №1283-р РФ Хөкүмәте Әмернамәсе
Россия Федерациясе Табигый ресурслар министрлыгы актлары (РФ ТРМ)		
62 ст. 3 ө. 81 ст. 21 п.	Урман торгызу кагыйдәләре	"Урман торгызу кагыйдәләрен раслау турында" 16.07.2007 ел, №183 боекык
64 ст. 3 ө. 81 ст. 23 п.	Урманнарда янғын куркынычсызлыгы кагыйдәләре (шул исәптән урман утыртмаларын кисү тәртибе, 16 ст. 3 ө.)	"Урманнарны карап торы кагыйдәләрен раслау турында" 16.07.2007 ел, №185 боекык
103 ст. 6 ө. 81 ст. 40 п.	Махсус сакланучы табигый территорияләрдә урнашкан урманнарны файдалану, саклау, яклау, яңадан торгызу үзенчәлекләре	"Махсус сакланучы табигый территорияләрдә урнашкан урманнардан файдалану, аларны саклау, яклау, яңадан үстерү үзенчәлекләрен раслау турында" 16.07.2007 ел, №181 боекык
Федераль урман хужалыгы агентлыгы (Рослесхоз) боекыклары		
88 ст. 2 ө.	Урманнарны үзләштерү проектының составы һәм аны эшләү тәртибе	"Урманнарны үзләштерү проектының составын һәм аны эшләү тәртибен раслау турында" 29.02.2012 ел, №69 боекык
104 ст. 2 ө. 107 ст. 4 ө.	Су саклау зоналарында урнашкан урманнарны, табигый һәм башка объектларны яклау функциясен үтәүче урманнарны, кыйммәтле урманнарны, һәм шулай ук махсус яклана торган урман кишәрлекләрендә урнашкан урманнардан файдалану, аларны саклау, яклау, яңадан	"Су саклау зоналарында урнашкан урманнарны, табигый һәм башка объектларны яклау функциясен үтәүче урманнарны, кыйммәтле урманнарны, һәм шулай ук махсус яклана торган урман кишәрлекләрендә урнашкан урманнардан файдалану, аларны саклау, яклау, яңадан үстерү үзенчәлекләрен раслау турында" 14.12.2010 ел, №485 боекык

РФ Урман кодексы статьясы	РФ Урман кодексы белән каралган	Норматив актлар
1	2	3
	үстерү үзенчәлекләре	
15 ст. 3 ө.	Урман үсү зоналары һәм урманлы районнар	"Россия Федерациясенең урман үсү зоналары исемлеген һәм Россия Федерациясенең урманлы районнары исемлеген раслау турында" 09.03.2011 ел, №61 боерык
86 ст. 5 ө.	РФ субъектының урман планы составы һәм планы эзерләү тәртибе	"Россия Федерациясе урман планының типлаштырылган формасын һәм составын, аны эзерләү тәртибен раслау турында" 5.10.2011 ел, №423 боерык
87 ст. 7 ө. 81 ст. 34 п.	Урман хужалыгы регламентларының составы, аларны эшләү тәртибе, аларның гамәлдәге вакыты һәм аларга үзгәрешләр кертү тәртибе	"Урман хужалыгы регламентларының составын, аларны эшләү тәртибен, аларның гамәлдәге вакытын һәм аларга үзгәрешләр кертү тәртибен раслау турында" 04.04.2012 ел, №126 боерык
81 ст.	Урманнарны саклык категорияләре буенча аеру	"Урманнарны кыйммәтле урманнарга, эксплуатацияләнүче урманнарга, резервтагы урманнарга кертү буенча вакытлы күрсәтмәләренә раслау турында" 26.08.2008 ел, №237 боерык
15 ст. 4 ө.	Кисентеләрнең яше	"Кисентеләрнең яшен билгеләү турында" 19.02.2008 ел, №37 боерык
29 ст. 5 ө. 81 ст. 1 п.	Диләнке хисабын исәпләп чыгару тәртибе	"Диләнке хисабын исәпләп чыгару тәртибе турында" 27.05.2011 ел, №191 боерык
29 ст. 9 ө. 81 ст. 4 п.	Үзагач эзерләү кагыйдәләре (шул исәптән урман утыртмаларын кисү тәртибе, 16 ст. 3 ө.)	"Үзагач эзерләү кагыйдәләрен раслау турында" 01.08.2011 ел, №337 боерык
39.1 ст.	Урман үсемлекләренең утырту материалларын үстерү	"Урманнардан урман үсемлекләренең утырту материалларын (үсентеләрне, чәчкеннәрне) үстерү өчен файдалану кагыйдәләрен раслау турында" 19.07.2011 ел, №308 боерык
45 ст.	Урманнардан линияле объектлар төзү, үзгәртеп кору, эксплуатацияләү өчен файдалану	"Урманнардан линияле объектлар төзү, үзгәртеп кору, эксплуатацияләү өчен файдалану кагыйдәләрен раслау турында" 10.06.2011 ел, №223 боерык
43 ст.	Урманнардан жир асты байлыкларын геологик өйрәнүне башкару һәм файдалы казылма ятмаларын эшләп чыгару өчен файдалану	"Урманнардан жир асты байлыкларын геологик өйрәнүне башкару һәм файдалы казылма ятмаларын эшләү өчен файдалану кагыйдәләрен раслау турында" 27.12.2010 ел, №515 боерык
31 ст.	Чәер эзерләү	"Чәер эзерләү кагыйдәләрен раслау турында" 24.01.2012 ел, №23 боерык
91 ст. 9 ө.; 81 ст. 35 п.	Дәүләти урман реестрын алып бару тәртибе	"Дәүләти урман реестрын алып бару турында" 30.05.2011 ел, № 194 боерык; "Дәүләти урман реестрын алып бару рәвешләрен раслау турында" 15.02.2012 ел,

РФ Урман кодексы статьясы	РФ Урман кодексы белән каралган	Норматив актлар
1	2	3
		№194 боерык
32 ст.	Агач булмаган урман ресурсларын эзерләү һәм жыеп алу	"Агач булмаган урман ресурсларын эзерләү һәм жыеп алу турында" 05.12.2011 ел, №512 боерык
39 ст.	Жимешле, жиләкле декоратив урман үсемлекләрен үстерү	"Урманнардан жимешле, жиләкле, декоратив урман үсемлекләрен, дару үләннәрен үстерү өчен файдалану кагыйдәләрен раслау турында" 05.12.2011 ел, № 510 боерык
34 ст.	Азык-төлек урман ресурсларын һәм дару үсемлекләрен эзерләү	"Азык-төлек урман ресурсларын һәм дару үләннәрен эзерләү кагыйдәләрен раслау турында" 05.12.2011 ел, №511 боерык
40 ст.	Фәнни-тикшеренү эшчәнлеген, мәгариф эшчәнлеген гамәлгә ашыру буенча урманнардан файдалану	"Урманнардан фәнни-тикшеренү эшчәнлеген, мәгариф эшчәнлеген гамәлгә ашыру буенча файдалану кагыйдәләрен раслау турында" 23.12.2011 ел, №548 боерык
41 ст.	Рекреация эшчәнлеген башкару өчен урманнардан файдалану	"Урманнардан рекреация эшчәнлеген башкару өчен файдалану кагыйдәләрен раслау турында" 21.02.2012 ел, №62 боерык
104 ст. 105 ст.	Су саклау зоналарында урнашкан урманнардан, табигый һәм башка объектларны яклау функциясен үтәүче урманнардан, кыйммәтле урманнардан, һәм шулай ук махсус яклана торган урман кишәрлекләрендә урнашкан урманнардан файдалану	"Су саклау зоналарында урнашкан урманнардан, табигый һәм башка объектларны яклау функциясен үтәүче урманнардан, кыйммәтле урманнардан, һәм шулай ук махсус яклана торган урман кишәрлекләрендә урнашкан урманнардан файдалану, аларны саклау, яклау, янадан үстерү үзенчәлекләрен раслау турында" 14.12.2010 ел, №485 боерык
49 ст. 3 ө. 81 ст. 14 п.	Урманнардан файдалану буенча хисап рәвеше һәм аны тапшыру тәртибе	"Урманнардан файдалану, аларны саклау, яклау, янадан үстерү, урман үрчетү турында хисапларның рәвешләрен һәм аларны тапшыру тәртибен билгеләү турында" 14.02.2012 ел, №47 боерык
60 ст. 2 ө. 81 ст. 20 п.	Урманнарны саклау һәм алардан файдалану буенча хисап рәвеше һәм аны тапшыру тәртибе	"Урманнардан файдалану, аларны саклау, яклау, янадан үстерү, урман үрчетү турында хисапларның рәвешләрен һәм аларны тапшыру тәртибен билгеләү турында" 14.02.2012 ел, №47 боерык
63 ст. 2 ө. 81 ст. 22 п.	Урман үрчетү кагыйдәләре	"Урман үрчетү кагыйдәләрен раслау турында" 10.01.2012 ел, №1 боерык
66 ст. 2 ө. 81 ст. 25 п.	Урманнарны янадан үстерү һәм урман үрчетү турында хисап рәвеше, аны тапшыру тәртибе	"Урманнардан файдалану, аларны саклау, яклау, янадан үстерү, урман үрчетү турында хисапларның рәвешләрен һәм аларны тапшыру тәртибен билгеләү турында" 14.02.2012 ел, №47 боерык
89 ст. 1 ө.	Урманнарны үзләштерү	"Урманнарны үзләштерү проектының дәүләт

РФ Урман кодексы статьясы	РФ Урман кодексы белән каралган	Норматив актлар
1	2	3
	проектының дәүләт һәм муниципаль экспертизасы тәртибе	һәм муниципаль экспертизасы тәртибен раслау турында" 22.12.2011 ел, №545 боерык
26 ст. 3 ө. 81 ст. 3 п.	Урман декларациясенә рәвеш, аны тугыру һәм тапшыру тәртибе	"Урман декларациясе турында" 17.01.2012 ел, №18 боерык
77 ст. 5 ө. 81 ст. 31 п.	Дәүләти яки муниципаль милектәге урман утыртмаларын сату-алу килешүләрен эзерләү һәм төзү тәртибе, һәм урман утыртмаларын сату-алу килешүенә үрнәк рәвеш	"Дәүләти һәм муниципаль милектәге жирләрдә урнашкан урман утыртмаларын сату-алу килешүләрен эзерләү һәм төзү тәртибен, һәм Урман утыртмаларын сату-алу килешүенә үрнәк рәвешен раслау турында" 26.07.2011 ел, № 318 боерык
74 ст. 5 ө. 29 һәм 28 п. 81 ст.	Дәүләти яки муниципаль милектәге урман кишәрлеге аренда килешүен эзерләү һәм төзү тәртибе, һәм урман кишәрлеге аренда килешүенә үрнәк рәвеш	"Дәүләти яки муниципаль милектәге урман кишәрлеге аренда килешүен эзерләү һәм төзү тәртибен, һәм урман кишәрлеге аренда килешүенә үрнәк рәвешен раслау турында" 26.07.2011 ел, № 319 боерык
38 ст.	Урманнарда авыл хужалыгын алып бару өчен файдалану	"Урманнарда авыл хужалыгын алып бару өчен файдалану кагыйдәләрен раслау турында" 05.12.2011 ел, №509 боерык
26 ст. 6 ө. 81 ст. 2 п.	Үзагачын эзерләү рөхсәт ителмәгән агачларның һәм куакларның төрләре (токымнары) исемлеге	"Үзагачын эзерләү рөхсәт ителмәгән агачларның һәм куакларның төрләре (токымнары) исемлеге раслау турында" 05.12.2011 ел, №513 боерык
46 ст. 3 ө. 81 ст. 13 п.	Урманнарда үзагач һәм башка урман ресурсларын эшкәртү өчен файдалану кагыйдәләре	"Урманнарда үзагач һәм башка урман ресурсларын эшкәртү өчен файдалану кагыйдәләрен раслау турында" 12.12.2011 ел, № 517 боерык
53 ст. 4 ө.; 81 ст. 16 п.	Урманнарда янгын һәм санитар иминлек кагыйдәләре	"Урманнарда янгын куркынычсызлыгын яисә санитар иминлекне тәмин итү максатларында гражданның урманнарда булуын һәм аларга транспорт чараларының үтеп керүен, урманнарда билгеле бер эш төрләрен үткәрүне чикләү тәртибен раслау турында" 03.11.2011 ел, №471 боерык "Урманнарны янгынга каршы кору турында" 27.04.2012 ел, №174 боерык "Урманнарның табигый янгын куркынычы классификациясен һәм, урманнардагы һава торышына карап, табигый янгын куркынычы классификациясен раслау турында" 05.07.2011 ел, № 287 боерык
67 ст. 68 ст.	Урман коруны үткәрү кагыйдәләре	"Урман кору күрсәтмәсен раслау турында" 12.12.2011 ел, №516 боерык.

РФ Урман кодексы статьясы	РФ Урман кодексы белән каралган	Норматив актлар
1	2	3
	Санитар-тернәкләндерү чараларын үткәрү буенча күрсәтмә, Зарарлы организмнар чыккан урыннарны юк итү һәм бетерү буенча күрсәтмә, Урманнарны патологик яктан мониторинглауны проектлау, оештыру һәм алып бару буенча күрсәтмә һәм Урманнарны патологик тикшеренүләрне планлаштыру, оештыру һәм алып бару буенча күрсәтмә	"Методик документларны раслау турында" 29.12.2007 ел, №523 боекы.
Татарстан Республикасының норматив-хокукый актлары		
82, 83 ст.		2008 елның 22 маендагы "Татарстан Республикасында урманнардан файдалану турында" 22-ТРЗ номерлы ТР Законы; 2009 елның 16 мартындагы "Татарстан Республикасының Урман планын раслау турында" ПУ-146 номерлы ТР Президенты Указы "2011-2020 елларда Татарстан Республикасы Урман хужалыгын үстерү" Дәүләт программасын раслау турында" 30.07.2013 ел, № 531 ТР МК Карары

Урман хужалыгы регламентын төзү буенча мәгълумати база

- Урман хужалыгы регламентын эшлэгәндә түбәндәгеләрдән файдаланылды:
- законнар, методик һәм норматив документлар нигезендә яшь класслары ысулы белән башкарылган 2012 елның урманкору материаллары;
 - жир корылышы материаллары;
 - Татарстан Республикасы урман хужалыгы идарәсе органнарының исемлек һәм статистика хисаплылыгы;
 - РФ Юстиция министрлыгында теркәлгән норматив-хокукый актлар.
- Россия ТРМ урман хужалыгы регламентларына үзгәрешләр кертү тәртибе ачыкланды. Үзгәрешләрне кертү түбәндәге очракларда рөхсәт ителә:
- урман торышы һәм структурасы буенча урман корылышын яисә махсус тикшеренүләрне уздырганда ачыкланган үзгәрешләр;
 - урман мөнәсәбәтләре өлкәсендәге гамәлдә булган норматив-хокукый актлардагы үзгәрешләр;
 - Россия Федерациясе законнарында каралган бүтән очракларда.

Аларны Урман кодексына ярашлы торышка китерү өчен түбәндәге гамәлләр башкарылды:

– 01.01.2013 елга карата дәүләти урман реестры күрсәткечләре нигезендә урманчылыкның мәйданы билгеләнде.

– урманчылык кишәрлекләре буенча урманнарда рөхсәтле файдалану төрләре билгеләнде;

– эзерләнгәннең күләме (диләнке хисабы), өлгергән һәм картайган утыртмаларны сайланма һәм тоташ кисүләрдә урманнарны рөхсәтле файдалануның параметрлары һәм вакытлары хисапланды;

– урманнарны карап тотканда, санитар-сәламәтләндерү чараларын үткәргәндә урта яшьле, өлгереп килүче утыртмаларны кискәндә эзерләнүче үзгәч күләмнәре хисапланды;

– урманнарда чәер эзерләү буенча рөхсәтле файдалануның нормативлары, параметрлары һәм вакытлары билгеләнде,

– ағач булмаган урман ресурсларын эзерләү буенча урманнарда рөхсәтле файдалануның нормативлары, параметрлары һәм вакытлары билгеләнде;

– азык-төлек урман ресурсларын эзерләү һәм дару үләннәрен жыеп алу буенча урманнарда рөхсәтле файдалануның нормативлары, параметрлары һәм вакытлары билгеләнде.

Әлеге урман хужалыгы регламенты 19.03.2009 ел, №151 Татарстан Республикасы Министрлар Кабинеты Карары белән расланды.

Урман хужалыгы регламенты 10 елга (2019 елның мартына кадәр) эшләнде.

Регламентны эшләүче булып түбәндәгеләр санала:

ФГУП "Рослесинфорг" "Поволжский леспроект" Казан экспедиция филиалы, 420087, Казан ш., Г. Кутуй ур. – 155 а (2008 елның 18 февралендәге №64 дәүләт контракты).

Үзгәрешләр кертүче оешмалар турында белешмәләр:

2010 елда – ФГУП "Рослесинфорг" Казан филиалы, 420087, Казан ш., Г. Кутуй ур. – 155 а (2010 елның 29 октябрдагы № 441 дәүләт контракты).

2013 елда – "Ульяновсклеспроект" җаваплылыгы чикләнгән җәмгыять, Ульянов ш., Орлов ур., 21 а, тел. (8422) 72-79-29 (2012 елның 25 декабрдагы №815 дәүләт контракты).

1 БҮЛЕК. ГОМУМИ МӘГЪЛУМАТЛАР

1.1. Урманчылыкка кыскача сыйфатлама

1.1.1. Урманчылыкның исеме һәм урнашкан урыны

Татарстан Республикасы Урман хужалыгы министрлыгының Шәһәр яны урманчылыгы Татарстан Республикасының төньяк-көнбатыш өлешендә Биектау, Питрәч, Лаеш муниципаль районнары һәм Казан ш. территорияләрендә урнашкан.

Урманчылыкның конторасы (үзәк утары) Татарстан Республикасының башкаласы Казан шәһәрендә урнашкан.

Урманчылык конторасының почта адресы: 420071, Татарстан Республикасы, Казан ш., Халезов ур., 17а.

Урманчылык территориясенә төньяктан көньякка кадәр озынлыгы – 36 чм, көнчыгыштан көнбатышка кадәр – 54 чм.

1.1.2. Урманчылыкның һәм кишәрлек урманчылыкларының гомуми мәйданы

01.01.2013 елга карата Шәһәр яны урманчылыгының урман фонды жирләренә гомуми мәйданы – 30401 га тәшкил итә. Шул исәптән кишәрлек урманчылыклары буенча: Биектау кишәрлеге урманчылыгы – 8580 га, Иске Казан кишәрлеге урманчылыгы – 7139 га, Матюшино кишәрлеге урманчылыгы – 7025 га, Столбище кишәрлеге урманчылыгы – 7657 га.

1.1.3. Урманчылык территориясен муниципаль берәмлекләр буенча бүлгәләү

Урманчылык территориясен муниципаль берәмлекләр буенча бүлгәләү 1.1.3 таблицада китерелә.

1.1.3. таблица

Урманчылыкның структурасы

№№ п/п	Урман кишәрлекләренә исеме	Административ район (муниципаль берәмлек)	Гомуми мәйданы, га	
1	2	3	4	
1.	Биектау	Биектау	7630	
		Питрәч	345	
		Казан ш.	605	
	Кишәрлек урманчылыгы буенча жәмгысе:			8580
2.	Иске Казан	Биектау	7139	
		Кишәрлек урманчылыгы буенча жәмгысе:		
3.	Матюшино	Лаеш	7025	
		Кишәрлек урманчылыгы буенча жәмгысе:		
	Столбище	Биектау	311	
		Питрәч	2010	
		Лаеш	5037	

		Казан ш.	299
	Кишәрлек урманчылыгы буенча жәмгысе:		7657
	Урманчылык буенча барлыгы		30401
	шул исәптән районнар буенча:	Биектау	15080
		Питрәч	2355
		Лаеш	12063
		Казан ш.	904

Урман фонды урнашкан территорияләрдәге муниципаль районнарның урманлылыгы 16,2% тәшкил итә.

Урманчылыкның пространство урнашуы № 1 карта-схемада китерелә.

1.1.4. Урманчылык урманнарын урман үсү зоналарына һәм урманлы районнарга бүлү

Федераль урман хужалыгы агентлыгының "Россия Федерациясенә урман үсү зоналары исемлеген һәм Россия Федерациясенә урманлы районнары исемлеген раслау турында" 09.03.2011 ел, №61 боекы белән расланган урман үсү районнарына бүлү нигезендә, урманчылык территориясе ылыс-киң яфраклы (катнаш) урманнар зонасының Россия Федерациясенә Европа өлешендәге ылыс-киң яфраклы (катнаш) урманнар районына кертелгән (1.1.4 таблица).

1.1.4 таблица

Урманчылык урманнарын урман үсү зоналарына һәм урманлы районнарга бүлү

№ п/п	Урман кишәрлекләренең исеме	Урман үсү зонасы	Урманлы район	Урман кварталлары исемлеге	Мәйданы, га
1	2	3	4	5	6
1.	Биектау	Ылыс-киң яфраклы урманнар	РФ Европа өлешендәге ылыс-киң яфраклы (катнаш) урманнар районы	31-51, 58-67, 71-78, 81-85, 88-105, 117, 149-150, 154-202	8580
2.	Иске Казан			1-30, 52-57, 68-70, 79-80, 86-87, 106-116, 118-148, 151-153, 164-186.	7139
3.	Матюшино			1-7, 9-16, 20-25, 31-33, 38-43, 45-95	7025
4.	Столбище			1-5, 11-120	7657
Барлыгы:					30401

Урманчылык урманнарын урман үсү зоналарына һәм урманлы районнарга бүлү № 2 карта-схемада китерелгән.

1.1.5. Урманчылыкның урманнарын максатчан билгеләнеше һәм саклык урман категорияләре буенча бүлү (РФ Урман кодексының 10 ст., 102 ст.)

1.1.5.1 таблица

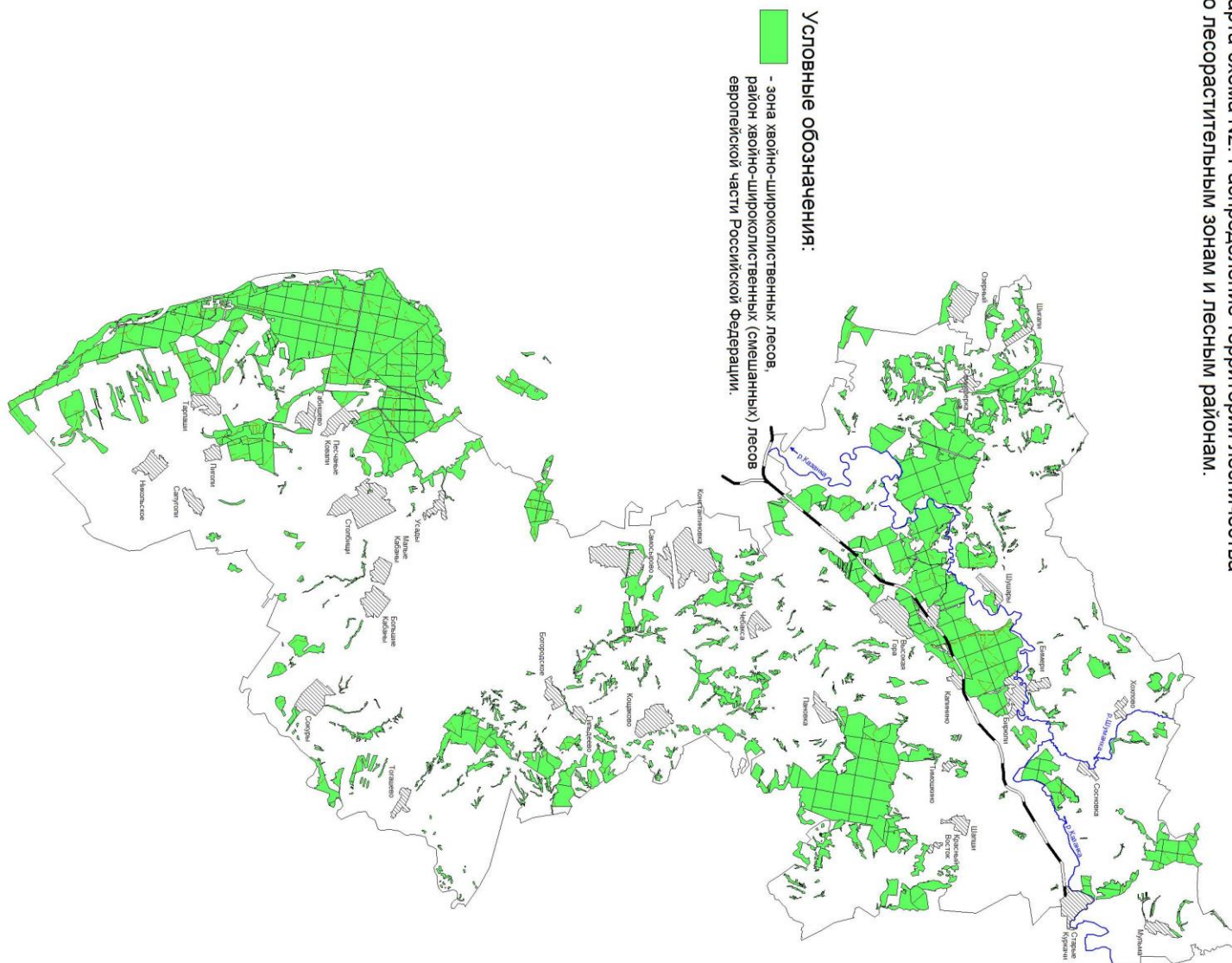

Урманнарның максатчан билгеләнеше	Кишәрлек урманчылыгы	Кварталларның яисә аларның өлешләренең номерлары	Мәйданы, га	Урманнарны максатчан билгеләнеше буенча бүлүнең нигезләре
1	2	3	4	5
Барлыгы урманнар			30401	
Саклык			30401	

1.1.5.1 таблица. Республика Татарстан территориясінде урманнарның максатчан билгеләнеше һәм саклык урман категорияләре буенча бүлү картасы.

Урманнарның максатчан билгеләнеше	Кишәрлек урманчылыгы	Кварталларның яисә аларның өлешләренең номерлары	Мәйданы, га	Урманнарны максатчан билгеләнеше буенча бүлүнүгән нигезләре
1	2	3	4	5
урманнары, барлыгы				
1) Су саклау зоналарында урнашкан урманнар	Биектау	-	-	РФ Урман кодексы, РФ Су кодексы, 04.12.2006 ел, №201-ФЗ Федераль закон, "Татарстан Республикасы территориясендә урманнарны кыйммәтле урманнарга, эксплуатация урманнарына кертү һәм аларның чикләрен билгеләү турында" 16.06.2010 ел, №232 Рослесхоз боерыгы, 12.12.2011 ел, № 516 Рослесхоз боерыгы белән расланган Урман корылышы инструкциясе.
	Иске Казан	-	-	
	Матюшино	84,88 кв., 9, 20, 38, 45, 63, 71, 74, 77, 79, 80, 82, 85 квартал өлешләре	358	
	Столбище	-	-	
	Барлыгы		358	
1) табигый һәм башка төр объектларны саклау функциясен үтәүче урманнар, барлыгы:			27440	
а) урман-парк зоналары	Биектау	Кв. 31-36, 49-51, 58-59, 62-67, 71-78, 81-85, 88-105, 117, 149-150, 154-164, 166, 167, 170, 172-202; 40, 168, 169, 171 кв өл	6737	РФ Урман кодексы, 04.12.2006 ел, №201-ФЗ, "Татарстан Республикасы территориясендәге урманнарны кыйммәтле, эксплуатация урманнарына кертү һәм аларның чикләрен билгеләү турында" 16.06.2010 ел, №232 Рослесхоз боерыгы, 12.12.2011 ел, №516 Рослесхоз боерыгы белән расланган Урман корылышы инструкциясе, 18.04.2011 ел, №543-р ТР МК эмернамәсе.
	Иске Казан	1-30, 52-57, 68-70, 79 -80, 86-87, 106-116, 118-148, 151-153, 164-186.	7139	
	Матюшино	1-7, 10-16, 21-25, 31-33, 39-43, 46, 49, 51, 54-55, 58-59, 62, 66, 73,78, 80, 81, 83, 86-87, 89-92, 94-95 кв, 9,20,47-48, 52-53, 56-57, 60-61, 63-65, 67-72, 77, 79, 82, 85 кв өл	5907	
	Столбище	1-5, 11-120	7657	
	Барлыгы		27440	
2) кыйммәтле урманнар, барлыгы:			2603	

Урманнарның максатчан билгеләнеше	Кишәрлек урманчылыгы	Кварталларның яисә аларның өлешләренең номерлары	Мәйданы, га	Урманнарны максатчан билгеләнеше буенча бүлүнең нигезләре
1	2	3	4	5
а) су объектлары буенда урнашкан тыюлы урман полосалары	Биектау	-	-	РФ Урман кодексы, 04.12.2006 ел, №201-ФЗ, РФ Су кодексы, 16.06.2010 ел, №232 Рослесхоз боерыгы, 12.12.2011 ел, №516 Рослесхоз боерыгы белән расланган Урман корылышы инструкциясе
	Иске Казан	-	-	
	Матюшино	76 кв., 47-48, 52-53, 56-57, 60-61, 64-65, 68-69 кв өл	164	
	Столбище		-	
	Барлығы			
б) фәнни яисә тарихи әһәмияткә ия урманнар	Биектау	37-39, 41-48, 60-61, 165 кв., 40, 168-169, 171 кв өлешләре	1843	РФ Урман кодексы, 04.12.2006 ел, №201-ФЗ, 16.06.2010 ел, №232 Рослесхоз боерыгы, 12.12.2011 ел, № 516 Рослесхоз боерыгы белән расланган Урман корылышы инструкциясе, 12.12.1994 ел, № 581 ТР МК Карары һәм 26.12.86 ел, № 649 ТАССР МС Карары
	Иске Казан	-	-	
	Матюшино	-	-	
	Столбище		-	
	Барлығы		1843	
в) уылдык саклаучы урман полосалары	Биектау	-	-	РФ Урман кодексы, 04.12.2006 ел, №201-ФЗ, 16.06.2010 ел, №232 Рослесхоз боерыгы, 12.12.2011 ел, № 516 Рослесхоз боерыгы белән расланган Урман корылышы инструкциясе
	Иске Казан	-	-	
	Матюшино	50, 75, 93 кв., 20, 38, 45, 63, 67, 70-72, 74, 77, 79-80 квартал өлешләре	596	
	Столбище		-	
	Барлығы		596	

Кишәрлек урманчылыгы	Барлыгы урманнар	Саклык урманнары, барлыгы	Шул исәптән саклык урманнары категорияләре													Эксплуатация урманнары	
			МСТТ урнашкан урманнар	су саклау зоналарын да урнашкан урманнар	табигый һәм башка төр объектларны саклау функциясен үтәүче урманнар, барлыгы	шул исәптән:				кыйммәтле урманнары, барлыгы	шул исәптән:						
						су белән тәэмин итү чыганаclarының 1-3 санитар сак зоналары	автомобильлар буйларындагы саклык урман полсалары	яшел зоналар	урман-парк зоналары		су объектлары буенда урнашкан урман полсалары	уылдык саклаучы урман полсалары	эрозиягә каршы көрәш урманнары	чүллек һ.б. ш. жирләрдә урнашкан урманнар	фәнни яисә тарихи әһәмияткә ия урманнар		
1	2	3	4	5	6	7	8	9	10	11	12	13	14	15	16	17	
Биектау	8580	8580			6737				6737	1843						1843	
Иске Казан	7139	7139			7139				7139	0							
Матюшино	7025	7025		358	5907				5907	760	164	596					
Столбище	7657	7657			7657				7657	0							
Барлыгы	30401	30401		358	27440				27440	2603	164	596			1843		

* “Татарстан Республикасы территориясендә урманнарны кыйммәтле урманнарға, эксплуатация урманнарына кертү һәм аларның чикләрен билгеләү турында” 16.06.2010 ел, №232 Рослесхоз боерыгы

** урман фондын 01.01.2013 елга карата исәпкә алу күрсәткечләре нигезендә (күрсәткечләр чираттагы урманкору үткәргәндә төгәенләүне таләп итә)

1.1.6. Урманчылык территориясенен урман фонды жирләрнең составындагы урман һәм урман булмаган жирләрнең сыйфатламасы

1.1.6. таблица

Жирләрнең сыйфатлама күрсәткечләре	Урманчылык буенча барлыгы	
	мәйданы, га	%
1	2	3
Жирләрнең гомуми мәйданы	30401	100
Урманлы жирләр - барлыгы	29139	95,82
Урман үсемлекләре белән капланган жирләр - барлыгы	28551	93,89
алардан тоташмаган урман культуралары	8234	27,08
Тоташмаган урман культуралары	267	0,88
Урман питомниклары; плантацияләр	93	0,31
табигый аралыклар	-	-
Урман үсемлекләре белән капланмаган урманнар - барлыгы	228	0,75
көөкләр, һәлак булган утыртмалар	0	0,00
кисү	156	0,51
аланлыклар, ташландык урыннар	71	0,23
Урмансыз жирләр - барлыгы	1262	4,15
сөрүлекләр	11	0,04
комлыклар	18	0,06
башка жирләр	289	0,95
печән чабу урыннары	49	0,16
сулар	52	0,16
бакчалар, виноградлыклар һ.б.	45	0,15
юллар, урман юллары	270	0,89
утарлар һ.б.	351	1,15
сазлар	179	0,59

1.1.7. Булган махсус сакланучы табигый территорияләрнең һәм объектларның, аларны оештыру, экологик челтәрләрен үстерү, биотөрлелеген саклау буенча планнарының сыйфатламасы

Алга таба санап үтелгән территорияләрнең (кишәрлекләрнең) хокукий режимы РФ УК 103 ст. белән билгеләнә. Әлеге жирләр әйләнештән чыгарылган яки әйләнештә чикләнгән (РФ ЖК 27 ст.).

МСТТ да, шул исәптән урманнарны файдалану, саклау, яклау һәм яңадан үстерү өлкәсендә тыелган яисә рөхсәт ителгән эшчәнлекнең конкрет төрләре РФ ЖК, РФ УК, 14.03.1995 ел, № 33 - ФЗ Федераль закон, һәм шулай ук аларны үтәү өчен чыгарылган Татарстан Республикасы норматив-хокукий актлары белән билгеләнә.

Аларда хужалыкны алып бару режимы түбэндәгеләрне тыя:

- табигый процессларга кешенә теләсә нинди йогынтысы тыелган кишәрлекләрдәге урман утыртмаларын кисү;
- әгәр бу махсус сакланучы табигый территорияләрнең чикләрендә каралган функция зоналарының хокукый режимы белән башкасы каралмаган булса, урман утыртмаларын тоташ кисү;
- жирләрне теләсә нинди файдалануга бүлү;
- теләсә нинди коммуникацияләрне салу;
- территорияне төзеп тутыру, чүпләү яисә иске-москы белән тутыру;
- терлек куу, йөртү, печән чабу;
- файдалы казылмалар табу;
- биосфера полигоннарыннан гайре, урманнарны саклау һәм яклау өчен, шул исәптән фәнни максатларда агулы химия препаратларын куллану;
- автотранспортны кертү һәм туктатып тору;
- туристлык тукталышларын кору, учаклар ягу;
- агач булмаган урман ресурсларының түбэндәге үсемлек төрләрен әзерләү һәм жыеп алу: РФ Кызыл китабына һәм Татарстан Республикасы Кызыл китабына кертелгәннәрне;
- жимешле, жиләкле, декоратив урман үсемлекләрен, дару үсемлекләрен үстерү.

Кирәкмәгән агачларны кисү һәм башка төр кисүләр әлеге территорияләр өчен билгеләнгән режимда башкарыла.

Дини, урман торгызу эшчәнлеген башкару рөхсәт ителә.

Ау, авыл хужалыгын алып бару, фәнни-тикшеренү, мәгариф, рекреация эшчәнлеген башкару, урман плантацияләрен булдыру, жир асты байлыкларын геологик өйрәнү буенча эшләр башкару, ятмаларны эшләп чыгару, сусаклагыч һәм башка төр су объектларын төзү һәм эксплуатацияләү әлеге территорияләр өчен билгеләнгән режим нигезендә чикләнә.

Урманчылык территориясендә түбэндәге махсус сакланучы табигый территорияләр бар.

1.1.7 таблица

№ п/п	Махсус сакланучы табигый территорияләрнең исеме, бүленеп чыгу елы	Майданы, га		Квартал, бүлендек	Профиль	Кыскача сыйфатлама һәм хужалык алып бару режимы
		объект	Сак зонасы			
1	2	3	4	5	6	7
1.	"Зәңгәр күлләр" Дәүләти табигый региональ әһәмияткә туюлык	1962, 3		Биектау кишәрлеге урманчылыгы, 33-48, 60-61 кв.	Профиле - комплекслы 12.12.1994 ел, № 581 ТР МК Карары 16.06.2003	Урман массивынан һәм карст күлләреннән гыйбарәт - Зур Зәңгәр күл, тирәнлеге - 15,7 м

№ п/п	Махсус сакланучы табигый территорияларнең исеме, бүленеп чыгу елы	Майданы, га		Квартал, бүлендек	Профиль	Кыскача сыйфатлама һәм хужалык алып бару режимы
		объект	Сак зоны			
					ел, № 324 ТР МК Карары	- Кече Зәңгәр күлләр, тирәнлекләре - 3- 4 м. Фәнни, савыктыру һәм рекреация әһәмиятенә ия. Өлгергән һәм картайган утыртмаларны кисү һәм башка төр кисүләр тыела. Тоташ санитар кисүләр рөхсәт ителә.
2.	"Семозерка урманы" региональ әһәмиятгәге табигать һәйкәле	<u>119</u> 119 (урма н фонд ы)		Биектау кишәрлеге урманчылы гы, 165 кв, 168,169,171 кв. ө.	Профиле - комплексл ы 26.12.1986 ел, № 651 ТАССР МС Карары 29.12.2005 ел, № 644 ТР МК Карары	Идел үзәнлегенә сул якта суы бүленгән сөзәклегендәге урман массивы кишәрлеге Чыршы һәм наратлы ылыслы- киң яфраклы тамырлы урманнар үсеш ала. Кызыл Китапка кертелгән үсемлекләр үсә. Семиозерск Монастырның (XVII г.) корылмалары өлешчә сакланган. "Святой ключ" - диниләрнең паломниклык кылу урыны. Өлгергән һәм картайган утыртмаларны кисү һәм башка төр кисүләр тыела. Тоташ

№ п/п	Махсус сакланучы табигый территорияларнең исеме, бүленеп чыгу елы	Майданы, га		Квартал, бүлендек	Профиль	Кыскача сыйфатлама һәм хужалык алып бару режимы
		объект	Сак зонасы			
						санитар кисүләр рөхсәт ителә.

1.1.8. Булган урман, урман эшкәртү инфраструктурасы объектларының, урман инфраструктурасын булдыруга бәйле булмаган объектларның, әлеге объектларны төзү, реконструкцияләү һәм эксплуатацияләү буенча чараларның территориаль планлаштыру документларында каралган сыйфатламасы

1.1.8.1. Урман инфраструктурасы объектлары

Урман инфраструктурасы объектларына урман юллары, урман саклыкханәләре һәм урманнарны файдалану, саклау, яклау, янадан үстерү максатларында булдырылучы башка объектлар керә.

2012 елның 17 июлендәге №1283-р РФ Хөкүмәте Әмернамәсе белән Саклык урманнары, эксплуатация урманнары һәм резерв урманнары өчен урман инфраструктурасы объектлары исемлегенә расланган

Россия Федерациясе Урман кодексының 13 статьясы нигезендә урман юллары урманнардан теләсә нинди файдалану төрләрендә булдырылырга мөмкин.

Квартал урман юллары озынлыгы – 375 чм.

Урман юллары озынлыгы барлыгы – 254 чм.

Матюшино кишәрлеге урманчылыгында 5 чм озынлыктагы һәм 9 кварталның 29, 30 бүлендекләрендә, 14 кварталның 32 бүлендегендә, 15 кварталның 23 бүлендегендә, 16 кварталның 30 бүлендегендә гомуми майданы 2,2 гектар булган янгынга каршы юл төзелеше күздә тотыла.

1.1.8.2. Урман эшкәртү инфраструктурасы

Урман эшкәртү инфраструктурасы (әзерләнгән үзагачны, биоэнергетика объектларын һәм башкаларны эшкәртү объектлары) үзагач һәм башка урман ресурсларын эшкәртү өчен булдырыла. Россия Федерациясе Урман кодексының 14 статьясы нигезендә саклык урманнарында урман эшкәртү инфраструктурасын булдыру тыела.

1.1.8.3. Урман инфраструктурасын булдыруга бәйле булмаган объектлар.

Урман инфраструктурасын булдыруга бәйле булмаган объектларны урман фонды жирләрендә Россия Федерациясе Урман кодексының 21

статьясына нигезләнеп төзү, реконструкцияләү һәм эксплуатацияләү түбәндәгеләр өчен рөхсәт ителә:

- 1) жир асты байлыklarын геологик өйрәнү буенча эшләрне башкаруга;
- 2) файдалы казылма ятмаларын эшләп чыгаруга;
- 3) сусаклагычларны һәм башка ясалма су объектларын, һәм шулай ук гидротехника корылмаларын һәм махсуслаштырылган портларны файдалануга;
- 4) электртапшыру линияләрен, элементә линияләрен, юлларны, торбаүткәргечләрне һәм башка линияле объектларны файдалануга;
- 5) үзагач һәм башка урман ресурсларын эшкәртү;
- 6) рекреация эшчәнлеген башкаруга;
- 7) дини эшчәнлек башкаруга;

Жир асты байлыklarын геологик өйрәнү һәм файдалы казылма ятмаларын эшләп чыгару буенча эшләрне башкаруга бәйле объектлар, тиешле эшләрне башкару вакытлары тәмамланганнан соң жир асты турындагы законнар нигезендә консервацияләнергә яисә бетерелергә тиеш.

Гидротехника корылмалары су законнары нигезендә консервацияләнергә яисә бетерелергә тиешле.

Агачларны, куаклыкларны, лианаларны, шул исәптән гражданның иминлеген һәм тиешле объектларның эксплуатациясе өчен кирәкле шартларны булдыруны тәмин итүгә юнәлдерелгән сак зоналарында һәм санитар-яклау зоналарында кисү түбәндәге максатларда рөхсәт ителә:

- 1) жир асты байлыklarын геологик өйрәнү буенча эшләрне башкаруга;
- 2) файдалы казылма ятмаларын эшләп чыгаруга;
- 3) сусаклагычларны һәм башка ясалма су объектларын, һәм шулай ук гидротехника корылмаларын һәм махсуслаштырылган портларны файдалануга;
- 4) электртапшыру линияләрен, элементә линияләрен, юлларны, торбаүткәргечләрне һәм башка линияле объектларны файдалануга;

Урман инфраструктурасын булдыруга бәйле булмаган объектларны төзү, реконструкцияләү һәм (яки) эксплуатацияләү буенча файдаланылган жирләр рекультивацияләнергә тиешле.

Урманчылык территориясендә урман инфраструктурасын булдыруга бәйле булмаган чираттагы объектлар бар:

- ЛЭП – 13,4 чм;
- Газүткәргечләр – 14,1 чм;
- Бүтән трассалар – 3,4 чм;
- Нефтьүткәргечләр – 6,3 чм.

1.1.9. Урманнарның максатчан билгеләнеше

Урманчылык урманнарын максатчан билгеләнеше буенча бүлү №3 карта-схемада күрсәтелгән.

1.2. Урманнардан рөхсәтле файдалану төрләре

Урманнардан файдалану урман мөнәсәбәтләрендә катнашучы булып саналган гражданнар, юридик затлар тарафыннан башкарыла (РФ Урман кодексының 4 ст.). Шул ук вакытта, РФ Урман кодексының аның нигезендә урманнарны файдалану, саклау, яклау һәм яңадан үстерү экологик система кебек яисә табигый ресурс кебек урман төшенчәсеннән гәмәлгә ашырылуы 5 ст.

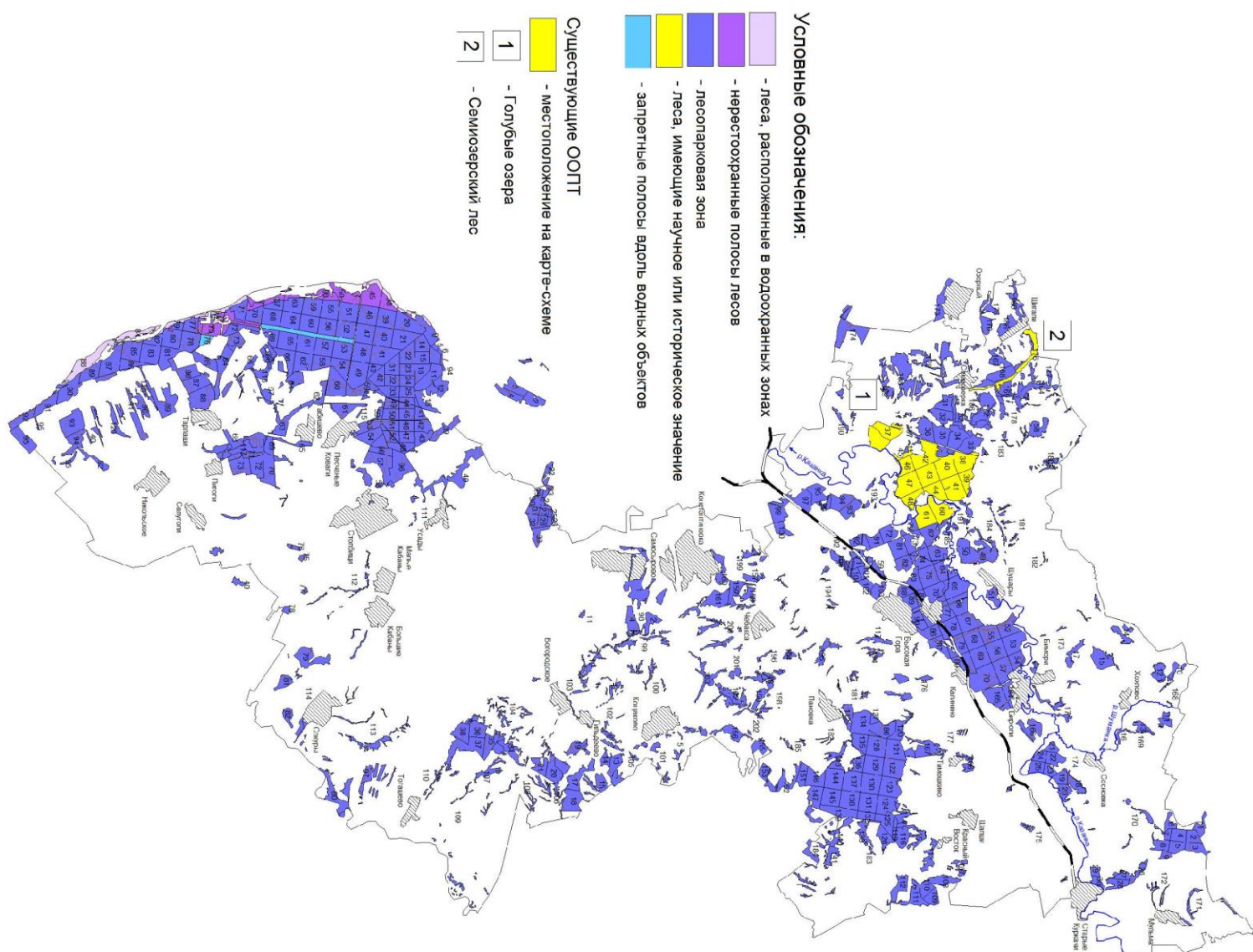

чыгып, урман динамик рәвештә кире торгызылуы һәм трансформациягә бирелүче табигый ресурс буларак карала.

Урманнардан рөхсәтле файдалану төрләре РФ УК 25 ст. билгеләнгән.

Урман кишәрлекләре түбәндәге бер яисә берничә максатларда файдаланылырга мөмкин:

- 1) үзагач әзерләү;
- 2) чәер әзерләү;

- 3) агач булмаган урман ресурсларын эзерләү һәм жыеп алу;
 - 4) азык-төлек урман ресурсларын эзерләү һәм дару үсемлекләрен жыеп алу;
 - 5) эшчәнлек төрләрен аучылык хужалыгы өлкәсендә башкару;
 - 6) авыл хужалыгын алып бару;
 - 7) фәнни-тикшеренү эшчәнлеген, мәгариф эшчәнлеген башкару;
 - 8) рекреация эшчәнлеген башкару;
 - 9) урман плантацияләрен булдыру һәм аларны эксплуатацияләү;
 - 10) жимешле, жиләкле, декоратив урман үсемлекләрен, дару үләннәрен үстерү;
 - 11) урман үсемлекләренең утырту материалларын (үсентеләрне, чәчкеннәрне) үстерү;
 - 12) жир асты байлыklarын геологик өйрәнү, файдалы казылмаларның чыганаclarын эшләү буенча эшләр башкару;
 - 13) сусаклагычларны һәм башка ясалма су объектларын, һәм шулай ук гидротехника корылмаларын һәм махсуслаштырылган портларны төзү һәм эксплуатацияләү;
 - 14) линияле объектлар төзү, реконструкцияләү, эксплуатацияләү;
 - 15) үзагач һәм башка урман ресурсларын эшкәртү;
 - 16) дини эшчәнлек башкару;
 - 17) РФ УК 6 статьясының 2 өлеше нигезендә билгеләнгән башка төрләр.
- Урманчылык территориясендә кварталларга бүлгәләнгән урманнардан рөхсәтле файдалану төрләрә 1.2 таблицада күрсәтелгән.

1.2 таблица

Урманнардан рөхсәтле файдалану төрләрә

Урманнардан рөхсәтле файдалану төрләрә	Кишәрлек урманчылыгы исеме	Кварталларның һәм аларның өлешләрәнең исемлеге	Мәйданы, га
1	2	3	4
Үзагач эзерләү	Биектау	Урман үсемлекләре белән капланган жирләр: 31-51, 58-67, 71-78, 81-85, 88-105, 117, 149-150, 154-202 кв.	8580
	Иске Казан	Урман үсемлекләре белән капланган урманнар, кв: 1-30, 52- 57, 68-70, 79 -80, 86-87, 106-116, 118-148, 151-153, 164-186.	7139

Урманнардан рөхсәтле файдалану төрләре	Кишәрлек урманчылыгы исеме	Кварталларның һәм аларның өлешләренең исемлеге	Мәйданы, га
1	2	3	4
	Матюшино	Урман үсемлекләре белән капланган жирләр, кв: 1-7, 9-16, 20-25, 31-33, 38-43, 45-95.	7025
	Столбище	Урман үсемлекләре белән капланган жирләр, 1-5, 11-120 кв.	7657
	Барлығы		30401
Чәер эзерләү	Биектау	-	-
	Иске Казан	-	-
	Матюшино	-	-
	Столбище		
	Барлығы		-
Агач булмаган урман ресурсларын эзерләү һәм жыеп алу	Биектау	31-51, 58-67, 71-78, 81-85, 88-105, 117, 149-150, 154-202 кв.	8580
	Иске Казан	Кв.: 1-30, 52-57, 68-70, 79 -80, 86- 87, 106-116, 118-148, 151-153, 164- 186.	7139
	Матюшино	Кв.: 1-30, 52-57, 68-70, 79 -80, 86- 87, 106-116, 118-148, 151-153, 164- 186.	7025
	Столбище	1-5, 11-120 кв.	7657
	Барлығы		30401
Азык-төлек урман ресурсларын эзерләү һәм дару үләннәрен жыеп алу	Биектау	31-51, 58-67, 71-78, 81-85, 88-105, 117, 149-150, 154-202 кв.	8580
	Иске Казан	Кв.: 1-30, 52-57, 68-70, 79 -80, 86- 87, 106-116, 118-148, 151-153, 164- 186.	7139
	Матюшино	Кв.: 1-30, 52-57, 68-70, 79 -80, 86- 87, 106-116, 118-148, 151-153, 164- 186.	7025
	Столбище	1-5, 11-120 кв.	7657
	Барлығы		30401
Аучылык хужалыгы өлкәсендә эшчәнлек төрләрен башкару	Биектау	Кв. 37-48, 60-61, 165; 168-169, 171 кв. өлешләре.	1692
	Иске Казан	-	-
	Матюшино	Кв. 50, 75, 93.76, 84, 88; 9, 20, 38, 45, 47-48, 52-52, 56-57, 60-61, 63- 65, 67-72, , 74, 77, 79-80, 85 квартал өлешләре.	1137
	Столбище	-	-
	Барлығы		2829
Авыл хужалыгын алып бару (умартачылык һәм печән чабудан гайре)	Биектау	Кв. 37-48, 60-61, 165; 168-169, 171 кв. өлешләре.	1692
	Иске Казан	-	-
	Матюшино	Кв. 50, 75, 76, 93. 20, 38, 45, 47-48, 52-52, 56-57, 60-61, 63, 64-65, 67 - 72, 74, 77, 79-80 квартал өлешләре	798
	Столбище	-	

Урманнардан рөхсәтле файдалану төрләре	Кишәрлек урманчылыгы исеме	Кварталларның һәм аларның өлешләренең исемлеге	Майданы, га
1	2	3	4
	Барлығы		2490
<i>- умартачылык һәм печән чабу</i>	Биектау	Кв. 37-48, 60-61, 165; 168-169, 171 кв. өлешләре.	1692
	Иске Казан	-	-
	Матюшино	Кв. 50, 75, 93.76, 84, 88; 9, 20, 38, 45, 47-48, 52-52, 56-57, 60-61, 63- 65, 67-72, , 74, 77, 79-80, 85 квартал өлешләре.	1137
	Столбище	-	-
	Барлығы		2829
Фәнни-тикшеренү эшчәнлеген, мәгариф эшчәнлеген башкару.	Биектау	31-51, 58-67, 71-78, 81-85, 88-105, 117, 149-150, 154-202 кв.	8580
	Иске Казан	Кв.: 1-30, 52-57, 68-70, 79 -80, 86- 87, 106-116, 118-148, 151-153, 164- 186.	7139
	Матюшино	Кв.: 1-30, 52-57, 68-70, 79 -80, 86- 87, 106-116, 118-148, 151-153, 164- 186.	7025
	Столбище	1-5, 11-120 кв.	7657
	Барлығы		30401
Рекреация эшчәнлеген башкару	Биектау	31-51, 58-67, 71-78, 81-85, 88-105, 117, 149-150, 154-202 кв.	8580
	Иске Казан	Кв.: 1-30, 52-57, 68-70, 79 -80, 86- 87, 106-116, 118-148, 151-153, 164- 186.	7139
	Матюшино	Кв.: 1-30, 52-57, 68-70, 79 -80, 86- 87, 106-116, 118-148, 151-153, 164- 186.	7025
	Столбище	1-5, 11-120 кв.	7657
	Барлығы		30401
Урман плантацияләрен булдыру һәм аларны эксплуатацияләү	Биектау	-	-
	Иске Казан	-	-
	Матюшино	-	-
	Столбище		
	Барлығы		-
Жимешле, жиләкле, декоратив урман һәм дару үләннәрен үстерү	Биектау	31-51, 58-67, 71-78, 81-85, 88-105, 117, 149-150, 154-202 кв.	8580
	Иске Казан	Кв.: 1-30, 52-57, 68-70, 79 -80, 86- 87, 106-116, 118-148, 151-153, 164- 186.	7139
	Матюшино	Кв.: 1-30, 52-57, 68-70, 79 -80, 86- 87, 106-116, 118-148, 151-153, 164- 186.	7025
	Столбище	1-5, 11-120 кв.	7657
	Барлығы		30401
Урман үсемлекләренең утырту материалларын	Биектау	31-51, 58-67, 71-78, 81-85, 88-105, 117, 149-150, 154-202 кв.	8580

Урманнардан рөхсәтле файдалану төрләре	Кишәрлек урманчылыгы исеме	Кварталларның һәм аларның өлешләренең исемлеге	Мәйданы, га
1	2	3	4
(үсентеләрне, чәчкечләрне) үстерү	Иске Казан	Кв.: 1-30, 52-57, 68-70, 79 -80, 86-87, 106-116, 118-148, 151-153, 164-186.	7139
	Матюшино	Кв.: 1-30, 52-57, 68-70, 79 -80, 86-87, 106-116, 118-148, 151-153, 164-186.	7028
	Столбище	1-5, 11-120 кв.	7657
	Барлығы		30401
Жир асты байлыklarын геологик өйрәнү, файдалы казылма ятмаларын эшләрне чыгару буенча эшләрне башкару	Биектау	Кв. 37-48, 60-61, 165; 168-169, 171 кв. өлешләре.	1692
	Иске Казан	-	-
	Матюшино	Кв. 50, 75, 93.76, 84, 88; 9, 20, 38, 45, 47-48, 52-52, 56-57, 60-61, 63-65, 67-72, , 74, 77, 79-80, 85 квартал өлешләре.	1137
	Столбище	-	-
	Барлығы		2829
Сусаклагычлар һәм башка ясалма су объектлары, һәм шулай ук гидротехника корылмалары һәм махсулаштырылган портлар төзү һәм эксплуатацияләү	Биектау	31-51, 58-67, 71-78, 81-85, 88-105, 117, 149-150, 154-202 кв.	8580
	Иске Казан	Кв.: 1-30, 52-57, 68-70, 79 -80, 86-87, 106-116, 118-148, 151-153, 164-186.	7139
	Матюшино	Кв.: 1-30, 52-57, 68-70, 79 -80, 86-87, 106-116, 118-148, 151-153, 164-186.	7025
	Столбище	1-5, 11-120 кв.	7657
	Барлығы		30401
Линияле объектлар төзү, реконструкцияләү һәм эксплуатацияләү	Биектау	Кв. 37-48, 60-61, 165; 168-169, 171 кв. өлешләре.	1692
	Иске Казан	-	-
	Матюшино	Кв. 50, 75, 93.76, 84, 88; 9, 20, 38, 45, 47-48, 52-52, 56-57, 60-61, 63-65, 67-72, , 74, 77, 79-80, 85 квартал өлешләре	1134
	Столбище	-	-
	Барлығы		2826
Үзагач һәм башка урман ресурсларын эшкәртү	Биектау	-	-
	Иске Казан	-	-
	Матюшино	-	-
	Столбище	-	-
	Барлығы		-
Дини эшчәнлек башкару	Биектау	31-51, 58-67, 71-78, 81-85, 88-105, 117, 149-150, 154-202 кв.	8580
	Иске Казан	Кв.: 1-30, 52-57, 68-70, 79 -80, 86-87, 106-116, 118-148, 151-153, 164-186.	7139
	Матюшино	Кв.: 1-30, 52-57, 68-70, 79 -80, 86-	7025

Урманнардан рөхсәтле файдалану төрләре	Кишәрлек урманчылыгы исеме	Кварталларның һәм аларның өлешләренең исемлеге	Мәйданы, га
1	2	3	4
		87, 106-116, 118-148, 151-153, 164-186.	
	Столбище	1-5, 11-120 кв.	7657
	Барлығы		30401

2 БҮЛЕК. УРМАННАРДАН РӨХСӘТЛЕ ФАЙДАЛАНУ НОРМАТИВЛАРЫ, ПАРАМЕТРЛАРЫ ҺӘМ ВАКЫТЛАРЫ, УРМАННАРНЫ САКЛАУ, ЯКЛАУ ҺӘМ ЯҢАДАН ҮСТЕРҮ НОРМАТИВЛАРЫ

2.1. Үзагач эзерлэгәндә урманнарны рөхсәтле файдалану нормативлары (диләнке хисабы), параметрлары һәм вакытлары

Урманнарны үзагач эзерләү өчен файдалану Россия Федерациясе Урман кодексының 29, 30 статьялары, 01.08.2011 ел, №337 Рослесхоз боерыгы белән расланган Үзагач эзерләү кагыйдәләре белән регламентлана.

Үзагач эзерләү эшкуарлык эшчәнлеге максатларында гражданнар, юридик затлар тарафыннан, һәм шулай ук гражданнар тарафыннан - шәхси максатларда (жылыту, төзелмәләр торгызу һ.б. өчен) башкарылырга мөмкин.

Эшкуарлык эшчәнлеге максатларында үзагач эзерләү урман кишәрлеге арендасы килешүе нигезендә башкарыла.

Татарстан Республикасы законнарында каралган искәртмәле очракларда, дәүләт ихтыяжларын тәмин итү һәм муниципаль ихтыяжлар өчен урман утыртмаларын сату-алу килешүләре нигезендә үзагач эшкәртү рөхсәт ителә.

Урман кишәрлеге арендасы килешүе 10 елдан 49 елга кадәр вакытка төзелә.

Шәхси максатларда үзагач эзерләү урман утыртмаларын сату-алу килешүләре нигезендә башкарыла.

Үзагач эзерләү эксплуатация урманнарында һәм саклык урманнарында башкарыла.

Аларның чикләрендә урманнарны агач булмаган урман ресурсларын эзерләү өчен рөхсәт ителгән кварталлар исемлеге 1.2 таблицада күрсәтелгән.

Үзагач эзерләү буенча түбәндәгеләрне кисү рөхсәт ителә:

- өлгергән һәм картайган урман утыртмаларын;
- һәлак булган һәм зарарланган урман утыртмаларын кискәндә, урманнарны карап тотканда, урта яшьле, өлгереп килүче, өлгергән, картайган урман утыртмаларын;

- Россия Федерациясе Урман кодексының 13, 14 һәм 21 статьялары белән каралган объектларны төзү, реконструкцияләү һәм эксплуатацияләү өчен билгеләнгән урман кишәрлекләрендәге теләсә нинди яшьле урман утыртмаларын.

Әгәр дә сайланма кисүләр үзләренең әйләнә-тирәлекне булдыру, су саклау, санитар-гигиена, сәламәтләндрерү һәм башка файдалы функцияләрен югалта баручы, саклык урманнарының максатчан билгеләнешен һәм алар тарафыннан башкарылучы файдалы функцияләре саклауны тәмин итүче урман утыртмаларын алмаштырырга ирек бирмәсә, саклык урманнарда тоташ кисүләр башкарыла.

Урман утыртмаларын һәр диләнкедә кисү, тарттыру, өлешчә эшкәртү, саклау һәм эзер үзагачны алып чыгу урман кишәрлеген үзагач эзерләү максатларында файдаланучы зат тарафыннан, урман декларациясе нигезендә декларацияләнгән чор башланган көннән 12 ай эчендә, яисә үзагачны урман утыртмаларын сату-алу килешүе нигезендә эзерләгән очракта, – урман утыртмаларын сату-алу килешүендә билгеләнгән вакыт эчендә башкарыла.

№ п.п.	Күрсәткечләр	Үлч. берәмл.	Урманнарны карап тотуның төрләре						
			сирәгәйтүләр	аркылы узу өчен кисүләр	яңарту кисүләре	янадан формалаштыру өчен кисүләр	реконструкция кисүләре	бер-бер ағачларны кисү	жәмгысе
1	2	3	5	6	7	8	9	10	11
	эшлекле		0.1						0.1
Карагач									
1	Урманчылык таләпләре буенча ачыкланган фонд	га	3	19					22
		мең кбм	0.1	0.7					0.8
2	Кабатланучанлык	ел	10	15					
3	Ел саен майданы	га		1					2
	сайлана торган запас:								
	тамыр	мең кбм							0.1
	ликвидлы								
	эшлекле								
Хужалык буенча жәмгысе: Ылыслы									
1	Урманчылык таләпләре буенча ачыкланган фонд	га	1313	1231				6	2550
		мең кбм	56.8	65.4				0.2	122.3
2									
3	Ел саен майданы	га	131	82				1	214
	сайлана торган запас:								
	тамыр	мең кбм	5.7	4.4					10.1
	ликвидлы		4.3	3.7					8
	эшлекле		2.8	2.6					5.5
Хужалык: Каты яфраклы									
Имән									
1	Урманчылык таләпләре буенча ачыкланган фонд	га	5						5
		мең кбм	0.2						0.2
2	Кабатланучанлык	ел	10				10		
3	Ел саен майданы	га							
	сайлана торган запас:								
	тамыр	мең кбм							
	ликвидлы								
	эшлекле								
Өрәңге									
1	Урманчылык таләпләре буенча ачыкланган фонд	га	1						1
		мең кбм							
2	Кабатланучанлык	ел	10						
3	Ел саен майданы	га							
	сайлана торган запас:								
	тамыр	мең кбм							
	ликвидлы								
	эшлекле								
Хужалык буенча жәмгысе: Каты яфраклы									
1	Урманчылык таләпләре буенча ачыкланган фонд	га	5						6
		мең кбм	0.2						0.2
2									
3	Ел саен майданы	га	1						1
	сайлана торган запас:								
	тамыр	мең кбм							
	ликвидлы								

№ п.п.	Күрсәткечләр	Үлч. берәмл.	Урманнарны карап тотуның төрләре						
			сирәгәйтүләр	аркылы узу өчен кисүләр	яңарту кисүләре	янадан формалаштыру өчен кисүләр	реконструкция кисүләре	бер-бер ағачларны кисү	жәмгысе
1	2	3	5	6	7	8	9	10	11
	эшлекле								
Хужалык: Йомшак яфраклылар									
Каен									
1	Урманчылык галәпләре буенча ачыкланган фонд	га	50	196				2	248
		мең кбм	2	8.8				0.1	10.8
2	Кабатланучанлык	ел	10	10				10	
3	Ел саен майданы	га	5	20					25
	сайлана торган запас:								
	тамыр	мең кбм	0.2	0.9					1.1
	ликвидлы		0.1	0.7					0.9
	эшлекле		0.1	0.4					0.5
Усак									
1	Урманчылык галәпләре буенча ачыкланган фонд	га	6	7					12
		мең кбм	0.2	0.4					0.5
2	Кабатланучанлык	ел	10	10					
3	Ел саен майданы	га	1	1					1
	сайлана торган запас:								
	тамыр	мең кбм							0.1
	ликвидлы								
	эшлекле								
Юкә									
1	Урманчылык галәпләре буенча ачыкланган фонд	га	11	21					32
		мең кбм	0.3	0.9					1.2
2	Кабатланучанлык	ел	10	10					
3	Ел саен майданы	га	1	2					3
	сайлана торган запас:								
	тамыр	мең кбм		0.1					0.1
	ликвидлы			0.1				0.1	
	эшлекле								
Нектарлы юкә									
1	Урманчылык галәпләре буенча ачыкланган фонд	га		2					2
		мең кбм							
2	Кабатланучанлык	ел		10					
3	Ел саен майданы	га							
	сайлана торган запас:								
	тамыр	мең кбм							
	ликвидлы								
	эшлекле								
Хужалык буенча жәмгысе: Йомшак яфраклылар									
1	Урманчылык галәпләре буенча ачыкланган фонд	га	67	225				2	294
		мең кбм	2.4	10.1				0.1	12.6
2									
3	Ел саен майданы	га	7	23					29
	сайлана торган запас:								
	тамыр	мең кбм	0.2	1					1.3
	ликвидлы		0.2	0.9				1	

№ п.п.	Күрсәткечләр	Үлч. берәмл.	Урманнарны карап тотуның төрләрә						
			сирәгәйтүләр	аркылы узу өчен кисүләр	яңарту кисүләрә	янадан формалаштыру өчен кисүләр	реконструкция кисүләрә	бер-бер ағачларны кисү	жәмгысә
1	2	3	5	6	7	8	9	10	11
	эшлекле		0.1	0.5					0.6
Урманчылык буенча жәмгысә:									
1	Урманчылык таләпләрә буенча ачыкланган фонд	га	1385	1456				14	2855
		мең кбм	59.4	75.5				0.2	135.1
2									
3	Ел саен майданы	га	138	105				1	244
	сайлана торган запас:								
	тамыр	мең кбм	5.9	5.4					11.3
	ликвидлы		4.4	4.6					9
	эшлекле		2.9	3.1					6.1

16.07.2007 ел, № 185 Россия ТРМ боерыгы белән расланган Урманнарны карап тоту кагыйдәләре нигезендә урманны карап тоту буенча кисүләрне башкаруның яшь чорлары 2.1.2.2 таблицада күрсәтелгән.

2.1.2.2 таблица

Урманны карап тоту буенча кисүләрнең яшь чорлары

Урманны карап тоту буенча кисүләрнең төрләрә	Урман утыртмаларының яше, ел				
	Кисентенең яше зур булганда үсенте бирүче ағач токымыннан барлыкка килгән орлыклы һәм беренче генерацияле ылыслыларның һәм каты яфракыларның		Кисентенең яше зур булганда башка ағач токымының		
	100 яшьтән артык	100 яшьтән кимрәк	60 яшьтән артык	50 - 60 яшь	50 яшьтән кимрәк
1	2	3	4	5	6
Тоникландырулар	10 кадәр	10 кадәр	10 кадәр	10 кадәр	5 кадәр
Тазартулар	11 – 20	11 – 20	11 – 20	11 – 20	6 – 10
Сирәгәйтүләр	21 – 60	21 – 40	21 – 40	21 – 30	11 – 20
Аркылы кисүләр	60 артык	40 артык	40 артык	30 артык	20 артык

16.07.2007 ел, №185 Россия ТРМ боерыгы белән расланган Урманнарны карап тоту кагыйдәләре белән билгеләнгән күпчелекне тәшкит итүче һәр токым буенча үсеп китүчәнлек шартларының типларын, карап тотканчыга кадәр составы буенча утыртмаларның төркемен, бонитет классларын күрсәтеп, карап тоту буенча кисү режимының нормативлары, караганнан соң чыбылдыкның минималь тоташлыгы, ағачлар саны яисә массасы буенча сайлап алу проценты 2.1.2.3 таблицада китерелгән.

2.1.2.3 таблица

Блыслы-киң яфраклы (катнаш) урманнар районунда урманнарның типлары төркөмнәре буенча төп урман булдыручы токымнарның урта яшьле, өлгереп килүче, өлгергән, картайган утыртмаларын карап тоту кисүләренә режим нормативлары, Россия Федерациясенә Европа өлеше

1	2	3	Сирәгәйтү		Аркылы кисүләр		8
			карап тотканчыга кадәр ябалдашның минималь тоташлыгы	кисү ешлыгы, запас буенча %ы	карап тотканчыга кадәр ябалдашның минималь тоташлыгы	кисү ешлыгы, запас буенча %ы	
			караганнан соң	кабатланучанлыгы (ел)	караганнан соң	кабатланучанлыгы (ел)	
1. Нарат утыртмалары							
1.1. Чиста һәм яфраклылар кушылмасы 2 берәмлеккә кадәр булган нарат утыртмалары	мүкле (III-IV)	8-10	0,9 0,7	15-20 10-15	0,9 0,8	10-15 15-20	8С2 Б
	нарат жыләкле (II-I)	5-10	0,8 0,6	20-25 10-12	0,8 0,7	15-20 15-20	(8-9) С (1-2) Б
	катлаулы (I-Ia)	5-10	0,8 0,6	20-30 10-12	0,8 0,7	20-25 15-20	(9-10) С (1+) Б
	кара жыләкле (I-II)	5-10	0,9 0,7	20-25 10-12	0,8 0,7	15-20 15-20	(8-9) С (1-2) Б
	озын мүкле (III)	8-10	0,9 0,7	15-20 10-15	0,9 0,8	10-15 15-20	8С2Б
1.2. Составыда нарат өстенлек итүче наратлы-яфраклы (5-7 нарат, 3-5 яфраклы)	мүкле (III-IV)	4-7	0,9 0,7	20-30 10-15	0,9 0,8	15-20 15-20	(7-8) С (2-3) Б
	нарат жыләкле (II-I)	3-6	0,7 0,5	30-40 10-15	0,7 0,6	25-30 15-20	(8-9) С (1-2) Б
	катлаулы (I-Ia)	3-5	0,7 0,4	30-45 10-15	0,7 0,5	25-35 15-20	(8-10) С (0-2) Б
	кара жыләкле (I-II)	3-6	0,7 0,5	30-40 10-15	0,7 0,5	25-35 15-20	(7-9) С (1-3) Б
	озын мүкле (III)	4-7	0,8 0,6	20-30 10-15	0,8 0,6	20-25 15-20	(6-8) С (2-4) Б
1.2.1. Составыда 3-4 берәмлек нарат һәм 6-7 яфраклы булган нарат нарат-яфраклы	нарат жыләкле (II-I)	3-5	0,7 0,5	30-50 10-15	0,7 0,5	25-40 15-20	(6-8) С (2-4) Б
	катлаулы (I-Ia)	3-5	0,7 0,4	30-50 10-15	0,7 0,5	25-40 15-20	(6-9) С (1-4) Б
	кара жыләкле (I-II)	3-5	0,7 0,5	30-45 10-15	0,8 0,6	25-35 15-20	(6-8) С (2-4) Б
	озын мүкле (III)	4-6	0,8 0,6	25-35 10-15	0,8 0,6	20-30 15-20	(5-7) С (3-5) Б
1.3. Яфраклы-наратлы (агачлар тиешле күләмдә булган очракта яфраклылар 7 берәмлектән артык, наратлар 3 берәмлектән кимрәк)	нарат жыләкле	3-5	-	-	-	-	(5-8) С (2-5) Б
	катлаулы	3-5	-	-	-	-	(6-9) С (1-4) Б
	кара жыләкле	4-6	-	-	-	-	(5-8) С (2-5) Б
	озын мүкле	4-7	-	-	-	-	(4-7) С (3-6) Б
2. Чыршы утыртмалары							
2.1. Чыршы утыртмалары: чиста һәм	катлаулы (Ia-I)	8-10	0,8 0,7	15-25 8-12	0,8 0,7	15-20 10-20	(9-10) Е (0-1) Б

1	2	3	Сирэгәйтү		Аркылы кисүләр		8
			карап тотканчыга кадәр ябалдашның минималь тоташлыгы	кисү ешлыгы, запас буенча %ы	карап тотканчыга кадәр ябалдашның минималь тоташлыгы	кисү ешлыгы, запас буенча %ы	
			караганнан соң	кабатланучанлыгы (ел)	караганнан соң	кабатланучанлыгы (ел)	
Урман утыртмаларының кисүгә кадәрге составы	Урман тибы төркемнәре (бонитет классы)	Карап тоту яше, ел					Кисентен ең яшенә (өлгергән легенә) карата максатчан состав
яфраклылар кушылмасы 2 берәмлеккә кадәр булган							(Ос)
	кара жиләкле (I-II)	8-10	0,8 0,7	15-20 8-10	0,8 0,7	15-20 10-20	(8-9) Е (1-2) Б (Ос)
	елга буенда урнашкан (II-III)	8-10	0,8 0,7	15-20 8-10	0,8 0,7	15-20 10-20	(8-9) Е (1-2) Б (Ос)
2.2. Чыршылы-яфраклы, составында чыршылар күбрәк булган: 5-7 чыршы һәм 3-5 яфраклы	катлаулы (Ia-I)	6-8	0,7 0,5	30-40 10-12	0,7 0,6	25-35 10-15 (20)	(9-10) Е (0-1) Б (Ос)
	кара жиләкле (I-II)	6-8	0,7 0,5	20-35 10-12	0,7 0,6	20-30 10-15 (20)	(8-9) Е (1-2) Б (Ос)
	елга буенда урнашкан (II-III)	6-8	0,7 0,6	20-35 10-12	0,7 0,6	20-30 10-15 (20)	(8-9) Е (1-2) Б (Ос)
2.2.1. Составыда 3-4 берәмлек чыршы һәм 6-7 яфраклы булган чыршылы-яфраклы	катлаулы (Ia-I)	4-6	0,7 0,5	30-50 8-12	0,7 0,5	30-40 10-15 (20)	(8-10) Е (0-2) Б (Ос)
	кара жиләкле (I-II)	4-6	0,7 0,6	25-35 8-10	0,7 0,6	20-30 10-15 (20)	(8-9) Е (1-2) Б (Ос)
	елга буенда урнашкан (II-III)	4-6	0,7 0,6	25-35 8-10	0,7 0,6	20-30 10-15 (20)	(8-9) Е (1-2) Б (Ос)
2.3. Яфракылар чыбылдыгы астында кирәкле күләмдә чыршы булган яфракы-чыршылы	катлаулы (Ia-I)	4-6	чикл. юк 0,4	чикл. юк 6-10	чикл. юк 0,5	чикл. юк 8-12	(8-10) Е (0-2) Б (Ос)
	кара жиләкле (I-II)	4-6	чикл. юк 0,5	30-40/100 8-10	чикл. юк 0,6	30-40/100 8-12	(7-8) Е (2-3) Б (Ос)
	елга буенда урнашкан (II-III)	4-6	-	-	-	-	(>4) Е (<6) Б (Ос)
3. Имән утыртмалары							
3.1. Саф чиста һәм 2 берәмлеккә кадәр башка токым катнашындагы имән утыртмалары	Яңа юкәле-чикләвекле имәнлекләр (II-I)	10-15	0,8 0,6	25-35 10-15	0,8 0,7	20-25 15-20	(8-9) Д (1-2) Лп, Е, башка ток.
	Яңа имәнлекләр (III-II; IV)	10-15	0,8 0,7	20-35 10-15	0,8 0,7	15-20 15-20	(8-9) Д (1-2) Лп, Е, башка ток.
	Дымлы эре үләнле имәнлекләр	10-15	0,8 0,7	20-35 10-15	0,8 0,7	20-25 15-20	(8-9) Д (1-2) Лп, Е, башка ток.
	Имәнлекләре дымлы юкәле (III-IV; II)	10-15	0,8 0,7	20-30 10-15	0,8 0,7	15-20 15-20	(8-9) Д (1-2) Лп,

Урман утыртмаларының кисүгә кадәрge составы	Урман тибы төркемнәре (бонитет классы)	Карап тоту яше, ел	Сирәгәйтү		Аркылы кисүләр		Кисентен ең яшенә (өлгергән легенә) карата максатча н состав
			карап тотканчыга кадәр ябалдашны ң минималь тоташлыгы	кисү ешлыгы, запас буенча %ы	карап тотканчыг а кадәр ябалдашны ң минималь тоташлыгы	кисү ешлыгы, запас буенча %ы	
			караганнан соң	кабатлан учанлыг ы (ел)	караганнан соң	кабатлан учанлыг ы (ел)	
1	2	3	4	5	6	7	8
							Е, башка ток.
	Елга буендагы - эре үләнле имәнлекләр (II-III)	10-15	0,8 0,7	20-30 10-15	0,8 0,7	20-25 15-20	(8-9) Д 1-2 Кара зирек, башка ток.
3.2. 5-7 берәмлек составында имән күпчелек тәшкил иткән катнаш утыртмалар (йомшак яфраклы һәм каты яфраклы токымнар белән)	Яңа юкәле- чикләвекле имәнлекләр (II-I)	4-6	0,7 0,5	30-40 10-15	0,8 0,6	20-35 15-20	(7-9) Д (1-3) Лп, Яс, Е
	Яңа имәнлекләр (III-II; IV)	4-6	0,7 0,6	25-35 10-15	0,8 0,7	20-25 15-20	(7-8) Д (2-3) Лп, Е, башка ток.
	Дымлы эре үләнле имәнлекләр (II-III; I)	4-6	0,7 0,6	30-35 10-15	0,8 0,6	20-30 15-20	(7-8) Д (2-3) Лп, Е, башка ток.
	Имәнлекләре дымлы юкәле (III-IV; II)	4-6	0,7 0,6	25-35 10-15	0,8 0,6	20-25 15-20	(7-8) Д (2-3) Лп, Е, башка ток.
	Елга буендагы - эре үләнле имәнлекләр (II-III)	4-6	0,7 0,6	25-35 10-15	0,8 0,7	20-30 15-20	(7-9) Д 1-3 Кара зирек, башка ток.
3.2.1. 3-4 берәмлек составында имән катнашулы катнаш утыртмалар	Яңа юкәле- чикләвекле имәнлекләр (II-I)	3-5	0,7 0,5	30-50 7-12	0,7 0,6	25-40 10-15	(6-8) Д (2-4) Лп, Е, башка ток.
	Яңа юкәле-күрәнле имәнлекләр (III-II; IV)	3-5	0,7 0,5	30-40 7-12	0,7 0,6	25-30 10-15	(6-8) Д (2-4) Лп, Е, башка ток.
	Дымлы эре үләнле имәнлекләр (II-III; I)	3-5	0,7 0,5	30-40 7-12	0,7 0,6	25-35 10-15	(6-8) Д (2-4) Лп, Е, башка ток.
	Имәнлекләре дымлы юкәле (III-IV; II)	3-5	0,7 0,5	30-40 7-12	0,7 0,6	25-35 10-15	(6-8) Д (2-4) Лп, Е, башка ток.
	Елга буендагы - эре үләнле имәнлекләр (II-III)	3-5	0,7 0,5	30-50 7-12	0,7 0,6	25-40 10-15	(6-7) Д 3-4 Кара зирек, башка ток.

Урман утыртмаларының кисүгә кадәрge составы	Урман тибы төркемнәре (бонитет классы)	Карап тоту яше, ел	Сирәгәйтү		Аркылы кисүләр		Кисентен ең яшенә (өлгергән легенә) карата максатча н состав
			карап тотканчыга кадәр ябалдашны ң минималь тоташлыгы	кисү ешлыгы, запас буенча %ы	карап тотканчыг а кадәр ябалдашны ң минималь тоташлыгы	кисү ешлыгы, запас буенча %ы	
			караганнан соң	кабатлан учанлыг ы (ел)	караганнан соң	кабатлан учанлыг ы (ел)	
1	2	3	4	5	6	7	8
3.3. Йомшак яфраклылар күпчелек тәшкил иткән һәм составында кимендә 3 берәмлек имән, әмма имән өстенлек итүче агачлыкларны формалаштыру өчен житәрлек күләмдә агачлары булган катлаулы утыртмалар	Яңа юкәле- чикләвекле имәнлекләр (II-I)	2-4					(5-7) Д (3-5) башка ток.
	Яңа юкәле-күрәнле имәнлекләр (III-II; IV)	2-4					(4-7) Д (3-6) башка ток.
	Дымлы эре үләнле имәнлекләр	2-4					(4-7) Д (3-6) башка ток.
	Имәнлекләре дымлы юкәле (III-IV; II)	2-4					(4-7) Д (3-6) башка ток.
	Елга буендагы - эре үләнле имәнлекләр (II-III)	2-4					(4-7) Д (3-6) Кара зирек, башка ток.
4. Каен утыртмалары							
4.1. Каен утыртмалары: саф һәм өлешчә башка токымнар катнашында	нарат-жиләкле- чәчбайлы (II-I)	10-12	>0,8 0,7	20-30 8-10	0,8 0,6	25-30 10-15	(8-10) Б (0-2) С
	катлаулы вак үләнле (II-I)	8-12	>0,8 0,7	20-30 8-10	0,8 0,6	25-30 10-15	(8-10) Б (0-2) С (Е)
	кара жиләкле - вак үләнле (II-III)	8-12	>0,8 0,7	20-30 8-10	0,8 0,6	25-30 10-15	(8-10) Б (0-2) С (Е)
	озын мүкле (III-IV)	12-15	>0,8 0,7	20-25 8-10	0,8 0,6	20-25 10-15	(8-10) Б (0-2) С
	катлаулы киң яфраклы (Ia-I)	8-10	>0,8 0,7	25-35 8-10	0,8 0,6	25-35 10-15	(8-10) Б (0-2) Е (С)
	кара жиләкле-киң яфраклы (I-II)	8-10	>0,8 0,7	25-30 8-10	0,8 0,6	25-30 10-15	(8-10) Б (0-2) Е (С)
	Елга буендагы - эре үләнле (II-III)	8-10	>0,8 0,7	20-25 8-10	0,8 0,7	20-25 10-15	(8-10) Б (0-2) Е
4.2. Каенлы-усаклы утыртмалар, башка токымлы	катлаулы вак үләнле (II-I)	6-8	0,8 0,6	20-40 10-15	0,7 0,5	20-40 10-15	(8-10) Б (0-2) С (0+) Ос
	кара жиләкле-вак үләнле (II-III)	6-8	0,8 0,6	20-40 10-15	0,7 0,5	20-40 10-15	(8-10) Б (0-2) С (0+) Ос
	катлаулы киң яфраклы (Ia-I)	6-8	0,8 0,6	20-40 10-15	0,7 0,5	20-40 10-15	(8-10) Б (0-2) Е, С

Урман утыртмаларының кисүгә кадәрге составы	Урман тибы төркемнәре (бонитет классы)	Карап тоту яше, ел	Сирәгәйтү		Аркылы кисүләр		Кисентен ең яшенә (өлгергән легенә) карата максатча н состав
			карап тотканчыга кадәр ябалдашны ң минималь тоташлыгы	кисү ешлыгы, запас буенча %ы	карап тотканчыг а кадәр ябалдашны ң минималь тоташлыгы	кисү ешлыгы, запас буенча %ы	
			караганнан соң	кабатлан учанлыг ы (ел)	караганнан соң	кабатлан учанлыг ы (ел)	
1	2	3	4	5	6	7	8
							(0-+)Ос
	кара жиләкле-киң яфраклы (I-II)	6-8	0,8 0,6	20-40 10-15	0,7 0,5	20-40 10-15	(8-10) Б (0-2) Е (0-+) Ос
	елга буендагы - эре яфраклы (II-III)	6-8	0,8 0,7	20-30 10-15	0,7 0,6	20-30 10-15	(8-10) Б (0-2) Е (0-+) Ос
4.3. Каенлы-чыршылы (каен чыбылдыгы астында кирәкле күләмдә чыршы - чыршының икенче ярусы яки яшь агачы булган)	катлаулы киң яфраклы (Ia-I)	4-6	0,8 0,6	20-35 10-15	0,7 0,5	25-35 10-15	(7-10) Б (0-3) Е II яр. (Пдр) 10 Е
	кара жиләкле-киң яфраклы (I-II)	4-6	0,8 0,7	20-30 10-15	0,7 0,5	25-35 10-15	(7-10) Б (0-3) Е II яр. (Пдр) 10 Е
	Елга буендагы - эре үләнле (II-III)	4-6	0,8 0,7	20-30 10-15	0,7 0,6	25-30 10-15	(7-10) Б (0-3) Е II яр. (Пдр) 10 Е
5. Усак утыртмалары							
5.1. Усак утыртмалары: саф һәм өлешчә башка токимнар катнашында	катлаулы вак үләнле (II-I)	10-15	0,8 0,6	30-40 8-12	0,8 0,6	30-35 10-15	(7-10) Ос (0-3) Е, Б
	кара жиләкле - вак үләнле (III-II)	10-15	0,8 0,6	25-35 8-12	0,8 0,7	25-30 10-15	(7-10) Ос (0-3) Е, Б
	катлаулы киң яфраклы (Ia-I)	8-12	0,8 0,6	30-40 8-12	0,8 0,6	30-35 10-15	(7-10) Ос (0-3) Е, С, Б
	кара жиләкле-киң яфраклы (I-II)	8-12	0,8 0,6	25-35 8-12	0,8 0,7	25-30 10-15	(7-10) Ос (0-3) Е, С, Б
	елга буендагы - эре яфраклы (II-I)	8-12	0,8 0,7	25-30 8-12	0,8 0,7	25-30 10-15	(7-10) Ос (0-3) Е, Б
5.2. Усаклы-чыршылы (усак чыбылдыгы астында кирәкле күләмдә чыршы - икенче ярусы яки яшь агачы булган)	катлаулы киң яфраклы (Ia-I)	4-8	0,7 0,5	30-40 10-12	0,7 0,5	30-40 10-15	(7-10) Ос (0-3) Е, Б II яр. (Пдр) 10Е
	кара жиләкле-киң яфраклы (I-II)	4-8	0,8 0,6	30-35 10-12	0,7 0,5	25-35 10-15	(7-10) Ос (0-3) Е, С, Б II яр. (Пдр) 10Е
	елга буендагы - эре яфраклы (II-I)	4-8	0,8 0,6	30-35 10-12	0,7 0,5	25-35 10-15	(7-10) Ос (0-3) Е, Б II яр. (Пдр)

Урман утыртмаларының кисүгә кадәрge составы	Урман тибы төркемнәре (бонитет классы)	Карап тоту яше, ел	Сирәгәйтү		Аркылы кисүләр		Кисентен ең яшенә (өлгергән легенә) карата максатча н состав
			карап тотканчыга кадәр ябалдашны ң минималь тоташлыгы	кисү ешлыгы, запас буенча %ы	карап тотканчыг а кадәр ябалдашны ң минималь тоташлыгы	кисү ешлыгы, запас буенча %ы	
			караганнан соң	кабатлан учанлыг ы (ел)	караганнан соң	кабатлан учанлыг ы (ел)	
1	2	3	4	5	6	7	8
6. Юкә утыртмалары							
6.1. Күпмаксатлы билгеләнелешле утыртмалар, шул исәптән ұзагач алу өчен							
6.1.1. Саф чиста юкә утыртмалары һәм күп булмаган күләмдә башка токымдагылар кушылмасы белән (2 берәмлеккә кадәр)	юкәлекләр катлаулы вак үләнле (II-III)	10-15	0,8 0,7	25-30 8-12	0,8 0,7	15-20 10-15	(8-10) Лп (0-2) С, Е, башка ток.
	кара жиләкле - вак үләнле (III-IV)	10-15	0,8 0,7	20-25 8-12	0,8 0,7	15-20 10-15	(8-10) Лп (0-2) С, Е, башка ток.
	катлаулы киң үләнле (I-II)	10-15	0,8 0,7	25-30 8-12	0,8 0,7	15-25 10-15	(8-10) Лп (0-2) Е, Д, башка ток.
	кара жиләкле - киң үләнле (II-III)	10-15	0,8 0,7	25-30 8-12	0,8 0,7	15-20 10-15	(8-10) Лп (0-2) Е, Д, башка ток.
6.1.2. Составында юкәләр күпчелек булган катнаш утыртмалар	катлаулы вак үләнле (II-III)	6-8	0,8 0,6	25-30 8-12	0,8 0,7	20-25 10-15	(7-10) Лп (0-3) С, Е, башка ток.
	кара жиләкле - вак үләнле (III-IV)	6-8	0,8 0,6	25-30 8-12	0,8 0,7	20-25 10-15	(7-10) Лп (0-3) С, Е, башка ток.
	катлаулы киң үләнле (I-II)	6-8	0,8 0,6	25-35 8-12	0,8 0,6	20-30 10-15	(7-10) Лп (0-3) Е, Д, башка ток.
	кара жиләкле - киң үләнле (II-III)	6-8	0,8 0,6	25-30 8-12	0,8 0,7	20-25 10-15	(7-10) Лп (0-3) Е. Д, башка ток.
6.2. Умартачылык максатларында үстерелүче утыртмалар (нектарлы секция)							
6.2.1. Саф чиста юкә утыртмалары һәм күп булмаган күләмдә башка токымдагылар кушылмасы белән (2 берәмлеккә кадәр)	юкәлекләр катлаулы вак үләнле (II-III)	5-7	0,7 0,5	20-30 8-12	0,6 0,5	20-30 10-15	10 Лп башк. ток. бер..
	кара жиләкле - вак үләнле (III-IV)	6-8	0,7 0,5	20-30 8-12	0,6 0,5	20-30 10-15	10 Лп башк. ток. бер..
	катлаулы киң үләнле (I-II)	5-7	0,7 0,5	20-35 8-12	0,6 0,4	20-40 10-15	10 Лп башк. ток. бер..
	кара жиләкле - киң үләнле (II-III)	6-8	0,7 0,5	20-30 8-12	0,6 0,5	20-30 10-15	10 Лп башк. ток. бер..
6.2.2. Составында юкәләр күпчелек булган катнаш	катлаулы вак үләнле (II-III)	4-6	0,6 0,5	20-35 8-12	0,6 0,5	20-30 10-15	(9-10) Лп (0-1)

Урман утыртмаларының кисүгә кадәрge составы	Урман тибы төркемнәре (бонитет классы)	Карап тоту яше, ел	Сирәгәйтү		Аркылы кисүләр		Кисентен ең яшенә (өлгергән легенә) карата максатчан состав
			карап тотканчыга кадәр ябалдашның минималь тоташлыгы	кисү ешлыгы, запас буенча %ы	карап тотканчыга кадәр ябалдашның минималь тоташлыгы	кисү ешлыгы, запас буенча %ы	
			караганнан соң	кабатланучанлыгы (ел)	караганнан соң	кабатланучанлыгы (ел)	
1	2	3	4	5	6	7	8
утыртмалар	кара жыләкле - вак үләнле (III-IV)	4-6	0,6 0,5	20-35 8-12	0,6 0,5	20-30 10-15	б.т. (9-10) Лп (0-1)
	катлаулы киң үләнле (I-II)	4-6	0,6 0,6	20-40 8-12	0,6 0,4	20-40 10-15	б.т. (9-10) Лп (0-1)
	кара жыләкле - киң үләнле (II-III)	4-6	0,6 0,5	20-35 8-12	0,6 0,5	20-30 10-15	б.т. (9-10) Лп (0-1) б.т.
7. Зирек утыртмалары							
7.1. Саф һәм составында башка йомшак яфраклы токымнар булган кара зирек утыртмалары	Елга буендагы - эре яфраклы кара зирек куаклары (II-I)	10-15	0,8 0,7	20-25 8-10	>0,8 0,8	15-25 10-15	(7-10) Кара зирек (0-3) Е, Д
	Сазлыклы-эре-үләнле кара зирек куаклары (III-II)	10-15	0,8 0,7	20-25 8-10	>0,8 0,8	15-25 10-15	10 К. зир., башка ток. берәм.
7.2. Составында кара зирек күпчелек булган һәм башка кыйммәтле токымнар булган катнаш утыртмалар	Елга буендагы - эре яфраклы кара зирек куаклары (II-I)	8-10	0,8 0,6	20-30 8-10	0,8 0,7	20-25 10-15	(6-8) К. зир., (2-4) Е, Д, башка ток.
8. Тирек утыртмалары							
Саф һәм өлешчә башка токымнар катнашындагы тирек утыртмалары		2-4	0,8 0,7	15-30 5-8	0,9 0,7	20-35 7-10	
9. Өянке утыртмалары							
Саф һәм өлешчә башка токымнар катнашындагы өянке утыртмалар		3-4	0,8 0,7	20-30 5-7	0,8 0,7	15-20 7-8	

Искәрмәләр:

1. Кисүләрнең максималь ешлык проценты тоташлыгы (тулылыгы) 1,0 тигез булган утыртмалар өчен китерелгән. Тоташлыкның (тулылыкның) түбәнрәк күрсәткечләрендә, тотрыклылыкның кисәк кимү куркынычы булганда һәм башка начар шартларда, һәм шулай ук техник коридор челтәрле кишәрлекләрен карауны үткәргәндә кисүләрнең ешлыгы, әлбәттә, кими.

2. Запас буенча техник коридорларны 5-7% кисеп чыкканда һәм кирәкмәгән агачларны күп күләмдә юк итәргә кирәк булганда ешлыкны арттыру рәхсәт ителергә мөмкин.

2.1.3. Барлык төр кисүләрдә диләнке хисабы (ел саен алып ташларга мөмкин булган үзагач күләме).

Барлык төр кисүләрдә ел саен мөмкин булган үзагач алу күләме 2.1.3 таблицада китерелгән.

Барлык төр кисүлөрдө диланке хисабы (ел саен алып ташларга мөмкин булган үзагач күләме).

Майданы - га, запасы - мең. м3.

Хужалыклар	Өлгергән һәм картайган урман утыртмаларында үзагач эзерләү			Урманнарны карап тотканда урта яшьле, өлгереп килүче, өлгергән, картайган урман утыртмаларын кискәндә үзагач эзерләү			Һәлак булган һәм зарарланган утыртмаларны кискәндә, санитар-сәламәтләндрү чараларын үткөргәндә үзагач эзерләү			Агач кисеп юллар салганда һәм янгынга каршы жимерек урыннар ясаганда һәм аларны чистартканда үзагач эзерләү			Барлыгы		
	мәйданы	Запасы		мәйданы	Запасы		мәйданы	Запасы		мәйданы	Запасы		мәйданы	Запасы	
		ликвидлы	эшлекле		ликвидлы	эшлекле		ликвидлы	эшлекле		ликвидлы	эшлекле		ликвидлы	эшлекле
1	2	3	4	5	6	7	8	9	10	11	12	13	14	15	16
Ылыслы	-	-	-	214	8	5,5	612	27,724	11,805	-	-	-	826	35,724	17,305
Каты яфраклы	-	-	-	1	-	-	78	2,378	0,877	-	-	-	79	2,378	0,877
Йомшак яфраклы	-	-	-	29	1	0,6	485	14,598	3,719	-	-	-	514	15,598	4,319
Жәмгысе	-	-	-	244	9	6,1	1175	44,700	16,401	-	-	-	1419	53,7	22,501

2.1.4. Кисентелэрнең яше

Урман утыртмалары кисентелэрнең "Кисентелэрнең яшен билгеләү турында" 19.02.2008 ел, №37 Рослесхоз боерыгы белән расланган яшьләре 2.1.4 таблицада китерелгән.

2.1.4 таблица

Урман утыртмалары кисентелэрнең яше

Урман үсү зонасы	Урманлы район	Урман булдыручы токым	Бонитет класслары	Кисентелэрнең яше, ел	
				Саклык урманнары	Эксплуатация урманнары
1	2	3	4	5	6
Ылыслы-киң яфраклы урманнары зонасы	Россия Федерациясе Европа өлеше ылыслы-киң яфраклы (катнаш) урманнары районы	Нарат, карагач, чыршы	Барлык бонитетлар	101-120	81-100
		Орлыклык имән, корычагач	Барлык бонитетлар	121-140	101-120
		Үсентеле имән	III һәм аннан югары	71-80	61-70
			IV һәм аннан түбән	61-70	51-60
		Баллы юкә	Барлык бонитетлар	81-90	81-90
		Каен, өрәңге, юкә, карама	Барлык бонитетлар	71-80	61-70
		Усак, тупыл	Барлык бонитетлар	51-60	41-50

2.1.5. Өлгергән, картайган урман утыртмаларын кисүнең төп оештыру-техник элемент параметрлары

Үзагач эзерләүгә таләпләр 01.08.2011 ел, №337 Рослесхоз боерыгы белән расланган Үзагач эзерләү кагыйдәләре белән билгеләнгән (2.1.5.1 таблица).

2.1.5.1 таблица

Өлгергән, картайган урман утыртмаларын кисүнең төп оештыру-техник элемент параметрлары

№ п/п	Үзагач эзерләү параметрлары	Саклык урманнары	Эксплуатация урманнары
1	2	3	4
Россия Федерациясе Европа өлеше ылыслы-киң яфраклы (катнаш) урманнары зонасы			
1.	Сайланма кисүләрнең ешлыгы, процентлары: бик зәгыйфь зәгыйфь уртача уртача-югары югары бик югары (сайланма санитар кисүләр өчен)	10 кадәр 11-20 21-30 31-40 41-50 51-70	10 кадәр 11-20 21-30 31-40 41-50 51-70
2.	Сайланма кисүләр буенча диләнкеләрнең чик		

№ п/п	Үзагач эзерлэу параметрлары	Саклык урманнары	Эксплуатация урманнары
1	2	3	4
	мәйданы, га: ирекле-сайланма кисүләр төркемле-сайланма кисүләр тигез-эзлекле кисүләр төркемле-эзлекле итеп кисүләр полоса аша эзлекле итеп кисүләр	25 15 15 10 5	50 30 30 25 15
3.	Тоташ кисүләр буенча диләнкеләрнең чик мәйданы, га: нарат, карагач чыршы, ак чыршы орлыктан торгызылгандагы имән үрентедән торгызылгандагы имән һәм башка каты яфраклылар йомшак яфраклылар		20 20 5 20 25
4.	Тоташ кисүләр буенча диләнкеләрнең чик киңлеге, м: нарат, карагач чыршы, ак чыршы орлыктан торгызылгандагы имән үрентедән торгызылгандагы имән һәм башка каты яфраклылар йомшак яфраклылар		200 200 100 200 250
5.	Тоташу вакытлары, ел: нарат, карагач чыршы, ак чыршы орлыктан торгызылгандагы имән үрентедән торгызылгандагы имән һәм башка каты яфраклылар йомшак яфраклылар		4 3 4 4 2
6.	Диләнкеләрнең киңлегендә 1 чм карата хисаплаганда кисеп ташланганнарның күләме 50 м кадәр 51-150 м кадәр 151-250 м кадәр 250 югары		4 артык түгел 3 артык түгел 2 артык түгел 1
7.	Түбәндәге мәйданлы диләнкеләрдә төяү пунктлары буенча гомуми мәйдан: 10 гектардан артык, диләнке мәйданыннан проценты: сайланма кисүләрдә тоташ кисүләрдә 10 га һәм аннан азрак: алга таба торгызу шарты белән тоташ кисүләрдә, га башта торгызу шарты белән тоташ кисүләрдә, га эзлекле кисүләрдә, га сайланма кисүләрдә, га үзагачның сезонара запасларын булдыру өчен	3 артык түгел 0,25	3 артык түгел 5 артык түгел 0,40 кадәр 0,30 0,30 0,25

№ п/п	Үзагач эзерләү параметрлары	Саклык урманнары	Эксплуатация урманнары
1	2	3	4
	10 гектардан артык, процент туфракка зыян салынып, процент		15 артык түгел 3 артык түгел
8.	Диләнкедәгә сөйрәмә жир трассаларының һәм юлларының, диләнке майданынан процент майданы: сайланма кисүләрдә тоташ кисүләрдә күп операцияле техника кулланып	15 артык түгел	15 артык түгел 20 артык түгел 30 кадәр

Өлгереп житмәгән урман утыртмалары арасында урнашкан, диләнкеләрнең билгеләнгән күләмнәрен 1,5 тапкырдан да ким булмаган күләмдә артып китүче урмантаксалы бүлендекләр тулысы белән кисүгә билгеләнә.

Аренда хокукларында яисә даими (вакыты чикләнмәгән) файдаланулы урман кишәрлекләрендәгә урманнардан рациональ файдалануны, үзләренең әйләнә-тирәлекне булдыручы, су саклау, санитар-гигиена, сәламәтләндерү һәм башка файдалы функцияләрен югалта баручы урман утыртмаларының табигый структурасын торгызуны һәм дәвам иттерүне тәмин итү максатларында аерым диләнкеләрнең майданнары тоташ кисүләргә барышында арттырылырга мөмкин, әмма 1,5 тапкырдан да артыграк күләмдә түгел.

Диләнкедә урманнарны ясалма торгызган вакытта яисә хужалык буенча кыйммәтле токымнарның үрентеләрен саклаганда диләнкенең теләсә кайсы ягы буйлап тоташу вакытын кимендә 2 ел билгеләү рөхсәт ителә.

Өлгергән, картайган урман утыртмаларын сайланма кискән вакытта диләнкеләрнең тоташу вакытлары билгеләнми.

Урман тибына карап кисү ысуллары һәм урман торгызу методлары

2.1.5.2 таблица

Урман типлары һәм урман торгызу ысуллары

№ п/п	Урман тибы, үсеп китү урынындагы шартларның типлары бонитет классы	Утыртмаларның уртача составы	Рельефтагы торышы	Туфрагы	Яшь агачлыклары	Куаклыклары	Капламы		Торгызылуы	Житештерү утыртмалары	Кисү тибы	Кисүләренң ысулы урман торгызу ысулы
							Үләнле	Мүкле, лишайник				
1	2	3	4	5	6	7	8	9	10	11	12	13
Наратлы урман типлары												
1.	Ак мүкле наратлык (С бел.) ТУМ: А1, А0 Бонитет 3.(4). Кору наратлык	10С	Чүлле чүплек өслекләре	Аз күләмдә көлсу комсыл коры Гориз. А1 юк	Наратлы сирәк микротүбәнлекләрдә зәгыйфь.	Юк яки сирәк өянкелек, буяу куагы, артыш	Песи тәпичәсе, аю табаны сольбаш сарыкныкы, микротүбәнлекләрдә арчан	Тоташ болан мүгеннән, плевроциум Шребер таплары белән	Начар яки юк	Барлыкка килмиләр	Мүкле	ГАДИ УРТ. Л/к Е.з.
2.	Нарат жиләкле наратлык (С бр.) ТУМ: А2 Бонитет: 2 – 3 Яңа наратлык	10С + Б 9С 1Б	Югар. рельеф тигез яисә азрак дулкынлы	Аз күләмдә алтынсу, комлы яңа туфрак - тирән комнар	Наратлы төркемле куе ышанычлы	Сирәк - миләш, эт шомырты артыш өянкелек	Төп фон - яхшы үсеш алган нарат жиләге, чәчбай, арчан, гади алтын камчы, плаун	Яшел мүк таплары белән, кайчакта мөйд. 40-50%ын каплый урыны белән лишайник	Канәгатьләндерерлек, нарат һәм каен белән	Каенлы Бонитет 2.(3).	Чәчбайлы	ПР СР Е.з Л/к
3.	Арчанлы наратлык (С вер.) ТУМ: А1, А2 Бонитет: 2 – 3 Яңа наратлык	10С + Б	Сөзәк чүл таулыклары яки тигез югар. урыннар	Аз күләмдә көлсу комсыл коры яки яңа	Сирәк наратлы	Сирәк: артыш өянкелек	Арчан, нарат жиләге гади алтын камчы жир. чәчбай	Түбәндәге таплар белән: яшел мүкләр, кладонияләр яки юк	Канәгатьләндерерлек, нарат һәм каен белән	Каенлык чәчбайларныкы. Бонитет 2.(3).	Чәчбайлы	ПР СР Е.з Л/к
4.	Кара жиләкле наратлык (С ч.) ТУМ: А3 Бонитет: 2 (3)	9С 1Б + Ос	Түбән. батынкы урыннар сөзәк. түб. өл. Микрорельеф	Уртача һәм күп күләмдә көлсу комсыл дымлы 1-2 м тирәнлектә глей билгеләре белән	Сирәк, кайчак урт. куелькта, чыршылы, тәрәзәләрдә	Сирәк, миләш эт шомырты, тал сирәгрәк артыш	Кара жиләк, микроюгар. нарат жиләге	Яшел мүкләр, микротүбәнлекләрдә кәккүк	Канәгатьләндерерлек, нарат һәм чыршы белән	Каенлы Бонитет 2(3), Сирәк Ос бонитет	Ак чәчәклы	ПР СР Е.з Л/к

№ п/п	Урман тибы, үсөп китү урынындагы шартларнын типлары бонитет классы	Утыртмаларнын уртача составы	Рельефтагы торышы	Туфрагы	Яшь агачлыктары	Куаклыклары	Капламы		Торгызылуы	Житештер утыртмалары	Кисү тибы	Кисүләрнең ысулы урман торгызу ысулы
							Үләнле	Мүкле, лишайник				
1	2	3	4	5	6	7	8	9	10	11	12	13
	Дымлы наратлык		ы калкулыклы яки дулк.		нарат, каен			житене, кайчак сфагнум		3(2)		
5.	Наратлык ала камышлы (С мол.) ТУМ: А3 Бонитет: 2 – 3 Дымлы наратлык	8С 2Б + Е, Ос 1 ярустагы чыршы	Түбән. тиг. авырл. агым белән, тир. булм. түб. сөзәклек. чоқырлары	Бик каты көлсү яисә торфлы-көлсү глей тамгалары белән	Сирәк, наратлы һәм каенлы чыршы катнашмалы	Сирәк: сынучан эт шомырты, көлсыман тал, миләш	Күе: молиния, кара жиләк, нарат жиләге, майник, седмичник, камышсыман чәчбай, кара абага, арчан	Уртача куелькта яки күе, кайчак сфагнум таплы	Канәгатьләндерерлек, нарат һәм чыршы белән	Каенлы-ала камышлы һәм ак чәчәкلى-төрле-үләнле Бонитет 2, 3	Ак чәчәклы	ПР СР Е.в. Л/к
6.	Озын мүкле наратлык (С д.) ТУМ: А4 Бонитет: 3 (4) Дымлы наратлык	10С + Б берәм. Е	Яссы батынкылыклар сазлык буйлары, кайчак сөзәклекләрең түбән өлешләре, калкулыклы микрорельеф	Каты алтынсу, комлы, кайчак катл. бел. Ортштейн, кайчак торфлы дымлы якын урн. грунт сулары бел.	Сирәк наратлы һәм каен белән чыршы катнашмалы	Сирәк - тал, эт шомырты кайчак миләш	Кассандра, күк жиләк, түбәнекләрдә сазанак, мамыкбаш, калкулыкларда кара жиләк, мүк жиләге	Яшел мүкнең микроюгарылыкларында кәккүк житене, түбәнекләрдә сфагнум	Канәгатьләндерерлек. Нарат, каен белән Янгыннардан соң каен белән	Каенлы Бонитет: 3 (4)	Озын мүкле (ак чәчәклы)	СР Е.в.
7.	Сфагнумлы наратлык (С сф) ТУМ: А5 Бонитет: 5 (4, 5а) Юеш наратлык	10С берәм. Б	Сазланган батынкылыклар Микрорельефы калкулыклы	Торфлы яисә торфлы-глейлы комлы, ком белән түшәлә торган Өсл. яисә 0,5 м кадәр тирәнлектә грунт сулары	Сирәк, наратлы	Юк яки талдан, сирәк	Чалгы саплары, акчыл, мамыкбаш, кассандра, мүк жиләге, күк жиләк, сазанак	Сфагнум, югарылыкларда кәккүк житене	Канәгатьләндерерлек нарат белән	Барлыкка килмиләр	Сфагнумлы	СР Е.в.
8.	Майниклы-нарат жиләкле наратлык (С м.бр.)	9С1Б-Ос, Е кайчак чыршыдан 2 ярус бар	Нәзберек югарылыклар, тигез ясылык, сөзәклекләр	Азрак алтынландырылган комлы, балчык кисәкчәкләр	Чыршыдан 2 ярус булганда сирәк	Сирәк артыш, миләш, сирәгрәк эт шомырты	Мүк жиләге, майник, урман чәчбае, кара абага, жир	Уртача һәм аз үскән, күпчел. яшел мүкләр	Канәгатьләндерерлек түгел Б тиз	Каенлы Бонитет 1 (1а), Усаклы	Чәчбайлы	ПР СР Е.з Л/к

№ п/п	Урман тибы, үсөп китү урынындагы шартларнын типлары бонитет классы	Утыртмаларнын уртача составы	Рельефтагы торышы	Туфрагы	Яшь агачлыктары	Куаклыклары	Капламы		Торгызылуы	Житештер утыртмалары	Кисү тибы	Кисүләрнең ысулы урман торгызу ысулы
							Үләнле	Мүкле, лишайник				
1	2	3	4	5	6	7	8	9	10	11	12	13
	ТУМ: В2 Бонитет: 1 (2) Яңа ярлы туфракта үсүче наратлык			катнашында, комсыл, яңа	чыршылы. Чыршы ярусы булмаганда куе һәм уртача куелыктагы чыршылы		жиләге, яран. Кызыл бөрлегән, линнея, каеш яфрагы, солыбаш, золотарник, кара жиләк		томалану аркасында	Бонитет 2 - 3		
9.	Кара абагалы наратлык (С орл.) ТУМ: В2 Бонитет: 1 – 2 Яңа ярлы туфракта үсүче наратлык	8С 2Б +Ос, Е	Тигез яссылык, сөзәклекләр, зур булмаган югарылыклар	Аз күләмдә алтынландырылган тузанлы-комлы яисә комсыл, яңа	Төркемле, наратлы һәм каенлы	Сирәк яисә урт. куелыкта - артыш, сынучан арчан, миләш, тал, өянкелек	Кара абага, камышсыман чәчбай, майник, чәчле ожика, кара жиләк, нарат жиләге	Яшел мүкләрнең сирәк таплары (гипнум, дикранум)	Канәгатьләндерерлек, нарат һәм чыршы белән	Кара абагалы каенлык Бонитет: 1 (1а)	Чәчбайлы	ПР СР Е.з Л/к
10.	Юкәлекле наратлык (С лпк.) ТУМ: В2 Бонитет: 1 (2) Яңа ярлы туфракта үсүче наратлык	8С 2Б + Е + Ос	Тигез югарылыклы яссылык	Кәсле-көлсу комсыл яңа 1,5 м тирәндәге грунт сулары	Сирәк чыршылы	Урт. куелыкта яисә юкә күп булган куе, аз күләмле зелпеле, миләшле, эт шомыртлы, кабар агачлы	Ландыш, жир жиләге, тайтояк, каеш яфрагы, кара жиләк, күкебаш, сирәгрәк кара абага, мүк жиләге	Юк яисә бик аз гына чагыла	Йомшак яфраклары алмашынып	Каенлы усаклы Бонитет 1, 2	Кыяклы	СР Л/к
11.	Наратлык үләнле (С тр.) ТУМ: В2 Бонитет 1 - 2(3). Яңа ярлы туфракта үсүче наратлык	8С 2Б берәм. Ос, Е, Л һәм Е кайчак 0,1 кадәр	Сөзәклекләр һәм жиңелчә түбән төшкән тигезлекләр	Комсыл һәм балчыксыл кәсле-көлсу яңа һәм дымлы, әмма су агынтысыннан башка	Тәрәзәләрдә сирәк чыршылы нарат, каен, усак кайчак булмый.	Сирәк сынучан эт шомыртлы, миләш	Кара жиләк, мүк жиләге һәм мул үләнле, майник, кызыл бөрлегән, ландыш, седмичник, кара абага, линнея	Яшел мүкләр һәм күккүк житене	Гадәттә Б һәм Ос алмашынып	Каенлык 1 - 2(3). Усаклылар 2 - 3	Кыяклы	СР Л/к

№ п/п	Урман тибы, үсеп китү урынындагы шартларның типлары бонитет классы	Утыртмаларның уртача составы	Рельефтагы торышы	Туфрагы	Яшь ағачлыктары	Куаклыклары	Капламы		Торгызылуы	Житештер утыртмалары	Кисү тибы	Кисүлә рнең ысулы урман торгызу ысулы
							Үләнле	Мүкле, лишайник				
1	2	3	4	5	6	7	8	9	10	11	12	13
12.	Майниклы-кара жиләкле наратлык (С м.ч.) ТУМ: В3 Бонитет: 1 (2) Дымлы чыршылык	1 ярус: 8С1Ос1Б 2 ярус: 10Е кайчак булмый.	Түбән төшкән тигез дулкынлы микрорельеф	Уртача көлсу комсыл, балчык катламнары белән	Чыршылы, гадәттә 2 яруска житә	Сирәк - артыш, миләш	Мул: кара жиләк, мүк жиләге, майник, кара бөрлегән, ландыш, талакдар, кара абага, линнея	Яшел мүкләр, күккүк житене	Гадәттә Б һәм Ос алмашынып	Каенлы Бонитет: 3	Ак чәчәк	ПР СР Е.3 Л/к
13.	Кара тирәкле-сфагнумлы наратлык (С ос.сф) ТУМ: В5 Бонитет: 4 Юеш катнаш наратлык	7С3Б берәм. Е чыршы түбән үсә торган мүк белән эленгән	Йомык сөзәк чоқырлар һәм саз тирәләре, түмгәкле микрорельеф	Торфлы юеш	Юк яисә сулган чыршыдан, каеннан, нараттан	Юк яки сирәк - эт шомырты, зәңгәрсү, лапланд, озын тал, түмгәкләрдә артыш	Кара тирәклекләр, күк жиләк, сазлы агартма, мүк жиләге, саз жиләге, бишьяфрак, чыклы үлән, гади вербейник, саз йогырты, кайчак калкулыкларда кара жиләк, нарат жиләге	Сфагнумнан тоташ	Вақытлыча каенга алмашынып яки алмашынып йыча. Янып бектән торфлы көекләр сазлана	Каенлы Бонитет: 4 – 5	Сфагнумлы Озын мүкле (ак чәчәк)	СР Е.3
14.	Юкәле наратлык (С лп.) ТУМ: С2 Бонитет: 1 - 1а (2) Яңа чыршылык	7С1Е 1Б1Лп + Ос берәм. П юкә керергә мөмкин төп ясылыкка	Тигез югарылыклы ясылык һәм сөзәк тау битләре	Кәсле-аз күләмдә көлсу, жиңелчә балчыксыл кайчак тамгалы катламнар белән яки балчыксыл катламнарға яқын урнашып	Сирәк яки Е	Урт. куельктагы яки куе юкә өстенлек итүче, аз күләмдә зелпе, миләш, артыш, сирәгрәк кабар, эт шомырты, өрәңге	Ландыш, жир жиләге, кара жиләк, каеш яфрагы, урман чәчбае, сәрдә, тайтояк, йолдызак, икеяфраклы келәнчел, күкебаш сирәк кара абага, нарат жиләге	Юк яки бик сирәк яшел мүк чыбылдыгы ннан гайре	Канәгәтләндерерлек токымнарның каен һәм усакка алмашынуы белән	Юкәле, каенлы, усаклы Бонитет: 1 – 2	Кыяклы (сәрдәле)	СР Л/к

№ п/п	Урман тибы, үсеп китү урынындагы шартларның типлары бонитет классы	Утыртмаларның уртача составы	Рельефтагы торышы	Туфрагы	Яшь ағачлыктары	Куаклыклары	Капламы		Торгызылуы	Житештерү утыртмалары	Кисү тибы	Кисүләренң ысулы урман торгызу ысулы
							Үләнле	Мүкле, лишайник				
1	2	3	4	5	6	7	8	9	10	11	12	13
15.	Имәнле наратлык (С дуб) ТУМ:С2 Бонитет: 1 - 1а Яңа чыршылык	8С1Д1Б+Ос яки 1 ярус: 10С 2 ярус: Д һәм Лп дан	Болын өстендәге террасалар һәм биек урыннар	Чирәмле-аз күләмдә алтынсу комсыл яки балчыксыл	Имән, сирәк кенә нарат	Яхшы үскән, чикләвек куагы, балан, өрәнге, кабар ағачы, юкә	Мул: Сәрдә, йолдызак, күкебаш, келәнчел, кыякылар	Юк	Имән үрент. белән яки йомшак яфраклыларга алмашынып яңартыла	Каенлы Бонитет: 1 – 2 Усаклы Бонитет: 2 – 1	Чикләвек куаклы (сәрдәле)	СР Л/к
16.	Кымызыклы наратлык (С к.) ТУМ: С3 Бонитет: 1 – 2 Дымлы чыршылык	7С1Е 1Б1Ос 1-5 берәм. Е һәм яфраклылар Кайчак Е дан 2 ярус	Тигез биек яссылык, гадәттә субүләрләрдә, кайчак чыбылдыклы индүлекләренң өске өлешләре	Кәсле-аз күләмдә көлсу комсыл яки жиңелчә балчыксыл	Урт. куельктагы чыршылы, ышанычлы тәрәзәләрдә нарат үсентеләре очрый	Сирәк, миләш, зелпе, эт шомырты, сирәк кабар ағачы, чикләвек куагы, гөлжимеш	Сирәк яки урт. куельктагы Кымызык күп булган, майник, каеш яфрагы, кара жиләк, аз күләмдә урман чәчбае, кызыл бөрлегән, сәрдә, ландыш, тайтояк, каеш яфрагы	Яшел мүкләр	Йомшак яфраклы токымнарға алмашынып, кайчак чыршы үрентесе хисабына	Каенлы Бонитет: 1 – 2 Усаклы Бонитет 1 - 1а Сирәк Е - 2	Кырлыганлы, эре яфраклы (Сәрдәле)	ПР СР Е.3 Л/к
17.	Елга буендагы наратлык (С пр.) ТУМ: В4, С4 Бонитет: 3 (2) Дымлы наратлык яки чыршылык	7С1Е 1Б1Ос	Елгаларга һәм елга буйларына таба сөзәклекләр	Кәсле-аз күләмдә көлсу, комлы һәм комсыл глей. билгеләре белән	Сирәк - чыршы, тәрәзәләрдә нарат, каен	Урт. куельктагы яки сирәк шомырт, карлыган, юкә	Мул - сәрдә, урман наратбашы, абага, тубылгы	Юк яки аз үскән кәккүк житене, калкулыклар да яшел мүкләр	Яфраклыларга алмашынып	Каенлы Бонитет 3	Тубылгылы	СР Е.3
Чыршылы урман типлары												
18.	Нарат жиләкле наратлык (Е бр.) ТУМ: В2 Бонитет6 2 - 3.	7Е2С 1Б 7Е2Б 1С	Яссы югарылыклар һәм яссы сөзәклекләр	Уртача көлсу комсыл яки жиңелчә балчыксыл	Сирәк, төркөмле Чыршылы, кайчак нарат катнашмалы	Юк яки сирәк, миләш, артыш, эт шомырты	Нарат жиләге, кара жиләк, каеш яфрак, кызыл бөрлегән, аеруча мул туфрактарда	Яшел мүкләр	Йомшак яфраклыларга алмашынып нарат	Каенлы Бонитет: 1, 2; Усаклы Бонитет: 1	Чәчбай	СР ПР Л/к Е.3

№ п/п	Урман тибы, үсеп китү урынындагы шартларның типлары бонитет классы	Утыртмаларның уртача составы	Рельефтагы торышы	Туфрагы	Яшь агачлыктары	Куаклыктары	Капламы		Торгызылуы	Житештерү утыртмалары	Кисү тибы	Кисүләренң ысулы урман торгызу ысулы
							Үләнле	Мүкле, лишайник				
1	2	3	4	5	6	7	8	9	10	11	12	13
	Яңа ярлы туфракта үсүчә наратлык						сирәк кымызлык, йолдызак, ландыш		катнашмалы орлыклыктар булганда	- 3		
19.	Кара жиләкле чыршылык (Е ч.) ТУМ: В3 Бонитет: 2 (3) Дымлы чыршылык	8Е1С 1Б+ Ос сель С һәм яфраклылар токымында 4 берәм. кадәр.	Түбәнәйгән тигезлекләр һәм калкулыкларның түбән өлешләре Микрорельеф дулкынлы һәм калкулыклы	Урт. алтынсу комсыл яки жинелчә балчыксыл еш кына гл. билгеләре белән	Сирәк һәм урт. куелыктагы чыршылы, төркемле	Юк яки сирәк, миләш, эт шомырты	Кара жиләк, каеш яфрак, аеруча бай, С3 - С4 күчүче туфрактарда ландыш, микробиеклекләрдә кымызлык, йолдызак, нарат жиләге	Кәккүк житене, сфагнум түбәнлекләрендә, яшел мүк өслекләрендә яруслы мүк	Канәгатьләндерерлек, йомшак яфраклыларга алмашынып	Усак Бонитет: 2 Каен Бонитет: 2, 1	Ак чәчәклы	ПР СР Е.3 Л/к
20.	Чыршылык Озын мүкле (Е д.) ТУМ: В4 Бонитет: 3 (4) Дымлы катнаш наратлык	8Е2Б + катнашма белән С дан 4 берәмл. кадәр.	Тигез түбән. урыннар, ясы чокырлар саз буйлары калкулыкларның түб. өл. чокырлар	Урт. алтынсу комсыл яки торфлы-алтынсу гл. гориз. белән. балчык түшәмле	Сирәк чыршылы	Сирәк: балан, тал, эт шомырты, артыш, кайчак булмый.	Шарсыман кыяк, урман наратбашы, каеш яфрак, сазанак агартма, озын ак чәчәк, чәчбай, калкулыкларда кара жиләк, нарат жиләге	Кәккүк житене, сфагнум түбәнлекләрендә, яшел мүк калкулыкларда ында	Канәгатьләндерерлек алмашынып яфраклыларга	Каенлы усаклы Бонитет 3	Озын мүкле (ак чәчәклы)	СР Е.3
21.	Сфагнумлы чыршылык (Е сф.) ТУМ: В5 Бонитет: 4, 5 (5а) Юеш катнаш наратлык	8Е1С 1Б катнашма С, Б Тигез булмаган	Чокыр-чакырлы, тигез түбәнлекләр, м/рельеф калкулыклы	Торфлы глейлы балчыксыл	Бик сирәк яки сирәк чыршылы, тәрәзәләрдә каен, нарат катнашмасы	Юк яки талдан, сирәк	Наратбаш, күк жиләк, кыяклылар, калкулыкларда кара жиләк, нарат жиләге	Тоташ сфагнумнан, калкулыкларда кәккүк житене, сирәк яшел. Мүкләр	Канәгатьләндерерлек, токымнар алмашынып Торфлары янып беткән көекләр, сазлыкка әверелдерәләр	Сирәк, каенлы-наратлы, Бонитет: 4	Сфагнумлы	СР Е.3

№ п/п	Урман тибы, үсөп китү урынындагы шартларнын типлары бонитет классы	Утыртмаларнын уртача составы	Рельефтагы торышы	Туфрагы	Яшь агачлыктары	Куаклыклары	Капламы		Торгызылуы	Житештер утыртмалары	Кисү тибы	Кисүләрнең ысулы урман торгызу ысулы
							Үләнле	Мүкле, лишайник				
1	2	3	4	5	6	7	8	9	10	11	12	13
22.	Юкәле Чыршылык (Е лп.) ТУМ: С2 Бонитет: 1 – 2 Яңа чыршылык	6Е1П 1Б1Лп 1Ос юкә керергә мөмкин наратчыбылдыгына	Тигез, жиңелчә югарылыклы, яссы сөзәкләкләр	Уртача аз күләмдә көлсу, балчыксыл	Төркемле, чыршы, ак чыршы, кайчак усак һәм каен катнашында, тәрәзәләрдә, юкәнең куе чатыры булмаганда, 2 ярус тәшкил итә	Уртача куелькта яки куе - юкә, миләш, зелпе, эт шомырты, кабар, балан, карлыган	Киң яфраклы үләннәр, сәрдә, кайчак кызыл бөрлегән, кымызлык, майник, абага, талакдар	Юкә яки аз күләмдә үсеш алган яшел мүкләр	Канәгатьләндерерлек нигездә наратка алмашынып, сирәк юкәгә	Усак, каен, юкә Бонитет: 1 - 16	Кыяклы (сәрдәле)	ПР СР Е.3 Л/к
23.	Юкәлекле Чыршылык (Е лпк.) ТУМ: С2 Бонитет: 2 (1) Яңа чыршылык	8Е1С 1Б+ Ос	Тигез жиңелчә югарылыклы	Кәслесулыккөлсу балчыксыл яңа	Төркемле, чыршы, кайчак каен һәм усак катнашмалы ак чыршы	Уртача куелькта яки куе - юкә, миләш, зелпе, эт шомырты, кабар агачы, балан	Киң үләнле үләннәр, кымызлык, күкебаш, сәрдә, абага, түбәнлекләрдә кара жиләк	Яшел мүкләр аз үсеш алган	Канәгатьләндерерлек, йомшак яфраклыларга алмашынып	Каенлы усаклы Бонитет: 2 – 1	Кыяклы	ПР СР Е.3 Л/к
24.	Кымызлык чыршылык (Е к.) ТУМ: С3 Бонитет 1.(2). Дымлы чыршылык	7Е2Ос 1Б + П берәм. С, Лп	Бүлемтекләрдәге биекләкләр һәм яссы калкулыклар. М/рельеф жиңелчә дулкынлы	Уртача алтынсу балчыксыл, балчык белән түшәлә торган	Сирәк чыршылы ак чыршы катнашында, юкәле кырыйларда усак катнашмалы	Сирәк - миләш, эт шомырты, бүре курысы, зелпе, юкә	Кымызлык, майник, абага, талакдар, себерке кыяк, сәрдә, таштояк, каеш яфрак; сирәгрәк чәчбай, төркем-төркем кара жиләк	Яшел мүкләр	Канәгатьләндерерлек, йомшак яфраклыларга алмашынып, кайчакта - чыршы үсентеләре хисабына	Каенлы усаклы Бонитет: 1 – 2	Эреүләнләр, кырлыганлы, куралыклы (сәрдәле)	ПР СР Е.3 Л/к
25.	Чыршылы елга буендагы (Е пр.) ТУМ: С4 Бонитет: 3 (2)	7Е2Б 1Ол+Ос, Лп катнашмалы Л. 5 берәмл.	Елга, елгачык буйлары агымсулы дымланып торулы	Үләнле-алтынсу, торфлы-глейлы, балчыксыл яки комсыл	Сирәк, кайчак урт. куельктагы, төркемле Сирәк юкә,	Урт. куельктагы яки сирәк шомырт, карлыган,	Мул, тубылгы күпчелек тәшкил итә, кычыткан, абага, сирәгрәк сәрдә, урман	Юкә яки аз үскән, кәккүк житене, сирәк	Чыршы үрентеләре хисабына яки йомшак яфраклылар	Усаклы зирекле каенлы Бонитет: 1 – 3	Тубылгылы	ПР СР Е.3

№ п/п	Урман тибы, үсөп китү урынындагы шартларнын типлары бонитет классы	Утыртмаларнын уртача составы	Рельефтагы торышы	Туфрагы	Яшь агачлыклары	Куаклыклары	Капламы		Торгызылуы	Житештер утыртмалары	Кисү тибы	Кисүлә рнең ысулы урман торгыз у ысулы
							Үләнле	Мүкле, лишайник				
1	2	3	4	5	6	7	8	9	10	11	12	13
	Дымлы чыршылык	кадәр. Чыршы			зирек катнашмалы	миләш, юкә	наратбашы, зеленчук, бохар кынасы, себерке кыяк, кашыклык үлән	сфагнум, калкулыклар да яшел мүкләр	га алмашыны п			
26.	Чыршылык имәнле (Е имән) ТУМ: Д2, 3; С2, 3 Бонитет 1.(2). Яңа чыршылык	7Е1Д 2Ос+Б, Лп	Биекләндерелгән яссылык һәм жиңелчә таулыклар	Уртача һәм бик аз күләмдә көлсү, балчыксыл	Чыршы, имән, юкә, сирәк	Күе, чикләвек куагы, зелпе, кабар, юкә	Киң яфраклы үләннәр	Юк	Канәгат. йомшак яфраклылар га алмашыны п яки үсенте хисабына	Каенлы усаклы Бонитет 1 - 2.	(Сәрдәле)	ПР СР Е.3 Л/к
Имән утыртмалары												
27.	Имәнлек өрәңгеле-юкәле-сәрдәле яңа (Д сн) ТУМ: Д2 Бонитет: 3 Яңа имәнлек	6Д2Ос 1Б1Лп	Биеклекләрдәге субүләр һәм яссы калкулыклар	Соры урман һәм кәсле-көлсү балчыксыл яки комсыл балчык белән түшәләр торган	Сирәк яисә урт. куельктагы, юкә, каен, имән, урыны белән өрәңге, корычагач	Урт. куелькта, миләш, чикләвек куагы, кагар агачы, юкә	Сәрдә, йолдызак, таштояк, сырмавык, кыңгырау чөчәк, ландыш, миләүшә, кашыклы абага күкебаш	Юк	Йомшак яфраклылар га алмашыны п	Лп, Кл, Ос, Б Бонитет: 2 (1)	(Сәрдәле)	СР Л/к
28.	Имәнлек чыршылы-юкәле (д е. лп) ТУМ: Д3 Бонитет 3 Дымлы имәнлек	7Д 2Е 1Б+ Ос	Тигез	Соры урман жиңелчә-алтынсу, балчыксыл	Сирәк, имән, усак	Сирәк, чикләвек куагы, кабар агачы	Сизелерлек мул, нигездә киң яфраклы үләннәр	Юк	Йомшак яфраклылар га алмашыны п	Лп, Б Ос, Е Бонитет 1 - 2.	Кырлыганлы	урт. Л/к
29.	Өрәңгеле-юкәле, абагалы имәнлек (д кл. п.)	8Д1Ос 1Б берәм. Лп, Кл, Вяз, Ил	Сөзәклекләрнең түбән өлеше	Соры урман уртача алтынсу, балчыксыл	Имәннән, каеннан, усактан, корычагачта	Урт. куелькта, чикләвек куагы, кабар	Күе. Абага, сәрдә, таштояк, сырлавык, кырлы борчак,	Юк	Усакка, каенга һәм юкәгә алмашка	Лп, Кл, Б, Ос Бонитет 1 - 2.	Тубылгылы	СР Л/к

№ п/п	Урман тибы, үсеп китү урынындагы шартларның типлары бонитет классы	Утыртмаларның уртача составы	Рельефтагы торышы	Туфрагы	Яшь ағачлыктары	Куаклыклары	Капламы		Торгызылуы	Житештер ү утыртмалары	Кисү тибы	Кисүлә рнең ысулы урман торгызу ысулы
							Үләнле	Мүкле, лишайник				
1	2	3	4	5	6	7	8	9	10	11	12	13
	ТУМ: Д3 Бонитет: 2 – 3 Дымлы имәнлек				н төркемле	агачы, балан, эт шомырты, шомырт, карлыган	кымызлык, күкебаш, йолдызак, миләүшә, урман кысыр тигәнәге, ике өйле, яран					
30.	Тугайлы тубылгылы имәнлек (Д пмт.) ТУМ: Д4 Бонитет: 3 (2) Дымлы имәнлек	6Д 2Б 2Ос +Е, Лп	Елга үзәннәре	Кәсле-болынлы балчыксыл	Сирәк яки урт. куелыктагы, имән, каен, усак	Сирәк, яки урт. куелыктагы - эт шомырты, тал, зелпе, гөлжимеш карлыган	Кин яфраклы үләннәр: себерке кыяк, абага, тубылгы, кычыткан, сәрдә, яран, казаяк, кысыр тигәнәк	Юк	Канәгатлә ндерерлек, имән һәм йомшак яфраклы токымнарның яшь ағачлары белән	К. зирек, каенлы-усаклы Бонитет 1 - 3.	Кыяклы	СР Е.3
Чыршылы урман типлары												
31.	Кыяклы каенлык (Б ос.) ТУМ: С4 Бонитет: 4, 5 Дымлы чыршылык	Каен нарат һәм чыршы катнашында	Тигез түбәнләндерелгән иңкүлекләр һәм калкулыклы өслекле сазланган елга үзәннәре	Торфлы-глейлы балчыксыл, ләмле - торфлы	Сирәк, зирек, каен	Сирәк талдан, эт шомыртыннан	Кыяклылар, бишьяфрак, тавык үләне, тубылгы	Сфагнум, кәккүк житене, югарылыкларда яшел мүкләр	Каен һәм зирек яшь ағачлары белән	Зирекле Бонитет 4 – 5	Кыяклы	СР Е.3
Кара зирекле урман типлары												
32.	Зиреклек (Зир.) ТУМ: С5, Д5 Бонитет 2 (3,1). Юеш зиреклек (торф катламы һәм сазлыктар булмаганда,	7Олч 3Б +Ос катнашма Б һәм Ос төрле, кайчак юк	Сазланган тугайлар һәм акрын агучы су агынтысы белән саз тирәләре	Ләмле-торфлы кәсле-көлсу, глейлы, балчыксыл, 10 см кадәр торф катламы яки бөтенләй юк	Сирәк - зирек, кайчак каент һәм усак катнашмалы	Сирәк - тал, кайчак шомырт, карлыган, юкә	Бишьяфрак, тавык үләне, тубылгы, күрән, югарылыктарда сәрдә, кашыклык үлән, абага, кычыткан очрый	Юк	Зирек, каен һәм усак шытымнар ы белән	Сирәк каенлы Бонитет 2.(3).	Кыяклы	СР Е.3

№ п/п	Урман тибы, үсеп китү урынындагы шартларның типлары бонитет классы	Утыртмаларның уртача составы	Рельефтагы торышы	Туфрагы	Яшь агачлыklары	Куаклыklары	Капламы		Торгызылуы	Житештерү утыртмалары	Кисү тибы	Кисүләренң ысулы урман торгызу ысулы
							Үләнле	Мүкле, лишайник				
1	2	3	4	5	6	7	8	9	10	11	12	13
	бонитет 1)											
Тал утыртмалары урманнарының типлары												
33.	Тугайлыктагы таллык (Т п.м.) ТУМ В3 Бонитет 3 - 4(2). Тугайлык	10 Ив	Елгалы һәм елгачыклы тугайлыklар	Төрле механик составлы	Юк	Юк	Сирәк болын үләнле	Юк	Канәгатъләндерерлек, яшь тал куаклары булган	Барлыкка килми	Тубылгылы	СР Е.3
Антропоген урман типлары												
34.	Киптерелгән наратлык (Ст. ос.) ТУМ: А2 - А4 В1 - В3 Бонитет 3 - 4. Торфлык киптерелгән	9С1Б + Ос	Киптерелгән торфлыklар	Торфлы-глейлы	Наратлы сирәк	Сирәк - тал эт шомырты	Кассандра, түбәнлекләрдә сазанак, калкулыklарда кара жиләк, мүк жиләге	Кәккүк житене, микроюгарылыklарда яшел мүкләр	Канәгатъләндерерлек, нарат һәм чыршы белән	Билгеле түгел	Тубылгылы	СР Е.3
35.	Киптерелгән каенлык (Б т.ос.) ТУМ: С2 - С4 Бонитет: 2-3 (4) Киптерелгән торфлык	762Ос 1С + Ол	Киптерелгән торфлыklар	Торфлы-глейлы	Нарат сирәк	Тал, эт шомырты, балан	Кара жиләктән, мамыкбаштан, кыяктан, куян йоныннан, ярышниктан сирәкләнгән	Кәккүк житене	Каен белән канәгатъләндерерлек	Билгеле түгел	Тубылгылы	СР Л/к

2.1.6. Үзагач эзерләү буенча урманнардан файдалану вакытлары һәм башка мөгълүматлар

Урман утырмаларын һәр диләнкедә кисү, тарттыру, өлешчә эшкәртү, саклау һәм эзер үзагачны алып чыгу урман кишәрлеген үзагач эзерләү максатларында файдаланучы зат тарафыннан, урман декларациясе нигезендә декларацияләнүче чор башланган көннән 12 ай эчендә, яисә үзагачны урман утыртмаларын сату-алу килешүе нигезендә эзерлэгән очракта, – урман утыртмаларын сату-алу килешүендә билгеләнгән вакыт эчендә башкарыла.

Урман утыртмаларын кисүнең, үзагач саклауның һәм алып чыгуның әлеге пунктта күрсәтелгән вакытларын озынайту күрсәтелгән таләпләрне үз вакытында үтәүгә юл калдырмаган начар һава шартлары барлыкка килгән очракта рөхсәт ителә.

Урман утыртмаларын кисүнең, үзагач саклауның һәм алып чыгуның вакытлары урманнан файдаланучы затның язмача гаризасы буенча, вәкаләтле орган тарафыннан 12 айдан да артмаган күләмдә арттырылырга мөмкин.

Үзагач эзерлэгәндә:

а) елга һәм чишмә үзәннәрен сөйрәмә жир трассалары һәм урман юллары сыйфатында куллану рөхсәт ителми;

б) диләнке чикләрендә урман утыртмаларын, үсемчелек катлавын һәм туфрактарны зарарлау, урманнарны сәнәгать һәм башка калдыктар белән чүпләү рөхсәт ителми;

в) юлларны, күперләрен һәм агач кисеп салынган юлларны, һәм шулай ук киптерүче чөлтәрне, юл, гидромелиоратив һәм башка корылмаларны, су агымнарын, чишмәләрен, елгаларны саклау мөһим;

г) өемнәрне (кисеп ташланган һәм диләнкедә калдырылган агачларны исәпкә алып) һәм кисеп ташланган асылынып төшкән агачларны калдыру, саклап калынырга тиешле яшь агачны зарарлау яисә бетерү тыела.

д) чик, квартал, диләнке һәм башка баганаларны һәм агачлардагы һәм агач төпләрендәге билгеләрне, ярлыктарны һәм номерларны бетерү яисә зарарлау тыела;

е) кисүгә тиешле булмаган һәм Россия Федерациясенә Үзагач эзерләү кагыйдәләре һәм урман законнары нигезендә сакланырга тиешле агачларны, шул исәптән орлык бирү чыганактарын һәм плюс агачларын кисү һәм зарарлау тыела;

ж) рөхсәт ителгән вакыты (рөхсәт ителгән кичектереп торуларны исәпкә алып) тәмамланганнан соң үзагач эзерләү, һәм шулай ук файдалану хокукы туктатылганнан соң яисә тәмамланганнан соң үзагач эзерләү рөхсәт ителми;

з) билгеләнгән вакытка (рөхсәт ителгән кичектереп торуларны исәпкә алып) үзагачны алып чыкмыйча диләнкедә калдыру рөхсәт ителми;

и) диләнке эшләп чыгаруның технологик картасында каралмаган урыннарда үзагач чыгару, тарттыру рөхсәт ителми;

к) диләнке чистарту буенча эшләренә үтәмәү яисә үз вакытында үтәмәү рөхсәт ителми;

л) сөйрәмә жирләрдән һәм төяү майданнарыннан кала туфрактарның өске уңдырышлы катламын юк итү рөхсәт ителми;

Үзагач эзерлэгәндә Россия Федерациясе Кызыл китабына, Татарстан Республикасы Кызыл китабына кертелгән зат төрләре сакланырга тиешле.

Исемлеге "Үзагачын эзерләү тыелган агачларның һәм куаклыкларның төрләре (токымнары) исемлеген раслау турында" 05.12.2011 ел, №513 Рослесхоз боерыгы белән расланган агач һәм куаклыклар төрләрәннән (токымнарыннан) үзагач эзерләү рөхсәт ителми.

Урманнарның биотөрлелеген арттыру максатларында үзагач эзерлэгәндә диләнкеләрдә теләсә кайсы яруста аерым кыйммәтле һәм алар төркемендәге агачлар (карт агачлар, куышлы, кош оялары булган, һәм шулай ук оя кору һәм вак жанварларга качу урыны һ.б. өчен яраклы агачлар) сакланырга мөмкин.

Үзагач эзерләү максатларында урман кишәрлеге майданының кисү өчен билгеләнгән өлешә (алга таба – диләнке) аерып алына, һәм шулай ук урман утыртмаларының сан һәм сыйфат сыйфатламалары һәм эзерләүгә тиешле үзагачның күләмен билгеләүче таксация ясала. Диләнкеләрне аерып алганда жирлектә диләнкеләрнең чикләре билгеләнә һәм тамгалана, сайланма кисүләрдә киселергә тиешле агачлар билгеләнә.

Диләнкене аерып алу һәм таксацияләү түбәндәгеләр тарафыннан башкарыла:

- урман кишәрлекләре арендасы килешүләре нигезендә үзагач эзерләүче гражданныр һәм юридик затлар;

- аларга даими (озак вакытлы) файдалануга тапшырылган урман кишәрлекләрендә үзагач эзерләүче федераль дәүләт учреждениеләре;

- Россия Федерациясе Урман кодексының 82-84 статьялары нигезендә билгеләнгән вәкаләтләре кысаларында дәүләт хакимияте органнары, жирле үзидарә органнары, урман утыртмаларын сату-алу килешүләре нигезендә үзагач эзерләү өчен гражданныр һәм юридик затлар.

Кисүләрнең төрле формаларында диләнкеләрне аерып алу урман кварталы кысаларында, кагыйдә буларак, карсыз чорда башкарыла. Урмантаксация бүлендекләре тулысынча кисүгә юнәлдерелә, әгәр дә аларның майданы Үзагач эзерләү кагыйдәләрендә билгеләнгән диләнкеләрнең чик күләмнәрен артып китмәсә.

Эксплуатация урманнарындагы өлгергән, картайган урман утыртмаларын кискәндә диләнкегә урман таксациясе бүлемтекләре кысаларында гомуми майданы 3 гектардан артып китмәүче өлгергән һәм картайган урман бүлендекләре дә кертелергә мөмкин.

Урман кварталында кисүгә өлгергән урман утыртмаларын бер үк вакытта берничә катнаш урман таксацияләү бүлемтеге бирелергә мөмкин, әмма аларның суммар майданы, урман утыртмаларының иң күп токымы өчен билгеләнгән диләнке зурлыгыннан артмаска тиеш.

Урман үсентеләрен кисүләр сайланма кисүләр яки тоташ кисүләр рәвешендә башкарыла.

Сайланма кисүләр тиешле жирләрдә яисә жир кишәрлекләрендә агачларның һәм куакларның бер өлешен кисүдән гыйбарәт (Россия Федерациясе Урман кодексының 17 статьясындагы 2 өлешә).

Аерым агачлар һәм куаклар яисә агачларның һәм куакларның төркемнәре урманнарны торгызу өчен саклап калдырылып, тиешле жирләрдә яисә жир кишәрлекләрендә урман утыртмаларын кисү тоташ кисүләр дип атала (Россия Федерациясе Урман кодексының 17 статьясындагы 3 өлеше)

Үзагач эзерләү өчен билгеләнгән урман кишәрлекләрендә тоташ кисүләр әлеге урман кишәрлекләрендә урманнарны торгызу шарты белән генә рөхсәт ителә (Россия Федерациясе Урман кодексының 17 статьясындагы 5 өлеше).

Киселүче агачларның холкына һәм кисүләрнең технологиясенә карап, Урманчылыкта өлгергән, картайган урман утыртмаларын кисүнең түбәндәге төрләре башкарылырга мөмкин: ирекле-сайланма, төркемле-сайланма, төркемле-эзлекле (чокыр-чокыр), полоса аша эзлекле, озаклап-эзлекле кисүләр.

Ирекле-сайланма кисүләрдә майдан буйлап тигез рәвештә беренче чиратта зарарланган, картайган, акрын үсүче өлгергән агачлар киселә, әмма бу чакта агач токымнарын торгызу тәмин ителергә, урманның яклау һәм мохит барлыкка китерү сыйфатлары сакланырга тиеш. Әлеге кисүләрдән соң аяк өсли агачларның тулылыгы 0,5 түбәнрәк булмаска тиеш.

Төркемле-сайланма кисүләр төркемле-төрле яшьтә булган урман утыртмаларына карата башкарыла, аларда картайган һәм өлгергән агачлар, урман диләнкесендә урнашуларына карап, төркем-төркем киселә. Киселүче төркемнәрнең майданы 0,01дән 0,5 гектарга кадәр тәшкил итә.

Тигез-эзлекле кисүләрдә бер үк яшь классындагы аяк өсли агачлар диләнкедә икенче ярустагы урман утыртмаларын һәм шытып чыккан утыртмаларны кисү барышында башлангыч яисә юлдаш урманнарны торгызуны тәмин итеп, тигез генә сирәкләү юлы белән берничә мәртәбә башкарыла. Тигез-эзлекле кисүләр шулай ук яшәү көче басымчакланган шытып чыккан үсентеләре биек һәм уртача тулылыктагы, өлгерү дәрәжәсе төрле булган, агач токымнары белән барлыкка китерелгән аяк өсли агачларда, катнаш урман утыртмаларында (ылыслы-яфраклы, усаклы-каенлы һ.б.) башкарыла.

Кисүләрне беренче тапкыр башкарганда аяк өсли агачларның тулылыгы 0,5кә кадәр кими. Үсентеләр булмаганда яисә аларны барлыкка китерү өчен яшь үсентеләр житәрлек булмаганда, тиешле үсеш шартларында тигез-эзлекле кисүләр вакытында урман торгызуга ярдәм чаралары башкарыла.

Оя-оя үсентеләр булган урыннарда ике яшь классы дэвамьнда шытып чыгуы агачлар төркем-төркем (чокыр-чокыр) берничә мәртәбә киселә (шулай ук аларның тагын шытып чыгулары тәмин ителә) торган төркемле-эзлекле (чокыр-чокыр) кисүләрдә бер үк яшьтәге урман утыртмаларында яшь үсентеләр төркемләп урнаштырыла. Өлгергән агачларны кисү эзлекле итеп, 30-40 ел дэвамьнда оя-оя үсентеләр булган урыннарда 0,01дән алып 1,0 гектарга кадәрге майданнарда (чокырларда) 3-5 тапкыр башкарыла.

Озаклап-эзлекле итеп кисүләр, әлеге шартларда тотрыклы булып кала торган, өлгереп житмәгән, эксплуатация күләмнәренә житкән агачлар өлешен икенче алымга калдырып, ике тапкырда төрле яшьтәге урман утыртмаларында башкарыла. Беренче тапкырдан соң аерым тулылык куе төстәге ылыслы урманнарда 0,5 тән һәм ачык төстәге ылыслы урман утыртмаларында 0,4 тән ким булмаска тиеш. Кисү алымнарын кабатлау чоры - 30-40 елдан соң.

Полоса аша акрынлап кисүләрне уздырганда агач биеклегеннән артмаган киңлектәге билгеле бер тәртиптә чиратлаша торган полосаларда бер яшь классындагы агачлар дүрт тапкырда киселә, ә имәнлекләрдә - киләчәктә имәннең урман культураларын агачның икеләтелгән биеклегендә булдыру шарты белән киселә. Кисүнең мондый төре бер үк яшьтәге жилгә чыдам, яхшы дренажланган туфракта үсүче (беренче чиратта йомшак яфраклыларда, кыйммәтле токымнарның икенче ярусы һәм яшь үсентеләр булган) урман үсентеләренә карата башкарыла.

Полоса аша кисүләр кискән вакытта тотрыклылыгын югалтучы агачларга карата кулланылмый.

Тигез-эзлекле, төркемле-эзлекле (чокыр-чокыр), кара полосалы эзлекле, озак итеп-эзлекле кисүләрнең соңгысы бары тик диләнкедә яшәргә яраклы, урман утыртмаларын формалаштыруны тәмин итә алырдай йомык яшь урманны формалаштырганнан соң гына башкарыла.

Кисү башкарылган урыннарны кисенте калдыкларыннан чистарту үзагач әзерләү белән берлектә башкарыла.

2.2. Урманнардан чәер әзерләү өчен файдалану нормативлары, параметрлары һәм файдалану вакытлары

Россия Федерациясе Урман Кодексының 31 статьясы, 24.01.2012 елдан № 23 Рослесхоз боерыгы белән расланган Чәер әзерләү кагыйдәләре белән регламентлана.

Шәһәр яны урманчылыгы урманнарында урман утыртмаларына кирт салу планлаштырылмаган.

2.3. Урманнардан агач булмаган урман ресурслары әзерләү һәм жыеп алу өчен файдалану нормативлары, параметрлары һәм вакытлары

Урманнарны агач булмаган урман ресурсларын әзерләү һәм жыеп алу өчен файдалану РФ УК 32 ст. һәм "Агач булмаган урман ресурсларын әзерләү һәм жыеп алу кагыйдәләрен раслау турында" 05.12.2011 ел, №512 Рослесхоз боерыгы, "Татарстан Республикасында урманнардан файдалану турында" 22.05.2008 ел, №22-ТРЗ Татарстан Республикасы Законы белән регламентлана.

Агач булмаган урман ресурсларына түмәрләр, каен тузы, агач һәм куак кайрылары, чыбык-чабык, ботаказык, чыршы, ак чыршы, нарат ботаклары, чыршылар һәм (яки) яңа ел бәйрәме өчен башка ылыслы агач токымнары, мүк, урман түшәмәсе, камыш, кыяклылар һәм шуңа охшаш урман ресурслары керә.

Алда китерелгән исемлектә агач булмаган төп урман ресурслары китерелгән, алар карала торган урманнардан файдалану төрен башкарганда табыла, ләкин тулы исемлек булып саналмый.

Агач булмаган урман ресурсларын әзерләү һәм жыеп алу тиешле урман ресурсларын урманнан алу, саклау һәм чыгу белән бәйле эшмәкәрлек эшчәнлегеннән гыйбарәт.

“Эзерләү” термины турыдан-туры урман утыртмаларыннан алынган агач булмаган урман ресурсларына (түмәрләр, кайры, каен тузы, чыбык-чабык, яңа ел чыршылары, себеркеләр, ботаказык, чыршы, пихта, нарат ботаклары, башка ботаклар һәм башка агач яшеллеге) карата кулланыла.

“Жыю” термины урман утыртмаларына кагылмый торган агач булмаган урман ресурсларына (мүк, урман түшәмәсе, камыш, шикәр камышы) карата кулланыла.

Гражданнар тарафыннан шәхси ихтыяжлары өчен агач булмаган урман ресурсларын эзерләү һәм жыеп алу РФ Урман кодексының 33 статьясы нигезендә башкарыла.

Урманнарда агач булмаган урман ресурслары эзерләү һәм жыеп алу өчен рөхсәтле файдалану вакытлары урман кишәрлеге арендасы килешүендә билгеләнә.

2.3.1. Урманнарда агач булмаган урман ресурсларын аларның төрләре буенча эзерләү һәм жыеп алу өчен файдалануның нормативлары (ел саен мөмкин булган күләмнәре) һәм параметрлары

Агач булмаган урман ресурсларын эзерләү һәм жыеп алу буенча урманнарда рөхсәтле файдалануның ел саен мөмкин булган күләмнәре 2.3.1.1 таблицада китерелгән.

2.3.1.1 таблица

Агач булмаган урман ресурсларын эзерләү буенча урманнарда рөхсәтле файдалану параметрлары

№ п/п	Агач булмаган урман ресурсы төре	Үлчәү берәмлеге	Ел саен мөмкин булган эзерлек күләме
1	2	3	4
1.	Каен тузы	т	-
2.	Агачларның кайрысы, мунчала	т	-
3.	Озын корыган ботак	т	-
4.	Ботак азык (каег, юкә, усак)	т	-
5.	Чыршы һәм нарат ботаклары (нарат)	т	-
6.	Чыршылар һәм (яки) яңа ел бәйрәмнәре өчен башка ылыслы токым агачлары	мең данә	-

Агач булмаган урман ресурсларының классификациясе 3 төркемгә бүлгәләнә, алар барлыкка килү (эзерләү) урыны, ресурсны исәпкә алу (бәяләү) ысулы, файдалану холкы белән аерылалар (2.3.1.2 таблица).

2.3.1.2 таблица

Агач булмаган урман ресурсларының классификациясе

Агач булмаган урман ресурслары	Билгеләмә, ГОСТ, ОСТ, ТУ
Агач биомассасы компонентлары (диләнке калдыклары)	

Агач булмаган урман ресурслары	Билгеләмә, ГОСТ, ОСТ, ТУ
Калын ботаклар	Агач нигезендә 3 см артык юанлыктагы кәүсәдән чыгуучы агачланган ян үсентеләр, ГОСТ 17462-84
Нечкә ботаклар	Агач нигезендә 3 см һәм аннан азрак юанлыктагы агач ботакларыннан чыгуучы агачланмаган ян үсентеләр, ГОСТ 17462-84
Агачларның яшел өлеше	Ылыслар, яфраклар, бөреләр һәм агач-куак үсемләренең агачланмаган үрентеләре, түбәндәгеләрдән гайре: эт шомырты, агулы сумаха, бүре жиләге, кара аю баланы, еламсар тал, чикләвек, бук, кабар агачы, имән, чикләвек куагы - нигезендә 1 см кимрәк юанлыкта, ГОСТ 21769-84
Чыршы, каен, юкә, башка токым кайрылары	Үзагачны каплаучы кәүсәнең, калын ботакларның, нечкә ботакларның тышкы өлеше, ГОСТ 17462-84
Нарат, башка токымнарның түмәр үзагачы	Сәнәгать эшкәртүе һәм ягулык рәвешендә куллану өчен билгеләнгән агачның тамыр өлеше һәм тамырлары, ГОСТ 17462-84.
Озын корыган ботак	Агачларның 4 см кадәрге юанлыктагы нечкә кәүсәләре, ТУ 463-8-766-79.
Урманнардан исән чакта файдалану ресурслары	
Чәер	Сумалалы матдә, ылыслы агачларны жәрэхәтлөгәндә бүленеп чыга, ОСТ 13-428-82
Баррас	Куеланган (каткан) чәер - түбән бонитетлы нарат утыртмаларын киртлөгәндә бүленеп чыгуучы төп продукт, ОСТ 13-197-84
Чыршы чәере	Ябышучан (уалучан) чыршы чәере, кәүсәләр зарарланганда бүленеп чыга, ТУ 13-284-80
Башка урман ресурслары	
Тал һәм башка токым үсентеләре	Жиһаз үрү, эзерләү өчен (ТУ56-44-86), дуллау матдәләрен (ГОСТ 6663-74) эзерләү өчен кулланылуучы агач-куак токымнары үсентеләре һ.б.ш.
Яңа ел чыршылары	ТУ 56 РСФСР 41-81

Чыгарылган агач материалының 1000 м³ карата агач булмаган урман ресурсларыннан беренчел алынган продукцияне хисаплау мисалы 2.3.1.3 таблицада күрсәтелгән.

2.3.1.3 таблица

Алып чыгылган үзагачның 1000 м³ алынган агач булмаган беренчел продукция (хисаплау мисалы)

Агач булмаган урман ресурслары	Табигый чагылыштагы нормативлар, м ³		Беренчел продукция	Продукция берәмлегенә карата чимал тотылу нормасы	Ресурслардан табигый чагылыштагы продукциянең чагыштырмача күләме, %	
	калдыклар барлыкка килүдән (потенциаль ресурслар)	кулланырга яраклы (икътисадиктан мөмкин булган ресурслар)			потенциаль	икътисадиктан мөмкин булган
Калын ботаклар	110	24	Технологик чимал, м ³	1,3	84,6	18,5
Нечкә	90	20	Агач	2,7-3,3	30,0	6,7

Агач булмаган урман ресурслары	Табиғый чагылыштагы нормативлар, м ³		Беренчел продукция	Продукция берэмлеген э карата чимал тотылу нормасы	Ресурслардан табиғый чагылыштагы продукциянең чагыштырмача күләме, %	
	калдыклар барлыкка килүдән (потенциаль ресурслар)	кулланырга яраклы (икътисади яктан мөмкин булган ресурслар)			потенциаль	икътисади яктан мөмкин булган
ботаклар			яшеллеге, т			
Кайры	100	70	Дуплау кайрысы, т	2,1-3,6	39,2	24,8
Агач төпләре	30	15	Нарат агачы төбе, т	5,4	5,6	2,8
Озын корыган ботак	110	77	Төрле токымлы һәм озынлыктагы корыган ботаклар, м ³	1,1	100,0	70,0

Техник яшеллек – агачның яшел өлешенең эшкөртү өчен кулланылуы масса өлеше. Агач яшеллегенең гомуми массасыннан наратта ул 35%, чыршыда – 50%, каенда – 20 % тәшкил итә.

Ылыслы яшеллек запасларын билгеләү

Агач яшеллеген эзерләү агачларны кисү нәтижәсендә аударылган барлык яшь төркемнәрендәге утыртмалар буенча башкарыла. Агач яшеллеген диаметры ($d=1,3$ м) кимендә 18 см булган үсеп утыручы өлгергән өлешеннән агач кәүсәсенең 30% озынлыгында нәзек ботакларын кисеп алу юлы белән эзерләү рөхсәт ителә.

Агач (техник) яшеллеге запасларын билгеләүне региональ норматив-белешмә таблицасын кулланып башкаралар.

1 гектардагы техник яшеллек запасын билгеләү өчен әлеге утыртманың 1 гектарга карата агачларының уртача санын һәм аларның юанлык баскычлары буенча урнашуын белергә кирәк. Әгәр дә андый белешмәләр булмаса, 0,5 гектар күләмендә кулланып карау майданнарын ясарга кирәк һәм, агачларны санап, 1 гектар буенча һәр юанлык баскычындагы агачларның уртача санын ачыкларга. Килеп чыккан санга бер агачтан чыккан техник яшеллекне тапкырлап, 1 гектар буенча запасны ачыкыйлар, э аннан соң чимал базасының барлык майданы буенча ресурсларын да. Хисап эшләрен алып барганда шулай ук 1 м³ карата билгеле агач токымының кәүсә массасыннан чыгуы уртача техник яшеллекне дә исәпкә алырга мөмкин.

Кабык, ылыслар, үзагачлар, органик булмаган һәм органик агач яшеллеге кушылмалары ГОСТ 21769-84 таләпләренә туры килергә тиеш.

Азык максатларында агач яшеллеген эзерлэгәндә эт шомыртын, бүре жиләген, аю баланын, еламсар таллыкны, кабар агачын, имәнне куллану тыела.

Агач булмаган урман ресурсларын саклау һәм яңадан үстерү.

Комплекслы система түбәндәге чараларны үз эченә ала:

тикшерү – чимал запасын исәпкә алу һәм әһәмиятле булган дару үләннәре төрләренәң төп массаларын карталау;

оештыру – чималның чикләнгән таралыштагы һәм зур булмаган запаслы төрләре өчен беренче чираттагы күләмнәрен һәм эзерлек районнарын билгеләү;

административ – сирәк очрый торган дару үләннәре төрләре өчен тыюлыклар оештыру һәм жыюны чикләү;

тәрбияви – дару үләннәренәң әһәмияте, дару үләннәрен саклау кирәклегенә турында аңлату эшләре;

культивация – әһәмиятле чимал төрләрен культувацияләү;

техник – эзерлек эшләрен рациональ башкару, чимал жыю өчен билгеләнгән вакытларны һәм ысулларны саклау, яшь нөсхәләренәң чыганақларын һәм жир өсте өлешен калдыру һ.б.

2.4. Урманнарда азык-төлек урман ресурсларын эзерләү һәм дару үләннәре жыеп алу өчен файдалану нормативлары, параметрлары һәм вакытлары

Азык-төлек урман ресурсларын эзерләү һәм дару үләннәрен жыеп алу өчен урманнарда файдалану Россия Федерациясә Урман кодексының 34, 35 статьялары, 05.12.2011 ел, №511 Рослесхоз боерыгы белән расланган Азык-төлек урман ресурсларын эзерләү һәм дару үләннәрен жыеп алу кагыйдәләре, "Татарстан Республикасында урманнарда файдалану турында" 22.05.2008 ел, №22-ТРЗ (22.12.2012 ел ред.) Татарстан Республикасы Законы белән регламентлана.

Азык-төлек урман ресурсларына кыргый үсүче жимешләр, жиләкләр, чикләвекләр, гөмбәләр, орлыклар, каен суты һәм башка урман ресурслары керә.

Азык-төлек урман ресурсларын эзерләү һәм жыеп алу гражданныр, юридик затлар тарафыннан эшмәкәрлек максатларында, һәм шулай ук гражданныр тарафыннан – шәхси кирәк-ярақлары өчен башкарыла.

Эшқуарлык эшчәнлегенә максатларында азык-төлек урман ресурсларын эзерләү һәм жыеп алу урман кишәрлегенә арендаһы килешүе нигезендә башкарыла.

Урман кишәрлегенә арендаһы килешүе 10 елдан 49 елга кадәр вакытка төзелә.

Үз ихтыяқлары өчен азык-төлек урман ресурсларын эзерләү һәм дару үләннәренә жыю ирекленә һәм бушлай башкарыла.

Аларның чикләрендә урманнарда азык-төлек урман ресурсларын эзерләү һәм жыеп алу рөхсәт ителгән кварталлар исемлегенә 1.2 таблицада күрсәтелгән.

Россия Федерациясә Кызыл китабына, Татарстан Республикасы Кызыл китабына кертелгән, "Наркотик чаралар һәм психотроп матдәләр турында" 08.01.1998 ел, №3-ФЗ Федераль закон нигезендә наркотик чаралар дип танылган кыргый үсүче үләннәренә һәм гөмбәләренә эзерләү һәм жыю тыела.

2.4.1. Урманнардан азык-төлөк урман ресурстарын һәм дару үләннәрен аларның төрлөрө буенча эзерләү һәм жыеп алу өчен файдалануның нормативлары (ел саен мөмкин булган күләмнәре) һәм параметрлары

Азык-төлөк урман ресурстарын эзерләү һәм дару үләннәрен жыю буенча урманнардан рөхсәтле файдалану буенча ел саен мөмкин булган күләмнәр 2.4.1 таблицада китерелгән.

2.4.1. таблица

Азык-төлөк урман ресурстарын эзерләгәндә һәм дару үләннәрен жыеп алганда урманнардан файдалану параметрлары

№ п/п	Азык-төлөк урман ресурстары, дару үләннәре төре	Үлчәү берәмлеге	Ел саен мөмкин булган эзерлек күләме
Азык-төлөк ресурстары			
1.	Жиләкләр: нарат жиләге	т	-
	Мүк жиләге	т	-
	Күк жиләк	т	-
	Кура жиләге	т	-
	Жир жиләге	т	-
	кара жиләк	т	-
	кызыл бөрлегән	т	-
	миләш, шомырт	т	-
	Жәмгысе	т	-
2.	Гөмбәләр: ак	т	
	майлы	т	
	ал гөмбә	т	
	кызыл гөмбә	т	
	каен гөмбәсе	т	
	гөрөждә	т	
	этәч гөмбәсе	т	
	баллы гөмбә	т	
	Жәмгысе	т	-
3.	Агач суглары: каен	т	-
Дару чималы			
4.	Сары мэтрүшкә, икөйле кычыткан, ландыш, аю табаны, дару ромашкасы, акбаш, эт тигәнәге, канлы үлән, песи үләне, сәдәп гөле, лапчатка, үги ана яфрагы, кыр наратбашы һ.б.	т	- (кору көе)

Жиләкләрнең, гөмбәләрнең һәм дару чималларының уңышы жирле халык тарафыннан үзләштерелә, мөмкин булган хәстәрлек күләме китерелми.

2.4.2. Эзерләү һәм жыеп алу вакытлары.

Кыргый үсүче жимешләре һәм жиләкләре эзерләү катгый рәвештә билгеләнгән вакытларда башкарыла. Кыргый үсүче жимешләре һәм жиләкләре эзерләү вакытлары уңышның массачыл өлгерү вакыты житүгә бәйле.

Жимеш бирүче ботакларны һәм агачларны жимеш эзерләү өчен кисү тыела.

Чикләвекләр эзерләү. Чикләвекләрне эзерләү вакытлары аренда килешүендә күрсәтелә. Урман кишәрлекләре чикләвек эзерләү өчен арендага бирелгән затлар чикләвек бирүче утыртмаларның саклыгын тәэмин итә.

Чикләвекләрне эзерләгәндә агачларны һәм куакларны кисү, һәм шулай ук агачларны һәм куакларны зарарлый торган ысулларны куллану тыела.

Гөмбәләрне эзерләү аларның ресурсларын саклауны тәэмин итүче ысуллар белән башкарылырга тиеш.

Гөмбәләрне гөмбәлеге белән өзеп алу, гөмбәләрне жыеп алганда мүкне һәм урман түшәмәсен әйләндерү, һәм шулай ук картайган гөмбәләрне юк итү тыела.

Гөмбәләрнең иң киң таралган төрләре, жыеп алу вакыты һәм урыннары 2.4.2.1 таблицада күрсәтелгән.

2.4.2.1 таблица

Гөмбәләрнең иң киң таралган төрләре, жыеп алу вакыты һәм урыннары

Гөмбәләрнең атамалары	Жыеп алу вакыты	Жыеп алу урыны
1	2	3
Кәжә гөмбәләре	Апрель–май	Нарат урманнарында урман киселгән, янгын булган, комлы туфраклы урыннарда
Кәжә гөмбәләре	Апрель–май	Нарат һәм карагай урманнарында, куаклыкларда
Ак гөмбә	Июнь–сентябрь	Нарат, чыршы, каен һәм имән урманнарында
Сары гөмбә	Август–сентябрь	Сирәк шытып чыккан нарат һәм чыршы урманнарында
Ал гөмбә	Июнь–октябрь	Барлык урманнарда да, эмма иң күп очракта карагай урманнарында
Каен гөмбәсе	Июнь–октябрь	Каен булган бөтен жирдә үсә
Кызыл гөмбә	Июль–сентябрь	Яшь усаклыкларда һәм усақ катнашмалы катнаш урманнарда
Майлы гөмбә	Июнь–октябрь	Наратлыкларда һәм вак яшь наратлыкларда (культураларда)
Моховик	Июнь–сентябрь	Нарат урманнарында нечкә торфлы-комлы туфракларда
Баллы гөмбә	Август–октябрь	Нарат һәм карагай токымлы, бигрәк тә зирек агачлары төпләрендә
Өтәч гөмбәсе	Июнь–сентябрь	Каен, ылыслы һәм катнаш урманнардагы дымлы урыннар
Валуй	Июль–октябрь	Барлык урманнарда да
Гөреждә	Июль–октябрь	Яфраклы һәм юкә һәм чикләвек куаклары булган катнаш урманнарда
Дуңгыз гөмбә	Июнь–октябрь	Ылыслы һәм яфраклы урманнарда кырпуларда, юл буйларында, паркларда
Йөнтәс гөмбә	Июль–октябрь	Катнаш һәм каен урманнарында
Ачы гөмбә	Май–октябрь	Нарат урманнарында дымлы урыннарда
Шампиньон	Июль–сентябрь	Яшелчә, жиләк-жимеш бакчаларында, паркларда, болыннарда, көтүлекләрдә, чүплекләрдә

Дару үләннәрен эзерләү үсемлекләрнең һәм чимал запасының үз вакытында торгызылуын тәэмин итәрлек күләмнәрдә рөхсәт ителә.

Бер үк аланда (урман жирендә) дару үләннәре чималын кабат жыю бары тик конкрет үсемлек төренең чимал запасы тулысынча торгызылганнан соң гына рөхсәт ителә.

Дару үләннәренең кайсы да булса төре өчен кабат эзерләү вакытлары турында белешмә булмаганда түбәндәгеләргә таянып эш итәргә мөмкин:

– берьяллык үләннәренең чәчәк өлешен, жир өстендәге органнарын ("үлән") бер үк аланда эзерләү 2 елга бер башкарыла;

– күпьяллык үләннәренең жир өсте органнарын ("үлән") – 4-6 елга бер тапкыр;

– дару үләннәренең күпчелек төрләренең жир өсте органнарын – 15-20 елга бер тапкырдан да ешрак түгел.

Төп дару үләннәре, аларны эзерләү урыннары һәм вакытлары 2.4.2.2 таблицада күрсәтелгән.

2.4.2.2 таблица

Төп дару үләннәре

Үләннәренең исеме	Эзерләнгән торган өлешләре	Эзерләү вакыты, ай	Эзерләү урыны
Сазанак	Өске яшь ботаклары яфраклары һәм жимешләре белән бергә	Август-сентябрь	Нарат утыртмалары каплаган дымлы һәм юеш урыннарда
Еламсар каен	Бөреләре	Март-апрель	утыртма буенча
Ком меңьяфрагы	Чәчәкләре	Июль-август	Болын кырыйлары, калку урыннар, ярлар, коры мүклекләр һәм ак мүклекләр һәм коры наратлыклар
Жете кызыл дүләнә	Чәчәкләре һәм жимешләре	Май, август-сентябрь	утыртма буенча
Гади нарат жиләге	Яфраклары	Апрель-май	Нарат жиләге наратлыклары
Дару үләнә булган песи үләнә	Тамырлары	Апрель, сентябрь-октябрь	Нарат жиләге аланнары
Өчьяфрак	Яфраклары	Май-август	Урман авызлары, болыннар, печәнлекләр, түбән урыннар, дымлы урыннар
Елан үләнә	Тамыры	Май-сентябрь	Урман авызлары, болыннар, печәнлекләр, түбән урыннар, дымлы урыннар
Борычлы тау үләнә	Жир өстендәге өлеше	Июль-сентябрь	Юеш һәм дымлы каен утыртмалары, түбәнлектәге сазлык, сазланган печәнлекләре
Язгы утчәчәк	Жир өстендәге өлеше	Май-сентябрь	Дымлы сирәкләнгән утыртмалар, үзәннәрдәге болыннар
Биек сары чәчәк	Тамырлары	Май, сентябрь	Дымлы урман авызлары, үзәннәр, аланнар

Үләннәрнең исеме	Өзерләнгән торган өлешләре	Өзерләү вақыты, ай	Өзерләү урыны
Дарулык кандала	Чәчәк ату чорында өске өлеше	Июнь-июль	Коры болынар, көтүлекләр, ярлар
Гади имән	Кайры	Апрель-июль	утыртма буенча
Дарулык сыбызгы үлән	Чәчәк атмаучы нөсхэләрнең тамырлары	Апрель, сентябрь-октябрь	Үзәннәр, елга буйларындагы утыртмалар
Гади мәтрүшкә	Үләне	Июль-август	Ачыклыктар, печәнлекләр, яфраклы урманнар
Эт шомырты	Жимешләре	Август-сентябрь	Ачыклыктар, печәнлекләр, яфраклы урманнар
Тишек яфраклы сары мәтрүшкә	Үләне	Июль-август	Ачыклыктар, печәнлекләр Урман ачыклыктары һәм болынар
Алтынбаш	Үләне	Июль-август	Ачыклыктар, печәнлекләр Урман ачыклыктары һәм болынар
Гади балан	Кайрысы, жимешләре	Август-сентябрь	Үзәнлекләр, урман авызлары
Икеөйле кычыткан	Яфраклары	Май-сентябрь	Үзәнлекләр, бушлыктар, дымлы һәм юеш урыннарда сирәкләнгән урманнар
Дарулык кан үләне	Тамырлары	Август-сентябрь	Үзәннәрдәге сирәкләнгән урыннар, болынар
Зирексыман эт шомырты	Кайры	Март-май	Елга буйларындагы һәм ярлардагы яфраклы урманнар
Сары эт шомырты	Тамыры	Май-октябрь	Сулыктар
Май ландышы	Чәчәк ату чорында үләне	Май-июнь	Яфраклы һәм катнаш урманнар
Калган	Тамыры	Апрель, сентябрь-октябрь	Яфраклы урманнар, ачыклыктар
Вак яфраклы юкә	Чәчәкләре	Июнь-июль	утыртма буенча
Үги ана яфрагы	Яфраклары	Май-июль	Сазланган печәнлекләр
Гади кура	Жимешләре	Июль-август	Киселгән урыннар, сирәкләнгән утыртмалар
Гади артыш	Күркә-жиләкләре	Сентябрь-октябрь	Ылыслы утыртмалары куаклыктарында
Дару тузганагы	Тамырлары	Май-октябрь	Печәнлекләр, көтүлекләр, ташландык урыннар, ачыклыктар
Соры зирек	Жимешләре	Август-октябрь	Елга буйларындагы утыртмалар
Гади гөлбадран	Чәчәкләре	Июль-сентябрь	Сирәкләнгән үләнсыман наратлыктар, ачыклыктар, болынар
Зур көтүче яфрагы	Яфраклары	Июль-сентябрь	Юл буйлары, аланнар, болынар
Ачы әрем	Чәчәк ату өске өлешләре, яфраклары	Июнь-август	Тик яткан урыннар, юллар, ташландык урыннар

Үләннәрнең исеме	Әзерләнә торган өлешләре	Әзерләү вақыты, ай	Әзерләү урыны
Суқыр кычыткан	Үләне	Июнь-август	Юл, яр буйларында, ташландык урыннарда
Гади миләш	Жимешләре	Сентябрь-октябрь	Яфраклы һәм катнаш урманнар
Кара карлыган	Жимешләре, яфраклары	Май-август	Елга үзәннәре
Гади нарат	Береләре, ылыслары	Май-октябрь	Ылыслы диләнкеләр
Коры үлән	Үләне	Июнь-август	Аланнар, ачыклыктар, сазлы болынар
Гади әнис	Жимешләре	Июль-август	Болынар, елга буйлары
Гади турак уты	Яфраклары	Май-сентябрь	Коры наратлыктар
Гади меңьяфрак	Жир өстендәге өлеше (үләне)	Май-август	Киселгән урыннар, аланнар, ачыклыктар, печәнлекләр
Өч чәчәкле миләүшә	Жир өстендәге өлеше (үләне)	Май-август	Урман авызлары, аланнар, урман юллары
Кыр наратбашы	Үләне	Май-сентябрь	Үзәнлекләр, урман авызлары
Чага (каен гөмбәсе)	Өстенә үскән өлешләре	Гыйнвар-декабрь	Каен утыртмалары
Лобель аксыргагы	Тамырлары	Май-сентябрь	Үзәнлекләр, түбәнлектәге көтүлекләр һәм печәнлекләр
Өч өлешле эт тигәнәге	Үләне	Май-сентябрь	Елгаларның дымлы ярлары, печәнлекләр
Гади шомырт	Жимешләре	Июль-сентябрь	Елга үзәннәре
Зур канлы үлән	Үләне	Май-август	Диләнкеләр, чүп үләне үскән урыннар
Коңгырт гөлжимеш	Жимешләре	Август-сентябрь	Сирәкләнгән урманнар, киселгән урыннар

2.4.3. Агач сутлары әзерләү

Каен суты әзерләү өлгергән урман кишәрлекләрендә кисәренә 5 елдан да ким булмаган вақыт кала рөхсәт ителә.

Каен сутын әзерләү кисү өчен әзерләнгән агач үсентеләренә кисеп жибәрү юлы белән гамәлгә ашырыла.

Кисеп жибәрү өчен тулылыгы 0,4 һәм бер гектарга кимендә 200 данә агачы булган, I-III бонитет класслы урманның сәламәт өлеше сайлап алына. Кисеп жибәргәндә күкрәк биеклегендә килеш агачның диаметры 20 см һәм аннан да күбрәк булырга тиеш.

Каналлар бораулауны агач тамыры башланган жиреннән 20-35 см биеклектә башкаралар. Агачта бер һәм аннан да күбрәк кисеп жибәрү ясалганда, сут бер кабул итү савытына агып төшәрлек итеп, алар кәүсәнен бер ягында 8-15 см аралыкта булырга тиеш.

Агач диаметрына карап, бораулана торган каналлар саны нормативлары 2.4.3 нче таблицада китерелә.

2.4.3 таблица

Агачларның кәүсә диаметрына карап бораулана торган каналлар саны нормативлары

Күкрәк биеклегендә агачның диаметры, см	Кирт салгандагы каналлар саны	Искәрмә
20-22	1	Түбәндәге йөкләнеш нормасы булганда 16 см диаметрлы агачларны кисеп жибәрү кисәргә бер ел кала рөхсәт ителә: 16-20 см - 1 канал 21-24 см - 2 канал 25 см һәм аннан артык - 3 канал
23-27	2	
28-32	3	
33 һәм аннан артык	3	

Кисеп жибәрү сезоны тәмамланганнан соң авыруларны булдырмый калу максатларында, тишекләр сагыз пастасы белән сылап куелырга яисә агач бөке белән ябылырга һәм вар, бакча замазкасы яисә известьлы балчык белән сылап куелырга тиеш.

Калган елларда каналлар беренче елгы кисеп жибәрү каналлары дәрәжәсендә 10 см интервал белән агач кәүсәсе әйләнәсенә теге яисә бу ягына таба бораулана.

Әзерләү үзагачның техник сыйфатларын саклап калырылык итеп гамәлгә ашырылырга тиеш.

2.4.4. Абага-кара абага әзерләү

Абаганың яшь ботакларын әзерләү аларның үсентеләренә зыян китермәслек алымнар белән гамәлгә ашырылырга тиеш. Абаганы тамыры белән йолкып алу, яфрактарына һәм тамыр үзәгенә зыян китерү тыела.

Кара абага абагасының очында өчтән артмаган, "өчәрләнгән" ачылмаган яфрагы булган китерелмәгән яшь ботагы ашарга яраклы дип санала.

Жыярга яраклы яшь ботакларының оптималь биеклегенә – әзерләү районына һәм үсү шартларына карап, 20-25 см дан 30-40 см кадәр. Үрентеләрне нигез төбөндә ваклылар.

Урман абагасы чималын әзерләү бер үк кишәрлектә 3-4 ел буена алып барыла. Анары үсентеләр торгызылсын өчен тәнәфес ясарга кирәк: чималны бер мәртәбә жыйганда (сезонга) – 2-3 ел, ике мәртәбә – 3-4 ел.

2.4.5. Азык-төлек урман ресурсларын әзерләгәндә һәм дару үләннәрен жыеп алганда урманнардан файдалану вакытлары

Дәүләти яисә муниципаль милектәге урман кишәрлеген арендау шартнамәсе урманнардан азык-төлек урман ресурсларын әзерләү һәм дару

үләннәре жыю өчен файдалану максатларында Россия Федерациясе Урман кодексының 72 статьясындагы 3 өлеше нигезендә ун елдан алып кырык тугыз елга кадәр төзелә.

2.5. Урманнардан аучылык хужалыгы өлкәсендә эшчәнлек төрләре башкару өчен файдалану нормативлары, параметрлары һәм вакытлары

Аучылык хужалыгы урманнардан файдалану өлкәсенә кыргый хайваннарның популяцияләре белән рациональ идарә итү һәм, шул исәптән агачлыкларның яше товарлык үзагач эзерләү мөмкинлеген бирмәүче майданнардан ел саен продукция алу рәвешендә үз өлешен кертә.

Ау 2009 елның 24 июлендәге “Ау һәм аучылык ресурсларын саклау турында һәм Россия Федерациясенең аерым закон чыгару актларына үзгәрешләр кертү хакында” 209-ФЗ номерлы Федераль закон (алга таба – №209-ФЗ Федераль закон) нигезендә башкарыла.

Урманнардан аучылык хужалыгы алып бару һәм аулау өчен файдалану РФ Урман кодексының 25, 36 статьялары белән регламентлана.

Аучылык жирләренә чикләренә хокукый режимы аучылык хужалыгы өлкәсендәге эшчәнлек төрләрен башкаруны рөхсәт итә торган жирләренә үз эченә ала.

2.5.1. Биотехник чаралар үткәрүнең исемлеге һәм нормалары

Биотехник чараларның еллык күләмнәре 2.5.1.1 нче таблицада китерелә.

2.5.1.1 таблица.

Аучылык хужалыгын алып барганда урманнардан файдалану параметрлары

№ п/п	Чараларның төрләре	Үлчәү берәмлеге	Ел саен мөмкин булган күләм
1.	Ашату майданнарын кору	данә	-
2.	Поши өчен улак кору	данә	-
3.	Тозлыклар урнаштыру	данә/кг	-
4.	Усакны, талны каеп чыгу	кбм	-
5.	Аучылык вышкаларын кору	данә	-
6.	Ашату өчен печән эзерләү	тонна	-
7.	Чуер ташлык кору	данә	-
8.	Кошлар өчен махсус урын кору	данә	-
9.	Кабан дунгызы өчен ашату кырлары булдыру	га	-
11.	Ауны чикли һәм тыя торган аншлагллар, күрсәтмәләр урнаштыру	данә	-

Урманчы 2.5.1.1 таблицада күрсәтелгән чараларны үтәү өчен башкаручылар билгели.

Урман хужалыгы һәм урманнардан файдалану чараларын проектлаганда саклау максатлары өчен өстәмә рәвештә түбәндәгеләр карала:

- махсус яклану кишәрлекләрен аеру өчен урман тавыгы гөлдерәү урыннарын, сулыкларны, кондызлар күп яши торган урыннарны карталаштыру;
- көртлек һәм урман тавыгы гөлдерәү урыннарында урман культуралары житештерүдән баш тарту;
- жәнлекләр оя кора торган урыннарда һәм жәйге чорда яшь кыргый хайваннар туплану урыннарында эшләрне чикләү;
- агулы химикатлар һәм минераль ашламалар куллануны чикләү;
- кисүләрдән соң усак һәм башка токымнар шытып чыккан урыннарда 5-10 ел урман культуралары житештерүдән баш тарту.

2.5.2. Аучылык инфраструктурасын урнаштыру буенча рөхсәт ителгән объектлар исемлеге

Аучылык хужалыгы өлкәсендә эшчәнлек төрләрен гамәлгә ашыру өчен урманнардан файдаланучы затлар түбәндәгеләргә хокуклы:

1) аучылык хужалыгы өлкәсендә эшчәнлек төрләрен гамәлгә ашыру өчен бирелгән урман кишәрлегендә (алга таба – урман кишәрлеге) аучылык инфраструктурасы объектлары булдыру чараларын күрергә, шул исәптән:

а) законнардагы таләпләр нигезендә аучылык базасы, аучы йорты, егерьялар кордоннары һәм башка туктап тору пунктлары булдырырга;

б) көймәләр пристаньнары корырга;

в) кыргый хайваннар өчен питомниклар, кинологик корылмалар һәм аучы токымнары этләре өчен питомниклар, ату вышкалары, тирлар, терлек азыгы саклау урыннары, өстәмә ашату корылмалары, печән чапкан урыннар, урман юллары, башка вакытлы корылмалар, төзелмәләр һәм аучылык хужалыгы өлкәсендә эшчәнлек төрләрен гамәлгә ашыру өчен төзекләндерү объектлары булдырырга;

г) законнардагы таләпләр нигезендә урман юллары һәм аучылык хужалыгы өлкәсендә эшчәнлек төрләрен гамәлгә ашыру өчен кирәкле башка линияле объектлар булдырырга, аларны ремонтларга һәм реконструкцияләргә, транспорт чаралары туктап тору урыннарын билгеләргә һәм корырга;

2) агач-ботаклардан терлек азыгы (кайры, нәзек ботаклар, яшь ботаклар, кыйммәте аз булган агач һәм куак токымнары яфрактары) һәм аучылык ресурсларына кертелгән жәнлекләргә һәм кошларга ашату өчен печән эзерләргә;

3) гамәлгә ашыруы урман законнарына, аучылык һәм аучылык ресурсларын саклау өлкәсендәге законнарга һәм (яисә) урман кишәрлеген арендау шартнамәсе шартларына һәм аучылык хужалыгы килешүләренә каршы килмәсә, бүтән хокуклардан файдаланырга.

Кыргый хайваннар өчен питомниклар, кинологик корылмалар һәм аучы токым этләре өчен питомниклар, ату вышкалары, тирлар, терлек азыгы саклау урыннары кору – урман аланнарында, урман авызларында, янгыннан соң калган урман утыртылмаган урыннарда, буш урыннарда һәм агачлар һәм куаклар үсми торган урыннарда, ә өстәмә ашату урыннары асылда, түмәрләренә, жил аударган агачларны һәм урман туфрагын кулланып, гамәлгә ашырылырга мөмкин.

Вақытлы корымалар урман кишәрлеген файдалану вақытыннан артмаган сродка урман үсентеләре булмаган яисә агачларның һәм куакларның кыйммәте аз булган токымнары үсә торган урыннарда корылырга мөмкин һәм, объектның төрөн һәм аның хужасының атамасын күрсәтеп, аншлаглап белән билгеләнергә тиеш.

2.6. Урманнардан авыл хужалыгын алып бару өчен файдалану нормативлары, параметрлары һәм вақытлары

Авил хужалыгы алып бару өчен урманнардан файдалану алар урнашкан жирләренң билгеләнешенә бәйле рәвештә, урман фонды жирләрендә ул урман хужалыгы мәнфәгатләре туры килгәндә генә рөхсәт ителә һәм РФ УК 38 статьясы белән регламентлана, шул ук вақытта, авыл хужалыгы житештерүе дип авыл хужалыгы продукциясен, чималын һәм азык-төлек үстерү генә түгел, аны житештерү, эшкәртү буенча икътисадый эшчәнлек төрләре жыелмасы да санала. (“Авил хужалыгын үстерү турында” 29.12.2006 ел, № 264-ФЗ ФЗ, 4 ст.).

Авил хужалыгы житештерүенә гадәттә авыл хужалыгы чималын беренчел эшкәртү генә кертелә. Сәнәгать эшкәртүе авыл хужалыгы житештерүе дип саналмый.

Шул максатта РФ УК 38 статьясындагы 2 өлеше белән авыл хужалыгы алып бару өчен билгеләнгән урман кишәрлекләрендә бары тик вақытлы корымалар (умарталыклар, киртәләр, әвеслекләр һ.б.ш.) төзү генә рөхсәт ителә.

Өлеге норма авыл хужалыгын алып бару өчен урманнардан файдалану кысаларында авыл хужалыгы продукциясен сәнәгать эшкәртүен гамәлгә ашырырга мөмкинлек бирми, еш кына хәтта беренчел эшкәртүгә дә.

Капиталь төзелеш объектларын төзүгә кирәк булганда авыл хужалыгы товар житештерүчесенә урманнардан авыл хужалыгы максатлары өчен файдалану гына түгел, урман ресурсларын эшкәртү өчен файдалану да таләп ителә (РФ УК 46 ст.).

Авил хужалыгын алып бару өчен урманнардан файдаланганда алынган продукция бер үк вақытта урман ресурсы булып та саналырга мөмкин.

Авил хужалыгы алып бару өчен урманнардан файдалану урманчылык территориясендә түбәндәгеләр тарафыннан гамәлгә ашырыла:

– гражданныр, шул исәптән әйдәүче крестьян (фермер) хужалыклары, бакчачылык, яшелчәчелек, терлекчелек белән шөгыльләнуңе шәхси ярдәмче хужалыклар;

– хужалык итүче ширкәтләр һәм жәмгыятьләр, житештерү кооперативлары, дәүләт һәм муниципаль унитар предприятиеләр, бүтән коммерция оешмалары;

– коммерцияле булмаган оешмалар, шул исәптән кулланучылар кооперативлары, дини оешмалар.

Гражданныр, юридик затлар авыл хужалыгын алып бару өчен урманнардан файдалануны урман кишәрлекләрен арендау шартнамәләре нигезендә гамәлгә ашыра. Авыл хужалыгын алып бару өчен урманнардан файдалану кагыйдәләре “Авил хужалыгын алып бару өчен урманнардан файдалану кагыйдәләрен раслау турында” 05.12.2011 ел, № 509 Рослесхоз боерыгы белән билгеләнә.

Әлеге Кагыйдәләрдә авыл хужалыгын алып бару өчен урманнардан файдалануның теләсә кайсы төренә кагыла торган гомуми нигезләмәләр һәм урманнарда алып барыла торган авыл хужалыгы эшчәнлегенә аерым төрләр билгеләүче махсус таләпләр бар.

Авыл хужалыгын алып бару урман парклары зоналарында, тыюлык урман кишәрлекләрендә тыела. Печән чабу һәм умартачылык белән шөгыйльләндүдән гайре, су саклау зоналарында, яшел зоналарда, махсус сакланучы урман кишәрлекләрендә авыл хужалыгын алып бару тыела.

2.6.1. Авыл хужалыгын алып бару өчен урманнардан файдалану параметрлары

№ п/п	Файдалану төрләре	Үлчәү берәмлеге	Ел саен мөмкин булган күләм
1.	Сөрүлекләр	га	5
2.	Печән чабу	га/тонна	-
3.	Көтү көтү		
	а) урманда	баш/га	-
	н) углавыкларда	баш/га	-
4.	Умартачылык		
	а) бал бирүчеләр:		
	-юкә	га	-
	-үләннәр	га	
	б) бал продуктлылыгы, шул исәптән:		
	-юкә	кг/га	-
	-үләннәр	кг/га	
	в) умарта оялары күләмен тәмин итү мөмкинлеге	күләме	-

2.6.2. Авыл хужалыгы, печән чабу, авыл хужалыгы терлеген көтү, умартачылык мөмкин булган авыл хужалыгы жирләренә майданнары турында белешмәләр

Печән чабу.

Печәнлекләргә классификацияләгәндә түбәндәгеләр билгеләнә: печәнлекләргә тибы (су баса торган, коры жирдәге, сазланган), табигыймы ул яисә яхшыртылганмы, агач-куаклар басып китү дәрәжәсе, печән эзерләүне кыенлаштыра торган факторлар, үләннең төп төрләре, аның каплап кителеш дәрәжәсе, куелыгы, уңышы, сыйфаты. Печәнлекләр майданының 20% агач-куаклар басып алган булса, ул агач-куак басып киткән дип санала, 20% артыгын түмгәкләр каплаган булса – түмгәкле дип, яхшыртылган печәнлекләр дип – табигый һәм чәчелгән үләннәр каплап алган булса, анда механика кертеп була.

Печән уңышын бәяләү: 10 ц/га һәм аннан да күбрәк – яхшы, 6-9 ц/га – уртача, 1-5 ц/га – начар.

Печән чабу жирләрен бәяләү

Печәнлекләр өчен түбәндәгеләр кулланыла:

– урман утыртылмаган дилэнкеләр, ачыклықлар һәм урман жи́ре капламаган һәм урман культуралары утыртып, урманнарны торгызу мөмкин булмаган жи́рләр;

– яхшыртуга мохтаж, печән чабу өчен яраклы жи́рләр;

– реконструкция өчен билгеләнмәгән кыйммәте аз булган урман үсентеләре кишәрлекләре.

2.6.2.1 таблица

Печән чабу жи́рләренең сыйфатламасы

Печән чабу тибы	Урнашкан урыны	Үлән капламы	Печән чабу тибының сыйфаты
Вақытлыча дымы артып киткән коры жи́рләр	Сизелер-сизелмәс субүлү урыннары	Карчыга үләне, тубылгы, гравилат, тузгак кылган, башаклы үлән, түмәрлек, эт үләне, бөтнек	Уртача
Коры үзәнлекле, үзәнле - ерганаклы	Кече елга үзәннәре, үлән баскан тар яр сөзәкләре һәм төбе тигез булмаган уйсулыклар	Тимофеевка, солыча, кылчыклы үлән, төлке койрыгы, бөтнек	Яхшы
Түбән уртача-артык дымланган	Киң үзән булдыручы түбәнлекләр	Бөртекелләр, башаклы үлән, кузаклылар	Уртача
Сазланган иңкүлекләр	Грунт сулары якин булган сазланган түбәнлекләр	Дым яратучы бөртекелләр, эре башаклы үлән	Начар

Урманнардан авыл хужалыгы терлекләрен көтү өчен файдалану

Терлек көтү жи́рләрен исәпкә алу

Терлекләрен көтү, махсус сакланылучы табигать территорияләрендә, су саклау зоналарында, яшел зоналарда урнашкан урманнарда, эрозиягә каршы урманнарда һәм МСК тыш, барлык урманнарда да рөхсәт ителә.

Терлек көтү түбәндәге урыннарда рөхсәт ителми:

очларына терлек буге житмәслек булганчы (1.5-2.0 м) урман культуралары кишәрлекләрендә;

урман орлыкларын үстерү, чыршы, тал, тирәк һәм чикләвек плантацияләрендә;

табигый торгызуга ярдәм итү чаралары уздырыла торган кишәрлекләрдә;

очларына терлек буге житмәслек булганчы (1.5-2.0 м.) яшь урман утыртмаларында;

ылыслы һәм каты яфраклы токымнарны торгызу өчен билгеләнгән, урман утыртмалары белән капланмаган жи́рләрдә;

су һәм жи́р эрозиясе белән зарарлаган жи́рләрдә.

Авил хужалыгы терлекләренең хужалары түбәндәгеләрне тиешле:

урман культураларын, питомникларны, үзе шытып чыккан яшь урман үсентеләрен һәм башка кыйммәтле урман кишәрлекләрен зарарламас өчен киртәләп алырга;

авыл хужалыгы терлекләрен көтүче тарафыннан көттерергә (коймалы көтүлекләрдән һәм бәйләп куюдан гайре).

Кәжә көтү авыл хужалыгы терлекләре хужалары киртәләгән урман кишәрлекләрендә һәм бәйләгән килеш кенә рөхсәт ителә.

Көтүлекләрнең категорияләре һәм аларның азык продуктлылыгы

Көтүлекләрне төрләргә бүлгәндә проект капланышын, үләннең төп төрләрен, аның куелыгын, асылда нинди үләннәрдән торышын, аларның сыйфатын региональ шкалалар кулланып күрсәтәләр. Алар булмаганда түбәндәгеләрне кулланырга мөмкин:

– яхшы жирләр – яхшыртылган һәм су баса торган, кузаклы-бөртеклекләр өстенлек итә торган (60% һәм аннан да күбрәк) кишәрлекләр; үләннең проект капламы – 60% һәм аннан да күбрәк);

– начар жирләр – табигый һәм каты үләннәр басып алган (60% аннан да күбрәк) (эре башаклы үлән, камышлык, ситник); башка үләннәрнең проект капламы 50%ка кадәр.

2.6.2.2 таблица

1 баш терлеккә якинча сезонлы көтү нормалары, га

0.5-0.6 тулылыктагы каен өстенлек итә торган яфраклы урманнар	2
0.5 тулылыктагы саф каенлыктар	1.5
Көтүлек өчен яраклы башка урман үсентеләре (1 башмөгезле эре терлеккә яисә 7 сарыкка)	4 – 5
Куаклардан һәм шытып чыккан урман үсентеләре булмаган киселгән урыннарда	0.75

Умартачылык.

Бал бирүче бал кортлары өчен азык сыйфатында агачлары, куаклары яисә үләнле-куаклы ярусы составында бал бирә торган үләннәре булган урман кишәрлекләре кулланыла.

Умарта оялары һәм умарталыктар урнаштыру өчен беренче чиратта урман авызлары, ачыклыктар һәм урман үсентеләре капламаган башка жирләр бирелә.

1000 артык төре булган күпсанлы чәчәк үсемлекләреннән бал кортлары чәчәк нектары һәм серкәсе жыя. Шуларның берсе – беренче дәрәжәдә бал бирүчеләр, башкалары – икенче дәрәжәдә бал бирүчеләр. Алга таба аеруча кин таралган бал бирүче үсемлекләр тасвирламасы китерелә.

2.6.2.3 таблица

Бал бирүче үсемлекләрнең бал продуктлылыгы

Бал бирүчеләр	Чәчәк атуның уртача вакытлары		Бал продуктлылыгы, кг/га
	башы (дата)	продуктлылыгы (көн)	
Үги ана яфрагы	12.04	30-60	П*
Чикләвек куагы	20.04	6-9	П*

Бал бирүчеләр	Чәчәк атуның уртача вакытлары		Бал продуктлылыгы, кг/га
	башы (дата)	продуктлылыгы (көн)	
Йолдыз чәчәк	20.04	30	П*
Кызыл тал	22,04	5-30	150
Баллыкый (даруханә)	23.04	30	П*
Кәжә талы	28.04	10	150
Бүре жиләге	30.04	15	П*
Үрмәләк үлән	Апрель	90	П*
Үткен яфраклы чаган	08,05	7-10	200
Мурт тал	10.05	5-10	150
Ак тал	11.05	15-20	150
Карлыган	20.05	10-20	50-140
Шомырт	21.05	12	П*
Суқыр кычыткан	24,05	45	100
Чия	23.05	10-12	30-40
Сары акация	25.05	10-14	350
Алмагач	26,05	10-12	20-30
Дүләнә	май	15	П*
Нарат жиләге	май	30	П*
Татар өрәңгесе	май	7-10	100
Миләш	май	10	30-40
Күгән	май	15	25
Зелпе	май	20	П*
Гади чамбыр	май-июнь	34	140
Кара жиләк	май-июнь	30	30
Кыр шалфейе	май-июнь	30-60	110
Мурт эт шомырты	06,06	14	35
Балан	11.06	30-45	П*
Урман курасы	15.06	25-40	60-100
Кырлыган	22,06	45-60	350-400
Киңяфраклы юкә	23.07	14	500-600
Ак ике еллык кандала үләне	25.06	30	200-300
Жир жиләге	июнь	20	10
Тычкан борчагы	июнь-июль	30-40	180-370
Дару шалфейе	июнь-июль	47	117-133
Сары кандала үләне	июнь-июль	30-40	150-200

Искәрмә: П* - табышны тотып торучы тип билгеләнгән.

2.6.2.4 таблица

Юкә чәчәк атканда жыеп алырга мөмкин булган бал, кг/га
(гомуми бал продуктлылыгыннан 30%)

Яше, ел	I – II бонитет		III бонитет		IV – V бонитет	
	тулылыгы					
	0,3 – 0,5	0,6 – 1,0	0,3 – 0,5	0,6 – 1,0	0,3 – 0,5	0,6 – 1,0
20	29	32	22	25	11	14

Яше, ел	I – II бонитет		III бонитет		IV – V бонитет	
	тулылыгы					
	0,3 – 0,5	0,6 – 1,0	0,3 – 0,5	0,6 – 1,0	0,3 – 0,5	0,6 – 1,0
30	115	137	86	104	65	76
40	155	187	133	162	104	126
50	190	223	169	198	137	162
60	216	248	198	227	166	191
70	227	270	205	245	184	216
80	227	270	216	259	194	230
90	205	248	209	252	187	223
100	198	230	198	230	173	198
110	176	209	173	205	137	166
120	162	190	155	184	115	137
130	140	165	133	155	97	115
140	126	148	112	133	83	97
150	108	130	94	115	68	83

Башка токым утыртмаларындагы юкәлекләрнең һәм юкәнең бал продуктлылыгы

2.6.2.5 таблица

Нормаль юкәлекләрнең продуктлылыгы (Мурахтанов буенча)

Яше	Утыртмаларның тулылыгы		
	1,0 – 0,8	0,7 – 0,6	0,5 – 0,3
20	6.45	6.24	5.04
30	28.12	27.73	22.87
40	43.35	42.49	35.32
50	53.09	52.04	42.98
60	61.52	60.25	49.93
70	66.44	65.14	54.03
80	59.04	67.25	56.05
90	67.29	65.96	54.50
100	62.11	60.65	50.57
110	55.49	54.24	45.13
120	48.72	47.71	39.57
130	41.30	40.43	33.67
140	35.18	34.47	28.63
150	30.08	29.34	24.46

Төрле утыртмалар составындагы юкәнең бал продуктлылыгын хисаплау буенча түбәндәге формула тәкъдим ителә:

$$M = N \times 0.1K \times C \times S, \text{ биредә}$$

M – кишәрлектә юкәнең бал продуктлылыгы;

N – 1 гектарга карата бал продуктлылыгы (табл.);

K – утыртма составындагы юкә коэффициенты;

C – юкәнең чәчәк ату озынлыгы, көннәр (14 көнгә тигез кабул ителә);

S – бүлемтек мәйданы.

Гомуми мөмкин булган нектар запасын билгелэгәндә бал кортлары нектарның 30% гына жыйганнарын исәпкә алырга кирәк.

Тагын шунысын да билгеләп үтәргә кирәк, районнардагы умарталыкларда нектар пробаларын алудан һәм үсемлекләренң һәм умартачылык жирләренң бал продуктлылыгын билгеләүдән гыйбарәт булган бал продуктлылыгын исәпләүләр – бик күп хезмәт таләп итә һәм бары тик фәнни хезмәткәрләр яисә шушы максатлар өчен әзерләнгән эзләнү экспедицияләре белгечләре тарафыннан гына башкарылырга тиеш.

Авыл хужалыгы культураларын үстерү

Авыл хужалыгы культураларын үстерү һәм башка төрле авыл хужалыгы эшчәнлеген алып бару өчен урманлык булмаган жирләр, шулай ук урман утыртылмаган диләнкеләр, ачыклыктар һәм урмансыз һәм аларда урманнарны торгызганчы билгеләнгән жирләр кулланыла.

Авыл хужалыгы культураларын үстерү һәм башка төрле авыл хужалыгы эшчәнлеген алып бару өчен кулланыла торган урман кишәрлекләрендә химик һәм биологик препаратлар “Пестицидлар һәм агрохимикатлар белән сак эш итү турында” 19.07.1997 ел, № 109-ФЗ Федераль закон нигезендә кулланыла.

Әлегә өлештә авыл хужалыгын алып бару өчен урманнардан файдалануның инде булган хокукый жайга салынышына авыл хужалыгы эшчәнлеген белән шөгылләнүче затларга түбәндәге бурычлар йөкләнү турындагы нормалар өстәлә:

– гражданның сәламәтлегенә, әйләнә-тирә мохиткә зарар китерүгә юл куймаска;

– урманнардан файдаланганда туфрак эрозиясен булдырмаска, урманнарның торышына һәм аларны торгызуга, һәм шулай ук су объектларына һәм башка табигый объектларга тискәре йогынтыны булдырмаска яисә чикләргә;

2.7. Урманнардан фәнни-тикшеренү һәм мәгариф эшчәнлеген башкару өчен файдалану нормативлары, параметрлары һәм вакытлары

Шәһәр яны урманчылыгы урманнары фәнни оешмалар, белем бирү оешмалары тарафыннан фәнни-тикшеренү, мәгариф эшчәнлеген башкару өчен файдаланылырга мөмкин.

Россия Федерациясенең урман законнары нигезендә фәнни-тикшеренү һәм мәгариф эшчәнлеген башкару өчен урман кишәрлекләре дәүләт учреждениеләренә, муниципаль учреждениеләргә – даими (вакыты чикләнмәгән) файдалануга, башка фәнни оешмаларга, белем бирү оешмаларына арендага бирелә (РФ Урман кодексының 40 ст.).

Фәнни-тикшеренү һәм мәгариф эшчәнлеген башкару өчен урманнардан рөхсәтле файдалану вакытлары әлегә Урман хужалыгы регламентының гамәлдә булу вакыты белән чикләнә.

2.8. Урманнардан рекреация эшчәнлеген башкару өчен файдалану нормативлары, параметрлары һәм вакытлары

2.8.1. Рекреация эшчэнлеген башкару өчен урманнардан файдалану нормативлары

Рекреация эшчэнлеген РФ УК белән кешеләрнең ялын, туризмны, физкультура-савыктыру һәм спорт эшчэнлеген оештыруга кагылышлы эшчэнлек буларак карала.

Урманнардан мондый файдалану (РФ УК 41 ст.) урман кишәрлекләре бирүне таләп итә, әмма урман ресурсларын жыймауны күз алдында тотаткан эшчэнлек төрөнә кертелә, бирелгән урман кишәрлекләрендә кирәкле урман инфраструктурасы, шул исәптән вакытлы корылмалар булдырыла, территория төзекләндерелә (РФ УК 41, 13 ст.).

Рекреация эшчэнлеген оештыру үзенчәлекләре 21.02.2012 ел, №62 Рослесхоз боерыгы белән расланган Рекреация эшчэнлеген башкару өчен урманнардан файдалану кагыйдәләрендә бәян ителә.

Урманчылык урманнары ландшафтлар төркемнәре һәм типлары буенча түбәндәгечә бүленә, күрсәткечләр 2.8.1.1 таблицада китерелә.

2.8.1.1 таблица.

Ландшафт төркемнәре һәм типлары

Төркемнәр	Типлар	Урман ябалдашының гомуми йомыклығы
1	2	3
Йомык	Горизонталь йомык агачлар	1,0-0,6
	1,5 метрдан артыграк биеклектә булган шытымнар һәм урманчык ярусын исәпкә алып, вертикаль йомылган агачлар	1,0-0,6
Ярымачык	Агачлар арасы тигез булган сирәкләнгән, 1,5 метрдан артыграк биеклектә булган сирәк шытымнарлы һәм урманчыклы яисә аларсыз урман	0,5-0,3
	Агачлар арасы тигез булган сирәкләнгән, 1,5 метрдан артыграк биеклектә булган сирәк шытымнарлы һәм урманчыклы яисә аларсыз урман	0,5-0,3 (төркемнәрдә - 0,7 - 0,6)
	1,5 метрдан артыграк биеклектә булган яшь агачлар	0,5-0,4
Ачык	Сирәклекләр, биеклегенә бәйсез рәвештә куаклар сирәк кенә шытып чыга башлаган берән-сәрән агачлары булган кишәрлекләр	0,2-0,1
	Урман торгызылу яисә 1,5 метрга кадәрге биеклектәге куаклары булган кишәрлекләр (куелыгы нинди булуга карамастан)	
	Агач-куаклары булмаган кишәрлекләр	

Урманда рекреация эшчэнлеген башкару түбәндәгеләрнең санлы күрсәткечләре ярдәмендә бәяләнә: рекреация ягыннан файдалану ешлыгына,

рекреация басымына, мөмкин булган рекреация басымына, объектның рекреация сыешлыгына:

Рекреация басымы билгеле бер вакыт эчендә (сәгать, көн, ай, сезон, ел) урманнарның бер берәмлек мәйданында (1 гектарда) ял итүче кешеләр саны.

Аерым урман кишәрлекләренә рекреация басымы зур була, бигрәк тә автомобиль юллары, бакчачылык ширкәтләре, ял йортлары һәм башка савыктыру учреждениеләре буендагы нарат-каен урманнарына. Рекреация басымының һәм тулаем шәһәр урманнарындагы һәм алар янәшәсендәге территорияләрдәге антропоген йогынтының төп төрләре түбәндәгеләр:

шәһәр халкының кышын һәм жәен урманнарда йөрүләре;

спорт белән шөгыйльләнүләр;

урманнарда пикниклар;

кыргый үсемлекләр (гөмбәләр һәм жиләкләр) эзерләү;

кояшта кызынулар һәм су коенулар;

турист походлары;

пионер лагерьларында һәм ял йортларында сезонлы оештырылган ял;

бакчачылык һәм яшелчәчелек белән шөгыйльләнү;

сәнәгать һәм көнкүреш калдыкларын ташлап китү;

шәхси транспортның оештырылмаган туктап торулары.

Мөмкин булган рекреация басымы – шактый вакыт буена мондый йогынты нәтижәсендә урман биогеоценозларының үзлегеннән торгызылу үзенчәлекләреннән артып китмәгән басым. Ул гадәттә бик аз бозылуларга китерә һәм биогеоценозларының аерым элементларына сизелер-сизелмәс үзгәрешләр кертә, аның структур һәм функциональ тотрыклылыгын үзгәртми. Антропоген йогынты нәтижәләрен бетерү өчен максатлы урманчылык катышуы таләп ителми.

Урман үсентеләренә иң зур рекреацион басым елның жылы вакытына туры килә, гәрчә кайбер спорт төрләре кышын да гамәлгә ашырыла.

Түбәндә урман кишәрлекләрен, урман утыртмаларына мөмкин булган рекреация басымын бәяләү шкалалары һәм рекреация эшчәнлеген гамәлгә ашыру өчен арендага бирелгән урман кишәрлекләрен эзерләгәндә файдаланырга кирәк булган территорияне төзекләндерүнең якынча нормалары китерелә.

2.8.1.2 таблица

Урман тирәлегенә рекреация деградациясен бәяләү шкаласы

Кишәрлекнең сыйфатламасы	Рекреация деградациясе стадияләре
Урман тирәлеге бозылу күренешләре юк, агачлар һәм куаклар үсеше нормаль, аларда механик бозылулар юк; шытып чыкканнары һәм куаклары (төрле яшьтәге) яшәрлек. Әлеге урман төренә хас мүк һәм үлән капламы; аяк асты урман япмасы (сыгылмалы) бозылмаган. Рекреацияне жайга салу таләп ителми.	1
Урман тирәлеге сизелер-сизелмәс үзгәргән һәм агачлар һәм куаклар үсеше начарайган, аларда берән-сәрән механик бозылулар бар; шытып чыкканнары һәм куаклары (төрле яшьтәге) яшәрлек, уртача куелькта, 20%ка кадәр зарарланган һәм кипкән нөсхәләр бар. Мүк белән проект	2

капланышы – 20%ка кадэр, үлэн капламы – 50%ка кадэр (шулардан 1/10 – болын үсемлекләре); аяк асты урман япмасы бераз бозылган, туфрак һәм аяк асты урман япмасы тыгызланган; агачларның аерым тамырлары шәрәләнгән, туфракның 5%ка кадэр майданы минераль өлешенә кадэр тапталган. Рекреация эшчәнлеген жайга салу таләп ителә.	
Урман тирәлеге шактый үзгәргән һәм агачлар һәм куакларүсеше зәгыйфьләнгән, кәүсәләр 10% ка кадэр механик зарарланган; шытып чыкканнары һәм куаклары (бер үкяштәге) зәгыйфьләнгән, уртача куелыкта яисә сирәк, 21-50% зарарланган һәм зәгыйфьләнгән нөсхәләр. Агач кәүсәләре тирәсендәге мүкләр, аларның проект капламы 70-60% (шулардан 2/10 болын үсемлекләре, чүп үләннәр калкый). Аяк асты урман япмасы тыгызланган, агачларның күп кенә тамырлары шәрәләнгән, туфракның 6-40% майданы минераль өлешенә кадэр тапталган. Рекреация эшчәнлеген актив жайга салу таләп ителә.	3
Агач-болын тибындагы урман тирәлеге бик нык үзгәргән, агачлар шактый зәгыйфьләнгән, кәүсәләр 11-20% ка кадэр механик зарарланган; шытып чыкканнары һәм урманчык (төрле яшьтәге) яшәрлек түгел (башлыча яшелләнделгән кишәрлекләрдә), сирәк яисә бөтенләй юк, 50% артык зарарланган һәм зәгыйфьләнгән нөсхәләр. Мүкләр бөтенләй юк, проект үлән капламы 59-40% (шул исәптән 1/2 кадэр болын үсемлекләре һәм чүп үләннәр). Агачларның күп тамырлары шәрәләнгән, ачык урыннарда аяк асты урман япмасы бөтенләй юк, туфракның 41-60% майданы минераль өлешенә кадэр тапталган. Рекреация эшчәнлеген катгый рәвештә тыярга кирәк.	4
Урман тирәлеге деградиацияләнгән; агачлар бик сирәкләнгән, болын тибында, агачлар бик зәгыйфьләнгән яисә кибеп баралар, 20% артыгы механик зарарланган; шытып чыкканнары һәм урманчык, мүкләр, аяк асты урман япмасы юк, проект үлән капламы 10% кадэр (шул исәптән 3/4 кадэр болын үсемлекләре һәм чүп үләннәр), күп агачларның тамырлары шәрәләнгән һәм зарарланган. Туфракның 60% майданы минераль өлешенә кадэр тапталган. Рекреация рөхсәт ителми.	5

2.8.1.3 таблица.

Кишәрлеккә санитар-гигиена бәяләмәсе шкаласы

Кишәрлекнең (бүлемтекнең) сыфатламасы	Санитар-гигиена бәясенәң классы (балл)
Кишәрлек яхшы санитар хәлдә, һава чиста, яхшы аэрация, техноген шау-шулар, кан эчкеч бөжәкләр, үтеп чыкмаслык куелыклар юк. Хуш исләр, урман авазлары, матур төсләр бар.	1
Кишәрлек шактый яхшы санитар хәлдә, бераз гыначүпләнгән, берән-сәрән кипкән агачлар бар, һава бераз пычрак, техноген шау-шулар вакыт-вакыт була яисә бөтенләй юк.	2
Кишәрлек начар санитар хәлдә, черегән үзагач белән чүпләнгән. Чүпләрне ташлау урыннары, карьерлар һәм аермалар бар, һава бик нык пычранган (шул исәптән начар исләр килә). Жилле, бик күлгә урын, техноген шау-шулар югары дәрәжәдә, кан эчкеч бөжәкләр бик күп, артык дымлы, үтеп чыкмаслык куелыклар бар.	3

Искәрмә: бәя кишәрлекне даими санитар тикшереп торы нәтижәсендә бирелә.

Үсентеләрнең биологик тотрыклылығын бәяләү шкаласы

Тотрыклылык класслары	Агымдагы һәлак булу күләме һәм сыйфатламасы (кибеп баручы агачлар һәм яңагына кипкәннәр)	Кибүнең гомуми күләме (2 һәм 3 төркем хәлендәге агачлар + чүпләнү)	Корткычлар һәм авырулар булу	Урман тирәлегә торышы
1 - тотрыклы	2%ка кадәр (1,3м биеклектә диаметры уртачадан кимрәк булган агачлар исәбенә)	5% кадәр	Юк яисә берән-сәрән	Жимерелмәгән
2 - тотрыклылығы жимерелгән.	2 аннан да күбрәк мәртәбә табигый һәлак булудан артык булган (1,3м биеклектә диаметры уртачага якин булган агачлар исәбенә)	6% - 40%	Киң таралган яисә саны күп булырга мөмкин	Кагыйдә буларак, бозылган, тулылығы тигез түгел яисә түбән
Тотрыклылык класслары	Агымдагы һәлак булу күләме һәм сыйфатламасы (кибеп баручы агачлар һәм яңагына кипкәннәр)	Кибүнең гомуми күләме (2 һәм 3 төркем хәлендәге агачлар + чүпләнү)	Корткычлар һәм авырулар булу	Урман тирәлегә торышы

Искәрмә:

Биологик тотрыклылығы 2 класслы булган агачларга сайлап алып кисү уздыралар, 3 – тоташ (башка хужалык күрсәтмәләре булмаганда).

2 һәм 3 класслы биологик тотрыклы урман үсентеләренең суммар мәйданы санитар хәле канәгатьләнәрлек булмаган урман үсентеләре мәйданнарын тәшкил итә.

Үтеп керүчәнлек;

- 1 – яхшы
- 2 – уртача
- 3 – начар

Күрүчәнлек:

- 1 – яхшы
- 2 – уртача
- 3 – начар

Кишэрлеккэ эстетик бэялэмэ шкаласы

Класс	утыртма буенча	Ачык урыннар
1	Озын һәм киң ябалдашлы, сәламәт һәм матур куаклары һәм уртача куелыкта шытымнары булган I-II бонитет класслы ылыслы һәм яфраклы утыртмалар. Яхшы үтеп керүчәнлекләе, чүпләнмәгән кишәрлек	1,0 га кадәр майданы (ачыклыклар, аланнар), яхшы дренажланган әйбәт һәм коры туфрак; катлаулы, борылмалы чикләре булган 1 до 3га кадәр майданлы, яхшы билгеләнгән рельефлы, декоратив урман авызлары булган кишәрлекләр, берән-сәрән декоратив агачлары яисә формалашкан агач-куак төркемнәре; декоратив үсемлекләр белән әйләндереп алынган, ярлары күренеп торган зур булмаган матур сулыклары бар
2	Ябалдашларның уртача киңлеге һәм зурлыгында, куе яки жәберләнгән яшь үсентеләр һәм куаклыклар булганда составтан 5 берәмлек зирек һәм усак катнашмалы III бонитет классы утыртмалары. Кишәрлек өлешчә чүпләнгән (5 м3/га кадәр)	Чикләре конфигурациясе гади булган зур күләмле ачык пространстволар; аз декоративлы үсемлекләр белән әйләндереп алынган су пространстволары; агач үсми торган, куак басып алган кишәрлекләр
3	Зирек һәм усак, шулай ук IV-V бонитет класслы ылыслылар өстенлек иткән үсентеләр. Агачларның ябалдашлары начар үсеш алган. Чүпләнгәнлек һәм коры-сары 5 м3/га һәм аннан да югары	Урман утыртылмаган киселгән урыннар, сөрүлекләр, электрүткәргеч линияләр, хужалыклар, сазлыклар һәм башка ачык майданнар, декоративлыгы түбән булган сулыклар

Искәрмә:

Ачык ландшафтларны эстетик бэяләү түбәндәге күрсәткечләргә исәпкә алып уздырыла:

- урындагы хәле, туфрак дымлылыгы, үтеп йөрүчәнлек;
- кишәрлекнең күләме һәм конфигурациясе;
- урман авызларының һәм ачык пространстволар янәшәсендәге урыннарның матурлыгы;
- агачларның һәм куакларның берән-сәрән яисә зур булмаган төркемнәре булу һәм аларны урнаштыру характеры;
- үлән һәм мүк капламының сыйфаты;
- сулыкларның күләме һәм конфигурациясе, ярларының һәм әйләнә-тирәсендәге үсемлекләрнең характеры, ял итүчеләрнең суга керә алуы, сулыкның санитар хәле һәм аны ял итү һәм коену өчен куллану мөмкинлеге.

Агачлар торышы категорияләре шкаласы
(һәр агач саен инвентарьлаштыру өчен)

Агачларның категорияләре	Төп билгеләре	Өстәмә билгеләре
ЫЛЫСЛЫ ТОКЫМНАР		
1 - зәгыйфьләнү билгеләреннән башка	Ылыслары яшел, ялтырап тора, ябалдашы куге, әлеге токым, шушы яшьтәгеләр, үсү шартлары һәм ел фасылы өчен агымдагы елда шытып чыкканнары өчен нормаль	
2 - зәгыйфьләнүгән	Ылыслары еш кына ачык яшел, ябалдашы бик челтәрле түгел, шытып чыкканнары нормаль белән чагыштырганда яртылаш кимегән	Кәүсәсендә һәм тамырларында, ботакларында урыны-урыны белән зараланулар булырга мөмкин
3 - бик каты зәгыйфьләнүгән	Ылыслары ачык яшел яки сорырак тонык, челтәрле ябалдашлы, нормаль белән чагыштырганда шытып чыкканнары яртылаш кимегән	Кәүсәсендә, тамырларында һәм ябалдашында, ботакларында зараланулар булырга мөмкин, кәүсәләрендә яисә ботакларында корткычлар оялау сыйфатлары булырга мөмкин
4 - кибеп баручы	Ылыслары соры, сары яисә саргылт-яшел, ябалдашы шактый сирәкләнгән, агымдагы елда шытым юк диярлек яисә бөтенләй юк	Кәүсәсендә һәм башка өлешләрендә зараланулар алдагы категория белән чагыштырганда бик күп, кәүсәләрендә корткычлар оялау сыйфатлары (сагыз бүрәнкәләре, коңгырт он, кайрысында, кайры астында һәм үзагачында бөжәкләр) булырга мөмкин
5 - агымдагы елның корысарылары (яңа)	Агымдагы ел ылыслары, сары яисә коңгырт, ябалдашы бик нык сирәкләнгән, вак ботаклары бар әле, кайрысы сакланган яисә өлешчә коелган	Алдагы категория сыйфатлары; сезон азагында агачның бер өлешендә бөжәкләр очып чыга торган тишекләр пәйда булу мөмкин
6 - алдагы еллардан калган корысары (иске)	Ылыслары коелган яисә өлешчә сакланып калган, вак ботаклары, кагыйдә буларак, сынып беткән, кайрысы коелган	Кәүсәсендә һәм ботакларында бөжәкләр очып чыга торган тишекләр пәйда булган, кайрысы астында – бик күп коңгырт он һәм гөмбәчек

Агачларның категорияләре	Төп билгеләре	Өстәмә билгеләре
ЯФРАКЛЫ ТОКЫМНАР		
1 - зәгыйфьләнү билгеләреннән башка	Ылыслары яшел, ялтырап тора, ябалдашы куге, әлеге токым, шушы яшьтәгеләр, үсү шартлары һәм ел фасылы өчен агымдагы елда шытып чыкканнары өчен нормаль	
2 - зәгыйфьләнү (коры ябалдашлы 1/4 кадәр)	Яфраклары яшел; ябалдашы аз күләмдә челтәрле, үсентесе нормаль белән чагыштырганда зәгыйфьрәк булырга мөмкин, корыган ботаклар 1/4 кимрәк	Кәүсәсендә һәм тамырларында, ботакларында урыны-урыны белән зараланулар, механик зарарланулар, берән-сәрән сулы шытымнар булырга мөмкин
3 - каты зәгыйфьләнү (коры ябалдашлы 1/2 кадәр)	Яфраклары гадәттәгедән ваграк яисә ачыграк төстә, вакытыннан алда коела, ябалдашы сирәкләнгән, кипкән ботаклары 1/4дән 1/2 гә кадәр	Алдагы категория сыйфатлары күбрәк чагылыш тапкан; кәүсәләрендә яисә ботакларында корткычлар оялау сыйфатлары булырга мөмкин, су тыгу һәм сулы шытымнар булырга мөмкин
4 – кибеп баручы, ябалдашларының 1/2еннән артыграгы кипкән	Яфраклары гадәттәгедән ваграк, сарырак яисә ачыграк төстә, вакытыннан алда коела яки корый, ябалдашы сирәкләнгән, кипкән ботаклары 1/2дән 3/4 кә кадәр	Кәүсәләрендә һәм ботакларында корткычлар оялау сыйфатлары (керү тишекләре, кисекләр, су тыгу һәм агач вагы, коңгырт он, кайрысында, кайры астында һәм үзгачында бөжәкләр), бик күп сулы шытымнар, өлешчә кипкән һәм кибеп баручы ботаклар булырга мөмкин
5 - агымдагы елның коры-сарылары (яңа)	Яфраклары кипкән, шиңгән яисә вакытыннан алда коелган, кипкән ботаклары 3/4 артыграк, вак ботаклары һәм кайрысы сакланган	Кәүсәсендә һәм тамырларында, ботакларында бөжәкләр оялау һәм гөмбәчәкләр белән зарарлану сыйфатлары булырга мөмкин
6 - алдагы еллардан калган коры-сары (иске)	Яфраклары һәм ботакларының бер өлеше коелган, кайрысы черегән яисә кәүсәсенә зур	Кәүсәсендә һәм ботакларында бөжәкләр очып чыга торган тишекләр пәйда булган, кайрысында һәм кайрысы

Агачларның категорияләре	Төп билгеләре	Өстәмә билгеләре
	өлешеннән каерылган	астында – гөмбәчек һәм гөмбәләрнең үзләре була

Жил аударганны, буран аударганны, кар аударганны, алар барлыкка килү вакытын күрсәтеп, аерым исәпкә алалар.

Яңадан санап чыкканда төрле категориядәге агачларга кәүсә корткычлары оялау һәм, зарарлану ачык күренеп торса, авырулар белән зарарлану дәрәжәсе күрсәтелә. Ылыс һәм яфрак кимерүчеләр чыганакларында ылыслары һәм яфрактары торгызылганнан соңгы чорда агачлар яңадан санала, аңарчы кирәк чакта ылысны яисә яфракны ашау дәрәжәсе процентларда күрсәтелә (1 – зарарсыз, 2 – аз гына зарарланган – 25% ким, уртача – 25-50%, бик нык – 50-75%, тулысынча – 75% артык).

Ял итү өчен табигать ландшафтларын тәртипсез һәм системасыз файдалану төзекләндерү элементлары булмау туфрак өстендәге капламны бозуга, урман тирәлеген пычратуга һәм урман бергәлекләренен (урман фитоценозының) гомуми зәгыйфьләнүенә китерә. Территорияне тышкы төзекләндерү – кешенең табигатькә тискәре йогынтысын азайтырлык бердәнбер цивилизацияле алым.

Урман тирәлеге, алдан урман кишәрлекләре рекреация өчен эзерләнмәгән булса, 10 кеше/га басым булганда жимерелә башлый. Шуңа күрә функциональ зоналар буенча урнаштырыла торган рекреация объектларының табигать тирәлеген бозмыйча гына ял итү мөмкинлеге тудыра торган мәйданчыклары булырга тиеш. Рекреация басымына карап, урман кишәрлекләреннән ял итү өчен файдалану режимы түбәндәгечә булырга мөмкин:

- ирекле – басым 5 кеше/га (тыныч ял итүнең аз төзекләндерелгән зонасы);
- уртача жайга салынучы – басым 6-20 кеше/га (актив ял итүнең житәрлек дәрәжәдә рекреацион объектлар белән төзекләндерелгән зонасы);
- катгый жайга салынучы – басым 20 кеше/га артык (актив ял итүнең аерым урман кишәрлекләре, алар максималь рәвештә төзекләндерелгән булырга тиеш).

2.8.1.7 таблица

Рекреация билгеләнешендәге урманнарда урманнардан файдалануның төп хужалык чаралары һәм төрләре

№ п/п	Чараларның исеме	Функция зоналары		
		актив ялыныкы	йөрәп керә торган	фауна тынычлыгыныкы
<i>1. Урман хужалыгы чаралары</i>				
1.	Урманнарны карап тотканда түбәндәге максатларда кисү:			
	Ландшафтларны формалаштыру	+	+	-

№ п/п	Чараларның исеме	Функция зоналары		
		актив ялыныкы	йөрөп керә торган	фауна тынычлыг ыныкы
	Аз кыйммәтле үсемлекләрне алып ташлау	+	+	+
	Табигый торгызылуға ярдәм итү	+	+	+
	Үрентене карап тоту	+	+	+
	Бар булган һәм булдырылган урман ландшафтларын карап тоту	+	+	+
	Утыртмаларны үзгәртеп кору һәм яңарту	+	+	-
2.	Реконструкция кисүләре	+	+	-
3.	Башка кисүләр түбәндәге максатларда:			
	Ачык ландшафтлар булдыру, ерактан күренешләрне чистарту	+	-	-
	Күренекле нокталарда рекреация карамагыннан кимчелекле үсемлекләрне алып ату	+	-	-
	Ял һәм тышкы төзекләндерү объектлары буенча төзелеш майданчыкларын чистарту	+	+	-
	Ачык ландшафтларны һәм күренекле урыннарны карап тоту	+	+	-
4.	Агачларны һәм куакларны түбәндәге максатларда утырту:			
	Ландшафтларны формалаштыру	+	+	-
	Урманның санитар-гигиенасын һәм утыртмаларның тотрыклылыгын арттыру	+	+	-
	Урманны торгызулар	-	+	+
	Ремизалар булдыру	-	-	+
	Утыртмаларны реконструкцияләү	+	+	-
б.	Ачык урыннардагы үлән	+	+	-

№ п/п	Чараларның исеме	Функция зоналары		
		актив ялыныкы	йөрөп керә торган	фауна тынычлыг ыныкы
	катламнарын карап тоту			
7.	Табигатьне саклау чаралары	+	+	+
8.	Санитар-саклык чаралары, ш.и. санкисүләр	+	+	+
9.	Янгынга каршы чаралар	+	+	+
10.	Урман бозуларны һәм ял итүчеләр тарафыннан урманга зыян салуларны кисәтү	+	+	+
<i>II. Биотехник чаралар һәм фаунаны саклау</i>				
1.	Хайваннар дөньясындагы шартларны яхшырту	-	-	+
2.	Ашату майданнарын кору һәм жанварларны ашату	-	+	+
3.	Кош ояларын кору һәм элеп чыгу	+	+	+
4.	Урман хужалыгы эшләрен регтаментлау һәм чикләү	-	-	+
<i>III. Территорияләргә тышкы төзекләндерү</i>				
1.	Юл-сукмак челтәрләрен, автотукталышларны, ясалма корылмаларны булдыру	+	+	-
2.	Рекреация маршрутларын булдыру	+	+	-
3.	Күренекле урыннарны һәм карау майданнарын булдыру	+	+	-
4.	Ял майданнарын булдыру һәм жиһазлау	+	+	-
5.	Архитектураның вак формаларын һәм урман-парк жайланмаларын төзү һәм урнаштыру	+	+	-
6.	Визуаль мәгълүмат	+	+	+
7.	Ачык агитация	+	+	-
8.	Төн кунулы жәйге ял буенча стационар урыннарны кору һәм жиһазлау	+	-	-
9.	Тышкы төзекләндерү объектларын карап тоту,	+	+	+

№ п/п	Чараларның исеме	Функция зоналары		
		актив ялыныкы	йөрөп керә торган	фауна тынычлыг ыныкы
	аларны төзеклөндөрү			
<i>IV. Урманнан файдалану</i>				
1.	Өлгергән һәм картайган утыртмаларны кисү	-	-	-
2.	Урман торгызу буенча кисүләр	-	-	-
3.	Печән чабу	+	+	-
4.	Көтү көтү	-	-	-
5.	Жиләкләрне, гөмбэләрне, чикләвекләрне һәм һәм һәм	+	+	-
6.	Дару үләннәрен һәм һәм	+	+	-
7.	Умартачылык	-	-	-

Искәрмә: "+" тамгасы - файдалану рөхсәт ителә;

"-" тамгасы - файдалану рөхсәт ителми;

2.8.2. Рекреация эшчәнлегенә караган зонаның кварталлар һәм (яки) квартал өлешләре исемлеге

Рекреация эшчәнлеге зонасы кварталларының кишәрлек урманчылыклары буенча исемлеге әлеге регламентның 1.2 таблицасында китерелә (урманнардан рөхсәтле файдалану төрләре).

2.8.3. Рекреация эшчәнлеге зонасын функция территорияләренә бүлү

Функциональ бүлгәләнеш буенча рекреация зоналары түбәндәгеләргә бүленә:

1. Интенсив кулланылышы;
2. Чамалап кулланылышы;
3. Оешкан төстә ял итү;
4. Резерватлы;
5. Тьюлык;
6. Катгый режимлы;
7. Хужалык итүле.

Рекреация эшчәнлегенә гамәлгә ашыру өчен чикләрендә объектларны (физик культура-сәламәтлөндөрү, спорт һәм спорт-техник корылмаларын) төзү, реконструкцияләү һәм эксплуатацияләү күздә тотылуы урманнарны үзләштерүнең планлаштырылуы зоналары:

№ п/п	Кишәрлек урманчылыгы исеме	Кварталларның номерлары	Мәйданы, га
1.	Матюшино	71	1,5
2.	Биектау	60	36,0

2.8.4. Урман кишәрлекләрендәге вакытлыча корылмалар исемлеге һәм аларны тышкы төзекләндерү нормативлары

2.8.4 таблица

Рекреация билгеләнешендәге урманнарда территорияне тышкы төзекләндерү нормалары (гомуми мәйданның 100 гектарында)

№ п/п	Тышкы төзекләндерү элементлары исеме	Яшел зона		Алар чикләрендә туристлык маршрутлары (1 чм маршрутка),
		актив ялныкы	йөрөп керә торган	
1	2	3	4	5
1.	Гравийлы килү юллары хәрәкәт итү өлеше 4,5 м (чм) киңлектә булган	0,15	0,02	-
2.	Массивлар эчендәге гравийлы юллар тасма киңлегенә 3 м (чм) булган	1,8	0,5	-
3.	15 машинага исәпләнгән автотукталышлар гравий һәм вак ташлы (данә)	0,25	0,03	-
4.	Йөрөп керү сукмаклары (чм)	-	0,04	-
5.	4 урынлы утыргычлар (данә)	18	3	1
6.	6 урынлы ашап алу өстәлләре (данә)	7	0,6	-
7.	Яңгырдан ышыклану урыннары (данә)	1,5	0,2	0,2
8.	Азык эзерләү учаклары (данә)	3,5	0,5	0,6
9.	Чүп савытлары (данә)	30	-	-
10.	Чүп жыйгычлар (данә)	3,5	-	-
11.	Бәдрәфләр (данә)	0,18	-	-
12.	Спорт һәм уен мәйданчыклары, м3.	37	-	5
13.	Елгалардагы һәм сулыклардагы кызыну урыннары, м2	90	15	-
14.	Кызыну урыннарындагы кабиналар (данә)	0,18	0,02	-
15.	Беседкалар (данә)	0,17	-	-
16.	Күрсәткечләр (данә)	1,5	0,2	0,4
17.	Күренекле нокталар (данә)	0,7	0,1	0,3
18.	Коелар һәм чишмәләр (данә)	0,02	0,01	0,1
19.	Туристларга палатка кору өчен мәйданнар, м2	50	-	20

2.8.5. Рекреация эшчәнлеген башкару өчен урманнардан файдалану параметрлары һәм вакытлары

Урманнарда рекреация эшчәнлегенә урман законнарының хокукый норматив актлары нигезендә расланган Рекреация эшчәнлеген башкару буенча урманнардан файдалану кагыйдәләре белән регламентлана, аларда түбәндәгеләр каралган:

рекреация эшчәнлеген башкарганда аерып алынучы урман кишәрлекләренең зурлыгын билгеләгәндә, урман утыртмаларына зарар китермәү шартларын үтәп, урман экосистемаларына карата оптималь рекреация йөгөнә таянырга кирәк;

ял, туризм, физкультура һәм спорт эшчәнлеген оештыру максатларында рекреация эшчәнлеген башкару буенча урманнарда файдаланучы затлар туристлык станцияләрен, туристлык сукмакларын һәм трассаларын оештыра, мәдәни-массачыл чаралар үткәрә, жәяүләп, велосипедта һәм чаңгыда шуа, сынлы сәнгать белән шөгыйльләнә, кызыксындыргыч һәм экологик экскурсияләр, аларның спецификасы ярышларны урманда үткәргә каршы килми торган аерым спорт төрләре буенча спорт ярышларын, физкультура-спорт фестивальләрен һәм тренеровка жыелышларын, һәм шулай ук рекреация эшчәнлегенә башка төрләрен оештыра ала;

рекреация эшчәнлеген башкаруга бирелгән урман кишәрлекләрендә табигый ландшафтлар, хайваннар дөньясы объектлары, су объектлары сакланырга тиешле;

рекреация эшчәнлеген башкару буенча урманнар эйләнә-тирә мохиткә һәм кеше сәламәтлегенә зарар китерми торган ысуллар белән файдаланыла;

урманнарны рекреация эшчәнлеген башкару өчен файдалану гражданның урманнарда булу хокукын чикләргә тиеш түгел;

урманнарда рекреация эшчәнлеген башкарганда урман кишәрлекләрендә вакытлыча корылмалар (беседкалар, инвентарларны саклау пунктлары һ.б) торгызу һәм урман кишәрлекләрен тышкы төзекләндерүләр (юл-сукмак челтәрләрен, мәгълүмати элмә такталарны һәм табигатьне саклау тематикасына бәйле аншлаглаларны, утыргычларны, яңгырдан әвеслекләренә, хәрәкәт итү юнәлеше күрсәткечләрен, чүп өчен әржәләр һәм тышкы төзекләндерүнең башка элементларын урнаштыру) рөхсәт ителә;

бирелгән урман кишәрлекләрен тышкы төзекләндерү максатларында урманнарда рекреация эшчәнлеген башкару буенча файдаланучы затлар урманнарны үзләштерү проекты нигезендә карап тоталар;

вакытлыча корылмаларны, физкультура-сәламәтләндерү, спорт һәм спорт-техника корылмаларны вакытлыча урнаштыру барыннан да элек агачлар һәм куаклар булмаган урыннарда, ә алар булмаганда - артык кыйммәтле булмаган урман утыртмалары булган урыннарда, урманнарны үзләштерү проектында билгеләнгән урыннарда рөхсәт ителә;

урманнарда рекреация эшчәнлеген башкару буенча объектларны төзү максатларында урман утыртмаларын урманнарны үзләштерү проекты нигезендә кисү рөхсәт ителә;

урманнарда рекреация эшчәнлеген башкарганда бирелгән урман кишәрлеге чикләрендә урман утыртмаларын, үсемлек капламын һәм туфракларны зарарлау, бирелгән урман кишәрлеген һәм янәшә урнашкан территорияләренә көнкүреш калдыклары, башка төр калдыклар белән чүпләү, транспорт чаралары һәм башка төр механизмнар белән иреккә, билгеләнмәгән маршрутлар белән керү рөхсәт ителми;

Халыкның массачыл ялын кече архитектура формаларын урнаштыру һәм ял итү һәм тәмәке тарту урыннарын кору юлы белән уңайлы шартлар тудыру урман экосистемаларының экология шартларына тискәре рекреация йогынтысын киметергә мөмкинлек бирәчәк;

Халыкның культуралы ялы буенча шартлар тудыру һәм рекреация йөкләрен көйләү максатларында территорияләрне тышкы төзекләндерү буенча мөмкин булган чаралар тәкъдим ителә, алар урман кишәрлекләрен халыкның ялы өчен тагын да югарырак сыйфатлырак дәрәжәдә куллану мөмкинлеген бирәчәк:

урман плакатларын һәм панно элү;
 автотукталышлар төзү һәм жиһазлау;
 гап-гади жайланмалар ярдәмендә тәмәке тарту урыннарын кору;
 юл-сукмак челтәрләрен төзү;
 урман жиһазларын урнаштыру (ашау өстәлләре, утыргычлар, урындыклар);
 яңгырдан һәм начар һава шартларында ышыклану урыннарын булдыру;
 туристлар өчен палаткалар кору майданнарын жиһазлау;
 учаклар өчен урыннар билгеләү һәм жиһазлау;
 азык эзерләү өчен учаклар кору;
 учаклар өчен утын эзерләү;
 чүп өчен савытлар кую һәм чүпжыйгычлар урнаштыру;
 кизләүләрдән эчәр су алу урыннарын кору;
 бәдрәфләр төзү;
 кошлар өчен ашату майданнарын һәм жимлекләр кору;
 тиеннәр, куяннар һәм тояклылар өчен катырлар кору;

Рекреация урманнарында туфрак-мелиоратив чаралар үткәрелергә мөмкин: ашлама кертергә, известьларга, мульчаларга, көпшәкләндерергә, киртәләргә;

Рекреация эшчәнлеген алып бару, урман сукмакларынан һәм гидротехника корылмаларынан гайре, капитал төзелеш объектларын төземичә генә, урманчылык территориясендә рөхсәт ителә;

Урманнар кешеләрнең ялын, туризмны, физкультура-савыктыру һәм спорт эшчәнлеген оештыру максатларында рекреация эшчәнлеген алып бару өчен файдаланылырга мөмкин;

Рекреация эшчәнлеген алып бару өчен урман кишәрлекләре дөүләт учреждениеләренә, муниципаль учреждениеләргә – даими (озак вакытка) файдалануга, башка затларга – арендага бирелергә мөмкин;

Рекреация эшчәнлеген алып бару өчен урманнардан файдаланганда Россия Федерациясе Хөкүмәте тарафыннан расланган Урманнарда санитар иминлек кагыйдәләре һәм Урманнарда янғын куркынычсызлыгы таләпләрен үтәүне тәэмин итү зарур;

Янғыннар сезоннда урманнар территориясендә рекреация эшчәнлеген алып барганда массакүләм чаралар уздыру, жирле үзидарә органнары белән килештереп, файдаланыла торган урман кишәрлекләрендә учак ягу һәм чүп жыю урыннары булдыру шарты белән генә рөхсәт ителә.

Рекреация эшчәнлеген алып бару өчен урман кишәрлекләре даими (вакыты чикләнмәгән) файдалануга яисә арендага бирелгән затлар аны уңай дөүләт

экспертизасы бәяләмәсе алган урманнарны үзләштерү проекты нигезендә гамәлгә ашыра.

2.9. Урманнардан урман плантацияләре булдыру һәм аларны эксплуатацияләү өчен рөхсәтле файдалану нормативлары, параметрлары һәм вакытлары

Шәһәр яны урманчылыгы территориясенә урман фонды жирләрендә урман плантацияләре юк.

2.10. Урманнардан жимешле, жиләкле, декоратив урман үсемлекләре һәм дару үләннәре үстерү өчен файдалану нормативлары, параметрлары һәм вакытлары

Урманнардан жимешле, жиләкле, декоратив урман үсемлекләре һәм дару үләннәре үстерү өчен файдалану тәртибе 2011 елның 5 декабрендәге “Урманнардан жимешле, жиләкле, декоратив урман үсемлекләре һәм дару үләннәре үстерү өчен файдалану тәртибен раслау турында” 510 номерлы Рослесхоз боерыгында расланган.

2.11. Урманнардан урман үсентеләренә утырту материалын (үсентеләр, чәчкеннәр) үстерү өчен файдалануның нормативлары, параметрлары һәм вакытлары

Урман үсентеләренә утырту материалын (үсентеләр, чәчкеннәр) үстерү урманнарны торгызу һәм үрчетү максатында гамәлгә ашырыла торган эшқуарлык эшчәнлегенән гыйбарәт, ул РФ Урман Кодексының 39.1 статьясы һәм Федераль урман хужалыгы агентлыгының 2011 елның 19 июлендәге 308 номерлы боерыгы белән расланган Урманнардан урман үсентеләренә утырту материалын (үсентеләр, чәчкеннәр) үстерү өчен файдалану кагыйдәләре нигезендә башкарыла.

2.12. Урманнардан жир асты байлыklarын геологик өйрәнү, файдалы казылма ятмаларын эшләп чыгару буенча эшләр башкару өчен файдалану нормативлары, параметрлары һәм вакытлары

Урман кишәрлекләренән жир асты байлыklarын геологик өйрәнү, файдалы казылма ятмаларын эшләп чыгару буенча эшләрне башкару өчен файдалану Татарстан Республикасының Урман планы һәм Шәһәр яны урманчылыгының урман хужалыгы регламенты (РФ УК 43 ст.) нигезендә гамәлгә ашырыла.

Урманнар урнашкан жирләрдә башка төрле категория жирләрендә жир асты байлыklarын геологик өйрәнү, файдалы казылма ятмаларын эшләп чыгаруга бәйле объектларны төзү, үзгәртеп кору һәм эксплуатацияләү әлеге жирләренә максатчан билгеләнеше нигезендә, башка федераль законнарда билгеләнгән очракларда рөхсәт ителә.

Жир асты байлыктарын геологик өйрөнү эшлэрен башкару өчен, файдалы казылма ятмаларын эшлэп чыгару өчен урманнардан файдаланганда урман фонды жирлэрендэ урман инфраструктурасы булдыруга бэйле объектлар төзү, реконструкциялэү һәм эксплуатациялэү Россия Федерациясе Урман кодексының 21 статьясы нигезендэ рөхсэт ителэ.

Урман инфраструктурасы булдыруга бэйле булмаган объектлар төзү, реконструкциялэү һәм эксплуатациялэү урманнарны үзләштерү проекты нигезендэ гамэлгэ ашырыла. Эшлэр тәмамланганнан соң элге жирлэр рекультивациялэнэргэ тиеш.

Урман үсентелэрен кисү урманнардан файдалануның элге төренен бер өлеше булган очрактарда жир асты байлыктарын геологик өйрөнү эшлэрен башкару өчен аренда килешүлэре нигезендэ урман кишэрлеклэре бирелэ (РФ УК 43 ст. 2 өлеш).

Мондый эшлэрне башкару урман үсентелэрен кисүгэ китерсэ, капитал төзелеш объектларын төзү өчен урманнар үз вэкалэтлэре чиклэрендэ дэүлэт хакимияте органнары һәм жирле үзидарэ органнары рөхсэтлэре буенча урман кишэрлеклэре бирмичэ генэ файдаланыла (РФ УК 43 ст. 3 өлеш).

Жир асты байлыктарын геологик өйрөнү эшлэрен башкару өчен, файдалы казылма ятмаларын эшлэп чыгару өчен урманнардан файдалану өчен урман кишэрлеген арендалау килешүе, аукцион уздыру талэп ителмэсэ, ун елдан алып кырык тугыз елга кадэр төзелэ (РФ УК 72 ст. 3 өлеш һәм 74 ст. 3 өлеш).

Урман кишэрлеге арендасының күрсэтелгэн вакытлары жир асты турындагы законнарның талэплэрен исэпкэ алып билгелэнэ.

21.02.1992 ел, №2395-1 РФ Законының 10 статьясында билгелэнгэнчэ, жир асты кишэрлеклэре файдалануга билгеле бер вакытка бирелэ:

- геологик өйрөнү өчен – 5 елга кадэр вакытка;
- файдалы казылмалар чыгару өчен – файдалы казылма ятмаларын эшкэртү срогына, ул файдалы казылмалар ятмаларын эшкэртүнең жир асты байлыктарынан нэтижэле файдалануны һәм аларны саклауны тээмин итэ торган техник-икътисади нигезлэүдэн чыгып исэплэнэ;
- жир асты суларын табу өчен – 25 елга кадэр вакытка;
- жир асты байлыктарынан файдалану хокукын вакытыннан алда туктатканда жир астынан кыска вакытта файдалану хокукы бирү нигезендэ файдалы казылмалар чыгару өчен – бер елга кадэр вакытка.

Файдалы казылма ятмаларын эзлэүлэрне, бэялэүне һәм эшкэртүне тәмамлау яисэ ликвидацион чаралар күрү кирэк булган очракта, элге жир асты байлыктарынан файдаланучы тарафыннан лицензия шартларын бозулар булмаганда, жир асты байлыктары кишэрлегеннэн файдалану срогы жир асты байлыктарынан файдаланучы инициативасы буенча туктатылырга мөмкин.

РФ УК 20 статьясындагы 2 өлешендэ жир асты байлыктарын геологик өйрөнү эшлэрен башкару өчен, файдалы казылма ятмаларын эшкэртү өчен урманнардан файдаланганда алынган урман материалына милекчелек хокукы урнаштырыла.

Жир асты байлыктарынан файдаланучылар үзагач эзерлэргэ жыенган очрактарда, аны РФ Урман кодексының 29 статьясында каралган тэртиптэ

башкарырга тиешләр. Моның өчен урман кишәрлеге бер үк вакытта төрле максатларда файдалану өчен бирелергә мөмкин (РФ УК 24 ст. 2 өлеш).

Жир асты байлыкларын геологик өйрәнү эшләрен башкару өчен, файдалы казылма ятмаларын эшкәртү өчен урманнардан файдалану тәртибе Россия Федерациясе Урман хужалыгы министрлыгының 26.06.2012 ел, №275 боекы белән расланган.

Дәүләт хакимияте органнарының, жирле үзидарә органнарының Россия Федерациясе Урман кодексының 81-82 статьялары нигезендә билгеләнгән вәкаләтләре кысаларындагы карарлары нигезендә, әгәр дә урман утыртмаларын кисү таләп ителми торган эшләр башкарылса, жир асты байлыкларын геологик өйрәнү эшләрен урман фонды жирләрендә урман кишәрлеге бирмичә генә башкару рөхсәт ителә.

Жир асты байлыкларын геологик өйрәнү эшләрен башкару өчен, файдалы казылма ятмаларын эшләү буенча урманнардан файдалану тәртибе белән жир асты байлыкларын геологик өйрәнү, файдалы казылма ятмаларын эшләү буенча эшләр башкаруга бәйле объектлар урнаштыру максатларында, иң беренче чиратта, урманныкы булмаган жирләр, урман кишәрлегендә мондый жирләр булмаганда – башланып та дөвам ителмәгән урман кисүләр жирләре, янгыннан соң калган жирләр, бушлыклар, ачыклыклар, шулай ук тулылыгы һәм кыйммәте түбән булган урман үсентеләре үсә торган майданнарны файдалану карала. Әлеге максатлар өчен бүтән урман кишәрлекләреннән файдалану жир асты байлыкларын геологик өйрәнү, файдалы казылма ятмаларын эшкәртү эшләрен башкаруга бәйле объектлар урнаштыруның башка вариантлары булмаган очракта рөхсәт ителә.

Жир асты байлыкларын геологик өйрәнү, файдалы казылма ятмаларын эшләү буенча эшләр башкаруга бәйле объектлар урнаштыру бирелгән урман кишәрлеге һәм аның янәшәсендәге территориядә эрозия үсешен булдырмакка тиеш.

Тиешле объектларның сак һәм санитар-яклау зоналарында урман утыртмаларын кисү урман кишәрлеген биргән дәүләт хакимияте органнары яисә жирле үзидарә органнары белән килештереп гамәлгә ашырыла.

Урманнарны жир асты байлыкларын геологик өйрәнү, файдалы казылма ятмаларын эшләү буенча эшләр башкару максатларында файдаланганда түбәндәгеләр рөхсәт ителми:

агачларны аудару һәм урман кишәрлекләрен бульдозер ярдәмендә агач үсемлекләреннән чистарту;

чиктәш полосаларны һәм урман авызларын агач материалы калдыклары белән чүпләү;

урман авызы агачларының кәүсәләрен һәм үрелеп үскән тамырларын зарарлау, яна киселгән агач материалын жәйге чорда махсус яклау чараларыннан башка саклау;

урман утыртмаларын су бастыру һәм озак вакыт су астында тоту; урманнарны төзелеш, сәнәгать, агач материаллары, көнкүреш һәм бүтән калдыклар белән чүпләндерү;

урманнарны химик һәм радиоактив матдәләр белән пычрату;

транспорт чараларында һәм бүтән механизмнарда ирекле, билгеләнмәгән маршрутлар буенча узу.

Урманнарда жир асты байлыктарын геологик өйрөнү, файдалы казылма ятмаларын эшләү буенча эшләр башкару максатларында файдаланучы затлар түбәндәгеләрне башкара:

– бирелгән урман кишәрлеген, аның янәшәсендәге урман аланнарын, ясалма һәм табигый су агып чыгу урыннарын төзелеш, урман кисү, көнкүреш һәм бүтән калдыклардан, агулы матдәләрдән даими рәвештә чистартып тора;

– житештерү эшчәнлеген барышында бозылган юлларны, киптерү канауларын, дренаж системаларын, күперләрен, башка гидротехника корылмаларын, квартал баганаларын, квартал юлларын, аншлактарын, урманнар территориясен төзекләндерү элементларын торгыза;

– әлеге затлар гаебе белән барлыкка килгән һәлакәт очрактарын, урман янғыннарын булдырмый калу, шулай ук башка шундый хәлләрне бетерү буенча кирәкле чаралар күрергә;

– сейсмик разведка эшләрен планлаштыру һәм башкару максатларында, квартал юллары, урман юллары биләгән һәм урман утыртмалары белән капланмаган башка жирләрдән максималь рәвештә файдалана, шул исәптән хәрәкәт составын һәм йөкләрне шуларда урнаштыра.

2.13. Урманнарда сусаклагычлар һәм башка ясалма су объектлары, һәм шулай ук гидротехника корылмалары һәм махсуслаштырылган портлар төзү һәм эксплуатацияләү өчен файдалану нормативлары, параметрлары һәм вакытлары

Сусаклагычлар һәм башка ясалма су объектлары, шулай ук гидротехника корылмалары һәм махсуслаштырылган портлар төзү һәм эксплуатацияләү буенча урманнарда файдалану РФ УК 44 ст. нигезендә гамәлгә ашырыла.

Сусаклагычлар һәм башка ясалма су объектлары, шулай ук гидротехника корылмалары һәм махсуслаштырылган портлар төзү һәм эксплуатацияләү буенча урманнарда файдалану су законнары нигезендә гамәлгә ашырыла.

РФ Су кодексының 1 статьясы су объекты дип табигый яисә ясалма сулыкны, су агып төшү урынын йә суларның даими яисә вакытлыча жыелып торулары су режимының характерлы рәвешләренә һәм сыйфатларына ия булган бүтән су объекттын аңларга тәкъдим итә.

Россия Федерациясе Су кодексының 5 статьясы ясалма су объектлары дип, аерым алганда, сусаклагычларны, буаларны һәм каналларны игълан итә.

Урман хужалыгында сусаклагычлар һәм буалар асылда кече һәм уртача елгаларда, шулай ук инешләренә урман үткәрүчәнлеген көчәйтү өчен, урман эзерләүне һәм бүтән житештерүне су белән тәэмин итү өчен инешләрдә корыла һәм файдаланыла.

Урман хужалыгында каналлар асылда киптерү, сугару һәм суландыру һ.б. максатларында корыла һәм файдаланыла. Аерым очрактарда сал агызу каналлары булдырылырга һәм эксплуатацияләнергә мөмкин.

Мондый максатлар өчен гидротехника корылмалары корыла һәм файдаланыла, аларга “Гидротехника корылмаларының иминлеге турында” 21.07.1997 ел, № 117-ФЗ Федераль законның 3 статьясы нигезендә плотиналар, гидроэлектростанцияләр биналары, су жыю, су жибәрү һәм су чыгару корылмалары, туннельләр, каналлар, насос станцияләре, суднолар йөрү шлюзлары, суднолар күтәргечләр; су басулардан саклагычлар һәм сусаклагычлар ярлары, елгалар ярлары һәм үзәннәре төпләре жиимерелүдән яклау өчен билгеләнгән корылмалар; сәнәгать һәм авыл хужалыгы оешмаларының сыек калдыкларыннан саклану өчен корылган корылмалар (дамбалар); каналларда су ишмәсен өчен билгеләнгән жайланмалар, шулай ук су ресурсларын файдалану һәм суларның һәм сыек калдыкларның зарарлы йогынтысын булдырмый калу өчен билгеләнгән башка корылмалар кертелә.

РФ УК шулай ук махсулаштырылган портлар төзү һәм эксплуатацияләү өчен урманнардан файдалануны күз алдында тотта.

РФ Сәүдә өчен диңгездә йөзү кодексының 9 статьясыннан чыгып, анда махсулаштырылган диңгез портларына билгеләмә бирелә, РФ УК 44 статьясында күрсәтелгән махсулаштырылган портлар дигәндә махсус бирелгән территориядә һәм акваториядә урнашкан һәм урман ресурсларын һәм урман хужалыгы һәм урман сәнәгате өчен кирәкле бүтән йөкләрне ташучы судноларга хезмәт күрсәтү өчен билгеләнгән корылмаларны аңларга кирәк.

Сусаклагычлар, бүтән ясалма су объектлары, шулай ук гидротехника корылмалары, махсулаштырылган портлар төзү һәм эксплуатацияләү өчен урманнардан файдалану РФ УК 21 ст. нигезендә гамәлгә ашырыла яисә әлегә файдалану төре урман инфраструктурасы булдыруга бәйле булмаган объектлар төзүгә, реконструкцияләүгә һәм эксплуатацияләүгә бәйле булмау мөмкинлеге күрсәтелә.

РФ УК 21 статьясы 1 һәм 2 өлешләрендә күрсәтелгәнчә, урман фонды жирләрендә, шулай ук урманнар урнашкан башка категория жирләрдә сусаклагычлардан һәм бүтән ясалма су объектларыннан, шулай ук гидротехника корылмаларыннан һәм махсулаштырылган портлардан файдалану өчен урман инфраструктурасы булдыруга бәйле булмаган объектлар төзү, реконструкцияләү һәм эксплуатацияләү рөхсәт ителә.

Әлегә максатларда урманнардан файдаланганда агачларны, куакларны, лианаларны кисү, шул исәптән гражданнарның иминлеген тәэмин итү һәм тиешле объектларны эксплуатацияләү өчен кирәкле шартлар тудыру өчен билгеләнгән саклау һәм санитар-яклау зоналарында да, рөхсәт ителә (РФ УК 21 ст. 5 өлеше).

РФ УК 21 ст. 6 өлеше нигезендә урман инфраструктурасы булдыруга бәйле булмаган гидротехника корылмалары төзү, реконструкцияләү һәм эксплуатацияләү өчен файдаланыла торган жирләр рекультивацияләнергә тиеш.

РФ УК 21 ст. 4 өлешендә күрсәтелгәнчә, гидротехника корылмалары су законнары нигезендә консервацияләнергә яисә ликвидацияләнергә тиеш, аны РФ УК 44 ст. өлеше таләпләрен гамәлгә ашыручы норма буларак карарга мөмкин, аның буенча су законнары нигезендә су объектлары, гидротехника корылмалары һәм махсулаштырылган портлар төзү һәм эксплуатацияләү өчен урман кишәрлекләре файдаланылырга мөмкин.

Әлеге урманнардан файдалану урман ресурстарын алмыйча гына, әмма урман кишәрлекләре бирмичә мөмкин булмаган урманнардан файдалану төрөнә кертелә (РФ УК 44 ст. 2 һәм 3 өлешләре).

Шуның белән бергә сусаклагычлар һәм бүтән ясалма су объектлары, шулай ук гидротехника корылмалары һәм махсулаштырылган портлар төзү һәм эксплуатацияләү өчен урман кишәрлегеннән башка су объекты да таләп ителергә һәм файдалануга бирелергә мөмкин.

Россия Федерациясе Су кодексының 11 ст. нигезендә причалларны урнаштыру, шулай урман кишәрлекләре гидротехника корылмалары, шул исәптән мелиоратив системалар урнаштыру һәм төзү су объектларын файдалануга тапшыру турындагы карарлар нигезендә генә мөмкин.

Су объектларын файдалануга тапшыру турындагы карарны әзерләү һәм кабул итү кагыйдәләре 30.12.2006 ел, №844 Россия Федерациясе Хөкүмәте карары белән расланган.

Дәүләти һәм муниципаль милектәге урман кишәрлекләре сусаклагычлар һәм бүтән ясалма су объектлары, шулай ук гидротехника корылмалары һәм махсулаштырылган портлар төзү һәм эксплуатацияләү өчен даими (чикләнмәгән вакытка) файдалануга, арендага яисә түләүсез сроклы файдалануга бирелергә мөмкин. Моннан тыш, мондый урман кишәрлекләренә сервитутлар йөкләнергә мөмкин.

РФ УКның 72 ст. 3 өлеше һәм 74 ст. 3 өлеше нигезендә әлеге урман кишәрлекләре мондый максатлар өчен, дәүләт хакимияте органнары яисә жирле үзидарә органнары карарлары нигезендә аукционнар уздырмыйча гына, бер елдан алып кырык тугыз елга кадәр арендага бирелергә мөмкин.

Урман фонды жирләрендә урнашкан әлеге урманнардан файдаланудан алынган агач материалына милекчелек хокукы Россия Федерациясенекә була (РФ УК 20 ст. 2 өлеше).

2.14. Урманнардан линияле объектлар төзү, реконструкцияләү һәм эксплуатацияләү өчен файдалану нормативлары, параметрлары һәм вакытлары

Урманнардан линияле объектлар төзү, реконструкцияләү һәм эксплуатацияләү өчен урманнардан файдалану РФ УК 45 ст. белән регламентлана.

Дәүләти яисә муниципаль милектәге, линияле объектлар урнашкан урман кишәрлекләре милекләрендә, түләүсез файдалануда, арендада, авыл хужалыгын алып баруда яки оператив идарәлекләрендә мондый линияле объектлар булган гражданның һәм юридик затларга РФ УК 9 ст. каралган хокукларда бирелә.

РФ Урман кодексының 9 статьясы нигезендә урман кишәрлекләреннән даими (вакыты чикләнмәгән күләмдә) файдалану хокукы, ят урман кишәрлекләреннән (сервитутлар) чикләнгән рәвештә файдалану хокукы, урман кишәрлекләрен арендау хокукы, шулай ук урман кишәрлекләреннән түләүсез рәвештә билгеле бер вакытка файдалану хокукы гражданның законнарында, Россия Федерациясенекә концессия килешүләре турындагы законнарында һәм

жир законнарында каралган нигезлөрдө һәм тәртиптә башкарыла, әгәр дә РФ Урман кодексында башкасы каралмаган булса.

Урманнардан электрүткәргеч линияләр, элементә линияләре, бүлемтек юллары, торбаүткәргечләр һәм башка линияле объектлар төзү, үзгәртеп кору һәм эксплуатацияләү өчен файдалану Россия Рослесхозының 2011 елның 10 июнендәге 223 номерлы боерыгы белән расланган Кагыйдәләр белән регламентлана.

Линияле объектлар төзү, үзгәртеп кору һәм эксплуатацияләү максатларында барыннан да элек урманлы булмаган жирләр, ә урман кишәрлегендә андый жирләр булмаганда – агач киселеп, янадан торгызылмый торган жирләр, янғын урыннары, бушлыклар, аланлыклар, шулай ук түбән тулылыклы һәм азрак кыйммәткә ия булган утыртмалар үсә торган урыннар файдаланыла, күрсәтелгән максатларда башка урман кишәрлекләреннән файдалану бары тик линияле объектларны урнаштырырга мөмкин булган башка вариантлар булмаганда гына мөмкин.

Урманнардан автомобиль һәм тимер юллары төзү, үзгәртеп кору һәм эксплуатацияләү максатларында файдаланганда, жир өстендә һәм туфрак эчендәге су жыелмасын боза торган, су баса торган яки урманның юл буйларындагы кишәрлекләрен сазландыра торган очраklar юк ителә.

Гражданнарның иминлеген тәмин итү һәм линияле объектларны эксплуатацияләү өчен кирәкле шартлар тудыруга корылган сак һәм санитар-сак зоналарында урман утыртмаларын кисү күрсәтелгән зоналарда билгеләнгән режим нигезендә, урман кишәрлеген файдалануга бирүче дөүләт хакимияте органнары яки жирле үзидарә органнары белән килештереп башкарыла.

Сак зоналары чикләрендәге урман кишәрлекләре азык-төлек урман ресурслары эзерләү, дару үләннәре жыю, печән чабу, авыл хужалыгы терлекләрен көтү һ.б. өчен арендага бирелергә мөмкин. Шулай ук вакытта урманнардан тиешле рәвештә файдаланучы гражданнар һәм юридик затлар сак зоналарындагы хокукый режимны сакларга бурычлы.

Электртрапшыру һәм элементә линияләренә трассаларын агач һәм куак үсемлекләреннән, аларны кисеп, химик яки катнаш ысул белән юк итеп, даими рәвештә чистартып тору рөхсәт ителә.

Диләнкедән читтә үсүче һәм электртрапшыру һәм элементә линияләренә яки терәгенә аву куркынычы белән янаган аерым агачлар яки агач төркемнәре үз вакытында киселергә, мәжбүри тәртиптә асылынып торучы агачлар алып ташланырга тиеш.

Урманнардан линияле объектларны төзү, үзгәртеп кору һәм эксплуатацияләү максатларында файдаланганда түбәндәге очраklarны булдырмаска кирәк:

бирелгән урман кишәрлеге чикләрендәге урман утырмаларына, үсемчелек капламына һәм туфракка зыян салу;

бирелгән урман кишәрлеге чикләрендәге янәшә территорияләренә төзелеш һәм көнкүреш калдыклары, үзагач калдыклары, башка төрле калдыклар белән чүпләү;

бирелгән урман кишәрлеге майданын һәм аның чикләрендәге территорияләре химик һәм радиоактив матдәләр белән пычрату;

бирелгән урман кишәрлеге чикләрендә транспорт чараларының һәм башка механизмнарның ирекле, билгеләнмәгән маршрутлар буенча йөрүе.

Урманнардан линияле объектлар төзү, үзгәртеп кору һәм эксплуатацияләү максатларында файдаланучы затлар түбәндәгеләре эшләргә тиеш:

– бирелгән урман кишәрлеген, аның янәшәсендәге урман аланнарын, ясалма һәм табигый су агып чыгу урыннарын төзелеш, урман кисү, көнкүреш һәм бүтән калдыклардан, агулы матдәләрдән даими рәвештә чистартып тора;

– житештерү эшчәнлеге барышында бозылган юлларны, киптерү канауларын, дренаж системаларын, күперләре, башка гидротехника корымаларын, квартал баганаларын, квартал юлларын, аншлактарын, урманнар территориясен төзекләндерү элементларын торгыза;

– әлеге затлар гаебе белән барлыкка килгән һәлакәт очрактарын, урман янғыннарын булдырмый калу, шулай ук башка шундый хәлләре бетерү буенча кирәкле чаралар күрергә.

Линияле объектлар төзү, үзгәртеп кору һәм эксплуатацияләү барышында бозылган жирләр тиешле эшләр тәмамланганнан соң бер елдан да артып китмәгән срокта рекультивацияләнергә тиеш.

Туфрак катламы бозылган кишәрлекләрдәге электртапшыру яки элемент линияләренең барча трассаларының киңлеге буенча, эрозия үсеш алу куркынычы килеп туганда, үләннәр чәчеп яки куаклар утыртып, жирләр рекультивацияләнергә тиеш.

Гомуми файдаланудагы автомобиль юлларын һәм тимер юлларны (бу юллар янәшәсендәге саклык полосалары) саклау функциясен үтәүче урманнардагы хокукый режим РФ УК 105 ст. белән регламентлана.

Урман фонды жирләрендә һәм башка категория урманнары астындагы жирләрдә электртапшыру линияләрен төзү өчен кирәкле булган, энергетика жирләренә кертелмәгән урман фонды жир кишәрлегенең күләме Электр челтәрләренә хезмәт күрсәтүче һава буенча электртапшыру линияләрен һәм элемент линияләре терәкләрен урнаштыру өчен жир кишәрлекләренең күләмен билгеләү кагыйдәләренең (РФ Хөкүмәтенең 2003 елның 11 августындагы 486 номерлы карары белән расланган) 6 пункты нигезендә исәпләп чыгарыла.

10 КВ кадәр көчәнешле һава электрүткәргеч линияләре баганалары урнаштыру өчен (электр челтәренә хезмәт күрсәтүче элемент линияләре баганалары), контур майданы буларак, жир кишәрлегенең, шул исәптән урман кишәрлегенең дә минималь күләмен билгеләнгән, ул жир өслеге дәрәжәсендә багананың аркылы киселешенә тигез була.

10 КВ кадәр көчәнешле һава электрүткәргеч линияләре баганалары урнаштыру өчен урман кишәрлегенең минималь күләме түбәндәгеләр буларак билгеләнә:

– жир өслеге дәрәжәсендә багананың проекциясе контурынан 1 метр торган контур майданы (тартып торучы җайланмалары булган баганалар өчен – тартып торучысын да кертәп) – тирәнлеге 0,8 метрдан да артмаган ригельләре булган баганалар урнаштыру өчен билгеләнгән, авыл хужалыгы жир

кишәрлекләре белән чиктәш жир кишәрлекләреннән гайре, барлык категория жир кишәрлекләре белән чиктәш жир кишәрлекләре өчен;

– жир өслеге дәрәжәсендә багананың проекциясе контурыннан 1,5 метр торган контур мәйданы (тартып торучы жайланмалары булган баганалар өчен – тартып торучысын да кертәп) – тирәнлегенә 0,8 метрдан да артмаган ригельләре булган баганалар урнаштыру өчен билгеләнгән, авыл хужалыгы жир кишәрлекләре белән чиктәш жир кишәрлекләре өчен.

330 КВ һәм аннан да күбрәк көчәнеше, конструкциясендә жиргә беркетелә торган таянычы (тартып торучы жайланмасы) кулланыла торган һава электрүткәргеч линияләре баганалары урнаштыру өчен жир кишәрлекләренен минималь күләмнәрен барлык категория жирләр (авыл хужалыгы жирләреннән гайре) өчен һәр таянычының (тартып торучы жайланмасының) тышкы контурыннан 1 метрда торган, авыл хужалыгы жирләре белән чиктәш жир кишәрлекләре өчен – 1,5 метрда торган контурлары мәйданы буларак билгеләү рәхсәт ителә.

Һава электрүткәргеч линияләре баганаларын (электр челтәренә хезмәт күрсәтүче элемент линияләре баганаларын) урнаштыру өчен жир кишәрлекләренен конкрет күләмнәре, баганаларны жиргә беркетү зарурлыгынан, баганаларның күләменнән һәм типларыннан, грунтның күтәрү сәләтеннән һәм багананың тотрыклылыгын һәм эксплуатацияләү иминлеген тәмин итү максатында багана мәйданчыгын инженер яктан төзекләндерү зарурлыгынан чыгып билгеләнә.

Энергетика объектлары оешмаларының эшчәнлеген тәмин итү һәм электр челтәрләре хужалыгы объектларының һәм Россия Федерациясенен электр энергетикасы турындагы законнарында билгеләнгән башка электр энергетикасы объектларының куркынычсыз һәм авариясез функцияләвен, имин эксплуатацияләнүен тәмин итү максатларында (РФ Жир кодексының 89 ст.), әлегә жир кишәрлекләре составына кертелгән жир категорияләренен нинди булуына карамастан, жир кишәрлекләреннән файдалануда махсус шартлары булган сак зоналары билгеләнә.

Мондый сак зоналарын билгеләү һәм тиешле жир кишәрлекләреннән файдалану тәртибе РФ Хөкүмәтенен 2009 елның 24 февралендәге “Электр челтәрләре хужалыгы объектларының сак зоналарын билгеләү тәртибе һәм мондый зоналарның чикләрендә урнашкан жир кишәрлекләреннән файдалану буенча махсус шартлар турында” 160 номерлы Карары белән билгеләнә.

Сак зоналарында, куркынычсыз эксплуатация шартлары булдыру һәм электр тапшыру линияләренә һәм электр челтәрләре хужалыгының башка объектларына зыян салынуны булдырмау максатларында, территорияләрдән файдалануда махсус шартлар булдырыла.

Сак зоналары челтәрле оешмалар хисабына, сак зонасының мәйданы күрсәтелгән, тиешле челтәр оешмасы турындагы мәгълүматны үз эченә алган кисәтү тамгалары белән маркаланырга тиеш.

Сак зоналары чикләрендә, челтәр оешмалары белән килештерү турында язмача карардан башка, юридик затларга һәм физик затларга агач һәм куак утырту һәм кисү тыела.

Гамэл башкаруны килештерү турында язмача карар алу өчен кызыксынган затлар язмача гариза белән тиешле электр челтәрләре хужалыгын эксплуатацияләү өчен жаваплы булган челтәр оешмасына (филиалына, вәкиллегенә яки структур бүлекчәсенә) кирәкле гамәлләрне башкарганчыга кадәр 15 эш көненнән дә соңга калмыйча мөрәжәгать итә.

Электр челтәрләре хужалыгы объектларына техник хезмәт күрсәтү буенча планлы (регламентланган) эшләр жир кишәрлекләренә милекчеләренә (жирдә файдаланучыларга, жир хужаларына, арендаторларга) алдан хәбәр итеп башкарыла.

Өлеге хәбәр язмача рәвештә почта аша, кулга тапшыру белдерүнамәсе белән жибәрелә. Белдерүнамәне жибәрү билгеләнгән тәртиптә, корреспонденция жибәрүнең контроль срокларын исәпкә алып башкарыла, ягъни хәбәр алуны тиешле эшләр башланасы датага кадәр 7 эш көненнән дә соңга калмаган вакытта тәмин итәрлек булырга тиеш, әлбәттә аварияләрне бетерү яки юк итүгә бәйле эшләрдән гайре. Белдерүнамәдә эшләрнең дәвамлылыгы, эчтәлеге күрсәтелә.

Электр челтәрләре хужалыгы объектларының сак зоналарында тиешле килешүләр нигезендә гамәл кылучы челтәр оешмалары яки оешмалары авариясез функцияләнгән һәм эксплуатацияләнгән тәмин итү өчен түбәндәгеләр башкарыла:

а) урман ызаннарын һава буенча электр тапшыру линияләре янында һәм подстанцияләренә һәм бүлү жайланмаларының периметры буйлап урнаштыру, әгәр дә күрсәтелгән зоналар урман массивларында һәм яшел утыртмаларда урнашса;

б) агачларны һәм куакларны ябалдашларына кадәр минималь мөмкин булган ераклык чикләрендә кичү, шулай ук егылу куркынычы янаган агачларны кисү.

Челтәр оешмалары урман ызаннарын карап тотканда түбәндәгеләрне тәмин итәргә тиеш:

а) урманнарда янгын куркынычсызлыгы кагыйдәләренә таләпләре нигезендә урман ызаннарын янгынга каршы имин торышта карап тоту;

б) урман ызаннарының киңлеген электр челтәрләре хужалыгы объектларын төзү проектларында һәм Россия Федерациясе законнарында билгеләнгән тәртиптә ачыкланучы таләпләрдә каралган күләмнәрдә тоту, моның өчен агачларның (куакларның) ябалдашларын кисәргә һәм башка ысулларны кулланырга;

в) биекlege 4 метрдан артып киткән, урман ызаннарында үсеп киткән агачларны (урман утыртмаларын), ябалдашларын кисәргә.

Челтәрле оешмалар яки челтәрле оешмалар белән тиешле килешүләр нигезендә гамәл кылучы оешмалар Россия Федерациясе Урман кодексының 49 статьясы нигезендә урманнардан файдалану турында вәкаләтле дәүләт хакимияте органнарына хисаплар тапшыра.

Үткәргечләре жир һәм су өстеннән эленгән электр тапшыру линияләрен һәм электр тапшыруның көч кыры файдаланыла торган кабельле (жир асты һәм су асты) линияләрне аерып чыгаралар.

Урман фонды жирләрендә сак зоналары электр тапшыруның һава линияләре янәшәсендә урнаштырыла – параллель вертикаль яссылыклар белән чикләнгән,

электр тапшыру линияләренең һәр ягыннан, алар авыш булганда, кырый үткәргечләрдән таблицада күрсәтелгән ераклыкта, жир кишәрлеге өслөгөндөгә һәм һава пространствоһы өлөшө рәвешендә:

Көчәнешнең проектта каралган номинал классы	Ераклыгы, м
1-20	10
35	20
110	20
150, 220	25
300, 500, +/-400	30
750, +/-750	40
1150	55

РФ ЖК 91 ст. нигезендә элементә тәмин итү өчен (космик элементән гайре) тиешле инфраструктура объектларын урнаштыру максатларында жир кишәрлекләре бирелгә мөмкин, түбәндәгеләрне кертәп:

– кабельле, радиорелейлы һәм һава элементә линияләрен, кабельле һәм һава элементә һәм радиофикация линияләре трассаларындагы радиофикация һәм элементә линияләренең тиешле саклау зоналарын;

– жир асты кабельле һәм һава элементә һәм радиофикация линияләре һәм элементә линияләренең тиешле саклау зоналарын.

"Элементә турында" 07.07.2003 ел, №126-ФЗ Федераль закон элементә линияләрен тапшыру линияләре, физик чылбырлар һәм линия-кабель элементә корылмалары буларак билгели. Анда шулай ук күрсәтелгәнчә, элементә оешмаларына жир кишәрлекләре бирү мәсьәләләре, алардан файдалану тәртибе (режимы), шул исәптән элементә чөлтәләренең һәм элементә корылмаларының саклау зоналарын урнаштыру һәм элементә чөлтәләрен урнаштыру өчен бүлемтек юллары уздыру, шушы жир кишәрлекләрен тартып алу нигезләре, шартлары һәм тәртибе жир законнары белән билгеләнә.

Жирләрдә, шул исәптән урман урнашкан жирләрдә элементә максатларында файдалануга кагылышлы мәсьәләләр 09.06.1995 ел, №578 РФ Хөкүмәте карары белән расланган Россия Федерациясе Элементә линияләрен һәм корылмаларын саклау кагыйдәләрендә билгеләнгән.

Кабельле һәм һава элементә линияләре трассаларындагы урман массивларында һәм урман үсентеләрендә түбәндәгечә бүлемтек юллары уздырылырга тиеш:

– үсентеләр биеклегә 4 метрдан кимрәк булганда – һава элементә линияләренең һәм радиофикация линияләренең кырый үткәргечләре арасыннан ким булмаган һәм плюс 4 м киңлектә (кырый үткәргечләрдән агач ботакларына кадәр һәрьяклап 2шәр метр);

– үсентеләр биеклегә 4 метр булганда – һава элементә линияләренең һәм радиофикация линияләренең кырый үткәргечләре арасыннан ким булмаган һәм плюс 6 м киңлектә (кырый үткәргечләрдән агач ботакларына кадәр һәрьяклап 3шәр метр);

– трасса буйлап элементә кабеле – кимендә 6 м кичлектә (элементә кабеленнән һәръяклап 3шәр метр).

Элементә линияләре трассалары агач-куаклардан даими рәвештә чистартып торылырга, янғын куркынычы кагыйдәләренә туры килерлек дәрәжәдә тотылырга, юллар арасының билгеләнгән кичлегә үтәлергә тиеш. Үткәргечләргә һәм элементә линияләре баганаларына куркыныч тудыручы агачлар киселергә тиеш.

Гамәлдәге кабельле һәм һава элементә линияләре трассалары яклаучы урманнар территорияләре аша узса, махсус сакланылучы кишәрлекләренә (сирәк һәм бетеп баручы хайваннар төрләрен ашату урыннары, балыкларның кыйммәтле токымнарының уылдык чәчү урыннары һәм башкалар) эшчәнлек әһәмияте кимемәгәндә генә бүлемтек юллары булдыру рөхсәт ителә.

Паркларда, бакчаларда, тыюлыкларда, шәһәрләр һәм торак пунктлары тирәсендәге яшел зоналарда, кыйммәтле урман массивларында, кыр саклагыч урман үсентеләрендә, автомобиль юллары һәм тимер юллар буендагы яклаучы урман полосаларында, елгалар һәм каналлар буендагы, күлләр һәм башка сулыклар тирәсендәге тыюлык урман полосаларында бүлемтек юллары уздыру үсентеләр торышына мөмкин кадәр аз зыян китерерлек һәм аларның яклау вазифалары югалмаслык итеп башкарылырга тиеш.

Бүлемтек юлларында куаклыклар һәм яшь агачлар киселмәскә (кабельле элементә линияләренә бүлемтек юлларыннан гайре), йомшак туфрактарда, текә урыннарда (15 градустан артык) һәм сулар белән юыла торган урыннарда түмәрләр казып алынмаска тиеш.

Элементә линияләре үз карамагында булган оешмаларга урман массивлары аша узучы элементә линияләрендә, шушы линияләр трассалары тирәсендәге урыннарда аварияләр булган очрактарда, саклау зоналарындагы аерым агачларны кисү рөхсәт ителә, әмма соңыннан кисү калдыклары жыеп алынырга тиеш.

РФ ЖК 90 статьясы билгеләгәнчә, оешмалар эшчәнлеген тәэмин итү һәм торбаүткәргеч транспорт объектларын эксплуатацияләү максатларында, түбәндәгеләр өчен жир кишәрлекләре бирелергә мөмкин:

- нефть үткәргечләр, газүткәргечләр, бүтән торбаүткәргечләр урнаштыру;
- жир кишәрлекләреннән файдалануның аерым шартлары белән саклау зоналары билгеләү.

Хәзерге вакытта торбаүткәргечнең һәр төре өчен бүлеп бирелгән полосалар кичлегә һәм саклау зоналары чикләре еш кына төзелеш нормалары (СниП) белән билгеләнә.

Хужалык ягыннан файдаланганда, газ белән тәэмин итү системасы объектларына кадәр билгеләнгән минималь ераклык чикләрендә нинди дә булса биналар, төзелмәләр, корылмалар төзү тыела.

Газ белән тәэмин итү системасы милекчесенә – оешмага яки аның тарафыннан вәкаләт бирелгән оешмага, алар газ белән тәэмин итү системаларына хезмәт күрсәтү яки ремонт эшләре башкарганда, аларда барлыкка килгән аварияләренә, катастрофаларны бетергәндә каршы килү тыела.

“Россия Федерациясендә газ белән тәэмин итү турында” 31.03.1999 ел, №69-ФЗ Федераль законның 28 статьясы нигезендә газ белән тәэмин итү

системасының урманнарда урнашкан объектлары (аларга газүткәргечләр дә керә) үз карамагында булган оешмалар түбәндәгеләрне үтәргә тиеш:

- газ белән тәмин итү системасының саклау зоналарын янғын куркынычсызлыгы халәтендә тотарга;

- газ белән тәмин итү системасының саклау зоналарында һәм мондый зоналардан читтә дә Россия Федерациясе урман законнары белән билгеләнгән тәртиптә билгеләнгән эшләрне башкарырга, агач-куакларны кисәргә.

Газ бүлү чөлтәрләрен саклау буенча 20.11.2000 ел, №878 РФ Хөкүмәтенен карары белән расланган кагыйдәләрендә, аерым алганда, торбаүткәргечләр төзү, реконструкцияләү һәм эксплуатацияләү өчен урманнардан файдалануның түбәндәге үзенчәлекләре билгеләнә. Саклау зоналары урманнар аша уза торган поселокара газүткәргечләр трассалары буйларында, – 6 м киңлектәге, газүткәргечнең һәр ягынан 3 м киңлектәге бүлемтек юллары уздырыла.

Газүткәргечләрнең жир өстендәге кишәрлекләре өчен агачлар белән газүткәргеч арасы газүткәргечне эксплуатацияләү вакытында агач биеклегеннән ким булмаска тиеш.

Газ бүлү чөлтәрләренең саклау зоналары урманнар буенча узганда газ бүлү чөлтәрләренең эксплуатацион оешмалары үз исәбеннән түбәндәгеләрне башкарырга тиеш:

- газ бүлү чөлтәрләренең саклау зоналарын (бүлемтек юлларын) янғын куркынычсызлыгы халәтендә тотарга;

- бүлемтек юллары чикләре буйлап киңлеге кимендә 1,4 метр булган минеральләштерелгән полосалар булдырырга;

- һәр 5-7 км саен янғынга каршы техника узып йөрерлек юл булдырырга.

Мондый сак зоналарында һәм аларның чикләрендә эшләр башкару Россия Федерациясе урман законнары белән билгеләнгән тәртиптә башкарылырга тиеш.

Авария очракларында эксплуатацион оешмага, соңыннан акт рәсмиләштерү шарты белән, техника һәм материаллар китерү өчен иң кыска маршрут буенча газ бүлү чөлтәрләренә килергә рөхсәт ителә.

Урманнар аша узучы газүткәргечләрдә мондый эшләрне башкарганда, киселгән урыннарны калдыклардан чистарту шарты белән, агачларны кисү рөхсәт ителә.

Урман фонды жирләрендә газ бүлү чөлтәрләренә ремонт ясау, аларга хезмәт күрсәтү яисә аварияләре зыяннарын бетерү эшләрен башкарганнан соң эксплуатацион оешма бу жирләрне башлангыч хәленә китерергә (рекультивацияләргә) һәм аларны жир кишәрлеге милекчесенә, хужасына, аннан файдаланучыга яисә ул вәкаләт биргән затка акт буенча тапшырырга тиеш.

2.15. Урманнардан үзагач һәм башка урман ресурслары эшкәртү өчен файдалану нормативлары, параметрлары һәм вакытлары

Агач материалы һәм башка урман ресурслары эзерләү өчен урман кишәрлекләреннән файдалану РФ УК 46 ст. белән регламентлана, Татарстан Республикасының урман планы һәм урманчылыкның урман регламенты нигезендә

гамәлгә ашырыла. Урман эшкәртү объектларын урнаштыруның бүтән вариантлары булмаганда бүтән урман кишәрлекләреннән файдалану рөхсәт ителә.

Агач материалы һәм бүтән урман ресурсларын эшкәртү өчен урман инфраструктурасына бәйле булмаган объектлар төзү, реконструкцияләү һәм эксплуатацияләү РФ УК ст. нигезендә рөхсәт ителә. Урман инфраструктурасы булдыруга бәйле булмаган объектлар төзү, реконструкцияләү һәм эксплуатацияләү урманнарны үзләштерү проекты нигезендә гамәлгә ашырыла.

Үзагач һәм бүтән урман ресурсларын эшкәртү өчен арендага бирелгән урман кишәрлекләрендә урман эшкәртү инфраструктурасы булдырыла (әзерләнгән үзагачны эшкәртү объектлары, биоэнергетик объектлар һәм башкалар) (алга таба – урман эшкәртү инфраструктурасы объектлары)

Урман эшкәртү инфраструктурасы объектларын урнаштыру максатларында иң беренче чиратта урманныкы булмаган жирләр файдаланыла, ә урман кишәрлегендә мондый жирләр булмаганда – башланып та дәвам ителмәгән урман кисүләр жирләре, янгыннан соң калган жирләр, бушлыклар, ачыклыклар, шулай ук тулылыгы һәм кыйммәте түбән булган урман үсентеләре үсә торган жирләр.

Урман эшкәртү инфраструктурасы объектларын яклаучы урманнарда һәм махсус якланучы урманнарда урнаштыру рөхсәт ителми.

Үзагач һәм бүтән урман ресурсларын эшкәртү өчен урманнардан файдалану кагыйдәләре “Үзагач һәм бүтән урман ресурсларын эшкәртү өчен урманнардан файдалану кагыйдәләрен раслау турында” 12.12.2011 ел, №517 Рослесхоз боерыгында билгеләнә.

2.16. Урманнардан рекреация эшчәнлеген башкару өчен файдалану нормативлары, параметрлары һәм вакытлары

Урманнар дини оешмалар тарафыннан РФ УК 47 ст. һәм 1997 елның 26 сентябрендәге “Вөждан иреге һәм дини берләшмәләр турында” №125-ФЗ Федераль закон нигезендә дини эшчәнлек башкару буенча файдаланылырга мөмкин.

Дини эшчәнлек алып бару өчен бирелгән урман кишәрлекләрендә дини һәм хәйрия билгеләнешендәге биналар, корылмалар, төзелмәләр төзү рөхсәт ителә (РФ УК 47 ст. 2 өлеше).

Урманнардан әлеге файдалану, урман ресурсларын алмыйча гына, урман кишәрлекләрен биреп гамәлгә ашырыла.

Урман ресурсларын әзерләү һәм жыю, авыл хужалыгы һәм башка шундый эшчәнлек алып бару дини оешмалар тарафыннан бирелгән урман кишәрлекләрендә РФ УК бүтән статьялары нигезендә башкарылырга мөмкин.

Дини эшчәнлек алып бару өчен урманнардан файдалану субъектлары һәм тиешле урман кишәрлегенә мөлкәти хокуклары булган тиешле субъектлар дини оешмалар дип игълан ителә.

26.09.1997 ел, №125-ФЗ Федераль законның 8 статьясы нигезендә дини оешма дип Россия Федерациясе гражданның, Россия Федерациясе территориясендә даими һәм законлы нигезләрдә яшәүче бүтән затларның бергә

гыйбадәт кылу һәм дин тарату максатларында төзелгән һәм юридик затлар буларак законда билгеләнгән тәртиптә теркәлгән ирекле берләшмәсе таныла.

Юридик зат статусына ия булмаган дини берләшмәләргә, шулай ук дини төркемнәргә һәм аларда катнашучыларга дини максатларда урманнарны файдалану өчен бирү каралмаган. Дини оешмалар 08.08.2001 ел, № 129-ФЗ Федераль закон нигезендә дәүләт теркәве узарга тиеш (дини оешмаларның вөждан иреге һәм дин тоту турындагы законнар белән билгеләнгән дәүләт теркәвен узуга тәртибен исәпкә алып).

РФ УК 47 ст. 3 өлеше билгеләгәнчә, дәүләт яисә муниципаль милектәге урман кишәрлекләре дини оешмаларга дини эшчәнлек башкару өчен түләүсез сроклы файдалануга бирелә.

2.17. Урманнарны саклау, яклау, янадан үстерүгә карата таләпләр

2.17.1. Урманнардагы янғын куркынычсызлыгы чараларына, урманнарны радиоактив матдәләрдән һәм бүтән тискәре йогынтыдан саклауга карата таләпләр

Урманнарны янғыннардан саклау Россия Федерациясе Урман кодексының 51-53 статьялары, “Янғын куркынычсызлыгы турында” 21.12.1994 ел, №69-ФЗ Федераль закон, 30.06.2007 ел, №417 Россия Федерациясе Хөкүмәте карары белән расланган Россия Федерациясе урманнарында янғын куркынычсызлыгы кагыйдәләре (алга таба – Урманнарда янғын куркынычсызлыгы кагыйдәләре) нигезендә гамәлгә ашырыла.

Урманнарда янғын куркынычсызлыгы кагыйдәләре урманнарны саклаганда, яклаганда һәм торгызганда, урманнарда бүтән эшчәнлек башкарганда урманнарда янғын куркынычсызлыгын тәэмин итүгә карата бердәм таләпләр урнаштыра һәм дәүләт хакимияте органнары, жирле үзидарә органнары, шулай ук юридик затлар һәм гражданнар өчен үтәлеше мәжбүр була.

Урманнарда янғын куркынычсызлыгы кагыйдәләре һәр урман районы өчен Россия Федерациясе Табигать ресурслары министрлыгы тарафыннан билгеләнә.

Урманнарда янғын куркынычсызлыгын тәэмин итү максатларында түбәндәгеләр гамәлгә ашырыла:

а) урманнарны янғынга каршы төзекләндерү, шул исәптән янғынга каршы юлларны, урманнарны яклау һәм саклау буенча авиация эшләре башкару максатларында самолетлар һәм вертолетлар өчен очып төшү майданчыклары төзү, реконструкцияләү һәм тоту, бүлемтек юллары салу, янғынга каршы аермалар казу;

б) урман янғыннарын кисәтү һәм сүндерү системаларын, чараларын булдыру, шушы системаларны һәм чараларны тоту, шулай ук янғын куркынычсызлыгы югары булган чорда ягулык-майлау материаллары запасларын формалаштыру;

в) урманнарда янғын куркынычын мониторинглау;

г) урман янғыннарын сүндерү планнарын эшләү;

д) урман янғыннарын сүндерү;

е) урманнарда янғын куркынычсызлыгы буенча башка чаралар.

Урманнарда янғын куркынычсызлыгының санап үтелгән чаралары дәүләт хакимияте органнары, жирле үзидарә органнары тарафыннан аларның вәкаләтләре чикләрендә Россия Федерациясе Урман кодексының 81-84 статьялары нигезендә гамәлгә ашырыла.

Урманнарны янғынга каршы төзекләндерү, шул исәптән янғынга каршы юллар, урманнарны яклау һәм саклау буенча авиация эшләре башкару максатларында самолетлар һәм вертолетлар өчен очып төшү майданчыклары төзү, реконструкцияләү һәм тоту, бүлемтек юллары салу, янғынга каршы аермалар казу, шулай ук янғыннарны булдырмый калу һәм сүндерү системаларын, чараларын тоту, шулай ук янғын куркынычсызлыгы югары булган чорда арендага бирелгән урман кишәрлекләрендә ягулык-майлау материаллары запасларын формалаштыру урманнарны үзләштерү проекты нигезендә шушы урман кишәрлекләренең арендаторлары тарафыннан гамәлгә ашырыла.

Урманнарда янғын куркынычсызлыгының гомуми таләпләре.

Кар катламы эреп беткәннән алып тотрыклы яңгырлы көзгә көннәр урнашканчы яисә кар катламы барлыкка килгәнче урманнарда түбәндәгеләр тыела:

а) ылыслы яшь урманнарда, янғыннан соң калган урыннарда, зарарланган урман кишәрлекләрендә, торфлыкларда, кисек калдыкларынан һәм эзерләнгән агач материалынан чистартылмаган урманнар кискән урыннарда (урман бүлемтекләрендә), кипкән үләннәр майданнарында, шулай ук агачлар ябалдашлары асларында учак ягарга. ябалдашлары асларында учак ягарга. Башка урыннарда учак ягу кимендә 0,5 метр киңлектәге минеральләштерелгән полоса белән уратып алынган (ягъни туфракның минераль катламына кадәр чистартылган) майданчыкларда рөхсәт ителә. Кисек калдыкларын яндыру тәмамланганнан яисә учакны башка максатта файдаланганнан соң учак урынын әйбәтләп туфрак белән күмәргә яисә учак тәмам сүнгәнче су сибәргә кирәк;

б) янып торган шырпы, тәмәке төпчәкләре һәм тәмәке төрепкәсеннән көл, пыяла (пыяла шешәләр, банкалар һәм башкалар) ташларга;

в) ау вакытында ягулык яисә пыскып торучы материаллардан тыккычлар кулланырга;

г) бензин, керосин яисә башка ягулык матдәләре сеңгән материалларны (кәгазь, тукума, пәжи, мамык һәм башкалар) шуның өчен махсус каралмаган урыннарда калдырырга;

д) двигатель эшләп торганда эчке янулы двигательләр бакларына ягулык салырга, туклану системасы төзек булмаган двигательле машиналардан файдаланырга, шулай урман кишәрлекләре ягулык салына торган машиналар янәшәсендә тәмәке тартырга яисә ачык уттан файдаланырга.

Урманнарны көнкүреш, төзелеш һәм бүтән төрле калдыклар белән чүпләү тыела.

Торак пункттыннан чыгарылган чүпне яндыру урман янәшәсендә бары тик махсус билгеләнгән урыннарда гына түбәндәгә шартлар булганда рөхсәт ителә:

а) чүп яндыру урыннары (котлованнар яисә майданчыклар) кимендә түбәндәгә ераклыкта урнашырга тиеш:

– ылыслы урманнан яисә аерым үсеп утыручы ылыслы агачлардан һәм яшь агачлардан – 100 метр;

– яфраклы урманнан яисә аерым үсеп утыручы яфраклы агачлардан һәм яшь агачлардан – 50 метр;

б) чүп яндыру урыны тирәсендәге территория (котлованнар яисә майданчыклар) 25-30 метр радиуста корыган агачлардан, ауган агачлардан, кисек калдыкларыннан, башка ягулык материалларыннан чистартылган һәм һәрберсенен киңлегенә кимендә 1,4 метр булган ике катлы минеральләштерелгән полосалар белән әйләндереп алынган булырга, ә коры туфраклардагы ылыслы урман янәшәсендә һәрберсенен киңлегенә кимендә 2,6 метр, аралары 5 метр булган ике катлы минеральләштерелгән полосалар белән әйләндереп алынган булырга тиеш.

Урманнарда янғын куркынычы сезоннда чүп яндыру бары тик яраклы һава торышы булганда һәм жаваплы затлар контролендә генә рөхсәт ителә.

Урманнарда, яклаучы һәм яшелләндерү урман үсентеләренә якин жир кишәрлекләрендә даими күзәтүдән башка үлән яндыру тыела.

Шәһәр яны урманчылыгында янғын куркынычын күзәтүне һәм контрольдә тотуны оештыру буенча чаралар исемлегенә

№	Чара төре	Үткәру вакыты
1	Янғын куркынычы янаган чорга карата урманнарда файдаланучыларның эзерлеген, аларның янғынга каршы жайланмалар, инвентарь белән тәэмин ителешен контрольдә тоту	10 апрельгә кадәр
2	Урман диләнкеләрен, юл бие полосаларын, электр тапшыру линияләрен барлык урманчылык территориясендә урман эзерләүдән калган калдыклардан һәм чүп-чардан чистарту	Янғын куркынычы янаган чор башланганчыга кадәр
3	Булган янғынга каршы чокырларны тиешле торышка китерү, чүп-чардан һәм корыган үсемлекләрдән чистарту, янғынга каршы юлларны ремонтлау һәм төзү	Апрель-сентябрь
4	Янғын сакчылары көче белән жир өсте патрульлеге маршрутларын һәм тәртибен билгеләү, аларны транспорт, янғын сүндерү һәм элемтә чаралары белән тәэмин итү	Янғын куркынычы янаган чорларда
5	Торак пунктларда ирекле янғын дружиналары оештыру, дружина әгъзаларына гади янғын сүндерү ысуллары белән белем бирү	Янғын куркынычы янаган чор башланганчыга кадәр
6	Урман фондына илтүче юлларда гражданнар тарафыннан урманда янғынга каршы чаралар үтәлеше турында хәбәр житкерү динамикалары белән тәэмин ителгән автомобильләр ярдәмендә бәйрәм һәм ял көннәрендә кизү торуларны оештыру	Янғын куркынычы янаган чорда
7	Урман фондына автомобиль транспорты керүне чикли торган юл билгеләре урнаштыру	Бик көчле янғын куркынычы янаган чорларда
8	Урманнарда янғын иминлегенә кагыйдәләре үтәлешен контрольдә тотуны көчәйтү	Янғын куркынычы янаган чорда

9	Урманнарны янгыннардан саклау һәм урманга карата сакчыл караш буенча пропаганданы көчәйтү	Апрель-сентябрь
10	Ылыслы урманнан кимендә 100 метр ераклыкта һәм яфраклы утыртмалардан кимендә 50 метр ераклыкта печән, салам урнаштыруны тыю	Янгын куркынычы янаган чорда
11	Урман кварталларын (кушымта) авыл хужалыгы формированиеләренә беркетү	Май
12	Урманда барлыкка килгән янгын турында хәбәр итүне оештыру	Янгын куркынычы янаган чорда
13	Урманнарда жир өсте һәм авиапатрульлекне оештыру	Янгын куркынычы янаган чорда

Шөһәр яны урманчылыгы майданнарын янгын куркынычы класслары буенча бүлү 2.17.1.1 таблицада китерелә.

2.17.1.1 таблица

Янгын куркынычы класслары буенча урманчылык майданын бүлү

майданы, га

№ п/п	Кишәрлек урманчылыгы	Янгын куркынычы классы					Жәмгысе	Уртача класс
		1	2	3	4	5		
1.	Биектау	2953	1142	4485	-	-	8580	2,2
2.	Иске Казан	1848	405	4886	-	-	7139	2,4
3.	Матюшино	2046	3553	1426	-	-	7025	2,0
3.	Столбище	3945	311	3401	-	-	7657	1,9
Жәмгысе:		10795	5411	14198	-	-	30401	2,1
		35,5	17,8	36,7	-	-	100	%

2011 елның 5 июлендәге “Урманнарның табигый янгын куркынычы классификациясен һәм һава шартларына бәйлә рәвештә урманнарда янгын куркынычы классификациясен раслау турында” №287 Рослесхоз боерыгы нигезендә урман янгыннары чыгу дәрәжәсе бәяләнә.

Шкала, токым составы үзенчәлекләрен, туфрак дымлылыгын, урман үсентеләренә яшен һәм торышын исәпкә алып, туфрак-типологик принцип буенча төзелә.

2.17.1.2 таблица

Урманнарның табигый янгын куркынычы классификациясе

Урманнарның табигый янгын куркынычы классификациясе	Янып китүчән объект (кисүләрдән соң урманнарның, урман утыртмаларының һәм урмансыз киңлекләренң характерлы типлары)	Янгыннарның иң күп мөмкин булган төрләре һәм алар чыгуның һәм таралуның мөмкин чоры
I (бик югары табигый янгын)	Ылыслы яшь агачлар Тоташ кисү урыннары: мүкле, арчанлы, кылганлы һәм коры урыннар буенча	Янгын куркынычы югары булган чор дәвамында – аскы

Урманнарның табиғый янғын куркынычы классификациясе	Янып китүчән объект (кисүләрдән соң урманнарның, урман утыртмаларының һәм урмансыз киңлекләрнең характерлы типлары)	Янғыннарның иң күп мөмкин булган төрләре һәм алар чыгуының һәм таралуының мөмкин чоры
куркынычы)	кисүләр (бигрәк тә чүпләнгән). Мүкле һәм арчанлы наратлыклар. Зәгыйфьләнгән, корып баручы һәм бик зарарланган агачлыклар (корыган агачлар, жил-буран аударган урыннар, кисеп бетермәгән урыннар), аерым агачлар калдырып, тоташ кисү урыннары, югары һәм бик югары интенсивлыктагы сайлап алып кисүләр урыннары, чүпләнгән элек янган урыннар.	өлештә, агачлар булган жирләрдә өске өлештә булырга мөмкин. Кылганлы һәм башка үләннәр үскән коры урыннардагы урман кисүләрдә янғын куркынычы – бигрәк тә яз көне, э кайбер районнарда көз көне дә югары була.
II (табиғый янғын куркынычы - югары)	Нарат жиләкле, нарат шытымнары яисә уртача куелыктагы артыш куаклыклары булган наратлыкларда. Кедрлы-стланниклы яфраклылар.	Янғын куркынычы югары булган чор дәвамында аскы өлештә; өске өлештә – янғыннар максимумнары чорында (янғын чыгу саны яисә янғын элел алган мәйдан элеле район өчен күпеллык күрсәткеләрдән артып китә торган чор дәвамында).
III (табиғый янғын куркынычы - уртача)	Ачы жиләкле наратлыклар һәм кара жиләклекләр, нарат жиләкле яфраклылар, барлык типтагы кедрлыклар, сфагналы, нарат жиләкле чыршылыклар һәм ачы жиләклекләр.	Аскы һәм өске янғыннар жәйге максимум чорында булырга мөмкин, э кедрлыкларда, моннан тыш, язгы һәм бигрәк тә көзге максимумнарда.
IV (табиғый янғын куркынычы - аз)	Тубылгылы һәм озын мүкле тоташ кисү урыннар (бигрәк тә чүпләнгән). Үләнле типтагы урманнарда наратлыклар, яфраклылар һәм яфраклы урман үсентеләре. Катлаулы наратлыклар һәм чыршылыклар, юкәлекләр, чикләвеклекләр, имәнлекләр,	Янғыннар чыгу (беренче чиратта аскы) үләнле типтагы урманнарда, тубылгылы һәм озын мүкле кисү урыннарында язгы һәм көзге масимумнар

Урманнарның табиғый янғын куркынычы классификациясе	Янып китүчән объект (кисүлөрдән соң урманнарның, урман утыртмаларының һәм урмансыз киңлекләрнең характерлы типлары)	Янғыннарның иң күп мөмкин булган төрләре һәм алар чыгуының һәм таралуының мөмкин чоры
	чыршылыктар-кара жиләклекләр, сфагналы һәм озын мүкле чыршылыктар һәм елга буйларындагы һәм сфагналы кедрлыктар, каенлыктар-мүк жиләклекләр, ачы жиләклекләр, кара жиләклекләр һәм сфагналы, усаклыктар-ачы жиләклекләр һәм кара жиләклекләр, мари.	чорында; башка тип урманнарда һәм озын мүкле кисүләрдә жәйге максимум чорында мөмкин.
V (табиғый янғын куркынычы - юк)	Чыршылыктар, каенлыктар һәм усаклыктар, озын мүклекләр, сфагналы һәм елга буйларындагы чыршылыктар. Барлык типлардагы зиреклекләр.	Янғын бары тик аеруча начар шартларда (дөвамлы корылык) гына чыгарга мөмкин.

Искәрмә: Янғын куркынычы түбәндәге урманнар өчен бер класска югарырак билгеләнә:

– төзелеше яисә бүтән үзенчәлекләре аскы янғын кинәт кенә өске янғынга күчү мөмкинлеге булган ылыслы урман үсентеләре өчен (ылыслы агачларның биек куе шытымнары булган токымнары, агачларның һәм куакларның ябалдашлары вертикаль рәвештә ябылган урман үсентеләре, шактый гына чүпләнү һәм башкалар);

– янғын куркынычы югары булган урман үсентеләре белән әйләндереп алынган коры урыннарда зур булмаган урман кишәрлекләрендә;

– гомуми файдаланудагы автомобиль юллары һәм тимер юллар янәшәсендәге урман кишәрлекләре өчен.

Куе шытымнары булган яисә ябалдашлары вертикаль рәвештә ябылган кедрлыктар II класслы янғын куркынычына кертелә.

2012 елның 27 апрелендәге “Урманнарны янғынга каршы төзекләндерү нормативларын раслау турында” №174 Рослесхоз боерыгына таянып, регламентта, табиғый һәм икътисадый шартларны, урманнарның янып китүчәнлеге характеристикаларын, потенциал ут чыганакларын исәпкә алып, янғынга каршы чаралар комплексы билгеләнә.

Урманнарны янғынга каршы төзекләндерү чараларына түбәндәгеләр кертелә:

урман юлларын чистарту, аларның янғынга каршы минеральләштерелгән полосаларын яңарту;

янғынга каршы сулыкларны һәм су белән тәэмин итү чыганакларына килү юлларын эксплуатацияләү;

урманнарда гражданнар ял итә торган зоналарны төзекләндерү;

шлагбаумнар кую һәм эксплуатацияләү, янғын куркынычсызлыгын тәэмин итү максатларында, урманнарда гражданның булуын чикләүне тәэмин итәрлек киртэләр кору;

янғынга каршы киртэләр булдыру һәм тоту, яраклы урман авызларын төзекләндерү;

урманнарда янғын куркынычсызлыгы чаралары турында мәгълүматы булган стендларны һәм башка тамгаларны урнаштыру.

2.17.1.3 таблица

Янғынга каршы корулар буенча чаралар күләме

№ п/п	Чараларның исеме	Үлчәү берәмлеге	Таләп ителә
1	2	3	4
1.	Кисәтү чаралары		
1.1	Даими элмә такталар	данә	6
1.2	Даими элмә такталар	данә	6
1.3	Кисәткеч аншлаглар	данә	280
1.4	Авыл хужалыгы оешмалары вәкилләре белән киңәшмәләр	данә	-
1.5	Контроль постларын оештыру	данә	15
1.6	Массачыл ял итү урыннарында аншлаглар урнаштыру	данә	
1.7	Алмашынып торучы таблолы аншлаглар урнаштыру	данә	
1.8	Матбугатта һәм радиодан чыгыш ясау	лекцияләр	
1.9	Ял һәм тәмәке тарту урыннарын оештыру	данә	50
2.	Янғыннар таралуны чикләү буенча чаралар		
2.1	Янғынга каршы киртэләр, чокырлар булдыру	чм	
2.2	Янғынга чыдам кырпулар булдыру	чм	
2.3	Яфраклы токымнардан полосалар булдыру	чм	
2.4	Полосаларны чүпләрдән һәм ылыслы үрентеләрдән чистарту	чм	30 (Ел саен)
2.5	Культуралар, ылыслы яшь урманлыклар тирәли һәм юллар буйларында минеральләштерелгән полосалар кору	чм	120 (Ел саен)
2.6	Урман ызаннары буйлап минеральләштерелгән полосалар кору	чм	35 (Ел саен)
2.7	Янғынга каршы киртәләргә, чокырларны карап тоту	чм	-
2.8	Минеральләштерелгән полосаларны карап тору	чм	484 (Ел саен)
3.	Юл төзелеше		
3.1	Янғынга каршы юллар төзү	чм	11 (1,1 чм, урт. ел)

			буенча)
3.2	Күперләр төзелеше	данә	15
3.3	Янгынга каршы билгеләнештәге юлларны төзекләндерү	чм	162 (16,2 чм, урт. ел буенча)
3.4	Кордоннарны төзекләндерү	данә	-
4.	Элемтә оештыру		
4.1	Элемтә линияләрен төзү	чм	-
4.2	Элемтә линияләрен төзекләндерү	чм	-
4.3	Радиостанцияләр (кәрәзле элемтә) булдыру	данә	10
4.4	Телефон нокталарын урнаштыру	данә	-
5.	Күзәтчелек-сак хезмәте		
5.1	Янгын вышкалары төзү	данә	2
5.2	ЯХС биналарын төзү	данә	2
5.3	Янгынга каршы вакытлы каравылчылар яллау	кеше	6
6.	Янгыннарغا каршы көрәш чаралары		
6.1	I типлы ЯХС оештыру	данә	1
6.2	II типлы ЯХС оештыру	данә	1
6.3	Янгын инвентарьләре пунктларын оештыру	данә	6
6.4	III типлы ЯХС оештыру	данә	-
6.5	Ясалма сулыклар төзү	данә	6
6.6	Сулыкларга керү юллары булдыру	данә	1
6.7	ИЯД булдыру	күләме/кеш е	6/60
7.	Янгыннаргы каршы кораллар сатып алу		
7.1	Урман-янгын сүндерү автомашинасы	данә	1
7.2	Кече урманпатруль комплексы	данә	3
7.3	Күчмә мотопомпалар	данә	4
7.4	Капрон янгын жиңсәсе	п. м.	-
7.5	Мотопомпалар	данә	-
8.	Янгын куркынычы мониторингы	мең. га	30,4

2.17.1.4 таблица

Урманнарны янгыннардан саклаганда эш урыннарын урнаштыру һәм планлаштыру нормативлары

№ п/п	Күрсәткечләр	Нормативлар (оптималь күрсәткечләр)
1	2	3
1	Гомуми нормативлар:	
1.1	Шәһәр урманнарын урман янгыннары районнарына бүлү:	
	жир өстендәге сак районнары	янгыннарны ачыклау һәм сүндерү жир өсте чаралары белән гамәлгә ашырыла

№ п/п	Күрсәткечләр	Нормативлар (оптималь күрсәткечләр)
1	2	3
1.2	Янгын куркынычлылыгы дәрәжәсе буенча урман фонды кишәрлекләрен бәяләү: югары уртача түбән	үсеп китү урыны шартлары буенча - 1 - 2 класслар, һава шартларына карап - 4 - 5 класслар, 3 класс
1.3	Урманнарның факттагы янучанлык чоры (урман янгыннары торышы чоры)	Һава торышы буенча янгын куркынычының 2 - 5 класслы көннәре
1.4	Урманчылык буенча янгын куркынычы сезонының факттагы озынлыгын билгеләү	Кар катламы кузгалу һәм барлыкка килү. 10 ел һәм аннан да күбрәк еллар эчендә урманнарның фактта яну чорының максималь һәм уртача чоры озынлыгы. Жирле шкалалар буенча һава торышының янгын куркынычы дәрәжәсе – һава торышының 2 класслы янгын куркынычы башлану һәм бетүнең иң соңгы һәм уртача даталары
1.5	Урманнарның чагыштырмача янучанлыгы	Янгыннарның уртача еллык майданын урман фонды майданына бүлүдән килеп чыккан зурлык
1.6	Урман янгыннарының зурлыгы: эре исәпкә алып була торган	25 гектардан зуррак майдан теләсә нинди майданда урман фонды территориясә янып китү
1.7	Янгынның интенсивлыгы түбән уртача югары	ялкынның биеклеге 0,5 м һәм аннан да югары ялкынның биеклеге 0,6 - 1,0 метр 1,0 метрлан биегрәк
2	Жир өстендәге сак районнарында урманнарны янгынга каршы планлаштыру нормативлары:	
2.1	Ылыслы токимнарның янгын куркынычы булган эре массивларын планлаштыру	Ылыслы токимнарның янгын куркынычы булган эре массивларын планлаштыру 2 гектардан алып 12 мең гектарга кадәр майданда өске һәм аскы янгыннар таралуга каршы торырлык (янгын куркынычы дәрәжәсенә һәм урман хужалыгы интенсивлыгына бәйле рәвештә) янгынга каршы табигый яисә ясалма барьерлар яисә аермалар белән, шулай ук гамәлдәге янгыннарны локальләштергәндә таяныч линияләре белән эре йомык блоklarга бүлү. Аларда гомуми юллар челтәренә керерлек юллар салалар.

№ п/п	Күрсәткечләр	Нормативлар (оптималь күрсәткечләр)
1	2	3
2.2	Урман массивлары территориясендә янгынга каршы табигый киртәләр сайлау	Су баса торган киң тугайлы күлләр һәм елгалар, яфраклылар өстенлек иткән урман кишәрлекләре (составы буенча кимендә 7 берәмлек), урманнар һәм янучан материаллар белән капламаган кишәрлекләр
2.3	Янгынга каршы ясалма киртәләр һәм чокырлар сайлап алу	Мөмкинлек булган саен һәр ягы буйлап 50 - 60 метр киңлектә яфраклы агачлыктардан полосалар булдырыла торган тимер һәм автомобиль юллары трассалары, электртрапшыру линияләре, торбаүткәргечләр һ.б.ш. Киртәнең гомуми киңлеге - 120 - 150 метр. Яфраклы полосаларның урманга карап торучы тышкы яклары буйлап 1,4 метр киңлектәге минеральләштерелгән полосалар, ә эгәр дә яфраклы полосалар янғын куркынычы буенча 1 һәм 2 классларга караган урыннарда тоташса, бер-берсеннән 5 - 10 метр ераклыкта ике минеральләштерелгән полоса булдырыла. Яфраклылар полосалары булдыру мөмкин булмаган ылыслы урман утыртмалары территориясе (урманчылык сәбәплә) чокырның һәр ягыннан киңлеге 120-150 м булган полосаларда янучан материаллардан (агач материалы чүбәннән, ылыслы шытымнардан, янғын куркынычы булган урманчыктардан, ылыслыларның 1,5-2,0 метрга кадәрле аскы ботакларыннан һәм башкалардан) даими рәвештә чистартылып торыла. Ылыслы урманның мондый полосаларын янәшәдәге урманнан чиклиләр һәм буеннан буена һәр 20 - 30 метр аша 1,4 метр киңлектәге минеральләштерелгән полосалар белән аерылар. Мондый төп каплавычларның гомуми киңлеге (чокырның яисә юлның киңлеге белән берлектә) - 260 - 320 метр.
2.4	Янгынга каршы өстәмә киртәләр һәм чокырлар булдыру	2.2 һәм 2.3 пунктларда күрсәтелгән киртәләр тиешле күләмдә булмаган очракта, блок буйлатып йомык божра булдыру өчен аларда юллар һәм һәр ике як буйлап яфраклы полосалар булдырып чокырлар казылар

№ п/п	Күрсәткечләр	Нормативлар (оптималь күрсәткечләр)
1	2	3
2.5	Уртача интенсивтагы урман хужалыгы алып барыла торган зоналарда урнашкан, янып китүчәнлегә югары булган ылыслыларның кыйммәтле токымнары массивларында планлаштыру	2-12 мең га (әлеге таблицаның 2.1 пунктын кар.) кадәр майданлы эре блокларны һәм массивларны 2.2-2.4 пунктларда каралган тәртиптә 400дән 1600 га кадәр майданлы уртача йомык блокларга (чокырларга, уттан каплавычларга) бүлөләр. Шулай ук вакытта киң кулланылыштагы (тимер юл, шоссе) юлларның һәр ягы буенча яфраклы полосаларны (хужалар көче белән) 30 - 50 метр киңлектә, ә башка чокырлар, шулай икәндә кварталлардагы урман юллары буйлап һәр ягыннан 10 -15 метр киңлектә булдыралар. Ылыслы яшь агачлыктар булган чокырларга тоташучы аеруча кыйммәтле массивларда (яфраклы полосаларны булдыру мөмкинлеген булмаганда) һәр яктан 100 метр киңлектәге полосаларны янучан материаллардан чистарталар һәм, әлеге таблицаның 2.3 пункттында күрсәтелгәнчә, һәр 20-30 метр саен буйлы минеральләштерелгән полосалар ясайлар. Мондый эчке (өстәмә) яфраклы токым саклагычларының киңлеген 60 - 100 метр булырга тиеш, ылыслы токымнарныкы - 200 метр, урман юллары буенча (чокырларның һәм урман юлларының киңлеген исәпкә алмыйча) - 20 - 30 метр.
2.6	Яшел зоналарда һәм I класслы ылыслы культураларның һәм яшь урман үсентеләренә эре кишәрлекләрен планлаштыру	Аларны 25 гектар майданлы блокларга минеральләштерелгән полосалар яисә юллар ярдәмендә бүлөләр, һәр тарафыннан яфраклы яшь агачлардан һәм куаклардан 10 метр киңлектәге полосалар булдыралар. Аның үзгәннән гади юл белән каплавычны гомуми киңлеген - 30 метр. Яфраклы полосаларны булдыру мөмкин булмаганда, 100 метр киңлектәге полосалардагы ылыслылар чокырына якин урыннарда һәрьяклап янучан материалны юк итәргә, шулай ук 20-30 метр саен аркылы минеральләштерелгән полосалар салырга кирәк (әлеге таблицаның 2.3 пунктын кар.)

№ п/п	Күрсәткечләр	Нормативлар (оптималь күрсәткечләр)	
1	2	3	
2.7	Поселоклар янәшәсендәге ылыслы урманнарны планлаштыру	Урман массивы тирәли янгынга чыдам булган кимендә 150 метр киңлектәге яфраклы кырпулар булдыралар. Мондый кырпуларның һәр тарафында кимендә 2,5 метр киңлектәге минеральләштерелгән полосалар булдыралар. Әгәр дә яфраклы кырпуларны булдыру мөмкин булмаса, ул очракта поселокка тоташучы ылыслы урман полосаларында 250 - 300 метрлы киңлектә янучан материалларны юк итәләр һәм алар буйлап һәр 50 метр саен буйлы минеральләштерелгән полосалар салалар (әлеге таблицаның 2,3 пункттын кар.)	
2.8	Минеральләштерелгән саклык полосаларын бульдозерлар, тракторлар, туфрак эшкәртүче һәм башка кораллар ярдәмендә туфрак өстендәге каплам төренә һәм куәтенә бәйлә рәвештә салганда:		
	куәтле үлән капламында һәм чүпләнгән урыннарда жиләкләрдән һәм арчаннан лишайниклардан һәм яшел мүкләрдән	1,0 дән 1,5 метрга кадәр 1,5 дән 2,5 метрга кадәр 2,5 дән 4,0 метрга кадәр 1,4 метр (ПКЛ-70 сукасы бер тапкыр уза)	полосаның киңлегенә түбәнлектәге янгынының мөмкин булган биеклегеннән ике тапкырга артыграк булу хисабыннан чигереп тору сыйфатында хезмәт итәргә мөмкиннәр
	блокларның һәм ылыслы массивларның эчендә минималь киңлек (әлеге таблицаның 2.1, 2.5 - 2.7 пунктлары)	корылмалар, урман культуралары, табигый шытып чыккан урманнар булган майданнар тирәсендә, ылыслы, яфраклы урман үсентеләрендә уза торган агач ташу юллары буйларында, минеральләштерелгән полосаларның дәвамы буларак булдырылган янгынга каршы киртәләрдә һәм ылыслы утыртмаларда, шулай ук кирәк булган башка урыннарда	
	янгын куркынычы булган сезонга калдырылган коры туфракларда урнашкан ылыслы тигез урманнардагы коры туфраклы диләнкеләрдә	урман әзерләүчеләр көче белән диләнкеләр минеральләштерелгән полосалар белән әйләндереп алына. 25 гектардан артык майданлы диләнкеләрне аркылы минеральләштерелгән полосалар белән 25 гектардан артмаган кишәрлекләргә бүлеләр. Үзагачны саклыкка кую урыннары шулай ук аерым, йомык минеральләштерелгән полосалар белән әйләндереп алына, ә ылыслы урманнарны кисү урыннарында – бер-береннән 5-10 метр ераклыкта булган ике шундый полоса белән	

№ п/п	Күрсәткечләр	Нормативлар (оптималь күрсәткечләр)
1	2	3
		әйләндереп алына
	тимер юлларда, шосселарда һәм агач ташу юлларында (үз карамакларындагы оешмалар көчләре белән)	алар буйларындагы полосалар (агач ташу өчен – һәр ягыннан 10 метр) янғын сезоны эчендә ауган агачлардан, агач чүпләреннән һәм башка тиз кабынып китүчән материаллардан чистартып торыла. Минеральләштерелгән полосаларны чигерелгән полосаларның тышкы ягы буйлап салалар, ылыслы утыртмаларда коры туфракта - ике минеральләштерелгән полоса салына:
		бер-берсеннән 5 метр ераклыкта. Шушындый ук шартларда минполосалар белән юл буйларында яткан шпаллар өемнәрен һәм кар саклау щитларын, агач күперләрен, стационар платформаларны, торак йортларны һәм юлларны карап йөрүчеләр будкаларын әйләндереп алалар, учак ягу рөхсәт ителгән урыннар, урманда ял итү һәм тәмәке тарту урыннары, урманнарда эшләр башкарганда ЯММ саклау урыннары тирәли, янғын куркынычы урман промыселлары майданчыклары тирәли (күмер ягу, сагыз, дегет эшкәртү һәм башкалар), арадаш һәм төп чәер складлары тирәли, авыл хужалыгы жирләре чикләре буйлап әйләндереп алалар
2.9	Янғын куркынычы сезоннда янғынга каршы аермалар кору: урмандагы үзагач саклыкханәләре тирәли	саклыкханәләрен ачык урыннарда түбәндәге аралыкта урнаштыралар: яфраклы урман диварларыннан складлаштыру урыннары майданы 8 га - 20 м кадәр, 8 га һәм аннан да күбрәк - 30 м, ылыслы һәм катнаш урман диварларыннан складлаштыру урыннары майданы 8 га - 40 м, 8 га аннан да күбрәк - 60 м. саклыкка кую урыннары һәм күрсәтелгән янғынга каршы чокырлар янучан материаллардан чистартыла
2.10	Янғынга каршы сулыклар кору: урман янғыннары чыгу мөмкин булган урыннан ерак урнашкан су чыганакларын урнаштыру:	

№ п/п	Күрсәткечләр	Нормативлар (оптималь күрсәткечләр)	
1	2	3	
	утыртмаларның янгын куркынычы классификациясе	ераклығы, чм	бер сулыктан су белән тәэмин ителүче утыртмалар майданы, га
	1	2-4	500
	2	2-8	2000-5000
	3-5	8-12	5000-10000
	янгын сүндерү өчен табигый су чыганакларын әзерләү	аларга килү юлларын төзекләндерү, янгын автоцистерналары һәм мотопомпалар белән су алу өчен махсус майданчыклар жиһазландыру, ә кирәк очрактарда сулыкларны тирәнәйтү һәм буалау	
	янгын сүндерү буенча ясалма сулыклар төзү	янгын куркынычы югары булган урман массивларында, аларда табигый су чыганаклары булмаганда, яхшыртылган автомобиль юллары янында, алардан сулыкларга кадәр килү юллары салына	
	янгынга каршы сулыкта нәтижәле су запасы	елның иң эссе чорында кимендә 100 кубометр	
2.11	Урман юлларын кору:		
	юл челтәрләренең гомуми тыгызлыгы (куелыгы)	Кимендә 6 чакрым - 1000 гектар гомуми майданга, шул исәптән янгын куркынычы түбән булган һәм янгын тиз таралмый торган урман үсентеләре өстенлек иткән кварталларда юллар челтәре куелыгы 6 км/мең гектар рөхсәт ителә, янгын куркынычы югары булган урман үсентеләре өстенлек иткән кварталларда ул бу күрсәткечтән артык булырга тиеш	
	урман хужалыгы юллары	урман янгыннары белән көрәш өчен түгел, урман хужалыгы ихтыяжлары өчен кирәкле юллары булган кишәрлекләрдә урман хужалыгы интенсив алып барыла торган үзләштерелгән урманнарда корыла. 5 категория гомуми файдаланудагы юлларга тиндәштерелә һәм 3 типка бүленә. 1 тип урман хужалыгы юллары: бер полосалы, полосаларның гомуми киңлеге - 8 метр, юл кырые киңлеге – 1,75 метр. Исәпләп чыгарылган хәрәкәт тизлеге - 60 чм/сәг, сикәлтәле урыннарда 40 чм/сәг кадәр кими	

№ п/п	Күрсәткечләр	Нормативлар (оптималь күрсәткечләр)
1	2	3
	янгынга каршы юллар	3 типлы урман хужалыгы юлларына керә, жир капламының киңлегә 4,5 метрга тигез, юл кырыйларының киңлегә - 0,5 шәр метр. Аларны бар булган урман юллары челтәрләренә өстәмә коралар, янғын куркынычы булган урыннарда һәм сулыкларга автотранспорт белән үтәп керүне тәэмин итәр өчен. Аларга шулай ук табигый грунт юллары, квартал урман юллары һәм төрле трассалар кертелә
2.12	Көчләрне һәм чараларны янғын сүндерү урынына илтәп житкерү вакыты	Янғын күренгәннән соң 3 сәгатътән дә артмаска тиеш. Ә янғын куркынычы югары булган кишәрлекләр өчен 0,5 – 1,0 сәгатътән дә артмаска тиеш
2.13	Янғын урынына бару юлына китә торган вакытны исәпләп чыгарганда юлларның, сукмакларның яисә жәяүлеләр узып йөрерлек урыннарның сикәлтәлеген һәм жир өсте рельефын исәпкә алу өчен аларны озынайту коэффициентлары	
	1 типлы урман хужалыгы юллары өчен 3 типлы (янгынга каршы) урман хужалыгы юллары өчен	тигез урыннарда - 1,1; калкулыклы - 1,25 тигез урыннарда - 1,15; калкулыклы - 1,65
2.14	Янғын сүндерүче эшченең хәрәкәт итү тизлегә	Гадәттә 1- 3 чм/сәг (автомобиль юлыннан коралларын күтәрәп янғын урынына килгәндә)
2.15	Жир өстендә патруль уздыру маршрутларын планлаштыру:	
2.15.1	Урнаштыру урыннары	Агач-куаклар аз булган урыннарда (15% һәм аннан да түбән) һәм территория буйлап вак урман кишәрлекләре урнашканда. Кырсаклагыч утыртмаларны, ерганак буйларындагы һәм балкалардагы, яшел зоналы урманнардагы, урман-далалардагы утыртмаларны саклаганда. Стационар күзәтү пунктларыннан күзәтүгә һәм авиатрульгә өстәмә рәвештә – агач материалы эзерләү урыннарында, төрле объектлар төзү урыннарында һәм трассаларда, ял зоналарында, елгалар һәм күлләр ярлары буйлап, янғын куркынычы югары булган урыннарда
2.15.2	Патруль уздыру маршруты озынлыгы	Транспорт төренә, юллар торышына һәм саклана торган кишәрлеккә карап чыгу санына бәйле рәвештә
2.15.3	Янғын куркынычы булган кишәрлекләрдә урман янғынына патруль уздыру хәрәкәте тизлегә	мотоцикллар, машиналар һәм башка транспорт гомуми файдаланудагы шоссе юллары буйлап - 30 чм/сәг артык, урман юллары буйлап -15-20

№ п/п	Күрсәткечләр	Нормативлар (оптималь күрсәткечләр)
1	2	3
	чаралары	чм/сәг. Урмансыз киңлекләрдә юл хәрәкәте иминлеге кагыйдәләре нигезендә арттырылырга да мөмкин

2.17.1.5 таблица

Урман хужалыгын алып баручы урман фондын биләүчеләрне урман янгынарнын сүндерү жайланмалары һәм чаралары белән тәмин итү нормалары

№ п/п	Янгың сүндерү чараларының исемнәре	Үлч. берәм л.	Урманчылык	Бер кишәрлек урманчылыгында үзагач әзерләүче структур бүлекчәнен урман-янгың сүндерү пункты (ПСПИ)	Искәрмә
1	2	3	4	5	6
1	Урман-янгың сүндерү модуль жайланмасы (алына торган цистерналар, шул исәптән шәхси житештерүдәге) яки су өчен 1500 литрлы резин сыешлыклар	данә	1	1	Махсус урман-янгың сүндерү автоцистерналары булганда алына торган цистерналарны булдыру мәжбүри түгел
2	Янгың сүндерү буенча урман-патруль машиналары	данә	1	1	Комплектта
3	Жайланмалы күчмә янгың сүндерү мотопомпалары, минутына 600-800 л житештерелешле	данә	1	1	
4	Су куа торган жиңсәләр (Д=26,51, 66 мм)	п.м.	300	300	
5	Торфлы урман янгың сүндерү көпшәләре	к-т	1		Торф ятмалары булган урман кишәрлекләре өчен генә
6	100 л.с. югары булган трактордагы бульдозерлар	данә	1		
7	Сабанлы яки бүтән туфрақ эшкәртә торган кораллы тракторлар	данә	1		
8	Үтеп керүчәнлеге югары булган бортлы автомобильләр яки вездеходлар	данә	1		Кешеләрне ташу өчен

№ п/п	Янғын сүндерү чараларының исемнәре	Үлч. берәм л.	Урма нчылы ык	Бер кишәрлек урманчылыгында үзагач әзерләүче структур бүлекчәнен урман-янғын сүндерү пункты (ПСПИ)	Искәрмә
1	2	3	4	5	6
9	Елга катерлары, кимендә 2 тонна йөк күтәрелешле	данә	1		Су юллары булган районнар өчен генә
10	Уткабызгыч аппаратлар	данә	5	4	
11	Юешләткечләр, күбекясагычлар	кг		20	
12	Ранецлы ут сүндергечләр	данә	10	2	
13	Һаваөрдәргечләр	данә	1	1	
14	Кул инструментлары: көрәкләр балталар китмәннәр тырмалар аркылы пычкылар	данә данә данә данә данә	30 10 10 10 3	50 5 5 5 5	
15	Эчәр сулар өчен билгеләнгән 20 литрлы чиләкләр һәм бүтән канистрлар	данә	5	2	
16	Эчәр сулар өчен билгеләнгән 20 литрлы бидоннар яисә канистрлар	данә	2	2	
17	Бензопычкылар	данә	2	1	
18	Электр-мегафоннар	данә	1		
19	Күтәрәп йөртә торган радиостанцияләр, йөртелүче УКВ- яки КВ-диапазонлы	данә	2	2	янғын сүндерү хезмәте һәм урманчылык белән радиоәлемтә оештырылганда
20	Кизү тору өчен махсус киём (резин итек, чалбар, куртка, бияләйләр)	к-т			янғын сүндерү буенча даими команда әгъзалары санына карап
21	Беренче ярдәм аптечкасы	к-т	2	1	
22	Индивидуаль яра бәйләү пакетлары	к-т			янғын сүндерүдә катнашучылар санына карап
23	Саклагыч күзлекләр	данә			янғын сүндерү буенча даими команда

№ п/п	Янгын сүндөрү чараларының исемнәре	Үлч. берәм л.	Урманчылык	Бер кишәрлек урманчылыгында үзагач әзерләүче структур бүлекчәнен урман-янгын сүндөрү пункты (ПСПИ)	Искәрмә
1	2	3	4	5	6
					әгъзалары санына карап
24	Респираторлар	данә			янгын сүндөрү буенча даими команда әгъзалары санына карап
25	Су өчен кружкалар	данә			янгын сүндерүдә катнашучылар санына карап

2.17.2. Урманнарны зарарлы организмнардан саклауга карата таләпләр

Урманнарны зарарлы организмнардан яклау Россия Федерациясе Урман кодексының 54-56 статьялары һәм “Үсемлекләр карантини турында” 15.07.2000 ел, №99-ФЗ Федераль закон, 29.06.2007 ел, №414 Россия Федерациясе Хөкүмәте карары белән расланган Урманнарда санитар иминлек кагыйдәләре (алга таба – Урманнарда санитар иминлек кагыйдәләре) нигезендә гамәлгә ашырыла.

Урманнарны яклау зарарлы организмнарны (үсемлекләре, хайваннарны, билгеле бер шартларда урманнарда һәм урман ресурсларына зарар китерерлек авыру кузгатучы организмнарны) ачыклауга һәм алар таралуны булдырмауга юнәлдерелә, карантин объектларга кертелгән зарарлы организмнар чыганаclarы барлыкка килгән очракта, аларны локальләштерүгә һәм бетерүгә.

Урманнарда санитар иминлек кагыйдәләре урманнарны зарарлы организмнардан, шулай ук зарарлы йогынтыдан яклауның бердәм тәртибен һәм шартларын, шулай ук урманнарда санитар иминлек тәмин итүгә юнәлдерелгән урманнарда санитар иминлек кагыйдәләрен билгели.

Урманнарда санитар иминлек кагыйдәләре һәр урман районы өчен Россия Федерациясе Табигать ресурслары министрлыгы тарафыннан билгеләнә.

Урманнарда санитар иминлекне тәмин итү максатларында түбәндәгеләр гамәлгә ашырыла:

а) урманнарны яклау ягыннан районлаштыру (урман патологиясе яный торган зәгыйфь, уртача һәм көчле зоналарны билгеләү);

б) урман патологиясе ягыннан тикшерү һәм урман патологиясе ягыннан мониторинглау;

в) зарарлы организмнар чыганаclarын локальләштерү һәм бетерү буенча авиация һәм жир өсте эшләре;

г) санитар-савыктыру чаралары (корыган һәм зарарланган урман үсентеләрен кисү, урманнарны чүптән, пычранудан һәм башка тискәре йогынтыдан яклау);

д) урманнардан файдалануга карата санитар таләпләр урнаштыру.

Арендага бирелгән урман кишәрлекләрендә санитар-савыктыру чаралары шушы кишәрлекләрнең арендаторлары тарафыннан урманнарны үзләштерү проекты нигезендә гамәлгә ашырыла.

Урманнарда санитар иминлек кагыйдәләре белән билгеләнгән таләпләр урманнарны үзләштерүне планлаштырганда исәпкә алына.

Урманнарда санитар иминлекне тәмин итү чараларын гамәлгә ашырганда алынган документлаштырылган мәгълүмат дәүләт урман реестрына кертү өчен билгеләнгән тәртиптә тапшырыла.

Урман патологиясе ягыннан тикшерү һәм урман патологиясе ягыннан мониторинг, зарарлы организмнар чыганаclarын локальләштерү һәм бетерү, санитар-савыктыру чараларын билгеләү һәм уздыру эшләре Федераль урман хужалыгы агентлыгы тарафыннан расланган методик документлар нигезендә гамәлгә ашырыла.

2.17.2.1 таблица

Урманнарны яклау чараларының еллык күләме

№ п/п	Чараларның исеме	Үлчәү берәмлеге	Проектланган
1	2	3	4
1.	Урман патологиясе ягыннан тикшерү	га	1000
2.	Туфрак казулар	чокырмлар	440
3.	Аттрактант тозакларын куллану	га	800
4.	Питомникларга профилактик сиптерүләр (серкәләндерүләр)	га	-
5.	Орлыкларны агулау	кг	-
6.	Жир өстендәге кыру чаралары (Жирән нарат кисмәннәренә каршы сиптерү)	га	2014 – 200, 2015 – 100, 2016-18 - 50 шәр
7.	Биологик көрәш чаралары		
7.1	Оялар әзерләү	данә /га	900/240
7.2	Ояларны рәтләү	данә	320
7.3	Ремезлар урнаштыру	данә	240
7.4	Кошлар өчен жимлекләр кору	данә	-
7.5	Кырмыска ояларын киртәләү	данә	-
7.6	Кырмыска ояларын күчерү (бүлеп чыгару)	оялар	-
8.	Оештыру-хужалык чаралары		-
8.1	Корткыч һәм авыру чыганаclarы	мең га	-

	барлыкка килүне күзәтеп тору		
8.2	Сак почмакларын оештыру	данә	-
8.3	Урманна саклау буенча лаборатория жайланмаларын, күрсәтмә пособиеләрне, әдәбият сатып алу	мең сум	-
8.4	Урман саклауны пропагандалау	мең сум	-
8.5	Урманнарны чүпләрдән чистарту	га	2014-15 – 550, 2016-17 – 500, 2018 -400

Санитар-савыктыру чараларының нормативлары һәм параметрлары 2.17.2.2 нче таблицادا китерелә.

2.17.2.2 таблица

Санитар-савыктыру чараларының нормативлары һәм параметрлары

№ п/п	Күрсәткечләр	Үлч. берәм л.	Һәлак булган һәм зарарланган урман утыртмаларын кисү			Урманнарны чүпләрдән чистарту	Жәмгысе
			Барлыгы	Санитар кисүләр			
				Тоташ	Сайланма		
1	2	3	4	5	6	7	8
Урманнарның максатчан билгеләнеше: Саклык урманнары							
Токымы - Нарат							
1	Урманчылык таләпләре буенча ачыкланган фонд	га	1814	41	1773		1814
		мең м3	109,050	5,912	103,137		109,049
2	Кисеп ташлау яки чистарту вакыты	ел		3	3		
3	Ел саен файдаланылучы күләм:						
	- майданы	га	605	14	591		605
	Сайлана торган запас:						
	- тамыр	мең м3	36,350	1,971	34,379		36,350
	- ликвидлы	мең м3	27,439	1,774	25,665		27,439
	- эшлекле	мең м3	11,695	0,497	11,198		11,695
Токымы - Чыршы							
1	Урманчылык таләпләре буенча ачыкланган фонд	га	15		15		15
		мең м3	0,897		0,897		0,897
2	Кисеп ташлау яки чистарту вакыты	ел			3		
3	Ел саен файдаланылучы күләм:						
	- майданы	га	5		5		5
	Сайлана торган запас:						
	- тамыр	мең м3	0,299		0,299		0,299
	- ликвидлы	мең м3	0,206		0,206		0,206
	- эшлекле	мең м3	0,073		0,073		0,073

№ п/п	Күрсәткечләр	Үлч. берәм л.	Һәлак булган һәм зарарланган урман утыртмаларын кисү			Урманнарны чүпләрдән чистарту	Жәмгысе
			Барлығы	Санитар кисүләр			
				Тоташ	Сайланма		
1	2	3	4	5	6	7	8
Токым - Карагач							
1	Урманчылык таләпләре буенча ачыкланган фонд	га	6		6		6
		мең м3	0,317		0,317		0,317
2	Кисеп ташлау яки чистарту вакыты	ел			3		
3	Ел саен файдаланылучы күләм:						
	- майданы	га	2		2		2
	Сайлана торган запас:						
	- тамыр	мең м3	0,106		0,106		0,106
	- ликвидлы	мең м3	0,079		0,079		0,079
	- эшлекле	мең м3	0,037		0,037		0,037
Ылыслылар жәмгысе							
1	Урманчылык таләпләре буенча ачыкланган фонд	га	1835	41	1794		1835
		мең м3	110,263	5912	104,351		110,263
2	Кисеп ташлау яки чистарту вакыты	ел					
3	Ел саен файдаланылучы күләм:						
	- майданы	га	612	14	598		612
	Сайлана торган запас:						
	- тамыр	мең м3	36,755	1,971	34,784		36,755
	- ликвидлы	мең м3	27,724	1,774	25,950		27,724
	- эшлекле	мең м3	11,805	0,497	11,308		11,805
Токым - Имән							
1	Урманчылык таләпләре буенча ачыкланган фонд	га	235		235		235
		мең м3	10,186		10,186		10,186
2	Кисеп ташлау яки чистарту вакыты	ел					
3	Ел саен файдаланылучы күләм:						
	- майданы	га	78		78		78
	Сайлана торган запас:						
	- тамыр	мең м3	3,395		3,395		3,395
	- ликвидлы	мең м3	2,378		2,378		2,378
	- эшлекле	мең м3	0,877		0,877		0,877
Каты яфраклылар жәмгысе							
1	Урманчылык таләпләре буенча	га	235		235		235
		мең м3	10,186		10,186		10,186

№ п/п	Күрсәткечләр	Үлч. берәм л.	Һәлак булган һәм зарарланган урман утыртмаларын кисү			Урманнарны чүпләрдән чистарту	Жәмгысе
			Барлығы	Санитар кисүләр			
				Тоташ	Сайланма		
1	2	3	4	5	6	7	8
	ачыкланган фонд						
2	Кисеп ташлау яки чистарту вакыты	ел					
3	Ел саен файдаланылучы күләм:						
	- мәйданы	га	78		78		78
	Сайлана торган запас:						
	- тамыр	мең м3	3,395		3,395		3,395
	- ликвидлы	мең м3	2,378		2,378		2,378
	- эшлекле	мең м3	0,877		0,877		0,877
Токым - Каен							
1	Урманчылык таләпләре буенча ачыкланган фонд	га	576		576		576
		мең. м3	27,511		27,511		27,511
2	Кисеп ташлау яки чистарту вакыты	ел			3		
3	Ел саен файдаланылучы күләм:						
	- мәйданы	га	192		192		192
	Сайлана торган запас:						
	- тамыр	мең. м3	9,170		9,170		9,170
	- ликвидлы	мең. м3	5,900		5,900		5,900
	- эшлекле	мең. м3	1,753		1,753		1,753
Токым – Усак							
1	Урманчылык таләпләре буенча ачыкланган фонд	га	270	15	255		270
		мең. м3	16,238	2,280	13,958		16,238
2	Кисеп ташлау яки чистарту вакыты	ел		3	3		
3	Ел саен файдаланылучы күләм:						
	- мәйданы	га	90	5	85		90
	Сайлана торган запас:						
	- тамыр	мең. м3	5,413	0,760	4,653		5,413
	- ликвидлы	мең. м3	3,664	0,684	2,980		3,664
	- эшлекле	мең. м3	0,744	0,091	0,653		0,744

№ п/п	Күрсәткечләр	Үлч. берәм л.	Һәлак булган һәм зарарланган урман утыртмаларын кисү			Урманна рны чүпләрдә н чистарту	Жәмгысе
			Барлығы	Санитар кисүләр			
				Тоташ	Сайланма		
1	2	3	4	5	6	7	8
Токым - Юкә							
1	Урманчылык таләпләре буенча ачыкланган фонд	га	603		603		603
		мең. м3	25,420		25,420		25,420
2	Кисеп ташлау яки чистарту вакыты	ел			3		
3	Ел саен файдаланылучы күләм:						
	- мәйданы	га	201		201		201
	Сайлана торган запас:						
	- тамыр	мең. м3	8,473		8,473		8,473
	- ликвидлы	мең. м3	5,010		5,010		5,010
	- эшлекле	мең. м3	1,216		1,216		1,216
Токымы - Нектарлы юкә							
1	Урманчылык таләпләре буенча ачыкланган фонд	га	7		7		7
		мең. м3	0,120		0,120		0,120
2	Кисеп ташлау яки чистарту вакыты	ел			3		
3	Ел саен файдаланылучы күләм:						
	- мәйданы	га	2		2		2
	Сайлана торган запас:						
	- тамыр	мең. м3	0,040		0,040		0,040
	- ликвидлы	мең. м3	0,024		0,024		0,024
	- эшлекле	мең. м3	0,006		0,006		0,006
Йомшак яфраклылар жәмгысе							
1	Урманчылык таләпләре буенча ачыкланган фонд	га	1456	15	1442		1456
		мең м3	69,289	2,280	67,009		69,289
2	Кисеп ташлау яки чистарту вакыты	ел					
3	Ел саен файдаланылучы күләм:						
	- мәйданы	га	485	5	481		485
	Сайлана торган запас:						

№ п/п	Күрсәткечләр	Үлч. берәм л.	Һәлак булган һәм зарарланган урман утыртмаларын кисү			Урманнарны чүпләрдә һәм чистарту	Жәмгысе
			Барлығы	Санитар кисүләр			
				Тоташ	Сайланма		
1	2	3	4	5	6	7	8
	- тамыр	мең м3	23,096	760	22,336		23,096
	- ликвидлы	мең м3	14,598	0,684	13,914		14,598
	- эшлекле	мең м3	3,719	0,091	3,628		3,719
Саклык урманнары буенча барлығы:							
1	Урманчылык таләпләре буенча ачыкланган фонд	га	3526	56	3470		3526
		мең м3	189,738	8,192	181,546		189,738
2	Кисеп ташлау яки чистарту вакыты	ел					
3	Ел саен файдаланылучы күләм:						
	- майданы	га	1175	19	1157		1175
	Сайлана торган запас:						
	- тамыр	мең м3	63,246	2,731	60,515		63,246
	- ликвидлы	мең м3	44,700	2,458	42,242		44,700
	- эшлекле	мең м3	16,401	0,588	15,813		16,401
Шәһәр яны урманчылыгы буенча барлығы							
1	Урманчылык таләпләре буенча ачыкланган фонд	га	3526	56	3470		3526
		мең м3	189,738	8,192	181,546		189,738
2	Кисеп ташлау яки чистарту вакыты	ел					
3	Ел саен файдаланылучы күләм:						
	- майданы	га	1175	19	1157		1175
	Сайлана торган запас:						
	- тамыр	мең м3	63,246	2,731	60,515		63,246
	- ликвидлы	мең м3	44,700	2,458	42,242		44,700
	- эшлекле	мең м3	16,401	0,588	15,813		16,401
Шул исәптән: Ылыслы							
1	Урманчылык таләпләре буенча ачыкланган фонд	га	1835	41	1794		1835
		мең м3	110,263	5,912	104,351		110,263
2	Кисеп ташлау яки чистарту вакыты	ел					
3	Ел саен файдаланылучы күләм:						
	- майданы	га	612	14	598		612
	Сайлана торган запас:						
	- тамыр	мең м3	36,755	1,971	34,784		36,755
	- ликвидлы	мең м3	27,724	1,774	25,950		27,724
	- эшлекле	мең м3	11,805	0,497	11,308		11,805

№ п/п	Күрсәткечләр	Үлч. берәм л.	Һәлак булган һәм зарарланган урман утыртмаларын кисү			Урманнарны чүпләрдә һәм чистарту	Жәмгысә
			Барлығы	Санитар кисүләр			
				Тоташ	Сайланма		
1	2	3	4	5	6	7	8
Каты яфраклы							
1	Урманчылык таләпләре буенча ачыкланган фонд	га	235		235		235
		мең м3	10,186		10,186		10,186
2	Кисеп ташлау яки чистарту вакыты	ел					
3	Ел саен файдаланылучы күләм:						
	- мәйданы	га	78		78		78
	Сайлана торган запас:						
	- тамыр	мең м3	3,395		3,395		3,395
	- ликвидлы	мең м3	2,378		2,378		2,378
	- эшлекле	мең м3	0,877		0,877		0,877
Йомшак яфраклы							
1	Урманчылык таләпләре буенча ачыкланган фонд	га	1456	15	1442		1456
		мең м3	69,289	2,280	67,009		69,289
2	Кисеп ташлау яки чистарту вакыты	ел					
3	Ел саен файдаланылучы күләм:						
	- мәйданы	га	485	5	481		485
	Сайлана торган запас:						
	- тамыр	мең м3	23,096	0,760	22,336		23,096
	- ликвидлы	мең м3	14,598	0,684	13,914		14,598
	- эшлекле	мең м3	3,719	0,091	3,628		3,719

2.17.3. Урманнарны янадан үстерүгә карата таләпләр

Урманнарны торгызу Россия Федерациясе Урман кодексының 61, 62 статьялары, Россия Федерациясе Табигый ресурслар министрлыгының 16.07.2007 ел, №183 боекы белән расланган Урманнарны торгызу кагыйдәләре (алга таба – Урманнарны торгызу кагыйдәләре) белән гамәлгә ашырыла.

Урманнарны торгызу урман кисүләр жирләрендә, янгыннан соң калган жирләрдә, бушлыкларда, урман үсентеләре белән капланмаган башка ачыктыкларда яисә урман торгызу өчен яраклы жирләрдә киселгән, корыган, зарарланган урманнарны торгызу максатларында гамәлгә ашырыла. Урманнарны торгызу урман үсентеләрен торгызуны, урманнарның биологик күптөрлелеген, аларның файдалы функцияләрен саклап калуны тәмин итәргә тиеш.

Урман торгызулар түбәндәгеләр белән тәмин ителә:

– ағач материалы эзерләү өчен арендага бирелгән урман кишәрлекләрендә - шушы урман кишәрлекләренең арендаторлары тарафыннан;

– урман кишәрлекләрендә, ағач материалы эзерләү өчен арендага бирелгән урман кишәрлекләреннән гайре, – Татарстан Республикасы Урман хужалыгы министрлығы тарафыннан.

Урманнарны торгызу өчен билгеләнгән һәр урман кишәрлегендә урманнарны торгызу гамәлләре урманнарны торгызу проекты нигезендә гамәлгә ашырыла.

Урманнарны табигый торгызуга ярдәм итү максатларында түбәндәге чаралар күрелә:

– урман үсентеләре ябалдашлары астында шытып чыккан урман үсентеләренең яшәргә сәләтле, әлеге табигый-климат шартларында яңа урман үсентеләре булдырырга сәләтле төп урман ағач токымнары (алга таба – төп урман ағач токымнары) буынын (яшь ағачларны) саклап калу. Ике яшькә кадәрге ағач үсентеләре (үзлегеннән үсеп чыккан) яшь ағачларга кертелми;

– урман үсентеләрен кисүләр уздырганда яшәргә сәләтле, яхшы тамыр жибәргән, 2,5 метрдан артык биеклектәге төп урман ағач токымнары булдыруда катнашучы урман үсентеләрен саклап калу;

– урман үсентеләре белән капланмаган майданнарда кыйммәтле ағач токымнарының урман үсентеләре шытымнарын карау;

– туфрак өслеген минеральләштерү;

– майданнарны киртәләү.

Кыйммәтле урман ағач токымнарын табигый торгызуга бәйле рәвештә урманнарны торгызу алымнары 2.17.3.1 таблицада китерелә.

2.17.3.1 таблица

Кыйммәтле урман ағач токымнарының табигый торгызылуына карап, урманнарны торгызу алымнары

Урман торгызу ысуллары	Ағач токымнары	Урманнар типлары төркеме, урман үсү шартлары типлары	Яшәргә яраклы үсенте һәм яшь ағач күләме, 1 гектарга мең данә
с			
Россия Федерациясе Европа өлеше ылыслы-киң яфраклы (катнаш) урманнар районы			
Шытымнарны саклау чаралары ярдәмендә урманнарны табигый торгызу	Нарат, чыршы, карагай	Коры	3 артык
		Яңа	1,5 артык
		Дымлы	1 артык
	Имән һәм бүтән 0,5 метрдан биегрәк булган каты яфраклы токымнар	Коры	4 артык
		Яңа	3 артык
		Дымлы	2 артык
Туфракны минеральләштерү	Нарат, чыршы, карагай	Коры	1 - 3.
		Яңа	0,5 - 1,5.

Урман торгызу ысуллары	Агач токымнары	Урманнар типлары төркеме, урман үсү шартлары типлары	Яшэргэ яраклы үсенте һәм яшь агач күләме, 1 гектарга мең данэ
юлы белэн урманнарны табигый торгызу яисэ урманнарны катнаш торгызу	Имэн һәм бүтэн 0,5 метрдан биегрэк булган каты яфраклылар	Дымлы	0,5 - 1.
		Коры	2 - 4.
		Яңа	1 - 3.
		Дымлы	1 - 2.
Ясалма урман торгызу	Нарат, чыршы, карагай	Коры	1 кимрэк
		Яңа	0,5 кимрэк
		Дымлы	0,5 кимрэк
	Имэн һәм бүтэн 0,5 метрдан биегрэк булган каты яфраклылар	Коры	2 кимрэк
		Яңа	1 кимрэк
		Дымлы	1 кимрэк

Урман кишэрлеген эзерләүгэ түбэндэгелэр керэ:

- урман кишэрлеген тикшерү;
- урманнарны торгызуны проектлау;
- урман кишэрлеген бүлеп чыгару;
- урман культураларының яисэ туфрак эшкэртү полосаларының булачак рэглэре линиялэрен маркировкалау һәм техника эшлэү өчен куркыныч булган урыннарны билгелэү;
 - майданны ауган агачлардан, ташлардан, кирэксез агач үсемлеклэреннэн, вак түмэрлэрдэн, корыган агач кэүсэлэреннэн тоташ яисэ полосалап чистарту;
 - түмэрлэрне казып алу яисэ аларның биеклеге техника йөрешенэ комачауламаслык дэрэжэдэ киметү;
 - урман кишэрлеге өслеген планлаштыру, мелиоратив эшлэр алып бару, авышлыкларда террасалар кисү;
 - зарарлы туфрак организмнары белэн башлангыч көрэш.

Туфракны эшкэртү алымнары урманнарны ясалма торгызуны проектлаганда табигать-климат шартларына, туфрак типларына һәм бүтэн факторларга бэйле рэвештэ сайлап алына.

Туфракны эшкэртү барлык кишэрлеклэрдэ (тоташ эшкэртү) яисэ аның бер өлешендэ (өлешчэ эшкэртү) механик, химик яисэ термик алымнар белэн гамэлгэ ашырыла. Нигезе, техника кулланып, туфракны механик эшкэртү була.

Урман культуралары төп бер агач токымының урман үсентелэреннэн (чиста токымнардан) яисэ төп берничэ агач токымыннан һәм юлдаш агач һәм куак токымнарыннан (катнаш культуралар) булдырылырга мөмкин.

Урман культуралары төп бер агач токымының урман үсентелэреннэн (чиста токымнардан) яисэ төп берничэ агач токымыннан һәм юлдаш агач һәм куак токымнарыннан булдырылырга мөмкин.

Бар булган юлдаш агач тоқымы жирле урман агач тоқымнарыннан һәм куак тоқымнарыннан сайлап алганда аларның төп урман агач тоқымына йогынтысын исәпкә алырга кирәк.

Юлдаш агач һәм куак тоқымнары урман культураларына кертү башлыча аларның рәтләрен төп урман агач тоқымы рәтләре белән чиратлаштырып гамәлгә ашырыла.

Урман культураларын булдыруның төп ысулы утырту материалының төрле төрләре белән гамәлгә ашырыла торган утыртудан гыйбарәт. Су һәм жыл эрозиясенә дучар булган туфракларда, артык дымлы туфракларда һәм утырту урыннарын чүп үләннәр бик тиз басып китә торган кишәрлекләрдә, шулай ук дымлылык булмаган районнарда гамәлгә ашырырга кирәк.

Зарарлы организмнар таралу чыганақларында утыртуның (чәчүнең) башлангыч куелыгы) һәм урман культуралары составы махсус тикшеренүләр нигезендә билгеләнә.

Урман культураларын утырту һәм чәчү туфракка ашламалар, үсемлекләргә яклау чаралары кертү, шулай ук туфракны яхшырта торган махсус үләннәр чәчү белән бергә алып барылырга мөмкин.

Күп очрақларда урман культураларын утыртуның һәм чәчүнең иң яхшы срогы – яз башы, бөреләр уяна башлаганчы.

Туфрак өслеген чүп үләннәр һәм агач-куак үсемлекләре сырып алмасын, туфракта дым жыелсын өчен урман культураларын агротехник карау уздырыла.

Агротехник карауга түбәндәгеләр кертелә:

– үсемлекләргә үлән һәм туфрак өемнәреннән, ком өеменнән, туфракны су юып алып китүдән һәм жыл белән очыртудан, салкыннан кысылудан кул ярдәмендә төзәткәләү;

– культуралар рәтләрендә һәм рәт араларында үлән һәм агач үсемлекләрен юк итеп, туфракны көпшәкләндерү;

– үлән һәм кирәксез агач үсемлекләрен юк итү һәм чыгуларын булдырмый калу;

– урман культураларын өстәү, минераль ашламалар белән тукландыру һәм урман культураларына су сибү.

Урман зонасында агротехник карау башлыча төп урман агач тоқымының урман үсентеләрен чүп үләннәр һәм кирәксез тиз үсә торган урман агач тоқымнары йогынтысы аркасында начар үсүдән һәм һәлак булудан саклап калу максатларында уздырыла.

Агротехник карау алымнары, саны һәм озынлыгы табигать-климат шартларына, культивацияләнгән торган урман агач тоқымның биологик үзенчәлекләренә, туфрак эшкәртү алымына, урман культураларын булдыру ысулына, кулланыла торган утырту материалы зурлыгына бәйле була.

Чүп үләннәргә һәм кирәксез агач үсемлекләргә каршы көрәш өчен химик чаралар куллану, Россия Федерациясе урман законнары нигезендә әйләнә-тирә мохитне саклауны исәпкә алып, бик сирәк очрақларда гына рөхсәт ителә.

Үсеп китү мөмкинлеге 25-85% булган урман культуралары (үсемлекләргә һәлак булган нөсхәләре урынына яңаларын утырту) өстәләргә тиеш. Тигез һәлак

булмый торган урман культуралары кишәрлек майданы буйлап үсеп китүчәнлегенә карамастан өстәлеләр.

Урманнарны катнаш торгызу төп урман агач токымы урман үсентеләрен табигый торгызуның урман кишәрлекләрендә утырту һәм чәчү юлы белән гамәлгә ашырыла.

Урман культураларын утырту һәм чәчү юлы белән кертелгән төп урман агач токымы урман үсентеләре саны урман үсентеләре шытымнарына тигез яисә аннан да күбрәк булган урман кишәрлекләре майданнары урманнарны катнаш торгызу биләгән урман үсентеләрен саны ким булган майданнарга кертелә.

Урманнарны катнаш торгызганда урман культуралары куелыгы (бер берәмлек майданган утырту яисә чәчү урыннары саны) төп урман агач токымы урман үсентеләренең гамәлдәге шытымнары һәм яшь агачлары санына карап билгеләнә.

Урман үсентеләре ябалдашлары астында урманнарны катнаш торгызу санитар-гигиеник функцияләрен арттыру максатларында башлыча яшел зоналарда, эрозиягә каршы һәм башка яклаучы урманнарда уздырыла.

Урман үсентеләре ябалдашлары астында урманнарны катнаш торгызу урман культураларының башлангыч куелыгы тиешле табигать-климат шартларында урманнарны ясалма торгызу өчен билгеләнгән норманың кимендә 50%ын тәшкит итәргә тиеш.

Үсеп китүчәнлеге кимендә 25% булган урман культуралары һәлак булган дип санала.

Урман агач токымнарының утырту материалына һәм урманнарны ясалма һәм катнаш торгызганда булдырылган, майданнары урман үсемлекләре белән капланган жирләргә кертелә торган яшь агачлар сыйфатына карата таләпләр 2.17.3.2 таблицада китерелә.

2.17.3.2 таблица

Урман агач токымнарының утырту материалына һәм урманнарны ясалма һәм катнаш торгызганда булдырылган, майданнары урман үсемлекләре белән капланган жирләргә кертелә торган яшь агачлар сыйфатына карата таләпләр

Агач токымнары	Утырту материалына таләпләр			Майданнары урман үсемлекләре белән капланган жирләргә кертеләргә тиешле яшь агачлыкларга карата таләпләр			
	яше, кимендә, ел	тамыр башланган жирдә кәүсәсе диаметры, кимендә, мм	кәүсәсе биеклеге кимендә, см	урманнар типлары төркеме яисә урман үсентеләре шартлары типлары	яше, кимендә, ел	төп токымнар агачлары саны кимендә, 1 гектарга мең данә	төп токымнар агачларының уртача биеклеге кимендә, м
Ылыслы-киң яфраклы урманнар зонасы							
Россия Федерациясе Европа өлеше ылыслы-киң яфраклы (катнаш) урманнар районы							
Карелия каены һәм еламсар каен	2	3,0	25	Нарат жыләкле, кымызлыклы,	4	2,0	1,1

(сөялле)				кара жиләкле			
Еламсар каен (сөялле)	2	2,5	20	Яңа һәм дымлы имән катыш урман	5	2,0	1,5
Ботаклы-чатаклы имән	1 - 2.	3,0	12	Яңа һәм дымлы имән катыш урман	8	1,7	0,9
Европа чыршысы (гади)	2 - 3.	2,0	12	Катлаулы, вак үләнле, кара жиләкле	7	2,0	1,0
				Озын мүкле, үләнле-сазлыклы	7	2,0	0,7
Сукачев һәм Себер карагайлары	2	2,5	15	Нарат жиләкле, кымызлыклы, кара жиләкле	5	1,7	1,2
Себер эрбет нараты	3 - 4.	3,0	12	Шул ук	9	1,6	0,8
				Катлаулы, катлаулы вак үләнле	5	1,5	1,5
				Озын мүкле, үләнле	9	1,6	0,7
Гади нарат	2	2,0	12	Лишайниклы, арчанлы	7	2,5	0,8
				Нарат жиләкле, кымызлыклы, кара жиләкле	7	2,0	1,2
				Озын мүкле һәм сфагнумлы	7	2,2	1,0
Гади корычагач	2	4,0	15	Яңа һәм дымлы имән катнаш урманнар һәм имәнлекләр	6	2,0	1,5

Урман үрчетү Россия Федерациясе Урман кодексының 63 статьясы, Россия Федерациясе Табигый ресурслар министрлыгының 08.06.2007 ел, №149 боерыгы белән расланган Урман үрчетү кагыйдәләре (алга таба – Урман үрчетү кагыйдәләре) нигезендә гамәлгә ашырыла.

Урман үрчетү урман фонды жирләрендә һәм элегрәк су, жил һәм башка туфрак эрозиясен булдырмау, саклык урманнарын булдыру максатында һәм урманнарның потенциалын арттыруга бәйле башка максатларда урманнар үскән башка төр категория жирләрендә гамәлгә ашырыла.

Урман үрчетүгә түбәндәгеләр карый:

– урман фонды жирләре составындагы урман булмаган жирләрне урманлаштыру (сазларны киптерү, авыл хужалыгы куллануыннан чыгарылган жирләрне, чокырларны рекультивацияләү һ.б.);

– авыл хужалыгы билгеләнешендәге жирләрдә, сәнәгать, транспорт жирләрендә, су фонды жирләрендә һәм башка категория жирләрендә саклык урман утыртмалары булдыру;

– сәнэгать эшчәнлеге аркасында бозылган жирләрне рекультивацияләгәндә урман утыртмаларын булдыру;

– санатор-курорт зоналарда һәм башка объектларда урман утыртмалары булдыру.

Урман үрчетү куелган максатлар, жир кишәрлекләре туфракларының урман үсү үзлекләренә, агач һәм куак токымнарының урман хужалыгы-биологик үзенчәлекләренә нигезләнеп гамәлгә ашырыла һәм түбәндәгеләрне тәмин итәргә тиешле:

– жирләрне һәм объектларны начар факторлардан сакларга;

– территориянең урманлы өлешен арттырырга һәм әйләнә-тирә мохиттәге шартларны яхшыртырга.

Урман үрчетү ясалма урман утыртмаларын үсентеләрне, чәчкеләрне, ботакларны утырту яки орлыкларны чәчү ысуллары белән башкарыла.

Урман үрчетү максатларында булдырылучы урман утыртмаларының төп төрләре кырсаклагыч һәм агынтыкөйләүче урман полосалары булып тора.

Көтүлекләрдә микроклиматны яхшырту, көтүлекләрнең продуктлылыгын арттыру, хайваннарны начар климат шартларыннан саклау өчен урман-мелиоратив утыртмалар утыртыла.

Автомобиль һәм тимер юлларының читләрендә, һәм шулай ук аларның сак зоналарында урман утыртмалары юлларны кар һәм ком каплаудан саклау, якын-тирәдә урнашкан авыл хужалыгы биләмәләренә авыр металллар керүне булдырмый калу өчен утыртыла.

Рекультивацияләнергә тиешле жирләрдә урман үрчетү рекультивациянең техник этабын үткәргәннән соң әлеге жирләрнең биологик рекультивациясе (планлаштыру, уңдырышлы туфрак катламын салу, чокыр казылган жирләрне террасалау һ.б.) максатында урман утыртмалары утырту юлы белән гамәлгә ашырыла.

Су саклау зоналарында һәм су объектларының яр буе сак полосаларында урман үрчетү аларның ярлары ишелүдән, чүпләнүдән, ләм белән капландан һәм су ресурсларының арыклануыннан саклау максатында яр ныгыткыч һәм башка урман утыртмаларын утырту юлы белән гамәлгә ашырыла.

Торак пунктлар урнашкан жирләрдә урман үрчетү әйләнә-тирә мохитне яхшырту максатларында рекреация йөкләренә, сәнэгать ташландыклары йогынтысына һәм башка начар факторларга карата тотрыклы булган урман утыртмаларын утырту юлы белән башкарыла.

Урман үрчетү буенча башкарылучы эшләрнең методлары һәм технологияләре урман үрчетү проектлары белән билгеләнә. Урман үрчетү проекты булдырылган урман үрчетү объектларының торышына карата урман үрчетү буенча эшләрне тәмамланган дип табу өчен конкрет бәяләмә критерийларын (урманмелиоратив утыртмаларның яше, агачларның уртача озынлыгы, ябалдашларның йомыклык күрсәткечләре, майдан берәмлегендә яшәргә яраклы булган агачларның һәм куакларның саны һ.б.) үз эченә алырга тиеш.

Урман утыртмалары иң әһәмиятле (төп) агач яки куак токымнарыннан яисә берничә әһәмиятле һәм тыгыз бәйләнешле агач һәм куак токымнарыннан булдырыла ала.

Иң әһәмиятле агач токымы жирле урман булдыру токымнарыннан сайлап алына, ә унай тәжрибә булган очракта - интродукцияләнгәннәрдән. Ул урман үрчетү максатларына туры килергә һәм жир кишәрлегендәге урман үсү үзенчәлекләренә ярашырга тиеш.

Тыгыз бәйләнешле агач токымнарын һәм куакларны сайлап алу аларның төп токымга карата йогынтысыннан чыгып башкарыла.

Урман үрчетү буенча урман утыртмаларын булдыруның төп методы утырту булып санала, ул төрле утырту материалларны белән башкарыла ала. Утырту өчен чәчкешләр һәм үсентеләр, һәм шулай ук ботаклар кулланыла.

Утырту материалы утырту алдыннан аны кибүдән һәм зыянлы организмнар белән зарарланудан саклау, һәм шулай ук яшәргә яраклылығын һәм үсеш тизлеген арттыру өчен төрле матдәләр белән эшкәртелергә мөмкин.

Утыртылучы урман утыртмаларының башлангыч куелыгы һәм утырту урыннарының урнашуы агачларның һәм куакларның үсү дәрәжәсенә карап, начар факторларга карата тотрыклы булган, аеруча озын гомерле һәм урман үрчетү максатларына туры килүче урман утыртмаларының формалашуына ярдәм итәргә тиеш.

Утыртылучы урман утыртмаларының башлангыч куелыгы һәм утырту урыннарын сайлау төп агач токымының төренә, урман зонасына, урман үсү шартларының тибына, урман үрчетү методына һәм максатларына, файдаланылучы утырту материалының тибына карап билгеләнә.

Агач һәм куак токымнарын утырту туфракка ашлама, үсемлекләренә зыянлы организмнардан саклау чараларын кертәп, һәм шулай ук киләчәктә аларны ашлама буларак, печән эзерләү һәм башка максатларда куллану буенча үлән чәчү белән үрелдерелергә мөмкин.

Утыртылган урман үсемлекләрен карап тоту агротехник (агротехник карап тоту) һәм урманчылык (урманчылык карап тотуы) ысуллары белән башкарыла.

Агротехник карап тоту, кагыйдә буларак, агачларның һәм куакларның ябалдашлары йомылганчы башкарыла һәм түбәндәгечә тәэмин ителә:

– үсемлекләренә үлән һәм туфрак өемнәреннән, ком өеменнән, туфракны су юып алып китүдән һәм жыл белән очыртудан, салкыннан кысылудан кул ярдәмендә төзәткәләү;

– үлән үсемлекләрен механик юл аша бетерү белән берлектә туфракны көпшәкләндерү;

– үләнле үсемлекләренә химик чаралар белән юк итү;

– өстәмәләр (үлгән, тамырланмаган үсемлекләр урынына агачлар һәм куаклар утырту), минераль, органик ашламалар белән тукландыру һәм су сибү (планлаштырыла һәм махсус чаралар кебек үткәрелә).

Агротехник карап тотуның максаты – үләнле һәм кирәкле булмаган агач үсемлекләрен бетерү.

Карап тотуның ысуллары, алымнарының күләме, аларның кабатланучанлык вакытлары һәм агротехник карап тотуларны үткәрүнең озынлыгы (утыртканнан

соң узган еллар саны) урман үсү шартларының типларыннан, культивацияләнүче агач һәм куак токымнарының биологик үзенчәлекләреннән, туфракны эшкәртү ысулыннан, урман утыртмаларын утырту методынан, кулланылучы утырту материалының зурлыгыннан һәм башка үзенчәлекләреннән чыгып билгеләнә.

Чүп үләннәренә һәм агач үсемлекләренә каршы көрәш буенча химик чараларны куллану Россия Федерациясенә пестицидлар һәм агрохимикатлар белән сак эш итү турындагы законнары нигезендә рөхсәт ителә.

Минераль һәм органик ашламалар, кагыйдә буларак, ярлы (комлы, су белән юылган, киптерелгән, рекультивацияләнган һ.б.ш.), үлән үсемлекләренә үсеп китү мөмкинлеге булмаган туфракларга кертелә.

25% алып 85% кадәр яшәп китүче урман утыртмалары (утыртылган яки чәчелгән күләм процентларыннан тере үсемлекләре яки шытымнар күләме белән) өстәлергә тиешле. Тере үсемлекләр яки шытымнар кишәрлек мәйданы буйлап тигез урнашмаган урман утыртмалары теләсә нинди жайлашып китүләрдә дә өстәлә.

Өстәгән вакытта утырту материалының яше культивацияләнүче үсемлекләренә яшенә яраклашырга тиеш.

Урман үрчетү максатларында утыртылган урман утыртмаларын урманчылык карап тотуы чүп булып саналган, зәгыйфьләнгән, һәлак булган агач үсемлекләрен һәм сәламәт агач һәм, калганнары яхшы үсеп китсен өчен, куакларның өлешен даими кисеп торудан, урман үрчетү максатларында файдалы функцияләрен башкаруын тәэмин итүче утыртмаларны формалаштырудан гыйбарәт.

Урманчылык карап тотуы культивацияләнүче агач һәм куакларның ябалдашлары йомылганчы башкарыла.

Агачларның һәм куакларның ябалдашлары йомылганнан соң аларны карап тоту Россия Федерациясе урман законнары нигезендә гамәлгә ашырыла.

Әгәр дә утыртылган урман утыртмалары урман үрчетү проектында куелган критерийларга туры килә икән, ул чакта урман үрчетү объектларын булдыру буенча эшләр төгәлләнгән дип санала.

Урманнарны карап тоту Россия Федерациясе Урман кодексының 64 статьясы, Россия Федерациясе Табигый ресурслар министрлыгының 16.07.2007 ел, №185 боекы белән расланган Урманнарны карап тоту кагыйдәләре (алга таба – Урманнарны карап тоту кагыйдәләре) белән гамәлгә ашырыла.

Урманнарны карап тоту Татарстан Республикасының урман планы, урманчылык буенча әлеге Регламент, һәм шулай ук урманнарны үзләштерү проекты нигезендә, агачларның һәм куакларның өлешләрен кисү, агроурманмелиоратив һәм башка төр чараларны үткәру юыл белән урманнарның продуктивлыгын арттыру һәм аларның файдалы функцияләрен саклау максатларында гамәлгә ашырыла.

Урманнарны карап тотуны түбәндәгеләр башкара:

– урманнардан урманнарны үзләштерү проекты нигезендә файдаланучы гражданныр һәм юридик затлар;

– Татарстан Республикасы Урман хужалыгы министрлыгы.

Урманнарны карап тотканда урманнарның токым составын һәм сыйфатын яхшыртуга, аларның төре начар йогынтыларга тотрыклылыгын һәм экологик әһәмиятен арттыруга юнәлдерелгән төрле яшьле урман утыртмаларын кисү (алга таба - урманнарны карап тоту кисүләре) башкарыла.

Эксплуатация урманнарында урманнарны карап тоту буенча чаралар, урманнарның файдалы функцияләрен саклап, тотрыклы, максималь рәвештә нәтижәле итеп югары сыйфатлы үзагач һәм башка урман ресурслары, аларны эшкәртү продуктларын алу максатларына ирешүгә юнәлдерелгән.

Саклык урманнарында урманнарны карап тоту чаралары әйләнә-тирәлекне булдыручы, су саклаучы, сак, санитар-гигиена, сәламәтләндерү һәм урманнарның башка файдалы функцияләрен саклау максатларына ирешүгә юнәлдерелгән.

Урманнарны карап тоту кисүләре урман утыртмаларының токым составын яхшырту; урман утыртмаларының сыйфатын һәм тотрыклылыгын арттыру, урманнарның саклаучы, су саклаучы, санитар-гигиена һәм башка файдалы үзлекләрен саклау һәм көчәйтү; үзагачны техник яктан өлгертү вакытларын киметү; үзагач ресурсларынан рациональ файдалану максатларында башкарыла.

Урман утыртмаларының яшенә һәм карап тоту максатларына карап, урманнарны карап тоту кисүләренә түбәндәге төрләре башкарыла:

– яшь агачларның табигый һәм сыйфат составын һәм төп агач токымнары агачларының үсеш шартларын яхшыртуга юнәлдерелгән тоныкландырулар;

– урман утыртмаларының куелыгын көйләүгә һәм төп агач токымы агачларының үсеш шартларын яхшыртуга, һәм шулай ук урман утыртмаларының токым һәм сыйфат составын формалаштыруны давам иттерүгә юнәлдерелгән тазартулар;

– агачларның кәүсәсе һәм ябалдашы дәрәс формалашуға уңайлы шартлар тудыруга юнәлдерелгән сирәкләүләр;

– агачларның үрчемән арттыруға уңайлы шартлар тудыруга юнәлдерелгән аркылы кисүләр;

– утыртмаларда булган яшь өметле агачларның үсеше өчен уңайлы шартлар тудыруга юнәлдерелгән өлгереп килүче, өлгергән һәм картайган утыртмаларга карата үткәрелүче яңартулар;

– формалашкан урта һәм олы яшьтәге утыртмаларда аларның составын, структурасын, төзелешен көйләү һәм максатчыл токым агачлары, буыннары, яруслары үсеше өчен уңайлы шартлар тудыру юлы белән яңадан формалаштырулар;

– урман-парк ландшафтларының формалашуына һәм аларның эстетик, сәламәтләндерү кыйммәтләрен һәм тотрыклылыгын арттыруга юнәлдерелгән ландшафт формалаштырулар;

Тоныкландыру, тазарту, сирәкләү, аркылы кисү кисүләрен үткәрүнең яшьчорлары 2.17.3.3 таблицада күрсәтелгән.

2.17.3.3 таблица

Төрле урманнары карап тоту кисүләрен үткәрү буенча яшь чорлары

Урманнары карап тоту буенча	Урман утыртмаларының яше, ел	
	кисентенәң яше зур булганда үсенте	кисентенәң яше зур булганда

кисүләрнең төрлөрө	бирүче агач токымыннан барлыкка килгән орлыклы һәм беренче генерацияле ылыслыларның һәм каты яфраклыларның		башка агач токымнарының		
	100 яшьтән артык	100 яшьтән кимрәк	60 яшьтән артык	50 - 60 яшь	50 яшьтән кимрәк
Тоныкландырулар	10 кадәр	10 кадәр	10 кадәр	10 кадәр	5 кадәр
Тазартулар	11-20	11-20	11-20	11-20	6-10
Сирәгәйтүләр	21-60	21-40	21-40	21-30	11-20
Аркылы кисүләр	60 артык	40 артык	40 артык	30 артык	20 артык

Үзагач әзерләүгә бәйле булмаган урманнарны карап тоту чаралары уздыру таләп ителә торган мәйданнар күләмнәре 2.17.3.4 таблицада китерелә.

2.17.3.4 таблица

Яшь агачларны карап тоту һәм урманнарны карап тоту буенча үзагач белән бәйле булмаган бүтән чараларның нормативлары һәм параметрлары

Токымы:	Мәйданы, га	Кисеп ташланучы запас, м ³	Кабатлану чанлык вакыты, ел	Ел саен була торган күләме		
				мәйданы, га	кисеп ташланучы запас, м ³	
					гомуми	1 гектардан
1	2	3	4	5	6	7
Саклык урманнары						
Карап тоту төре - тоныкландыру						
Нарат	75	1508.3	5	15	302	20,1
чыршы	36	117.7	6	6	20	3,3
Ылыслылар жәмгысе	111	1626		21	322	15,3
Б/кәүсәле имән	3	140	5	1	28	28
Каты/яфр. жәмгысе	3	140	5	1	28	28
Каен	52	693.7	5	10	139	13,9
Усак	2	20.4	5	1	4	4
Юкә	12	346.4	6	2	58	29
Йомшак яфраклылар жәмгысе	67	1060.5		13	201	15,5
Жәмгысе тоныкландырулар	189	2826.5		35	551	15,3
Карап тоту төре - тазартулар						
Нарат	162	3524.4	10	16	352	22
чыршы	126	1267.1	8	16	158	9,8
Ылыслылар жәмгысе	288	4791.5		32	510	15,9
Имән	9	124.7	5	2	25	12,5
Каты/яфр. жәмгысе	9	124.7	5	2	25	12,5
Каен	52	1142.6	5	10	229	22,9

Тоқымы:	Майданы, га	Кисеп ташланучы запас, м3	Кабатлану чанлык вакыты, ел	Ел саен була торган күләме		
				майданы, га	кисеп ташланучы запас, м3	
					гомуми	1 гектардан
1	2	3	4	5	6	7
Усак	3	92.4	5	1	18	18
Юкә	22	470.5	5	4	94	23,5
Йомш./яфр. жәмгысе	77	1705.5		15	341	22,7
Жәмгысе тазартулар	374	6621.7		49	876	18,7
Шәһәр яны урманчылығы буенча барлығы						
ылыслы	399	6417,5		53	832	15,7
каты яфраклы	12	264.7		3	53	17,7
йомшак яфраклылар	144	2766		28	542	19,4
БАРЛЫГЫ	555	9448,2		84	1427	17,0

16.07.2007 ел, № 185 Россия ТРМ боерыгы белән расланган Урманнарны карап тоту кагыйдәләре белән билгеләнгән күпчелекне тәшкит итүче һәр токым буенча үсеп китүчәнлек шартларының типларын, карап тотканчыга кадәр составы буенча утыртмаларның төркемен, бонитет классларын күрсәтеп, карап тоту буенча кисү режимының нормативлары, караганнан соң чыбылдыкның минималь тоташлыгы, агачлар саны яисә массасы буенча сайлап алу проценты 2.17.3.5 таблицада китерелгән.

2.17.3.5 таблица

Токым һәм сыйфат составын яхшырту максатларында Россия Федерациясенең Европа өлешенең ылыслы-киң яфраклы (катнаш) районындагы урман типлары төркемнәре буенча төп урман булдыручы утыртмаларны карап тоту буенча кисү режимнарының нормативлары

Урман утыртмаларының кисүгә кадәр составы	Урман тибы төркемнәре (бонитет классы)	Карап тоту яше, ел	Тонькландыру		Тазарту		Кисентен ең яшенә (өлгергән легенә) карата максатча н состав
			карап тотканчыга кадәр ябалдашны ң минималь тоташлыгы	кисү ешлыгы, запас буенча %ы	карап тотканчыг а кадәр ябалдашны ң минималь тоташлыгы	кисү ешлыгы, запас буенча %ы	
			караганнан соң	кабатлан учанлыг ы (ел)	караганнан соң	кабатлан учанлыгы (ел)	
1. Нарат утыртмалары							
1.1. Чиста һәм яфраклылар кушылмасы 2 берәмлеккә кадәр булган нарат утыртмалары	мүкле (III-IV)	8-10	0,9	15-20	0,9	15-20	8С2 Б
	нарат жыләкле (II-I)	5-10	0,7	6-10	0,7	10-15	(8-9) С
			0,8	20-25	0,8	20-25	
	катлаулы (I-Ia)	5-10	0,6	6-8	0,6	8-10	(1-2) Б
			0,8	25-30	0,8	25-30	(9-10) С
	кара жыләкле (I-II)	5-10	0,6	5-7	0,6	7-10	(1+) Б
0,9			20-25	0,9	20-25	(8-9) С	
озын мүкле (III)	8-10	0,7	6-8	0,7	8-10	(1-2) Б	
		0,9	20-25	0,9	15-25	8С2Б	
			0,7	6-10	0,7	8-10	

Урман утыртмаларының кесүүгә кадәрге составы	Урман тибы төркемнәре (бонитет классы)	Карап тоту яше, ел	Тоныкландыру		Тазарту		Кисентен ең ашәне (өлгергән легенә) карата максатчан состав
			карап тотканчыга кадәр ябалдашның минималь тоташлыгы	кесүү ешлыгы, запас буенча %ы	карап тотканчыга кадәр ябалдашның минималь тоташлыгы	кесүү ешлыгы, запас буенча %ы	
			караганнан соң	кабатланучанлыгы (ел)	караганнан соң	кабатланучанлыгы (ел)	
1.2. Составыда нарат өстенлек итүче наратлы-яфраклы (5-7 нарат, 3-5 яфраклы)	мүкле (III-IV)	4-7	0,9 0,6	20-30 6-8	0,9 0,7	20-30 10-15	(7-8) С (2-3) Б
	нарат жыләкле (II-I)	3-6	0,7 0,5	30-50 4-6	0,7 0,5	30-50 8-12	(8-9) С (1-2) Б
	катлаулы (I-Ia)	3-5	0,6 0,4	35-60 3-5	0,6 0,4	30-50 8-12	(8-10) С (0-2) Б
	кара жыләкле (I-II)	3-6	0,7 0,5	30-50 4-6	0,7 0,5	30-50 8-12	(7-9) С (1-3) Б
	озын мүкле (III)	4-7	0,8 0,6	30-40 5-7	0,8 0,6	25-35 8-12	(6-8) С (2-4) Б
	1.2.1. Составыда 3-4 берәмлек нарат һәм 6-7 яфраклы булган нарат нарат-яфраклы	нарат жыләкле (II-I)	3-5	0,7 0,4	35-60 3-5	0,7 0,4	35-60 8-10
катлаулы (I-Ia)		3-5	0,6 0,3	40-70 3-5	0,6 0,4	40-60 8-10	(6-9) С (1-4) Б
кара жыләкле (I-II)		3-5	0,6 0,3	40-70 3-5	0,6 0,4	40-50 8-10	(6-8) С (2-4) Б
озын мүкле (III)		4-6	0,7 0,5	30-50 4-6	0,7 0,5	30-45 8-12	(5-7) С (3-5) Б
1.3. Яфраклы-наратлы (агачлар тиешле күләмдә булган очракта яфраклылар 7 берәмлектән артык, наратлар 3 берәмлектән кимрәк)	нарат жыләкле	3-5	0,6 0,4	40-60 3-6	0,7 0,4	40-60 10-15	(5-8) С (2-5) Б
	катлаулы	3-5	0,5 0,3	40-70 3-5	0,6 0,4	40-60 10-15	(6-9) С (1-4) Б
	кара жыләкле	4-6	0,6 0,4	40-70 4-6	0,6 0,4	40-50 10-15	(5-8) С (2-5) Б
	озын мүкле	4-7	0,7 0,4	30-60 5-7	0,7 0,5	30-45 8-12	(4-7) С (3-6) Б
2. Чыршы утыртмалары							
2.1. Чыршы утыртмалары: чиста һәм яфраклылар кушылмасы 2 берәмлеккә кадәр булган	катлаулы (Ia-I)	8-10	0,8 0,6	15-30 5-8	0,8 0,6	15-30 6-8	(9-10) Е (0-1) Б (Oc)
	кара жыләкле (I-II)	8-10	0,8 0,5	20-35 6-8	0,8 0,6	15-25 6-8	(8-9) Е (1-2) Б (Oc)
	елга буенда урнашкан (II-III)	8-10	0,8 0,5	20-35 6-8	0,8 0,6	15-25 6-8	(8-9) Е (1-2) Б (Oc)
2.2. Чыршылы-яфраклы, составында чыршылар күбрәк булган: 5-7 чыршы һәм 3-5 яфраклы	катлаулы (Ia-I)	6-8	0,7 0,5	30-40 4-6	0,7 0,5	30-40 8-10	(9-10) Е (0-1) Б (Oc)
	кара жыләкле (I-II)	6-8	0,7 0,5	30-40 4-6	0,7 0,5	30-40 8-10	(8-9) Е (1-2) Б (Oc)
	елга буенда урнашкан (II-III)	6-8	0,7 0,5	30-40 4-6	0,7 0,5	30-40 8-10	(8-9) Е (1-2) Б (Oc)
2.2.1. Составыда 3-4 берәмлек чыршы һәм 6-7 яфраклы булган чыршылы-яфраклы	катлаулы (Ia-I)	4-6	0,6 0,3	50-60 4-6	0,6 0,4	50-60 4-8	(8-10) Е (0-2) Б (Oc)
	кара жыләкле (I-II)	4-6	0,6 0,3	50-60 4-6	0,6 0,4	40-50 4-8	(8-9) Е (1-2) Б (Oc)

Урман утыртмаларының кисүгә кадәрге составы	Урман тибы төркемнәре (бонитет классы)	Карап тоту яше, ел	Тоныкландыру		Тазарту		Кисентен ең яшенә (өлгергән легенә) карата максатчан состав
			карап тотканчыга кадәр ябалдашның минималь тоташлыгы	кисү ешлыгы, запас буенча %ы	карап тотканчыга кадәр ябалдашның минималь тоташлыгы	кисү ешлыгы, запас буенча %ы	
			караганнан соң	кабатланучанлыгы (ел)	караганнан соң	кабатланучанлыгы (ел)	
	елга буенда урнашкан (II-III)	4-6	0,6 0,3	50-60 4-6	0,6 0,4	40-50 4-8	(8-9) Е (1-2) Б (Ос)
2.3. Яфраклылар чыбылдыгы астында кирәкле күләмдә чыршы булган яфраклы-чыршылы	катлаулы (Ia-I)	4-6	чикл. юк	чикл. юк	чикл. юк	чикл. юк	(8-10) Е (0-2) Б (Ос)
	кара жиләкле (I-II)	4-6	чикл. юк	чикл. юк	чикл. юк	40- 50/100	(7-8) Е (2-3) Б (Ос)
	елга буенда урнашкан (II-III)	4-6	чикл. юк	чикл. юк	чикл. юк	40- 50/100	(>4) Е (<6) Б (Ос)
3. Имән утыртмалары							
3.1. Саф чиста һәм 2 берәмлеккә кадәр башка токым катнашындагы имән утыртмалары	Яңа юкәле-чикләвекле имәнлекләр (II-I)	-	-	0,8 0,7	20-35 5-10	20-25 15-20	(8-9) Д (1-2) Лп, Е, башка ток.
	Яңа имәнлекләр (III-II; IV)	-	-	0,8 0,7	20-30 5-10	15-20 15-20	(8-9) Д (1-2) Лп, Е, башка ток.
	Дымлы эре үләнле имәнлекләр	-	-	0,8 0,7	20-35 5-10	20-25 15-20	(8-9) Д (1-2) Лп, Е, башка ток.
	Имәнлекләре дымлы юкәле (III-IV; II)	-	-	0,8 0,7	20-30 5-10	15-20 15-20	(8-9) Д (1-2) Лп, Е, башка ток.
	Елга буендагы - эре үләнле имәнлекләр (II-III)		-	0,8 0,7	20-30 5-10	20-25 15-20	(8-9) Д 1-2 Кара зирек, башка ток.
3.2. 5-7 берәмлек составында имән күпчелек тәшкил иткән катнаш утыртмалар (йомшак яфраклы һәм каты яфраклы токымнар белән)	Яңа юкәле-чикләвекле имәнлекләр (II-I)	0,7 0,5	30-45 3-5	0,7 0,5	35-40 4-6	20-35 15-20	(7-9) Д (1-3) Лп, Яс, Е
	Яңа имәнлекләр (III-II; IV)	0,7 0,6	25-35 3-5	0,7 0,6	25-35 4-6	20-25 15-20	(7-8) Д (2-3) Лп, Е, башка ток.
	Дымлы имәнлекләр	0	30-4	0,7	30 -	20	(7 -
	е	7	0		40	-30	8) Д
	эре үләнле (II-III; I)	0,5	3-5	0,5	4-6	15-20	(2-3) Лп, Е, башка ток.
	Имәнлекләре дымлы	0,7	30-35	0,7	30-35	20-25	(7-8) Д

Урман утыртмаларының кисүгә кадәрге составы	Урман тибы төркемнәре (бонитет классы)	Карап тоту яше, ел	Тоныкландыру		Тазарту		Кисентен ең яшенә (өлгергән легенә) карата максатчан состав
			карап тотканчыга кадәр ябалдашның минималь тоташлыгы	кисү ешлыгы, запас буенча %ы	карап тотканчыга кадәр ябалдашның минималь тоташлыгы	кисү ешлыгы, запас буенча %ы	
			караганнан соң	кабатланучанлыгы (ел)	караганнан соң	кабатланучанлыгы (ел)	
	юкәле (III-IV; II)	0,5	3-5	0,5	4-6	15-20	(2-3) Лп, Е, башка ток.
	Елга буендагы - эре үләнле имәнлекләр (II-III)	0,7 0,5	30-40 3-5	0,7 0,6	30-40 4-6	20-30 15-20	(7-9) Д 1-3 Кара зирек, башка ток.
3.2.1. 3-4 берәмлек составында имән катнашулы катнаш утыртмалар	Яңа юкәле-чикләвекле имәнлекләр (II-I)	0,7 0,4	40-60 3-5	0,7 0,4	40-60 4-6	25-40 10-15	(6-8) Д (2-4) Лп, Е, башка ток.
	Яңа юкәле-күрәнле имәнлекләр (III-II; IV)	0,7 0,5	30-50 3-4	0,7 0,5	30-50 4-6	25-30 10-15	(6-8) Д (2-4) Лп, Е, башка ток.
	Дымлы эре үләнле имәнлекләр (II-III; I)	0,7 0,4	40-50 3-5	0,7 0,4	40-50 4-6	25-35 10-15	(6-8) Д (2-4) Лп, Е, башка ток.
	Имәнлекләре дымлы юкәле (III-IV; II)	0,7 0,5	40-50 3-5	0,7 0,5	40-50 4-6	25-35 10-15	(6-8) Д (2-4) Лп, Е, башка ток.
	Елга буендагы - эре үләнле имәнлекләр (II-III)	0,7 0,5	40-60 3-5	0,7 0,5	40-60 4-6	25-40 10-15	(6-7) Д 3-4 Кара зирек, башка ток.
3.3. Йомшак яфраклылар күпчелек тәшкил иткән һәм составында кимендә 3 берәмлек имән, эмма имән өстенлек итүче агачлыкларны формалаштыру өчен житәрлек күләмдә агачлары булган катлаулы утыртмалар	Яңа юкәле-чикләвекле имәнлекләр (II-I)	0,6 0,3	50-80 3-5	0,6 0,3	50-70 4-6		(5-7) Д (3-5) башка ток.
	Яңа юкәле-күрәнле имәнлекләр (III-II; IV)	0,6 0,4	40-70 3-5	0,6 0,5	40-60 4-6		(4-7) Д (3-6) башка ток.
	Дымлы эре үләнле имәнлекләр	0,6 0,4	40-70 3-5	0,6 0,5	40-60 4-6		(4-7) Д (3-6) башка ток.
	Имәнлекләре дымлы юкәле (III-IV; II)	0,6 0,4	40-70 3-5	0,6 0,5	40-60 4-6		(4-7) Д (3-6) башка ток.
	Елга буендагы - эре үләнле имәнлекләр (II-III)	0,6 0,4	40-70 3-5	0,6 0,5	40-60 4-6		(4-7) Д (3-6) Кара зирек, башка ток.

Урман утыртмаларының кисуға кадәрге составы	Урман тибы төркемнәре (бонитет классы)	Карап тоту яше, ел	Тоныкландыру		Тазарту		Кисентен ең яшенә (өлгергән легенә) карата максатчан состав
			карап тотканчыга кадәр ябалдашның минималь тоташлыгы	кису ешлыгы, запас буенча %ы	карап тотканчыга кадәр ябалдашның минималь тоташлыгы	кису ешлыгы, запас буенча %ы	
			караганнан соң	кабатланучанлыгы (ел)	караганнан соң	кабатланучанлыгы (ел)	
4. Каен утыртмалары							
4.1. Каен утыртмалары: саф һәм өлешчә башка токымнар катнашында	нарат-жиләкле-чөчбайлы (II-I)	-	-	>0,8 0,7	20-25 5-10	25-30 10-15	(8-10) Б (0-2) С
	катлаулы вак үләнле (II-I)	-	-	>0,8 0,7	20-30 5-10	25-30 10-15	(8-10) Б (0-2) С (Е)
	кара жиләкле - вак үләнле (II-III)	-	-	>0,8 0,7	20-25 5-10	25-30 10-15	(8-10) Б (0-2) С (Е)
	озын мүкле (III-IV)	-	-	>0,8 0,7	15-20 5-10	20-25 10-15	(8-10) Б (0-2) С
	катлаулы киң яфраклы (Ia-I)	-	-	>0,8 0,7	25-35 5-10	25-35 10-15	(8-10) Б (0-2) Е (С)
	кара жиләкле-киң яфраклы (I-II)	-	-	>0,8 0,7	20-30 5-10	25-30 10-15	(8-10) Б (0-2) Е (С)
	Елга буендагы - эре үләнле (II-III)	-	-	>0,8 0,7	20-25 5-10	20-25 10-15	(8-10) Б (0-2) Е
4.2. Каенлы-усаклы утыртмалар, башка токымлы	катлаулы вак үләнле (II-I)	0,8 0,6	20-40 5	0,8 0,6	20-40 5-10	20-40 10-15	(8-10) Б (0-2) С (0-+) Ос
	кара жиләкле-вак үләнле (II-III)	0,8 0,6	20-40 5	0,8 0,6	20-40 5-10	20-40 10-15	(8-10) Б (0-2) С (0-+) Ос
	катлаулы киң яфраклы (Ia-I)	0,8 0,6	20-40 5	0,8 0,6	20-40 5-10	20-40 10-15	(8-10) Б (0-2) Е, С (0-+)Ос
	кара жиләкле-киң яфраклы (I-II)	0,8 0,6	20-40 5	0,8 0,6	20-40 5-10	20-40 10-15	(8-10) Б (0-2) Е (0-+) Ос
	елга буендагы - эре яфраклы (II-III)	0,8 0,6	20-35 5	0,8 0,6	20-35 5-10	20-30 10-15	(8-10) Б (0-2) Е (0-+) Ос
4.3. Каенлы-чыршылы (каен чыбылдыгы астында кирәкле күләмдә чыршы - чыршының икенче ярусы яки яшь агачы булган)	катлаулы киң яфраклы (Ia-I)	0,8 0,7	20-30 5	0,8 0,7	20-30 5-10	25-35 10-15	(7-10) Б (0-3) Е II яр. (Пдр) 10 Е
	кара жиләкле-киң яфраклы (I-II)	0,8 0,7	20-30 5	0,8 0,7	20-30 5-10	25-35 10-15	(7-10) Б (0-3) Е II яр. (Пдр) 10 Е
	Елга буендагы - эре үләнле (II-III)	0,8 0,7	20-30 5	0,8 0,7	20-30 5-10	25-35 10-15	(7-10) Б (0-3) Е II яр. (Пдр) 10 Е
5. Усак утыртмалары							

Урман утыртмаларының кисүгә кадәрге составы	Урман тибы төркемнәре (бонитет классы)	Карап тоту яше, ел	Тоныкландыру		Тазарту		Кисентен ең яшенә (өлгергән легенә) карата максатчан состав
			карап тотканчыга кадәр ябалдашның минималь тоташлыгы	кисү ешлыгы, запас буенча %ы	карап тотканчыга кадәр ябалдашның минималь тоташлыгы	кисү ешлыгы, запас буенча %ы	
			караганнан соң	кабатланучанлыгы (ел)	караганнан соң	кабатланучанлыгы (ел)	
5.1. Усак утыртмалары: саф һәм өлешчә башка токымнар катнашында	катлаулы вак үләнле (II-I)	-	-	>0,8 0,6	30-40 5-7	30-35 10-15	(7-10) Ос (0-3) Е, Б
	кара жиләкле - вак үләнле (III-II)	-	-	0,8 0,6	30-35 5-7	25-30 10-15	(7-10) Ос (0-3) Е, Б
	катлаулы киң яфраклы (Ia-I)	-	-	>0,8 0,6	30-40 5-7	30-35 10-15	(7-10) Ос (0-3) Е, С, Б
	кара жиләкле-киң яфраклы (I-II)	-	-	0,8 0,6	30-35 5-7	25-30 10-15	(7-10) Ос (0-3) Е, С, Б
	елга буендагы - эре яфраклы (II-I)	-	-	0,8 0,7	25-35 5-7	25-30 10-15	(7-10) Ос (0-3) Е, Б
5.2. Усаклы-чыршылы (усак чыбылдыгы астында кирәкле күләмдә чыршы - икенче ярусы яки яшь агачы булган)	катлаулы киң яфраклы (Ia-I)	0,8 0,5	30-45 4-6	0,8 0,5	35-45 5-8	30-40 10-15	(7-10) Ос (0-3) Е, Б II яр. (Пдр) 10Е
	кара жиләкле-киң яфраклы (I-II)	0,8 0,6	30-40 4-6	0,8 0,6	30-40 5-8	25-35 10-15	(7-10) Ос (0-3) Е, С, Б II яр. (Пдр) 10Е
	елга буендагы - эре яфраклы (II-I)	0,8 0,6	30-40 4-6	0,8 0,6	30-40 5-8	25-35 10-15	(7-10) Ос (0-3) Е, Б II яр. (Пдр) 10Е
6. Юкә утыртмалары							
6.1. Күпмаксатлы билгеләнелешле утыртмалар, шул исәптән ұзагач алу өчен							
6.1.1. Саф чиста юкә утыртмалары һәм күп булмаган күләмдә башка токымдагылар кушылмасы белән (2 берәмлеккә кадәр)	юкәлекләр катлаулы вак үләнле (II-III)	10-15	-	-	0,8 0,7	20-30 5-7	(8-10) Лп (0-2) С, Е, башка ток.
	кара жиләкле - вак үләнле (III-IV)	10-15	-	-	0,8 0,7	20-25 5-7	(8-10) Лп (0-2) С, Е, башка ток.
	катлаулы киң үләнле (I-II)	10-15	-	-	0,8 0,7	25-30 5-7	(8-10) Лп (0-2) Е, Д, башка ток.
	кара жиләкле - киң үләнле (II-III)	10-15	-	-	0,8 0,7	20-30 5-7	(8-10) Лп (0-2) Е, Д, башка ток.
6.1.2. Составында юкәләр күпчелек булган катнаш утыртмалар	катлаулы вак үләнле (II-III)	6-8	0,8 0,6	25-35 4-6	0,8 0,6	25-35 5-7	(7-10) Лп (0-3) С, Е, башка ток.
	кара жиләкле - вак	6-8	0,8	20-30	0,8	25-30	(7-10) Лп

Урман утыртмаларының кисүгә кадәрге составы	Урман тибы төркемнәре (бонитет классы)	Карап тоту яше, ел	Тоныкландыру		Тазарту		Кисентен ең яшенә (өлгергән легенә) карата максатчан состав
			карап тотканчыга кадәр ябалдашның минималь тоташлыгы	кисү ешлыгы, запас буенча %ы	карап тотканчыга кадәр ябалдашның минималь тоташлыгы	кисү ешлыгы, запас буенча %ы	
			караганнан соң	кабатланучанлыгы (ел)	караганнан соң	кабатланучанлыгы (ел)	
	үләнле (III-IV)		0,6	4-6	0,6	5-7	(0-3) С, Е, башка ток.
	катлаулы киң үләнле (I-II)	6-8	0,8 0,5	30-40 4-6	0,8 0,5	30-40 5-7	(7-10) Лп (0-3) Е, Д, башка ток.
	кара жиләкле - киң үләнле (II-III)	6-8	0,8 0,6	25-35 4-6	0,8 0,6	25-35 5-7	(7-10) Лп (0-3) Е, Д, башка ток.
6.2. Умартачылык максатларында үстерелүче утыртмалар (нектарлы секция)							
6.2.1. Саф чиста юкә утыртмалары һәм күп булмаган күлөмдә башка токымдагылар кушылмасы белән (2 берәмлеккә кадәр)	юкәлекләр катлаулы вак үләнле (II-III)	5-7	0,8 0,6	25-30 4-6	0,7 0,6	20-30 5-8	10 Лп башк. ток. бер..
	кара жиләкле - вак үләнле (III-IV)	6-8	0,8 0,6	25-30 4-6	0,7 0,6	20-30 5-7	10 Лп башк. ток. бер..
	катлаулы киң үләнле (I-II)	5-7	0,8 0,5	25-35 4-6	0,7 0,5	20-35 5-8	10 Лп башк. ток. бер..
	кара жиләкле - киң үләнле (II-III)	6-8	0,8 0,6	25-35 4-6	0,7 0,5	20-30 5-8	10 Лп башк. ток. бер..
6.2.2. Составында юкәләр күпчелек булган катнаш утыртмалар	катлаулы вак үләнле (II-III)	4-6	0,7 0,5	30-40 4-6	0,7 0,5	20-40 5-8	(9-10) Лп (0-1) б.т.
	кара жиләкле - вак үләнле (III-IV)	4-6	0,7 0,5	30-35 4-6	0,7 0,5	20-35 5-8	(9-10) Лп (0-1) б.т.
	катлаулы киң үләнле (I-II)	4-6	0,7 0,5	30-50 4-6	0,7 0,5	20-45 5-8	(9-10) Лп (0-1) б.т.
	кара жиләкле - киң үләнле (II-III)	4-6	0,7 0,5	30-35 4-6	0,7 0,5	20-40 5-8	(9-10) Лп (0-1) б.т.
7. Зирек утыртмалары							
7.1. Саф һәм составында башка йомшак яфраклы токымнар булган кара зирек утыртмалары	Елга буендагы - эре яфраклы кара зирек куаклары (II-I)	10-15	-	-	0,8 0,7	20-30 5-7	(7-10) Кара зирек (0-3) Е, Д
	Сазлыклы-эре-үләнле кара зирек куаклары (III-II)	10-15	-	-	0,8 0,7	20-25 5-7	10 К. зир., башка ток. берәм.
7.2. Составында кара зирек күпчелек булган һәм башка кыйммәтле токымнар булган катнаш утыртмалар	Елга буендагы - эре яфраклы кара зирек куаклары (II-I)	8-10	0,7 0,6	25-35 3-5	0,8 0,6	25-35 4-6	(6-8) К. зир., (2-4) Е, Д, башка ток.

Күрсәткечләр	Урман үсемлекләре белән капланмаган урманнар				Реконструкция фонды	Киләсе чорда тоташ кисүләр буенча диләнкеләр*	Тоташ санитар кисүләр*	Барлыгы
	көөкләр	Кисеп ташланганнар	Урмандагы агачсыз урыннар, бушлыклар	жәмгысе				
1	2	3	4	5	6	7	8	9
- ылыслы		-		-	-	-	119	119
- каты яфраклы	-		-		-		-	-
- йомшак яфраклы	1	156	71	228	-		43	271
Ясалма урман торгызу, барлыгы								
Алардан токымнар буенча:								
- ылыслы		-	-	-	-	-		
- каты яфраклы	-	-	-	-	-	-	-	-
- йомшак яфраклы	-	-	-	-	-	-	-	-
Катнаш, барлыгы	-	-	-	-	-	-	-	-
алардан токымнар буенча:								
- ылыслы	-	-	-	-	-	-	-	-
- каты яфраклы	-	-	-	-	-	-	-	-
Табигый торгызу, барлыгы	1	156	71	228	-	-	43	271
Алардан токымнар буенча:								
- ылыслы	-	-	-	-	-	-	-	-
- каты яфраклы	-	-	-	-	-	-	-	-
- йомшак яфраклы	1	156	71	228		-	43	271
Үсентесен саклау юлы белән, барлыгы	-	-	-	-	-	-	-	-

* 10 елга карата күрсәткеч хисабында тоташ кисүләрнең майданы 8,5 тапкырлана, чөнки соңгы ел алдыннан килүче алда һәм соңгы елдагы диләнкеләрнең яртысы күрсәтелгән вакытка кисүдә тора һәм урман торгызу чараларына жәлеп ителә алмый. Калган 1,5 диләнкеләр киләсе елдагы чор хисабында исәпкә алынырга мөмкин.

Урман культураларын булдыру технологиясе туфрақ-типологик шартларга бәйле. Технологияләр нигезе сыйфатында Урманчылык һәм урман хужалыгын механикалаштыру буенча Бөтенроссия фәнни-тикшеренү институты тарафыннан эшлэнгән урман торгызу буенча хисап-технологик карталар киңәш ителә.

Урман культураларын булдыруның иң ышанычлы ысулы утырту булып санала.

Урман торгызу эшләрендә эш урыннарын сайлап алу, урнаштыру һәм планлаштыру 2.17.3.7 таблицада китерелгән.

2.17.3.7 таблица

Урман торгызу эшләрендә эш урыннарын сайлап алу, урнаштыру һәм планлаштыру

Күрсәткечләр	Нормативлар (оптималь күрсәткечләр)
1. Эш урыннарын рациональ сайлап алу билгеләре	
1.1. Яраклаша алырдай яшь агач булганга карап	
Торгызылган дип түбәндәге кишәрлекләргә санарга:	
Йомшак яфраклы хужалыкта	1 гектарга кимендә 5 мең данә шытымнары яисә орлык нөсхәләре майдан буенча чагыштырмача тигез урнашканда
Каты яфраклы тәбәнәк кәүсәле хужалыкта	1 гектарга каты яфраклылар токымнарының шытымнары белән 400-600 данә түмәр булганда (400 данәдән ким булса – торгызу канәгатләнәрлек түгел)
Вак шытым	1,5 м биекләктәгә нөсхәләре гомуми саныннан 2/3 артык булганда
Эре шытым	1,5 м биекләктәгә нөсхәләре гомуми саныннан 1/3 артык булганда
1.2. Урман культуралары майданнары категориясә буенча:	
Тоташ сөрү рөхсәт ителә торган	Бушлыклар, ачыктыклар, аланнар һәм авыл хужалыгы әйләнешеннән төшөп калган майданнар, киселгән урыннар һәм черегән яисә казып алынмаган түмәрләре булган иске янғын урыннары
Туфракны полосалар һәм буразналар рәвешендә өлешчә эшкәртү рөхсәт ителә торган	Киселгән урыннар, төп һәм икенчел токымнар белән торгызылмаган янғын урыннар, 1 гектаргага артык дымлы 500 түмәргә кадәр, 600 түмәргә кадәр – яңа һәм коры туфракларда
Туфракны буразналар яисә майданчыклар рәвешендә эшкәртү рөхсәт ителә торган	Шул ук майданнар, әмма аларда тиешенчә 500дән артык һәм 600 түмәр
Туфракны өлешчә эшкәртүне таләп итә торган	Киселгән урыннар, төп токым белән канәгатләнмәслек дәрәжәдә торгызылган яисә йомшак яфраклылар белән (соры зирек, фаут усагы һәм башкалар) яисә сирәкләнгән үсентеләр
1.3. Кишәрлек урнашу рельефы буенча:	
Оптималь	Дингез өслегеннән 500 метрга кадәр биекләктәгә һәм 5 градуска кадәр тигезлек шартлары
Тракторлар кереп йөри ала торган (иминлек күзлегеннән)	6-12 градус авышлыгы (гомуми билгеләнештәгә тракторлар базасында агрегатлар белән эшкәртү: көпчәклә - 8 градустан да артмаган авышлыкларда, башмаклы - 12 градустан да артмаган)
1.4. Гидрологик шартлар буенча (дым күп яратмый торган агач токымнары өчен)	
Оптималь	Туфрак-грунт сулары кимендә 30 см тирәнлектә яткан дренажланган туфраклар (мөмкин булса – туфракны эшкәртмичә, ә кирәк чакта – полосаларны фреза яисә сука белән йомшарту, буразналар яру)
Мөмкин булган	Дымы вакытлыча артып киткән туфраклар (түтәлләр һәм катламнар рәвешендә микрокалкулыклар әзерләгәннән соң) Дымы артып киткән туфраклар (дренаж каналлары ярып яисә киптергәннән соң туфракны катламнар белән әзерләү)
Мөмкин булмаган	Йомык котлованнар кишәрлекләре (киптерү юлы белән артык дымны чыгару кыенлашкан)
1.5. Урман культуралары эшләре башкарылырга тиешле кисүләргә планлаштыруга таләпләр	
Кисү калдыклары	Яндырылырга яисә 3 м киңлектәгә тыгыз параллель валларга куелырга тиеш. Кисек калдыклары гомуми майданның 20%тан артмаган өлешен биләргә тиеш (вариант: кисек калдыклары бик күп булмаганда, ягъни 1 гектарга 15 скл. куб. м булганда, кисү бүлемлекләре буйлап тигез урнаштырылырга мөмкин)
Агачсыман	Барлык агач материалы урман культуралары эшләре башланганчы

Күрсәткечләр	Нормативлар (оптималь күрсәткечләр)
	тулысынча алып бетерелергә тиеш.
Агач материалының өске складлары һәм йөк төяү майданнары били торган майдан	10 гектардан кимрәк булган диләнкеләрдә ул гомуми майданның 10%тан артмаган өлешен биләргә тиеш. Барлык кисү урыннарында ул урманнар торгызу эшләрен уздырырга яраклы хәлгә ктерелергә тиеш (агач материалын тулысынча жыеп алу, шул исәптән аска салынганнарын, кисек калдыкларын, бульдозер белән микрорельефны тигезләү һәм башкалар)
Урман бүлемтекләрен машина белән эшкәртү барышында минеральләштерелгән туфрак өслеге күләме:	
а) урман культуралары булдырылырга тиешле	Көлсу авыр балчык һәм суглин дымлы туфракларда (кара жиләкле, озын мүкле наратлыклар һәм чыршылыклар) – урман бүлемтекләре майданының 20%ы. Коры комлы туфракларда (лишайниклы наратлыклар) - урман бүлемтекләре майданының 15%тан артмаган өлеше.
б) табигый яңартылырга тиешле	Көлсу комлы яхшы дренажланган туфраклардагы тигезлек урманнарында (нарат жиләкле наратлыкларда) 15-20% өлешен минеральләштерү рөхсәт ителә (үзлегеннән орлыкларын чөчүне тәмин итеп). Табигый яңартылуга ярдәм итү өчен бүлеп бирелгән кисү урыннарында туфракны минеральләштерү гомуми майданның кимендә 20-30%ында уздырылырга тиеш (шытымнарны саклап калу шарты белән).
Түмәrlәрнең биеклеге	Диаметрының 1/3ыннан артмаган, диаметры 30 сантиметрдан нечкәрәк, 10 сантиметрдан артмаган
1 гектарга түмәrlәр саны - 600 данәдән артык	Жир белән тигез өлештә алдан түмәrlәрне казып чыгармыйча, чистартмыйча, кисеп алмыйча сукалар, фрезалар, урман утырту машиналары, культиваторлар белән эшләү рөхсәт ителми. Эре утырту материалларын механикалаштырылган утырту алдыннан полосалап казып алу юлдаш һәм куак токымнары үсентеләре белән капланган кисүләр урыннарында аеруча нәтижәле була (полосаларның киңлегенә 2 м.).
1.6. Кишәрлекләрен урман культуралары фондына кертүнең рөхсәт ителмәгән үзенчәлекләре	
Урманчылык алып баруындагы	Хужалык өчен кыйммәтле токымнар белән табигый рәвештә канәгатьләнелерлек яңара торган майданчыклар
Техник-икътисади	Су бастырылырга яисә корылмалар куелырга тиешле жирләр. Хужалык йогынтысы өчен мөмкин булмаган, күләме һәм эһәмияте буенча зур булмаган, аерым урнашкан, ерак урнашкан, урман культуралары булдыру өчен икеләтелгән чыгымнар таләп итүче майданнар
туфракның тамырлар үтеп керерлек тыгыз катламы тирәнлегенә буенча	Шуннан артык түгел: катнаш урманнарда – чыршы өчен 50 см һәм нарат өчен 80 см; киң яфраклы урманнарда – чыршы өчен 60 см һәм нарат өчен 120 см киң яфраклы урманнарда – чыршы өчен 60 см һәм нарат өчен 120 см
2. Кишәрлекләр конфигурациясе һәм күләме	Туры почмаклы яисә трапеция сыман, агрегатлар эшләү өчен уңайлы. Эре массивлар рәвешендә, мөмкин кадәр тигез яклы
3. Кишәрлекне жирлектә беркетү	Урман культуралары эшләрен алып бару өчен бүлеп бирелгән барлык майданнар почмак үлчәү рәвешендә фотога төшерелгәннән

Күрсәткечләр	Нормативлар (оптималь күрсәткечләр)
	<p>соң, сызыклары кисешкәш жирләрдә (кишәрлек яклары) баганалар утырту юлы белән шушы урында беркетелә.</p> <p>Баганалар озынлыгы 2 м, диаметры 12-16 см булырга һәм багананың өске очында төрге белән ике мәртәбә ышкып алып ясалган чокырда (яңагында) тиешле язу ясалырга тиеш.</p> <p>Барлык кишәрлекләр сызымда квартал челтәренә бәйләп, ачык визирлар яисә табигый чикләр белән чикләнгән булырга тиеш. Урман культуралары проектына кушып бирелүче сызымнарда шулай ук утырту материалын казып кую чокырларның кайда урнашуы, техника туктап тору урыннары, буразналар, борылып китүче полосалар юнәлеше һәм эшкәртелми торган майданнар (юллар һәм башкалар) ачык итеп билгеләнергә тиеш. Сызымнар 1:10000 масштабында төзелә, кишәрлек майданы 0,1 гектарга кадәр төгәллек белән исәпләнә.</p> <p>Фотога төшерү белән бергә (урман культураларын булдыру буенча билгеләнгән алымнарга бәйле рәвештә) майданны урында һәм сызымда үсү шартлары буенча бер үк төрле кишәрлекләргә, шулай ук блокларга (әгәр янгынга каршы чокырлар казу зарур булса) кишәрлекләргә алдан бүлгәләү гамәлгә ашырыла.</p>
4. Урманчылык территориясендә урман культураларын, предприятиеләр урнаштыру	<p>Кишәрлекләр урман культуралары эшләрен төрләре һәм аларны башкару вакытлары буенча мөмкин кадәр бер урында, ахыр чиктә якындагы кварталларда (блокларда) тупланган булырга тиеш. Моның өчен мондый блоклар жыелмасын алдан эзерләп куялар, алар өчен (туфрак өлгерү срокларын исәпкә алып) эшләрен башкару графикларын һәм техника (эш урыннары) хәрәкәте өчен барлык урманнар торгызу эшләре буенча уртақ итеп тә, иң мөһимнәре өчен аерым да рациональ маршрутлар эзерлиләр (агачлар утырту, туфракны эзерләү, урман культураларын карау, питомник кору һәм утырту материалларын казып алу һәм башкалар).</p>
5. Техника өчен туктап тору урыннарын һәм тиешле эшләр башкару сезонна эшчеләрне яшәү өчен урнаштыру	<p>Эшкәртелергә тиешле кишәрлекләр (блоклар, кварталлар) мөмкин кадәр территория үзегендә иң ерак урнашканыннан 10 километрдан ла артык булмаган жирдә урнашырга тиеш. Эшләр күп булып та, эшчеләрне һәр көн саен эш урыннарына илтү мөмкин булмаганда яисә моны нинди дә булса сәбәпләр аркасында башкару мөмкин булмаганда, аларның техник туктап тора торган урыннар янәшәсендә күчмә йортларда, кыр лагерларында яисә торақ пунктта вакытлыча яшәүләрен оештыралар.</p>
6. Кишәрлектә утырту материалы өчен казып кую чокырларын урнаштыру (чәчкеннәре алмаштырыла торган запасы булган тракторлар)	<p>Чәчкеннәре утыртканда аларны китерүнең максималь аралары 50 метрдан артмаска тиеш. Казып кую өчен калкулыктагы, су басмый торган, жил һәм кояш тими торган, туфрагы жинел булган урыннар сайлап алына.</p>
7. Урман культуралары кишәрлекләрендә эш урыннарын урнаштыру:	
Туфрак кулдан эшкәртелеп	Бер-берсенә 3 м якин түгел
Киселгән агачларны һәм куакларны кулдан жыю	Куак кискечләр эшли торган урыннан 30 метрдан якин түгел
2 куак кискечнең берьюлы эшләве	Бер-берсенә 60 м якин түгел

Күрсәткечләр	Нормативлар (оптималь күрсәткечләр)
Ике һәм аннан да күбрәк агрегат бер үк вакытта туфрак эшкәрткәндә	Сөзәклек буенча - бер-береннән 60 метрдан да яқын түгел (бер үк вертикаль буенча техника һәм кешеләр эшләү рөхсәт ителми). Горизонталь буенча - 30 метрдан яқын түгел
Тамырлары казып алына торган теләсә нинди эшләр башкару барышында	Тамырказыгычтан 50 метрдан да яқын түгел
Урманнарны механикалаштырылган утыртуда	Агрегат артынан төзәтеп йөрүче эшчеләр анардан 10 метрдан да яқын түгел. Агрегат борылып киткәндә, башка жиргә күчкәндә, каршылыкларга тап булганда үсентеләр утыртучылар трактор туктаганнан соң тракторчы сигналы буенча эш урыннарыннан китәргә тиеш. Агрегат хәрәкәттә вакытта аларга аннан тушәргә, аңа утырырга яисә утырту материалын тутырырга рөхсәт ителми. Берничә агач утырту агрегаты бер үк кишәрлектә берьюлы эшләгәндә бер-берләреннән 20 метрдан да яқын булмаска тиеш.
8. Кишәрлекләрдә эшләү урыннарын (чокырлар, буразналар, полосалар) урнаштыру:	Мөмкин кадәр туры сызык буйлап бер-беренә параллель урнашкан кишәрлекнең озын ягы буенча
Чокыр-чакырлы рельефлы урында	Чокырлар авышлыкта аркылы урнашырга тиеш
Дымлы туфракларда (кара жиләкле урманнарда) һәм дымлы (озын мүкле) туфракларда	Туфракны киптерү максатларында сулар агып төшү юнәлеше буенча (сөзәклек буенча), аларны табигый су агып төшү чокырларына яисә гамәлдәге мелиоратив челтәрләргә кушып, буразналар яралар
9. Полосалар үзәкләре арасындагы ераклык (буразналар, культуралар рәтләре):	
Туфракны өлешчә эшкәрткәндә	Төп токымны утыртуның әлеге урман үсү районы өчен билгеләнгән санын тәэмин итәргә һәм кирәк булганда агрегаталар (катоклар һәм башкалар) өчен булачак культуралар рәтләре арасында (киңлеге кимендә 3 метрлык) узып йөрү урыннары салынырга тиеш.
Рәтләр арасындагы ераклык	Нарат культуралары өчен - 3-4 м, чыршы өчен - 4 м, карагай өчен - 5 метрга яқын, кедр өчен - 6 метрга яқын (тамырларын казып алганда нарат һәм чыршы өчен 5 метрга кадәр арттырылырга мөмкин)
10. Культуралар рәтләрендә утырту материаллары арасындагы ераклык:	
Чәчкеннәр	0,50-0,75 м кадәр
Эре утырту материалы (үсентеләр)	0,75-1,50 м (күләменә һәм токымына карап)
11. Урман культураларының 1 гектарына башлангыч куелык (урман утыртканда):	
Унайлы үсү шартларындагы кисүләрдә	4 мең данәдән азрак булмаган
Аеруча коры урыннарда	7-8 мең данәгә кадәр
12. 1 гектарга карата нарат	

Күрсәткечләр	Нормативлар (оптималь күрсәткечләр)
культураларының куелыгы:	
Туфракны өлешчә әзерләгәндә	8 мең данәгә кадәр
Тоташ булганда	10-20 мең данәгә кадәр
Хрущевланган майданчыкларда һәм кайры асты кандаласы чыганакларында	15-20 мең данә
Азкыйммәте утыртмаларны өлешчә реконструкцияләгәндә	Урман культураларының оптималь куелыгыннан кимендә 50%
13. Урман культуралары өстәмәләре	Чәчкеннәр һәм утыртмалар шактый корыганда (10%тан артыграк)
14. Урман культуралары исәптән төшереп калдырылырга тиеш	Үсеп китүләре 25%тан ким булганда (комнарны беркетә торган токымнардан тыш)
15. Урманнарның табигый яңару чоры	3-5 ел (һәрбер урман хужалыгы районы өчен аерым билгеләнә)

Төп өстенлек итүче токым	Урман типлары төркеме																				
	С бел.	С бр.	С чер	С пр.	С сф.д.	С тр.лп	С к.ч.	С слж.	С т.ос	Е бр.	Е ө.	Е пр.	Е сф.д.	Е слж.	Е к.	Д слж.	Д пм.	Б ос	Б т.ос.	Зир.	Тал
1	2	3	4	5	6	7	8	9	10	11	12	13	14	15	16	17	18	19	20	21	22
Е, П									-	+	-	-	+	-							
Д, Я, Кл Элмә															-	-					
Б		-	+	-		+	+	-	-	+	-	-	-		-	-					
Ос, Т			+	-		+	+	-	-	+	-	-	-		-	-					
Лп						-	-	-						-	-	-					
К. зирек.																				-	
Тал др.																					
4. Урман культуралары																					
С, Л	+	+	+	-	-	+	+	+	+												
Е, П										+	+	-	-	+	+						
Д, Я, Кл Элмә																+	-				
Б		+	+	-	-	+	+	+	+	+	+			+	+	+					
Ос, Т			+	-	-	+	+	+	+	+	+			+	+	+					
Лп								+		+						+					
К. зирек.																				-	
Тал др.																					-

Искәрмә: + – киңәш ителүче чара;

– – киңәш ителми торган чара;

буш графа – әлеге токым бу урманнар типларының төркемнәренә хас түгел.

2.18. Урман үсү зоналары һәм урманлы районнар буенча урманнардан файдалануга карата таләпләрнең үзенчәлекләре

"Россия Федерациясендә урман үсү зоналары һәм урманлы районнар исемлеген раслау турында" 09.03.2011 ел, №61 Рослесхоз боерыгы нигезендә Урманчылыкның барча территориясе Россия Федерациясенең Европа өлешендәге ылыслы-киң яфраклы урманнар зонасының ылыслы-киң яфраклы (катнаш) урманнар районында урнашкан.

Бүлектә китерелгән нормативлар Россия Федерациясенең Европа өлешендәге ылыслы-киң яфраклы урманнар зонасының ылыслы-киң яфраклы (катнаш) урманнар районына туры килә.

3 БҮЛЕК. УРМАННАРДАН ФАЙДАЛАНУДАГЫ ЧИКЛӘҮЛӘР

3.1. Урманнарның максатчан билгеләнеше төрләре буенча чикләүләр

Урманнарны максатчан билгеләнеше төрләре һәм яклаучы урманнар категорияләре буенча чикләүләр 3.1 таблицادا китерелә.

3.1 таблица

Урманнарның максатчан билгеләнеше төрләре буенча чикләүләр

№ п/п	Урманнарның максатчан билгеләнеше	Урманнарны файдалану буенча чикләүләр
1	2	3
1.	Су саклау зоналарында урнашкан урманнар	Тыела: 1) урман утыртмаларын тоташ кисү; 2) урманнарны саклау һәм яклау өчен, шул исәптән фәнни максатларда агулы химия препаратларын куллану; 3) авыл хужалыгы алып бару, умартачылык һәм печән чабудан гайре; 4) урман плантацияләре булдыру һәм эксплуатацияләү, урман эшкәртү инфраструктурасы булдыру; 5) линияле объектлардан һәм гидротехника корылмаларыннан гайре, капитал төзелеш объектларын урнаштыру.
2.	<p>Табигый һәм башка төр объектларны саклау функциясен үтәүче урманнар:</p> <p>Россия Федерациясе субъектлары милкендә булган, гомуми кулланылыштагы тимер юл, гомуми кулланылыштагы федераль автомобиль юллары, гомуми кулланылыштагы автомобиль юллары буйларындагы саклык урманнары полосалары</p> <p>а) урман-парк зоналары</p>	<p>Урман утыртмаларын тоташ кисү тыела.</p> <p>Тыела: 1) техник регламент белән каралган киңлектән киңрәк итеп линия корылмаларны кисү; 2) урманда аяк асты жәймәсен һәм мүк жыю и эзерләү.</p> <p>Тыела: 1) урманнарны саклау һәм яклау өчен, шул исәптән фәнни максатларда агулы химия препаратлары куллану;</p>

№ п/п	Урманнарның максатчан билгеләнеше	Урманнарны файдалану буенча чикләүләр
1	2	3
	б) яшел зоналар	<p>2) эшчәнлек төрләрен аучылык хужалыгы өлкәсендә башкару; 3) авыл хужалыгын алып бару; 4) файдалы казылма ятмаларын эшләп чыгару; 5) гидротехника корылмаларыннан гайре, капитал төзелеш объектларын урнаштыру. 6) урман плантацияләре булдыру һәм эксплуатацияләү, урман эшкәртү инфраструктурасы булдыру.</p> <p>Тыела:</p> <p>1) урманнарны саклау һәм яклау өчен, шул исәптән фәнни максатларда агулы химия препаратлары куллану; 2) эшчәнлек төрләрен аучылык хужалыгы өлкәсендә башкару; 3) авыл хужалыгын алып бару, печән чабу һәм умартачылыктан гайре, шулай ук авыл хужалыгын алып бару, печән чабу һәм умартачылык максатларында койма кою; 4) файдалы казылма ятмаларын эшләп чыгару; 5) капитал төзелеш объектларын урнаштыру, гидротехника корылмаларыннан, элемент линияләреннән, электрүткәргеч линияләрдән, жир асты торбаүткәргечләреннән гайре; 6) урман плантацияләре булдыру һәм эксплуатацияләү, урман эшкәртү инфраструктурасы булдыру.</p>
3.	Кыйммәтле урманнар	<p>Урман үсентеләрен тоташ кисүләр, әгәр сайлап алып кисүләр яклаучы урманнарның максатчан билгеләнешен саклап калуны тәмин итә торган үз функцияләрен югалта барган урман үсентеләрен алмаштыруны тәмин итми торган очраклардан гайре.</p> <p>Тыела:</p> <p>1) линияле объектлардан һәм гидротехника корылмаларыннан гайре, капитал төзелеш объектларын урнаштыру; 2) урман плантацияләре булдыру һәм</p>

№ п/п	Урманнарның максатчан билгеләнеше	Урманнарны файдалану буенча чикләүләр
1	2	3
		эксплуатацияләү, урман эшкәртү инфраструктурасы булдыру.
4.	Эксплуатация урманнары	Урманнарны файдалануның барлык төрләре рөхсәт ителә.

3.2. Махсус сакланучы урман кишәрлекләре буенча төрләргә чикләү

Махсус сакланучы урман кишәрлекләренә карата хокукый режим Россия Федерациясе Урман кодексының 102, 107 статьялары, Россия Федерациясе Табигый ресурслар министрлыгының "Су саклау зоналарында урнашкан урманнарны, табигый һәм башка объектларны яклау функциясен үтәүче урманнарны, кыйммәтле урманнарны, һәм шулай ук махсус яклана торган урман кишәрлекләрендә урнашкан урманнарны файдалану, саклау, яклау, яңадан үстерү үзенчәлекләрен раслау турында" 14.12.2010 ел, №485 (алга таба – Үзенчәлекләр) боерыгы белән регламентлана.

Махсус сакланучы урман кишәрлекләрендә максатчыл билгеләнеше һәм файдалы функцияләре ярашмаган эшчәнлек башкару тыела.

Махсус сакланучы урман кишәрлекләре төрләре буенча чикләү 3.2 таблицада күрсәтелгән.

3.2 таблица

Махсус сакланучы урман кишәрлекләре төрләре буенча чикләүләр

№ п/п	Махсус сакланучы кишәрлек төрләре (МСК)	Урманнарны файдаланудагы чикләүләр
1	2	3
1.	Су объектлары, чокыр сөзәклекләрендә урнашкан ярсаклагыч, туфраксаклагыч урман кишәрлекләре. Киңлекләре түбәндәгечә булган ярсаклагыч полосаларның чикләрендәге урман кишәрлекләре: кире яки нульле авышлыкка ия булган су яры өчен - 30 м; өч градуска кадәр авышлыкка ия булган су яры өчен - 40 м; өч һәм аннан да югарырак градуска кадәр авышлыкка ия булган су яры өчен - 50 м; агар сазлыклар һәм агынты күлләрнең һәм тиешле су агымнары	Тыела: - Россия Федерациясе Урман кодексының 17 статьясының 4 өлешендә, 21 статьясының 5,1 өлешендә каралган очраклардан гайре, тоташ кисүләргә үткәрергә; - урман эшкәртү инфраструктурасын булдыру; - урман плантацияләрен булдыру; - авыл хужалыгын алып бару, умартачылык һәм печән чабудан гайре; - линияле объектлардан һәм гидротехника корымаларынан гайре, капитал төзелеш объектларын урнаштыру; - элеге урман районында табигый

№ п/п	Махсус сакланучы кишәрлек төрлөрө (МСК)	Урманнарны файдаланудагы чикләүләр
1	2	3
	чикләрендә урнашканнар өчен - 50 м; Чокыр сөзәклегендә урнашкан, чокыр кырыена тоташучы урманнар һәм 50 метрга кадәр кеңлектәге урман полосалары.	шартларда үсеп китә алмаган агачлар, куаклар, лаианалар, башка урман үсемлекләре төрлөрөнөң (токымнарының) интродукциясе. Сайланма кисүләрне бары тик һәлак булган һәм зарарланган урман
2.	Урмансыз кеңлекләр белән чиктәш урман авызлары. Урмансыз кеңлекләр чикләреннән 100 м кеңлектә урнашкан, урман кырыеннан кимендә 1,5-2,0 км ераклыктагы урман авызлары.	утыртмаларына карата гына башкарырга ярый. Даими урманорлык кишәрлекләрендә агач токымнарының жимеш жирүен карап тоту тәртибендә сайланма кисүләрне башкару рөхсәт ителә.
3.	Даими урманорлык кишәрлекләре Табигый югары сыйфатлы урманнарның һәм урман культураларының озак вакытлы чор дәвамында кыйммәтле чәчүлекле сыйфатлары булган агач токымнары орлыкларын алу һәм даими эзерләү өчен формалаштырылган югары житештерүчәнлекле кишәрлекләре.	
4.	Халыкара Кызыл китапка, РФ Кызыл китабына һәм РФ субъектларының Кызыл китапларына кертелгән реликтив һәм эндемик үсемлекләре булган урман кишәрлекләре.	
5.	Сирәк һәм югалу куркынычы янаган кыргый жәнлекләрнең яшәү урыннары. Халыкара Кызыл китапка, РФ Кызыл китабына һәм РФ субъектларының Кызыл китапларына кертелгән сирәк һәм югалу куркынычы янаган кыргый жәнлекләрнең яшәү урыннары булган урман кишәрлекләре.	
6.	Тыюлыклы урман кишәрлекләре. Озак вакытлы чор дәвамында табигый формалашкан, хужалык эшчәнлегә һәм рекреация белән аз	Тыюлыклы урман кишәрлекләрендә түбәндәгеләр рөхсәт ителми: 1) урман утыртмаларын кисү; 2) урманнарны саклау һәм яклау өчен,

№ п/п	Махсус сакланучы кишәрлек төрлөрө (МСК)	Урманнарны файдаланудагы чикләүләр
1	2	3
	<p>жимерелгән 100-150 гектар майданлы, дәүләт табигый тыюлыгы һәм милли паркларның тыюлык зоналары чикләренә кермәүче урман кишәрлекләре.</p>	<p>шул исәптән фәнни максатларда агулы химия препаратларын куллану; 3) авыл хужалыгын алып бару; 4) файдалы казылма ятмаларын эшләп чыгару; 5) капитал төзелеш объектларын урнаштыру. 6) урман эшкәртү инфраструктурасын булдыру; 7) урман плантацияләрен булдыру.</p>
7.	<p>Башка махсус сакланучы урман кишәрлекләре:</p> <p>Тау районнарында урмансыз киңлекләр белән чиктәш жирдә аның өске чиге буйлап 200 м киңлектәге урман киңлекләре.</p> <p>Урмансыз киңлекләрләр арасында урнашкан 100 га урман кишәрлекләре.</p> <p>Тау районнарында 100-200 м киңлектәге полосалар, жирле шартларга бәйле рәвештә, 2,5 мең га артык майданда су жыю чикләре буенча дулкыннар һәм субүләрләр буенда урнашкан, 20°тан артык дулкыннар һәм субүләрләр барлыкка китерә торган.</p> <p>Сөзәклек экспозициясенә бәйсез рәвештә 30° текә урыннар авышлыкларындагы урман кишәрлекләре.</p> <p>Дәүләт табигать заказниклары һәм башка махсус сакланылучы табигать территорияләре чикләрендәге, майданнары аларны барлыкка китергәндә билгеләнә торган урман кишәрлекләре (МСТТ аерым урман кишәрлекләрендә файдалану режимы башка территориягә караганда катгый урнаштырылганда).</p>	<p>Тыела:</p> <p>- Россия Федерациясе Урман кодексының 17 статьясының 4 өлешендә, 21 статьясының 5,1 өлешендә каралган очрактардан гайре, тоташ кисүләргә үткәргә;</p> <p>- урман эшкәртү инфраструктурасын булдыру;</p> <p>- урман плантацияләрен булдыру;</p> <p>- авыл хужалыгын алып бару, умартачылык һәм печән чабудан гайре;</p> <p>- линияле объектлардан һәм гидротехника корылмаларынан гайре, капитал төзелеш объектларын урнаштыру;</p> <p>- әлеге урман районында табигый шартларда үсеп китә алмаган агачлар, куаклар, лаианалар, башка урман үсемлекләре төрләренә (токымнарының) интродукциясе.</p> <p>Сайланма кисүләргә бары тик һәлак булган һәм зарарланган урман утыртмаларына карата гына башкарырга ярыш. Даими урманорлык кишәрлекләрендә агач токымнарының жимеш жирүен карап тоту тәртибендә сайланма кисүләргә башкару рөхсәт ителә.</p>

№ п/п	Махсус сакланучы кишәрлек төрлөрә (МСК)	Урманнарны файдаланудагы чикләүләр
1	2	3
	<p>Мәйданнары аларны барлыкка китергәндә билгеләнә торган, әмма федераль әһәмияттәге махсус сакланылучы табигать территорияләре чикләре буйлап кимендә 1000 м киңлектәге полосалы саклау зоналары чикләрендәге урман кишәрлекләре.</p>	
	<p>Көртлекләрнең гөлдәрәү урыннары тирәли 300 м радиустагы урман кишәрлекләре, 10 мең га урманга 3 тән артык шундый урман кишәрлеге исәбенән.</p>	
	<p>Елганың яисә кондызлар яши торган бүтән су объектының һәр яры буйлап 100 м киңлектәге урман полосалары.</p>	
	<p>Бал бирә торган кишәрлекләр (өлгереп килүче, өлгергән һәм картайган урман үсентеләре, даими умартачылыклар тирәли 3 км радиуста юкә һәм ак сәрби өстенлек итә торган урманнар).</p>	
	<p>Агачларны даими рәвештә жентекләп үлчәү һәм озак чорда агач-куак үсентеләре белән капланган урында урман корылышы яисә урман хужалыгы тамгалары белән төзекләндерелгән һәм урман корылышы планшетларына кертелгән үсентеләрне төгәл чагылдыру өчен билгеләнгән даими сынау мәйданнары.</p>	
	<p>Шифаханәләр, балалар лагерьлары, ял йортлары, пансионатлар, туристик базалар һәм башка дөвалау һәм савыктыру учреждениеләре тирәли 1 километрдан артык булмаган радиуста (дөвалау-савыктыру урыннарын шифаханә (тау шифаханәсе) саклау</p>	

№ п/п	Махсус сакланучы кишэрлек төрлөре (МСК)	Урманнарны файдаланудагы чиклөөлөр
1	2	3
	округларының беренче, икенче һәм өченче зоналарында яисә урман хужалыгын алып баруның һәм урманнардан файдалануның шундый ук режимы булган яклаучы урманнарның бүтән категорияләре урманнарында урнашмаган булсалар, алар бүленэләр.	
	100 алып 250 м киңлектәге урман полосалары, жирле шартларга карап, федераль яисә региональ туристик маршрутның ике ягына таба да.	
	Авыл торак пунктлары һәм бакчачылык ширкәтләре тирәли 1 км киңлектәге урман кишэрлекләре.	

Искәрмә. Махсус якланучы урман кишэрлекләре урнашкан жир һәм аларның майданы урманнар коруны проектлаганда күрсәтелә.

3.3. Урманнарны файдалану төрлөре буенча чиклөөлөр

Урманнарны файдалану төрлөре буенча чиклөөлөр 3.3 таблицада күрсәтелгән.

3.3 таблица

Урманнарны файдалану төрлөре буенча чиклөөлөр

№ п/п	Урманнардан рөхсәтле файдалану төрлөре	Урманнарны файдаланудагы чиклөөлөр
1	2	3
1.	Үзагач эзерләү	Диләнке хисабын узып китүче (үзагач алу өчен мөмкин булган күләм) күләмдәге, һәм шулай ук кисентеләрнең яшен бозып үзагач эзерләү тыела (Россия Федерациясе Урман кодексының 29 статьясындагы 4 өлеше). 01.08.2011 ел, № 337 Рослесхоз боерыгы белән расланган Үзагач эзерләү кагыйдәләре нигезендә: а) елга һәм чишмә үзәннәрен сөйрәмә жир трассалары һәм урман юллары сыйфатында куллану рөхсәт ителми; б) диләнке чикләрендә урман утыртмаларын, үсемчелек катлавын һәм туфракларны зарарлау,

№ п/п	Урманнардан рөхсәтле файдалану төрләре	Урманнарны файдаланудагы чикләүләр
1	2	3
		<p>урманнарны сәнэгать һәм башка калдыклар белән чүпләү рөхсәт ителми;</p> <p>в) юлларны, күперләрне һәм агач кисеп салынган юлларны, һәм шулай ук киптерүче челтәрне, юл, гидромелиоратив һәм башка корылмаларны, су агымнарын, чишмәләрне, елгаларны саклау мөһим;</p> <p>г) өемнәрне (кисеп ташланган һәм диләнкедә калдырылган агачларны исәпкә алып) һәм кисеп ташланган асылынып төшкән агачларны калдыру, саклап калынырга тиешле яшь агачны зарарлау яисә бетерү тыела.</p> <p>д) чик, квартал, диләнке һәм башка баганаларны һәм агачлардагы һәм агач төпләрендәге билгеләрне, ярлыкларны һәм номерларны бетерү яисә зарарлау тыела;</p> <p>е) кисүгә тиешле булмаган һәм Россия Федерациясенең Үзагач эзерләү кагыйдәләре һәм урман законнары нигезендә сакланырга тиешле агачларны, шул исәптән орлык бирүче һәм плюс агачларын кисү һәм зарарлау тыела;</p> <p>ж) рөхсәт ителгән вакыты (рөхсәт ителгән кичектереп торуларны исәпкә алып) тәмамланганнан соң Үзагач эзерләү, һәм шулай ук файдалану хокукы туктатылганнан соң яисә тәмамланганнан соң Үзагач эзерләү рөхсәт ителми;</p> <p>з) билгеләнгән вакытка (рөхсәт ителгән кичектереп торуларны исәпкә алып) Үзагачны алып чыкмыйча диләнкедә калдыру рөхсәт ителми;</p> <p>и) диләнке эшләп чыгаруның технологик картасында каралмаган урыннарга Үзагач чыгару, тарттыру рөхсәт ителми;</p> <p>к) диләнке чистарту буенча эшләрне үтәмәү яисә үз вакытында үтәмәү рөхсәт ителми;</p> <p>л) сөйрәмә жирләрдән һәм төяү майданнарыннан кала туфракның өске уңдырышлы катламын юк итү рөхсәт ителми.</p> <p>Диләнкеләрдә Үзагач эзерләгәндә яшәргә яраклы, аларның табигый ареалы чикләрендә үсеп китүче (әгәр дә тиешле агач токымының урманнар</p>

№ п/п	Урманнардан рөхсәтле файдалану төрләре	Урманнарны файдаланудагы чикләүләр
1	2	3
		<p>составындагы мәйданы өлеше урманчылык мәйданының 1 процентыннан артып китмәсә) кыйммәтле агач токымнарын (имән, бук, корычагач, эрбет, юкә, күг, элмә, кара зирек, чәчә торган каштан) кисү рөхсәт ителми.</p> <p>Россия Федерациясе Кызыл китабына, Татарстан Республикасы Кызыл китабына кертелгән зат төрләре сакланьрга тиешле.</p> <p>Үзагач эзерләгәндә урман утыртмалары агачлары составында өч һәм аннан да күбрәк берәмлектә эрбет булган өлгергән, картайган урман утыртмаларын кисү рөхсәт ителми.</p>
2.	Чәер эзерләү	<p>Түбәндәгеләргә кирт салу тыела:</p> <p>а) аларны бетергәнчегә хәтле зарарлы организмнар чыганакларындагы урман утыртмаларына;</p> <p>б) урман янгыннары, зарарлы организмнар һәм башка тискәре факторлар нәтижәсендә зарарланган һәм зәгыйфьләнган урман утыртмаларына;</p> <p>в) Россия Федерациясе законнары нигезендә үзагач эзерләү максатында өлгергән һәм картайган урман утыртмаларын тоташ яки сайланма кисүләр рөхсәт ителмәгән урманнардагы урман утыртмаларына;</p> <p>г) даими урман-орлыкчылык кишәрлекләрендә, урман-орлыкчылык плантацияләрендә, генетик резервацияләрдә урнашкан урман утыртмаларына, һәм шулай ук плюс агачларына, орлыкчыкларга, орлык чәчәклекләренә һәм полосаларына (24.01.2012 елдан № 23 Рослесхоз боерыгы белән расланган Чәер эзерләү кагыйдәләренең 7 пункты).</p>
3.	Агач булмаган урман ресурсларын эзерләү һәм жыеп алу	<p>Агач булмаган урман ресурсларын эзерләү һәм жыеп алу өчен үсемлекләренең түбәндәге төрләрен куллану тыела:</p> <ul style="list-style-type: none"> - РФ Кызыл китабына һәм Татарстан Республикасы Кызыл китабына кертелгәннәрне; - наркотик чара дип табылганнарны; - аларның үзагачын эзерләү рөхсәт ителмәгән агачларның һәм куакларның төрләре (токымнары) исемлегенә кертелгәннәрне.

№ п/п	Урманнардан рөхсәтле файдалану төрләре	Урманнарны файдаланудагы чикләүләр
1	2	3
		<p>Агач булмаган урман ресурсларын эзерләү һәм жыеп алу чикләнергә яки радиоактив матдәләр белән пычранган районнарда билгеләнгән тәртиптә тыелырга мөмкин. 05.12.2011 ел, № 512 Рослесхоз боерыгы белән расланган Агач булмаган урман ресурсларын эзерләү һәм жыеп алу кагыйдәләре нигезендә:</p> <ul style="list-style-type: none"> - эрозиягә каршы урманнарда; су объектлары, чокыр авышлыклары буйларында урнашкан ярсаклагыч һәм туфраксаклагыч урман кишәрлекләрендә, һәм шулай ук тулылыгы 0,8-1,0 булган яшь агачларда һәм йомылмаган урман культураларында түмәр сагызын эзерләү рөхсәт ителми (13 пункт); - агачларны туз эзерләү өчен кисү тыела (14 пункт); - урманнардагы табигый һәм башка объектларны саклау функциясен башкаручы катламнарны жыеп алу тыела (20 пункт).
4.	Азык-төлек урман ресурсларын эзерләү һәм дару үләннәрен жыеп алу	<p>Аларның төрләре Кызыл китапка, Татарстан Республикасы кызыл китабына кертелгән яки наркотик матдәләр булып саналган гөмбәләрне һәм кыргый үсүче үсемлекләрне эзерләү һәм жыеп алу рөхсәт ителми.</p> <p>Азык-төлек урман ресурсларын эзерләү һәм дару үләннәрен жыеп алу радиоактив матдәләр белән пычранган районнарда билгеләнгән тәртиптә чикләнергә мөмкин.</p> <p>05.12.2011 ел, № 511 Рослесхоз боерыгы белән расланган Азык-төлек урман ресурсларын эзерләү һәм дару үләннәрен жыеп алу кагыйдәләре нигезендә:</p> <ul style="list-style-type: none"> - жимеш бирә торган агачларны кисү һәм жимешләрне эзерләү өчен ботакларны кискәләү тыела; - чикләвекләрне эзерләгәндә агачларны һәм куакларны кисү, һәм шулай ук агачларны һәм куакларны зарарлый торган ысулларны куллану тыела (15 пункт); - гөмбәләрне эзерләү аларның ресурсларын саклауны тәмин итүче ысуллар белән башкарылырга тиеш (16 пункт);

№ п/п	Урманнардан рөхсәтле файдалану төрләрe	Урманнарны файдаланудагы чикләүләр
1	2	3
		<p>- каен согын эзерләү өлгергән урман кишәрлекләрендә кисәренә 5 елдан да ким булмаган вакыт кала рөхсәт ителә (17 пункт);</p> <p>- башка азык-төлек ресурсларын эзерләү аларның куаклыклары торышын начарлатмый торган ысуллар белән башкарылырга тиеш;</p> <p>үсемлекләргә тамырлары белән өзеп алырга, яфракларын (вайдаларын) һәм тамырларын зарарларга тыела (18 пункт).</p>
5.	Аучылык хужалыгы өлкәсендә эшчәнлек төрләрен башкару	Яшел зоналарда һәм урман-парк зоналарында, һәм шулай ук шәһәр урманнары территорияләрендә аучылык хужалыгы өлкәсендәге эшчәнлек төрләрен башкару тыела (Россия Федерациясе Урман кодексының 105 статьясының 3 өлешендәге 2 пункт).
6.	Авыл хужалыгын алып бару.	<p>Су саклау зоналарында урнашкан урманнарда, речән чабу һәм умартачылыктан гайре, авыл хужалыгын алып бару тыела (Россия Федерациясе Урман кодексының 104 статьясының 1 өлешендәге 3 пункт).</p> <p>Сак урманнарының яр буе чикләрендә жирләргә сөрү, авыл хужалыгы хайваннарын көтү һәм алар өчен жәйге лагерьлар, ванналар оештыру тыела (Россия Федерациясе Су кодексының 65 статьясындагы 17 өлешнең 1, 3 пунктлары).</p> <p>Урман-парк зоналарында авыл хужалыгын алып бару тыела (Россия Федерациясе Урман кодексының 105 статьясының 3 өлешендәге 3 пункт).</p> <p>Яшел зоналарда, печән чабу һәм умартачылыктан, һәм шулай ук печән чабу һәм умартачылык максатларында киртәләп алулардан гайре, авыл хужалыгын алып бару тыела (Россия Федерациясе Урман кодексының 105 статьясының 5 өлешендәге 2 пункт).</p> <p>Шәһәр урманнарында авыл хужалыгын алып бару тыела (Россия Федерациясе Урман кодексының 105 статьясының 5.1 өлеше).</p> <p>Тыюлыклы урман кишәрлекләрендә авыл хужалыгын алып бару тыела (Россия Федерациясе Урман кодексының 107 статьясының 2 өлеше).</p>

№ п/п	Урманнардан рөхсәтле файдалану төрләрe	Урманнарны файдаланудагы чикләүләр
1	2	3
		Махсус сакланучы урман кишәрлекләрендә, тыюлыклы урман кишәрлекләреннән гайре, печән чабу һәм умартачылыктан кала, авыл хужалыгын алып бару тыела (Россия Федерациясе Урман кодексының 107 статьясының 2.1 өлеше).
7.	Фәнни-тикшеренү эшчәнлеген, мәгариф эшчәнлеген башкару.	<p>Урманнарны фәнни-тикшеренү һәм мәгариф эшчәнлегенә өчен файдаланганда түбәндәгеләр рөхсәт ителми:</p> <p>а) бирелгән урман кишәрлегеннән читтә урман үсентеләрен, үсемлекләр капламын һәм туфрак зарарлау;</p> <p>б) бирелгән урман кишәрлеген һәм аның чикләрендәге территорияләрне төзелеш һәм көнкүреш калдыклары, агач калдыклары, бүтән калдыклар белән чүпләү;</p> <p>в) бирелгән урман кишәрлегенә һәм аның чикләрендәге майданнарны химик һәм радиоактив матдәләр белән пычрату (23.12.2011 ел, № 548 Рослесхоз боерыгы белән расланган Урманнарны фәнни-тикшеренү һәм мәгариф эшчәнлегенә өчен файдалану кагыйдәләренең 9 пункты).</p> <p>Агулы химик препаратларны куллану тыела (Россия Федерациясе Урман кодексының 103 статьясындагы 5 өлеше, 104 статьясындагы 1 өлеше, 105 статьясындагы 3 өлешенең 1 пункты).</p>
8.	Рекреация эшчәнлеген башкару	<p>Рекреация эшчәнлеген башкаруга бирелгән урман кишәрлекләрендә табигый ландшафтлар, хайваннар дөньясы объектлары, су объектлары саклануыга тиешле (Россия Федерациясе Урман кодексының 41 статьясындагы 3 өлеше).</p> <p>21.02.2012 ел, № 62 Рослесхоз боерыгы белән расланган Урманнарны рекреация эшчәнлеген башкару өчен файдалану кагыйдәләре нигезендә:</p> <ul style="list-style-type: none"> - рекреация эшчәнлеген башкару буенча урманнар эйләнә-тирә мохиткә һәм кеше сәламәтлегенә зарар китерми торган ысуллар белән файдаланыла (6 пункт); - вакытлыча корылмаларны, физкультура-сәламәтләндрү, спорт һәм спорт-техник корылмаларны вакытлыча урнаштыру барыннан

№ п/п	Урманнардан рөхсәтле файдалану төрләре	Урманнарны файдаланудагы чикләүләр
1	2	3
		да элек агачлар һәм куаклар булмаган урыннарда, ә алар булмаганда - артык кыйммәтле булмаган урман утыртмалары булган урыннарда, урманнарны үзләштерү проектында билгеләнгән урыннарда рөхсәт ителә (8 пункт);
9.	Урман плантацияләрен булдыру һәм аларны эксплуатацияләү	Плантация булдыру максатларында түбәндәгеләрне файдалану рөхсәт ителми: а) су саклау зоналарында урнашкан урманнарны; б) табигый һәм башка төр объектларны саклау функциясен үтәүче урманнарны; в) кыйммәтле урманнарны; г) махсус сакланучы урман кишәрлекләрендә урнашкан урманнарны (14.12.2010 ел, №485 Рослесхоз боерыгы белән расланган Су саклау зоналарында урнашкан урманнарны, табигый һәм башка объектларны яклау функциясен үтәүче урманнарны, кыйммәтле урманнарны, һәм шулай ук махсус яклана торган урман кишәрлекләрендә урнашкан урманнарны файдалану, саклау, яклау, яңадан үстерү үзәнчәлекләренен 30 пункты).
10.	Жимешле, жиләкле, декоратив урман үсемлекләрен, дару үсемлекләрен үстерү.	05.12.2011 ел, № 510 Рослесхоз боерыгы белән расланган Урманнарны жимешле, жиләкле, декоратив урман үсемлекләрен, дару үләннәрен өчен файдалану кагыйдәләре нигезендә: - жимешле, жиләкле, декоратив урман үсемлекләрен, дару үләннәрен үстерү өчен, беренче чиратта, урман фонды жирләре составындагы урмансыз жирләре, һәм шулай ук урман булмаган диләнкеләрне, аланнарны һәм аларга урман культураларын утыртканчы урманның табигый торгызылуы мөмкин булмаган башка урман үсемлекләре белән капланмаган жирләр; рекультивацияләнергә тиешле (эшләнелгән торфлыклар һ.б.) (11 пункт) жирләр файдаланыла. - жимешле, жиләкле, декоратив урман үсемлекләрен, дару үләннәрен үстерү өчен реконструкцияләүгә билгеләнмәгән азкыйммәтле утыртма кишәрлекләре файдаланырга мөмкин (12 пункт); - Россия Федерациясенен Кызыл китабына, Татарстан Республикасы Кызыл китабына

№ п/п	Урманнардан рөхсәтле файдалану төрләрe	Урманнарны файдаланудагы чикләүләр
1	2	3
		кертелгән үсемлек төрләрe очрый торган урман кишәрлекләрeн жимешле, жыләкле, декоратив урман үсемлекләрeн, дару үләннәрeн үстерү өчен куллану Россия Федерациясe Урман кодексының 59 статьясы (13 пункт) нигезендә тыела.
11.	Урман үсемлекләрeнeң утырту материалларын (үсентеләрнe, чәчкечләрнe) үстерү	<p>19.07.2011 ел, № 308 Рослесхоз боерыгы белән расланган Урманнарны урман үсемлекләрeнeң утырту материалларын үстерү өчен файдалану кагыйдәләрe нигезендә:</p> <ul style="list-style-type: none"> - урман үсемлекләрeнeң утырту материалларын (үрентеләр, чәчкечләр) үстерү өчен, иң беренчe чиратта, урман фонды жирләрe составындагы урман белән капланмаган жирләрнe, һәм шулай ук урмансыз диләнкеләрнe, аланнарны һәм башка, урман үсемлекләрe белән капланмаган, урманнар урнашкан бүтән категория жирләрe файдаланыла (11 пункт); - урман үсемлекләрeнeң утырту материалларын (үрентеләр, чәчкечләр) үстерү өчен урман үсемлекләрeнeң яхшыртылган һәм сортлы орлыклары, яки, әгәр андый орлыклар булмаса, урман үсемлекләрeнeң нормаль орлыклары кулланыла (12 пункт); - урман үсемлекләрeнeң утырту материалларын (үрентеләр, чәчкечләр) үстерү өчен урман үсемлекләрeнeң районнарга бүленмәгән орлыкларын, һәм шулай ук сыйфаты тикшерелмәгән урман үсемлекләрe орлыкларын, чәчүлекләрeн һәм башкаларын куллану тыела (13 пункт); - Россия Федерациясeнeң Кызыл китабына, Россия Федерациясe субъектларының кызыл китапларына кертелгән үсемлек төрләрe очрый торган урман кишәрлекләрeн урман утыртмаларының утырту материалларын (үсентеләрнe, чәчкечләрнe) үстерү өчен файдалану Россия Федерациясe Урман кодексының 59 статьясы (14 пункт) нигезендә тыела.
12.	Жир асты байлыklarын геологик өйрәнү, файдалы казылма	Яшел зоналарда һәм урман-парк зоналарында, һәм шулай ук шәһәр урманнары территорияләрендә файдалы казылма

№ п/п	Урманнардан рөхсәтле файдалану төрләрe	Урманнарны файдаланудагы чикләүләр
1	2	3
	ятмаларын эшләп чыгару буенча эшләрне башкару	<p>чыганаclarын эшләү тыела (Россия Федерациясе Урман кодексының 105 статьясының 3 өлешендәге 4 пункт).</p> <p>Урманнарны жир асты байлыclarын геологик өйрәнү, файдалы казылма чыганаclarын эшләү буенча эшләр башкару максатларында файдаланганда түбәндәгеләр рөхсәт ителми:</p> <p>а) бульдозер ярдәмендә агачларны аудару һәм урман кишәрлекләрен агач үсемлекләреннән чистарту, чик буе полосаларын һәм урман авызларын агач калдыclarы белән чүпләү, урман авызындагы агачларның кәүсәләрен һәм скелет тамырларын зарарлау, жәйге чорда яңа киселгән үзагачларны махсус чараларсыз гына урманда саклау;</p> <p>б) урман утыртмаларын суга батыру һәм озак итеп су бастыру;</p> <p>в) бирелгән урман кишәрлеге чигендәге урман үсентеләрен, үсемлекләр капламын һәм туфрак зарарлау;</p> <p>г) урманнарны төзелеш, сәнәгать, агач, көнкүреш һәм бүтән калдыclar, чүпләр белән чүпләү;</p> <p>в) бирелгән урман кишәрлеге мәйданын һәм аның чикләрендәге территорияләрне химик һәм радиоактив матдәләр белән пычрату;</p> <p>г) ирекле, билгеләнмәгән маршрутлар буйлап, шул исәптән урман кишәрләше чикләрендә транспорт чараларында һәм бүтән механизмдарда йөрергә (27.12.2010 ел, №515 Рослесхоз боерыгы белән расланган Урманнардан үзагач һәм башка урман ресурсларын эшкәртү өчен файдалану кагыйдәләренең 18 пункты).</p>
13.	Сусаклагычлар һәм башка ясалма су объектлары, һәм шулай ук гидротехника корылмалары һәм махсулаштырылган портлар төзү һәм эксплуатацияләү	Тыюлыклы урман кишәрлекләрендә сусаклагычлар һәм башка су объектлары, һәм шулай ук гидротехника корылмалары һәм махсулаштырылган портлар төзү һәм эксплуатацияләү тыела (Россия Федерациясе Урман кодексының 107 статьясының 2 өлешендәге 5 пункт).
14.	Линияле объектлар төзү, реконструкцияләү һәм	Урманнарны линияле объектлар төзү, реконструкцияләү һәм эксплуатацияләү өчен

№ п/п	Урманнардан рөхсәтле файдалану төрләре	Урманнарны файдаланудагы чикләүләр
1	2	3
	эксплуатацияләү	<p>файдаланганда түбәндәгеләр рөхсәт ителми:</p> <p>а) бирелгән урман кишәрлегеннән читтә урман үсентеләрен, үсемлекләр капلامын һәм туфрак зарарлау;</p> <p>б) бирелгән урман кишәрлеген һәм бирелгән урман кишәрлеге чикләрендәге янәшә урнашкан территорияләрне төзелеш һәм көнкүреш калдыклары, агач калдыклары, бүтән калдыклар белән чүпләү;</p> <p>в) бирелгән урман кишәрлеге мәйданын һәм аның чикләрендәге территорияләрне химик һәм радиоактив матдәләр белән пычрату;</p> <p>г) бирелгән урман кишәрлеге һәм тиешле сак зоналары чикләрендәге ирекле, билгеләнмәгән маршрутлар буйлап транспорт чараларында һәм бүтән механизмдарда йөрергә (10.06.2011 ел, №223 Рослесхоз боерыгы белән расланган Урманнардан үзагач һәм башка урман ресурсларын эшкәртү өчен файдалану кагыйдәләренең 15 пункты).</p> <p>Урманнарны урман-парк зоналарында линияле объектлар төзү, реконструкцияләү һәм эксплуатацияләү өчен файдалану тыела (Россия Федерациясе Урман кодексының 105 статьясының 3 өлешендәге 5 пункт).</p>
15.	Үзагач һәм башка урман ресурсларын эшкәртү	<p>Сак урманнарында, һәм шулай ук махсус сакланучы урман кишәрлекләрендә урман эшкәртү инфраструктурасын булдыру тыела (Россия Федерациясе Урман кодексының 14 статьясындагы 2 өлеше).</p> <p>Урманнарны үзагач һәм башка урман ресурсларын эшкәртү өчен файдаланганда түбәндәгеләр рөхсәт ителми:</p> <p>а) жир өсте һәм туфрак эчендәге су агынтыларын бозарлык, урман кишәрлекләрен су бастырырлык яисә сазландырырлык итеп эшләр башкару һәм корылмалар төзү;</p> <p>б) бирелгән урман кишәрлеген һәм бирелгән урман кишәрлеге чикләрендәге янәшә урнашкан территорияләрне төзелеш һәм көнкүреш калдыклары, агач калдыклары, бүтән калдыклар белән чүпләү;</p>

№ п/п	Урманнардан рөхсәтле файдалану төрләре	Урманнарны файдаланудагы чикләүләр
1	2	3
		<p>в) бирелгән урман кишәрлеге мәйданын һәм аның чикләрендәге территорияләрне химик һәм радиоактив матдәләр белән пычрату;</p> <p>г) бирелгән урман кишәрлеге чикләрендәге ирекле, билгеләнмәгән маршрутлар буйлап транспорт чараларында һәм бүтән механизмдарда йөрергә (12.12.2011 ел, № 517 Рослесхоз боерыгы белән расланган Урманнардан үзагач һәм башка урман ресурсларын эшкәртү өчен файдалану кагыйдәләренең 6 пункты).</p>
16.	Дини эшчәнлек башкару	<p>Дини эшчәнлек башкарганда түбәндәгеләр рөхсәт ителми:</p> <p>а) бирелгән урман кишәрлегеннән читтә урман үсентеләрен, үсемлекләр капламын һәм туфрак зарарлау;</p> <p>б) бирелгән урман кишәрлегеннән читтә өске сулар һәм туфрак эченә сулар агып төшүне бозарлык, урман кишәрлекләрен су бастырырлык яисә сазландырырлык итеп эшләр башкару һәм корылмалар төзү;</p> <p>в) бирелгән урман кишәрлеген һәм аның янындагы территорияләрне төзелеш һәм көнкүреш калдыклары, агач калдыклары, бүтән калдыклар белән чүпләү;</p> <p>в) ирекле, билгеләнмәгән маршрутлар буенча транспорт чараларында һәм бүтән механизмнарда үтеп керү.</p>