



Боерык

22 октябрь 2013

№ 571/17-осн

Казан ш.

Кэлэй урманчылыгының урман хужалыгы регламентын раслау хакында

Россия Федерациясе Урман кодексының 87 статьясының 2 өлеше, 2008 елның 22 маенда кабул ителгән “Татарстан Республикасында урманнардан файдалану турында” 22-ТРЗ номерлы Татарстан Республикасы Законының 3 статьясының 3 өлешендәге 1 пункты нигезендә,

боерык бирәм:

1. Кэлэй урманчылыгының урман хужалыгы регламентын расларга.
2. Мәгълүмати технологияләрне үстерү секторы житәкчесенә (М.В. Киселев) әлеге боерыкны теркәү һәм бастырып чыгаруны техник яктан тәэмин итәргә.
3. Юридик бүлек башлыгына (М.В. Зайцева) әлеге боерыкны дәүләт теркәвенә алу һәм Татарстан Республикасы Юстиция министрлыгының Рәсми хокукый мәгълүмат порталында (PRAVO.TATARSTAN.RU) рәсми төстә бастырып чыгару өчен Татарстан Республикасы Юстиция министрлыгына жибәрергә.
4. Финанс, бухгалтерлык исәбе һәм контрольлеге бүлеге башлыгына (А.К. Ганиева) әлеге боерыкны татар теленә тәржемә итүгә бәйле булган чыгымнарны финанслауны тәэмин итәргә.
5. Әлеге боерык үтәлешен контрольдә тотуны үз жаваплылыгымда калдырам.

Министр в.б.

Х.Г. Мусин



Татарстан Республикасы

Татарстан Республикасы Урман хужалыгы министрлыгы

**Кәләй урманчылыгының
урман хужалыгы регламенты**

Казан, 2013 ел

Эчтәлек

КЕРЕШ	5
Россия Федерациясенә закон чыгару актлары.....	6
Урман хужалыгы регламентын төзү буенча мәгълүмати база.....	13
1 БҮЛЕК. ГОМУМИ МӘГЪЛУМАТЛАР	15
1.1. Урманчылыкка кыскача сыйфатлама.....	15
1.2 Урманнардан файдалануның рөхсәт ителгән төрләре.....	29
2 БҮЛЕК. УРМАННАРДАН РӨХСӘТЛЕ ФАЙДАЛАНУ НОРМАТИВЛАРЫ, ПАРАМЕТРЛАРЫ ҺӘМ ВАКЫТЛАРЫ, УРМАННАРНЫ САКЛАУ, ЯКЛАУ ҺӘМ ЯҢАДАН ҮСТЕРҮ БУЕНЧА НОРМАТИВЛАР	34
2.1 Үзагач эзерләгәндә урманнардан рөхсәтле файдалану нормативлары (диләнке хисабы), параметрлары һәм вакытлары.....	34
2.2. Урманнардан чәер эзерләү өчен файдалану нормативлары, параметрлары һәм вакытлары.....	71
2.3 Урманнардан агач булмаган урман ресурсларын эзерләү һәм жыю өчен файдалану нормативлары, параметрлары һәм вакытлары.....	71
2.4 Урманнардан азык-төлек урман ресурслары эзерләү һәм дару үләннәре жыю өчен файдалану нормативлары, параметрлары һәм вакытлары.....	75
2.5 Урманнардан аучылык хужалыгы өлкәсендә эшчәнлек төрләре башкару өчен файдалану нормативлары, параметрлары һәм вакытлары.....	82
2.6. Урманнардан авыл хужалыгы алып бару өчен файдалану нормативлары, параметрлары һәм вакытлары.....	84
2.7. Урманнардан фәнни-тикшеренү һәм мәгариф эшчәнлеген башкару өчен файдалану нормативлары, параметрлары һәм вакытлары.....	91
2.8 Урманнардан рекреация эшчәнлеген башкару өчен файдалану нормативлары, параметрлары һәм вакытлары.....	91
2.9 Урманнардан урман плантацияләре булдыру һәм аларны эксплуатацияләү өчен рөхсәтле файдалану нормативлары, параметрлары һәм вакытлары.....	104
2.10 Урманнардан жимешле, жиләкле, декоратив урман үсемлекләре һәм дару үләннәре үстерү өчен файдалану нормативлары, параметрлары һәм вакытлары.....	104
2.11 Урманнардан урман үсентеләренә утырту материалларын (чәчкеннәр, үсентеләр) үстерү өчен файдалану нормативлары, параметрлары һәм вакытлары.....	104
2.12 Урманнардан жир асты байлыklarын геологик өйрәнү, файдалы казылма байлыklarын чыгару урыннарын эшләү өчен файдалану нормативлары, параметрлары һәм вакытлары.....	105
2.13 Урманнардан сусаклагычлар һәм башка төрле ясалма су объектлары, шулай ук гидротехника корылмалары һәм махсуслаштырылган портлар төзү һәм	

эксплуатациялүү өчен файдалану нормативлары, параметрлары һәм вакытлары.....	107
2.14 Урманнардан линияле объектлар төзү, үзгәртеп кору, эксплуатациялүү өчен файдалану нормативлары, параметрлары һәм вакытлары.....	110
2.15 Урманнардан үзагач һәм башка төрле урман ресурсларын эшкәртү өчен файдалану нормативлары, параметрлары һәм вакытлары.....	117
2.16 Урманнардан дини эшчәнлек өчен файдалану нормативлары, параметрлары һәм вактыра.....	118
2.17 Урманнарны саклау, яклау һәм яңадан үстерүгә карата таләпләр.....	118
2.18 Урманнардан урман үсә торган зоналар һәм урманлы районнар буенча файдалануга карата таләпләрнең үзенчәлекләре.....	169
3 БҮЛЕК. УРМАННАРДАН ФАЙДАЛАНУДА ЧИКЛӘҮЛӘР.....	170
3.1 Урманнардан максатчан файдалану төрләре буенча чикләүләр.....	170
3.2 Урман кишәрлекләренең махсус саклана торган төрләре буенча чикләүләр.....	172
3.3 Урманнардан файдалану төрләре буенча чикләүләр.....	176

КЕРЕШ

Әлеге урман хужалыгы регламенты – Кәләй урманчылығы урманнарын файдалануны, саклауны, яклауны һәм яңадан житештерүне гамәлгә ашыру өчен нигез булып тора.

Урман хужалыгы регламенты 2006 елның 4 декабрдәге 200-ФЗ номерлы Россия Федерациясе Урман кодексының (алга таба – РФ УК) 87 статьясының 7 өлеше нигезендә, 2012 елның 4 апрелдәге “Урман хужалыгы регламентлары составын, аларны эшләү тәртибен, аларның гамәлдәге вакытын һәм аларга үзгәрешләр кертү тәртибен раслау турында” 126 номерлы Рослесхоз боерыгы белән расланган программа буенча эшләнә.

Урман хужалыгы регламенты урманчылыкның территориясенә, урман үстерү шартларына карата кулланылучы урманнарны комплекслы үзләштерүнең нормативлары һәм параметрлары жыелмасын үз эченә ала һәм урман кишәрлекләренең хокукый тәртибен билгели.

Урман хужалыгы регламенты урманчылык чикләрендә урманнардан файдалану, аларны саклау, яклау, яңадан торгызуны гамәлгә ашыручы гражданныр һәм юридик затлар тарафыннан мәжбүри үтәлергә тиешле (РФ УК 87 ст., 6 ө.).

Урман хужалыгы регламентында урманчылык чикләрендә урнашкан урманнарга карата, РФ УК 87 статьясының 5 өлеше нигезендә, түбәндәгеләр аныклана:

- РФ УК 25 статьясы нигезендә билгеләнүче урманнардан файдалануның рөхсәт ителгән төрләре;

- агач кисентеләренең яше, диләнке хисабы, урманнардан файдалану вакытлары һәм алардан рөхсәтле файдалануның башка параметрлары;

- РФ УК 27 статьясы нигезендә урманнардан файдалануны чикләү;

- урманнарны саклау, яклау, яңадан торгызуга карата таләпләр;

Урманнардан файдалануның төрләре буенча ел саен мөмкин булган файдалану күләмнәре урман хужалыгы регламентының гамәлдәге вакыты өчен билгеләнгән һәм түбәндәгеләрне тәмин итәргә тиеш:

- урманның кеше сәламәтлегенә өчен әйләнә-тирәлекне булдыручы, су саклаучы, яклаучы, санитар-гигиена һәм башка файдалы үзлекләрен саклау һәм көчәйтү;

- жәмгыятьнең урманнарга һәм урман ресурсларына булган ихтыяжларын канәгатьләндерү буенча урманнардан күпмаксатлы, рациональ, өзлексез, бетермичә файдалану;

- урманнарның токым составын һәм сыйфатын яңадан үстерү, яхшырту, аларның продуктлылыгын, сакланышын һәм якланылуын арттыру;

- урман фонды жирләреннән рациональ файдалану;

- бердәм техник сәясәт нигезендә урман хужалыгын алып баруның нәтижелелеген арттыру, фән, техника һәм алдынгы тәжрибә казанышларын куллану;

- биологик төрлеләген, тарихи-мәдәни һәм табигый мирас объектларын саклау.

Түбәндәрәк аларга нигезләнеп урман хужалыгы регламенты булдырылган норматив-хокукий, норматив-техник, методик закон документларының исемлеге китерелә:

Россия Федерациясенең Закон чыгару актлары

2006 елның 4 декабрдәге 200-ФЗ номерлы Россия Федерациясе Урман кодексы (алга таба – РФ УК).

2006 елның 3 июндәге 74-ФЗ номерлы Россия Федерациясе Су кодексы (алга таба – РФ СК).

2001 елның 25 октябрдәге 136-ФЗ номерлы Россия Федерациясе Жир кодексы (алга таба – РФ ЖК).

1994 елның 30 ноябрдәге 51-ФЗ номерлы Россия Федерациясе Гражданнар кодексы (алга таба – РФ ГК).

1992 елның 21 февралдәге "Жир асты байлыклары турында" 2395-1 номерлы Россия Федерациясе Законы (алга таба – "Жир асты байлыклары турында" РФ Законы).

1994 елның 21 декабрдәге "Янғын куркынычсызлыгы турында" 69-ФЗ номерлы Федераль закон (алга таба – "Янғын куркынычсызлыгы турында" ФЗ).

1995 елның 14 мартындагы "Махсус сакланучы табигый территорияләр турында" 33-ФЗ номерлы Федераль закон (алга таба – 33-ФЗ номерлы Федераль закон).

1995 елның 24 апрелдәге "Хайваннар дөнъясы турында" 52-ФЗ номерлы Федераль закон (алга таба – 52-ФЗ номерлы Федераль закон).

1995 елның 26 декабрдәге "Геодезия һәм картография турында" 209-ФЗ номерлы Федераль закон (алга таба – 209-ФЗ номерлы Федераль закон).

1997 елның 19 июлдәге "Пестицидлар һәм агрохимикатлар белән сак эш итү турында" 109-ФЗ номерлы Федераль закон (алга таба – 109-ФЗ номерлы Федераль закон).

1997 елның 26 сентябрдәге "Намус иреге һәм дини берләшмәләр турында" 125-ФЗ номерлы Федераль закон (алга таба – 125-ФЗ номерлы Федераль закон).

2007 елның 24 июлдәге "Күчемсез милекнең дәүләт кадастры турында" 221-ФЗ номерлы Федераль закон (алга таба – 221-ФЗ номерлы Федераль закон).

1999 елның 31 мартындагы "Россия Федерациясендә газ белән тәэмин итү турында" 69-ФЗ номерлы Федераль закон (алга таба – 69-ФЗ номерлы Федераль закон).

2001 елның 18 июндәге "Жир төзелмәсе турында" 78-ФЗ номерлы Федераль закон (алга таба – 78-ФЗ номерлы Федераль закон).

2002 елның 10 гыйнварындагы "Әйләнә-тирә мохитне саклау турында" 7-ФЗ номерлы Федераль закон (алга таба – 7-ФЗ номерлы Федераль закон).

2003 елның 26 мартындагы "Электр энергиясе турында" 35-ФЗ номерлы Федераль закон (алга таба – 35-ФЗ номерлы Федераль закон).

2003 елның 07 июлдәге "Элемтә турында" 126-ФЗ номерлы Федераль закон (алга таба – 126-ФЗ номерлы Федераль закон).

2006 елның 04 декабрдәгә "Россия Федерациясе Урман кодексын гамәлгә кертү турында" 201-ФЗ номерлы Федераль закон (алга таба – 201-ФЗ номерлы Федераль закон).

1997 елның 17 декабрдәгә "Орлыкчылык турында" 149-ФЗ номерлы Федераль закон (149-ФЗ номерлы Федераль закон).

2009 елның 24 июлендәгә "Ау һәм аучылык ресурсларын саклау һәм Россия Федерациясенең аерым закон актларына үзгәрешләр кертү турында" 209-ФЗ номерлы Федераль закон (алга таба – 209-ФЗ номерлы Федераль закон).

Аларны жайга салу Россия Федерациясе Урман кодексы һәм аларны жайга салучы норматив-хокукый актлар белән каралган хокукый мөнәсәбәтләр (01.01.2013 елга карата).

РФ Урман кодексы статьясы	РФ Урман кодексы белән каралган	Норматив актлар
1	2	3
Россия Федерациясе Хөкүмәте актлары		
59 ст.	Сирәк һәм юкка чыгу куркынычы янаган урман үсемлекләрен саклау	"Россия Федерациясенең Кызыл китабы турында" 19.02.1996 ел, № 158 РФ Хөкүмәте карары
91 ст. 7 ө.	Дәүләт урман реестрыннан өзәмтәләр бирүгә түләү күләме һәм аны тотып калу тәртібе	"Дәүләт урман реестрыннан өзәмтәләр бирүгә түләү күләме һәм аны тотып калу тәртібе турында" 03.03.2007 ел, № 138 РФ Хөкүмәте карары
100 ст. 2 ө., 81 ст. 38 п.	Урман законнарын бозу нәтижәсендә урманнарға китерелгән зыянның күләмен исәпләп чыгару таксалары һәм методикалары	"Урман законнарын бозу нәтижәсендә урманнарға китерелгән зыян күләмен исәпләп чыгару турында" 08.05.2007 ел, № 273 РФ Хөкүмәте карары
96 ст. 6 ө. 81 ст. 36 п.	Дәүләт урман контролен һәм күзәтчелеген башкару тәртібе	"Федераль дәүләт урман күзәтчелеген (урман сагын) гамәлгә ашыру турында нигезләмә раслау турында" 22.06.2007 ел, № 394 РФ Хөкүмәте карары
50 ст. 3 ө.	Зат, затлар төркеме тарафыннан әзерләнергә тиешле максималь үзагач күләме	"Зат, затлар төркеме тарафыннан әзерләнергә тиешле максималь үзагач күләмен билгеләү турында" 22.06.2007 ел, № 395 РФ Хөкүмәте карары
73 ст. 4 ө. 81 ст. 27 п.	Федераль милектә булган урман кишәрлеге арендаһы буенча урман ресурслары күләме берәмлеге өчен түләү ставкалары һәм урман кишәрлеге мәйданы берәмлеге өчен түләү ставкалары	"Федераль милектә булган урман кишәрлеге арендаһы буенча урман ресурслары күләме берәмлеге өчен түләү ставкалары һәм урман кишәрлеге мәйданы берәмлеге өчен түләү ставкалары турында" 22.05.2007 ел, № 310 РФ Хөкүмәте Карары
44 ст.	Су объектын файдалануга тапшыру турында карар әзерләү һәм кабул итү тәртібе	"Су объектын файдалануга тапшыру турында карарны әзерләү һәм кабул итү тәртібе турында" 30.12.2006 ел, № 844 РФ Хөкүмәте карары.

РФ Урман кодексы статьясы	РФ Урман кодексы белән каралган	Норматив актлар
1	2	3
45 ст.	Урманнарны линияле объектлар төзүдә файдалану	"Россия Федерациясенен элемтә линияләрен һәм корылмаларын саклау кагыйдәләрен раслау турында" 09.06.1995 ел, № 578 РФ Хөкүмәте карары
76 ст. 3 ө. 81 ст. 30 п.	Федераль милектәге жирләрдә эзерләнүче диләнкеләр күләменен берәмлеге өчен түләү ставкалары (урман утыртмаларын сату–алу килешүе өчен)	"Федераль милектә булган урман кишәрлеге арендасы буенча урман ресурслары күләме берәмлеге өчен түләү ставкалары һәм урман кишәрлеге мәйданы берәмлеге өчен түләү ставкалары турында" 22.05.2007 ел, № 310 РФ Хөкүмәте Карары
55 ст. 3 ө.; 81 ст. 17 п.	Урманнарда санитар иминлек кагыйдәләре (шул исәптән урман утыртмаларын кисү тәртібе, 16 ст. 3 ө.)	"Урманнарда санитар иминлек кагыйдәләрен раслау турында" 29.06.2007 ел, № 414 РФ Хөкүмәте Карары
53 ст. 4 ө.; 81 ст. 16 п.	Урманнарда янғын куркынычсызлыгы кагыйдәләре (шул исәптән урман утыртмаларын кисү тәртібе, 16 ст. 3 ө.)	"Урманнарда янғын куркынычсызлыгы кагыйдәләрен раслау турында" 30.06.2007 ел, № 417 РФ Хөкүмәте Карары; "Урманнарны янғынга каршы кору турында" 16.04.2011 ел, № 281 РФ Хөкүмәте Карары; "Урманнарда урман янғыннары нәтижәсендә барлыкка килгән гадәттән тыш хәлләрне бетерү буенча көчләрне һәм янғын сагы бүлекчәләре чараларын жәлеп итү кагыйдәләрен раслау турында" 05.05.2011 ел, № 344 РФ Хөкүмәте Карары "Урман янғыннары нәтижәсендә барлыкка килгән гадәттән тыш хәлләр турында" 17.05.2011 ел, № 376 РФ Хөкүмәте Карары; "Урман янғыннарын сүндерү планын һәм аның формасын эшләү һәм раслау кагыйдәләрен раслау турында" 17.05.2011 ел, № 377 РФ Хөкүмәте Карары; "Урманнарда һәм урман янғыннарында янғын куркынычы турындагы мәгълүматларның дәрәжәсизлеген контрольдә тоту кагыйдәләрен раслау турында" 18.08.2011 ел, № 687 РФ Хөкүмәте Карары
22 ст. 3 ө.	Урманнарны үзләштерү өлкәсендә өстенлекле инвестиция проектлары исемлеген эзерләү һәм раслау тәртібе	"Урманнарны үзләштерү өлкәсендәге өстенлекле инвестиция проектлары турында" 30.06.2007 ел, № 419 РФ Хөкүмәте Карары
6 ст.	Урманнар урнашкан жирләрнең категорияләре	"Урман фонды жирләрен башка төр (бүтән) категория жирләренә күчерү турында документлар составы һәм аларны эзерләү

РФ Урман кодексы статьясы	РФ Урман кодексы белән каралган	Норматив актлар
1	2	3
		тәртибе турында" 28.01.2006 ел, № 48 РФ Хөкүмәте Карары
105 ст. 7 ө.	Урман–парк зоналарының, яшел зоналарның функция зоналарын билгеләү	"Урман-парк зоналарының функция зоналарын, урман-парк зоналарының, яшел зоналарның мәйданын һәм чикләрен билгеләү турында нигезләмә раслау турында" 14.12.2009 ел, №1007 РФ Хөкүмәте Карары
13 ст.	Урман инфраструктурасы	"Саклык урманнары, эксплуатация урманнары һәм резерв урманнары өчен урман инфраструктурасы объектлары исемлеген раслау турында" 2012 елның 17 июнендәге №1283-р РФ Хөкүмәте Әмернамәсе
Россия Федерациясе Табигый ресурслар министрлыгы актлары (РФ ТРМ)		
62 ст. 3 ө. 81 ст. 21 п.	Урман торгызу кагыйдәләре	"Урман торгызу кагыйдәләрен раслау турында" 16.07.2007 ел, №183 боекык
64 ст. 3 ө. 81 ст. 23 п.	Урманнарда янғын куркынычсызлыгы кагыйдәләре (шул исәптән урман утыртмаларын кисү тәртибе, 16 ст. 3 ө.)	"Урманнарны карап торы кагыйдәләрен раслау турында" 16.07.2007 ел, №185 боекык
103 ст. 6 ө. 81 ст. 40 п.	Махсус сакланучы табигый территорияләрдә урнашкан урманнарны файдалану, саклау, яклау, яңадан торгызу үзенчәлекләре	"Махсус сакланучы табигый территорияләрдә урнашкан урманнардан файдалану, аларны саклау, яклау, яңадан үстерү үзенчәлекләрен раслау турында" 16.07.2007 ел, №181 боекык
Федераль урман хужалыгы агентлыгы (Рослесхоз) боекыклары		
88 ст. 2 ө.	Урманнарны үзләштерү проектының составы һәм аны эшләү тәртибе	"Урманнарны үзләштерү проектының составын һәм аны эшләү тәртибен раслау турында" 29.02.2012 ел, №69 боекык
104 ст. 2 ө. 107 ст. 4 ө.	Су саклау зоналарында урнашкан урманнарны, табигый һәм башка объектларны яклау функциясен үтәүче урманнарны, кыйммәтле урманнарны, һәм шулай ук махсус яклана торган урман кишәрлекләрендә урнашкан урманнардан файдалану, аларны саклау, яклау, яңадан үстерү үзенчәлекләре	"Су саклау зоналарында урнашкан урманнарны, табигый һәм башка объектларны яклау функциясен үтәүче урманнарны, кыйммәтле урманнарны, һәм шулай ук махсус яклана торган урман кишәрлекләрендә урнашкан урманнардан файдалану, аларны саклау, яклау, яңадан үстерү үзенчәлекләрен раслау турында" 14.12.2010 ел, №485 боекык
15 ст. 3 ө.	Урман үсү зоналары һәм урманлы районнар	"Россия Федерациясенен урман үсү зоналары исемлеген һәм Россия Федерациясенен урманлы районнары исемлеген раслау

РФ Урман кодексы статьясы	РФ Урман кодексы белән каралган	Норматив актлар
1	2	3
		турында" 09.03.2011 ел, №61 боерык
86 ст. 5 ө.	РФ субъектының урман планы составы һәм планы эзерләү тәртибе	"Россия Федерациясе урман планының типлаштырылган формасын һәм составын, аны эзерләү тәртибен раслау турында" 5.10.2011 ел, №423 боерык
87 ст. 7 ө. 81 ст. 34 п.	Урман хужалыгы регламентларының составы, аларны эшләү тәртибе, аларның гамәлдәге вакыты һәм аларга үзгәрешләр кертү тәртибе	"Урман хужалыгы регламентларының составын, аларны эшләү тәртибен, аларның гамәлдәге вакытын һәм аларга үзгәрешләр кертү тәртибен раслау турында" 04.04.2012 ел, №126 боерык
81 ст.	Урманнарны саклык категорияләре буенча аеру	"Урманнарны кыйммәтле урманнарға, эксплуатацияләнүче урманнарға, резервтагы урманнарға кертү буенча вакытлы күрсәтмәләренә раслау турында" 26.08.2008 ел, №237 боерык
15 ст. 4 ө.	Кисентеләрнең яше	"Кисентеләрнең яшен билгеләү турында" 19.02.2008 ел, №37 боерык
29 ст. 5 ө. 81 ст. 1 п.	Диләнке хисабын исәпләп чыгару тәртибе	"Диләнке хисабын исәпләп чыгару тәртибе турында" 27.05.2011 ел, №191 боерык
29 ст. 9 ө. 81 ст. 4 п.	Үзагач эзерләү кагыйдәләре (шул исәптән урман утыртмаларын кисү тәртибе, 16 ст. 3 ө.)	"Үзагач эзерләү кагыйдәләрен раслау турында" 01.08.2011 ел, №337 боерык
39.1 ст.	Урман үсемлекләренең утырту материалларын үстерү	"Урманнардан урман үсемлекләренең утырту материалларын (үсентеләрне, чәчкеннәрне) үстерү өчен файдалану кагыйдәләрен раслау турында" 19.07.2011 ел, №308 боерык
45 ст.	Урманнардан линияле объектлар төзү, үзгәртеп кору, эксплуатацияләү өчен файдалану	"Урманнардан линияле объектлар төзү, үзгәртеп кору, эксплуатацияләү өчен файдалану кагыйдәләрен раслау турында" 10.06.2011 ел, №223 боерык
43 ст.	Урманнардан жир асты байлыкларын геологик өйрәнүне башкару һәм файдалы казылма ятмаларын эшләп чыгару өчен файдалану	"Урманнардан жир асты байлыкларын геологик өйрәнүне башкару һәм файдалы казылма ятмаларын эшләү өчен файдалану кагыйдәләрен раслау турында" 27.12.2010 ел, №515 боерык
31 ст.	Чәер эзерләү	"Чәер эзерләү кагыйдәләрен раслау турында" 24.01.2012 ел, №23 боерык
91 ст. 9 ө.; 81 ст. 35 п.	Дәүләти урман реестрын алып бару тәртибе	"Дәүләти урман реестрын алып бару турында" 30.05.2011 ел, № 194 боерык; "Дәүләти урман реестрын алып бару рәвешләрен раслау турында" 15.02.2012 ел, №194 боерык
32 ст.	Агач булмаган урман ресурсларын эзерләү һәм жыеп алу	"Агач булмаган урман ресурсларын эзерләү һәм жыеп алу турында" 05.12.2011 ел, №512 боерык

РФ Урман кодексы статьясы	РФ Урман кодексы белән каралган	Норматив актлар
1	2	3
39 ст.	Жимешле, жиләкле декоратив урман үсемлекләрен үстерү	"Урманнардан жимешле, жиләкле, декоратив урман үсемлекләрен, дару үләннәрен үстерү өчен файдалану кагыйдәләрен раслау турында" 05.12.2011 ел, № 510 боерык
34 ст.	Азык-төлек урман ресурсларын һәм дару үсемлекләрен эзерләү	"Азык-төлек урман ресурсларын һәм дару үләннәрен эзерләү кагыйдәләрен раслау турында" 05.12.2011 ел, №511 боерык
40 ст.	Фәнни-тикшеренү эшчәнлеген, мәгариф эшчәнлеген гамәлгә ашыру буенча урманнардан файдалану	"Урманнардан фәнни-тикшеренү эшчәнлеген, мәгариф эшчәнлеген гамәлгә ашыру буенча файдалану кагыйдәләрен раслау турында" 23.12.2011 ел, №548 боерык
41 ст.	Рекреация эшчәнлеген башкару өчен урманнардан файдалану	"Урманнардан рекреация эшчәнлеген башкару өчен файдалану кагыйдәләрен раслау турында" 21.02.2012 ел, №62 боерык
104 ст. 105 ст.	Су саклау зоналарында урнашкан урманнардан, табигый һәм башка объектларны яклау функциясен үтәүче урманнардан, кыйммәтле урманнардан, һәм шулай ук махсус яклана торган урман кишәрлекләрендә урнашкан урманнардан файдалану	"Су саклау зоналарында урнашкан урманнардан, табигый һәм башка объектларны яклау функциясен үтәүче урманнардан, кыйммәтле урманнардан, һәм шулай ук махсус яклана торган урман кишәрлекләрендә урнашкан урманнардан файдалану, аларны саклау, яклау, янадан үстерү үзенчәлекләрен раслау турында" 14.12.2010 ел, №485 боерык
49 ст. 3 ө. 81 ст. 14 п.	Урманнардан файдалану буенча хисап рәвеше һәм аны тапшыру тәртибе	"Урманнардан файдалану, аларны саклау, яклау, янадан үстерү, урман үрчетү турында хисапларның рәвешләрен һәм аларны тапшыру тәртибен билгеләү турында" 14.02.2012 ел, №47 боерык
60 ст. 2 ө. 81 ст. 20 п.	Урманнарны саклау һәм алардан файдалану буенча хисап рәвеше һәм аны тапшыру тәртибе	"Урманнардан файдалану, аларны саклау, яклау, янадан үстерү, урман үрчетү турында хисапларның рәвешләрен һәм аларны тапшыру тәртибен билгеләү турында" 14.02.2012 ел, №47 боерык
63 ст. 2 ө. 81 ст. 22 п.	Урман үрчетү кагыйдәләре	"Урман үрчетү кагыйдәләрен раслау турында" 10.01.2012 ел, №1 боерык
66 ст. 2 ө. 81 ст. 25 п.	Урманнарны янадан үстерү һәм урман үрчетү турында хисап рәвеше, аны тапшыру тәртибе	"Урманнардан файдалану, аларны саклау, яклау, янадан үстерү, урман үрчетү турында хисапларның рәвешләрен һәм аларны тапшыру тәртибен билгеләү турында" 14.02.2012 ел, №47 боерык
89 ст. 1 ө.	Урманнарны үзләштерү проектының дәүләт һәм муниципаль экспертизасы тәртибе	"Урманнарны үзләштерү проектының дәүләт һәм муниципаль экспертизасы тәртибен раслау турында" 22.12.2011 ел, №545 боерык
26 ст. 3 ө.	Урман декларациясенә	"Урман декларациясе турында" 17.01.2012 ел,

РФ Урман кодексы статьясы	РФ Урман кодексы белән каралган	Норматив актлар
1	2	3
81 ст. 3 п.	рәвеше, аны тутыру һәм тапшыру тәртибе	№18 боерык
77 ст. 5 ө. 81 ст. 31 п.	Дәүләт яки муниципаль милектәге урман утыртмаларын сату-алу килешүләрен эзерләү һәм төзү тәртибе, һәм урман утыртмаларын сату-алу килешүенә үрнәк рәвеше	"Дәүләти һәм муниципаль милектәге жирләрдә урнашкан урман утыртмаларын сату-алу килешүләрен эзерләү һәм төзү тәртибен, һәм Урман утыртмаларын сату-алу килешүенә үрнәк рәвешен раслау турында" 26.07.2011 ел, № 318 боерык
74 ст. 5 ө. 29 һәм 28 п. 81 ст.	Дәүләти яки муниципаль милектәге урман кишәрлеге арендаһы килешүен эзерләү һәм төзү тәртибе, һәм урман кишәрлеге арендаһы килешүенә үрнәк рәвеше	"Дәүләти яки муниципаль милектәге урман кишәрлеге арендаһы килешүен эзерләү һәм төзү тәртибен, һәм урман кишәрлеге арендаһы килешүенә үрнәк рәвешен раслау турында" 26.07.2011 ел, № 319 боерык
38 ст.	Урманнардан авыл хужалығын алып бару өчен файдалану	"Урманнардан авыл хужалығын алып бару өчен файдалану кагыйдәләрен раслау турында" 05.12.2011 ел, №509 боерык
26 ст. 6 ө. 81 ст. 2 п.	Үзагачын эзерләү рөхсәт ителмәгән агачларның һәм куакларның төрләре (токымнары) исемлеге	"Үзагачын эзерләү рөхсәт ителмәгән агачларның һәм куакларның төрләре (токымнары) исемлеген раслау турында" 05.12.2011 ел, №513 боерык
46 ст. 3 ө. 81 ст. 13 п.	Урманнардан үзагач һәм башка урман ресурсларын эшкәртү өчен файдалану кагыйдәләре	"Урманнардан үзагач һәм башка урман ресурсларын эшкәртү өчен файдалану кагыйдәләрен раслау турында" 12.12.2011 ел, № 517 боерык
53 ст. 4 ө.; 81 ст. 16 п.	Урманнарда янгын һәм санитар иминлек кагыйдәләре	"Урманнарда янгын куркынычсызлығын яисә санитар иминлекне тәмин итү максатларында гражданның урманнарда булуын һәм аларга транспорт чараларының үтеп керүен, урманнарда билгеле бер эш төрләрен үткәрүне чикләү тәртибен раслау турында" 03.11.2011 ел, №471 боерык "Урманнарны янгынга каршы кору турында турында" 27.04.2012 ел, №174 боерык "Урманнарның табигый янгын куркынычы классификациясен һәм, урманнардагы һава торышына карап, табигый янгын куркынычы классификациясен раслау турында" 05.07.2011 ел, № 287 боерык
67 ст. 68 ст.	Урман коруны үткәрү кагыйдәләре	"Урман кору күрсәтмәсен раслау турында" 12.12.2011 ел, №516 боерык.
	Санитар-тернәкләндерү чараларын үткәрү буенча күрсәтмә, Зарарлы организмнар чыккан	"Методик документларны раслау турында" 29.12.2007 ел, №523 боерык.

РФ Урман кодексы статьясы	РФ Урман кодексы белән каралган	Норматив актлар
1	2	3
	уриннарны юк итү һәм бетерү буенча күрсәтмә, Урманнарны патологик яктан мониторинглауны проектлау, оештыру һәм алып бару буенча күрсәтмә һәм Урманнарны патологик тикшеренүләрне планлаштыру, оештыру һәм алып бару буенча күрсәтмә	
Татарстан Республикасының норматив-хокукий актлары		
82, 83 ст.		2008 елның 22 маендагы "Татарстан Республикасында урманнардан файдалану турында" 22-ТРЗ номерлы ТР Законы; 2009 елның 16 мартындагы "Татарстан Республикасының Урман планын раслау турында" ПУ-146 номерлы ТР Президенты Указы "2011-2020 елларда Татарстан Республикасы Урман хужалыгын үстерү" Дәүләт программасын раслау турында" 30.07.2013 ел, № 531 ТР МК Карары

Урман хужалыгы регламентын төзү буенча мәгълүмати база

- Урман хужалыгы регламентын эшләгәндә түбәндәгеләрдән файдаланылды:
- законнар, методик һәм норматив документлар нигезендә яшь класслары ысулы белән башкарылган 2012 елның урманкору материаллары;
 - жир корылышы материаллары;
 - Татарстан Республикасы урман хужалыгы идарәсе органнарының исемлек һәм статистика хисаплылыгы;
 - РФ Юстиция министрлыгында теркәлгән норматив-хокукий актлар.
- Аларны Урман кодексына ярашлы торышка китерү өчен түбәндәге гамәлләр башкарылды:
- 01.01.2013 елга карата дәүләти урман реестры күрсәткечләре нигезендә урманчылыкның мәйданы билгеләнде.
 - урманчылык кишәрлекләре буенча урманнардан рөхсәтле файдалану төрләре билгеләнде;
 - эзерләнгәннең күләме (диләнке хисабы), өлгергән һәм картайган утыртмаларны сайланма һәм тоташ кисүләрдә урманнарны рөхсәтле файдалануның параметрлары һәм вакытлары хисапланды;

– урманнарны карап тотканда, санитар-сәламәтләнדרү чараларын үткәргәндә урта яшьле, өлгереп килүче утыртмаларны кискәндә эзерләнүче үзагач күләмнәре хисапланды;

– урманнардан чәер эзерләү буенча рөхсәтле файдалануның нормативлары, параметрлары һәм вакытлары билгеләнде,

– агач булмаган урман ресурсларын эзерләү буенча урманнардан рөхсәтле файдалануның нормативлары, параметрлары һәм вакытлары билгеләнде;

– азык-төлек урман ресурсларын эзерләү һәм дару үләннәрен жыеп алу буенча урманнардан рөхсәтле файдалануның нормативлары, параметрлары һәм вакытлары билгеләнде.

Әлеге урман хужалыгы регламенты 19.03.2009 ел, №151 Татарстан Республикасы Министрлар Кабинеты Карары белән расланды.

Урман хужалыгы регламенты 10 елга (2019 елның мартына кадәр) кадәрге вакытка эшләнде.

Регламентны эшләүче булып түбәндәгеләр санала:

ФГУП "Рослесинфорг" "Поволжский леспроект" Казан экспедиция филиалы, 420087, Казан ш., Г. Кутуй ур. – 155 а (2008 елның 18 февралендәге 64 номерлы дәүләт контракты).

Үзгәрешләр кертүче оешмалар турында белешмәләр:

2010 елда – ФГУП "Рослесинфорг" Казан филиалы, 420087, Казан ш., Г. Кутуй ур. – 155 а (2010 елның 29 октябрәндәге 441 номерлы дәүләт контракты).

2013 елда – "Ульяновсклеспроект" җаваплылыгы чикләнгән җәмгыять, Ульянов ш., Орлов ур., 21 а, тел. (8422) 72-79-29 (2012 елның 25 декабрәндәге 815 номерлы дәүләт контракты).

1 БҮЛЕК. ГОМУМИ МӘГЪЛУМАТЛАР

1.1. Урманчылыкка кыскача сыйфатлама

1.1.1. Урманчылыкның исеме һәм урнашкан урыны

Татарстан Республикасы Урман хужалыгы министрлыгының Кәләй урманчылыгы (алга таба – Урманчылык) Татарстан Республикасының көньяк өлешендә Әлмәт, Зәй һәм Яңа Чишмә муниципаль районнары территорияләрендә урнашкан.

Урманчылыкның конторасы Кәләй станциясендә, Әлмәт шәһәре район үзәгеннән 16 чакрым һәм Татарстан Республикасы башкаласы Казан ш. 260 чакрым ераклыкта урнашкан.

Урманчылыкның почта адресы: 423410, Татарстан Республикасы, Әлмәт районы, Кәләй ст.

1.1.2. Урманчылыкның һәм кишәрлек урманчылыкларының гомуми майданы

Урманчылык территориясенә төньяктан көньякка кадәр озынлыгы – 40 чм, көнчыгыштан көнбатышка кадәр – 55 чм. 01.01.2013 елга карата Урманчылыкның гомуми майданы – 41680 га. Урманчылык составына 4 кишәрлек урманчылыгы керә: Бота – 9281 га; Рокашево – 9623 га; Иске Ялан – 8375 га; Чишмә 1 – 14401.

1.1.3. Урманчылык территориясен муниципаль берәмлекләргә бүлү

Урманчылык территориясен муниципаль берәмлекләр буенча бүлү 1.1.3 таблицада китерелә.

1.1.3 таблица

Урманчылыкның структурасы

№ п/п	Урман кишәрлекләренең исеме	Административ район (муниципаль берәмлек)	Гомуми майданы, га
1	2	3	4
1.	Рокашево	Әлмәт	6255
		Яңа Чишмә	3368
	Кишәрлек урманчылыгы буенча жәмгысе:		9623
2.	Иске Ялан	Әлмәт	2927
		Зәй	5448
	Кишәрлек урманчылыгы буенча жәмгысе:		8375
3.	Бота	Әлмәт	9214
		Зәй	67
	Кишәрлек урманчылыгы буенча жәмгысе:		9281
4.	Чишмә 1	Әлмәт	14401
Урманчылык буенча барлыгы			41680

№ п/п	Урман кишәрлекләренең исеме	Административ район (муниципаль берәмлек)	Гомуми майданы, га
1	2	3	4
	шул исәптән районнар буенча:	Әлмәт	32797
		Зәй	5515
		Яңа Чишмә	3368

Кәләй урманчылыгы Республиканың көньяк өлешендә урнашкан һәм нигездә биш эре урман массивларыннан гыйбарәт. Төньяктан Зәй урманчылыгы (Зәй районы), көнчыгыштан – Әлмәт, көнбатыштан – Аксубай һәм көньяктан - Лениногорск урманчылыктары белән чикләшә, алар исемдәш районнар территорияләрендә урнашкан.

Урманчылык территориясә аерып күрсәтелгән схематик картасы № 1 карта-схемада күрсәтелгән.

1.1.4. Урманчылык урманнарын урман үсү зоналарына һәм урманлы районнарға бүлү

Федераль урман хужалыгы агентлыгының "Россия Федерациясенә урман үсү зоналары исемлеген һәм Россия Федерациясенә урманлы районнары исемлеген раслау турында" 09.03.2011 ел, №61 боекы белән расланган урман үсү районнарына бүлү нигезендә, урманчылык территориясә Россия Федерациясенә Европа өлешендәге урман-дала зонасының урман-дала районына кертелгән (1.1.5 таблица).

1.1.5 таблица

Урманчылык урманнарын урман үсү зоналарына һәм урманлы районнарға бүлү

№ п/п	Урман кишәрлекләренең исеме	Урман үсү зонасы	Урманлы район	Урман кварталлары исемлеге	Майданы, га
1	2	3	4	5	6
1.	Рокашево	Урман-дала зонасы	Россия Федерациясенә Европа өлешендәге Урман-дала районы	1-87	9623
2.	Иске Ялан	Урман-дала зонасы	Россия Федерациясенә Европа өлешендәге Урман-дала районы	1-5, 7, 10-25, 27-86	8375
3.	Бота	Урман-дала зонасы	Россия Федерациясенә Европа өлешендәге Урман-дала районы	2-115	9281
4.	Чишмә 1	Урман-дала зонасы	Россия Федерациясенә Европа өлешендәге Урман-дала районы	1-130	14401
	ЖӘМГЫСЕ:				41680

Урманчылык территориясенә Урманчылык территориясен һәм урман үсү зоналары һәм урманлы районнар буенча кишәрлек урманчылыктарын аерып күрсәتكән схематик картасы № 2 карта-схемада күрсәтелгән.

Карта-схема N1. Схематическая карта Республики Татарстан
с выделением территории лесничества.

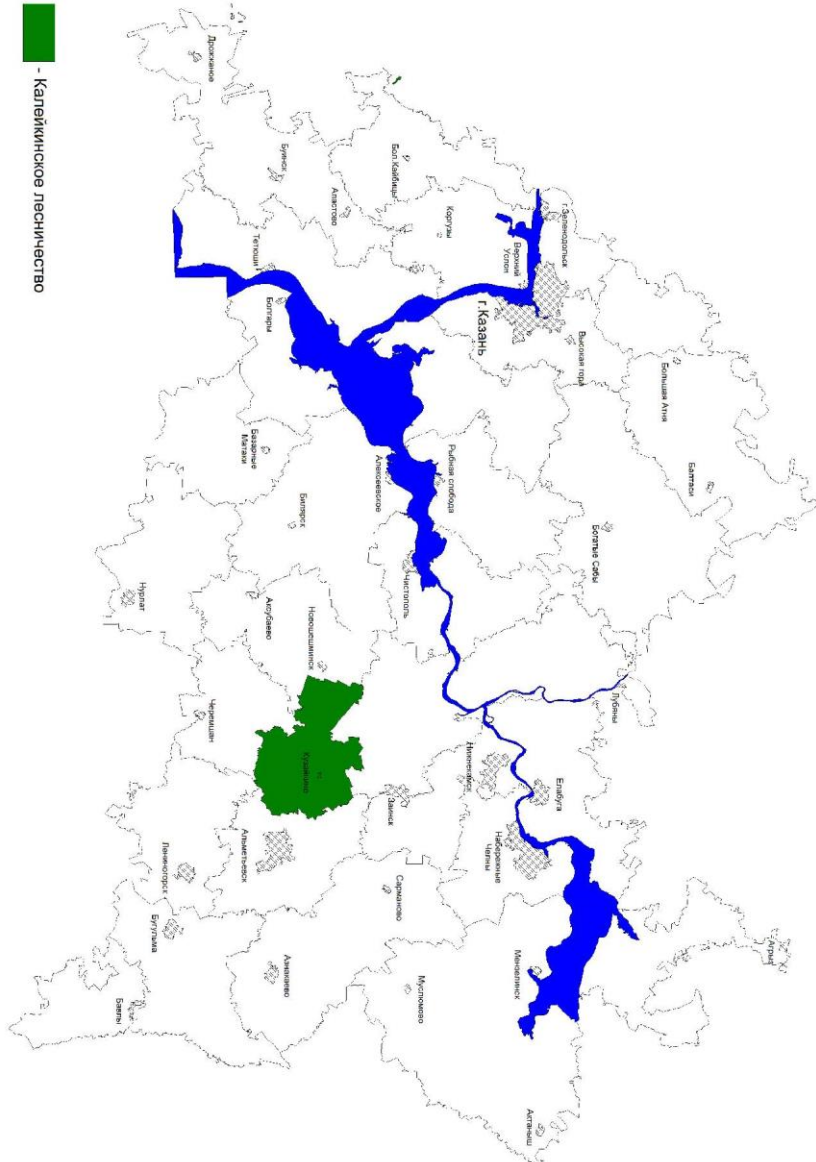

- Калейкиноское лесничество

1.1.5. Урманнарны максатчан билгеләнеше һәм саклык урманнары категорияләре буенча бүлү.

1.1.5.1 таблица.

Урманнарның максатчан билгеләнеше	Кишәрлек урманчылыгы	Кварталларның яисә аларның өлешләренең номерлары	Мәйданы, га	Урманнарны максатчан билгеләнеше буенча бүлүнүең нигезләре
1	2	3	4	5
Барлығы урманнар			41680	РФ Урман кодексы, РФ Су кодексы, 04.12.2006 ел, №201-ФЗ Федераль закон, "Урманнарны кыйммәтле урманнарга, эксплуатация урманнарына, резерв урманнарына кертү буенча вакытлыча күрсәтмәләрне раслау турында" 26.08.2008 ел, №237 Рослесхоз боерыгы, 12.12.2011 ел, №516 Рослесхоз боерыгы белән расланган Урман корылышы нструкциясе.
Саклык урманнары, барлығы			6619	
Су саклау зоналарында урнашкан урманнар	Рокашево	19, 31, 36, 42, 47, 48, 60, 66, 70, 74, 79, 81 кв. өлешләре	125	
	Иске Ялан	8, 32, 33, 36, 37, 48, 54, 57, 59, 61, 63, 79-82 кв. өлешләре	98	
	Бота	21, 55, 60, 61, 64, 71, 87, 91, 101, 74, 104, 105 кв. өл.	81	
	Чишмә 1	3, 5, 20, 25, 27, 29, 51, 59, 67, 79, 81, 87, 89, 98, 99, 117-121 кв. өлешләре	169	
Барлығы			473	
Табигий һәм башка төр объектларны саклау функциясен үтәүче урманнар, барлығы			1171	04.12.2006 ел, №201-ФЗ Федераль закон, 14.07.1944 ел, №14537 СССР ХКС эмернамәсе һәм 31.12.2003 ел, №702 ТР МК Карары белән расланган Гомуми файдаланудагы автомобиль юллары исемлеге нигезендә
Россия Федерациясе субъектлары милкендә булган, гомуми кулланылыштагы тимер юл, гомуми кулланылыштагы федераль автомобиль юллары, гомуми кулланылыштагы автомобиль юллары буйларындагы саклык урманнары полосалары	Рокашево	83 кв. өлешләре	7	
	Иске Ялан	72, 74, 75 кв. өл.	82	
	Бота	6-10, 15, 19, 20, 24, 29, 30, 35, 36, 42-44, 54, 63, 78, 96, 109-111 кв. өл.	576	
	Чишмә 1	48, 64-66, 69, 77, 78, 84, 91, 92, 95, 103, 104, 87, 108-111, 117, 118 кв. өл.	506	
Барлығы			1171	
Кыйммәтле урманнар, барлығы:			4975	04.12.2006 ел, №201-ФЗ Федераль закон, 28.11.1980 ел, №1981-р РСФСР МС эмернамәсе, 16.06.2010 ел, №232
эрозиягә каршы көрәш урманнары	Чишмә 1	32, 122 кв.	83	
	Барлығы			83

Урманнарның максатчан билгеләнеше	Кишәрлек урманчылыгы	Кварталларның яисә аларның өлешләренең номерлары	Мәйданы, га	Урманнарны максатчан билгеләнеше буенча бүлүнүгән нигезләре
1	2	3	4	5
				"Татарстан Республикасы территориясендә урманнарны кыйммәтле, эксплуатация урманнарына кертү һәм аларның чикләрен билгеләү турында" Рослесхоз боерыгы
кеше аз йөри торган ярымдала, урмандала, урман-тундра зоналарында, далаларда, тауларда урнашкан урманнар	Рокашево	1-8, 51-53,85-87 кв.	1633	04.12.2006 ел, №201-ФЗ Федераль закон, 11.08.1950 ел, №12221-р СССР МС эмернамәсе, "Татарстан Республикасы территориясендә урманнарны кыйммәтле, эксплуатация урманнарына кертү һәм аларның чикләрен билгеләү турында" 16.06.2010 ел, №323 Рослесхоз боерыгы
	Иске Ялан	1, 3-5, 14-17, 27-29, 41-46, 70, 71, 83-86 кв.	2107	
	Бота	2, 33, 45, 48, 84, 112-115 кв	564	
	Чишмә 1	30,31,34,123-130 кв	588	
	Барлығы		4892	
Эксплуатация урманнары	Рокашево	9-18, 20-30, 32-35, 37-41, 43-46, 49, 50, 54-59, 61-65, 67-69, 71-73, 75-78, 80, 82, 84 кв., 19, 31, 36, 42, 47, 48, 60, 66, 70, 74, 79, 81, 83 кв. өл.	7858	04.12.2006 ел, №201-ФЗ Федераль закон, 23.04.1943 ел, №430 СССР ХКС эмернамәсе, "Татарстан Республикасы территориясендә урманнарны кыйммәтле, эксплуатация урманнарына кертү һәм аларның чикләрен билгеләү турында" 16.06.2010 ел, № 232 Рослесхоз боерыгы
	Иске Ялан	7, 10-13, 18-25, 30, 31, 34, 35, 38-40, 47-53, 55, 56, 58, 60, 62-69, 73, 75-78 кв., 8, 32, 33, 37, 54, 57, 59, 61, 72, 74, 79-82 кв. өл.	6088	
	Бота	35, 11-14, 16-18, 22, 23, 25-28, 31, 32, 34, 37, 38, 40, 41, 46, 47, 49-53, 56-59, 62, 65-70, 72-77, 79-83, 85, 86, 88-90, 92-95, 97-100, 102, 103, 106-108, кв., 6-10,	8060	

Урманнарның максатчан билгеләнеше	Кишәрлек урманчылыгы	Кварталларның яисә аларның өлешләренең номерлары	Мәйда- ны, га	Урманнарны максатчан билгеләнеше буенча бүлүнүең нигезләре
1	2	3	4	5
		15, 19-21, 24, 29, 30, 35, 36, 39, 42- 44, 54, 55, 60, 61, 63, 64, 71, 78, 87, 91, 96, 101, 104, 105, 109-111 квартал өлешләре		
	Чишмә 1	1, 2, 4, 6-19, 21-24, 26, 28, 33, 35-47, 49, 50, 52-58, 60- 63, 68, 70-76, 80, 82, 83, 85, 86, 88, 90, 93, 94, 96, 97, 100-102, 105-107, 112-116 кв., 3, 5, 20, 25, 27, 29, 48, 51, 59, 64-67, 69, 77-79, 81, 84, 87, 89, 91, 92, 95, 98, 99, 103, 104, 108- 111, 117-121 кв. өлешләре	13055	
	Барлығы		35061	

Кишәрлек урманчылыгы	Барлыгы урманнар	саклык урманнары, барлыгы	Шул исәптән саклык урманнары категорияләре													Эксплуатация урманнары
			МСТТ урнашкан урманнар	су саклау зоналарында урнашкан урманнар	табигый һәм башка төр объектлары саклау функциясен үтәүче урманнар, барлыгы	шул исәптән:				кыйммәтле урманнар, барлыгы	шул исәптән:					
						су белән тәэмин итүнең 1-3 санитар сак. зоналары	авто һәм тим/юллар буйларындагы саклык урман полосалары	яшел зоналар	урман-парк зоналары		су объектлары буенда урнашкан тыюлы урман полосалары	уылдык саклаучы урман полосалары	эрозиягә каршы урманнар	чүллекләр һ.б. ш. жирләрдә урнашкан урманнар	фәнни яисә тарихи әһәмияткә ия урманнар	
1	2	3	4	5	6	7	8	9	10	11	12	13	14	15	16	17
Урманчылык буенча барлыгы																
Рокашево	9623	1765		125	7		7			1633				1633		7858
Иске Ялан	8375	2287		98	82		82			2107				2107		6088
Бота	9281	1221		81	576		576			564				564		8060
Чишмә 1	14401	1346		169	506		506			671			83	671		13055
Барлыгы*	41680	6619		473	1171		1171			4975			83	4892		35061
Барлыгы**	41680	5027		-	52		52			4975			83	4892		36653

* "Татарстан Республикасы территориясендә урманнарны кыйммәтле урманнарға, эксплуатация урманнарына кергү һәм аларның чикләрен билгеләү турында" 16.06.2010 ел, № 232 Рослесхоз боерыгы нигезендә

** 01.01.2013 карата урман фонды исәбе күрсәткечләре нигезендә (чираттагы тапкыр урманкорунны үткәргәндә күрсәткечләр аныклауны таләп итә)

1.1.6. Урманчылык территориясенен урман фонды жирләрә составындагы урман һәм урман булмаган жирләрнең сыйфатламасы

1.1.6 таблица

Урманчылык территориясенен урман фонды жирләрә составындагы урман һәм урман булмаган жирләрнең сыйфатламасы

Жирләрнең категорияләре	Урманчылык буенча барлыгы	
	Мәйданы, га	%
1	2	3
Жирләрнең гомуми мәйданы	41680	100
Урманлы жирләр - барлыгы	39706	95,26
Урман үсемлекләре белән капланган жирләр - барлыгы	38936	93,42
Шул исәптән: урман культуралары	6506	15,61
Урман үсемлекләре белән капланмаган урманнар	770	1,85
шул исәптән:		
тоташмаган урман культуралары	415	1,00
урман питомниклары; плантацияләр	13	0,03
табигый аралыклар		
урман торгызу фонды, барлыгы	342	0,82
шул исәптән:		
көекләр	-	
кисү	329	0,79
аланлыklar, ташландык урыннар	13	0,03
Урмансыз жирләр - барлыгы	1974	4,74
шул исәптән:	-	
сөрүлекләр	16	0,04
печән чабу урыннары	72	0,17
утлавыклар	16	0,04
сулар	16	0,04
юллар, урман юллары	350	0,84
утарлар һ.б.	42	0,10
сазлар	4	0,01
комлыклар	-	
башка жирләр	1458	3,50

1.1.7. Түбәндә санап үтелгән территорияләрдәге (кишәрлекләрдә) махсус сакланучы табигый территорияләрнең һәм объектларның сыйфатламалары, аларны оештыру, экологик челтәрләрен үстерү, биотөрлелеген саклау буенча планнарның хокукый режимы

Алда санап үтелгән территорияләрдә хокукый режим РФ УК 103 ст. белән билгеләнә. Әлеге жирләр әйләнештән чыгарылган яки әйләнештә чикләнгән (РФ ЖК 27 ст.).

Махсус сакланучы табигый территорияләрдә, шул исәптән урманнарны файдалану, саклау, яклау һәм яңадан үстерү өлкәсендә тыелган яисә рөхсәт ителгән эшчәнлекнең конкрет төрләре РФ ЖК, РФ УК, 14.03.1995 ел, №33-ФЗ "Махсус сакланучы табигый территорияләр турында" Федераль закон, һәм шулай ук аларны үтәү өчен чыгарылган Татарстан Республикасы норматив-хокукый актлары белән билгеләнә.

Аларда хужалыкны алып бару режимы түбәндәгеләрне тыя:

табигый процессларга кешенең теләсә нинди йогынтысы тыелган кишәрлекләрдәге урман утыртмаларын кисү;

әгәр бу махсус сакланучы табигый территорияләрнең чикләрендә каралган функция зоналарының хокукый режимы белән башкасы каралмаган булса, урман утыртмаларын тоташ кисү;

жирләрне теләсә нинди файдалануга бүлү;

теләсә нинди коммуникацияләрне салу;

территорияне төзеп тутыру, чүпләү яисә иске-москы белән тутыру;

терлек куу, йөртү, печән чабу;

файдалы казылмалар табу;

биосфера полигоннарыннан гайре, урманнарны саклау һәм яклау өчен, шул исәптән фәнни максатларда агулы химия препаратларын куллану;

автотранспортны кертү һәм туктатып тору;

туристлык тукталышларын кору, учаклар ягу;

агач булмаган урман ресурсларының түбәндәге үсемлек төрләрен әзерләү һәм жыеп алу: РФ Кызыл китабына һәм Татарстан Республикасы Кызыл китабына кертелгәннәрне;

жимешле, жиләкле, декоратив урман үсемлекләрен, дару үсемлекләрен үстерү;

кирәкмәгән агачларны кисү һәм башка төр кисүләр әлеге территорияләр өчен билгеләнгән режимда башкарыла.

Дини, урман торгызу эшчәнлеген башкару рөхсәт ителә.

Ау, авыл хужалыгын алып бару, фәнни-тикшеренү, мәгариф, рекреация эшчәнлеген башкару, урман плантацияләрен булдыру, жир асты байлыкларын геологик өйрәнү буенча эшләр башкару, ятмаларны эшләп чыгару, сусаклагыч һәм башка төр су объектларын төзү һәм эксплуатацияләү әлеге территорияләр өчен билгеләнгән режим нигезендә чикләнә.

Урманчылык территориясендә түбәнәге махсус сакланучы табигый территория бар.

№ п/п	МСТТ исеме, бүлөп чыгару елы	Майданы, га	Урнашу урыны, киш. урманчылыгы, квартал, бүлендек	МСТТ профиле	Кыскача сыйфатлама һәм хужалык алып бару режимы
1	2	3	4	5	6
1.	"1910-1913 ел. чыршы һәм карагач урман культуралары " региональ эһәмияттәге табигать һәйкәле, 13.08.1987 ел, № 344 ТАССР МС карары, 29.12.2005 ел, № 644 ТР МК карары	6,4 сак зонасы - 0,5	Чишмә 1 кишәрлеге урманчылыгы 102, 109, 117 кв. (6 бүлендек)	Бота	Табигый үсеш алу ареалы чикләрендәге урман-дала шартларында чыршы, эрбет, карагач культуралары

1.1.8. Булган урман, урман эшкәртү инфраструктурасы объектларының, урман инфраструктурасын булдыруга бәйле булмаган объектларның, әлеге объектларны төзү, реконструкцияләү һәм эксплуатацияләү буенча чараларның территориаль планлаштыру документларында каралган сыйфатламасы

1.1.8.1 Урман инфраструктурасы объектлары

Урман инфраструктурасы объектларына урман юллары, урман саклыкханәләре һәм урманнарны саклау, яклау һәм яңадан үстерү өчен кулланылучы башка объектлар, асылда квартал урман юллары, чик линияләре, квартал һәм күрсәтмә баганалар, урман хужалыгы билгеләре керә.

Саклык урманнары, эксплуатация урманнары һәм резерв урманнары өчен урман инфраструктурасы объектлары исемлеге 17.07.2012 ел, №1283-р РФ Хөкүмәте әмернамәсе белән расланган.

Россия Федерациясе Урман кодексының 13 статьясы нигезендә урман юллары урманнардан теләсә нинди файдалану төрләрендә булдырылырга мөмкин.

Булган урман юлларының сыйфатламасы 1.1.8.1 таблицада күрсәтелгән.

1.1.8.1 таблица

Урман юлларына сыйфатлама

Юл төрләре	Юлларның озынлыгы, км						Гомуми файдаланудагы
	Барлыгы	Урман хужалыгы (типлар буенча)				Урман ташу	
		1	2	3	Жәмгысе		
1	2	3	4	5	6	7	8
Юллар, барлыгы, ш.и.:	245	13	13	206	232		13
автомобиль:	245	13	13	206	232		13

Юл төрлөрө	Юлларның озынлыгы, км						
	Барлыгы	Урман хужалыгы (типлар буенча)				Урман ташу	Гомуни файдаланудагы
		1	2	3	Жәмгысе		
1	2	3	4	5	6	7	8
Каты түшәмәле	12	3			3		9
грунт,	233	10	13	206	229		4
Алардан ел дэвамьнда файдаланылучы	3	1			1		2

Квартал юлларының озынлыгы – 1250 км,

Урман юлларының озынлыгы – 245 км,

Жирдән уртак файдаланучылар белән чикләрнең озынлыгы – 273 км.

Булган урман инфраструктурасы объектларыннан 96 км тирәсе квартал юллары агач кисүне һәм чистартуны һәм 276 данә квартал баганалары утыртуны таләп итә.

1.1.8.2 Урман эшкәртү инфраструктурасы

Урман эшкәртү инфраструктурасы (эзерләнган үзагачны, биоэнергетика объектларын һәм башкаларны эшкәртү объектлары) үзагач һәм башка урман ресурсларын эшкәртү өчен булдырыла. Россия Федерациясе Урман кодексының 14 статьясы нигезендә саклык урманнарында урман эшкәртү инфраструктурасы булдыру тыела.

1.1.8.3 Урман инфраструктурасын булдыруга бәйле булмаган объектларны урман фонды жирләрәндә Россия Федерациясе Урман кодексының 21 статьясына нигезләнәп төзү, реконструкцияләү һәм эксплуатацияләү түбәндәгеләр өчен рөхсәт ителә:

- 1) жир асты байлыкларын геологик өйрәнү буенча эшләр башкаруга;
- 2) файдалы казылма ятмаларын эшләр чыгаруга;
- 3) сусаклагычларны һәм башка ясалма су объектларын, һәм шулай ук гидротехника корылмаларын һәм махсулаштырылган портларны файдалануга;
- 4) электртапшыру линияләрәнән, элементә, юл, торбаүткәргеч линияләрәнән һәм башка линияле объектлардан файдалануга;
- 5) үзагач һәм башка урман ресурсларын эшкәртү;
- 6) рекреация эшчәнлеген башкаруга;
- 7) дини эшчәнлек башкару;

Жир асты байлыкларын геологик өйрәнү һәм файдалы казылма ятмаларын эшләр чыгару буенча эшләрне башкаруга бәйле объектлар, тиешле эшләрне башкару вакытлары тәмамланганнан соң жир асты турындагы законнар нигезендә консервацияләнергә яисә бетерелергә тиеш.

Гидротехника корылмалары су законнары нигезендә консервацияләнергә яисә бетерелергә тиешле.

Агачларны, куаклыктарны, лианаларны, шул исәптән гражданның иминлеген һәм тиешле объектларның эксплуатациясе өчен кирәкле шартларны булдыруны тәмин итүгә юнәлдерелгән сак зоналарында һәм санитар-яклау зоналарында кисү түбәндәге максатларда рөхсәт ителә:

- 1) жир асты байлыктарын геологик өйрәнү буенча эшләрне башкаруга;
- 2) файдалы казылма ятмаларын эшләп чыгаруга;
- 3) сусаклагычларны һәм башка ясалма су объектларын, һәм шулай ук гидротехника корылмаларын һәм махсулаштырылган портларны файдалануга;
- 4) электртапшыру линияләреннән, элемент, юл, торбаүткәргеч линияләрдән һәм башка линияле объектлардан файдалануга;

Урман инфраструктурасын булдыруга бәйле булмаган объектларны төзү, реконструкцияләү һәм (яки) эксплуатацияләү буенча файдаланылган жирләр рекультивацияләнергә тиешле.

Урманчылык территориясендә урман инфраструктурасын булдыруга бәйле булмаган чираттагы объектлар бар:

- ЛЭП – 11,7 чм;
- газүткәргечләр – 35,1 чм;
- бүтән трассалар – 2,5 чм;
- нефтьүткәргечләр – 411 чм.

1.1.9 Урманнарны максатчан билгеләнеше

Урманнарны максатчан билгеләнеше буенча квартал саен бүлүнәң карта-схемасы № 3 карта-схемада китерелә.

Карта-схема N3. Подразделение лесов по целевому назначению с нанесением местоположения существующих и проектируемых особо охраняемых природных территорий и объектов.

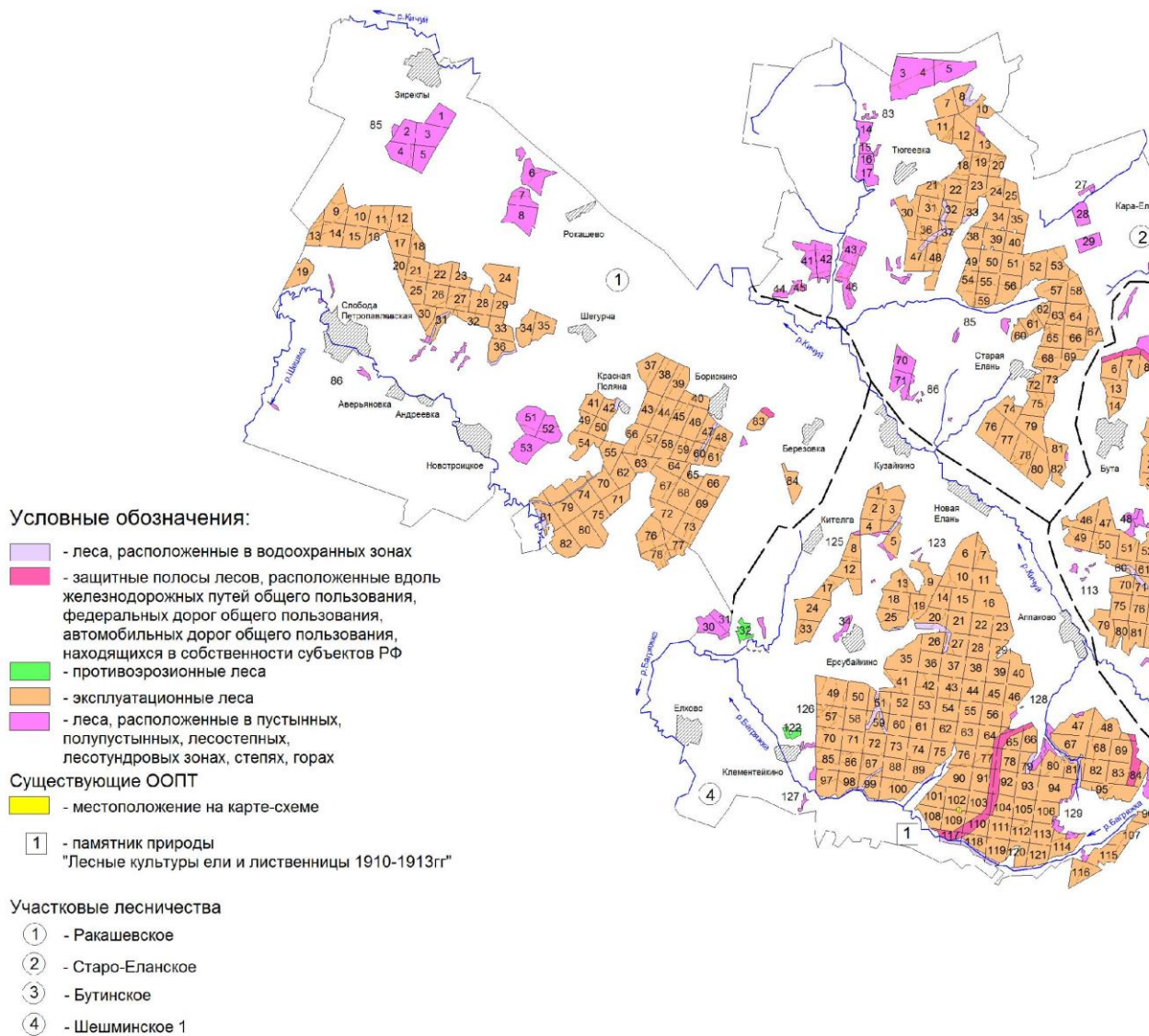

1.2. Урманнардан рөхсәтле файдалану төрләре

Урманнардан файдалану урман мөнәсәбәтләрендә катнашучы булып саналган гражданнар, юридик затлар тарафыннан башкарыла (РФ УК 4 ст.). Шул ук вакытта, аның нигезендә урманнарны файдалану, саклау, яклау һәм яңадан үстерү экологик система кебек яисә табигый ресурс кебек урман төшенчәсеннән гамәлгә ашырылуы РФ УК 5 ст. чыгып; урман динамик рәвештә кире торгызылуы һәм трансформациягә бирелүче табигый ресурс буларак карала.

Урманнардан рөхсәтле файдалану төрләре РФ УК 25 ст. билгеләнгән.

Урман кишәрлекләре түбәндәге бер яисә берничә максатларда файдаланылырга мөмкин:

- 1) үзагач эзерләү;
- 2) чәер эзерләү;
- 3) агач булмаган урман ресурсларын эзерләү һәм жыеп алу;
- 4) азык-төлек урман ресурсларын эзерләү һәм дару үсемлекләрен жыеп алу;
- 5) эшчәнлек төрләрен аучылык хужалыгы өлкәсендә башкару;
- 6) авыл хужалыгын алып бару;
- 7) фәнни-тикшеренү эшчәнлеген, мәгариф эшчәнлеген башкару;
- 8) рекреация эшчәнлеген башкару;
- 9) урман плантацияләрен булдыру һәм аларны эксплуатацияләү;
- 10) жимешле, жиләкле, декоратив урман үсемлекләрен, дару үләннәрен үстерү;
- 11) урман үсемлекләренең утырту материалларын (үсентеләрне, чәчкеннәрне) үстерү;
- 12) жир асты байлыklarын геологик өйрәнү, файдалы казылма ятмаларын эшләп чыгару буенча эшләр башкару;
- 13) сусаклагычларны һәм башка ясалма су объектларын, һәм шулай ук гидротехника корылмалары һәм махсуслаштырылган портлар төзү һәм эксплуатацияләү;
- 14) линияле объектлар төзү, реконструкцияләү, эксплуатацияләү;
- 15) үзагач һәм башка урман ресурсларын эшкәртү;
- 16) дини эшчәнлек башкару;
- 17) РФ УК 6 статьясының 2 өлеше нигезендә билгеләнгән башка төрләре.

Урманчылык территориясендә кварталларга бүлгәләнгән урманнардан рөхсәтле файдалану төрләре 1.2 таблицада күрсәтелгән.

1.2 таблица

Урманчылык территориясендә урманнардан рөхсәтле файдалану төрләре

Урманнардан рөхсәтле файдалану төрләре	Кишәрлек урманчылыгы исеме	Кварталларның һәм аларның өлешләренең исемлеге	Майданы, га
1	2	3	4
Үзагач эзерләү	Рокашево	Урман үсемлекләре белән	9623

Урманнардан рөхсәтле файдалану төрләре	Кишәрлек урманчылыгы исеме	Кварталларның һәм аларның өлешләренең исемлеге	Майданы, га
1	2	3	4
		капланган 1 - 87 кв.	
	Иске Ялан	Урман үсемлекләре белән капланган 1,3-5,7-8,10-25, 27-86 кв.	8375
	Бота	Урман үсемлекләре белән капланган 2-115 кв.	9281
	Чишмә 1	Урман үсемлекләре белән капланган 1-130 кв.	14401
	Барлығы		41680
Чәер әзерләү	Рокашево	9-18, 20-30, 32-35, 37-41, 43-46, 49, 50, 54-59, 61-65, 67-69, 71-73, 75- 78, 80, 82, 84 кв., 19, 31, 36, 42, 47, 48, 60, 66, 70, 74, 79, 81, 83 кв. өл.	7858
	Иске Ялан	7, 10-13, 18-25, 30, 31, 34, 35, 38- 40, 47-53, 55, 56, 58, 60, 62-69, 73, 75-78, кв., 8, 32, 33, 37, 54, 57, 59, 61, 72, 74, 79-82 квартал өлешләре	6088
	Бота	35, 11-14, 16-18, 22, 23, 25-28, 31, 32, 34, 37, 38, 40, 41, 46, 47, 49-53, 56-59, 62, 65-70, 72-77, 79-83, 85, 86, 88-90, 92-95, 97-100, 102, 103, 106-108, кв., 6-10, 15, 19-21, 24, 29, 30, 35, 36, 39, 42-44, 54, 55, 60, 61, 63, 64, 71, 78, 87, 91, 96, 101, 104, 105, 109-111 квартал өлешләре	8060
	Чишмә 1	1, 2, 4, 6-19, 21-24, 26, 28, 33, 35- 47, 49, 50, 52-58, 60-63, 68, 70-76, 80, 82, 83, 85, 86, 88, 90, 93, 94, 96, 97, 100-102, 105-107, 112-116, кварталлар, 3, 5, 20, 25, 27, 29, 48, 51, 59, 64-67, 69, 77-79, 81, 84, 87, 89, 91, 92, 95, 98, 99, 103, 104, 108- 111, 117-121 квартал өлешләре	13055
	Барлығы		35061
Агач булмаган урман ресурсларын әзерләү һәм жыеп алу	Рокашево	Кв. 1-87	9623
	Иске Ялан	Кв. 1-5, 7, 10-25, 27-86	8375
	Бота	Кв. 2-115	9281
	Чишмә 1	Кв. 1-130	14401
	Барлығы		41680
Азык-төлек урман ресурсларын әзерләү һәм дару үләннәрен жыеп алу	Рокашево	Кв. 1-87	9623
	Иске Ялан	Кв. 1-5, 7, 10-25, 27-86	8375
	Бота	Кв. 2-115	9281
	Чишмә 1	Кв. 1-130	14401
	Барлығы		41680
Аучылык хужалыгы өлкәсендә эшчәнлек төрләрен башкару	Рокашево	Кв. 1-87	9623
	Иске Ялан	Кв. 1-5, 7, 10-25, 27-86	8375
	Бота	Кв. 2-115	9281
	Чишмә 1	Кв. 1-130	14401

Урманнардан рөхсәтле файдалану төрләре	Кишәрлек урманчылыгы исеме	Кварталларның һәм аларның өлешләренең исемлеге	Мәйданы, га
1	2	3	4
	Барлығы		41680
Авыл хужалыгын алып бару (<i>умартачылык һәм печән чабудан гайре</i>)	Рокашево	1-18, 20-30, 32-35, 37-41, 43-46, 49-59, 61-65, 67-69, 71-73, 75-78, 80, 82-87 кв., 19, 31, 36, 42, 47, 48, 60, 66, 70, 74, 79, 81 квартал өлешләре	9623
	Иске Ялан	1, 3-5, 7, 10-25, 27-31, 34-35, 38-47, 49-53, 55-56, 58, 60, 62, 64-78, 83-86, кв., 8, 32, 33, 36, 37, 48, 54, 57, 59, 61, 63, 79-82 квартал өлешләре	8375
	Бота	2-20, 22-54, 56-59, 62-63, 65-70, 72-86, 88-90, 92-100, 102-103, 106-115, кв., 21, 55, 60, 61, 64, 71, 87, 91, 101, 104, 105 квартал өлешләре	9281
	Чишмә 1	1-2, 4, 6-19, 21-24, 26, 28, 30-50, 52-58, 60-66, 68-78, 80, 82-88, 90-97, 100-116, 122-130, кв., 3, 5, 20, 25, 27, 29, 51, 59, 67, 79, 81, 87, 89, 98, 99, 117-121 квартал өлешләре	14401
	Барлығы		41680
<i>- умартачылык һәм печән чабу</i>	Рокашево	Кв. 1-87	9623
	Иске Ялан	Кв. 1-5, 7, 10-25, 27-86	8375
	Бота	Кв. 2-115	9281
	Чишмә 1	Кв. 1-130	14401
	Барлығы		41680
Фәнни-тикшеренү эшчәнлеген, мәгариф эшчәнлеген башкару.	Рокашево	Кв. 1-87	9623
	Иске Ялан	Кв. 1-5, 7, 10-25, 27-86	8375
	Бота	Кв. 2-115	9281
	Чишмә 1	Кв. 1-130	14401
	Барлығы		41680
Рекреация эшчәнлеген башкару	Рокашево	Кв. 1-87	9623
	Иске Ялан	Кв. 1-5, 7, 10-25, 27-86	8375
	Бота	Кв. 2-115	9281
	Чишмә 1	Кв. 1-130	14401
	Барлығы		41680
Урман плантацияләрен булдыру һәм аларны эксплуатацияләү	Рокашево	9-18, 20-30, 32-35, 37-41, 43-46, 49, 50, 54-59, 61-65, 67-69, 71-73, 75-78, 80, 82, 84 кв., 19, 31, 36, 42, 47, 48, 60, 66, 70, 74, 79, 81, 83 кв. өл.	7858
	Иске Ялан	7, 10-13, 18-25, 30, 31, 34, 35, 38-40, 47-53, 55, 56, 58, 60, 62-69, 73, 75-78 кв., 8, 32, 33, 37, 54, 57, 59, 61, 72, 74, 79-82 квартал өлешләре	6088
	Бота	35, 11-14, 16-18, 22, 23, 25-28, 31, 32, 34, 37, 38, 40, 41, 46, 47, 49-53, 56-59, 62, 65-70, 72-77, 79-83, 85, 86, 88-90, 92-95, 97-100, 102, 103, 106-108 кв., 6-10, 15, 19-21, 24, 29,	8060

Урманнардан рөхсәтле файдалану төрләре	Кишәрлек урманчылыгы исеме	Кварталларның һәм аларның өлешләренең исемлеге	Мәйданы, га
1	2	3	4
		30, 35, 36, 39, 42-44, 54, 55, 60, 61, 63, 64, 71, 78, 87, 91, 96, 101, 104, 105, 109-111 квартал өлешләре	
	Чишмә 1	1, 2, 4, 6-19, 21-24, 26, 28, 33, 35- 47, 49, 50, 52-58, 60-63, 68, 70-76, 80, 82, 83, 85, 86, 88, 90, 93, 94, 96, 97, 100-102, 105-107, 112-116 кварталлар, 3, 5, 20, 25, 27, 29, 48, 51, 59, 64-67, 69, 77-79, 81, 84, 87, 89, 91, 92, 95, 98, 99, 103, 104, 108- 111, 117-121 квартал өлешләре	13055
	Барлығы		35061
Жимешле, жиләкле, декоратив урман һәм дару үләннәрен үстерү	Рокашево	Кв. 1-87	9623
	Иске Ялан	Кв. 1-5, 7, 10-25, 27-86	8375
	Бота	Кв. 2-115	9281
	Чишмә 1	Кв. 1-130	14401
	Барлығы		41680
Урман үсемлекләренең утырту материалларын (үсентеләрне, чәчкеләрне) үстерү	Рокашево	Кв. 1-87	9623
	Иске Ялан	Кв. 1-5, 7, 10-25, 27-86	8375
	Бота	Кв. 2-115	9281
	Чишмә 1	Кв. 1-130	14401
	Барлығы		41680
Жир асты байлыklarын геологик өйрәнү, файдалы казылма ятмаларын эшләп чыгару буенча эшләрне башкару	Рокашево	Кв. 1-87	9623
	Иске Ялан	Кв. 1-5, 7, 10-25, 27-86	8375
	Бота	Кв. 2-115	9281
	Чишмә 1	Кв. 1-130	14401
	Барлығы		41680
Сусаклагычларны һәм башка ясалма су объектларын, һәм шулай ук гидротехника корылымалары һәм махсулаштырылган портлар төзү һәм эксплуатацияләү	Рокашево	Кв. 1-87	9623
	Иске Ялан	Кв. 1-5, 7, 10-25, 27-86	8375
	Бота	Кв. 2-115	9281
	Чишмә 1	Кв. 1-130	14401
	Барлығы		41680
Электр тапшыру линияләрен, элементә, юл, торбаүткәргеч линияләрен һәм башка линияле объектларны төзү, реконструкцияләү, эксплуатацияләү	Рокашево	Кв. 1-87	9623
	Иске Ялан	Кв. 1-5, 7, 10-25, 27-86	8375
	Бота	Кв. 2-115	9281
	Чишмә 1	Кв. 1-130	14401
	Барлығы		41680
Үзагач һәм башка урман ресурсларын эшкәртү	Рокашево	9-18, 20-30, 32-35, 37-41, 43-46, 49, 50, 54-59, 61-65, 67-69, 71-73, 75- 78, 80, 82, 84 кв., 19, 31, 36, 42, 47, 48, 60, 66, 70, 74, 79, 81, 83 кв. өл.	7858
	Иске Ялан	7, 10-13, 18-25, 30, 31, 34, 35, 38-	6088

Урманнардан рөхсәтле файдалану төрләре	Кишәрлек урманчылыгы исеме	Кварталларның һәм аларның өлешләренең исемлеге	Майданы, га
1	2	3	4
		40, 47-53, 55, 56, 58, 60, 62-69, 73, 75-78 кварталлар, 8, 32, 33, 37, 54, 57, 59, 61, 72, 74, 79-82 кв. өл	
	Бота	35, 11-14, 16-18, 22, 23, 25-28, 31, 32, 34, 37, 38, 40, 41, 46, 47, 49-53, 56-59, 62, 65-70, 72-77, 79-83, 85, 86, 88-90, 92-95, 97-100, 102, 103, 106-108 кв., 6-10, 15, 19-21, 24, 29, 30, 35, 36, 39, 42-44, 54, 55, 60, 61, 63, 64, 71, 78, 87, 91, 96, 101, 104, 105, 109-111 квартал өлешләре	8060
	Чишмә 1	1, 2, 4, 6-19, 21-24, 26,28, 33, 35-47, 49, 50, 52-58, 60-63, 68, 70-76, 80, 82, 83, 85, 86, 88, 90, 93, 94, 96, 97, 100-102, 105-107, 112-116 кв., 3, 5, 20, 25, 27, 29, 48, 51, 59, 64-67, 69, 77-79, 81, 84, 87, 89, 91, 92, 95, 98, 99,103,104,108-111,117-121 кв. өл.	13055
	Барлығы		35061
Дини эшчәнлек башкару	Рокашево	Кв. 1-87	9623
	Иске Ялан	Кв. 1-5, 7, 10-25, 27-86	8375
	Бота	Кв. 2-115	9281
	Чишмә 1	Кв. 1-130	14401
	Барлығы		41680

2 БҮЛЕК. УРМАННАРДАН РӨХСӘТЛЕ ФАЙДАЛАНУ НОРМАТИВЛАРЫ, ПАРАМЕТРЛАРЫ ҺӘМ ВАКЫТЛАРЫ, УРМАННАРНЫ САКЛАУ, ЯКЛАУ ҺӘМ ЯҢАДАН ҮСТЕРҮ НОРМАТИВЛАРЫ

2.1. Үзагач эзерлэгәндә урманнарны рөхсәтле файдалану нормативлары (диләнке хисабы), параметрлары һәм вакытлары

Урманнарны үзагач эзерләү өчен файдалану Россия Федерациясе Урман кодексының 29, 30 статьялары, 01.08.2011 ел, № 337 Рослесхоз боерыгы белән расланган Үзагач эзерләү кагыйдәләре белән регламентлана.

Үзагач эзерләү эшқуарлык эшчәнлегә максатларында гражданнар, юридик затлар тарафыннан, һәм шулай ук гражданнар тарафыннан - шәхси максатларда (жылыту, төзелмәләр торгызу һ.б. өчен) башкарылырга мөмкин.

Эшқуарлык эшчәнлегә максатларында үзагач эзерләү урман кишәрлегә арендасы килешүе нигезендә башкарыла.

Татарстан Республикасы законнарында каралган искәرمәле очрақларда, дәүләт ихтыяжларын тәмин итү һәм муниципаль ихтыяжлар өчен урман утыртмаларын сату-алу килешүләре нигезендә үзагач эшкәртү рөхсәт ителә.

Урман кишәрлегә арендасы килешүе 10 елдан 49 елга кадәр вакытка төзелә.

Шәхси максатларда үзагач эзерләү урман утыртмаларын сату-алу килешүләре нигезендә башкарыла.

Үзагач эзерләү эксплуатация урманнарында һәм саклык урманнарында башкарыла.

Аларның чикләрендә урманнарны агач булмаган урман ресурсларын эзерләү өчен рөхсәт ителгән кварталлар исемлегә 1.2 таблицада күрсәтелгән.

Үзагач эзерләү буенча түбәндәгеләрне кисү рөхсәт ителә:

- өлгергән, картайган урман утыртмаларын;
- һәлак булган һәм зарарланган урман утыртмаларын кискәндә, урманнарны карап тотканда, урта яшьле, өлгереп килүче, өлгергән, картайган урман утыртмаларын;

- Россия Федерациясе Урман кодексының 13, 14 һәм 21 статьялары белән каралган объектларны төзү, реконструкцияләү һәм эксплуатацияләү өчен билгеләнгән урман кишәрлекләрендәгә теләсә нинди яшьле урман утыртмаларын.

Әгәр дә сайланма кисүләр үзләренең әйләнә-тирәлекне булдыру, су саклау, санитар-гигиена, сәламәтләндрү һәм башка файдалы функцияләрен югалта баручы, саклык урманнарының максатчан билгеләнешен һәм алар тарафыннан башкарылучы файдалы функцияләргә саклауны тәмин итүче урман утыртмаларын алмаштырырга ирек бирмәсә, саклык урманнарда тоташ кисүләр башкарыла.

Урман утыртмаларын һәр диләнкедә кисү, тарттыру, өлешчә эшкәртү, саклау һәм эзер үзагачны алып чыгу урман кишәрлеген үзагач эзерләү максатларында файдаланучы зат тарафыннан, урман декларациясе нигезендә декларацияләнгән чор башланган көннән 12 ай эчендә, яисә үзагачны урман утыртмаларын сату-алу килешүе нигезендә эзерләгән очрақта, – урман утыртмаларын сату-алу килешүендә билгеләнгән вакыт эчендә башкарыла.

Диләнке хисабын артып китүче күләмдә, һәм шулай ук кисентеләрнең яшен бозып үзагач эзерләү тыела.

Күрсәткечләр	Барлыгы		Шул исәптән тулылыклар буенча											
	га	мең м3	1,0		0,9		0,8		0,7		0,6		0,3 – 0,5	
			га	мең. м3	га	мең. м3	га	мең. м3	га	мең. м3	га	мең. м3	га	мең. м3
1	2	3	4	5	6	7	8	9	10	11	12	13	14	15
Хужалык секциясе: каенлы														
Хисапка барлыгы кертелде	81	15,4					3	0,8	35	7,2	27	4,9	16	2,5
Гомуми запастан уртача сайлап алу проценты		52						50		50		30		100
Бер тапкырда кисеп ташлана торган запас	81	8,0					3	0,4	35	3,6	27	1,5	16	2,5
Уртача кабатланучанлык чоры	10													
Ел саен ясалучы диләнке хисабы	8													
- тамыр		0,8												
- ликвид		0,7												
- эшлекле		0,4												
Хужалык секциясе: усак														
Хисапка барлыгы кертелде	532	117,8	4	1,3	45	13,7	123	28,1	256	55,4	71	13,9	33	5,4
Гомуми запастан уртача сайлап алу проценты		50		50		50		50		50		30		100
Бер тапкырда кисеп ташлана торган запас		58,9		0,7		6,9		14,0		27,7		4,2		5,4
Уртача кабатланучанлык чоры	10													
Ел саен ясалучы диләнке хисабы	53													
- тамыр		5,9												
- ликвид		5,0												
- эшлекле		2,1												
Хужалык секциясе: тирәкле														
Хисапка барлыгы кертелде	1	0,3									1	0,3		
Гомуми запастан уртача сайлап алу проценты		30										30		
Бер тапкырда кисеп ташлана торган запас	1	0,1										0,1		
Уртача кабатланучанлык чоры	10													
Ел саен ясалучы диләнке хисабы														
- тамыр		-												
- ликвид		-												
- эшлекле		-												
Урманнарның максатчан билгеләнеше: эксплуатация урманнары														
Хужалык секциясе: наратлы														

Күрсәткечләр	Барлыгы		Шул исәптән тулылыклар буенча											
	га	мең м3	1,0		0,9		0,8		0,7		0,6		0,3 – 0,5	
			га	мең. м3	га	мең. м3	га	мең. м3	га	мең. м3	га	мең. м3	га	мең. м3
1	2	3	4	5	6	7	8	9	10	11	12	13	14	15
Хисапка барлыгы кертелде	3	1,0									3	1,0		
Гомуми запастан уртача сайлап алу проценты		30										30		
Бер тапкырда кисеп ташлана торган запас	3	0,3									3	0,3		
Уртача кабатланучанлык чоры	10													
Ел саен ясалучы диләнке хисабы														
- тамыр	-	-												
- ликвид	-	-												
- эшлекле	-	-												
Хужалык секциясе: түбән кәүсәле имәнле 1-36														
Хисапка барлыгы кертелде	63	10,1	22	4,0					20	3,4	10	1,4	11	1,3
Гомуми запастан уртача сайлап алу проценты		54		50						50		30		100
Бер тапкырда кисеп ташлана торган запас	63	5,4		2,0						1,7		0,4		1,3
Уртача кабатланучанлык чоры	10													
Ел саен ясалучы диләнке хисабы	6													
- тамыр		0,5												
- ликвид		0,5												
- эшлекле		0,3												
Хужалык секциясе: усак														
Хисапка барлыгы кертелде	1	0,3	1	0,3										
Гомуми запастан уртача сайлап алу проценты		50		50										
Бер тапкырда кисеп ташлана торган запас	1	0,1	1	0,1										
Уртача кабатланучанлык чоры	10													
Ел саен ясалучы диләнке хисабы														
- тамыр		-												
- ликвид		-												
- эшлекле		-												

Өлгергән һәм картайган урман утыртмаларын тоташ кисү өчен диләнке хисабы 2.1.1.2 таблицада китерелә.

Хужалык секциясе һәм өстенлек итүче токым	Урман белән капланган жирләр, га	Шул исәптән яшь төркемнәре буенча:						Өлгәргән һәм картайган утыртмалар запасы, дис. м3	Эксплуатация фондының 1 гектар уртача запасы, м3	Тамыр массасының уртача артымы, дис. м3.	кисентенең яше	Исәпләп чыгарылган диләнке хисаплары, га					Кабул итүгә тәкъдим ителүче диләнке хисабы					Эксплуатация фондын куллану еллары саны	Утыртмаларның күзалланган калдыгы, га	
		яшь урман	урта яшьле		өлгәреп килүче	өлгәргән һәм картайган						тигез итеп файдаланудагы	2 нче яшьле	1 нче яшьле	интеграль	торышы буенча	мәйданы, га	тамыр запасы, дис. м3	ликвидта				өлгәреп килүче	өлгәргән һәм картайган
			барлыгы	хисапкартлар		барлыгы	шул исәптән картайган												барлыгы	шул исәптән эшлекле	ликвидтан эшлекле %ы			
1	2	3	4	5	6	7	8	9	10	11	12	13	14	15	16	17	18	19	20	21	22	23	24	25
Урманчылык буенча жәмгысе:																								
	22447	6159	5544	2990	3805	6939	1571	1484,9		83,9		406	434	524	414		423	91,2	77,2	34,2	44		2812	6176
шул исәптән:																								
Блыслы	3809	2593	748	748	424	44		12,6		15,2		43	20	11	13		5	1,1	1,0	0,9	85		604	9
Каты яфр.	2691	1176	1039	190	178	298	40	42,9		6,5		34	19	23	19		10	2,8	2,4	1,4	60		156	262
Йомшак яфраклы	15947	2390	3757	2052	3203	6597	1531	1429,4		62,2		329	395	490	382		408	87,3	73,8	31,9	42		2052	5905

2.1.2. Урманнарны карап тотканда урта яшьле, өлгереп килүче, өлгергән һәм картайган урман утыртмаларыннан үзагач алуның ел саен мөмкин булган күләме

Урманнарны карап тотканда урта яшьле, өлгереп килүче, өлгергән һәм картайган урман утыртмаларыннан үзагач алуның ел саен мөмкин булган күләме 2.1.2.1 таблицада күрсәтелгән.

2.1.2.1 таблица

Урманнарны карап тотканда урта яшьле, өлгереп килүче, өлгергән һәм картайган урман утыртмаларындагы диләнке хисабы (үзагач алуның ел саен мөмкин булган күләме)

№ п/п	Күрсәткечләр	Үлч. бер.	Урманнарны карап тотуның төрләре						Жәмгысе
			сирәгәйт үләр	аркылы	яңарту кисүләре	яңадан формалаштыру өчен кисүләре	реконструкция кисүләре	бер-бер агачларны кисү	
1	2	3	4	5	6	7	8	9	10
Токымы: нарат									
1.	Урманчылык таләпләре буенча ачыкланган фонд	га мең. м3	<u>33</u> 1,98	<u>72</u> 5,04		<u>2</u> 0,11			<u>107</u> 7,13
2.	Кабатланучанлык чоры	ел	10-15	15-20		10			
3.	Ел саен файдаланылучы күләм:								
	мәйданы	га	3	4		-			7
	сайлана торган запас:								
	тамыр	мең. м3	0,20	0,25		0,01			0,46
	ликвидлы	мең. м3	0,15	0,22		0,01			0,38
	эшлекле	мең. м3	0,10	0,15		0,01			0,26
Токымы: чыршы									
1.	Урманчылык таләпләре буенча ачыкланган фонд	га мең. м3	<u>242</u> 8,65	<u>10</u> 0,51					<u>252</u> 9,16
2.	Кабатланучанлык чоры	ел	8-12	10-15					
3.	Ел саен файдаланылучы күләм:								
	мәйданы	га	24	1					25

№ п/п	Күрсәткечләр	Үлч. бер.	Урманнарны карап тотуның төрләрә						Жәмгысе
			сирә гәйт үләр	аркылы	яңарту кисүләре	яңадан формалаштыру өчен кисүләре	реконструкция кисүләре	бер-бер ағачларны кисү	
1	2	3	4	5	6	7	8	9	10
	сайлана торган запас:								
	тамыр	мең. м3	0,86	0,05					0,91
	ликвидлы	мең. м3	0,65	0,04					0,69
	эшлекле	мең. м3	0,44	0,03					0,47
Ылыслылар жәмгысе									
1.	Урманчылык таләпләре буенча ачыкланган фонд	га мең. м3	<u>275</u> 10,65	<u>82</u> 5,55		<u>2</u> 0,11			<u>359</u> 16,31
2.	Кабатланучанлык чоры	ел							
3.	Ел саен файдаланылучы күләм:								
	мәйданы	га	27	5		-			32
	сайлана торган запас:								
	тамыр	мең. м3	1,06	0,30		0,01			1,37
	ликвидлы	мең. м3	0,81	0,26		0,01			1,08
	эшлекле	мең. м3	0,54	0,18		0,01			0,73
Токымы: имән									
1.	Урманчылык таләпләре буенча ачыкланган фонд	га мең. м3	<u>1,45</u> 2,45						<u>1,45</u> 2,45
2.	Кабатланучанлык чоры	ел	10-15						
3.	Ел саен файдаланылучы күләм:								
	мәйданы	га	15						15
	сайлана торган запас:								
	тамыр	мең. м3	0,24						0,24
	ликвидлы	мең. м3	0,16						0,16
	эшлекле	мең. м3	0,06						0,06
Токымы: өрәңге									

№ п/п	Күрсәткечләр	Үлч. бер.	Урманнарны карап тотуның төрләрә						Жәмгысе
			сирә гәйт үләр	аркылы	яңарту кисүләре	яңадан формалаштыру өчен кисүләр	реконструкция кисүләре	бер-бер ағачларны кисү	
1	2	3	4	5	6	7	8	9	10
	күләм:								
	мәйданы	га	-	2		1		-	2
	сайлана торган запас:								
	тамыр	мең. м3	0,01	0,09		0,02		-	0,10
	ликвидлы	мең. м3	0,01	0,08		0,02		-	0,09
	эшлекле	мең. м3	-	0,05		0,01		-	0,05
Токымы: усак									
1.	Урманчылык таләпләре буенча ачыкланган фонд	га мең. м3	<u>21</u> 0,48	<u>108</u> 4,41		<u>13</u> 0,86			<u>142</u> 5,75
2.	Кабатланучанлык чоры	ел	8-12	10-15		10			
3.	Ел саен файдаланылучы күләм:								
	мәйданы	га	2	11		1			14
	сайлана торган запас:								
	тамыр	мең. м3	0,05	0,44		0,09			0,58
	ликвидлы	мең. м3	0,03	0,38		0,06			0,47
	эшлекле	мең. м3	0,02	0,23		0,05			0,3
Токымы: юкә									
1.	Урманчылык таләпләре буенча ачыкланган фонд	га мең. м3	<u>32</u> 1,32	<u>8</u> 0,67	<u>116</u> 18,87	<u>20</u> 1,49		<u>7</u> 0,08	<u>183</u> 22,43
2.	Кабатланучанлык чоры	ел	8-12	10-15	10	10		10	
3.	Ел саен файдаланылучы күләм:								
	мәйданы	га	3	1	12	2		1	19
	сайлана торган запас:								
	тамыр	мең. м3	0,13	0,07	1,89	0,15		0,01	2,25
	ликвидлы	мең. м3	0,08	0,05	1,60	0,12		0,01	1,86
	эшлекле	мең. м3	0,05	0,02	1,13	0,08		-	1,28

№ п/п	Күрсәткечләр	Үлч. бер.	Урманнарны карап тотуның төрләрә						Жәмгысе
			сирә гәйт үләр	аркылы	яңарту кисүләре	яңадан формалаштыру өчен кисүләре	реконструкция кисүләре	бер-бер ағачларны кисү	
1	2	3	4	5	6	7	8	9	10
Йомшак яфраклылар жәмгысе									
1.	Урманчылык таләпләре буенча ачыкланган фонд	га мен. м3	<u>55</u> 1,88	<u>135</u> 6,02	<u>116</u> 18,87	<u>42</u> 2,58		<u>9</u> 0,10	<u>357</u> 29,45
2.	Кабатланучанлык чоры	ел			10	10		10	
3.	Ел саен файдаланылучы күләм:								
	мәйданы	га	5	14	12	4		1	36
	сайлана торган запас:								
	тамыр	мен. м3	0,19	0,60	1,89	0,26		0,01	2,95
	ликвидлы	мен. м3	0,12	0,51	1,60	0,20		0,01	2,44
	эшлекле	мен. м3	0,07	0,30	1,13	0,14		-	1,64
Урманчылык буенча барлыгы									
1.	Урманчылык таләпләре буенча ачыкланган фонд	га мен. м3	<u>491</u> 15,57	<u>217</u> 11,57	<u>116</u> 18,87	<u>44</u> 2,69		<u>9</u> 0,10	<u>877</u> 48,8
2.	Кабатланучанлык чоры	ел			1	10		10	
3.	Ел саен файдаланылучы күләм:								
	мәйданы	га	49	18	12	4		1	84
	сайлана торган запас:								
	тамыр	мен. м3	1,55	0,90	1,89	0,27		0,01	4,62
	ликвидлы	мен. м3	1,13	0,77	1,60	0,21		0,01	3,72
	эшлекле	мен. м3	0,69	0,48	1,13	0,15		-	2,45

16.07.2007 ел, №185 Россия ТРМ боерыгы белән расланган Урманнарны карап тоту кагыйдәләре нигезендә урманны карап тоту буенча кисүләргә башкаруның яшь чорлары 2.1.2.2 таблицада күрсәтелгән.

Урманны карап тоту буенча кисүләрнең яшь чорлары

Урманны карап тоту буенча кисүләрнең төрлөрө	Урман утыртмаларының яше, ел				
	Кисентенең яше зур булганда үсенте бирүче агач токымыннан барлыкка килгән орлыклы һәм беренче генерацияле ылыслыларның һәм каты яфраклыларның		Кисентенең яше зур булганда башка агач токымнарының		
	100 яшьтән артык	100 яшьтән кимрәк	60 яшьтән артык	50 - 60 яшь	50 яшьтән кимрәк
1	2	3	4	5	6
Тонькландырулар	10 кадәр	10 кадәр	10 кадәр	10 кадәр	5 кадәр
Тазартулар	11 – 20	11 – 20	11 – 20	11 – 20	6-10
Сирәгәйтүләр	21-60	21 – 40	21 – 40	21-30	11 – 20
Аркылы кисүләр	60 артык	40 артык	40 артык	30 артык	20 артык

16.07.2007 ел, № 185 Россия ГРМ боеыгы белән расланган Урманнарны карап тоту кагыйдәләре белән билгеләнгән күпчелекне тәшкит итүче һәр токым буенча үсеп китүчәнлек шартларының типларын, карап тотканчыга кадәр составы буенча утыртмаларның төркемен, бонитет классларын күрсәтеп, карап тоту буенча кисү режимының нормативлары, караганнан соң чыбылдыкның минималь тоташлыгы, агачлар саны яисә массасы буенча сайлап алу проценты 2.1.2.3 таблицада китерелгән.

Россия Федерациясенең Европа өлешендәге урман-дала районында урманнарның типлары төркемнәре буенча төп урман булдыручы токымнарның урта яшьле, өлгереп килүче, өлгергән, картайган утыртмаларын карап тоту кисүләренең режим нормативлары

Урман утыртмаларының кисүгә кадәр составы	Урман тибы төркемнәре (бонитет классы)	Карап тоту яше, ел	Сирәгәйтү		Аркылы кисүләр		Кисентенең яшенә (өлгергәнлегенә) карата максатчан состав
			карап тотканчыга кадәр ябалдашның минималь тоташлыгы	кисү ешлыгы, запас буенча %ы	карап тотканчыга кадәр ябалдашның минималь тоташлыгы	кисү ешлыгы, запас буенча %ы	
			караганнан соң	кабатланучанлыгы (ел)	караганнан соң	кабатланучанлыгы (ел)	
1	2	3	4	5	6	7	8
1. Нарат утыртмалары							
1.1. Чиста һәм яфраклылар кушылмасы 2 берәмлеккә кадәр булган нарат утыртмалары	мүкле (III-IV)	8-10	0,9 0,7	15-20 10-15	0,9 0,8	10-15 15-20	8С2Б
	нарат жыләкле (II-I)	5-10	0,8 0,6	20-25 10-12	0,8 0,7	15-20 15-20	(8-9) С (1-2) Б
	катлаулы (I-Ia)	5-10	0,8 0,6	20-30 10-12	0,8 0,7	20-25 15-20	(9-10) С (1+) Б
	кара жыләкле (I-II)	5-10	0,9 0,7	20-25 10-12	0,8 0,7	15-20 15-20	(8-9) С (1-2) Б
	озын мүкле (III)	8-10	0,9 0,7	15-20 10-15	0,9 0,8	10-15 15-20	8С2Б
1.2. Составыда нарат	мүкле (III-IV)	4-7	0,9	20-30	0,9	15-20	(7-8) С

Урман утыртмаларының кесүүгә кадәрge составы	Урман тибы төркемнәре (бонитет классы)	Карап тоту яше, ел	Сирәгәйтү		Аркылы кесүүләр		Кисенте нең яшенә (өлгергә нлегенә) карата максатчан состав
			карап тотканчыга кадәр ябалдашның минималь тоташлыгы	кесүү ешлыгы, запас буенча %ы	карап тотканчыга кадәр ябалдашның минималь тоташлыгы	кесүү ешлыгы, запас буенча %ы	
			караганнан соң	кабатланучанлыгы (ел)	караганнан соң	кабатланучанлыгы (ел)	
1	2	3	4	5	6	7	8
күбрәк булган нарат-яфраклы (5-7 нарат, 3-5 яфраклы)			0,7	10-15	0,8	15-20	(2-3) Б
	нарат жыләкле (II-I)	3-6	0,7	30-40	0,7	25-30	(8-9) С
	катлаулы (I-Ia)	3-5	0,5	10-15	0,6	15-20	(1-2) Б
	кара жыләкле (I-II)	3-5	0,7	30-45	0,7	25-35	(8-10) С
	озын мүкле (III)	3-5	0,4	10-15	0,5	15-20	(0-2) Б
1.2.1. Составыда 3-4 берәмлек нарат һәм 6-7 яфраклы булган нарат-яфраклы	нарат жыләкле (II-I)	3-5	0,7	30-50	0,7	25-40	(6-8) С
	катлаулы (I-Ia)	3-5	0,5	10-15	0,5	15-20	(2-4) Б
	кара жыләкле (I-II)	3-5	0,7	30-50	0,7	25-40	(6-9) С
	озын мүкле (III)	3-5	0,4	10-15	0,5	15-20	(1-4) Б
1.3. Яфраклы-наратлы (агачлар тиешле күләмдә булган очракта яфраклылар 7 берәмлектән артык, наратлар 3 берәмлектән кимрәк)	нарат жыләкле	3-5	0,7	30-45	0,8	25-35	(6-8) С
	катлаулы	3-5	0,5	10-15	0,6	15-20	(2-4) Б
	кара жыләкле	4-6	0,8	25-35	0,8	20-30	(5-7) С
	озын мүкле	4-6	0,6	10-15	0,6	15-20	(3-5) Б
2. Чыршы утыртмалары							
2.1. Чыршы утыртмалары: чиста һәм яфраклылар кушылмасы 2 берәмлеккә кадәр булган	катлаулы (Ia-I)	8-10	0,8	15-25	0,8	15-20	(9-10) Е
	кара жыләкле (I-II)	8-10	0,7	8-12	0,7	10-20	(0-1) Б (Ос)
	елга буенда урнашкан (II-III)	8-10	0,8	15-20	0,8	15-20	(8-9) Е
2.2. Чыршылы-яфраклы, составында чыршылар күбрәк булган: 5-7 чыршы һәм 3-5 яфраклы	катлаулы (Ia-I)	6-8	0,7	15-20	0,7	15-20	(8-9) Е
	кара жыләкле (I-II)	6-8	0,5	8-10	0,7	10-20	(1-2) Б (Ос)
	елга буенда урнашкан (II-III)	6-8	0,7	15-20	0,8	15-20	(8-9) Е
2.2.1. Составыда 3-4 берәмлек чыршы һәм 6-7 яфраклы булган	катлаулы (Ia-I)	6-8	0,5	10-12	0,6	10-15	(0-1) Б (Ос)
	кара жыләкле (I-II)	6-8	0,7	20-35	0,7	20-30	(8-9) Е
	елга буенда урнашкан (II-III)	6-8	0,5	10-12	0,6	10-15	(1-2) Б (Ос)
2.2.1. Составыда 3-4 берәмлек чыршы һәм 6-7 яфраклы булган	катлаулы (Ia-I)	4-6	0,7	20-35	0,7	20-30	(8-9) Е
		4-6	0,5	8-12	0,5	10-15	(0-2) Б (Ос)

1	2	3	Сирэгәйтү		Аркылы кисүләр		8
			карап тотканчыга кадәр ябалдашның минималь тоташлыгы	кисү ешлыгы, запас буенча %ы	карап тотканчыга кадәр ябалдашның минималь тоташлыгы	кисү ешлыгы, запас буенча %ы	
			караганнан соң	кабатланучанлыгы (ел)	караганнан соң	кабатланучанлыгы (ел)	
Урман утыртмаларының кисүгә кадәрге составы	Урман тибы төркемнәре (бонитет классы)	Карап тоту яше, ел	4	5	6	7	Кисентең яшенә (өлгергә нлегенә) карата максатчан состав
1	2	3	4	5	6	7	8
чыршылы-яфраклы	кара жиләкле (I-II)	4-6	0,7 0,6	25-35 8-10	0,7 0,6	20-30 10-15 (20)	(8-9) Е (1-2) Б (Ос)
	елга буенда урнашкан (II-III)	4-6	0,7 0,6	25-35 8-10	0,7 0,6	20-30 10-15 (20)	(8-9) Е (1-2) Б (Ос)
2.3. Яфраклылар чыбылдыгы астында кирәкле күләмдә чыршы булган яфраклы-чыршылы	катлаулы (Ia-I)	4-6	чикл. юк 0,4	чикл. юк 6-10	чикл. юк 0,5	чикл. юк 8-12	(8-10) Е (0-2) Б (Ос)
	кара жиләкле (I-II)	4-6	чикл. юк 0,5	30- 40/100 8-10	чикл. юк 0,6	30- 40/100 8-12	(7-8) Е (2-3) Б (Ос)
	елга буенда урнашкан (II-III)	4-6	-	-	-	-	(>4) Е (<6) Б (Ос)
3. Имән утыртмалары							
3.1. Саф чиста һәм 2 берәмлеккә кадәр башка токым катнашындагы имән утыртмалары	Яңа юкәле-чикләвекле имәнлекләр (II-I)	10-15	0,8 0,6	25-35 10-15	0,8 0,7	20-25 15-20	(8-9) Д (1-2) Лп, Е, башка ток.
	Яңа имәнлекләр (III-II; IV)	10-15	0,8 0,7	20-35 10-15	0,8 0,7	15-20 15-20	(8-9) Д (1-2) Лп, Е, башка ток.
	Дымлы эре үләнле имәнлекләр	10-15	0,8 0,7	20-35 10-15	0,8 0,7	20-25 15-20	(8-9) Д (1-2) Лп, Е, башка ток.
	Имәнлекләр дымлы юкәле (III-IV; II)	10-15	0,8 0,7	20-30 10-15	0,8 0,7	15-20 15-20	(8-9) Д (1-2) Лп, Е, башка ток.
	Елга буендагы - эре үләнле имәнлекләр (II-III)	10-15	0,8 0,7	20-30 10-15	0,8 0,7	20-25 15-20	(8-9) Д 1-2 Кара зирек, башка ток.
3.2. 5-7 берәмлек составында имән күпчелек тәшкил иткән катнаш утыртмалар (йомшак яфраклы һәм каты яфраклы токымнар белән)	Яңа юкәле-чикләвекле имәнлекләр (II-I)	4-6	0,7 0,5	30-40 10-15	0,8 0,6	20-35 15-20	(7-9) Д (1-3) Лп, Яс, Е
	Яңа имәнлекләр (III-II; IV)	4-6	0,7 0,6	25-35 10-15	0,8 0,7	20-25 15-20	(7-8) Д (2-3) Лп, Е, башка ток.
	Дымлы эре үләнле имәнлекләр (II-III; I)	4-6	0,7 0,6	30-35 10-15	0,8 0,6	20-30 15-20	(7-8) Д (2-3) Лп, Е, башка

1	2	3	Сирэгәйтү		Аркылы кисүләр		8
			карап тотканчыга кадәр ябалдашның минималь тоташлыгы	кисү ешлыгы, запас буенча %ы	карап тотканчыга кадәр ябалдашның минималь тоташлыгы	кисү ешлыгы, запас буенча %ы	
			караганнан соң	кабатланучанлыгы (ел)	караганнан соң	кабатланучанлыгы (ел)	
			4	5	6	7	ток.
	Имәнлекләр дымлы юкәле (III-IV; II)	4-6	0,7 0,6	25-35 10-15	0,8 0,6	20-25 15-20	(7-8) Д (2-3) Лп, Е, башка ток.
	Елга буендагы - эре үләнле имәнлекләр (II-III)	4-6	0,7 0,6	25-35 10-15	0,8 0,7	20-30 15-20	(7-9) Д 1-3 Кара зирек, башка ток.
3.2.1. 3-4 берәмлек составында имән катнашулы катнаш утыртмалар	Яңа юкәле-чикләвекле имәнлекләр (II-I)	3-5	0,7 0,5	30-50 7-12	0,7 0,6	25-40 10-15	(6-8) Д (2-4) Лп, Е, башка ток.
	Яңа юкәле-күрәнле имәнлекләр (III-II; IV)	3-5	0,7 0,5	30-40 7-12	0,7 0,6	25-30 10-15	(6-8) Д (2-4) Лп, Е, башка ток.
	Дымлы эре үләнле имәнлекләр (II-III; I)	3-5	0,7 0,5	30-40 7-12	0,7 0,6	25-35 10-15	(6-8) Д (2-4) Лп, Е, башка ток.
	Имәнлекләр дымлы юкәле (III-IV; II)	3-5	0,7 0,5	30-40 7-12	0,7 0,6	25-35 10-15	(6-8) Д (2-4) Лп, Е, башка ток.
	Елга буендагы - эре үләнле имәнлекләр (II-III)	3-5	0,7 0,5	30-50 7-12	0,7 0,6	25-40 10-15	(6-7) Д 3-4 Кара зирек, башка ток.
3.3. Йомшак яфраклылар күпчелек тәшкил иткән һәм составында кимендә 3 берәмлек имән, эмма имән өстенлек итүче агачлыкларны формалаштыру өчен житәрлек күләмдә агачлары булган катлаулы утыртмалар	Яңа юкәле-чикләвекле имәнлекләр (II-I)	2-4					(5-7) Д (3-5) башка ток.
	Яңа юкәле-күрәнле имәнлекләр (III-II; IV)	2-4					(4-7) Д (3-6) башка ток.
	Дымлы эре үләнле имәнлекләр	2-4					(4-7) Д (3-6) башка ток.
	Имәнлекләр дымлы юкәле (III-IV; II)	2-4					(4-7) Д (3-6) башка ток.
	Елга буендагы - эре үләнле имәнлекләр	2-4					(4-7) Д (3-6) К.

Урман утыртмаларының кисүгә кадәрге составы	Урман тибы төркемнәре (бонитет классы)	Карап тоту яше, ел	Сирәгәйтү		Аркылы кисүләр		Кисенте нең яшенә (өлгергә нлегенә) карата максатча н состав
			карап тотканчыга кадәр ябалдашны ң минималь тоташлыгы	кисү ешлыгы, запас буенча %ы	карап тотканчыг а кадәр ябалдашн ың минималь тоташлыг ы	кисү ешлыгы, запас буенча %ы	
			караганнан соң	кабатлан учанлыг ы (ел)	караганна н соң	кабатлан учанлыг ы (ел)	
1	2	3	4	5	6	7	8
	(II-III)						зир., башка ток.
4. Каен утыртмалары							
4.1. Каен утыртмалары: саф һәм өлешчә башка токимнар катнашында	нарат-жиләкле- чәчбайлы (II-I)	10-12	>0,8 0,7	20-30 8-10	0,8 0,6	25-30 10-15	(8-10) Б (0-2) С
	катлаулы вак үләнле (II-I)	8-12	>0,8 0,7	20-30 8-10	0,8 0,6	25-30 10-15	(8-10) Б (0-2) С (Е)
	кара жиләкле - вак үләнле (II-III)	8-12	>0,8 0,7	20-30 8-10	0,8 0,6	25-30 10-15	(8-10) Б (0-2) С (Е)
	озын мүкле (III-IV)	12-15	>0,8 0,7	20-25 8-10	0,8 0,6	20-25 10-15	(8-10) Б (0-2) С
	катлаулы киң яфраклы (Ia-I)	8-10	>0,8 0,7	25-35 8-10	0,8 0,6	25-35 10-15	(8-10) Б (0-2) Е (С)
	кара жиләкле-киң яфраклы (I-II)	8-10	>0,8 0,7	25-30 8-10	0,8 0,6	25-30 10-15	(8-10) Б (0-2) Е (С)
	Елга буендагы - эре үләнле (II-III)	8-10	>0,8 0,7	20-25 8-10	0,8 0,7	20-25 10-15	(8-10) Б (0-2) Е
4.2. Каенлы-усаклы утыртмалар, башка токимлы	катлаулы вак үләнле (II-I)	6-8	0,8 0,6	20-40 10-15	0,7 0,5	20-40 10-15	(8-10) Б (0-2) С (0+) Ос
	кара жиләкле-вак үләнле (II-III)	6-8	0,8 0,6	20-40 10-15	0,7 0,5	20-40 10-15	(8-10) Б (0-2) С (0+) Ос
	катлаулы киң яфраклы (Ia-I)	6-8	0,8 0,6	20-40 10-15	0,7 0,5	20-40 10-15	(8-10) Б (0-2) Е, С (0+)Ос
	кара жиләкле-киң яфраклы (I-II)	6-8	0,8 0,6	20-40 10-15	0,7 0,5	20-40 10-15	(8-10) Б (0-2) Е (0+) Ос
	елга буендагы - эре яфраклы (II-III)	6-8	0,8 0,7	20-30 10-15	0,7 0,6	20-30 10-15	(8-10) Б (0-2) Е (0+) Ос
4.3. Каенлы-чыршылы (каен чыбылдыгы астында кирәкле күләмдә чыршы - чыршының икенче ярусы яки яшь агачы булган)	катлаулы киң яфраклы (Ia-I)	4-6	0,8 0,6	20-35 10-15	0,7 0,5	25-35 10-15	(7-10) Б (0-3) Е II яр. (Пдр) 10 Е
	кара жиләкле-киң яфраклы (I-II)	4-6	0,8 0,7	20-30 10-15	0,7 0,5	25-35 10-15	(7-10) Б (0-3) Е II яр. (Пдр) 10 Е

Урман утыртмаларының кисүгә кадәрge составы	Урман тибы төркемнәре (бонитет классы)	Карап тоту яше, ел	Сирәгәйтү		Аркылы кисүләр		Кисенте нең яшенә (өлгергә нлегенә) карата максатчан состав
			карап тотканчыга кадәр ябалдашның минималь тоташлыгы	кисү ешлыгы, запас буенча %ы	карап тотканчыга кадәр ябалдашның минималь тоташлыгы	кисү ешлыгы, запас буенча %ы	
			караганнан соң	кабатланучанлыгы (ел)	караганнан соң	кабатланучанлыгы (ел)	
1	2	3	4	5	6	7	8
	Елга буендагы - эре үләнле (II-III)	4-6	0,8 0,7	20-30 10-15	0,7 0,6	25-30 10-15	(7-10) Б (0-3) Е II яр. (Пдр) 10 Е
5. Усак утыртмалары							
5.1. Усак утыртмалары: саф һәм өлешчә башка токымнар катнашында	катлаулы вак үләнле (II-I)	10-15	0,8 0,6	30-40 8-12	0,8 0,6	30-35 10-15	(7-10) Ос (0-3) Е, Б
	кара жиләкле - вак үләнле (III-II)	10-15	0,8 0,6	25-35 8-12	0,8 0,7	25-30 10-15	(7-10) Ос (0-3) Е, Б
	катлаулы киң яфраклы (Ia-I)	8-12	0,8 0,6	30-40 8-12	0,8 0,6	30-35 10-15	(7-10) Ос (0-3) Е, С, Б
	кара жиләкле-киң яфраклы (I-II)	8-12	0,8 0,6	25-35 8-12	0,8 0,7	25-30 10-15	(7-10) Ос (0-3) Е, С, Б
	елга буендагы - эре яфраклы (II-I)	8-12	0,8 0,7	25-30 8-12	0,8 0,7	25-30 10-15	(7-10) Ос (0-3) Е, Б
5.2. Усаклы-чыршылы (усак чыбылдыгы астында кирәкле күләмдә чыршы - икенче ярусы яки яшь агачы булган)	катлаулы киң яфраклы (Ia-I)	4-8	0,7 0,5	30-40 10-12	0,7 0,5	30-40 10-15	(7-10) Ос (0-3) Е, Б II яр. (Пдр) 10Е
	кара жиләкле-киң яфраклы (I-II)	4-8	0,8 0,6	30-35 10-12	0,7 0,5	25-35 10-15	(7-10) Ос (0-3) Е, С, Б II яр. (Пдр) 10Е
	елга буендагы - эре яфраклы (II-I)	4-8	0,8 0,6	30-35 10-12	0,7 0,5	25-35 10-15	(7-10) Ос (0-3) Е, Б II яр. (Пдр) 10Е
6. Юкә утыртмалары							
6.1. Күпмаксатлы билгеләнелешле утыртмалар, шул исәптән үзагач алу өчен							
6.1.1. Саф чиста юкә утыртмалары һәм күп булмаган күләмдә башка токымдагылар кушылмасы белән (2 берәмлеккә кадәр)	юкәлекләр катлаулы вак үләнле (II-III)	10-15	0,8 0,7	25-30 8-12	0,8 0,7	15-20 10-15	(8-10) Лп (0-2) С, Е, башка ток.
	кара жиләкле - вак үләнле (III-IV)	10-15	0,8 0,7	20-25 8-12	0,8 0,7	15-20 10-15	(8-10) Лп (0-2) С, Е, башка ток.
	катлаулы киң үләнле (I-II)	10-15	0,8 0,7	25-30 8-12	0,8 0,7	15-25 10-15	(8-10) Лп (0-2) Е,

Урман утыртмаларының кисүгә кадәрге составы	Урман тибы төркемнәре (бонитет классы)	Карап тоту яше, ел	Сирәгәйтү		Аркылы кисүләр		Кисенте нең яшенә (өлгергә нлегенә) карата максатча н состав
			карап тотканчыга кадәр ябалдашны ң минималь тоташлыгы	кисү ешлыгы, запас буенча %ы	карап тотканчыг а кадәр ябалдашн ың минималь тоташлыг ы	кисү ешлыгы, запас буенча %ы	
			караганнан соң	кабатлан учанлыг ы (ел)	караганна н соң	кабатлан учанлыг ы (ел)	
1	2	3	4	5	6	7	8
							Д, башка ток.
	кара жыләкле - киң үләнле (II-III)	10-15	0,8 0,7	25-30 8-12	0,8 0,7	15-20 10-15	(8-10) Лп (0-2) Е, Д, башка ток.
6.1.2. Составында юкәләр күпчелек булган катнаш утыртмалар	катлаулы вак үләнле (II-III)	6-8	0,8 0,6	25-30 8-12	0,8 0,7	20-25 10-15	(7-10) Лп (0-3) С, Е, башка ток.
	кара жыләкле - вак үләнле (III-IV)	6-8	0,8 0,6	25-30 8-12	0,8 0,7	20-25 10-15	(7-10) Лп (0-3) С, Е, башка ток.
	катлаулы киң үләнле (I-II)	6-8	0,8 0,6	25-35 8-12	0,8 0,6	20-30 10-15	(7-10) Лп (0-3) Е, Д, башка ток.
	кара жыләкле - киң үләнле (II-III)	6-8	0,8 0,6	25-30 8-12	0,8 0,7	20-25 10-15	(7-10) Лп (0-3) Е. Д, башка ток.
6.2. Умартачылык максатларында үстерелүче утыртмалар (нектарлы секция)							
6.2.1. Саф чиста юкә утыртмалары һәм күп булмаган күләмдә башка токимдагылар кушылмасы белән (2 берәмлеккә кадәр)	юкәлекләр катлаулы вак үләнле (II-III)	5-7	0,7 0,5	20-30 8-12	0,6 0,5	20-30 10-15	10 Лп башк. ток. бер..
	кара жыләкле - вак үләнле (III-IV)	6-8	0,7 0,5	20-30 8-12	0,6 0,5	20-30 10-15	10 Лп башк. ток. бер..
	катлаулы киң үләнле (I-II)	5-7	0,7 0,5	20-35 8-12	0,6 0,4	20-40 10-15	10 Лп башк. ток. бер..
	кара жыләкле - киң үләнле (II-III)	6-8	0,7 0,5	20-30 8-12	0,6 0,5	20-30 10-15	10 Лп башк. ток. бер..
6.2.2. Составында юкәләр күпчелек булган катнаш утыртмалар	катлаулы вак үләнле (II-III)	4-6	0,6 0,5	20-35 8-12	0,6 0,5	20-30 10-15	(9-10) Лп (0-1) б.т.
	кара жыләкле - вак үләнле (III-IV)	4-6	0,6 0,5	20-35 8-12	0,6 0,5	20-30 10-15	(9-10) Лп (0-1) б.т.
	катлаулы киң үләнле (I-II)	4-6	0,6 0,6	20-40 8-12	0,6 0,4	20-40 10-15	(9-10) Лп (0-1) б.т.
	кара жыләкле - киң үләнле (II-III)	4-6	0,6 0,5	20-35 8-12	0,6 0,5	20-30 10-15	(9-10) Лп (0-1) б.т.

1	2	3	Сирэгәйтү		Аркылы кисүләр		8
			карап тотканчыга кадәр ябалдашның минималь тоташлыгы	кисү ешлыгы, запас буенча %ы	карап тотканчыга кадәр ябалдашның минималь тоташлыгы	кисү ешлыгы, запас буенча %ы	
1	2	3	4	5	6	7	8
7. Зирек утыртмалары							
7.1. Саф һәм составында башка йомшак яфраклы токимнар булган кара зирек утыртмалары	Елга буендагы - эре яфраклы кара зирек куаклары (II-I)	10-15	0,8 0,7	20-25 8-10	>0,8 0,8	15-25 10-15	(7-10) Кара зирек (0-3) Е, Д
	Сазлыклы-эре-үләнле кара зирек куаклары (III-II)	10-15	0,8 0,7	20-25 8-10	>0,8 0,8	15-25 10-15	10 К. зир., башка ток. берәм.
7.2. Составында кара зирек күпчелек булган һәм башка кыйммәтле токимнар булган катнаш утыртмалар	Елга буендагы - эре яфраклы кара зирек куаклары (II-I)	8-10	0,8 0,6	20-30 8-10	0,8 0,7	20-25 10-15	(6-8) К. зир., (2-4) Е. Д, башка ток.
8. Тирек утыртмалары							
Саф һәм өлешчә башка токимнар катнашындагы тирек утыртмалары		2-4	0,8 0,7	15-30 5-8	0,9 0,7	20-35 7-10	
9. Өянке утыртмалары							
Саф һәм өлешчә башка токимнар катнашындагы өянке утыртмалар		3-4	0,8 0,7	20-30 5-7	0,8 0,7	15-20 7-8	

Искәрмәләр:

1. Кисүләрнең максималь ешлык проценты тоташлыгы (тулылыгы) 1,0 тигез булган утыртмалар өчен китерелгән. Тоташлыкның (тулылыкның) түбәнрәк күрсәткечләрендә, тотрыклылыкның кисәк кимү куркынычы булганда һәм башка начар шартларда, һәм шулай ук техник коридор челтәрле кишәрлекләрен карап тотканда кисүләрнең ешлыгы, әлбәттә, кими.

2. Запас буенча техник коридорларны 5-7% кисеп чыкканда һәм кирәкмәгән агачларны күп күләмдә юк итәргә кирәк булганда ешлыкны арттыру рөхсәт ителергә мөмкин.

2.1.3. Барлык төр кисүләрдә диләнке хисабы (ел саен алып ташларга мөмкин булган үзагач күләме).

Барлык төр кисүләрдә диләнке хисабы (ел саен алып ташларга мөмкин булган үзагач күләме).

Мәйданы - га, запасы - мең. м3.

Хужалыклар	Өлгергән һәм картайган урман утыртмаларында үзагач әзерләү			Урманнарны карап тотканда урта яшьле, өлгереп килүче, өлгергән, картайган урман утыртмаларын кискәндә үзагач әзерләү			Һәлак булган һәм зарарланган утыртмаларны кискәндә, санитар-сәламәтләнדרү чараларын үткәргәндә үзагач әзерләү			Агач кисеп юллар салганда һәм янгынга каршы жимерек урыннар ясаганда һәм аларны чистартканда үзагач әзерләү			Барлығы		
	мәйданы	Запасы		мәйданы	Запасы		мәйданы	Запасы		мәйданы	Запасы		мәйданы	Запасы	
		ликвидлы	эшлекле		ликвидлы	эшлекле		ликвидлы	эшлекле		ликвидлы	эшлекле		ликвидлы	эшлекле
1	2	3	4	5	6	7	8	9	10	11	12	13	14	15	16
Ылыслы	9	1,60	1,50	32	1,08	0,73							41	2,68	2,23
Каты	24	3,60	2,10	16	0,30	0,20							40	3,90	2,30
Йомшак	469	79,50	34,40	20	2,44	1,64	125	3,05		11	0,46	0,33	625	85,45	36,37
Жәмгысе	502	84,70	38,00	68	3,82	2,57	125	3,05	0,00	11	0,46	0,33	706	92,03	40,90

2.1.4. Кисентелэрнең яше

Урман утыртмалары кисентелэрнең "Кисентелэрнең яшен билгеләү турында" 19.02.2008 ел, № 37 Рослесхоз боерыгы белән расланган яшьләре 2.1.4 таблицада китерелгән.

2.1.4 таблица

Урман утыртмалары кисентелэрнең яше

Урман үсү зонасы	Урманлы район	Урман булдыручы токым	Бонитет класслары	Кисентелэрнең яше, ел	
				Саклык урманнары	Эксплуатация урманнары
1	2	3	4	5	6
Урман-дала зонасы	Россия Федерациясенең Европа өлешендәге Урман-дала районы	Нарат, карагач, чыршы	Барлык бонитетлар	101-120	81-100
		Орлыклык имән, корычагач	Барлык бонитетлар	121-140	101-120
		Үренте бирүче имән, өрәңге, элмә, карама	III һәм аннан югары	71-80	61-70
			IV һәм аннан түбән	61-70	51-60
		Баллы юкә	Барлык бонитетлар	81-90	81-90
		Каен, кара зирек, юкә	Барлык бонитетлар	71-80	61-70
		Усак, кара тирәк	Барлык бонитетлар	51-60	41-50
		Тирәк (культуралар)	Барлык бонитетлар	36-40	35-35

2.1.5. Өлгергән, картайган урман утыртмаларын кисүнең төп оештыру-техник элемент параметрлары

Үзагач әзерләүгә таләпләр 01.08.2011 ел, № 337 Рослесхоз боерыгы белән расланган Үзагач әзерләү кагыйдәләре белән билгеләнгән (2.1.5.1 таблица).

Өлгергән, картайган урман утыртмаларын кисүнең төп оештыру-техник элемент параметрлары

№ п/п	Үзагач эзерләү параметрлары	Саклык урманнары	Эксплуатация урманнары
1	2	3	4
Россия Федерациясенең Европа өлешендәге Урман-дала районы			
1.	Сайланма кисүләрнең ешлыгы, процентлары: бик зәгыйфь зәгыйфь уртача уртача-югары югары бик югары (сайланма санитар кисүләр өчен)	10 кадәр 11-20 21-30 31-40 41-50 51-70	10 кадәр 11-20 21-30 31-40 41-50 51-70
2.	Сайланма кисүләр буенча диләнкеләрнең чик мәйданы, га: ирекле-сайланма кисүләр төркемле-сайланма кисүләр тигез-эзлекле кисүләр төркемле-эзлекле кисүләр полоса аша эзлекле кисүләр	25 15 15 10 5	50 30 30 25 15
3.	Тоташ кисүләр буенча диләнкеләрнең чик мәйданы, га: нарат, карагач чыршы, ак чыршы орлыктан торгызылгандагы имән үрентедән торгызылгандагы имән һәм башка каты яфраклылар йомшак яфраклылар		20 20 5 20 25
4.	Тоташ кисүләр буенча диләнкеләрнең чик киңлеге, м: нарат, карагач чыршы, ак чыршы орлыктан торгызылгандагы имән үрентедән торгызылгандагы имән һәм башка каты яфраклылар йомшак яфраклылар		200 200 100 200 250
5.	Тоташу вакытлары, ел: нарат, карагач чыршы, ак чыршы орлыктан торгызылгандагы имән үрентедән торгызылгандагы имән һәм башка каты яфраклылар йомшак яфраклылар		4 3 4 4 2
6.	Диләнкеләрнең киңлегендә 1 чм карата хисаплаганда кисеп ташланганнарның күләме 50 м кадәр 51-150 м кадәр		4 артык түгел 3 артык түгел

№ п/п	Үзагач эзерлэу параметрлары	Саклык урманнары	Эксплуатация урманнары
1	2	3	4
	151-250 м кадэр 250 югары		2 артык түгел 1
7.	Түбэндәге майданлы дилэнкеләрдә төяү пунктлары буенча гомуми майдан: 10 гектардан артык, дилэнке майданыннан проценты: сайланма кисүләрдә тоташ кисүләрдә 10 га һәм аннан азрак: алга таба торгызу шарты белән тоташ кисүләрдә, га башта торгызу шарты белән тоташ кисүләрдә, га эзлекле кисүләрдә, га сайланма кисүләрдә, га үзагачның сезонара запасларын булдыру өчен 10 гектардан артык, процент туфракка зыян салынып, процент	3 артык түгел 0,25	3 артык түгел 5 артык түгел 0,40 кадэр 0,30 0,30 0,25 15 артык түгел 3 артык түгел
8.	Дилэнкедәге сөйрәмә жир трассаларының һәм юлларының, дилэнке майданыннан процент майданы: сайланма кисүләрдә тоташ кисүләрдә күп операцияле техника кулланып	15 артык түгел	15 артык түгел 20 артык түгел 30 кадэр

Өлгереп житмәгән урман утыртмалары арасында урнашкан, дилэнкеләрнең билгеләнгән күләмнәрен 1,5 мәртәбәдән ким булмаган күләмдә артып китүче урмантаксалы бүлендекләр тулысы белән кисүгә билгеләнә.

Аренда хокукларында яисә даими (вакыты чикләнмәгән) файдаланулы урман кишәрлекләрендәге урманнардан рациональ файдалануны, үзләренең әйләнә-тирәлекне булдыручы, су саклау, санитар-гигиена, сәламәтләндерү һәм башка файдалы функцияләрен югалта баручы урман утыртмаларының табигый структурасын торгызуны һәм дәвам иттерүне тәмин итү максатларында аерым дилэнкеләрнең майданнары тоташ кисүләр барышында арттырылырга мөмкин, әмма 1,5 мәртәбәдән артыграк күләмдә түгел.

Дилэнкедә урманнарны ясалма торгызган вакытта яисә хужалык буенча кыйммәтле токымнарның үрентеләрен саклаганда дилэнкенең теләсә кайсы ягы буйлап тоташу вакытын кимендә 2 ел билгеләү рәхсәт ителә.

Өлгергән, картайган урман утыртмаларын сайланма кискән вакытта дилэнкеләрнең тоташу вакытлары билгеләнми.

Урман тибына карап кису ысуллары һәм урман торгызу методлары

2.1.6 таблица

Урман типлары һәм урман торгызу ысуллары

№ п/п	Урман тибы, үсеп китү урынындагы шартларның типлары, бонитет классы	Утыртмаларның уртача составы	Рельефтагы торышы	Туфрагы	Яшь ағачлыklары	Куаклыklары	Капламы		Торгызылуы	Житештерү утыртмалары	Кису тибы	Кису ысулы урман торг. ысулы
							Үләнле	Мүкле, лишайник				
1	2	3	4	5	6	7	8	9	10	11	12	13
Наратлы урман типлары												
1.	Ак мүкле наратлык (С бел.) ТУМ: А1, А0 Бонитет 3.(4). Кору наратлык	10С	Чүлле чүплек өслекләре	Аз күләмдә көлсу комсыл коры Гориз. А1 юк	Наратлы сирәк микротүбәнлекләрдә зәгыйфьләнгән	Юк яки сирәк өянкелек, буяу куагы, артышлык, артыг	Песи тәпичәсе, аю табаны, сарык сольбашы, микротүб. арчан	Тоташ болан мүгеннән, плевроциум ШРебер таплары белән	Начар яки юк	Барлыкка килмиләр	Мүкле	ГАДИ УРТ. Л/к Е.з.
2.	Нарат жиләкле наратлык (С бр.) ТУМ: А2 Бонитет: 2 – 3 Яңа наратлык	10С + Б 9С 1Б	Югар. рельеф тигез яисә азрак дулкынлы	Аз күләмдә алтынсу, комлы яңа туфрак - тирән комнар	Наратлы төркемле куе иминлекле	Сирәк - миләш, эт шомерты, артыш өянкелек	Төп фон - яхшы үсеш алган нарат жиләге, чәчбай, арчан, гади золотарник, плаун	Яшел мүк таплары белән, кайчакта мәйд. 40-50%ын каплай, урыны белән лишайник	Канәгатьләндерерлек, нарат һәм чыршы белән	Каенлы Бонитет 2.(3).	Чәчбайлы	ПР СР Е.з Л/к
3.	Арчанлы наратлык (С вер.) ТУМ: А1, А2 Бонитет: 2 – 3 Яңа наратлык	10С + Б	Сөзәк чүл таулыклары яки тигез югар. урыннар	Аз күләмдә көлсу комсыл коры яки яңа	Сирәк наратлы	Сирәк: артыш өянкелек	Арчан, нарат жиләге, гади золотарник, жир чәчбае	Түбәндәге таплар белән: яшел мүкләр, кладонияләр яки юк	Канәгатьләндерерлек, нарат һәм чыршы белән	Каенлык чәчбайларныкы. Бонитет 2.(3).	Чәчбайлы	ПР СР Е.з Л/к
4.	Кара жиләкле наратлык (С ч.) ТУМ: А3 Бонитет: 2 (3) Дымлы	9С 1Б + Ос	Түбән. батынкы урыннар сөзәк. түб. өл. Калкулыклы яки дулк.	Уртача һәм күп күләмдә көлсу комсыл дымлы 1-2 м тирәнлектә глей билгеләре белән	Сирәк, кайчак урт. куелькта, чыршылы, тәрәзәләрдә нарат, каен	Сирәк, миләш, эт шомерты, тал, сирәк артыш	Кара жиләк, микроюгар. нарат жиләге	Яшел мүкләр, миротүб. күке житене, кайчак сфагнум	Канәгатьләндерерлек, нарат һәм чыршы белән	Каенлы Бонитет 2(3), Сирәк Ос бонитет 3(2)	Ак чәчәклы	ПР СР Е.з Л/к

№ п/п	Урман тибы, үсөп китү урынындагы шартларның типлары, бонитет классы	Утыртмаларның уртача составы	Рельефтагы торышы	Туфрагы	Яшь агачлыктары	Куаклыктары	Капламы		Торгызылуы	Житештерү утыртмалары	Кисү тибы	Кисү ысулы урман торг. ысулы
							Үләнле	Мүкле, лишайник				
1	2	3	4	5	6	7	8	9	10	11	12	13
	наратлык		микрорельеф									
5.	Наратлык ала камышлы (С мол.) ТУМ: А3 Бонитет: 2 – 3 Дымлы наратлык	8С 2Б + Е, Ос 1 ярустагы чыршы	Түбән. тиг. авырл. агым белән, тир. булм. түб. сөзәклек. чокырлары	Бик каты көлсү яисә торфлы-көлсү глей тамгалары белән	Сирәк, наратлы һәм каенлы чыршы катнашмалы	Сирәк: сынучан эт шомырты, көлсыман тал, миләш	Күе: молиния, кара жиләк, нарат жиләге, майник, седмичник, камышсыман чәчбай, кара абага, арчан	Уртача куелькта яки күе, кайчак сфагнум таплы	Канәгатьләндерерлек, нарат һәм чыршы белән	Каенлы-ала камышлы һәм ак чәчәкلى-төрле-үләнле Бонитет 2, 3	Ак чәчәклы	ПР СР Е.в. Л/к
6.	Озын мүкле наратлык (С д.) ТУМ: А4 Бонитет: 3 (4) Дымлы наратлык	10С + Б берәм. Е	Сазлык буйларындагы яссы батынкы урыннар, кайчак сөзәклекләрдә түбән өлешләре, калкулыклы микрорельеф	Каты алтынсу, комлы, кайчак катл. бел. Ортштейн, кайчак торфлы дымлы якын урн. грунт сулары бел.	Сирәк наратлы һәм каен белән чыршы катнашмалы	Сирәк - тал, эт шомырты кайчак миләш	Кассандра, күк жиләк, түбәнекләрдә сазанак, мамыкбаш, калкулыкларда кара жиләк, мүк жиләге	Яшел мүкнең микроюгарылыкларында кәккүк житене, түбәнлекләрдә сфагнум	Канәгатьләндерерлек. Нарат, каен. Янгыннардан соң каен белән	Каенлы Бонитет: 3 (4)	Озын мүкле (ак чәчәклы)	СР Е.в.
7.	Сфагнумлы наратлык (С сф) ТУМ: А5 Бонитет: 5 (4, 5а) Юеш наратлык	10С берәм. Б	Сазланган батынкы урыннар Микрорельеф таулыклы	Торфлы яисә торфлы-глейлы комлы, ком белән түшәлә торган Өсл. яисә 0,5 м кадәр тирәнлектә грунт сулары	Сирәк, наратлы	Юк яки талдан, сирәк	Чалгы саплары, агартма, мамыкбаш, күк жиләк, сазанак	Сфагнум, югарылыкларда кәккүк житене	Канәгатьләндерерлек, нарат белән	Барлыкка килмиләр	Сфагнумлы	СР Е.в.
8.	Майниклы-нарат жиләкле наратлык (С м.бр.) ТУМ: В2 Бонитет: 1 (2)	9С1Б-Ос, Е кайчак чыршыдан 2 ярус бар	Нәзберек югарылыклар, тигез ясылык, сөзәклекләр	Азрак алтынландырылган комлы, балчык кисәкчекләре катнашында, комсыл, яна	Чыршыдан 2 ярус булганда сирәк чыршылы. Чыршы	Сирәк артыш, миләш, сирәгрәк эт шомырты	Мүк жиләге, майник, урман чәчбае, кара абага, жир жиләге, яран. Кызыл берлегән,	Уртача һәм аз үскән, күпчел. яшел мүкләр	Канәгатьләндерерлек түгел Б тиз томалану аркасында	Каенлы Бонитет 1 (1а), Усаклы Бонитет 2 - 3	Чәчбайлы	ПР СР Е.з Л/к

№ п/п	Урман тибы, үсеп китү урынындагы шартларның типлары, бонитет классы	Утыртмаларның уртача составы	Рельефтагы торышы	Туфрагы	Яшь агачлыктары	Куаклыктары	Капламы		Торгызылуы	Житештерү утыртмалары	Кисү тибы	Кисү ысулы урман торг. ысулы
							Үләнле	Мүкле, лишайник				
1	2	3	4	5	6	7	8	9	10	11	12	13
	Яңа чыршылык				ярус булмаган куе һәм уртача куелыктагы чыршылы		линнея, каеш яфрагы, солыбаш, золотарник, кара жиләк					
9.	Кара абагалы наратлык (С орл.) ТУМ: В2 Бонитет: 1 – 2 Яңа чыршылык	8С 2Б +Ос, Е	Тигез яссылык, сөзәклекләр, зур булмаган югарылыклар	Аз күләмдә алтынландырылган тузанлы-комлы яисә комсыл, яңа	Төркемле, наратлы һәм каенлы	Сирәк яисә урт. куелыкта - артыш, сынучан эт шомырты, миләш, тал, өянкелек	Кара абага, камышсыман чәчбай, майник, чәчле ожика, кара жиләк, нарат жиләге	Яшел мүкләрнең сирәк таплары (гипнум, дикранум)	Канәгатьләндерерлек, нарат һәм чыршы белән	Кара абагалы каенлык Бонитет: 1 (1а)	Чәчбайлы	ПР СР Е.з Л/к
10.	Юкәлекле наратлык (С лпк.) ТУМ: В2 Бонитет: 1 (2) Яңа чыршылык	8С 2Б + Е + Ос	Тигез югарылыклы яссылык	Кәсле-көлсу комсыл яңа 1,5 м тирәндәге грунт сулары	Сирәк чыршылы	Урт. куелыкта яисә юкә күп булган куе, аз күләмле зелпеле, эт шомырты, кабар агачлы	Ландыш, жир жиләге, тайтояк, каеш яфрагы, кара жиләк, күкебаш, сирәгрәк кара абага, мүк жиләге	Юкә яисә бик аз гына чагыла	Йомшак яфраклары алмашынып	Каенлы усаклы Бонитет 1, 2	Кыяклы	СР Л/к
11.	Наратлык үләнле (С тр.) ТУМ: В2 Бонитет 1 - 2(3). Яңа чыршылык	8С 2Б берәм. Ос, Е, Л һәм Е кайчак 0,1 кадәр	Сөзәклекләр һәм жиңелчә түбән төшкән тигезлекләр	Комсыл һәм балчыксыл кәсле-көлсу яңа һәм дымлы, эмма су агынтысыннан башка	Тәрәзәләрдә сирәк чыршылы нарат, каен, усак кайчак булмый.	Сирәк сынучан эт шомырты, миләш	Кара жиләк, мүк жиләге һәм мул үләнле, майник, кызыл бөрлегән, ландыш, седмичник, кара абага, линнея	Яшел мүкләр һәм күккүк житене	Гадәттә Б һәм Ос алмашынып	Каенлык 1 - 2(3). Усаклылар 2 - 3	Кыяклы	СР Л/к
12.	Майниклы-кара жиләкле наратлык (С м.ч.) ТУМ: В3	1 ярус: 8С1Ос1Б 2 ярус: 10Е кайчак	Түбән төшкән тигез дулкынлы микрорельеф	Уртача көлсу комсыл, балчыксыл катламнар белән	Чыршылы, гадәттә 2 яруска житә	Сирәк - артыш, миләш	Мул: кара жиләк, мүк жиләге, майник, кара бөрлегән, ландыш,	Яшел мүкләр, күккүк житене	Гадәттә Б һәм Ос алмашынып	Каенлы Бонитет: 3	Ак чәчәк	ПР СР Е.з Л/к

№ п/п	Урман тибы, үсеп китү урынындагы шартларның типлары, бонитет классы	Утыртмаларның уртача составы	Рельефтагы торышы	Туфрагы	Яшь агачлыктары	Куаклыклары	Капламы		Торгызылуы	Житештерү утыртмалары	Кисү тибы	Кисү ысулы урман торг. ысулы
							Үләнле	Мүкле, лишайник				
1	2	3	4	5	6	7	8	9	10	11	12	13
	Бонитет: 1 (2) Дымлы чыршылык	булмый.					талакдар, кара абага, линнея					
13.	Кара тирәкле-сфагнумлы наратлык (С ос.сф) ТУМ: В5 Бонитет: 4 Юеш катнаш наратлык	7С3Б берәм. Е чыршы түбән үсә торган мүк белән эленгән	Йомык сөзәк чокырлар һәм саз тирәләре, түмгәкле микрорельеф	Торфлы юеш	Юк яисә чыршыдан, каеннан, нараттан сулган	Юк яки сирәк - эт шомырты, зәңгәрсү, лапланд, озын тал, түмгәкләрдә артыш	Кара тирәклекләр, күк жиләк, сазлы агартма, мүк жиләге, саз жиләге, бишьяфрак, чыклы үлән, гади вербейник, саз йогырты, кайчак калкулыкларда кара жиләк, нарат жиләге	Сфагнумнан тоташ	Вақытлыча каенга алмашынып яки алмашынмыйча. Янып бектән торфлы көекләр сазлана	Каенлы Бонитет: 4 – 5	Сфагнумлы Озын мүкле (ак чәчкы)	СР Е.з
14.	Юкәле наратлык (С лп.) ТУМ: С2 Бонитет: 1 - 1а (2) Яңа чыршылык	7С1Е 1Б1Лп + Ос берәм. П юкә керергә мөмкин төп яссылыкка	Тигез югарылыклы яссылык һәм сөзәк тау битләре	Кәсле-көлсу, жиңелчә балчыксыл, кайчак балчык тамгалы катламнар белән яки балчыксыл катламнарга яқын урнашып	Сирәк яки Е	Урт. куелькта яки куге юкә өстенлек итүче, аз күләмдә зелпе, миләш, артыш, сирәгрәк кабар агачы, эт шомырты, өрәңге	Ландыш, жир жиләге, кара жиләк, каеш яфрагы, урман чәчбае, сәрдә, тайтояк, йолдызак, икеяфраклы келәнчел, күкебаш сирәк кара абага, нарат жиләге	Юк яки бик сирәк яшел мүк чыбылдыгы ннан гайре	Канәгатьләндерерлек токымнарның каен һәм усакка алмашынуы белән	Юкәле, каенлы, усаклы Бонитет: 1 – 2	Кыяклы (сәрдәле)	СР Л/к
15.	Имәнле наратлык (С дуб) ТУМ: С2 Бонитет: 1 - 1а	8С1Д1Б+Ос яки 1 ярус: 10С 2 ярус: Д һәм Лп дан	Болын өстендәге террасалар һәм биек урыннар	Чирәмле-аз күләмдә алтынсу комсыл яки балчыксыл	Имән, сирәк кенә нарат	Яхшы үскән, чикләвек куагы, балан, өрәңге, кабар агачы, юкә	Мул: Сәрдә, йолдызак, күкебаш, келәнчел, кыяклылар	Юк	Имән үрент. белән яки йомшак яфраклылар	Каенлы Бонитет: 1 – 2 Усаклы Бонитет:	Чикләвек куаклы (сәрдәле)	СР Л/к

№ п/п	Урман тибы, үсөп китү урынындагы шартларның типлары, бонитет классы	Утыртмаларның уртача составы	Рельефтагы торышы	Туфрагы	Яшь ағачлыктары	Куаклыктары	Капламы		Торгызылуы	Житештер ү утыртмалары	Кисү тибы	Кисү ысулы урман торг. ысулы
							Үләнле	Мүкле, лишайник				
1	2	3	4	5	6	7	8	9	10	11	12	13
	Яңа чыршылык								га алмашынып яңартыла	2 – 1		
16.	Кымызыклы наратлык (С к.) ТУМ: С3 Бонитет: 1 – 2 Дымлы чыршылык	7С1Е 1Б1Ос 1-5 берәм. Е һәм яфраклылар Кайчак Е дан 2 ярус	Тигез биек яссылык, гадәттә субүләрләрдә, кайчак чыбылдыклы иңкүлекләренең өске өлешләре	Чирәмле-аз күләмдә алтынсу комсыл яки жиңелчә балчыксыл	Урт. куелыктагы чыршылы, ышанычлы тәрәзәләрдә нарат үсентеләре очрый	Сирәк, миләш, зелпе, эт шомырты, сирәк кабар ағачы, чикләвек куагы, гөлжимеш	Сирәк яки урт. куелыктагы Кымызык күп булган, майник, каеш яфрагы, кара жиләк, аз күләмдә урман чәчбае, кызыл бөрлегән, сәрдә, ландыш, тайтояк, каеш яфрагы	Яшел мүкләр	Йомшак яфраклы токымнарга алмашынып, кайчак чыршы үрентесе хисабына	Каенлы Бонитет: 1 – 2 Усаклы Бонитет 1 - 1а Сирәк Е - 2	Кырлыганлы, эре яфраклы (Сәрдәле)	ПР СР Е.з Л/к
17.	Елга буендагы наратлык (С пр.) ТУМ: В4, С4 Бонитет: 3 (2) Дымлы наратлык яки чыршылык	7С1Е 1Б1Ос	Елгаларга һәм елга буйларына таба сөзәклекләр	Кәсле-аз күләмдә көлсу комлы һәм комсыл глей. билгеләре белән	Сирәк - чыршы, тәрәзәләрдә нарат, каен	Урт. куелыктагы яки сирәк шомырт, карлыган, юкә	Мул - сәрдә, урман наратбашы, абага, тубылгы	Юк яки аз үскән кәккүк житене, калкулыклар да яшел мүкләр	Яфраклыларга алмашынып	Каенлы Бонитет 3	Тубылгылы	СР Е.з
Чыршылы урман типлары												
18.	Нарат жиләкле наратлык (Е бр.) ТУМ: В2 Бонитет 2 - 3. Яңа чыршылык	7Е2С 1Б 7Е2Б 1С	Сөзек югарылыктар һәм сөзәк тау битләре	Аз күләмдә көлсу комсыл яки жиңелчә балчыксыл	Сирәк, төркөмле Чыршылы, кайчак нарат катнашмалы	Юк яки сирәк, миләш, артыш, эт шомырты	Нарат жиләге, кара жиләк, каеш яфрак, кызыл бөрлегән, аеруча мул туфрактарда сирәк кымызлык, йолдызак, ландыш	Яшел мүкләр	Йомшак яфраклыларга алмашынып нарат катнашмалы орлыклыктар булганда	Каенлы Бонитет: 1, 2; Усаклы Бонитет: 1 – 3	Чәчбай	СР ПР Л/к Е.з

№ п/п	Урман тибы, үсөп китү урунындагы шартларның типлары, бонитет классы	Утыртмаларның уртача составы	Рельефтагы торышы	Туфрагы	Яшь ағачлыктары	Куаклыклары	Капламы		Торгызылуы	Житештер утыртмалары	Кисү тибы	Кисү ысулы урман торг. ысулы
							Үләнле	Мүкле, лишайник				
1	2	3	4	5	6	7	8	9	10	11	12	13
19.	Кара жиләкле чыршылык (Е ч.) ТУМ: В3 Бонитет: 2 (3) Дымлы чыршылык	8Е1С 1Б+ Ос сель С һәм яфраклылар токымында 4 берәм. кадәр.	Түбәнәйгән тигезлекләр һәм калкулыкларның түбән өлешләре Микрорельеф дулкынлы һәм калкулыклы	Урт. алтынсу комсыл яки жинелчә балчыксыл еш кына гл. билгеләре белән	Сирәк һәм урт. куелыктагы чыршылы, төркөмле	Юк яки сирәк, миләш, эт шомырты	Кара жиләк, каш яфрак, аеруча бай, С3 - С4 күчүче туфрактарда ландыш, микробиеклекләрдә кымызлык, йолдызак, нарат жиләге	Кәккүк житене, сфагнум түбәнлекләрендә, яшел мүк өслекләрендә яруслы мүк	Канәгатьләндерерлек, йомшак яфраклыларга алмашынып	Усак Бонитет: 2 Каен Бонитет: 2, 1	Ак чәчәк	ПР СР Е.3 Л/к
20.	Чыршылык Озын мүкле (Е д.) ТУМ: В4 Бонитет: 3 (4) Дымлы катнаш наратлык	8Е2Б + С катнашма С дан 4 берәм. кадәр.	Тигез түбән. урыннар, ясы чокырлар саз буйлары калкулыкларның түб. өл. чокырлар	Урт. алтынсу комсыл яки торфлы-алтынсу гл. гориз. белән. балчык түшәмле	Сирәк чыршылы	Сирәк: балан, тал, эт шомырты, артыш, кайчак булмый.	Шарсыман кыяк, урман наратбашы, каш яфрак, сазанак, агартма, озын ак чәчәк, чәчбай, калкулыкларда кара жиләк, нарат жиләге	Кәккүк житене, сфагнум түбәнлекләрендә, яшел мүк калкулыкларда ында	Канәгатьләндерерлек, яфраклыларга алмашынып	Каенлы усаклы Бонитет 3	Озын мүкле (ак чәчәк)	СР Е.3
21.	Сфагнумлы чыршылык (Е сф.) ТУМ: В5 Бонитет: 4, 5 (5а) Юеш катнаш наратлык	8Е1С 1Б катнашма С, Б Тигез булмаган	Чокырлар, тигез түбәнлекләр, м/рельеф калкулыклы	Торфлы глейлы балчыксыл	Бик сирәк яки сирәк чыршылы, тәрәзәләрдә каен, нарат катнашмасы	Юк яки талдан, сирәк	Наратбаш, күк жиләк, кыяклылар, калкулыкларда кара жиләк, нарат жиләге	Тоташ сфагнумнан, калкулыкларда кәккүк житене, сирәк яшел. Мүкләр	Канәгатьләндерерлек, токымнар алмашынып Торфлары янып беткән көекләр, сазлыкка әверелдереләр	Сирәк, каенлы-наратлы, Бонитет: 4	Сфагнумлы	СР Е.3
22.	Юкәле Чыршылык (Е лп.) ТУМ: С2	6Е1П 1Б1Лп 1Ос юкә керергә	Тигез, аз гына югарылыклы, сөзек тау битләре	Уртача һәм бик аз күләмдә көлсу, балчыксыл	Төркөмле, чыршы, ак чыршы, кайчак усак	Уртача куелыкта яки куе - юкә, миләш, зелпе,	Кин яфраклы үләннәр, сәрдә, кайчак кызыл бөрлегән,	Юк яки аз күләмдә үсеш алган яшел мүкләр	Канәгатьләндерерлек нигездә усак, сирәк	Усак, каен, юкә Бонитет: 1 - 1б	Кыяклы (сәрдәле)	ПР СР Е.3 Л/к

№ п/п	Урман тибы, үсөп китү урынындагы шартларның типлары, бонитет классы	Утыртмаларның уртача составы	Рельефтагы торышы	Туфрагы	Яшь агачлыктары	Куаклыклары	Капламы		Торгызылуы	Житештер ү утыртмалары	Кисү тибы	Кисү ысулы урман торг. ысулы
							Үләнле	Мүкле, лишайник				
1	2	3	4	5	6	7	8	9	10	11	12	13
	Бонитет: 1 – 2 Яңа чыршылык	мөмкин нарат чыбылдыгына			һәм каен катнашында, тәрәзәләрдә, юкәнең куе чатыры булмаганда, 2 ярус тәшкил итә	эт шомырты, кабар агачы, балан, карлыган	кымызлык, майник, абага, талакдар		юкәгә алмашынып			
23.	Юкәлекле Чыршылык (Е лпк.) ТУМ: С2 Бонитет: 2 (1) Яңа чыршылык	8Е1С 1Б+ Ос	Тигез жиңелчә югарылыклы	Үләнлесулыалтынсу балчыксыл яңа	Төркемле, чыршы, кайчак каен һәм усак катнашмалы ак чыршы	Уртача куелькта яки куе - юкә, миләш, зелпе, эт шомырты, кабар агачы, балан	Кин үләнле үләннәр, кымызлык, күкебаш, сәрдә, абага, түбәнлекләрдә кара жиләк	Яшел мүкләр аз үсеш алган	Канәгатьләндерерлек, йомшак яфраклыларга алмашынып	Каенлы усаклы Бонитет: 2 – 1	Кыяклы	ПР СР Е.3 Л/к
24.	Кымызлык чыршылык (Е к.) ТУМ: С3 Бонитет 1.(2). Дымлы чыршылык	7Е2Ос 1Б + П берәм. С, Лп	Бүлемтекләрдәге биеклекләргә һәм яссы калкулыклар. М/рельеф жиңелчә дулкынлы	Уртача алтынсу балчыксыл, балчык белән түшәл торган	Сирәк чыршылы ак чыршы катнашында, юкәле кырыйларда усак катнашмалы	Сирәк - миләш, эт шомырты, бүре курысы, зелпе, юкә	Кымызлык, майник, абага, талакдар, себерке кыяк, сәрдә, таштояк, каеш яфрак; сирәк чәчбай, төркем-төркем кара жиләк	Яшел мүкләр	Канәгатьләндерерлек, йомшак яфраклыларга алмашынып, кайчакта - чыршы үсентеләре хисабына	Каенлы усаклы Бонитет: 1 – 2	Эреүләнле, кырлыганлы, куралыклы (сәрдәле)	ПР СР Е.3 Л/к
25.	Чыршылы елга буендагы (Е пр.) ТУМ: С4 Бонитет: 3 (2) Дымлы чыршылык	7Е2Б 1Ол+Ос, Лп катнашмалы Л. 5 берәмл. кадәр. Чыршы	Агынтылы дымландырулы елга, елгачык буйлары	Үләнле-алтынсу, торфлы-глейлы, балчыксыл яки комсыл	Сирәк, кайчак урт. куелькта, төркемле Сирәк юкә һәм зирек катнашмалы	Урт. куельктагы яки сирәк шомырт, карлыган, миләш, юкә	Мул, тубылгы күпчелек тәшкил итә, кычыткан, абага, сирәгрәк сәрдә, урман наратбашы, зеленчук, бохар кынасы, себерке кыяк, кашыклык	Юкә яки аз үскән, кәккүк житене, сирәк сфагнум, калкулыклар да яшел мүкләр	Чыршы үрентеләре хисабына яки йомшак яфраклыларга алмашынып	Усаклы зирекле каенлы Бонитет: 1 – 3	Тубылгылы	ПР СР Е.3

№ п/п	Урман тибы, үсөп китү урынындагы шартларның типлары, бонитет классы	Утыртмаларның уртача составы	Рельефтагы торышы	Туфрагы	Яшь ағачлыктары	Куаклыклары	Капламы		Торгызылуы	Житештерү утыртмалары	Кисү тибы	Кисү ысулы урман торг. ысулы
							Үләнле	Мүкле, лишайник				
1	2	3	4	5	6	7	8	9	10	11	12	13
							үлән					
26.	Чыршылык имәнле (Е имән) ТУМ: Д2, 3; С2, 3 Бонитет 1.(2). Яңа чыршылык	7Е1Д 2Ос+Б, Лп	Биекләндерелгән яссылык һәм жиңелчә таулыклар	Уртача һәм аз күләмдә алтынсу балчыксыл	Чыршы, имән, юкә, сирәк	Куе, чикләвек куагы, зелпе, кабар ағачы, юкә	Киң яфраклы үләннәр	Юк	Канәг. йомшак яфраклыларга алмашынып яки үсенте хисабына	Каенлы усаклы Бонитет 1 - 2.	(Сәрдәле)	ПР СР Е.з Л/к
Имән утыртмалары												
27.	Имәнлек өрәңгеле-юкәле-сәрдәле яна (Д сн) ТУМ: Д2 Бонитет: 3 Яңа имәнлек	6Д2Ос 1Б1Лп	Биеклекләрдәге субүләр һәм яссы калкулыклар	Соры урман һәм кәсле-көлсу балчыксыл яки комсыл балчык белән түшәл торган	Сирәк яисә урт. куельктагы, юкә, каен, имән, урыны белән өрәңге, корычагач	Урт. куелькта, миләш, чикләвек куагы, кагар ағачы, юкә	Сәрдә, йолдызак, таштояк, сырмавык, кыңгырау чәчәк, ландыш, миләүшә, кашыклы абага, күкебаш	Юк	Йомшак яфраклыларга алмашынып	Лп, Кл, Ос, Б Бонитет: 2 (1)	(Сәрдәле)	СР Л/к
28.	Имәнлек чыршылы-юкәле (д е. лп) ТУМ: Д3 Бонитет 3 Дымлы имәнлек	7Д 2Е 1Б+ Ос	Тигез	Соры урман жиңелчә-алтынсу, балчыксыл	Сирәк, имән, усак	Сирәк, чикләвек куагы, кабар ағачы	Сизелерлек мул, нигездә киң яфраклы үләннәр	Юк	Йомшак яфраклыларга алмашынып	Лп, Б Ос, Е Бонитет 1 - 2.	Кырлыганлы	урт. Л/к
29.	Өрәңгеле-юкәле, абагалы имәнлек (д кл. п.) ТУМ: Д3 Бонитет: 2 – 3	8Д1Ос 1Б берәм. Лп, Кл, Вяз, Ил	Сөзәклекләргә түбән өлеше	Соры урман уртача алтынсу, балчыксыл	Имәннән, каеннан, усактан, корычагачтан төркемле	Урт. куелькта, чикләвек куагы, кабар ағачы, балан, эт шомырты,	Куе. Абага, сәрдә, таштояк, сырлавык, кырлы борчак, кымызлык, күкебаш,	Юк	Усака, каенга һәм юкәгә алмашка	Лп, Кл, Б, Ос Бонитет 1 - 2.	Тубылгылы	СР Л/к

№ п/п	Урман тибы, үсеп китү урынындагы шартларның типлары, бонитет классы	Утыртмаларның уртача составы	Рельефтагы торышы	Туфрагы	Яшь агачлыктары	Куаклыклары	Капламы		Торгызылуы	Житештер утыртмалары	Кисү тибы	Кисү ысулы урман торг. ысулы
							Үләнле	Мүкле, лишайник				
1	2	3	4	5	6	7	8	9	10	11	12	13
	Дымлы имәнлек					шомырт, карлыган	йолдызак, миләүшә, урман кысыр тигәнәге, ике өйле, яран					
30.	Тугайлы тубылгылы имәнлек (Д пмт.) ТУМ: Д4 Бонитет: 3 (2) Дымлы имәнлек	6Д 2Б 2Ос +Е, Лп	Елга үзәннәре	Кәсле-болынлы балчыксыл	Сирәк яки урт. куеыктагы, имән, каен, усак	Сирәк, яки урт. куеыктагы - эт шомырты, шомырт, тал, зөлпә, гөлжимеш, карлыган	Киң яфраклы үләннәр: себерке кыяк, абага, тубылгы, кычыткан, сәрдә, яран, казаяк, кысыр тигәнәк	Юк	Канәгатьләндерерлек, имән һәм йомшак яфраклы токымнарның яшь агачлары белән	К. зирек, каенлы-усаклы Бонитет 1 - 3.	Кыяклы	СР Е.3
Чыршылы урман типлары												
31.	Кыяклы каенлык (Б ос.) ТУМ: С4 Бонитет: 4, 5 Дымлы чыршылык	Каен нарат һәи чыршы катнашында	Тигез түбәнләндерелгән иңкүлекләр һәм калкулыклы өслекле сазланган елга үзәннәре	Торфлы-глейлы балчыксыл, ләмле - торфлы	Сирәк, зирек, каен	Сирәк талдан, эт шомыртыннан	Кыяклылар, бишьяфрак, тавык үләнә, тубылгы	Сфагнум, кәккүк житене, югарылыкларда яшел мүкләр	Каен һәм зирек яшь агачлары белән	Зирекле Бонитет 4 – 5	Кыяклы	СР Е.3
Кара зирекле урман типлары												
32.	Зиреклек (Зир.) ТУМ: С5, Д5 Бонитет 2 (3,1). Юеш зиреклек (торф катламы һәм сазлыктар булмаганда,	7Олч 3Б +Ос катнашма Б һәм Ос төрлө, кайчак юк	Сазланган тугайлар һәм акрын агучы су агынтысы белән саз тирәләре	Ләмле-торфлы кәсле-көлсу, глейлы, балчыксыл, 10 см кадәр торф катламы яки бөтенләй юк	Сирәк - зирек, кайчак каент һәм усак катнашмалы	Сирәк - тал, кайчак шомырт, карлыган, юкә	Бишьяфрак, тавык үләнә, тубылгы, күрән, югарылыктарда сәрдә, кашыклык үлән, абага, кычыткан очрый	Юк	Зирек, каен һәм усак шытымнарны белән	Сирәк каенлы Бонитет 2.(3).	Кыяклы	СР Е.3

№ п/п	Урман тибы, үсеп китү урынындагы шартларның типтары, бонитет классы	Утыртмаларн ың уртача составы	Рельефтагы торышы	Туфрагы	Яшь агачлык лары	Куаклыклары	Капламы		Торгызылу ы	Житештер ү утыртмала ры	Кисү тибы	Кисү ысулы урман торг. ысулы
							Үләнле	Мүкле, лишайник				
1	2	3	4	5	6	7	8	9	10	11	12	13
	бонитет 1)											
Тал утыртмалары урманнарының типлары												
33.	Тугайлыктагы таллык (Т пм.) ТУМ В3 Бонитет 3 - 4(2). Тугайлык	10 Ив	Елгалы һәм елгачыклы тугайлыктар	Төрле механик составлы	Юк	Юк	Сирәк болын үләнле	Юк	Канәгатьлә ндерерлек, яшь тал куаклары булган	Барлыкка килми	Тубылгыл ы	СР Е.з
Антропоген урман типлары												
34.	Киптерелгән наратлык (Ст. ос.) ТУМ: А2 - А4 В1 - В3 Бонитет 3 - 4. Торфлык киптерелгән	9С1Б + Ос	Киптерелгән торфлыктар	Торфлы-глейлы	Наратлы сирәк	Сирәк - тал эт шомырты	Кассандра, түбәнлекләрдә сазанак, калкулыкларда кара жиләк, мүк жиләге	Кәккүк житене, микроюгары лыкларда яшел мүкләр	Канәгатьлә ндерерлек, нарат һәм чыршы белән	Билгеле түгел	Тубылгыл ы	СР Е.з
35.	Киптерелгән каенлык (Б т.ос.) ТУМ: С2 - С4 Бонитет: 2-3 (4) Киптерелгән торфлык	762Ос 1С + Ол	Киптерелгән торфлыктар	Торфлы-глейлы	Нарат сирәк	Тал, эт шомырты, балан	Кара жиләктән, мамыкбаштан, кыяктан, куян йоныннан, ярышниктан сирәкләнгән	Кәккүк житене	Каен белән канәгатьлә ндерерлек	Билгеле түгел	Тубылгыл ы	СР Л/к

2.1.6. Үзагач эзерләү буенча урманнарда файдалану вакытлары һәм башка мәгълүматлар

Урман утырмаларын һәр диләнкедә кисү, тарттыру, өлешчә эшкәртү, саклау һәм эзер үзагачны алып чыгу урман кишәрлеген үзагач эзерләү максатларында файдаланучы зат тарафыннан, урман декларациясе нигезендә декларацияләнгән чор башланган көннән 12 ай эчендә, яисә үзагачны урман утыртмаларын сату-алу килешүе нигезендә эзерләгән очракта, – урман утыртмаларын сату-алу килешүендә билгеләнгән вакыт эчендә башкарыла.

Урман утыртмаларын кисүнең, үзагач саклауның һәм алып чыгуның әлеге пунктта күрсәтелгән вакытларын озынайту күрсәтелгән таләпләрне үз вакытында үтәүгә юл калдырмаган начар һава шартлары барлыкка килгән очракта рөхсәт ителә.

Урман утыртмаларын кисүнең, үзагач саклауның һәм алып чыгуның вакытлары урманнан файдаланучы затның язмача гаризасы буенча, вәкаләтле орган тарафыннан 12 айдан да артмаган күләмдә арттырылырга мөмкин.

Үзагач эзерләгәндә:

а) елга һәм чишмә үзәннәрен сөйрәмә жир трассалары һәм урман юллары сыйфатында куллану рөхсәт ителми;

б) диләнке чикләрендә урман утыртмаларын, үсемчелек катлавын һәм туфрактарны зарарлау, урманнарны сәнәгать һәм башка калдыктар белән чүпләү рөхсәт ителми;

в) юлларны, күперләргә һәм агач кисеп салынган юлларны, һәм шулай ук киптерүче челтәргә, юл, гидромелиоратив һәм башка корылмаларны, су агымнарын, чишмәләргә, елгаларны саклау мөһим;

г) өемнәргә (кисеп ташланган һәм диләнкедә калдырылган агачларны исәпкә алып) һәм кисеп ташланган асылынып төшкән агачларны калдыру, саклап калынырга тиешле яшь агачны зарарлау яисә бетерү тыела;

д) чик, квартал, диләнке һәм башка баганаларны һәм агачлардагы һәм агач төпләргә билгеләргә, ярлыктарны һәм номерларны бетерү яисә зарарлау тыела;

е) кисүгә тиешле булмаган һәм Россия Федерациясенең Үзагач эзерләү кагыйдәләргә һәм урман законнары нигезендә саклану тиешле агачларны, шул исәптән орлык бирү чыганактарын һәм полюс агачларын кисү һәм зарарлау тыела;

ж) рөхсәт ителгән вакыты (рөхсәт ителгән кичектереп торуларны исәпкә алып) тәмамланганнан соң үзагач эзерләү, һәм шулай ук файдалану хокукы туктатылганнан соң яисә тәмамланганнан соң үзагач эзерләү рөхсәт ителми;

з) билгеләнгән вакытка (рөхсәт ителгән кичектереп торуларны исәпкә алып) үзагачны алып чыкмыйча диләнкедә калдыру рөхсәт ителми;

и) диләнке эшләп чыгаруның технологик картасында каралмаган урыннарда үзагач чыгару, тарттыру рөхсәт ителми;

к) диләнке чистарту буенча эшләргә үтәмәү яисә үз вакытында үтәмәү рөхсәт ителми;

л) сөйрәмә жирләрдән һәм төяү майданнарыннан кала туфрактарның өске ундырышлы катламын юк итү рөхсәт ителми;

Үзагач эзерләгәндә Россия Федерациясе Кызыл китабына, Татарстан Республикасы Кызыл китабына кертелгән зат төрләргә саклану тиешле.

Исемлеге "Үзагачын эзерләү тыелган агачларның һәм куаклыкларның төрләре (токымнары) исемлеген раслау турында" 05.12.2011 ел, № 513 Рослесхоз боерыгы белән расланган агач һәм куаклыклар төрлөрәннән (токымнарыннан) үзагач эзерләү рөхсәт ителми.

Урманнарның биотөрлелеген арттыру максатларында үзагач эзерләгәндә диләнкеләрдә теләсә кайсы яруста аерым кыйммәтле һәм алар төркемендәге агачлар (карт агачлар, куышлы, кош оялары булган, һәм шулай ук оя кору һәм вак жанварларга качу урыны һ.б. өчен яраклы агачлар) сакланырга мөмкин.

Үзагач эзерләү максатларында урман кишәрлеге майданының кисү өчен билгеләнгән өлеше (алга таба – диләнке) аерып алына, һәм шулай ук урман утыртмаларының сан һәм сыйфат сыйфатламалары һәм эзерләүгә тиешле үзагачның күләмен билгеләүче таксация ясала. Диләнкеләрне аерып алганда жирлектә диләнкеләрнең чикләре билгеләнә һәм тамгалана, сайланма кисүләрдә киселергә тиешле агачлар билгеләнә.

Диләнкене аерып алу һәм таксацияләү түбәндәгеләр тарафыннан башкарыла:

- урман кишәрлекләре арендасы килешүләре нигезендә үзагач эзерләүче гражданныр һәм юридик затлар;

- аларга даими (озак вакытлы) файдалануга тапшырылган урман кишәрлекләрендә үзагач эзерләүче федераль дөүләт учреждениеләре;

- Россия Федерациясе Урман кодексының 82-84 статьялары нигезендә билгеләнгән вәкаләтләре кысаларында дөүләт хакимияте органнары, жирле үзидарә органнары, урман утыртмаларын сату-алу килешүләре нигезендә үзагач эзерләү өчен гражданныр һәм юридик затлар.

Кисүләрнең төрле формаларында диләнкеләрне аерып алу урман кварталы кысаларында, кагыйдә буларак, карсыз чорда башкарыла. Урмантаксация бүлендекләре тулысынча кисүгә юнәлдерелә, әгәр дә аларның майданы Үзагач эзерләү кагыйдәләрендә билгеләнгән диләнкеләрнең чик күләмнәрен артып китмәсә.

Эксплуатация урманнарындагы өлгергән, картайган урман утыртмаларын кискәндә диләнкегә урман таксациясе бүлемтекләре кысаларында гомуми майданы 3 гектардан артып китмәүче өлгергән һәм картайган урман бүлендекләре дә кертелергә мөмкин.

Урман кварталында кисүгә өлгергән урман утыртмаларын бер үк вакытта берничә катнаш урман таксацияләү бүлемтеге бирелергә мөмкин, әмма аларның суммар майданы, урман утыртмаларының иң күп токымы өчен билгеләнгән диләнке зурлыгыннан артмаска тиеш.

Урман үсентеләрен кисүләр сайланма кисүләр яки тоташ кисүләр рәвешендә башкарыла.

Сайланма кисүләр тиешле жирләрдә яисә жир кишәрлекләрендә агачларның һәм куакларның бер өлешен кисүдән гыйбарәт (Россия Федерациясе Урман кодексының 17 статьясындагы 2 өлеше).

Аерым агачлар һәм куаклар яисә агачларның һәм куакларның төркемнәре урманнары торгызу өчен саклап калдырылып, тиешле жирләрдә яисә жир кишәрлекләрендә урман утыртмаларын кисү тоташ кисүләр дип атала (Россия Федерациясе Урман кодексының 17 статьясындагы 3 өлеше)

Үзагач эзерләү өчен билгеләнгән урман кишәрлекләрендә тоташ кисүләр әлеге урман кишәрлекләрендә урманнарны торгызу шарты белән генә рөхсәт ителә (Россия Федерациясе Урман кодексының 17 статьясындагы 5 өлеше).

Киселүче агачларның холкына һәм кисүләрнең технологиясенә карап, Урманчылыкта өлгергән, картайган урман утыртмаларын кисүнең түбәндәге төрләре башкарылырга мөмкин: ирекле-сайланма, төркемле-сайланма, төркемле-эзлекле (чокыр-чокыр), полоса аша эзлекле, озаклап-эзлекле кисүләр.

Ирекле-сайланма кисүләрдә майдан буйлап тигез рәвештә беренче чиратта зарарланган, картайган, акрын үсүче өлгергән агачлар киселә, әмма бу чакта агач токымнарын торгызу тәэмин ителергә, урманның яклау һәм мохит барлыкка китерү сыйфатлары сакланырга тиеш. Әлеге кисүләрдән соң аяк өсли агачларның тулылыгы 0,5 түбәнрәк булмаска тиеш.

Төркемле-сайланма кисүләр төркемле-төрле яшьтә булган урман утыртмаларына карата башкарыла, аларда картайган һәм өлгергән агачлар, урман диләнкесендә урнашуларына карап, төркем-төркем киселә. Киселүче төркемнәрнең майданы 0,01дән 0,5 гектарга кадәр тәшкил итә.

Тигез-эзлекле кисүләрдә бер үк яшь классындагы аяк өсли агачлар диләнкедә икенче ярустагы урман утыртмаларын һәм шытып чыккан утыртмаларны кисү барышында башлангыч яисә юлдаш урманнарны торгызуны тәэмин итеп, тигез генә сирәкләү юлы белән берничә мәртәбә башкарыла. Тигез-эзлекле кисүләр шулай ук яшәү көче басымчакланган шытып чыккан үсентеләре биек һәм уртача тулылыктагы, өлгерү дәрәжәсе төрле булган, агач токымнары белән барлыкка китерелгән аяк өсли агачларда, катнаш урман утыртмаларында (ылыслы-яфраклы, усаклы-каенлы һ.б.) башкарыла.

Кисүләрне беренче тапкыр башкарганда аяк өсли агачларның тулылыгы 0,5 кадәр кими. Үсентеләр булмаганда яисә аларны барлыкка китерү өчен яшь үсентеләр житәрлек булмаганда, тиешле үсеш шартларында тигез-эзлекле кисүләр вакытында урманны торгызуга ярдәм чаралары башкарыла.

Оя-оя үсентеләр булган урыннарда ике яшь классы дэвамьнда шытып чыгучы агачлар төркем-төркем (чокыр-чокыр) берничә мәртәбә киселә (шулай ук аларның тагын шытып чыгулары тәэмин ителә) торган төркемле-эзлекле (чокыр-чокыр) кисүләрдә бер үк яшьтәге урман утыртмаларында яшь үсентеләр төркемләп урнаштырыла. Өлгергән агачларны кисү эзлекле итеп, 30-40 ел дэвамьнда оя-оя үсентеләр булган урыннарда 0,01дән алып 1,0 гектарга кадәрге майданнарда (чокырларда) 3-5 мәртәбә башкарыла.

Озаклап-эзлекле итеп кисүләр, әлеге шартларда тотрыклы булып кала торган, өлгереп житмәгән, эксплуатация күләмнәренә житкән агачлар өлешен икенче алымга калдырып, ике тапкырда төрле яшьтәге урман утыртмаларында башкарыла. Беренче тапкырдан соң аерым тулылык куе төстәге ылыслы урманнарда 0,5 һәм ачык төстәге ылыслы урман утыртмаларында 0,4 ким булмаска тиеш. Кисү алымнарын кабатлау чоры – 30-40 елдан соң.

Полоса аша акрынлап кисүләрне уздырганда агач биеклегеннән артмаган киңлектәге билгеле бер тәртиптә чиратлаша торган полосаларда бер яшь классындагы агачлар дүрт тапкырда киселә, ә имәнлекләрдә – киләчәктә имәннең урман культураларын агачның икеләтелгән биеклегендә булдыру шарты белән киселә. Кисүнең мондый төре бер үк яшьтәге жилгә чыдам, яхшы дренажланган туфракта үсүче (беренче чиратта йомшак яфраклыларда, кыйммәтле

токымнарның икенче ярусы һәм яшь үсентеләр булган) урман үсентеләренә карата башкарыла.

Полоса аша кисүләр кискән вакытта тотрыклылыгын югалтучы агачларга карата кулланылмый.

Тигез-эзлекле, төркемле-эзлекле (чокыр-чокыр), кара полосалы эзлекле, озак итеп-эзлекле кисүләрнең соңгысы бары тик диләнкедә яшәргә яраклы, урман утыртмаларын формалаштыруны тәмин итә алырдай йомык яшь урманны формалаштырганнан соң гына башкарыла.

Кисү башкарылган урыннарны кисенте калдыкларыннан чистарту үзгач эзерләү белән берлектә башкарыла.

2.2. Урманнардан чәер эзерләү өчен файдалану нормативлары, параметрлары һәм файдалану вакытлары

РФ УК 31 статьясы, 24.01.2012 ел, № 23 Рослесхоз боерыгы белән расланган Чәер эзерләү кагыйдәләре белән регламентлана.

Кәләй урманчылыгы урманнарындагы урман утыртмаларына кирт салу планлаштырылмаган.

2.3. Урманнардан агач булмаган урман ресурслары эзерләү өчен файдалану нормативлары, параметрлары һәм вакытлары

Урманнарны агач булмаган урман ресурсларын эзерләү һәм жыеп алу өчен файдалану РФ УК 32 ст. һәм "Агач булмаган урман ресурсларын эзерләү һәм жыеп алу кагыйдәләрен раслау турында" 05.12.2011 ел, №512 Рослесхоз боерыгы, "Татарстан Республикасында урманнардан файдалану турында" 22.05.2008 ел, № 22-ТРЗ Татарстан Республикасы Законы белән Регламентлана.

Агач булмаган урман ресурсларына түмәрләр, каен тузы, агач һәм куак кайрылары, чыбык-чабык, ботаказык, чыршы, ак чыршы, нарат ботаклары, чыршылар һәм (яки) яңа ел бәйрәме өчен башка ылыслы агач токымнары, мүк, урман түшәмәсе, камыш, кыяклылар һәм шуңа охшаш урман ресурслары керә.

Алда китерелгән исемлектә агач булмаган төп урман ресурслары китерелгән, алар карала торган урманнардан файдалану төрен башкарганда табыла, ләкин тулы исемлек булып саналмый.

Агач булмаган урман ресурсларын эзерләү һәм жыеп алу тиешле урман ресурсларын урманнан алу, саклау һәм чыгу белән бәйле эшмәкәрлек эшчәнлегеннән гыйбарәт.

“Эзерләү” термины турыдан-туры урман утыртмаларыннан алынган агач булмаган урман ресурсларына (түмәрләр, кайры, каен тузы, чыбык-чабык, яңа ел чыршылары, себеркеләр, ботаказык, чыршы, пихта, нарат ботаклары, башка ботаклар һәм башка агач яшеллеге) карата кулланыла.

“Жыю” термины урман утыртмаларына кагылмый торган агач булмаган урман ресурсларына (мүк, урман түшәмәсе, камыш, шикәр камышы) карата кулланыла.

Гражданнар тарафыннан шәхси ихтыяжлары өчен агач булмаган урман ресурсларын эзерләү һәм жыеп алу РФ Урман кодексының 33 статьясы нигезендә башкарыла.

Урманнардан агач булмаган урман ресурслары эзерләү һәм жыеп алу өчен рөхсәтле файдалану вакытлары урман кишәрлеге арендасы килешүендә билгеләнә.

2.3.1. Урманнардан агач булмаган урман ресурсларын төрләре буенча эзерләү һәм жыеп алу өчен файдалану нормативлары (ел саен мөмкин булган күләмнәре) һәм параметрлары

Агач булмаган урман ресурсларын эзерләү һәм жыеп алу буенча урманнардан рөхсәтле файдалануның ел саен мөмкин булган күләмнәре 2.3.1.1 таблицада китерелгән.

2.3.1.1 таблица

Агач булмаган урман ресурслары эзерләү буенча урманнардан рөхсәтле файдалану параметрлары

№ п/п	Агач булмаган урман ресурсы төре	Үлчәү берәмлеге	Ел саен мөмкин булган эзерлек күләме
1	2	3	4
1.	Каен тузы	т	8,1
2.	Агачларның кайрысы, мунчала	т	-
3.	Озын корыган ботак	т	-
4.	Ботак азык (каег, юкә, усак)	т	-
5.	Чыршы һәм нарат ботаклары (нарат)	т	-
6.	Чыршылар һәм (яки) яңа ел бәйрәмнәре өчен башка ылыслы токым агачлары	мең данә	-
7.	Мунчала	т	-

Агач булмаган урман ресурсларының классификациясе 3 төркемгә бүлгәләнә, алар барлыкка килү (эзерләү) урыны, ресурсны исәпкә алу (бәяләү) ысулы, файдалану холкы белән аерыла (2.3.1.2 таблица).

2.3.1.2 таблица

Агач булмаган урман ресурсларының классификациясе

Агач булмаган урман ресурслары	Билгеләмә, ГОСТ, ОСТ, ТУ
1	2

Агач булмаган урман ресурслары	Билгеләмә, ГОСТ, ОСТ, ТУ
1	2
Агач биомассасы компонентлары (диләнке калдыклары)	
Калын ботаклар	Агач нигезендә 3 см артык юанлыктагы кәүсәдән чыгуучы агачланган ян үсентеләр, ГОСТ 17462-84
Нечкә ботаклар	Агач нигезендә 3 см һәм аннан азрак юанлыктагы агач ботакларыннан чыгуучы агачланмаган ян үсентеләр, ГОСТ 17462-84
Агачларның яшел өлеше	Ылыслар, яфраклар, бөреләр һәм агач-куак үсемләренең агачланмаган үрентеләре, түбәндәгеләрдән гайре: эт шомырты, агулы сумаха, бүре жиләге, кара аю баланы, еламсар тал, чикләвек, бук, кабар агачы, имән, чикләвек куагы - нигезендә 1 см кимрәк юанлыкта, ГОСТ 21769-84
Чыршы, каен, юкә, башка токым кайрылары	Үзагачны каплаучы кәүсәнең, калын ботакларның, нечкә ботакларның тышкы өлеше, ГОСТ 17462-84
Нарат, башка токымнарның түмәр үзагачы	Сәнәгать эшкәртүе һәм ягулык рәвешендә куллану өчен билгеләнгән агачның тамыр өлеше һәм тамырлары, ГОСТ 17462-84.
Озын корыган ботак	Агачларның 4 см кадәрге юанлыктагы нечкә кәүсәләре, ТУ 463-8-766-79.
Урманнардан исән чакта файдалану ресурслары	
Чәер	Сумалалы матдә, ылыслы агачларны жәрәхәтлэгәндә бүленеп чыга, ОСТ 13-428-82
Баррас	Куеланган (каткан) чәер - түбән бонитетлы нарат утыртмаларын киртлэгәндә бүленеп чыгуучы төп продукт, ОСТ 13-197-84
Чыршы чәере	Ябышучан (уалучан) чыршы чәере, кәүсәләр зарарланганда бүленеп чыга, ТУ 13-284-80
Башка урман ресурслары	
Тал һәм башка токым үсентеләре	Жиһаз үрү, эзерләү өчен (ТУ56-44-86), дуплау матдәләрен (ГОСТ 6663-74) эзерләү өчен кулланылуучы агач-куак токымнары үсентеләре һ.б.ш.
Яңа ел чыршылары	ТУ 56 РСФСР 41-81

Чыгарылган үзагачның 1000 м³ карата агач булмаган урман ресурсларыннан беренчел алынган продукцияне хисаплау мисалы 2.3.1.3 таблицада китерелгән.

Алып чыгылган ұзагачның 1000 м3 алынган агач булмаган беренчел продукция (хисаплау мисалы)

Агач булмаган урман ресурстары	Табиғый чағылыштағы нормативлар, м3		Беренчел продукция	Продукция беремлегенә карата чимал тотылу нормасы	Ресурстардан табиғый чағылыштағы продукциянең чағыштырмача күләме, %	
	калдыктар барлыкка килүдән (потенциаль ресурстар)	кулланырга яраклы (икътисади яктан мөмкин булган ресурстар)			потенциаль	икътисади яктан мөмкин булган
1	2	3	4	5	6	7
Калын ботаклар	110	24	Технологик чимал, м3	1,3	84,6	18,5
Нечкә ботаклар	90	20	Агач яшеллеге, т	2,7-3,3	30,0	6,7
Кайрысы	100	70	Дуплау кайрысы, т	2,1-3,6	39,2	24,8
Агач төпләре	30	15	Нарат агачы төбе, т	5,4	5,6	2,8
Озын корыган ботак	110	77	Төрле токымлы һәм озынлыктагы корыган ботаклар, м3	1,1	100,0	70,0

Техник яшеллек – агачның яшел өлешенең эшкәртү өчен кулланылуы масса өлеше. Агач яшеллегенең гомуми массасыннан наратта ул 35%, чыршыда – 50%, каенда – 20 % тәшкил итә.

Ылыслы яшеллек запасларын билгеләү.

Агач яшеллеген эзерләү агачларны кисү нәтижәсендә аударылган барлык яшь төркемнәрендәге утыртмалар буенча башкарыла. Агач яшеллеген диаметры ($d=1,3$ м) кимендә 18 см үсеп утыручы өлгергән өлешеннән агач кәүсәсенә 30% озынлыгында нәзек ботакларын кисеп алу юлы белән эзерләү рөхсәт ителә.

Агач (техник) яшеллеге запасларын билгеләүне региональ норматив-белешмә таблицасын кулланып башкаралар.

1 гектардагы техник яшеллек запасын билгеләү өчен әлеге утыртманың 1 гектарга карата агачларының уртача санын һәм аларның юанлык баскычлары буенча урнашуын белергә кирәк. Әгәр дә андый белешмәләр булмаса, 0,5 гектар күләмендә кулланып карау майданнарын ясарга кирәк һәм, агачларны санап, 1 гектар буенча һәр юанлык баскычындагы агачларның уртача санын ачыктарга. Килеп чыккан санга бер агачтан чыккан техник яшеллекне тапкырлап, 1 гектар

буенча запасны ачыкмыйлар, ә аннан соң чимал базасының барлык мәйданы буенча ресурсларын да. Хисап эшләрен алып барганда шулай ук 1 м3 карата билгеле агач токымының кәүсә массасыннан чыгучы уртача техник яшеллекне дә исәпкә алырга мөмкин.

Кабык, ылыслар, үзагачлар, органик булмаган һәм органик агач яшеллеге кушылмалары ГОСТ 21769-84 таләпләренә туры килергә тиеш.

Азык максатларында агач яшеллеген әзерләгәндә эт шомыртын, бүре жиләген, аю баланын, еламсар таллыкны, кабар агачын, имәнне куллану тыела.

Агач булмаган урман ресурсларын саклау һәм яңадан үстерү.

Комплекслы система түбәндәге чараларны үз эченә ала:

тикшерү – чимал запасын исәпкә алу һәм әһәмиятле булган дару үләннәре төрләренәң төп массаларын карталау;

оештыру – чималның чикләнгән таралыштагы һәм зур булмаган запаслы төрләре өчен беренче чираттагы күләмнәрен һәм әзерлек районнарын билгеләү;

административ – сирәк очрый торган дару үләннәре төрләре өчен тыюлыклар оештыру һәм жыюны чикләү;

тәрбияви – дару үләннәренәң әһәмияте, дару үләннәрен саклау кирәклегенә турында аңлату эшләре;

культивация – әһәмиятле чимал төрләрен культувацияләү;

техник – әзерлек эшләрен рациональ башкару, чимал жыю өчен билгеләнгән вакытларны һәм ысулларны саклау, яшь нөсхәләренәң чыганакларын һәм жир өсте өлешен калдыру һ.б.

2.4. Урманнарда азык-төлек урман ресурслары әзерләү һәм дару үләннәре жыеп алу өчен файдалану нормативлары, параметрлары һәм вакытлары

Азык-төлек урман ресурсларын әзерләү һәм дару үләннәрен жыеп алу өчен урманнарда файдалану Россия Федерациясә Урман кодексының 34, 35 статьялары, 05.12.2011 ел, №511 Рослесхоз боерыгы белән расланган Азык-төлек урман ресурсларын әзерләү һәм дару үләннәрен жыеп алу кагыйдәләре, “Татарстан Республикасында урманнарда файдалану турында” 22.05.2008 ел, № 22-ТРЗ Татарстан Республикасы Законы белән регламентлана.

Азык-төлек урман ресурсларына кыргый үсүче жимешләр, жиләкләр, чикләвекләр, гөмбәләр, орлыклар, каен суты һәм башка урман ресурслары керә.

Азык-төлек урман ресурсларын әзерләү һәм жыеп алу гражданнар, юридик затлар тарафыннан эшмәкәрлек максатларында, һәм шулай ук гражданнар тарафыннан – шәхси кирәк-яраклары өчен башкарыла.

Эшкуарлык эшчәнлегенә максатларында азык-төлек урман ресурсларын әзерләү һәм жыеп алу урман кишәрлегенә аренда килешүе нигезендә башкарыла.

Үз ихтыяжлары өчен азык-төлек урман ресурсларын әзерләү һәм дару үләннәре жыю ирекле һәм бушлай башкарыла.

Аларның чикләрендә урманнарда азык-төлек урман ресурсларын әзерләү һәм жыеп алу рөхсәт ителгән кварталлар исемлегенә 1.2 таблицада күрсәтелгән.

Россия Федерациясә Кызыл китабына, Татарстан Республикасы Кызыл китабына кертелгән, “Наркотик чаралар һәм психотроп матдәләр турында”

08.01.1998 ел, № 3-ФЗ Федераль закон нигезендә наркотик чаралар дип танылган кыргыз үсүче үләннәрне һәм гөмбэләрне эзерләү һәм жыю тыела.

2.4.1. Урманнардан азык-төлек урман ресурсларын һәм дару үләннәрен аларның төрләрә буенча эзерләү һәм жыеп алу өчен файдалануның нормативлары (ел саен мөмкин булган күләмнәрә) һәм параметрлары

Азык-төлек урман ресурсларын эзерләү һәм дару үләннәрен жыю буенча урманнардан рөхсәтле файдалану буенча ел саен мөмкин булган күләмнәр 2.4.1 таблицада китерелгән.

2.4.1 таблица

Азык-төлек урман ресурсларын эзерләгәндә һәм дару үсемлекләрен жыеп алганда урманнардан файдалану параметрлары

№ п/п	Азык-төлек урман ресурслары, дару үләннәрә төрә	Үлчәү берәмлеге	Ел саен мөмкин булган эзерлек күләмә
1	2	3	4
Азык-төлек ресурслары			
1.	Жиләкләр: миләш, шомырт	т	0,5
	Жәмгысе	т	0,5
2.	Гөмбэләр:	т	12,0
	Жәмгысе	т	12,0
Дару чималы			
3.	Сары мәтрүшкә, икеөйле кычыткан, ландыш, аю табаны, дару ромашкасы, акбаш, эт тигәнәге, канлы үлән, песи үләнә, сәдәп гөле, лапчатка, үги ана яфрагы, кыр наратбашы һ.б.	т	0,4 (коры көе)

Жиләкләрнең, гөмбэләрнең һәм дару чималларының 60 % уңышы жирле халык тарафыннан үзләштерелә.

2.4.2. Эзерләү һәм жыеп алу вакытлары.

Кыргыз үсүче жимешләрне һәм жиләкләрне эзерләү катгый рәвештә билгеләнгән вакытларда башкарыла. Кыргыз үсүче жимешләрне һәм жиләкләрне эзерләү вакытлары уңышның массакүләм өлгерү вакыты житүгә бәйле.

Жимеш бирүче ботакларны һәм агачларны жимеш эзерләү өчен кисү тыела.

Чикләвекләр эзерләү. Чикләвекләренә эзерләү вакытлары аренда килешүендә күрсәтелә. Урман кишәрлекләре чикләвек эзерләү өчен арендага бирелгән затлар чикләвек бирүче утыртмаларның саклыгын тәэмин итә.

Чикләвекләренә эзерләгәндә агачларны һәм куакларны кисү, һәм шулай ук агачларны һәм куакларны зарарлый торган ысулларны куллану тыела.

Гөмбэләрне эзерләү аларның ресурсларын саклауны тәэмин итүче ысуллар белән башкарылырга тиеш.

Гөмбэләрне гөмбәлеге белән өзеп алу, гөмбэләрне жыеп алганда мүкне һәм урман түшәмәсен әйләндерү, һәм шулай ук картайган гөмбэләрне юк итү тыела.

Гөмбэләрнең иң киң таралган төрләре, жыеп алу вакыты һәм урыннары 2.4.2.1 таблицада күрсәтелгән.

2.4.2.1 таблица

Гөмбэләрнең иң киң таралган төрләре, жыеп алу вакыты һәм урыннары

Гөмбэләрнең атамалары	Жыеп алу вакыты	Жыеп алу урыны
1	2	3
Кәжә гөмбэләре	Апрель–май	Нарат урманнарында урман киселгән, янғын булган, комлы туфраклы урыннарда
Кәжә гөмбэләре	Апрель–май	Нарат һәм карагай урманнарында, куаклыкларда
Ак гөмбә	Июнь–сентябрь	Нарат, чыршы, каен һәм имән урманнарында
Сары гөмбә	Август–сентябрь	Сирәк шытып чыккан нарат һәм чыршы урманнарында
Ал гөмбә	Июнь–октябрь	Барлык урманнарда да, әмма иң күп очракта карагай урманнарында
Каен гөмбәсе	Июнь–октябрь	Каен булган бөтен жирдә үсә
Кызыл гөмбә	Июль–сентябрь	Яшь усаклыкларда һәм усак катнашмалы катнаш урманнарда
Майлы гөмбә	Июнь–октябрь	Наратлыкларда һәм вак яшь наратлыкларда (культураларда)
Моховик	Июнь–сентябрь	Нарат урманнарында нечкә торфлы-комлы туфракларда
Баллы гөмбә	Август–октябрь	Нарат һәм карагай токымлы, бигрәк тә зирек агачлары төпләрендә
Әтәч гөмбәсе	Июнь–сентябрь	Каен, ылыслы һәм катнаш урманнардагы дымлы урыннар
Валуй	Июль–октябрь	Барлык урманнарда да
Гөреждә	Июль–октябрь	Яфраклы һәм юкә һәм чикләвек куаклары булган катнаш урманнарда
Дуңгыз гөмбә	Июнь–октябрь	Ылыслы һәм яфраклы урманнарда кырпуларда, юл буйларында, паркларда
Йөнтәс гөмбә	Июль–октябрь	Катнаш һәм каен урманнарында
Ачы гөмбә	Май–октябрь	Нарат урманнарында дымлы урыннарда
Шампиньон	Июль–сентябрь	Яшелчә, жиләк-жимеш бакчаларында, паркларда, болыннарда, көтүлекләрдә, чүплекләрдә

Дару үләннәрен әзерләү үсемлекләренең һәм чимал запасының үз вакытында торгызылуын тәэмин итәрлек күләмнәрдә рөхсәт ителә.

Бер үк аланда (урман жирендә) дару үләннәре чималын кабат жыю бары тик конкрет үсемлек төренең чимал запасы тулысынча торгызылганнан соң гына рөхсәт ителә.

Дару үләннәренәң кайсы да булса төре өчен кабат эзерләү вакытлары турында белешмә булмаганда түбәндәгеләргә таянып эш итәргә мөмкин:

– берьяллык үләннәренәң чәчәк өлешен, жир өстендәге органнарын ("үләнәң") бер үк аланда эзерләү 2 елга бер башкарыла;

– күпьяллык үләннәренәң жир өсте органнарын ("үләнәң") – 4-6 елга бер тапкыр;

– дару үләннәренәң күпчелек төрләренәң жир өсте органнарын – 15-20 елга бер тапкырдан да ешрак түгел.

Төп дару үләннәре, аларны эзерләү урыннары һәм вакытлары 2.4.2.2 таблицада күрсәтелгән.

2.4.2.2 таблица

Төп дару үләннәре

Үләннәренәң исеме	Эзерләнгән торган өлешләре	Эзерләү вакыты, ай	Эзерләү урыны
1	2	3	4
Сазанак	Өске яшь ботаклары яфраклары һәм жимешләре белән бергә	Август-сентябрь	Нарат утыртмалары каплаган дымлы һәм юеш урыннарда
Еламсар каен	Бөреләре	Март-апрель	утыртма буенча
Ком меңьяфрагы	Чәчәкләре	Июль-август	Болын кырыйлары, калку урыннар, ярлар, коры мүклекләр һәм ак мүклекләр һәм коры наратлыклар
Жете кызыл дүләнә	Чәчәкләре һәм жимешләре	Май, август-сентябрь	утыртма буенча
Гади нарат жыләге	Яфраклары	Апрель–май	Нарат жыләге наратлыклары
Дару үләнә булган пәси үләнә	Тамырлары	Апрель, сентябрь-октябрь	Нарат жыләге аланнары
Өчьяфрак	Яфраклары	Май-август	Урман авызлары, болыннар, печәнлекләр, түбән урыннар, дымлы урыннар
Елан үләнә	Тамыры	Май-сентябрь	Урман авызлары, болыннар, печәнлекләр, түбән урыннар, дымлы урыннар
Борычлы тау үләнә	Жир өстендәге өлеше	Июль-сентябрь	Юеш һәм дымлы каен утыртмалары, түбәнлектәге сазлык, сазланган печәнлекләре
Язгы утчәчәк	Жир өстендәге өлеше	Май-сентябрь	Дымлы сирәкләнгән утыртмалар, үзәннәрдәге болыннар
Биек сары чәчәк	Тамырлары	Май, сентябрь	Дымлы урман авызлары, үзәннәр, аланнар
Дарулык кандала	Чәчәк ату чорында	Июнь-июль	Коры болыннар, көтүлекләр, ярлар

Үләннәрнең исеме	Өзөрләнә торган өлешләре	Өзөрләү вақыты, ай	Өзөрләү урыны
1	2	3	4
	өске өлеше		
Гади имән	Кайрысы	Апрель-июль	утыртма буенча
Дарулык сыбызгы үлән	Чәчәк атмаучы нөсхэләрнең тамырлары	Апрель, сентябрь-октябрь	Үзәннәр, елга буйларындагы утыртмалар
Гади мәтрүшкә	Үләне	Июль-август	Ачыклыklar, печәнлекләр, яфраклы урманнар
Эт шомырты	Жимешләре	Август-сентябрь	Ачыклыklar, печәнлекләр, яфраклы урманнар
Тишек яфраклы сары мәтрүшкә	Үләне	Июль-август	Ачыклыklar, печәнлекләр Урман ачыклыklары һәм болыннар
Ак алтынбаш	Үләне	Июль-август	Ачыклыklar, печәнлекләр Урман ачыклыklары һәм болыннар
Гади балан	Кайрысы, жимешләре	Август-сентябрь	Үзәнлекләр, урман авызлары
Икеөйле кычыткан	Яфраклары	Май-сентябрь	Үзәнлекләр, бушлыklar, дымлы һәм юеш урыннарда сирәкләнгән урманнар
Дарулык кан үләне	Тамырлары	Август-сентябрь	Үзәннәрдәге сирәкләнгән урыннар, болыннар
Зирексыман эт шомырты	Кайрысы	Март-май	Елга буйларындагы һәм ярлардагы яфраклы урманнар
Сары эт шомырты	Тамыры	Май-октябрь	Сулыklar
Май ландышы	Чәчәк ату чорында үләне	Май-июнь	Яфраклы һәм катнаш урманнар
Калган	Тамыры	Апрель, сентябрь-октябрь	Яфраклы урманнар, ачыклыklar
Вак яфраклы юкә	Чәчәкләре	Июнь-июль	утыртма буенча
Үги ана яфрагы	Яфраклары	Май-июль	Сазланган печәнлекләр
Гади кура	Жимешләре	Июль-август	Киселгән урыннар, сирәкләнгән утыртмалар
Гади артыш	Күркә-жиләкләре	Сентябрь-октябрь	Блыслы утыртмалары куаклыklарында
Дару тузганагы	Тамырлары	Май-октябрь	Печәнлекләр, көтүлекләр, ташландык урыннар, ачыклыklar
Соры зирек	Жимешләре	Август-октябрь	Елга буйларындагы утыртмалар
Гади гөлбадран	Чәчәкләре	Июль-сентябрь	Сирәкләнгән үләнсыман наратлыklar, ачыклыklar, болыннар
Зур көтүче яфрагы	Яфраклары	Июль-сентябрь	Юл буйлары, аланнар, болыннар
Ачы әрем	Чәк атучы өске өлешләре, яфраклары	Июнь-август	Тик яткан урыннар, юллар, ташландык урыннар
Суқыр кычыткан	Үләне	Июнь-август	Юл, яр буйларында, ташландык урыннарда

Үләннәрнең исеме	Эзерләнә торган өлешләре	Эзерләү вақыты, ай	Эзерләү урыны
1	2	3	4
Гади миләш	Жимешләре	Сентябрь-октябрь	Яфраклы һәм катнаш урманнар
Кара карлыган	Жимешләре, яфраклары	Май-август	Елга үзәннәре
Гади нарат	Бөреләре, ылыслары	Май-октябрь	Ылыслы диләнкеләр
Коры үлән	Үләне	Июнь-август	Аланнар, ачыклыктар, сазлы болынар
Гади әнис	Жимешләре	Июль-август	Болынар, елга буйлары
Гади турак уты	Яфраклары	Май-сентябрь	Коры наратлыктар
Гади меңьяфрак	Жир өстендәге өлеше (үләне)	Май-август	Киселгән урыннар, аланнар, ачыклыктар, печәнлекләр
Өч чәчәкле миләүшә	Жир өстендәге өлеше (үләне)	Май-август	Урман авызлары, аланнар, урман юллары
Кыр наратбашы	Үләне	Май-сентябрь	Үзәнлекләр, урман авызлары
Чага (каен гөмбәсе)	Өстенә үскән өлешләре	Гыйнвар-декабрь	Каен утыртмалары
Лобель аксыргагы	Тамырлары	Май-сентябрь	Үзәнлекләр, түбәнлектәге көтүлекләр һәм печәнлекләр
Өч өлешле эт тигәнәге	Үләне	Май-сентябрь	Елгаларның дымлы ярлары, печәнлекләр
Гади шомырт	Жимешләре	Июль-сентябрь	Елга үзәннәре
Зур канлы үлән	Үләне	Май-август	Диләнкеләр, чүп үләне үскән урыннар
Коңгырт гөлжимеш	Жимешләре	Август-сентябрь	Сирәкләнгән урманнар, киселгән урыннар

2.4.3. Агач сутлары эзерләү

Каен суты эзерләү өлгергән урман кишәрлекләрендә кисәренә 5 елдан да ким булмаган вақыт кала рөхсәт ителә.

Каен сутын эзерләү кисү өчен эзерләнгән агач үсентеләренә кисеп жибәрү юлы белән гамәлгә ашырыла.

Кисеп жибәрү өчен тулылыгы 0,4 һәм бер гектарга кимендә 200 данә агачы булган, I-III бонитет класслы урманның сәламәт өлеше сайлап алына. Кисеп жибәргәндә күкрәк биеклегендә килеш агачның диаметры 20 см һәм аннан да күбрәк булырга тиеш.

Каналлар бораулауны агач тамыры башланган жиреннән 20-35 см биеклектә башкаралар. Агачта бер һәм аннан да күбрәк кисеп жибәрү ясалганда, сут бер кабул итү савытына агып төшәрлек итеп, алар кәүсәнең бер ягында 8-15 см аралыкта булырга тиеш.

Агач диаметрына карап, бораулана торган каналлар саны нормативлары 2.4.3 таблицада китерелә.

Агач диаметрына карап, бораулана торган каналлар саны нормативлары

Күкрәк биеклегендә агачның диаметры, см	Кирт салгандагы каналлар саны	Искәрмә
20-22	1	Түбәндәге йөкләнеш нормасы булганда 16 см диаметрлы агачларны кисеп жибәрү кисәргә бер ел кала рөхсәт ителә: 16-20 см - 1 канал 21-24 см - 2 канал 25 см һәм аннан артык - 3 канал
23-27	2	
28-32	3	
33 һәм аннан артык	3	

Кисеп жибәрү сезоны тәмамланганнан соң авыруларны булдырмый калу максатларында, тишекләр сагыз пастасы белән сылап куелырга яисә агач бөке белән ябылырга һәм вар, бакча замазкасы яисә известьлы балчык белән сылап куелырга тиеш.

Калган елларда каналлар беренче елгы кисеп жибәрү каналлары дәрәжәсендә 10 см интервал белән агач кәүсәсе әйләнәсенә теге яисә бу ягына таба бораулана.

Әзерләү үзагачның техник сыйфатларын саклап калырылык итеп гамәлгә ашырылырга тиеш.

2.4.4. Абага-кара абага әзерләү

Абаганың яшь ботакларын әзерләү аларның үсентеләренә зыян китермәслек алымнар белән гамәлгә ашырылырга тиеш. Абаганы тамыры белән йолкып алу, яфрактарына һәм тамыр үзәгенә зыян китерү тыела.

Кара абага абагасының очында өчтән артмаган, "өчәрләнгән" ачылмаган яфрагы булган китерелмәгән яшь ботагы ашарга яраклы дип санала.

Жыярга яраклы яшь ботакларының оптималь биеклегенә – әзерләү районына һәм үсү шартларына карап, 20-25 см алып 30-40 см кадәр. Үрентеләрне нигез төбәндә вакыйлар.

Урман абагасы чималын әзерләү бер үк кишәрлектә 3-4 ел буена алып барыла. Аннары үсентеләр торгызылсын өчен тәнәфес ясарга кирәк: чималны бер мәртәбә жыйганда (сезонга) – 2-3 ел, ике мәртәбә – 3-4 ел.

2.4.5. Азык-төлек урман ресурсларын әзерләү һәм дару үләннәрен жыеп алу буенча урманнарда файдалану вакытлары

Дәүләти яисә муниципаль милектәге урман кишәрлеген арендау шартнамәсе урманнарда азык-төлек урман ресурсларын әзерләү һәм дару үләннәре жыю өчен файдалану максатларында РФ УК 72 статьясындагы 3 өлеше нигезендә ун елдан алып кырык тугыз елга кадәр төзелә.

2.5. Урманнардан аучылык хужалыгы өлкәсендә эшчәнлек төрләре башкару өчен файдалану нормативлары, параметрлары һәм вакытлары

Аучылык хужалыгы урманнардан файдалану өлкәсенә кыргый хайваннарның популяцияләре белән рациональ идарә итү һәм, шул исәптән агачлыкларның яше товарлык үзагач эзерләү мөмкинлеген бирмәүче майданнардан ел саен продукция алу рәвешендә үз өлешен кертә.

Ау 2009 елның 24 июлендәге “Ау һәм аучылык ресурсларын саклау турында һәм Россия Федерациясенә аерым закон чыгару актларына үзгәрешләр кертү хакында” 209-ФЗ номерлы Федераль закон (алга таба – №209-ФЗ Федераль закон) нигезендә башкарыла.

Урманнардан аучылык хужалыгы алып бару һәм аулау өчен файдалану РФ Урман кодексының 25, 36 статьялары белән регламентлана.

Аучылык жирләренә чикләренә хокукый режимы аучылык хужалыгы өлкәсендәге эшчәнлек төрләрен башкаруны рөхсәт итә торган жирләренә үз эченә ала.

2.5.1. Биотехник чаралар үткөрүнең исемлеге һәм нормалары

Биотехник чараларның еллык күләмнәре 2.5.1.1 нче таблицада китерелә.

2.5.1.1 таблица

Аучылык хужалыгы алып барганда урманнардан файдалану параметрлары

№ п/п	Чараларның төрләре	Үлчәү берәмлеге	Ел саен мөмкин булган күләм
1	2	3	4
1.	Ашату майданнарын кору	данә	4
2.	Поши өчен улак кору	данә	4
3.	Тозлыклар урнаштыру	данә/т.	9
4.	Усакны, талны каеп чыгу	кбм	-
5.	Аучылык вышкаларын кору	данә	-
6.	Ашату өчен печән эзерләү	т	-
7.	Чуер ташлык кору	данә	6
8.	Кошлар өчен махсус урын кору	данә	6
9.	Кабан дунгызы өчен ашату кырлары булдыру	га	4
10.	Ауны чикли һәм тыя торган аншлагллар, күрсәтмәләр урнаштыру	данә	12

Урманчы 2.5.1.1 таблицада күрсәтелгән чараларны үтәү өчен башкаручылар билгели.

Урман хужалыгы һәм урманнардан файдалану чараларын проектлаганда саклау максатлары өчен өстәмә рәвештә түбәндәгеләр карала:

- махсус яклану кишәрлекләрен аеру өчен урман тавыгы гөлдөрәү урыннарын, сулыкларны, кондызлар күп яши торган урыннарны карталаштыру;
- көртлек һәм урман тавыгы гөлдөрәү урыннарында урман культуралары житештерүдән баш тарту;
- жәнлекләр оя кора торган урыннарда һәм жәйге чорда яшь кыргый хайваннар туплану урыннарында эшләрне чикләү;
- агулы химикатлар һәм минераль ашламалар куллануны чикләү;
- кисүләрдән соң усак һәм башка токымнар шытып чыккан урыннарда 5-10 ел урман культуралары житештерүдән баш тарту.

2.5.2. Аучылык инфраструктурасын урнаштыру буенча рөхсәт ителгән объектлар исемлеге

Аучылык хужалыгы өлкәсендә эшчәнлек төрләрен гамәлгә ашыру өчен урманнардан файдаланучы затлар түбәндәгеләргә хокуклы:

1) аучылык хужалыгы өлкәсендә эшчәнлек төрләрен гамәлгә ашыру өчен бирелгән урман кишәрлегендә (алга таба – урман кишәрлеге) аучылык инфраструктурасы объектлары булдыру чараларын күрергә, шул исәптән:

а) законнардагы таләпләр нигезендә аучылык базасы, аучы йорты, егерьялар кордоннары һәм башка туктап тору пунктлары булдырырга;

б) көймәләр пристаньянары корырга;

в) кыргый хайваннар өчен питомниклар, кинологик корылмалар һәм аучы токымнары этләре өчен питомниклар, ату вышкалары, тирлар, терлек азыгы саклау урыннары, өстәмә ашату корылмалары, печән чапкан урыннар, урман юллары, башка вакытлы корылмалар, төзелмәләр һәм аучылык хужалыгы өлкәсендә эшчәнлек төрләрен гамәлгә ашыру өчен төзекләндерү объектлары булдырырга;

г) законнардагы таләпләр нигезендә урман юллары һәм аучылык хужалыгы өлкәсендә эшчәнлек төрләрен гамәлгә ашыру өчен кирәкле башка линияле объектлар булдырырга, аларны ремонтларга һәм реконструкцияләргә, транспорт чаралары туктап тору урыннарын билгеләргә һәм корырга;

2) агач-ботаклардан терлек азыгы (кайры, нәзек ботаклар, яшь ботаклар, кыйммәте аз булган агач һәм куак токымнары яфрактары) һәм аучылык ресурсларына кертелгән жәнлекләргә һәм кошларга ашату өчен печән эзерләргә;

3) гамәлгә ашыруы урман законнарына, аучылык һәм аучылык ресурсларын саклау өлкәсендәге законнарда һәм (яисә) урман кишәрлеген арендау шартнамәсе шартларына һәм аучылык хужалыгы килешүләренә каршы килмәсә, бүтән хокуклардан файдаланырга.

Кыргый хайваннар өчен питомниклар, кинологик корылмалар һәм аучы токым этләре өчен питомниклар, ату вышкалары, тирлар, терлек азыгы саклау урыннары кору – урман аланнарында, урман авызларында, янгыннан соң калган урман утыртылмаган урыннарда, буш урыннарда һәм агачлар һәм куаклар үсми

торган урыннарда, э өстәмә ашату урыннары асылда, түмәрләрне, жыл аударган агачларны һәм урман туфрагын кулланып, гамәлгә ашырылырга мөмкин.

Вақытлы корылмалар урман кишәрлеген файдалану вақытыннан артмаган сурокка урман үсентеләре булмаган яисә агачларның һәм куакларның кыйммәте аз булган токымнары үсә торган урыннарда корылырга мөмкин һәм, объектның төрен һәм аның хужасының атамасын күрсәтеп, аншлаглар белән билгеләнергә тиеш.

2.6. Урманнардан авыл хужалыгы алып бару өчен файдалану нормативлары, параметрлары һәм вақытлары

Авыл хужалыгы алып бару өчен урманнардан файдалану алар урнашкан жирләрнең билгеләнешенә бәйле рәвештә, урман фонды жирләрендә ул урман хужалыгы мәнфәгатьләре туры килгәндә генә рөхсәт ителә һәм РФ УК 38 статьясы белән регламентлана, шул ук вақытта, авыл хужалыгы житештерүе дип авыл хужалыгы продукциясен, чималын һәм азык-төлек үстерү генә түгел, аны житештерү, эшкәртү буенча икътисади эшчәнлек төрләре жыелмасы да санала. (“Авыл хужалыгын үстерү турында” 29.12.2006 ел, № 264-ФЗ ФЗ, 4 ст.).

Авыл хужалыгы житештерүенә гадәттә авыл хужалыгы чималын беренчел эшкәртү генә кертелә. Сәнәгать эшкәртүе авыл хужалыгы житештерүе дип саналмый.

Шул максатта РФ УК 38 статьясындагы 2 өлеше белән авыл хужалыгы алып бару өчен билгеләнгән урман кишәрлекләрендә бары тик вақытлы корылмалар (умарталыклар, киртәләр, әвеслекләр һ.б.ш.) тәзү генә рөхсәт ителә.

Әлеге норма авыл хужалыгын алып бару өчен урманнардан файдалану кысаларында авыл хужалыгы продукциясен сәнәгать эшкәртүен гамәлгә ашырырга мөмкинлек бирми, еш кына хәтта беренчел эшкәртүгә дә.

Капиталь төзелеш объектларын төзүгә кирәк булганда авыл хужалыгы товар житештерүчесенә урманнардан авыл хужалыгы максатлары өчен файдалану гына түгел, урман ресурсларын эшкәртү өчен файдалану да таләп ителә (РФ УК 46 ст.).

Авыл хужалыгы алып бару өчен урманнардан файдаланганда алынган продукция бер үк вақытта урман ресурсы булып та саналырга мөмкин.

Авыл хужалыгы алып бару өчен урманнардан файдалану урманчылык территориясендә түбәндәгеләр тарафыннан гамәлгә ашырыла:

- гражданныр, шул исәптән әйдәүче крестьян (фермер) хужалыклары, бакчачылык, яшелчәчелек, терлекчелек белән шөгыйльләнүче шәхси ярдәмче хужалыклар;

- хужалык итүче ширкәтләр һәм жәмгыятьләр, житештерү кооперативлары, дәүләт һәм муниципаль унитар предприятиеләр, бүтән коммерция оешмалары;

- коммерцияле булмаган оешмалар, шул исәптән кулланучылар кооперативлары, дини оешмалар.

Гражданныр, юридик затлар авыл хужалыгын алып бару өчен урманнардан файдалануны урман кишәрлекләрен арендау шартнамәләре нигезендә гамәлгә ашыра. Авыл хужалыгын алып бару өчен урманнардан файдалану кагыйдәләре

“Авыл хужалыгын алып бару өчен урманнардан файдалану кагыйдэләрен раслау турында” 05.12.2011 ел, № 509 Рослесхоз боерыгы белән билгеләнә.

Әлеге Кагыйдәләрдә авыл хужалыгын алып бару өчен урманнардан файдалануның теләсә кайсы төренә кагыла торган гомуми нигезләмәләр һәм урманнарда алып барыла торган авыл хужалыгы эшчәнлегенең аерым төрләрен билгеләүче махсус таләпләр бар.

2.6.1. Урманнарны авыл хужалыгын алып бару өчен куллану параметрлары

№ п/п	Файдалану төрләре	Үлчәү берәмлеге	Ел саен мөмкин булган күләм
1	2	3	4
1.	Сөрүлекләр	га	56
2.	Печән чабу	га	135/130
3.	Көтү көтү		
	а) урманда	мең га/ баш	40/600
	н) утлавыкларда	га/ баш	52/100
4.	Умартачылык		
	а) бал бирүчеләр:		
	- юкә	га	7850
	- үләннәр	га	484
	б) бал продуктлылыгы, шул исәптән:		
	- юкә	кг/га	100
	- үләннәр	кг/га	100
	в) умарта оялары күләмен тәмин итү мөмкинлеге	күләме	500

2.6.2. Авыл хужалыгы, печән чабу, авыл хужалыгы терлеген көтү, умартачылык мөмкин булган авыл хужалыгы жирләренәң мәйданнары турында белешмәләр

Печән чабу

Печәнлекләргә классификацияләгәндә түбәндәгеләр билгеләнә: печәнлекләргәң тибы (су баса торган, коры жирдәге, сазланган), табигыймы ул яисә яхшыртылганмы, агач-куаклар басып китү дәрәжәсе, печән эзерләүне кыенлаштыра торган факторлар, үләннең төп төрләре, аның каплап кителеш дәрәжәсе, куелыгы, уңышы, сыйфаты. Печәнлекләр мәйданының 20% агач-куаклар басып алган булса, ул агач-куак басып киткән дип санала, 20% артыгын түмгәкләр каплаган булса – түмгәкле дип, яхшыртылган печәнлекләр дип – табигый һәм чәчелгән үләннәр каплап алган булса, анда механика кертеп була.

Печән уңышын бәяләү: 10 ц/га һәм аннан да күбрәк – яхшы, 6-9 ц/га – уртача, 1-5 ц/га – начар.

Печән чабу жирләрен бәяләү

Печәнлекләр өчен түбәндәгеләр кулланыла:

– урман утыртылмаган диләнкеләр, ачыклыктар һәм урман жире капламаган һәм урман культуралары утыртып, урманнарны торгызу мөмкин булмаган жирләр;

– яхшыртуга мохтаж, печән чабу өчен яраклы жирләр;

– реконструкция өчен билгеләнмәгән кыйммәте аз булган урман утыртмалары кишәрлекләре.

2.6.2.1 таблица

Печән чабу жирләренең сыйфатламасы

Печән чабу тибы	Урнашкан урыны	Үлән капламы	Печән чабу тибының сыйфаты
1	2	3	4
Вақытлыча дымы артып киткән коры жирләр	Сизелер-сизелмәс субүлү урыннары	Карчыга үләне, тубылгы, гравилат, тузгак кылган, башаклы үлән, түмәрлек, эт үләне, бөтнек	Уртача
Коры үзәнлекле, үзәнле - ерганаклы	Кече елга үзәннәре, үлән баскан тар яр сөзәкләре һәм төбе тигез булмаган уйсулыклар	Тимофеевка, солыча, кылчыклы үлән, төлке койрыгы, бөтнек	Яхшы
Түбән уртача-артык дымланган	Киң үзән булдыручы түбәнлекләр	Бөртеклеләр, башаклы үлән, кузаклылар	Уртача
Сазланган иңкүлекләр	Грунт сулары якин булган сазланган түбәнлекләр	Дым яратучы бөртеклеләр, эре башаклы үлән	Начар

Урманнарны авыл хужалыгы терлекләрен көтү өчен файдалану

Терлек көтү жирләрен исәпкә алу

Терлекләрен көтү, махсус сакланылучы табигать территорияләрендә, су саклау зоналарында, яшел зоналарда урнашкан урманнарда, эрозиягә каршы урманнарда һәм МСК тыш, барлык урманнарда да рөхсәт ителә.

Терлек көтү түбәндәге урыннарда рөхсәт ителми:

– очларына терлек буге житмәслек булганчы (1.5-2.0 м) урман культуралары кишәрлекләрендә;

– урман орлыкларын үстерү, чыршы, тал, тирәк һәм чикләвек плантацияләрендә;

– табигый торгызуга ярдәм итү чаралары уздырыла торган кишәрлекләрдә;

– очларына терлек буге житмәслек булганчы (1,5-2,0м) яшь урман утыртмаларында;

– ылыслы һәм каты яфраклы токымнарны табигый торгызу өчен билгеләнгән, урман утыртмалары белән капланмаган жирләрдә;

– су һәм жир эрозиясе белән зарарлаган жирләрдә.

Авыл хужалыгы терлекләренең хужалары түбэндәгеләрне тиешле:

– урман культураларын, питомникларны, үзе шытып чыккан яшь урман үсентеләрен һәм башка кыйммәтле урман кишәрлекләрен зарарламас өчен киртәләп алырга;

– авыл хужалыгы терлекләрен көтүче тарафыннан көттерергә (коймалы көтүлекләрдән һәм бәйләп куюдан гайре).

Кәжә көтү авыл хужалыгы терлекләре хужалары киртәләгән урман кишәрлекләрендә һәм бәйләгән килеш кенә рөхсәт ителә.

Көтүлекләренең категорияләре һәм аларның азык продуктлылыгы

Көтүлекләренә төрләргә бүлгәндә проект капланышын, үләннең төп төрләрен, аның куелыгын, асылда нинди үләннәрдән торышын, аларның сыйфатын региональ шкалалар кулланып күрсәтәләр. Алар булмаганда түбэндәгеләрне кулланырга мөмкин:

– яхшы жирләр – яхшыртылган һәм су баса торган, кузаклы-бөртеклекләр өстенлек итә торган (60% һәм аннан да күбрәк) кишәрлекләр; үләннең проект капламы – 60% һәм аннан да күбрәк);

– начар жирләр – табигый һәм каты үләннәр басып алган (60% аннан да күбрәк) (эре башаклы үлән, камышлык, ситник); башка үләннәренң проект капламы 50% кадәр.

2.6.2.2 таблица

1 баш терлеккә якинча сезонлы көтү нормалары, га

0.0,5 – 0,6.6 тулылыктагы каен өстенлек итә торган яфраклы урманнар	2
0.0,5 тулылыктагы саф каенлыклар	1,5
Көтүлек өчен яраклы башка урман үсентеләре (1 башмөгезле эре терлеккә яисә 7 сарыкка)	4 – 5
Куаклардан һәм шытып чыккан урман үсентеләре булмаган киселгән урыннарда	0,75

Умартачылык

Бал бирүче бал кортлары өчен азык сыйфатында агачлары, куаклары яисә үләнле-куаклы ярусы составында бал бирә торган үләннәре булган урман кишәрлекләре кулланыла.

Умарта оялары һәм умарталыклар урнаштыру өчен беренче чиратта урман авызлары, ачыктыклар һәм урман үсентеләре капламаган башка жирләр бирелә.

1000 артык төре булган күпсанлы чәчәк үсемлекләреннән бал кортлары чәчәк нектары һәм серкәсе жыя. Шуларның берсе – беренче дәрәжәдә бал бирүчеләр, башкалары – икенче дәрәжәдә бал бирүчеләр. Алга таба аеруча киң таралган бал бирүче үсемлекләр тасвирламасы китерелә (2.6.2.3 таблица).

Бал бирүче үсемлекләрнең бал продуктлылыгы

Бал бирүчеләр	Чәчәк атуның уртача вакытлары		Бал продуктлылыгы, кг/га
	башы (дата)	продуктлылыгы (көн)	
1	2	3	4
Үги ана яфрагы	12,04	30-60	П*
Чикләвек куагы	20,04	6-9	П*
Йолдыз чәчәк	20,04	30	П*
Кызыл тал	22,04	5-30	150
Баллыкый (даруханә)	23,04	30	П*
Кәжә талы	28,04	10	150
Бүре жиләге	30,04	15	П*
Үрмәләк үлән	апрель	90	П*
Үткен яфраклы чаган	08,05	7-10	200
Мурт тал	10,05	5-10	150
Ак тал	11,05	15-20	150
Карлыган	20,05	10-20	50-140
Шомырт	21,05	12	П*
Суқыр кычыткан	24,05	45	100
Чия	23,05	10-12	30-40
Сары акация	25,05	10-14	350
Алмагач	26,05	10-12	20-30
Дүләнә	май	15	П*
Нарат жиләге	май	30	П*
Татар өрәңгесе	май	7-10	100
Миләш	май	10	30-40
Күгән	май	15	25
Зелпе	май	20	П*
Гади чамбыр	май-июнь	34	140
Кара жиләк	май-июнь	30	30
Кыр шалфейе	май-июнь	30-60	110

Бал бирүчеләр	Чәчәк атуның уртача вакытлары		Бал продуктлылыгы, кг/га
	башы (дата)	продуктлылыгы (көн)	
1	2	3	4
Мурт эт шомырты	06,06	14	35
Балан	11,06	30-45	П*
Урман кураһы	15,06	25-40	60-100
Кырлыган	22,06	45-60	350-400
Киңяфраклы юкә	23,07	14	500-600
Ак ике еллык кандала үләне	25,06	30	200-300
Жир жиләге	июнь	20	10
Тычкан борчагы	июнь-июль	30-40	180-370
Дару шалфейе	июнь-июль	47	117-133
Сары кандала үләне	июнь-июль	30-40	150-200

Искәрмә. П* - табышны тотып торучы тип билгеләнгән.

2.6.2.4 таблица

Юкә чәчәк атканда жыеп алырга мөмкин булган бал, кг/га
(гомуми бал продуктлылыгыннан 30%)

Яше, ел	I – II бонитет		III бонитет		IV – V бонитет	
	тулылыгы					
	0,3 – 0,5	0,6 – 1,0	0,3 – 0,5	0,6 – 1,0	0,3 – 0,5	0,6 – 1,0
1	2	3	4	5	6	7
20	29	32	22	25	11	14
30	115	137	86	104	65	76
40	155	187	133	162	104	126
50	190	223	169	198	137	162
60	216	248	198	227	166	191
70	227	270	205	245	184	216
80	227	270	216	259	194	230
90	205	248	209	252	187	223
100	198	230	198	230	173	198
110	176	209	173	205	137	166
120	162	190	155	184	115	137
130	140	165	133	155	97	115
140	126	148	112	133	83	97
150	108	130	94	115	68	83

Башка токым утыртмаларындагы юкәлекләрнең һәм юкәнең бал продуктлылыгы

Нормаль юкәлекләрнең продуктлылығы

Яше	Утыртмаларның тулылығы		
	1,0 – 0,8	0,7 – 0,6	0,5 – 0,3
1	2	3	4
20	6,45	6,24	5,04
30	28,12	27,73	22,87
40	43,35	42,49	35,32
50	53,09	52,04	42,98
60	61,52	60,25	49,93
70	66,44	65,14	54,03
80	59,04	67,25	56,05
90	67,29	65,96	54,50
100	62,11	60,65	50,57
110	55,49	54,24	45,13
120	48,72	47,71	39,57
130	41,30	40,43	33,67
140	35,18	34,47	28,63
150	30,08	29,34	24,46

Төрле утыртмалар составындагы юкәнең бал продуктлылығын хисаплау буенча түбәндәге формула тәкъдим ителә:

$$M = N \times 0.1K \times C \times S, \text{ биредә}$$

M – кишәрлектә юкәнең бал продуктлылығы;

N – 1 гектарга карата бал продуктлылығы (табл.);

K – утыртма составындагы юкә коэффициенты;

C – юкәнең чәчәк ату озынлығы, көннәр (14 көнгә тигез кабул ителә);

S – бүлемтек мәйданы.

Гомуми мөмкин булган нектар запасын билгеләгәндә бал кортлары нектарның 30% ына жыйганнарын исәпкә алырга кирәк.

Тагын шунысын да билгеләп үтәргә кирәк, районнардагы умарталыкларда нектар пробаларын алудан һәм үсемлекләрнең һәм умартачылык жирләренең бал продуктлылығын билгеләүдән гыйбарәт булган бал продуктлылығын исәпләүләр – бик күп хезмәт таләп итә һәм бары тик фәнни хезмәткәрләр яисә шушы максатлар өчен әзерләнгән эзләнү экспедицияләре белгечләре тарафыннан гына башкарылырга тиеш.

Авыл хужалыгы культураларын үстерү

Авыл хужалыгы культураларын үстерү һәм башка төрле авыл хужалыгы эшчәнлеге алып бару өчен урманныкы булмаган жирләр, шулай ук урман утыртылмаган диләнкеләр, ачыклыктар һәм урмансыз һәм аларда урманнарны торгызганчы билгеләнгән жирләр кулланыла.

Авыл хужалыгы культураларын үстерү һәм башка төрле авыл хужалыгы эшчәнлеге алып бару өчен кулланыла торган урман кишәрлекләрендә химик һәм биологик препаратлар “Пестицидлар һәм агрохимикатлар белән сак эш итү турында” 19.07.1997 ел, № 109-ФЗ Федераль закон нигезендә кулланыла.

Әлеге өлештә авыл хужалыгын алып бару өчен урманнардан файдалануның инде булган хокукый жайга салынышына авыл хужалыгы эшчәнлеге белән шөгылләнүче затларга түбәндәге бурычлар йөкләнү турындагы нормалар өстәлә:

– гражданның сәламәтлегенә, әйләнә-тирә мохиткә зарар китерүгә юл куймаска;

– урманнардан файдаланганда туфрак эрозиясен булдырмаска, урманнарның торышына һәм аларны торгызуга, һәм шулай ук су объектларына һәм башка табигый объектларга тискәре йогынтыны булдырмаска яисә чикләргә;

2.7. Урманнардан фәнни-тикшеренү һәм мәгариф эшчәнлеге башкару өчен файдалану нормативлары, параметрлары һәм вакытлары

Кәләй урманчылыгы урманнары фәнни-тикшеренү һәм мәгариф эшчәнлеген башкару өчен фәнни оешмалар, белем бирү оешмалары тарафыннан файдаланылырга мөмкин.

Россия Федерациясе урман законнары нигезендә фәнни-тикшеренү һәм мәгариф эшчәнлеген башкару өчен урман кишәрлекләре дүрләт учреждениеләренә, муниципаль учреждениеләргә – даими (вакыты чикләnmәгән) файдалануга, башка фәнни оешмаларга, белем бирү оешмаларына арендага бирелә (РФ Урман кодексының 40 ст.).

Фәнни-тикшеренү һәм мәгариф эшчәнлеген башкару өчен урманнардан рөхсәтле файдалану вакытлары әлеге Урман хужалыгы регламентының гамәлдә булу вакыты белән чикләнә.

2.8. Урманнардан рекреация эшчәнлеге башкару өчен файдалану нормативлары, параметрлары һәм вакытлары

2.8.1. Урманнарны рекреация эшчәнлеген башкару өчен куллану нормативлары

Рекреация эшчәнлеген РФ УК белән кешеләрнең ялын, туризмны, физкультура-савыктыру һәм спорт эшчәнлеген оештыруга кагылышлы эшчәнлек буларак карала.

Урманнардан мондый файдалану (РФ УК 41 ст.) урман кишәрлекләре бирүне таләп итә, әмма урман ресурсларын жыймауны күз алдында тоты торган

эшчәнлек төрөнә кертелә, бирелгән урман кишәрлекләрендә кирәкле урман инфраструктурасы, шул исәптән вакытлы корымалар булдырыла, территория төзекләндерелә (РФ УК 41, 13 ст.).

Рекреация эшчәнлеген оештыру үзенчәлекләре 21.02.2012 ел, №62 Рослесхоз боерыгы белән расланган Рекреация эшчәнлеген башкару өчен урманнардан файдалану кагыйдәләрендә баян ителә.

Урманчылык урманнары ландшафтлар төркемнәре һәм типлары буенча түбәндәгечә бүленә, күрсәткечләр 2.8.1.1 таблицада китерелә.

2.8.1.1 таблица

Ландшафт төркемнәре һәм типлары

Төркемнәр	Типлар	Урман ябалдашының гомуми йомыклығы
1	2	3
Йомык	Горизонталь йомык агачлар	1,0-0,6
	1,5 метрдан артыграк биеклектә булган шытымнар һәм урманчык ярусын исәпкә алып, вертикаль йомылган агачлар	1,0-0,6
Ярымачык	Агачлар арасы тигез булган сирәкләнгән, 1,5 метрдан артыграк биеклектә булган сирәк шытымнарлы һәм урманчыклы яисә аларсыз урман	0,5-0,3
	Агачлар арасы тигез булган сирәкләнгән, 1,5 метрдан артыграк биеклектә булган сирәк шытымнарлы һәм урманчыклы яисә аларсыз урман	0,5-0,3 (төркемнәрдә - 0,7 - 0,6)
	1,5 метрдан артыграк биеклектә булган яшь агачлар	0,5-0,4
Ачык	Сирәклекләр, биеклегенә бәйсез рәвештә куаклар сирәк кенә шытып чыга башлаган берән-сәрән агачлары булган кишәрлекләр	0,2-0,1
	Урман торгызылу яисә 1,5 метрга кадәр биеклектәге куаклары булган кишәрлекләр (куелыгы нинди булуга карамастан)	
	Агач-куаклары булмаган кишәрлекләр	

Урманда рекреация эшчәнлеген башкару түбәндәгеләрнең санлы күрсәткечләре ярдәмендә бәяләнә:

- рекреация ягыннан файдалану ешлыгына;
- рекреация басымына, мөмкин булган рекреация басымына;
- объектның рекреация сыемлыгына.

Рекреация басымы билгеле бер вакыт эчендә (сәгать, көн, ай, сезон, ел) урманнарның бер берәмлек майданында (1 гектарда) ял итүче кешеләр саны белән билгеләнә.

Аерым урман кишәрлекләренә рекреация басымы бик зур була, бигрәк тә автомобиль юллары, бакчачылык ширкәтләре, ял йортлары һәм башка савыктыру

учреждениеләре буендагы нарат-каен урманнарына. Рекреация басымының һәм тулаем шәһәр урманнарындагы һәм алар янәшәсендәге территорияләрдәге антропоген йогынтының төп төрләре түбәндәгеләр:

- шәһәр халкының кышын һәм жәен урманнарда йөрүләре;
- спорт белән шөгылләнүләр;
- урманнарда пикниклар;
- кыргый үсемлекләр (гөмбәләр һәм жиләкләр) әзерләү;
- кояшта кызынулар һәм су коенулар;
- турист походлары;
- пионер лагерьларында һәм ял йортларында сезонлы оештырылган ял;
- бакчачылык һәм яшелчәчелек белән шөгылләнү;
- сәнәгать һәм көнкүреш калдыклары чүплекләре;
- шәхси транспортның оештырылмаган туктап торулары.

Мөмкин булган рекреация басымы – шактый вакыт буена мондый йогынты нәтижәсендә урман биогеоценозларының үзлегеннән торгызылу үзенчәлекләреннән артып китмәгән йөкләнеш. Ул гадәттә бик аз бозылуларга китерә һәм биогеоценозларының аерым элементларына сизелер-сизелмәс үзгәрешләр кертә, аның структур һәм функциональ тотрыклылыгын үзгәртми. Антропоген йогынты нәтижәләрен бетерү өчен максатлы урманчылык катышуы таләп ителми.

Урман үсентеләренә иң зур рекреацион басым елның жылы вакытына туры килә, гәрчә кайбер спорт төрләре кышын да гамәлгә ашырыла.

Түбәндә урман кишәрлекләрен, урман утыртмаларына мөмкин булган рекреация басымын бәяләү шкалалары һәм рекреация эшчәнлеген гамәлгә ашыру өчен арендага бирелгән урман кишәрлекләрен әзерләгәндә файдаланырга кирәк булган территорияне төзекләндерүнең якинча нормалары китерелә.

2.8.1.2 таблица

Урман тирәлегенең рекреация деградациясен бәяләү шкаласы

Кишәрлекнең сыйфатламасы	Рекреация деградациясе стадияләре
1	2
Урман тирәлеге бозылу күренешләре юк, агачлар һәм куаклар үсеше нормаль, аларда механик бозылулар юк; шытып чыкканнары һәм куаклары (төрле яшьтәге) яшәрлек. Әлеге урман төрөнә хас мүк һәм үлән капламы; аяк асты урман япмасы (сыгылмалы) бозылмаган. Рекреацияне жайга салу таләп ителми.	1
Урман тирәлеге сизелер-сизелмәс үзгәргән һәм агачлар һәм куаклар үсеше начарайган, аларда берән-сәрән механик бозылулар бар; шытып чыкканнары һәм куаклары (төрле яшьтәге) яшәрлек, уртача куелыкта, 20% кадәр зарарланган һәм кипкән нөсхәләр бар. Мүк белән проект капланышы – 20% кадәр, үлән капламы – 50% кадәр (шулардан 1/10 – болын үсемлекләре); аяк асты урман япмасы берәз бозылган, туфрак һәм аяк асты урман япмасы тыгызланган; агачларның аерым тамырлары шәрәләнгән, туфракның 5% кадәр	2

Кишәрлекнең сыйфатламасы	Рекреация дегарадациясе стадияләре
1	2
мәйданы минераль өлешенә кадәр тапталган. Рекреация эшчәнлеген жайга салу таләп ителә.	
Урман тирәлеге шактый үзгәргән һәм агачлар һәм куакларүсеше зәгыйфьләнгән, кәүсәләр 10% кадәр механик зарарланган; шытып чыкканнары һәм куаклары (бер үкяштәге) зәгыйфьләнгән, уртача куелькта яисә сирәк, 21-50% зарарланган һәм зәгыйфьләнгән нөсхәләр. Агач кәүсәләре тирәсендәге мүкләр, аларның проект капламы 70-60% (шулардан 2/10 болын үсемлекләре, чүп үләннәр калкый). Аяк асты урман япмасы тыгызланган, агачларның күп кенә тамырлары шәрәләнгән, туфракның 6-40% мәйданы минераль өлешенә кадәр тапталган. Рекреация эшчәнлеген актив жайга салу таләп ителә.	3
Агач-болын тибындагы урман тирәлеге бик нык үзгәргән, агачлар шактый зәгыйфьләнгән, кәүсәләр 11-20% кадәр механик зарарланган; шытып чыкканнары һәм урманчык (төрле яшьтәге) яшәрлек түгел (башлыча яшелләндерелгән кишәрлекләрдә), сирәк яисә бөтенләй юк, 50% артык зарарланган һәм зәгыйфьләнгән нөсхәләр. Мүкләр бөтенләй юк, проект үлән капламы 59-40% (шул исәптән 1/2 кадәр болын үсемлекләре һәм чүп үләннәр). Агачларның күп тамырлары шәрәләнгән, ачык урыннарда аяк асты урман япмасы бөтенләй юк, туфракның 41-60% мәйданы минераль өлешенә кадәр тапталган. Рекреация эшчәнлеген катгый рәвештә тыярга кирәк.	4
Урман тирәлеге деградацияләнгән; агачлар бик сирәкләнгән, болын тибында, агачлар бик зәгыйфьләнгән яисә кибеп баралар, 20% артыгы механик зарарланган; шытып чыкканнары һәм урманчык, мүкләр, аяк асты урман япмасы юк, проект үлән капламы 10% кадәр (шул исәптән 3/4 кадәр болын үсемлекләре һәм чүп үләннәр), күп агачларның тамырлары шәрәләнгән һәм зарарланган. Туфракның 60% мәйданы минераль өлешенә кадәр тапталган. Рекреация рөхсәт ителми.	5

2.8.1.3 таблица

Кишәрлеккә санитар-гигиена бәяләмәсе шкаласы

Кишәрлекнең (бүлемтекнең) сыйфатламасы	Санитар-гигиена бәясенәң классы (балл)
1	2
Кишәрлек яхшы санитар хәлдә, һава чиста, яхшы аэрация, техноген шау-шулар, кан эчкәч бөжәкләр, үтеп чыкмаслык куельклар юк. Хуш исләр, урман авазлары, матур төсләр бар.	1
Кишәрлек шактый яхшы санитар хәлдә, берәз гыначүпләнгән, берән-сәрән кипкән агачлар бар, һава берәз пычрак, техноген шау-шулар вакыт-вакыт була яисә бөтенләй юк.	2
Кишәрлек начар санитар хәлдә, черегән үзагач белән чүпләнгән. Чүпләрне ташлау урыннары, карьерлар һәм аермалар бар, һава бик нык пычранган (шул исәптән начар исләр килә). Жилле, бик күлөгә урын, техноген шау-шулар югары дәрәжәдә, кан эчкәч бөжәкләр бик күп, артык дымлы, үтеп чыкмаслык куельклар бар.	3

Искәрмә. Бәя кишәрлекне даими санитар тикшереп торы нәтижәсендә бирелә.

Үсентеләрнең биологик тотрыклылыгын бәяләү шкаласы

Тотрыклылык класслары	Агымдагы һәлак булу күләме һәм сыйфатламасы (кибеп баручы агачлар һәм яңа гына кипкәннәр)	Кибүнең гомуми күләме (2 һәм 3 төркем хәлендәге агачлар + чүпләнү)	Корткычлар һәм авырулар булу	Урман тирәлеге торышы
1	2	3	4	5
1 - тотрыклы	2% кадәр (1,3 м биеклектә диаметры уртачадан кимрәк булган агачлар хисабына)	5% кадәр	Юк яисә берән-сәрән	Жимерелмәгән
2 - тотрыклылыгы жимерелгән.	2 аннан да күбрәк мәртәбә табигый һәлак булудан артык булган (1,3 м биеклектә диаметры уртачага яқын булган агачлар хисабына)	6% - 40%	Киң таралган яисә саны күп булырга мөмкин	Кагыйдә буларак, бозылган, тулылығы тигез түгел яисә түбән
Тотрыклылык класслары	Агымдагы һәлак булу күләме һәм сыйфатламасы (кибеп баручы агачлар һәм яңа гына кипкәннәр)	Кибүнең гомуми күләме (2 һәм 3 төркем хәлендәге агачлар + чүпләнү)	Корткычлар һәм авырулар булу	Урман тирәлеге торышы

Искәрмәләр:

Биологик тотрыклылыгы 2 класслы булган агачларга сайлап алып кисү уздыралар, 3 – тоташ (башка хужалык күрсәтмәләре булмаганда).

2 һәм 3 класслы биологик тотрыклы урман үсентеләренең суммар мәйданы санитар хәле канәгатьләнәрлек булмаган урман үсентеләре мәйданнарын тәшкит итә.

Үтеп керүчәнлек;

- 1 – яхшы;
- 2 – уртача;
- 3 – начар.

Күрүчәнлек:

- 1 – яхшы;
- 2 – уртача;
- 3 – начар.

Кишәрлеккә эстетик бәяләмә шкаласы

Классы,	утыртма буенча	ачык урыннар
1	2	3
1	Озын һәм киң ябалдашлы, сәләмәт һәм матур куаклары һәм уртача	1,0 га кадәр мәйданы (ачыклыклар, аланнар), яхшы дренажланган әйбәт һәм коры туфрак;

Классы,	утыртма буенча	ачык урыннар
1	2	3
	куелыкта шытымнары булган I-II бонитет класслы ылыслы һәм яфраклы утыртмалар. Яхшы үтөп керүчәнлекләе, чүпләнмэгән кишәрлек	катлаулы, борылмалы чикләре булган 1 алып 3га кадәр майданлы, яхшы билгеләнгән рельефлы, декоратив урман авызлары булган кишәрлекләр, берән-сәрән декоратив агачлары яисә формалашкан агач-куак төркемнәре; декоратив үсемлекләр белән әйләндереп алынган, ярлары күренеп торган зур булмаган матур сулыклары бар
2	Ябалдашларның уртача киңлеге һәм зурлыгында, куе яки жәберләнгән яшь үсентеләр һәм куаклыктар булганда составтан 5 берәмлек зирек һәм усак катнашмалы III бонитет классы утыртмалары. Кишәрлек өлешчә чүпләнгән (5 м3/га кадәр)	Чикләре конфигурациясе гади булган зур күләмле ачык пространство; аз декоративлы үсемлекләр белән әйләндереп алынган су пространство; агач үсми торган, куак басып алган кишәрлекләр
3	Зирек һәм усак, шулай ук IV-V бонитет класслы ылыслылар өстенлек иткән үсентеләр. Агачларның ябалдашлары начар үсеш алган. Чүпләнгәнлек һәм коры-сары 5 м3/га һәм аннан да югары	Урман утыртылмаган киселгән урыннар, сөрүлекләр, электрүткәргеч линияләр, хужалыктар, сазлыктар һәм башка ачык майданнар, декоративлыгы түбән булган сулыклар

Искәрмәләр:

Ачык ландшафтларны эстетик бәяләү түбәндәге күрсәткечләргә исәпкә алып уздырыла:

- урындагы торышы, туфрактагы дымлылык, үтөп йөрүчәнлек;
- кишәрлекнең зурлыгы һәм конфигурациясе;
- урман авызларының һәм ачык киңлекләр янәшәсендәге урыннарның гүзәллеге;
- агачларның һәм куакларның берән-сәрән яисә зур булмаган төркемнәре булу һәм аларны урнаштыру характеры;
- үлән һәм мүк капламының сыйфаты;
- сулыкларның күләме һәм конфигурациясе, ярларының һәм әйләнә-тирәсендәге үсемлекләрнең характеры, ял итүчеләрнең суга керә алуы, сулыкның санитар хәле һәм аны ял итү һәм коену өчен куллану мөмкинлеге.

2.8.1.6 таблица

Агачлар торышы категорияләре шкаласы (һәр агач саен инвентарлаштыру өчен)

Агачларның категорияләре	Төп билгеләре	Өстәмә билгеләре
1	2	3
ЫЛЫСЛЫ ТОКЫМНАР		

Агачларның категорияләре	Төп билгеләре	Өстәмә билгеләре
1	2	3
1 - зәгыйфьләнү билгеләреннән башка	Ылыслары яшел, ялтырап тора, ябалдашы куге, әлеге токым, шушы яшьтәгеләр, үсү шартлары һәм ел фасылы өчен агымдагы елда шытып чыкканнары өчен нормаль	
2 - зәгыйфьләнгән	Ылыслары еш кына ачык яшел, ябалдашы бик челтәрле түгел, шытып чыкканнары нормаль белән чагыштырганда яртылаш кимегән	Кәүсәсендә һәм тамырларында, ботакларында урыны-урыны белән зараланулар булырга мөмкин
3 - бик каты зәгыйфьләнгән	Ылыслары ачык яшел яки сорырак тонык, челтәрле ябалдашлы, нормаль белән чагыштырганда шытып чыкканнары яртылаш кимегән	Кәүсәсендә, тамырларында һәм ябалдашында, ботакларында зараланулар булырга мөмкин, кәүсәләрендә яисә ботакларында корткычлар оялау сыйфатлары булырга мөмкин
4 - кибеп баручы	Ылыслары соры, сары яисә саргылт-яшел, ябалдашы шактый сирәкләнгән, агымдагы елда шытым юк диярлек яисә бөтенләй юк	Кәүсәсендә һәм башка өлешләрендә зараланулар алдагы категория белән чагыштырганда бик күп, кәүсәләрендә корткычлар оялау сыйфатлары (сагыз бүрәнкәләре, коңгырт он, кайрысында, кайры астында һәм үзагачында бөжәкләр) булырга мөмкин
5 - агымдагы елның коры-сарылары (яңа)	Агымдагы ел ылыслары, сары яисә коңгырт, ябалдашы бик нык сирәкләнгән, вак ботаклары бар әле, кайрысы сакланган яисә өлешчә коелган	Алдагы категория сыйфатлары; сезон азагында агачның бер өлешендә бөжәкләр очып чыга торган тишекләр пәйда булу мөмкин
6 - алдагы еллардан калган коры-сары (иске)	Ылыслары коелган яисә өлешчә сакланып калган, вак ботаклары, кагыйдә буларак, сынып беткән, кайрысы коелган	Кәүсәсендә һәм ботакларында бөжәкләр очып чыга торган тишекләр пәйда булган, кайрысы астында – бик күп коңгырт он һәм гөмбәчек
ЯФРАКЛЫ ТОКЫМНАР		
1 - зәгыйфьләнү билгеләреннән башка	Ылыслары яшел, ялтырап тора, ябалдашы куге, әлеге токым, шушы яшьтәгеләр, үсү шартлары һәм ел фасылы өчен агымдагы елда шытып чыкканнары өчен нормаль	
2 - зәгыйфьләнгән (коры ябалдашлы 1/4 кадәр)	Яфраклары яшел; ябалдашы аз күләмдә челтәрле, үсентесе нормаль белән чагыштырганда зәгыйфьрәк булырга мөмкин, корыган ботаклар 1/4 кимрәк	Кәүсәсендә һәм тамырларында, ботакларында урыны-урыны белән зараланулар, механик зараланулар, берән-сәрән сулы шытымнар булырга мөмкин
3 - каты зәгыйфьләнгән (коры ябалдашлы 1/2)	Яфраклары гадәттәгедән ваграк яисә ачыграк төстә, вакытыннан алда коела, ябалдашы сирәкләнгән, кипкән ботаклары	Алдагы категория сыйфатлары күбрәк чагылыш тапкан; кәүсәләрендә яисә ботакларында корткычлар оялау сыйфатлары булырга мөмкин, суты агу

Агачларның категорияләре	Төп билгеләре	Өстәмә билгеләре
1	2	3
кадәр)	1/4дән ½ гә кадәр	һәм сулы шытымнар булырга мөмкин
4 – кибеп баручы, ябалдашларының 1/2еннән артыграгы кипкән	Яфраклары гадәттәгедән ваграк, сарырак яисә ачыграк төстә, вакытыннан алда коела яки корый, ябалдашы сирәкләнгән, кипкән ботаклары 1/2дән 3/4 кә кадәр	Кәүсәләрендә һәм ботакларында корткычлар оялау сыйфатлары (көрү тишәкләре, кисекләр, суы агы һәм агач вагы, коңгырт он, кайрысында, кайры астында һәм үзагачында бөжәкләр), бик күп сулы шытымнар, өлешчә кипкән һәм кибеп баручы ботаклар булырга мөмкин
5 - агымдагы елның коры-сарылары (яңа)	Яфраклары кипкән, шигән яисә вакытыннан алда коелган, кипкән ботаклары 3/4 артыграк, вак ботаклары һәм кайрысы сакланган	Кәүсәсендә һәм тамырларында, ботакларында бөжәкләр оялау һәм гөмбәчәкләр белән зарарлану сыйфатлары булырга мөмкин
6 - алдагы еллардан калган коры-сары (иске)	Яфраклары һәм ботакларның бер өлеше коелган, кайрысы черегән яисә кәүсәсенә зур өлешеннән каерылган	Кәүсәсендә һәм ботакларында бөжәкләр очып чыга торган тишәкләр пәйда булган, кайрысында һәм кайрысы астында – гөмбәчәк һәм гөмбәләренә үзләре була

Жил аударганны, буран аударганны, кар аударганны, алар барлыкка килү вакытын күрсәтеп, аерым исәпкә алалар.

Яңадан санап чыкканда төрле категориядәге агачларга кәүсә корткычлары оялау һәм, зарарлану ачык күренеп торса, авырулар белән зарарлану дәрәжәсе күрсәтелә. Ылыс һәм яфрак кимерүчеләр чыганакларында ылыслары һәм яфраклары торгызылганнан соңгы чорда агачлар яңадан санала, аңарчы кирәк чакта ылысны яисә яфракны ашау дәрәжәсе процентларда күрсәтелә (1 – зарарсыз, 2 – аз гына зарарланган – 25% ким, уртача – 25-50%, бик нык – 50-75%, тулысынча –75% артык).

Ял итү өчен табигать ландшафтларын тәртипсез һәм системасыз файдалану төзекләндерү элементлары булмау туфрак өстендәге капламны бозуга, урман тирәлеген пычратуга һәм урман бергәлекләренә (урман фитоценозының) гомуми зәгыйфьләнүенә китерә. Территорияне тышкы төзекләндерү – кешенә табигатькә тискәре йогынтысын азайтырлык бердәнбер цивилизацияле алым.

Урман тирәлеге, алдан урман кишәрлекләре рекреация өчен эзәрләнмәгән булса, 10 кеше/га басым булганда жиңерелә башлый. Шуңа күрә функциональ зоналар буенча урнаштырыла торган рекреация объектларының табигать тирәлеген бозмыйча гына ял итү мөмкинлеге тудыра торган мәйданчыклары булырга тиеш. Рекреация басымына карап, урман кишәрлекләреннән ял итү өчен файдалану режимы түбәндәгечә булырга мөмкин:

- ирекле – басым 5 кеше/га (тыныч ял итүнең аз төзекләндерелгән зонасы);
- уртача жайга салынучы – басым 6-20 кеше/га (актив ял итүнең житәрлек дәрәжәдә рекреацион объектлар белән төзекләндерелгән зонасы);
- катгый жайга салынучы – басым 20 кеше/га дан артык (актив ял итүнең аерым урман кишәрлекләре, алар максимум рәвештә төзекләндерелгән булырга тиеш).

Рекреация билгеләнешендәге урманнарда урманнан файдалануның төп хужалык чаралары һәм төрләр

№ п/п	Чараларның исеме	Функция зоналары		
		актив ялныкы	йөрөп керә торган	фауна тынычлыгыныкы
1	2	3	4	5
1. Урман хужалыгы чаралары				
1.	Урманнарны карап тотканда түбәндәге максатларда кисү:			
	Ландшафтларны формалаштыру	+	+	-
	Аз кыйммәтле үсемлекләрне алып ташлау	+	+	+
	Табигый торгызылуға ярдәм итү	+	+	+
	Үрентене карап тоту	+	+	+
	Бар булган һәм булдырылган урман ландшафтларын карап тоту	+	+	+
	Утыртмаларны үзгәртеп кору һәм яңарту	+	+	-
2.	Реконструкция кисүләре	+	+	-
3.	Башка кисүләр түбәндәге максатларда:			
	Ачык ландшафтлар булдыру, ерактан күренешләрне чистарту	+	-	-
	Күренекле нокталарда рекреация карамагыннан кимчелекле үсемлекләрне алып ату	+	-	-
	Ял һәм тышкы төзекләндерү объектлары буенча төзелеш майданчыкларын чистарту	+	+	-
	Ачык ландшафтларны һәм күренекле урыннарны карап тоту	+	+	-
4.	Агачларны һәм куакларны түбәндәге максатларда утырту:			
	Ландшафтларны формалаштыру	+	+	-
	Урманның санитар-гигиенасын һәм утыртмаларның тотрыклылыгын арттыру	+	+	-
	Урманны торгызулар	-	+	+
	Ремизалар булдыру	-	-	+
	Утыртмаларны реконструкцияләү	+	+	-
5.	Болынлы газоннар булдыру	+	-	-
6.	Ачык урыннардагы үлән катламнарын карап тоту	+	+	-
7.	Табигатьне саклау чаралары	+	+	+
8.	Санитар-саклык чаралары, ш.и. санкисүләр	+	+	+
9.	Янгынга каршы чаралар	+	+	+
10.	Урман бозуларны һәм ял итүчеләр	+	+	+

№ п/п	Чараларның исеме	Функция зоналары		
		актив ялныкы	йөрөп керә торган	фауна тынычлыгыныкы
1	2	3	4	5
	тарафыннан урманга зыян салуларны кисәтү			
II. Биотехник чаралар һәм фаунаны саклау				
1.	Хайваннар дөньясындагы шартларны яхшырту	-	-	+
2.	Ашату майданнарын кору һәм жанварларны ашату	-	+	+
3.	Кош ояларын кору һәм элөп чыгу	+	+	+
4.	Урман хужалыгы эшләрен регламентлау һәм чикләү	-	-	+
III. Территорияләре тышкы төзекләндерү				
1.	Юл-сукмак челтәрләрен, автотукталышларны, ясалма корылмаларны булдыру	+	+	-
2.	Рекреация маршрутларын булдыру	+	+	-
3.	Күренекле урыннарны һәм карау майданнарын булдыру	+	+	-
4.	Ял майданнарын булдыру һәм жиһазлау	+	+	-
5.	Архитектураның вак формаларын һәм урман-парк жайланмаларын төзү һәм урнаштыру	+	+	-
6.	Визуаль мәгълүмат	+	+	+
7.	Ачык агитация	+	+	-
8.	Төн кунулы жәйге ял буенча стационар урыннарны кору һәм жиһазлау	+	-	-
9.	Тышкы төзекләндерү объектларын карап тоту, аларны төзекләндерү	+	+	+
IV. Урманнан файдалану				
1.	Өлгергән һәм картайган урман утыртмаларын кисү	-	-	-
2.	Урман торгызу буенча кисүләр	-	-	-
3.	Печән чабу	+	+	-
4.	Көтү көтү	-	-	-
5.	Жиләкләрне, гөмбәләрне, чикләвекләрне һәм һәмкәр жыю	+	+	-
6.	Дару чималын һәм һәмкәр жыю	+	+	-
7.	Умартачылык	-	-	-

Искәрмәләр: "+" тамгасы - файдалану рөхсәт ителә;
 "-" тамгасы - файдалану рөхсәт ителми;

2.8.2. Рекреация эшчәнлегенә караган зонаның кварталлар һәм (яки) квартал өлешләре исемлеге

Рекреация эшчэнлеге зонасы кварталларының кишэрлек урманчылыклары буенча исемлеге элге регламентның 1,2 таблицасында китерелә (урманнарны максатчан билгеләнеше һәм саклык урманнары категорияләре буенча бүлү).

2.8.3. Рекреация эшчэнлеге зонасын функция территорияләренә бүлгәлү

Функциональ бүлгәләнеше буенча рекреация зоналары түбәндәгеләргә бүленә:

- 1) интенсив кулланылышы;
- 2) чамалап кулланылышы;
- 3) оешкан төстә ял итү;
- 4) резерватлы;
- 5) тыюлык;
- 6) катгый режимлы;
- 7) хужалык итүле.

2.8.4. Урман кишэрлекләрендәге вакытлыча корылмалар исемлеге һәм аларны тышкы төзекләндерү нормативлары

2.8.4 таблица

Рекреация билгеләнешендәге урманнарда территорияне тышкы төзекләндерү нормалары (гомуми мәйданның 100 гектарында)

№ п/п	Тышкы төзекләндерү элементлары исеме	Яшел зона		Алар чикләрендә туристлык маршрутлары (1 чм маршрутка),
		актив ялыныкы	йөрөп керә торган	
1	2	3	4	5
1.	Гравийлы килү юллары хәрәкәт итү өлеше 4,5 м (чм) киңлектә булган	0,15	0,02	-
2.	Массивлар эчендәге гравийлы юллар тасма киңлеге 3 м (чм) булган	1,8	0,5	-
3.	15 машинага исәпләнгән автотукталышлар гравий һәм вак ташлы (данә)	0,25	0,03	-
4.	Йөрөп керү сукмаклары (чм)	-	0,04	-
5.	4 урынлы утыргычлар (данә)	18	3	1
6.	6 урынлы ашап алу өстәлләре (данә)	7	0,6	-
7.	Яңгырдан ышыклану урыннары (данә)	1,5	0,2	0,2
8.	Азык эзерләү учаклары (данә)	3,5	0,5	0,6
9.	Чүп савытлары (данә)	30	-	-
10.	Чүп жыйгычлар (данә)	3,5	-	-
11.	Бәдрәфләр (данә)	0,18	-	-
12.	Спорт һәм уен мәйданчыклары, м3.	37	-	5
13.	Елгалардагы һәм сулыклардагы кызыну	90	15	-

№ п/п	Тышкы төзеклөндөрү элементлары исеме	Яшел зона		Алар чиклөрендө туристлык маршрутлары (1 чм маршрутка),
		актив ялныкы	йөрөп керэ торган	
1	2	3	4	5
	урыннары, м2			
14.	Кызыну урыннарындагы кабиналар (данә)	0,18	0,02	-
15.	Беседкалар (данә)	0,17	-	-
16.	Күрсөткөчлөр (данә)	1,5	0,2	0,4
17.	Күренекле нокталар (данә)	0,7	0,1	0,3
18.	Коелар һәм чишмәләр (данә)	0,02	0,01	0,1
19.	Туристларга палатка кору өчен майданнар, м2	50	-	20

2.8.5. Рекреация эшчәнлеген башкару буенча урманнарны файдалану параметрлары һәм вакытлары

Урманнарда рекреация эшчәнлеген урман законнарының хокукый норматив актлары нигезендә расланган Рекреация эшчәнлеген башкару буенча урманнардан файдалану кагыйдәләре белән регламентлана, аларда түбәндәгеләр каралган:

рекреация эшчәнлеген башкарганда аерып алынучы урман кишәрлекләренең зурлыгын билгеләгәндә, урман утыртмаларына зарар китермәү шартларын үтәп, урман экосистемаларына карата оптималь рекреация басымына таянырга кирәк;

ял, туризм, физкультура һәм спорт эшчәнлеген оештыру максатларында рекреация эшчәнлеген башкару буенча урманнардан файдаланучы затлар туристлык станцияләрен, туристлык сукмакларын һәм трассаларын оештыра, мәдәни-массакүләм чаралар үткәрә, жәяүләп, велосипедта һәм чаңгыда шуа, сынлы сәнгать белән шөгыйльләнә, кызыксындыргыч һәм экологик экскурсияләр, аларның спецификасы ярышларны урманда үткәрүгә каршы килми торган аерым спорт төрләре буенча спорт ярышларын, физкультура-спорт фестивалләрен һәм тренеровка жыелышларын, һәм шулай ук рекреация эшчәнлеген башка төрләр оештыра ала;

рекреация эшчәнлеген башкаруга бирелгән урман кишәрлекләрендә табигый ландшафтлар, хайваннар дөньясы объектлары, су объектлары сакланырга тиешле;

рекреация эшчәнлеген башкару буенча урманнар эйләнә-тирә мохиткә һәм кеше сәламәтлегенә зарар китерми торган ысуллар белән файдаланыла;

урманнарны рекреация эшчәнлеген башкару өчен файдалану гражданның урманнарда булу хокукын чикләргә тиеш түгел;

урманнарда рекреация эшчәнлеген башкарганда урман кишәрлекләрендә вакытлыча корылмалар (беседкалар, инвентарларны саклау пунктлары һ.б) торгызу һәм урман кишәрлекләрен тышкы төзеклөндөрүләр (юл-сукмак челтәрләрен, мәгълүмати элмә такталарны һәм табигатьне саклау тематикасына бәйле аншлаглаларны, утыргычларны, янгырдан әвеслекләрен, хәрәкәт итү юнәлеше

күрсәткечләрен, чүп өчен әржәләр һәм тышкы төзекләндерүнең башка элементларын урнаштыру) рөхсәт ителә;

бирелгән урман кишәрлекләрен тышкы төзекләндерү максатларында урманнарда рекреация эшчәнлеген башкару буенча файдаланучы затлар урманнарны үзләштерү проекты нигезендә карап тоталар;

вакытлыча корылмаларны, физкультура-сәламәтләндерү, спорт һәм спорт-техник корылмаларны вакытлыча урнаштыру барыннан да элек агачлар һәм куаклар булмаган урыннарда, ә алар булмаганда - артык кыйммәтле булмаган урман утыртмалары булган урыннарда, урманнарны үзләштерү проектында билгеләнгән урыннарда рөхсәт ителә;

урманнарда рекреация эшчәнлеген башкару буенча объектларны төзү максатларында урман утыртмаларын урманнарны үзләштерү проекты нигезендә кәсіп рөхсәт ителә;

урманнарда рекреация эшчәнлеген башкарганда бирелгән урман кишәрлеккә чикләрендә урман утыртмаларын, үсемлек капламын һәм туфрактарны зарарлау, бирелгән урман кишәрлеген һәм янәшә урнашкан территорияләргә көнкүреш калдыклары, башка төр калдыклар белән чүпләү, транспорт чаралары һәм башка төр механизмнар белән иреккә, билгеләнмәгән маршрутлар белән керү рөхсәт ителми;

Халыкның массакүләм ялын кече архитектура формаларын урнаштыру һәм ял итү һәм тәмәкә тарту урыннарын кору юлы белән уңайлы шартлар тудыру урман экосистемаларының экология шартларына тискәре рекреация йогынтысын киметергә мөмкинлек бирерәк;

Халыкның культуралы ялы буенча шартлар тудыру һәм рекреация басымнарын жайга салу максатларында территорияләргә тышкы төзекләндерү буенча мөмкин булган чаралар тәкъдим ителә, алар урман кишәрлекләрен халыкның ялы өчен тагын да югарырак сыйфатлырак дәрәжәдә куллану мөмкинлеген бирерәк:

- урман плакатларын һәм панно элү;
- автотукталышлар төзү һәм жиһазлау;
- гап-гади жайланмалар ярдәмендә тәмәкә тарту урыннарын кору;
- юл-сукмак челтәрләрен төзү;
- урман жиһазларын урнаштыру (ашау өстәлләре, утыргычлар, урындыклар);
- янгырдан һәм начар һава шартларында ышыклану урыннарын булдыру;
- туристлар өчен палаткалар кору майданнарын жиһазлау;
- учаклар өчен урыннар билгеләү һәм жиһазлау;
- азык эзерләү өчен учаклар кору;
- учаклар өчен утын эзерләү;
- чүп өчен савытлар кую һәм чүпжыйгычлар урнаштыру;
- кизләүләрдән эчәр су алу урыннарын кору;
- бәдрәфләр төзү;
- кошлар өчен ашату майданнарын һәм жимлекләр кору;
- тиеннәр, куяннар һәм тояклылар өчен катырлар кору;

Рекреация урманнарында туфрак-мелиоратив чаралар үткэрелергә мөмкин: ашлама кертергә, известьларга, мульчаларга, көпшәкләндерергә, киртәләргә;

Рекреация эшчәнлеген алып бару, урман сукмакларынан һәм гидротехника корылмаларынан гайре, капитал төзелеш объектларын төземичә генә, урманчылык территориясендә рөхсәт ителә;

Урманнар кешеләрнең ялын, туризмны, физкультура-савыктыру һәм спорт эшчәнлеген оештыру максатларында рекреация эшчәнлеген алып бару өчен файдаланылырга мөмкин;

Рекреация эшчәнлеген алып бару өчен урман кишәрлекләре дәүләт учреждениеләренә, муниципаль учреждениеләргә – даими (озак вакытка) файдалануга, башка затларга – арендага бирелергә мөмкин;

Рекреация эшчәнлеген алып бару өчен урманнардан файдаланганда Россия Федерациясе Хөкүмәте тарафыннан расланган Урманнарда санитар иминлек кагыйдәләре һәм Урманнарда янғын куркынычсызлыгы таләпләрен үтәүне тәмин итү зарур;

Янғыннар сезоннда урманнар территориясендә рекреация эшчәнлеген алып барганда массакүләм чаралар уздыру, жирле үзидарә органнары белән килештереп, файдаланыла торган урман кишәрлекләрендә учак ягу һәм чүп жыю урыннары булдыру шарты белән генә рөхсәт ителә.

Рекреация эшчәнлеген алып бару өчен урман кишәрлекләре даими (вакыты чикләнмәгән) файдалануга яисә арендага бирелгән затлар аны уңай дәүләт экспертизасы бәяләмәсе алган урманнарны үзләштерү проекты нигезендә гамәлгә ашыра.

2.9. Урманнардан урман плантацияләре булдыру һәм аларны эксплуатацияләү өчен рөхсәтле файдалану нормативлары, параметрлары һәм вакытлары

Кәләй урманчылыгы территориясендәге урман фонды жирләрендә урман плантацияләре юк.

2.10. Урманнардан жимешле, жиләкле, декоратив урман үсемлекләре һәм дару үләннәре үстерү өчен файдалану нормативлары, параметрлары һәм вакытлары

Урманнардан жимешле, жиләкле, декоратив урман үсемлекләре һәм дару үләннәре үстерү өчен файдалану тәртибе 2011 елның 5 декабрендәге “Урманнардан жимешле, жиләкле, декоратив урман үсемлекләре һәм дару үләннәре үстерү өчен файдалану тәртибен раслау турында” 510 номерлы Рослесхоз боерыгында расланган.

2.11. Урманнардан урман үсентеләренең утырту материалын (үсентеләр, чәчкеннәр) үстерү өчен файдалану нормативлары, параметрлары һәм вакытлары

Урман үсемлекләренең утырту материалын (үсентеләр, чәчкеннәр) үстерү урманнарны торгызу һәм үрчетү максатында гамәлгә ашырыла торган эшкуарлык эшчәнлегеннән гыйбарәт, ул РФ Урман Кодексының 39.1 статьясы һәм Федераль урман хужалыгы агентлыгының 2011 елның 19 июлендәге 308 номерлы боерыгы белән расланган Урманнардан урман үсемлекләренең утырту материалын (үсентеләр, чәчкеннәр) үстерү өчен файдалану кагыйдәләре нигезендә башкарыла.

2.12. Урманнардан жир асты байлыklarын геологик өйрәнү, файдалы казылма ятмаларын эшләп чыгару буенча эшләр башкару өчен файдалану нормативлары, параметрлары һәм вакытлары

Урман кишәрлекләреннән жир асты байлыklarын геологик өйрәнү, файдалы казылма ятмаларын эшләп чыгару буенча эшләрне башкару (РФ УК 43 ст.) өчен файдалану Татарстан Республикасының Урман планы һәм Кәләй урманчылыгының урман хужалыгы регламенты нигезендә гамәлгә ашырыла.

Урманнар урнашкан башка категория жирләрендә жир асты байлыklarын геологик өйрәнү эшләрне башкаруга, файдалы казылма ятмаларын эшләп чыгаруга бәйле объектлар төзү, реконструкцияләү һәм эксплуатацияләү башка федераль законнар белән билгеләнгән очрактарда шушы жирләрнең максатчан билгеләнеше нигезендә рөхсәт ителә.

Жир асты байлыklarын геологик өйрәнү эшләрне башкару өчен, файдалы казылма ятмаларын эшләп чыгару өчен урманнардан файдаланганда урман фонды жирләрендә урман инфраструктурасы булдыруга бәйле объектлар төзү, реконструкцияләү һәм эксплуатацияләү Россия Федерациясе Урман кодексының 21 статьясы нигезендә рөхсәт ителә.

Урман инфраструктурасы булдыруга бәйле булмаган объектлар төзү, реконструкцияләү һәм эксплуатацияләү урманнарны үзләштерү проекты нигезендә гамәлгә ашырыла. Эшләр тәмамланганнан соң әлеге жирләр рекультивацияләнергә тиеш.

Урман үсентеләрен кисү урманнардан файдалануның әлеге төренең бер өлеше булган очрактарда жир асты байлыklarын геологик өйрәнү эшләрне башкару өчен аренда килешүләре нигезендә урман кишәрлекләре бирелә (РФ УК 43 ст. 2 өлеш).

Мондый эшләрне башкару урман үсентеләрен кисүгә китерсә, капитал төзелеш объектларын төзү өчен урманнар үз вәкаләтләре чикләрендә дәүләт хакимияте органнары һәм жирле үзидарә органнары рөхсәтләре буенча урман кишәрлекләре бирмичә генә файдаланыла (РФ УК 43 ст. 3 өлеш).

Жир асты байлыklarын геологик өйрәнү эшләрне башкару өчен, файдалы казылма ятмаларын эшләп чыгару өчен урманнардан файдалану өчен урман кишәрлеген арендау килешүе, аукцион уздыру таләп ителмәсә, ун елдан алып кырык тугыз елга кадәр төзелә (РФ УК 72 ст. 3 өлеш һәм 74 ст. 3 өлеш).

Урман кишәрлеге арендасының күрсәтелгән вакытлары жир асты турындагы законнарның таләпләрен исәпкә алып билгеләнә.

21.02.1992 ел, №2395-1 РФ Законының 10 статьясында билгеләнгәнчә, жир асты кишәрлекләре файдалануга билгеле бер вакытка бирелә:

- геологик өйрөнү өчен – 5 елга кадэр вакытка;
- айдалы казылмалар чыгару өчен – айдалы казылма ятмаларын эшкэртү срогына, ул айдалы казылмалар ятмаларын эшкэртүнең жир асты байлыкларыннан нэтижэле айдалануны һәм аларны саклауны тээмин итэ торган техник-икътисади нигезлэүдән чыгып исэплэнэ;
- жир асты суларын табу өчен – 25 елга кадэр вакытка;
- жир асты байлыкларыннан айдалану хокукын вакытыннан алда туктатканда жир астыннан кыска вакытта айдалану хокукы бирү нигезендэ айдалы казылмалар чыгару өчен – бер елга кадэр вакытка.

Айдалы казылма ятмаларын эслэүлэрне, бэялэүне һәм эшкэртүне тэмамлау яисэ ликвидацион чаралар күрү кирэк булган очракта, элеге жир асты байлыкларыннан айдаланучы тарафыннан лицензия шартларын бозулар булмаганда, жир асты байлыклары кишэрлегеннэн айдалану срогы жир асты байлыкларыннан айдаланучы инициативасы буенча туктатылырга мөмкин.

РФ УК 20 статьясындагы 2 өлешендэ жир асты байлыкларын геологик өйрөнү эшлэрен башкару өчен, айдалы казылма ятмаларын эшкэртү өчен урманнардан айдаланганда алынган урман материалына милекчелек хокукы урнаштырыла.

Жир асты байлыкларыннан айдаланучылар үзагач эзерлэргэ жыенган очрактарда, аны РФ Урман кодексының 29 статьясында каралган тэртиптэ башкарырга тиешлэр. Моның өчен урман кишэрлеге бер үк вакытта төрле максатларда айдалану өчен бирелергэ мөмкин (РФ УК 24 ст. 2 өлеш).

Жир асты байлыкларын геологик өйрөнү эшлэрен башкару өчен, айдалы казылма ятмаларын эшкэртү өчен урманнардан айдалану тэртибе Россия Федерациясе Урман хужалыгы министрлыгының 26.06.2012 ел, №275 боерыгы белэн расланган.

Дэүлэт хакимияте органнарының, жирле үзидарэ органнарының Россия Федерациясе Урман кодексының 81-82 статьялары нигезендэ билгелэнгэн вэкалэтлэре кысаларындагы карарлары нигезендэ, эгэр дә урман утыртмаларын кисү талэп ителми торган эшлэр башкарылса, жир асты байлыкларын геологик өйрөнү эшлэрен урман фонды жирлэрендэ урман кишэрлеге бирмичэ генэ башкару рөхсэт ителэ.

Жир асты байлыкларын геологик өйрөнү эшлэрен башкару өчен, айдалы казылма ятмаларын эслэү буенча урманнардан айдалану тэртибе белэн жир асты байлыкларын геологик өйрөнү, айдалы казылма ятмаларын эслэү буенча эшлэр башкаруга бэйле объектлар урнаштыру максатларында, иң беренче чиратта, урманныкы булмаган жирлэр, урман кишэрлегендэ мондый жирлэр булмаганда – башланып та дэвам ителмэгэн урман кисүлэр жирлэре, янгыннан соң калган жирлэр, бушлыклар, ачыклыклар, шулай ук тулылыгы һәм кыйммэте түбэн булган урман үсентелэре үсэ торган майданнарны айдалану карала. Элеге максатлар өчен бүтэн урман кишэрлеклэреннэн айдалану жир асты байлыкларын геологик өйрөнү, айдалы казылма ятмаларын эшкэртү эшлэрен башкаруга бэйле объектлар урнаштыруның башка вариантлары булмаган очракта рөхсэт ителэ.

Жир асты байлыктарын геологик өйрөнү, файдалы казылма ятмаларын эшлөү буенча эшләр башкаруга бэйле объектлар урнаштыру бирелгән урман кишәрлеге һәм аның янәшәсендәге территориядә эрозия үсешен булдырмаста тиеш.

Тиешле объектларның сак һәм санитар-яклау зоналарында урман утыртмаларын кисү урман кишәрлеген биргән дүүләт хакимияте органнары яисә жирле үзидарә органнары белән килештереп гамәлгә ашырыла.

Урманнарны жир асты байлыктарын геологик өйрөнү, файдалы казылма ятмаларын эшлөү буенча эшләр башкару максатларында файдаланганда түбәндәгеләр рөхсәт ителми:

агачларны аудару һәм урман кишәрлекләрен бульдозер ярдәмендә агач үсемлекләреннән чистарту;

чиктәш полосаларны һәм урман авызларын агач материалы калдыктары белән чүпләү;

урман авызы агачларының кәүсәләрен һәм үрелеп үскән тамырларын зарарлау, яна киселгән агач материалын жәйге чорда махсус яклау чараларыннан башка саклау;

урман утыртмаларын су бастыру һәм озак вакыт су астында тоту; урманнарны төзелеш, сәнәгать, агач материаллары, көнкүреш һәм бүтән калдыктар белән чүпләндерү;

урманнарны химик һәм радиоактив матдәләр белән пычрату;

транспорт чараларында һәм бүтән механизмнарда ирекле, билгеләнмәгән маршрутлар буенча узу.

Урманнардан жир асты байлыктарын геологик өйрөнү, файдалы казылма ятмаларын эшлөү буенча эшләр башкару максатларында файдаланучы затлар түбәндәгеләрне башкара:

– бирелгән урман кишәрлеген, аның янәшәсендәге урман аланнарын, ясалма һәм табигый су агып чыгу урыннарын төзелеш, урман кисү, көнкүреш һәм бүтән калдыктардан, агулы матдәләрдән даими рәвештә чистартып тора;

– житештерү эшчәнлегенә барышында бозылган юлларны, киптерү канауларын, дренаж системаларын, күперләрен, башка гидротехника корылмаларын, квартал баганаларын, квартал юлларын, аншлактарны, урманнар территориясен төзекләндерү элементларын торгыза;

– әлегә затлар гаебе белән барлыкка килгән һәлакәт очрактарын, урман янгыннарын булдырмый калу, шулай ук башка шундый хәлләрне бетерү буенча кирәкле чаралар күрергә;

– сейсмик разведка эшләрен планлаштыру һәм башкару максатларында, квартал юллары, урман юллары биләгән һәм урман утыртмалары белән капланмаган башка жирләрдән максималь рәвештә файдалана, шул исәптән хәрәкәт составын һәм йөкләрне шуларда урнаштыра.

2.13. Урманнардан сусаклагычлар һәм башка ясалма су объектлары, һәм шулай ук гидротехника корылмалары һәм махсуслаштырылган портлар төзү һәм эксплуатацияләү өчен файдалану нормативлары, параметрлары һәм вакытлары

Сусаклагычлар һәм башка ясалма су объектлары, шулай ук гидротехника корылмалары һәм махсулаштырылган портлар төзү һәм эксплуатацияләү буенча урманнардан файдалану РФ УК 44 ст. нигезендә гамәлгә ашырыла.

Сусаклагычлар һәм башка ясалма су объектлары, шулай ук гидротехника корылмалары һәм махсулаштырылган портлар төзү һәм эксплуатацияләү өчен урман кишәрлекләре су законнары нигезендә файдаланыла.

РФ Су кодексының 1 статьясы су объекты дип табигый яисә ясалма сулыкны, су агып төшү урынын йә суларның даими яисә вакытлыча жыелып торулары су режимының характерлы рәвешләренә һәм сыйфатларына ия булган бүтән су объекттын аңларга тәкъдим итә.

Россия Федерациясе Су кодексының 5 статьясы ясалма су объектлары дип, аерым алганда, сусаклагычларны, буаларны һәм каналларны игълан итә.

Урман хужалыгында сусаклагычлар һәм буалар асылда кече һәм уртача елгаларда, шулай ук инешләрнең урман үткәрүчәнлеген көчәйтү өчен, урман әзерләүне һәм бүтән житештерүне су белән тәэмин итү өчен инешләрдә корыла һәм файдаланыла.

Урман хужалыгында каналлар асылда киптерү, сугару һәм суландыру һ.б. максатларында корыла һәм файдаланыла. Аерым очракларда сал агызу каналлары булдырылырга һәм эксплуатацияләнергә мөмкин.

Мондый максатлар өчен гидротехника корылмалары корыла һәм файдаланыла, аларга “Гидротехника корылмаларының иминлеге турында” 21.07.1997 № 117-ФЗ Федераль законның 3 статьясы нигезендә плотиналар, гидроэлектростанцияләр биналары, су жыю, су жибәрү һәм су чыгару корылмалары, туннельләр, каналлар, насос станцияләре, суднолар йөрү шлюзлары, суднолар күтәргечләр; су басулардан саклагычлар һәм сусаклагычлар ярлары, елгалар ярлары һәм үзәннәре төпләре жимерелүдән яклау өчен билгеләнгән корылмалар; сәнәгать һәм авыл хужалыгы оешмаларының сыек калдыкларыннан саклану өчен корылган корылмалар (дамбалар); каналларда су ишмәсен өчен билгеләнгән жайланмалар, шулай ук су ресурсларын файдалану һәм суларның һәм сыек калдыкларның зарарлы йогынтысын булдырмый калу өчен билгеләнгән башка корылмалар кертелә.

РФ УК шулай ук махсулаштырылган портлар төзү һәм эксплуатацияләү өчен урманнардан файдалануны күз алдында тотта.

РФ Сәүдә өчен диңгездә йөзү кодексының 9 статьясыннан чыгып, анда махсулаштырылган диңгез портларына билгеләмә бирелә, РФ УК 44 статьясында күрсәтелгән махсулаштырылган портлар дигәндә махсус бирелгән территориядә һәм акваториядә урнашкан һәм урман ресурсларын һәм урман хужалыгы һәм урман сәнәгате өчен кирәкле бүтән йөкләрне ташучы судноларга хезмәт күрсәтү өчен билгеләнгән корылмаларны аңларга кирәк.

Сусаклагычлар, бүтән ясалма су объектлары, шулай ук гидротехника корылмалары, махсулаштырылган портлар төзү һәм эксплуатацияләү өчен урманнардан файдалану РФ УК 21 ст. нигезендә гамәлгә ашырыла яисә әлегә файдалану төре урман инфраструктурасы булдыруга бәйле булмаган объектлар

төзүгә, реконструкцияләүгә һәм эксплуатацияләүгә бәйле булмау мөмкинлегенә күрсәтелә.

РФ УК 21 статьясы 1 һәм 2 өлешләрендә күрсәтелгәнчә, урман фонды жирләрендә, шулай ук урманнар урнашкан башка категория жирләрдә сусаклагычлардан һәм бүтән ясалма су объектларыннан, шулай ук гидротехника корылмаларыннан һәм махсуслаштырылган портлардан файдалану өчен урман инфраструктурасы булдыруга бәйле булмаган объектлар төзү, реконструкцияләү һәм эксплуатацияләү рөхсәт ителә.

Әлеге максатларда урманнардан файдаланганда агачларны, куакларны, лианаларны кисү, шул исәптән гражданнарның иминлеген тәмин итү һәм тиешле объектларны эксплуатацияләү өчен кирәкле шартлар тудыру өчен билгеләнгән саклау һәм санитар-яклау зоналарында да, рөхсәт ителә (РФ УК 21 ст. 5 өлеше).

РФ УК 21 ст. 6 өлеше нигезендә урман инфраструктурасы булдыруга бәйле булмаган гидротехника корылмалары төзү, реконструкцияләү һәм эксплуатацияләү өчен файдаланыла торган жирләр рекультивацияләнәргә тиеш.

РФ УК 21 ст. 4 өлешендә күрсәтелгәнчә, гидротехника корылмалары су законнары нигезендә консервацияләнәргә яисә ликвидацияләнәргә тиеш, аны РФ УК 44 ст. өлеше таләпләрен гамәлгә ашыручы норма буларак карарга мөмкин, аның буенча су законнары нигезендә су объектлары, гидротехника корылмалары һәм махсуслаштырылган портлар төзү һәм эксплуатацияләү өчен урман кишәрлекләре файдаланылырга мөмкин.

Әлеге урманнардан файдалану урман ресурсларын алмыйча гына, әмма урман кишәрлекләре бирмичә мөмкин булмаган урманнардан файдалану төрөнә кертелә (РФ УК 44 ст. 2 һәм 3 өлешләре).

Шуның белән бергә сусаклагычлар һәм бүтән ясалма су объектлары, шулай ук гидротехника корылмалары һәм махсуслаштырылган портлар төзү һәм эксплуатацияләү өчен урман кишәрлегеннән башка су объекты да таләп ителәргә һәм файдалануга биреләргә мөмкин.

Россия Федерациясе Су кодексының 11 ст. нигезендә причалларны урнаштыру, шулай урман кишәрлекләре гидротехника корылмалары, шул исәптән мелиоратив системалар урнаштыру һәм төзү су объектларын файдалануга тапшыру турындагы карарлар нигезендә генә мөмкин.

Су объектларын файдалануга тапшыру турындагы карарны эзерләү һәм кабул итү кагыйдәләре 30.12.2006 ел, №844 РФ Хөкүмәте карары белән расланган.

Дәүләти һәм муниципаль милектәге урман кишәрлекләре сусаклагычлар һәм бүтән ясалма су объектлары, шулай ук гидротехника корылмалары һәм махсуслаштырылган портлар төзү һәм эксплуатацияләү өчен даими (чикләнмәгән вакытка) файдалануга, арендага яисә түләүсез сроклы файдалануга биреләргә мөмкин. Моннан тыш, мондый урман кишәрлекләренә сервитутлар йөкләнәргә мөмкин.

РФ УК 72 ст. 3 өлеше һәм 74 ст. 3 өлеше нигезендә әлеге урман кишәрлекләре мондый максатлар өчен, дәүләт хакимияте органнары яисә жирле үзидарә органнары карарлары нигезендә аукционнар уздырмыйча гына, бер елдан алып кырык тугыз елга кадәр арендага биреләргә мөмкин.

Урман фонды жирләрәндә урнашкан әлеге урманнардан файдаланудан алынган агач материалына милекчелек хокукы Россия Федерациясенекә була (РФ УК 20 ст. 2 өлеше).

2.14. Урманнардан линияле объектлар төзү, реконструкцияләү һәм эксплуатацияләү өчен файдалану нормативлары, параметрлары һәм вакытлары

Урманнардан линияле объектлар төзү, реконструкцияләү һәм эксплуатацияләү өчен файдалану РФ УК 45 ст. белән регламентлана.

Дәүләти яисә муниципаль милектәге, линияле объектлар урнашкан урман кишәрлекләре милекләрендә, түләүсез файдалануда, арендада, авыл хужалыгын алып баруда яки оператив идарәлекләрендә мондый линияле объектлар булган гражданның һәм юридик затларга РФ УК 9 ст. каралган хокукларда бирелә.

РФ Урман кодексының 9 статьясы нигезендә урман кишәрлекләреннән даими (вакыты чикләнмәгән күләмдә) файдалану хокукы, ят урман кишәрлекләреннән (сервитутлар) чикләнгән рәвештә файдалану хокукы, урман кишәрлекләрен арендау хокукы, шулай ук урман кишәрлекләреннән түләүсез рәвештә билгеле бер вакытка файдалану хокукы гражданның законнарында, Россия Федерациясенекә концессия килешүләре турындагы законнарында һәм жир законнарында каралган нигезләрдә һәм тәртиптә башкарыла, әгәр дә РФ Урман кодексында башкасы каралмаган булса.

Урманнардан электрүткәргеч линияләр, элемент линияләре, бүлемтек юллары, торбаүткәргечләр һәм башка линияле объектлар төзү, үзгәртеп кору һәм эксплуатацияләү өчен файдалану Россия Рослесхозының 2011 елның 10 июнендәге 223 номерлы боерыгы белән расланган Кагыйдәләр белән регламентлана.

Линияле объектларны төзү, үзгәртеп кору һәм эксплуатацияләү максатларында барыннан да элек урманлы булмаган жирләр, ә урман кишәрлегендә андый жирләр булмаганда – агач киселеп, яңадан торгызылмый торган жирләр, янғын урыннары, бушлыклар, аланлыклар, шулай ук түбән тулылыклы һәм азрак кыйммәткә ия булган утыртмалар үсә торган урыннар файдаланыла, күрсәтелгән максатларда башка урман кишәрлекләреннән файдалану бары тик линияле объектларны урнаштырырга мөмкин булган башка вариантлар булмаганда гына мөмкин.

Урманнардан автомобиль һәм тимер юллары төзү, үзгәртеп кору һәм эксплуатацияләү максатларында файдаланганда, жир өстендә һәм туфрак эчендәге су жыелмасын боза торган, су баса торган яки урманның юл буйларындагы кишәрлекләрен сазландыра торган очраклар юк ителә.

Гражданның иминлеген тәмин итү һәм линияле объектларны эксплуатацияләү өчен кирәкле шартлар тудыруга корылган сак һәм санитар-сак зоналарында урман утыртмаларын кисү күрсәтелгән зоналарда билгеләнгән режим нигезендә, урман кишәрлеген файдалануга бирүче дәүләт хакимияте органнары яки жирле үзидарә органнары белән килештереп башкарыла.

Сак зоналары чикләрендәге урман кишәрлекләре азык-төлек урман ресурслары эзерләү, дару үләннәре жыю, печән чабу, авыл хужалыгы терлекләрен көтү һ.б. өчен арендага бирелергә мөмкин. Шулай ук вакытта урманнарда тиешле рәвештә файдаланучы граждандар һәм юридик затлар сак зоналарындагы хокукый режимны сакларга бурычлы.

Электртрапшыру һәм элемент линияләренә трассаларын агач һәм куак үсемлекләреннән, аларны кисеп, химик яки катнаш ысул белән юк итеп, даими рәвештә чистартып тору рәхсәт ителә.

Диләнкәдән читтә үсүче һәм электртрапшыру һәм элемент линияләренә яки терәгенә аву куркынычы белән янаган аерым агачлар яки агач төркемнәре үз вакытында киселергә, мәжбүри тәртиптә асылынып торучы агачлар алып ташланырга тиеш.

Урманнарда линияле объектларны төзү, үзгәртеп кору һәм эксплуатацияләү максатларында файдаланганда түбәндәге очракларны булдырмаска кирәк:

бирелгән урман кишәрлеге чикләрендәге урман утырмаларына, үсемчелек капламына һәм туфракка зыян салу;

бирелгән урман кишәрлеге чикләрендәге янәшә территорияләргә төзелеш һәм көнкүреш калдыклары, үзгәртеп кору калдыклары, башка төрле калдыклар белән чүпләү;

бирелгән урман кишәрлеге мәйданын һәм аның чикләрендәге территорияләргә химик һәм радиоактив матдәләр белән пычрату;

бирелгән урман кишәрлеге чикләрендә транспорт чараларының һәм башка механизмнарның ирекле, билгеләнмәгән маршрутлар буенча йөрүе.

Урманнарда линияле объектлар төзү, үзгәртеп кору һәм эксплуатацияләү максатларында файдаланучы затлар түбәндәгеләргә эшләргә тиеш:

– бирелгән урман кишәрлеген, аның янәшәсендәге урман аланнарын, ясалма һәм табигый су агып чыгу урыннарын төзелеш, урман кисү, көнкүреш һәм бүтән калдыклардан, агулы матдәләрдән даими рәвештә чистартып тора;

– житештерү эшчәнлегенә барышында бозылган юлларны, киптерү канауларын, дренаж системаларын, күперләргә, башка гидротехника корылмаларын, квартал баганаларын, квартал юлларын, аншлакларын, урманнар территориясен төзекләндерү элементларын торгызу;

– әлеге затларга зыян белән барлыкка килгән һәлакәт очракларын, урман янгыннарын булдырмый калу, шулай ук башка шундый хәлләргә бетерү буенча кирәкле чаралар күрергә.

Линияле объектлар төзү, үзгәртеп кору һәм эксплуатацияләү барышында бозылган жирләр тиешле эшләр тәмамлангандан соң бер елдан да артып китмәгән срокта рекультивацияләнергә тиеш.

Туфрак катламы бозылган кишәрлекләрдәге электртрапшыру яки элемент линияләренә барча трассаларының килгәче буенча, эрозия үсеш алу куркынычы килеп туганда, үләннәр чәчеп яки куаклар утыртып, жирләр рекультивацияләнергә тиеш.

Гомуми файдаланудагы автомобиль юлларын һәм тимер юлларны (бу юллар янәшәсендәге саклык полосалары) саклау функциясен үтәүче урманнардагы хокукый режим РФ УК 105 ст. белән регламентлана.

Урман фонды жирләрендә һәм башка категория урманнары астындагы жирләрдә электртапшыру линияләрен төзү өчен кирәкле булган, энергетика жирләренә кертелмәгән урман фонды жир кишәрлегенә күләме Электр челтәрләренә хезмәт күрсәтүче һава буенча электртапшыру линияләрен һәм элемент линияләре терәкләрен урнаштыру өчен жир кишәрлекләренә күләмен билгеләү кагыйдәләренә (РФ Хөкүмәтенә 2003 елның 11 августындагы 486 номерлы карары белән расланган) 6 пункты нигезендә исәпләп чыгарыла.

10 КВ кадәр көчәнешле һава электрүткәргеч линияләре баганалары урнаштыру өчен (электр челтәренә хезмәт күрсәтүче элемент линияләре баганалары), контур мәйданы буларак, жир кишәрлегенә, шул исәптән урман кишәрлегенә дә минималь күләмен билгеләнгән, ул жир өслеге дәрәжәсендә багананың аркылы киселешенә тигез була.

10 КВ кадәр көчәнешле һава электрүткәргеч линияләре баганалары урнаштыру өчен урман кишәрлегенә минималь күләме түбәндәгеләр буларак билгеләнә:

– жир өслеге дәрәжәсендә багананың проекциясе контурыннан 1 метр торган контур мәйданы (тартып торучы жайланмалары булган баганалар өчен – тартып торучысын да кертәп) – тирәнлеге 0,8 метрдан да артмаган ригельләре булган баганалар урнаштыру өчен билгеләнгән, авыл хужалыгы жир кишәрлекләре белән чиктәш жир кишәрлекләренән гайре, барлык категория жир кишәрлекләре белән чиктәш жир кишәрлекләре өчен;

– жир өслеге дәрәжәсендә багананың проекциясе контурыннан 1,5 метр торган контур мәйданы (тартып торучы жайланмалары булган баганалар өчен – тартып торучысын да кертәп) – тирәнлеге 0,8 метрдан да артмаган ригельләре булган баганалар урнаштыру өчен билгеләнгән, авыл хужалыгы жир кишәрлекләре белән чиктәш жир кишәрлекләре өчен.

330 КВ һәм аннан да күбрәк көчәнешле, конструкциясендә жиргә беркетелә торган таянычы (тартып торучы жайланмасы) кулланыла торган һава электрүткәргеч линияләре баганалары урнаштыру өчен жир кишәрлекләренә минималь күләмнәрен барлык категория жирләр (авыл хужалыгы жирләренән гайре) өчен һәр таянычының (тартып торучы жайланмасының) тышкы контурыннан 1 метр торган, авыл хужалыгы жирләре белән чиктәш жир кишәрлекләре өчен – 1,5 метр торган контурлары мәйданы буларак билгеләү рәхсәт ителә.

Һава электрүткәргеч линияләре баганаларын (электр челтәренә хезмәт күрсәтүче элемент линияләре баганаларын) урнаштыру өчен жир кишәрлекләренә конкрет күләмнәре, баганаларны жиргә беркетү зарурлыгыннан, баганаларның күләмнән һәм типларыннан, грунтның күтәрү сәләтеннән һәм багананың тотрыклылыгын һәм эксплуатацияләү иминлеген тәмин итү максатында багана мәйданчыгын инженер яктан төзекләндерү зарурлыгыннан чыгып билгеләнә.

Энергетика объектлары оешмаларының эшчәнлеген тәмин итү һәм электр челтәрләре хужалыгы объектларының һәм Россия Федерациясенә электр

энергетикасы турындагы законнарында билгелэнгән башка электр энергетикасы объектларының куркынычсыз һәм авариясез функцияләвен, имин эксплуатацияләнүен тәмин итү максатларында (РФ Жир кодексының 89 ст.), әлеге жир кишәрлекләре составына кертелгән жир категорияләренең нинди булуына карамастан, жир кишәрлекләреннән файдалануда махсус шартлары булган сак зоналары билгеләнә.

Мондый сак зоналарын билгеләү һәм тиешле жир кишәрлекләреннән файдалану тәртибе РФ Хөкүмәтенең 2009 елның 24 февралендәге “Электр челтәрләре хужалыгы объектларының сак зоналарын билгеләү тәртибе һәм мондый зоналарның чикләрендә урнашкан жир кишәрлекләреннән файдалану буенча махсус шартлар турында” 160 номерлы Карары белән билгеләнә.

Сак зоналарында, куркынычсыз эксплуатация шартлары булдыру һәм электр тапшыру линияләренә һәм электр челтәрләре хужалыгының башка объектларына зыян салынуны булдырмау максатларында, территорияләрдән файдалануда махсус шартлар булдырыла.

Сак зоналары челтәрле оешмалар хисабына, сак зонасының мәйданы күрсәтелгән, тиешле челтәр оешмасы турындагы мәгълүматны үз эченә алган кисәтү тамгалары белән маркаланырга тиеш.

Сак зоналары чикләрендә, челтәр оешмалары белән килештерү турында язмача карардан башка, юридик затларга һәм физик затларга агач һәм куак утырту һәм кисү тыела.

Гамәл башкаруны килештерү турында язмача карар алу өчен кызыксынган затлар язмача гариза белән тиешле электр челтәрләре хужалыгын эксплуатацияләү өчен җаваплы булган челтәр оешмасына (филиалына, вәкиллегенә яки структур бүлекчәсенә) кирәкле гамәлләрне башкарганчыга кадәр 15 эш көненнән дә соңга калмыйча мөрәҗәгать итә.

Электр челтәрләре хужалыгы объектларына техник хезмәт күрсәтү буенча планлы (регламентланган) эшләр жир кишәрлекләренең милекчеләренә (жирдә файдаланучыларга, жир хужаларына, арендаторларга) алдан хәбәр итеп башкарыла.

Әлеге хәбәр язмача рәвештә почта аша, кулга тапшыру белдерүнамәсе белән жибәрелә. Белдерүнамәне жибәрү билгелэнгән тәртиптә, корреспонденция жибәрүнең контроль срокларын исәпкә алып башкарыла, ягъни хәбәр алуны тиешле эшләр башланасы датага кадәр 7 эш көненнән дә соңга калмаган вакытта тәмин итәрлек булырга тиеш, әлбәттә аварияләрне бетерү яки юк итүгә бәйле эшләрдән гайре. Белдерүнамәдә эшләрнең дәвамлылыгы, эчтәлеге күрсәтелә.

Электр челтәрләре хужалыгы объектларының сак зоналарында тиешле килешүләр нигезендә гамәл кылучы челтәр оешмалары яки оешмалары авариясез функцияләнүен һәм эксплуатацияләнүен тәмин итү өчен түбәндәгеләр башкарыла:

а) урман ызаннарын һава буенча электр тапшыру линияләре янында һәм подстанцияләренең һәм бүлү җайланмаларының периметры буйлап урнаштыру, әгәр дә күрсәтелгән зоналар урман массивларында һәм яшел утыртмаларда урнашса;

б) агачларны һәм куакларны ябалдашларына кадәр минималь мөмкин булган ераклык чикләрендә кичү, шулай ук егылу куркынычы янаган агачларны кисү.

Челтәр оешмалары урман ызаннарын карап тотканда түбәндәгеләрне тәэмин итәргә тиеш:

а) урманнарда янгын куркынычсызлыгы кагыйдәләренең таләпләре нигезендә урман ызаннарын янгынга каршы имин торышта карап тоту;

б) урман ызаннарының киңлеген электр челтәрләре хужалыгы объектларын төзү проектларында һәм Россия Федерациясе законнарында билгеләнгән тәртиптә ачыкланучы таләпләрдә каралган күләмнәрдә тоту, моның өчен агачларның (куакларның) ябалдашларын кисәргә һәм башка ысулларны кулланырга;

в) биекlege 4 метрдан артып киткән, урман ызаннарында үсеп киткән агачларны (урман утыртмаларын), ябалдашларын кисәргә.

Челтәрле оешмалар яки челтәрле оешмалар белән тиешле килешүләр нигезендә гамәл кылучы оешмалар Россия Федерациясе Урман кодексының 49 статьясы нигезендә урманнардан файдалану турында вәкаләтле дәүләт хакимияте органнарына хисаплар тапшыра.

Үткәргечләре жир һәм су өстеннән эленгән электр тапшыру линияләрен һәм электр тапшыруның көч кыры файдаланыла торган кабельле (жир асты һәм су асты) линияләрне аерып чыгаралар.

Урман фонды жирләрендә сак зоналары электр тапшыруның һава линияләре янәшәсендә урнаштырыла – параллель вертикаль ясылыклар белән чикләнгән, электр тапшыру линияләренең һәр ягыннан, алар авыш булганда, кырый үткәргечләрдән таблицада күрсәтелгән ераклыкта, жир кишәрлеге өслегендәге һәм һава пространствосы өлеше рәвешендә:

Көчәнешнең проектта каралган номинал классы	Ераклыгы, м
1-20	10
35	20
110	20
150, 220	25
300, 500, +/-400	30
750, +/-750	40
1150	55

РФ ЖК 91 ст. нигезендә элементә тәэмин итү өчен (космик элементдән гайре) тиешле инфраструктура объектларын урнаштыру максатларында жир кишәрлекләре бирелергә мөмкин, түбәндәгеләрне кертеп:

– кабельле, радиорелейлы һәм һава элементә линияләрен, кабельле һәм һава элементә һәм радиофикация линияләре трассаларындагы радиофикация һәм элементә линияләренең тиешле саклау зоналарын;

– жир асты кабельле һәм һава элементә һәм радиофикация линияләре һәм элементә линияләренең тиешле саклау зоналарын.

"Элементә турында" 07.07.2003 ел, №126-ФЗ Федераль закон элементә линияләрен тапшыру линияләре, физик чылбырлар һәм линия-кабель элементә

корылмалары буларак билгели. Анда шулай ук күрсәтелгәнчә, элемент оешмаларына жир кишәрлекләре бирү мәсьәләләре, алардан файдалану тәртибе (режимы), шул исәптән элемент чөлтөрләрнен һәм элемент корылмаларының саклау зоналарын урнаштыру һәм элемент чөлтөрләрнен урнаштыру өчен бүлемтек юллары уздыру, шушы жир кишәрлекләрнен тартып алу нигезләре, шартлары һәм тәртибе жир законнары белән билгеләнә.

Жирләрдә, шул исәптән урман урнашкан жирләрдә элемент максатларында файдалануга кагылышлы мәсьәләләр 09.06.1995 ел, №578 РФ Хөкүмәте карары белән расланган Россия Федерациясе Элемент линияләрен һәм корылмаларын саклау кагыйдәләрендә билгеләнгән.

Кабельле һәм һава элемент линияләре трассаларындагы урман массивларында һәм урман үсентеләрендә түбәндөгечә бүлемтек юллары уздырылырга тиеш:

– үсентеләр биеклегә 4 метрдан кимрәк булганда – һава элемент линияләренен һәм радиофикация линияләренен кырый үткәргечләре арасыннан ким булмаган һәм плюс 4 м киңлектә (кырый үткәргечләрдән агач ботакларына кадәр һәрьяклап 2шәр метр);

– үсентеләр биеклегә 4 метр булганда – һава элемент линияләренен һәм радиофикация линияләренен кырый үткәргечләре арасыннан ким булмаган һәм плюс 6 м киңлектә (кырый үткәргечләрдән агач ботакларына кадәр һәрьяклап 3шәр метр);

– трасса буйлап элемент кабеле – кимендә 6 м киңлектә (элемент кабеленнән һәрьяклап 3шәр метр).

Элемент линияләре трассалары агач-куаклардан даими рәвештә чистартып торылырга, янғын куркынычы кагыйдәләренә туры килерлек дәрәжәдә тотылырга, юллар арасының билгеләнгән киңлегә үтәргә тиеш. Үткәргечләргә һәм элемент линияләре баганаларына куркыныч тудыручы агачлар киселергә тиеш.

Гамәлдәге кабельле һәм һава элемент линияләре трассалары яклаучы урманнар территорияләре аша узса, махсус сакланылучы кишәрлекләрнен (сирәк һәм бетеп баручы хайваннар төрләрнен ашату урыннары, балыкларның кыйммәтле токымнарының уылдык чөчү урыннары һәм башкалар) эшчәнлек эһәмияте кимемәгәндә генә бүлемтек юллары булдыру рөхсәт ителә.

Паркларда, бакчаларда, тыюлыкларда, шәһәрләр һәм торак пунктлары тирәсендәге яшел зоналарда, кыйммәтле урман массивларында, кыр саклагыч урман үсентеләрендә, автомобиль юллары һәм тимер юллар буендагы яклаучы урман полосаларында, елгалар һәм каналлар буендагы, күлләр һәм башка сулыклар тирәсендәге тыюлык урман полосаларында бүлемтек юллары уздыру үсентеләр торышына мөмкин кадәр аз зыян китерерлек һәм аларның яклау вазифалары югалмаслык итеп башкарылырга тиеш.

Бүлемтек юлларында куаклыклар һәм яшь агачлар киселмәскә (кабельле элемент линияләренен бүлемтек юлларынан гайре), йомшак туфрактарда, текә урыннарда (15 градустан артык) һәм сулар белән юыла торган урыннарда түмәрләр казып алынмаска тиеш.

Элемент линияләре үз карамагында булган оешмаларга урман массивлары аша узучы элемент линияләрендә, шушы линияләре трассалары тирәсендәге

уриннарда аварияләр булган очрақларда, саклау зоналарындагы аерым агачларны кисү рөхсәт ителә, әмма соңыннан кисү калдыклары жыеп алынырга тиеш.

РФ ЖК 90 статьясы билгеләгәнчә, оешмалар эшчәнлеген тәмин итү һәм торбаүткәргеч транспорт объектларын эксплуатацияләү максатларында, түбәндәгеләр өчен жир кишәрлекләре бирелергә мөмкин:

- нефть үткәргечләр, газүткәргечләр, бүтән торбаүткәргечләр урнаштыру;
- жир кишәрлекләренән файдалануның аерым шартлары белән саклау зоналары билгеләү.

Хәзерге вакытта торбаүткәргечнең һәр төре өчен бүлеп бирелгән полосалар киңлеге һәм саклау зоналары чикләре еш кына төзелеш нормалары (СниП) белән билгеләнә.

Хужалык ягыннан файдаланганда, газ белән тәмин итү системасы объектларына кадәр билгеләнгән минималь ераклык чикләрендә нинди дә булса биналар, төзелмәләр, корылмалар төзү тыела.

Газ белән тәмин итү системасы милекчесенә – оешмага яки аның тарафыннан вәкаләт бирелгән оешмага, алар газ белән тәмин итү системаларына хезмәт күрсәтү яки ремонт эшләре башкарганда, аларда барлыкка килгән аварияләренә, катастрофаларны бетергәндә каршы килү тыела.

“Россия Федерациясендә газ белән тәмин итү турында” 31.03.1999 ел, №69-ФЗ Федераль законның 28 статьясы нигезендә газ белән тәмин итү системасының урманнарда урнашкан объектлары (аларга газүткәргечләр дә керә) үз карамагында булган оешмалар түбәндәгеләрне үтәргә тиеш:

- газ белән тәмин итү системасының саклау зоналарын янгын куркынычсызлыгы халәтендә тотарга;
- газ белән тәмин итү системасының саклау зоналарында һәм мондый зоналардан читтә дә Россия Федерациясе урман законнары белән билгеләнгән тәртиптә билгеләнгән эшләренә башкарырга, агач-куакларны кисәргә.

Газ бүлү челтәрләрен саклау буенча 20.11.2000 ел, №878 РФ Хөкүмәтенен карары белән расланган кагыйдәләрендә, аерым алганда, торбаүткәргечләр төзү, реконструкцияләү һәм эксплуатацияләү өчен урманнардан файдалануның түбәндәге үзенчәлекләре билгеләнә. Саклау зоналары урманнар аша уза торган поселокара газүткәргечләр трассалары буйларында, – 6 м киңлектәге, газүткәргечнең һәр ягыннан 3 м киңлектәге бүлемтек юллары уздырыла.

Газүткәргечләрнең жир өстендәге кишәрлекләре өчен агачлар белән газүткәргеч арасы газүткәргечне эксплуатацияләү вакытында агач биеклегеннән ким булмаска тиеш.

Газ бүлү челтәрләренең саклау зоналары урманнар буенча узганда газ бүлү челтәрләренең эксплуатацион оешмалары үз исәбеннән түбәндәгеләрне башкарырга тиеш:

- газ бүлү челтәрләренең саклау зоналарын (бүлемтек юлларын) янгын куркынычсызлыгы халәтендә тотарга;
- бүлемтек юллары чикләре буйлап киңлеге кимендә 1,4 м булган минеральләштерелгән полосалар булдырырга;
- һәр 5-7 км саен янгынга каршы техника узып йөрерлек юл булдырырга.

Мондый сак зоналарында һәм аларның чикләрендә эшләр башкару Россия Федерациясе урман законнары белән билгеләнгән тәртиптә башкарылырга тиеш.

Авария очракларында эксплуатацион оешмага, соңыннан акт рәсмиләштерү шарты белән, техника һәм материаллар китерү өчен иң кыска маршрут буенча газ бүлү челтәрләренә килергә рөхсәт ителә.

Урманнар аша узучы газүткәргечләрдә мондый эшләрне башкарганда, киселгән урыннарны калдыклардан чистарту шарты белән, агачларны кисү рөхсәт ителә.

Урман фонды жирләрендә газ бүлү челтәрләренә ремонт ясау, аларга хезмәт күрсәтү яисә аварияләре зыяннарын бетерү эшләрен башкарганнан соң эксплуатацион оешма бу жирләренә башлангыч хәленә китерергә (рекультивацияләргә) һәм аларны жир кишәрлеге милекчесенә, хужасына, аннан файдаланучыга яисә ул вәкаләт биргән затка акт буенча тапшырырга тиеш.

2.15. Урманнардан үзагач һәм башка урман ресурслары эшкәртү өчен файдалану нормативлары, параметрлары һәм вакытлары

Агач материалы һәм башка урман ресурслары эзерләү өчен урман кишәрлекләреннән файдалану РФ УК 46 ст. белән регламентлана, Татарстан Республикасының урман планы һәм урманчылыкның урман регламенты нигезендә гамәлгә ашырыла.

Урман эшкәртү объектларын урнаштыруның бүтән вариантлары булмаганда бүтән урман кишәрлекләреннән файдалану рөхсәт ителә.

Агач материалы һәм бүтән урман ресурсларын эшкәртү өчен урман инфраструктурасына бәйле булмаган объектлар төзү, реконструкцияләү һәм эксплуатацияләү рөхсәт ителә.

Урман инфраструктурасына бәйле булмаган объектлар төзү, реконструкцияләү һәм эксплуатацияләү урманнарны үзләштерү проекты нигезендә башкарыла.

Үзагач һәм бүтән урман ресурсларын эшкәртү өчен арендага бирелгән урман кишәрлекләрендә урман эшкәртү инфраструктурасы булдырыла (эзерләнгән үзагачны эшкәртү объектлары, биоэнергетика объектлары һәм башкалар) (алга таба - урман эшкәртү инфраструктурасы объектлары)

Урман эшкәртү инфраструктурасы объектларын урнаштыру максатларында иң беренче чиратта урманныкы булмаган жирләр файдаланыла, ә урман кишәрлегендә мондый жирләр булмаганда – башланып та дәвам ителмәгән урман кисүләр жирләре, янгыннан соң калган жирләр, бушлыклар, ачыклыклар, шулай ук тулылыгы һәм кыйммәте түбән булган урман үсентеләре үсә торган жирләр.

Урман эшкәртү инфраструктурасы объектларын яклаучы урманнарда һәм махсус якланучы урманнарда урнаштыру рөхсәт ителми.

Үзагач һәм бүтән урман ресурсларын эшкәртү өчен урманнардан файдалану кагыйдәләре “Үзагач һәм бүтән урман ресурсларын эшкәртү өчен урманнардан файдалану кагыйдәләрен раслау турында” 12.12.2011 ел, №517 Рослесхоз боерыгында билгеләнә.

2.16. Урманнардан дини эшчәнлек өчен файдалану нормативлары, параметрлары һәм вакытлары

Урманнар дини оешмалар тарафыннан РФ УК 47 ст. һәм 1997 елның 26 сентябрдәге “Вөждан иреге һәм дини берләшмәләр турында” №125-ФЗ Федераль закон нигезендә дини эшчәнлек башкару буенча файдаланылырга мөмкин.

Дини эшчәнлек алып бару өчен бирелгән урман кишәрлекләрендә дини һәм хәйрия билгеләнешендәге биналар, корылмалар, төзелмәләр төзү рөхсәт ителә (РФ УК 47 ст. 2 өлеше).

Урманнардан әлеге файдалану, урман ресурсларын алмыйча гына, урман кишәрлекләрен биреп гамәлгә ашырыла.

Урман ресурслары эзәрләү һәм жыеп алу, авыл хужалыгы алып бару һәм шуңа охшаш башка эшчәнлек дини оешмалар тарафыннан аларга бирелгән урман кишәрлекләрендә РФ Урман кодексының башка төрле статьялары нигезендә гамәлгә ашырылырга мөмкин.

РФ УК 47 ст. 3 өлеше билгеләгәнчә, дәүләт яисә муниципаль милектәге урман кишәрлекләре дини оешмаларга дини эшчәнлек башкару өчен түләүсез сроклы файдалануга бирелә.

2.17. Урманнарны саклау, яклау, янадан үстерүгә карата таләпләр

2.17.1. Урманнардагы янғын куркынычсызлыгы чараларына, урманнарны радиоактив матдәләрдән һәм бүтән тискәре йогынтыдан саклауга карата таләпләр

Урманнарны янғыннардан саклау РФ УК 51-53 статьялары, “Янғын куркынычсызлыгы турында” 21.12.1994 ел, №69-ФЗ Федераль закон, 30.06.2007 ел, №417 Россия Федерациясе Хөкүмәте карары белән расланган Россия Федерациясе урманнарында янғын куркынычсызлыгы кагыйдәләре (алга таба – Урманнарда янғын куркынычсызлыгы кагыйдәләре) нигезендә гамәлгә ашырыла.

Урманнарда янғын куркынычсызлыгы кагыйдәләре урманнарны саклаганда, яклаганда һәм торгызганда, урманнарда бүтән эшчәнлек башкарганда урманнарда янғын куркынычсызлыгын тәмин итүгә карата бердәм таләпләр урнаштыра һәм дәүләт хакимияте органнары, жирле үзидарә органнары, шулай ук юридик затлар һәм гражданныр өчен үтәлеше мәжбүр була.

Урманнарда янғын куркынычсызлыгы кагыйдәләре һәр урман районы өчен Россия Федерациясе Табигать ресурслары министрлыгы тарафыннан билгеләнә.

Урманнарда янғын куркынычсызлыгын тәмин итү максатларында түбәндәгеләр гамәлгә ашырыла:

а) урманнарны янғынга каршы төзекләндерү, шул исәптән янғынга каршы юлларны, урманнарны яклау һәм саклау буенча авиация эшләре башкару максатларында самолетлар һәм вертолетлар өчен очып төшү майданчыклары төзү, реконструкцияләү һәм тоту, бүлемтек юллары салу, янғынга каршы аермалар казу;

б) урман янгыннарын кисәтү һәм сүндерү системаларын, чараларын булдыру, шушы системаларны һәм чараларны тоту, шулай ук янгын куркынычсызлыгы югары булган чорда ягулык-майлау материаллары запасларын формалаштыру;

в) урманнарда янгын куркынычын мониторинглау;

г) урман янгыннарын сүндерү планнарын эшләү;

д) урман янгыннарын сүндерү;

е) урманнарда янгын куркынычсызлыгы буенча башка чаралар.

Кәләй урманчылыгы буенча янгынга каршы планлаштырылган профилактика чаралары:

янгынга каршы юллар төзү;

янгынга каршы юлларны карап тоту;

янгынга каршы минеральләштерелгән полосалар, киртәләр кору;

янгынга каршы минеральләштерелгән полосаларны, киртәләрне карап тоту;

янучан материалларны профилактика өчен янгынга каршы контрольдә тотып яндыру;

урман янгыннарын кисәтү һәм сүндерү системаларын, чараларын төзү, әлеге системаларны (янгын-химия станцияләре) карап тоту, шулай ук ягулык-майлау материаллары запасын туплау;

янгын куркынычсызлыгы буенча бүтән чаралар: ш.и. янгынга каршы пропаганда, территорияләргә төзекләндерү.

Урманнарда янгын куркынычсызлыгының санап үтелгән чаралары дәүләт хакимияте органнары, жирле үзидарә органнары тарафыннан аларның вәкаләтләре чикләрендә Россия Федерациясе Урман кодексының 81-84 статьялары нигезендә гамәлгә ашырыла.

Урманнарны янгынга каршы төзекләндерү, шул исәптән янгынга каршы юллар, урманнарны яклау һәм саклау буенча авиация эшләре башкару максатларында самолетлар һәм вертолетлар өчен очып төшү майданчыклары төзү, реконструкцияләү һәм тоту, бүлемтек юллары салу, янгынга каршы аермалар казу, шулай ук янгыннарны булдырмый калу һәм сүндерү системаларын, чараларын тоту, шулай ук янгын куркынычсызлыгы югары булган чорда арендага бирелгән урман кишәрлекләрендә ягулык-майлау материаллары запасларын формалаштыру урманнарны үзләштерү проекты нигезендә шушы урман кишәрлекләренендә арендаторлары тарафыннан гамәлгә ашырыла.

Урманнарда янгын куркынычсызлыгының гомуми таләпләре.

Кар катламы эреп беткәннән алып тотрыклы яңгырлы көзгә көннәр урнашканчы яисә кар катламы барлыкка килгәнчә урманнарда түбәндәгеләр тыела:

а) ылыслы яшь урманнарда, янгыннан соң калган урыннарда, зарарланган урман кишәрлекләрендә, торфлыкларда, кисек калдыкларынан һәм эзерләнгән агач материалыннан чистартылмаган урманнар кискән урыннарда (урман бүлемтекләрендә), кипкән үләннәр майданнарында, шулай ук агачлар ябалдашлары асларында учак ягарга. Ябалдашлары асларында учак ягарга. Башка урыннарда учак ягу кимендә 0,5 метр киңлектәге минеральләштерелгән полоса

белән уратып алынган (ягъни туфракның минераль катламына кадәр чистартылган) майданчыкларда рөхсәт ителә. Кисек калдыкларын яндыру тәмамланганнан яисә учакны башка максатта файдаланганнан соң учак урынын әйбәтләп туфрак белән күмәргә яисә учак тәмам сүнгәнче су сибәргә кирәк;

б) янып торган шырпы, тәмәке төпчәкләре һәм тәмәке төрепкәсеннән көл, пыяла (пыяла шешәләр, банкалар һәм башкалар) ташларга;

в) ау вакытында ягулык яисә пыскып торучы материаллардан тыккычлар кулланырга;

г) бензин, керосин яисә башка ягулык матдәләре сеңгән материалларны (кәгазь, тукума, пәжи, мамык һәм башкалар) шуның өчен махсус каралмаган урыннарда калдырырга;

д) двигатель эшләп торганда эчке янулы двигательләр бакларына ягулык салырга, туклану системасы төзек булмаган двигательле машиналардан файдаланырга, шулай урман кишәрлекләре ягулык салына торган машиналар янәшәсендә тәмәке тартырга яисә ачык уттан файдаланырга.

Урманнарны көнкүреш, төзелеш һәм бүтән төрле калдыклар белән чүпләү тыела.

Торак пункттыннан чыгарылган чүпне яндыру урман янәшәсендә бары тик махсус билгеләнгән урыннарда гына түбәндәге шартлар булганда рөхсәт ителә:

а) чүп яндыру урыннары (котлованнар яисә майданчыклар) кимендә түбәндәге ераклыкта урнашырга тиеш:

– ылыслы урманнан яисә аерым үсеп утыручы ылыслы агачлардан һәм яшь агачлардан – 100 метр;

– яфраклы урманнан яисә аерым үсеп утыручы яфраклы агачлардан һәм яшь агачлардан – 50 метр;

б) чүп яндыру урыны тирәсендәге территория (котлованнар яисә майданчыклар) 25-30 метр радиуста корыган агачлардан, ауган агачлардан, кисек калдыкларыннан, башка ягулык материалларыннан чистартылган һәм һәрберсенәң киңлегә кимендә 1,4 метр булган ике катлы минеральләштерелгән полосалар белән әйләндереп алынган булырга, ә коры туфраклардагы ылыслы урман янәшәсендә һәрберсенәң киңлегә кимендә 2,6 метр, аралары 5 метр булган ике катлы минеральләштерелгән полосалар белән әйләндереп алынган булырга тиеш.

Урманнарда янгын куркынычы сезонында чүп яндыру бары тик яраклы һава торышы булганда һәм жаваплы затлар контролендә генә рөхсәт ителә.

Урманнарда, яклаучы һәм яшелләндерү урман үсентеләренә якин жир кишәрлекләрендә даими күзәтүдән башка үлән яндыру тыела.

Кәләй урманчылыгында янгын куркынычын күзәтүне һәм контрольдә тотуны оештыру буенча чаралар исемлегә

№	Чара төре	Үткөрү вакыты
1	Янгын куркынычы янаган чорга карата урманнарда файдаланучыларның эзерлеген, аларның янгынга каршы жайланмалар, инвентарь белән тәэмин ителешен контрольдә тоту	10 апрельгә кадәр
2	Урман диләнкеләрен, юл буе полосаларын, электр тапшыру	Янгын

	линияларен барлык урманчылык территориясендә урман әзерләүдән калган калдыклардан һәм чүп-чардан чистарту	куркынычы янаган чор башланганчыга кадәр
3	Булган янгынга каршы чокырларны тиешле торышка китерү, чүп-чардан һәм корыган үсемлекләрдән чистарту, янгынга каршы юлларны ремонтлау һәм төзү	Апрель-сентябрь
4	Янгын сакчылары көче белән жир өсте патрульлеге маршрутларын һәм тәртибен билгеләү, аларны транспорт, янгын сүндерү һәм элемтә чаралары белән тәэмин итү	Янгын куркынычы янаган чорларда
5	Торак пунктларда ирекле янгын дружиналары оештыру, дружина әгъзаларына гади янгын сүндерү ысуллары белән белем бирү	Янгын куркынычы янаган чор башланганчыга кадәр
6	Урман фондына илтүче юлларда гражданнар тарафыннан урманда янгынга каршы чаралар үтәлеше турында хәбәр җиткерү динамикалары белән тәэмин ителгән автомобильләр ярдәмендә бәйрәм һәм ял көннәрендә кизү торуларны оештыру	Янгын куркынычы янаган чорда
7	Урман фондына автомобиль транспорты керүне чикли торган юл билгеләре урнаштыру	Бик көчле янгын куркынычы янаган чорларда
8	Урманнарда янгын иминлеге кагыйдәләре үтәлешен контрольдә тотуны көчәйтү	Янгын куркынычы янаган чорда
9	Урманнарны янгыннардан саклау һәм урманга карата сакчыл караш буенча пропаганданы көчәйтү	Апрель-сентябрь
10	Ылыслы урманнан кимендә 100 метр ераклыкта һәм яфраклы утыртмалардан кимендә 50 метр ераклыкта печән, салам урнаштыруны тию	Янгын куркынычы янаган чорда
11	Урман кварталларын (кушымта) авыл хужалыгы формироваииеләренә беркетү	Май
12	Урманда барлыкка килгән янгын турында хәбәр итүне оештыру	Янгын куркынычы янаган чорда
13	Урманнарда жир өсте һәм авиапатрульлекне оештыру	Янгын куркынычы янаган чорда

Кәләй урманчылыгы майданнарын янгын куркынычы класслары буенча бүлү 2.17.1.1 нче таблицада китерелә.

Янгын куркынычы класслары буенча урманчылык майданын бүлү
майданы, га

№ п/п	Кишәрлек урманчылыгы	Янгын куркынычы классы					Жәмгысе	Уртача класс
		1	2	3	4	5		
1	2	3	4	5	6	7	8	9
1.	Рокашево	-	1605	3018	5000		9623	3,4
2.	Иске Ялан	258	452	2972	4693		8375	3,4
3.	Бота	-	754	7216	1311		9281	3,0
4.	Чишмә 1	10	4111	5376	4904		14401	3,1
Урманчылык буенча барлыгы:		268	6922	18582	15908		41680	3,2
%		0,7	16,9	43,6	38,8	-	100	

“Урманнарның табигый янгын куркынычы классификациясен һәм һава шартларына бәйле рәвештә урманнарда янгын куркынычы классификациясен раслау турында” 2011 елның 5 июлендәге № 287 Рослесхоз боерыгы белән расланган урман янгыннары чыгу дәрәжәсе бәяләнде.

Шкала, токым составы үзенчәлекләрен, туфрак дымлылыгын, урман үсентеләренең яшен һәм торышын исәпкә алып, туфрак-типологик принцип буенча төзелде.

Урманнарның табигый янгын куркынычы классификациясе

Урманнарның табигый янгын куркынычы классификациясе	Янып китүчән объект (кисүләрдән соң урманнарның, урман утыртмаларының һәм урмансыз киңлекләренең характерлы типлары)	Янгыннарның иң күп мөмкин булган төрләре һәм алар чыгуының һәм таралуының мөмкин чоры
1	2	3
I (бик югары табигый янгын куркынычы)	Ылыслы яшь агачлар Тоташ кисү урыннары: мүкле, арчанлы, кылганлы һәм коры урыннар буенча кисүләр (бигрәк тә чүпләнгән). Мүкле һәм арчанлы наратлыклар. Зәгыйфьләнгән, корып баручы һәм бик зарарланган агачлыклар (корыган агачлар, жил-буран аударган урыннар, кисеп бетермәгән урыннар), аерым агачлар калдырып, тоташ кисү урыннары, югары һәм бик югары интенсивлыктагы сайлап алып кисүләр урыннары, чүпләнгән элек янган	Янгын куркынычы югары булган чор дәвамында – аскы өлештә, агачлар булган жирләрдә өске өлештә булырга мөмкин. Кылганлы һәм башка үләннәр үскән коры урыннардагы урман кисүләрдә янгын куркынычы – бигрәк тә яз көне, э кайбер районнарда көз көне дә югары була.

Урманнарның табиғый янғын куркынычы классификациясе	Янып китүчән объект (кисүләрдән соң урманнарның, урман утыртмаларының һәм урмансыз киңлекләрнең характерлы типлары)	Янғыннарның иң күп мөмкин булган төрләре һәм алар чыгуының һәм таралуының мөмкин чоры
1	2	3
II (табиғый янғын куркынычы - югары)	урыннар. Нарат жыләкле, нарат шытымнары яисә уртача куелыктагы артыш куаклыклары булган наратлыкларда. Кедрлы-стланниклы яфраклылар.	Янғын куркынычы югары булган чор дәвамында аскы өлештә; өске өлештә – янғыннар максимумнары чорында (янғын чыгу саны яисә янғын элөп алган мөйдан әлегә район өчен күпеллык күрсәткечләрдән артып китә торган чор дәвамында).
III (табиғый янғын куркынычы - уртача)	Ачы жыләкле наратлыклар һәм кара жыләклекләр, нарат жыләкле яфраклылар, барлык типтагы кедрлыклар, сфагналы, нарат жыләкле чыршылыклар һәм ачы жыләклекләр.	Аскы һәм өске янғыннар жәйге максимум чорында булырга мөмкин, ә кедрлыкларда, моннан тыш, язгы һәм бигрәк тә көзгә максимумнарда.
IV (табиғый янғын куркынычы - аз)	Тубылгылы һәм озын мүкле тоташ кисү урыннар (бигрәк тә чүпләнгән). Үләнле типтагы урманнарда наратлыклар, яфраклылар һәм яфраклы урман үсентеләре. Катлаулы наратлыклар һәм чыршылыклар, юкәлекләр, чикләвеклекләр, имәнлекләр, чыршылыклар-кара жыләклекләр, сфагналы һәм озын мүкле чыршылыклар һәм елга буйларындагы һәм сфагналы кедрлыклар, каенлыклар-мүк жыләклекләр, ачы жыләклекләр, кара жыләклекләр һәм сфагналы, усаклыклар-ачы жыләклекләр һәм кара жыләклекләр, мари.	Янғыннар чыгу (беренче чиратта аскы) үләнле типтагы урманнарда, тубылгылы һәм озын мүкле кисү урыннарында язгы һәм көзгә масимумнар чорында; башка тип урманнарда һәм озын мүкле кисүләрдә жәйге максимум чорында мөмкин.
V (табиғый янғын куркынычы - юк)	Чыршылыклар, каенлыклар һәм усаклыклар, озын мүклекләр, сфагнумлы һәм елга буйларындагы чыршылыклар. Барлык типтагы зиреклекләр.	Янғын бары тик аеруча начар шартларда (дәвамлы корылык) гына чыгарга мөмкин.

Искәрмәләр: Янғын куркынычы түбәндәге урманнар өчен бер класска югарырак билгеләнә:

– төзелеше яисә бүтән үзенчәлекләре аскы янғын кинәт кенә өске янғынга күчү мөмкинлегә булган ылыслы урман үсентеләре өчен (ылыслы агачларның биек куе шытымнары булган токымнары, агачларның һәм куакларның ябалдашлары вертикаль рәвештә ябылган урман үсентеләре, шактый гына чүпләнү һәм башкалар);

- янғын куркынычы югары булган урман үсентеләре белән әйләндереп алынган коры урыннарда зур булмаган урман кишәрлекләрендә;
- гомуми файдаланудагы автомобиль юллары һәм тимер юллар янәшәсендәге урман кишәрлекләре өчен.

Куе шытымнары булган яисә ябалдашлары вертикаль рәвештә ябылган кедрлыклар II класслы янғын куркынычына кертелә.

2012 елның 27 апрелендәге “Урманнарны янғынга каршы кору нормативларын раслау турында” №174 Рослесхоз боекына таянып, регламентта, табигый һәм икътисади шартларны, урманнарның янып китүчәнлегә сыйфатламаларын, потенциалы ут чыганакларын исәпкә алып, янғынга каршы чаралар комплексы билгеләнә.

Урманнарны янғынга каршы төзекләндерү чараларына түбәндәгеләр кертелә:

- урман юлларын чистарту, аларның янғынга каршы минеральләштерелгән полосаларын яңарту;

- янғынга каршы сулыкларны һәм су белән тәмин итү чыганакларына килү юлларын эксплуатацияләү;

- урманнарда гражданнар ял итә торган зоналарны төзекләндерү;

- шлагбаумнар кую һәм эксплуатацияләү, янғын куркынычсызлыгын тәмин итү максатларында, урманнарда гражданнарның булуын чикләүне тәмин итәрлек киртәләр кору;

- янғынга каршы киртәләр булдыру һәм тоту, яраклы урман авызларын төзекләндерү;

- урманнарда янғын куркынычсызлыгы чаралары турында мәгълүматы булган стендларны һәм башка тамгаларны урнаштыру.

2.17.1.3 таблица

Янғынга каршы корулар буенча ел саен булдырыла торган чаралар күләме

№ п/п	Чараларның исеме	Үлчәү берәмлеге	Галәп ителүче күләм
1	2	3	4
1. Кисәтү чаралары			
1.1	Даими күргәзмәләр	данә	5
1.2	Даими элмә такталар	данә	5
1.3	Кисәткеч аншлагла	данә	100
1.4	Авил хужалыгы оешмалары вәкилләре белән киңәшмәләр	данә	
1.5	Контроль постларын оештыру	данә	5
1.6	Массачыл ял итү урыннарында аншлагла урнаштыру	данә	10
1.7	Алмашынып торучы таблолы аншлагла урнаштыру	данә	10
1.8	Матбугатта һәм радиодан чыгыш ясау	лекцияләр	800
1.9	Ял һәм тәмәке тарту урыннарын оештыру	данә	25
2. Янғыннар таралуны чикләү буенча чаралар			

№ п/п	Чараларның исеме	Үлчәү берәмлеге	Таләп ителүче күләм
1	2	3	4
2.1	Янгынга каршы киртәләр, чокырлар булдыру	чм	-
2.2	Янгынга чыдам кырпулар булдыру	чм	-
2.3	Яфраклы токымнардан полосалар булдыру	чм	-
2.4	Полосаларны чүпләрдән һәм ылыслы үрентеләрдән чистарту	чм	-
2.5	Культуралар, ылыслы яшь урманлыклар тирәли һәм юллар буйларында минеральләштерелгән полосалар кору	чм	100
2.6	Урман ызаннары буйлап минеральләштерелгән полосалар кору	чм	100
2.7	Янгынга каршы киртәләргә, чокырларны карап тоту	чм	50
2.8	Минеральләштерелгән полосаларны карап тору	чм	269
3. Юл төзелеше			
3.1	Янгынга каршы юллар төзү	чм	12
3.2	Күперләр төзелеше	данә	-
3.3	Янгынга каршы билгеләнештәге юлларны төзекләндерү	чм	12
3.4	Кордоннарны төзекләндерү	данә	-
4. Элемтә оештыру			
4.1	Элемтә линияләрен төзү	чм	15
4.2	Элемтә линияләрен төзекләндерү	чм	15
4.3	Радиостанцияләр (кәрәзле элемтә) булдыру	данә	10
5. Күзәтчелек-сак хезмәте			
5.1	Янгынга каршы вакытлы каравылчылар яллау	кеше	20
5.2	Янғын вышкалары төзү	данә	-
5.3	2 ф. йортлар төзү	данә	-
6. Янгыннарга каршы көрәш чаралары			
6.1	I типлы ЯХС оештыру	данә	-
6.2	II типлы ЯХС оештыру	данә	-
6.3	Янғын инвентарьләре пунктларын оештыру	данә	32
6.4	III типлы ЯХС оештыру	данә	-
6.5	Ясалма сулыклар төзү	данә	-
6.6	Сулыкларга керү юллары булдыру	данә	5
6.7	ИЯД булдыру	күл./кеше	4/50
7. Янгыннаргы каршы кораллар сатып алу			
7.1	Автомашина - вездеход	данә	-
7.2	Янғын автоцистернасы	данә	-
7.3	Капрон янғын жиңсәсе	п. м.	400
7.4	Мотопомпалар	данә	-
7.5	Моторлы көймә	данә	-
7.6	Ранецлы бөркегечләр	данә	-
7.7	Бензопычкилар	данә	5
8	Янғын куркынычы мониторингы	мең га	41

**Урманнарны янгыннардан саклаганда эш урыннарын урнаштыру һәм
планлаштыру нормативлары**

№ п/п	Күрсәткечләр	Нормативлар (оптималь күрсәткечләр)
1	2	3
1	Гомуми нормативлар:	
1.1	Шәһәр урманнарын урман янгыннары районнарына бүлү:	
	жир өстендәге сак районнары	янгыннарны ачыклау һәм сүндерү жир өсте чаралары белән гамәлгә ашырыла
1.2	Янгын куркынычлылыгы дәрәжәсе буенча урман фонды кишәрлекләрен бәяләү:	
	югары уртача түбән	үсеп китү урыны шартлары буенча - 1 - 2 класслар, һава шартларына карап - 4 - 5 класслар, 3 класс
1.3	Урманнарның фактта яну чоры (янгын куркынычы тудыручы һава торышы чоры)	Һава торышы буенча янгын куркынычының 2 - 5 класслы көннәре
1.4	Урманчылык буенча янгын куркынычы сезонының факттагы озынлыгын билгеләү	Кар катламы кузгалу һәм барлыкка килү. 10 ел һәм аннан да күбрәк еллар эчендә урманнарның фактта яну чорының максималь һәм уртача чоры озынлыгы. Жирле шкалалар буенча һава торышының янгын куркынычы дәрәжәсе – һава торышының 2 класслы янгын куркынычы башлану һәм бетүнең иң соңгы һәм уртача даталары
1.5	Урманнарның чагыштырмача янучанлыгы	Янгыннарның уртача еллык майданын урман фонды майданына бүлүдән килеп чыккан зурлык
1.6	Урман янгыннарының зурлыгы: эре исәпкә алып була торган	25 гектардан зуррак майдан теләсә нинди майданда урман фонды территориясә янып китү
1.7	Янгынның интенсивлыгы түбән уртача югары	ялкынның биеклегә 0,5 м һәм аннан да югары ялкынның биеклегә 0,6 - 1,0 метр 1,0 метрлан биегрәк
2	Жир өстендәге сак районнарында урманнарны янгынга каршы планлаштыру нормативлары:	
2.1	Блыслы токымнарның янгын куркынычы булган эре массивларын планлаштыру	Блыслы токымнарның янгын куркынычы булган эре массивларын планлаштыру 2 гектардан алып 12 мең гектарга кадәр майданда өске һәм аскы янгыннар таралуга каршы торырлык (янгын куркынычы дәрәжәсенә һәм урман хужалыгы интенсивлыгына бәйле рәвештә) янгынга каршы табигый яисә ясалма барьерлар яисә аермалар белән, шулай ук гамәлдәге янгыннарны локальләштергәндә таяныч линияләре белән эре йомык блокларга бүлү. Аларда гомуми юллар челтәренә керерлек юллар салалар.

№ п/п	Күрсәткечләр	Нормативлар (оптималь күрсәткечләр)
1	2	3
2.2	Урман массивлары территориясендә янгынга каршы табигый киртәләр сайлау	Су баса торган киң тугайлы күлләр һәм елгалар, яфраклылар өстенлек иткән урман кишәрлекләре (составы буенча кимендә 7 берәмлек), урманнар һәм янучан материаллар белән капламаган кишәрлекләр
2.3	Янгынга каршы ясалма киртәләр һәм чокырлар сайлап алу	Мөмкинлек булган саен һәр ягы буйлап 50 - 60 метр киңлектә яфраклы агачлыктан полосалар булдырыла торган тимер һәм автомобиль юллары трассалары, электртрапшыру линияләре, торбаүткәргечләр һ.б.ш. Киртәнең гомуми киңлеге - 120 - 150 метр. Яфраклы полосаларның урманга карап торучы тышкы яклары буйлап 1,4 метр киңлектәге минеральләштерелгән полосалар, ә әгәр дә яфраклы полосалар янғын куркынычы буенча 1 һәм 2 классларга караган урыннарда тоташса, бер-берсеннән 5 - 10 метр ераклыкта ике минеральләштерелгән полоса булдырыла. Яфраклылар полосалары булдыру мөмкин булмаган ылыслы урман утыртмалары территориясе (урманчылык сәбәпле) чокырның һәр ягынан киңлеге 120-150 м булган полосаларда янучан материаллардан (агач материалы чүбәннән, ылыслы шытымнардан, янғын куркынычы булган урманчыктан, ылыслыларның 1,5-2,0 метрга кадәрле аскы ботакларыннан һәм башкалардан) даими рәвештә чистартылып торыла. Ылыслы урманның мондый полосаларын янәшәдәге урманнан чиклиләр һәм буеннан буена һәр 20 - 30 метр аша 1,4 метр киңлектәге минеральләштерелгән полосалар белән аерылар. Мондый төп каплавычларның гомуми киңлеге (чокырның яисә юлның киңлеге белән берлектә) - 260 - 320 метр.
2.4	Янгынга каршы өстәмә киртәләр һәм чокырлар булдыру	2.2 һәм 2.3 пунктларда күрсәтелгән киртәләр тиешле күләмдә булмаган очракта, блок буйлатып йомык божра булдыру өчен аларда юллар һәм һәр ике як буйлап яфраклы полосалар булдырып чокырлар казылар
2.5	Уртача интенсивтагы урман хужалыгы алып барыла торган зоналарда урнашкан, янып китүчәнлеге югары булган ылыслыларның кыйммәтле токымнары массивларында планлаштыру	2-12 мең га (әлеге таблицаның 2.1 пунктына кар.) кадәр майданлы эре блоктарны һәм массивларны 2.2-2.4 пунктларда каралган тәртиптә 400дән 1600 га кадәр майданлы уртача йомык блоктарга (чокырларга, уттан каплавычларга) бүлеләр. Шулай ук вакытта киң кулланылыштагы (тимер юл, шоссе) юлларның һәр ягы буенча яфраклы полосаларны (хужалар көче белән) 30 - 50 метр киңлектә, ә башка чокырлар, шулай икән кварталлардагы урман юллары буйлап һәр ягынан 10 - 15 метр киңлектә булдыралар. Ылыслы яшь агачлыктар булган чокырларга тоташучы аеруча кыйммәтле массивларда (яфраклы полосаларны булдыру мөмкинлеге булмаганда) һәр яктан 100 метр киңлектәге полосаларны янучан материаллардан чистарталар һәм, әлеге таблицаның 2.3 пунктында күрсәтелгәнчә, һәр 20-30 метр саен буйлы минеральләштерелгән полосалар ясыйлар. Мондый эчке (өстәмә) яфраклы токым саклагычларының

№ п/п	Күрсәткечләр	Нормативлар (оптималь күрсәткечләр)	
1	2	3	
		киңлеге 60 - 100 метр булырга тиеш, ылыслы токымнарныкы - 200 метр, урман юллары буенча (чокырларның һәм урман юлларының киңлеген исәпкә алмыйча) - 20 - 30 метр.	
2.6	Яшел зоналарда һәм 1 класслы ылыслы культураларның һәм яшь урман үсентеләренең эре кишәрлекләрен планлаштыру	Аларны 25 гектар майданлы блоklarга минеральләштерелгән полосалар яисә юллар ярдәмендә бүлеләр, һәр тарафыннан яфраклы яшь агачлардан һәм куаклардан 10 метр киңлектәге полосалар булдыралар. Аның үзәгеннән гади юл белән каплавычның гомуми киңлеге - 30 метр. Яфраклы полосаларны булдыру мөмкин булмаганда, 100 метр киңлектәге полосалардагы ылыслылар чокырына якин урыннарда һәрьяклап янучан материалны юк итәргә, шулай ук 20-30 метр саен аркылы минеральләштерелгән полосалар салырга кирәк (әлеге таблицаның 2.3 пунктын кар.)	
2.7	Поселоклар янәшәсендәге ылыслы урманнарны планлаштыру	Урман массивы тирәли янгынга чыдам булган кимендә 150 метр киңлектәге яфраклы кырпулар булдыралар. Мондый кырпуларның һәр тарафында кимендә 2,5 метр киңлектәге минеральләштерелгән полосалар булдыралар. Әгәр дә яфраклы кырпуларны булдыру мөмкин булмаса, ул очракта поселокка тоташучы ылыслы урман полосаларында 250 - 300 метрлы киңлектә янучан материалларны юк ителәр һәм алар буйлап һәр 50 метр саен буйлы минеральләштерелгән полосалар салалар (әлеге таблицаның 2,3 пунктын кар.)	
2.8	Минеральләштерелгән саклык полосаларын бульдозерлар, тракторлар, туфрак эшкәртүче һәм башка кораллар ярдәмендә туфрак өстендәге каплам төренә һәм куәтенә бәйлә рәвештә салганда:		
лишайниклардан һәм яшел мүкләрдән жиләклекләрдән һәм арчаннан куәтле үлән капламында һәм чүпләнгән урыннарда		1,0 дән 1,5 метрга кадәр 1,5 дән 2,5 метрга кадәр 2,5 дән 4,0 метрга кадәр 1,4 метр (ПКЛ-70 сукасы бер тапкыр уза)	полосаның киңлеге түбәнлектәге янгын ялкынының мөмкин булган биеклегеннән ике тапкырга артыграк булу хисабыннан чигереп тору сыйфатында хезмәт итәргә мөмкиннәр
блокларның һәм ылыслы массивларның эчендә минималь киңлек (әлеге таблицаның 2.1, 2.5 - 2.7 пунктлары)		корылмалар, урман культуралары, табигый шытып чыккан урманнар булган майданнар тирәсендә, ылыслы, яфраклы урман үсентеләрендә уза торган агач ташу юллары буйларында, минеральләштерелгән полосаларның дәвамы буларак булдырылган янгынга каршы киртәләрдә һәм ылыслы утыртмаларда, шулай ук кирәк булган башка урыннарда	
янгын куркынычы булган сезонга калдырылган коры туфракларда урнашкан ылыслы тигез урманнардагы коры туфраклы диләнкеләрдә		урман эзерләүчеләр көче белән диләнкеләр минеральләштерелгән полосалар белән әйләндереп алына. 25 гектардан артык майданлы диләнкеләренә аркылы минеральләштерелгән полосалар белән 25 гектардан артмаган кишәрлекләргә бүлеләр. Үзагачны саклыкка кую урыннары шулай ук аерым, йомык минеральләштерелгән полосалар белән әйләндереп алына, ә ылыслы	

№ п/п	Күрсәткечләр	Нормативлар (оптималь күрсәткечләр)	
1	2	3	
	<p>тимер юлларда, шосселарда һәм агач ташу юлларында (үз карамакларындагы оешмалар көчләре белән)</p>	<p>урманнарны кисү урыннарында – бер-береннән 5-10 метр ераклыкта булган ике шундый полоса белән әйләндереп алына</p> <p>алар буйларындагы полосалар (агач ташу өчен – һәр ягыннан 10 метр) янғын сезоны эчендә ауган агачлардан, агач чүпләреннән һәм башка тиз кабынып китүчән материаллардан чистартып торыла.</p> <p>Минеральләштерелгән полосаларны чигерелгән полосаларның тышкы ягы буйлап салалар, ылыслы утыртмаларда коры туфракта - бер-берсеннән 5 метр ераклыкта ике минеральләштерелгән полоса салына.</p> <p>Шушында ук шартларда минполосалар белән юл буйларында яткан шпаллар өемнәрен һәм кар саклау щитларын, агач күперләрен, стационар платформаларны, торак йортларны һәм юлларны карап йөрүчеләр будкаларын әйләндереп алалар, учак ягу рөхсәт ителгән урыннар, урманда ял итү һәм тәмәке тарту урыннары, урманнарда эшләр башкарганда ЯММ саклау урыннары тирәли, янғын куркынычы урман промыселлары майданчыклары тирәли (күмер ягу, сагыз, дөгет эшкәртү һәм башкалар), арадаш һәм төп чәер складлары тирәли, авыл хужалыгы жирләре чикләре буйлап әйләндереп алалар</p>	
2.9	Янғын куркынычы сезонында янғынга каршы аермалар кору:		
	урмандагы үзагач саклыкханәләре тирәли	<p>саклыкханәләрен ачык урыннарда түбәндәге аралыкта урнаштыралар: яфраклы урман диварларынан складлаштыру урыннары майданы 8 га - 20 м кадәр, 8 га һәм аннан да күбрәк - 30 м, ылыслы һәм катнаш урман диварларынан складлаштыру урыннары майданы 8 га - 40 м, 8 га аннан да күбрәк - 60 м;</p> <p>саклыкка кую урыннары һәм күрсәтелгән янғынга каршы чокырлар янучан материаллардан чистартыла</p>	
2.10	Янғынга каршы сулыклар кору: урман янғыннары чыгу мөмкин булган урыннан ерак урнашкан су чыганакларын урнаштыру:		
	утыртмаларның янғын куркынычы классификациясе	ераклыгы, чм	бер сулыктан су белән тәэмин ителүче утыртмалар майданы, га
	1	2-4	500
	2	2-8	2000-5000
	3-5	8-12	5000-10000
	янғын сүндерү өчен табигый су чыганакларын эзерләү	аларга килү юлларын төзекләндерү, янғын автоцистерналары һәм мотопомпалар белән су алу өчен махсус майданчыклар жиһазландыру, ә кирәк очракларда сулыкларны тирәнәйтү һәм буалау	
	янғын сүндерү буенчп ясалма сулыклар төзү	янғын куркынычы югары булган урман массивларында, аларда табигый су чыганаклары булмаганда, яхшыртылган автомобиль юллары янында, алардан сулыкларга кадәр килү юллары салына	

№ п/п	Күрсәткечләр	Нормативлар (оптималь күрсәткечләр)
1	2	3
	янгынга каршы сулыкта нәтижәле су запасы	елның иң эссе чорында кимендә 100 кубометр
2.11	Урман юлларын кору:	
	юл челтәрләренең гомуми тыгызлыгы (куелыгы)	Кимендә 6 чакрым - 1000 гектар гомуми мәйданга, шул исәптән янғын куркынычы түбән булган һәм янғын тиз таралмый торган урман үсентеләре өстенлек иткән кварталларда юллар челтәре куелыгы 6 км/мең гектар рөхсәт ителә, янғын куркынычы югары булган урман үсентеләре өстенлек иткән кварталларда ул бу күрсәткечтән артык булырга тиеш
	урман хужалыгы юллары	урман янғыннары белән көрәш өчен түгел, урман хужалыгы ихтыяжлары өчен кирәкле юллары булган кишәрлекләрдә урман хужалыгы интенсив алып барыла торган үзләштерелгән урманнарда корыла. 5 категория гомуми файдаланудагы юлларга тинчләштерелә һәм 3 типка бүленә. 1 тип урман хужалыгы юллары: бер полосалы, полосаларның гомуми киңлеге - 8 метр, юл кырые киңлеге – 1,75 метр. Исәпләп чыгарылган хәрәкәт тизлеге - 60 чм/сәг, сикәлтәле урыннарда 40 чм/сәг кадәр кими
	янгынга каршы юллар	3 типлы урман хужалыгы юлларына керә, жир капламының киңлеге 4,5 метрга тигез, юл кырыйларының киңлеге - 0,5 шәр метр. Аларны бар булган урман юллары челтәрләренә өстәмә коралар, янғын куркынычы булган урыннарда һәм сулыкларга автотранспорт белән үтеп керүне тәмин итәр өчен. Аларга шулай ук табигый грунт юллары, квартал урман юллары һәм төрле трассалар кертелә
2.12	Көчләрне һәм чараларны янғын сүндерү урынына илтпәп житкерү вакыты	Янғын күрәнгәннән соң 3 сәгатътән дә артмаска тиеш. Ә янғын куркынычы югары булган кишәрлекләр өчен 0,5 – 1,0 сәгатътән дә артмаска тиеш
2.13	Янғын урынына бару юлына китә торган вакытны исәпләп чыгарганда юлларның, сукмакларның яисә жәяүлеләр узып йөрерлек урыннарның сикәлтәлеген һәм жир өсте рельефын исәпкә алу өчен аларны озынайту коэффициентлары	
	1 типлы урман хужалыгы юллары өчен 3 типлы (янгынга каршы) урман хужалыгы юллары өчен	тигез урыннарда - 1,1; калкулыклы - 1,25 тигез урыннарда - 1,15; калкулыклы - 1,65
2.14	Янғын сүндерүче эшченең хәрәкәт итү тизлеге	Гадәттә 1- 3 чм/сәг (автомобиль юлыннан коралларын күтәрәп янғын урынына килгәндә)
2.15	Жир өстендә патруль уздыру маршрутларын планлаштыру:	
2.15.1	Урнаштыру урыннары	Агач-куаклар аз булган урыннарда (15% һәм аннан да түбән) һәм территория буйлап вак урман кишәрлекләре урнашканда. Кырсакагыч утыртмаларны, ерганак буйларындагы һәм балкалардагы, яшел зоналы

№ п/п	Күрсәткечләр	Нормативлар (оптималь күрсәткечләр)
1	2	3
		урманнардагы, урман-далалардагы утыртмаларны саклаганда. Стационар күзәтү пунктларыннан күзәтүгә һәм авипатрульгә өстәмә рәвештә – агач материалы эзерләү урыннарында, төрле объектлар төзү урыннарында һәм трассаларда, ял зоналарында, елгалар һәм күлләр ярлары буйлап, янгын куркынычы югары булган урыннарда
2.15.2	Патруль уздыру маршруты озынлыгы	Транспорт төренә, юллар торышына һәм саклана торган кишәрлекне карап чыгу санына бәйле рәвештә
2.15.3	Янгын куркынычы булган кишәрлекләрдә урман янгынына патруль уздыру хәрәкәте тизлеге	
	мотоцикллар, машиналар һәм башка транспорт чаралары	гомуми файдаланудагы шоссе юллары буйлап - 30 чм/сәг артык, урман юллары буйлап -15-20 чм/сәг. Урмансыз киңлекләрдә юл хәрәкәте иминлеге кагыйдәләре нигезендә арттырылырга да мөмкин

Урман хужалыгын алып баручы урман фондын биләүчеләрне урман янгыннарын сүндерү җайланмалары һәм чаралары белән тәэмин итү нормалары 2.17.1.5 таблицада күрсәтелгән.

2.17.1.5 таблица

Урман хужалыгы алып баручы урман фондын биләүчеләрне урман янгыннарын сүндерү җайланмалары һәм чаралары белән тәэмин итү нормалары

№ п/п	Янгын сүндерү чараларының исемнәре	Үлч. берәм л.	Урманчылык	Бер кишәрлек урманчылыгында үзагач эзерләүче структур бүлекчәнең урман-янгын сүндерү пункты (ПСПИ)	Искәрмә
1	2	3	4	5	6
1	Урман-янгын сүндерү модуль җайланмасы (алына торган цистерналар, шул исәптән шәхси житештерүдәге) яки су өчен 1500 литрлы резин сыешлыклар	данә	1	1	Махсус урман-янгын сүндерү автоцистерналары булганда алына торган цистерналарны булдыру мәжбүри түгел
2	Янгын сүндерү буенча урман-патруль машиналары	данә	1	1	Комплектта
3	Җайланмалы күчмә янгын сүндерү	данә	1	1	

№ п/п	Янғын сүндерү чараларының исемнәре	Үлч. берәм л.	Урманчылык	Бер кишәрлек урманчылыгында ұзагач әзерләүче структур бүлекчәнен урман-янғын сүндерү пункты (ПСПИ)	Искәрмә
1	2	3	4	5	6
	мотопомпалары, минутына 600-800 л житештерелешле				
4	Су куа торган жиңсәләр (Д=26,51, 66 мм)	п.м.	300	300	
5	Торфлы урман янғын сүндерү көпшәләре	к-т	1		Торф ятмалары булган урман кишәрлекләре өчен генә
6	100 л.с. югары булган трактордагы бульдозерлар	данә	1		
7	Сабанлы яки бүтән туфрак эшкәртә торган кораллы тракторлар	данә	1		
8	Үтеп керүчәнлегә югары булган бортлы автомобильләр яки вездеходлар	данә	1		Кешеләрне ташу өчен
9	Елга катерлары, кимендә 2 тонна йөк күтәрелешле	данә	1		Су юллары булган районнар өчен генә
10	Уткабызгыч аппаратлар	данә	5	4	
11	Юешләткечләр, күбекясагычлар	кг		20	
12	Ранецлы ут сүндергечләр	данә	10	2	
13	Һаваөрдәргечләр	данә	1	1	
14	Кул инструментлары: көрәкләр балталар китмәннәр тырмалар аркылы пычкылар	данә данә данә данә данә	30 10 10 10 3	50 5 5 5 5	
15	Эчәр сулар өчен билгеләнгән 20 литрлы чиләкләр һәм бүтән канистрлар	данә	5	2	
16	Эчәр сулар өчен билгеләнгән 20 литрлы бидоннар яисә канистрлар	данә	2	2	

№ п/п	Янғын сүндерү чараларының исемнәре	Үлч. берәм л.	Урманчылык	Бер кишәрлек урманчылыгында ұзагач әзерләүче структур бүлекчәнен урман-янғын сүндерү пункты (ПСПИ)	Искәрмә
1	2	3	4	5	6
17	Бензопычкылар	данә	2	1	
18	Электр-мегафоннар	данә	1		
19	Күтәреп йөртә торган радиостанцияләр, йөртелүче УКВ- яки КВ-диапазонлы	данә	2	2	янғын сүндерү хезмәте һәм урманчылык белән радиоәлемтә оештырылганда
20	Кизү тору өчен махсус киём (резин итек, чалбар, куртка, бияләйләр)	к-т			янғын сүндерү буенча даими команда әгъзалары санына карап
21	Беренче ярдәм аптечкасы	к-т	2	1	
22	Индивидуаль яра бәйләү пакетлары	к-т			янғын сүндерүдә катнашучылар санына карап
23	Саклагыч күзлекләр	данә			янғын сүндерү буенча даими команда әгъзалары санына карап
24	Респираторлар	данә			янғын сүндерү буенча даими команда әгъзалары санына карап
25	Су өчен кружкалар	данә			янғын сүндерүдә катнашучылар санына карап

2.17.2. Урманнарны зарарлы организмнардан саклауга карата таләпләр

Урманнарны зарарлы организмнардан яклау Россия Федерациясе Урман кодексының 54-56 статьялары һәм “Үсемлекләр карантини турында” 15.07.2000 ел, №99-ФЗ Федераль закон, 29.06.2007 ел, №414 Россия Федерациясе Хөкүмәте карары белән расланган Урманнарда санитар иминлек кагыйдәләре (алга таба – Урманнарда санитар иминлек кагыйдәләре) нигезендә гамәлгә ашырыла.

Урманнарны яклау зарарлы организмнарны (үсемлекләренә, хайваннарны, билгеле бер шартларда урманнарда һәм урман ресурсларына зарар китерерлек авыру кузгатучы организмнарны) ачыклауга һәм алар таралуны булдырмауга

юнэлдерелә, карантин объектларга кертелгән зарарлы организмнар чыганаclarы барлыкка килгән очракта, аларны локальләштерүгә һәм бетерүгә.

Урманнарда санитар иминлек кагыйдәләре урманнарны зарарлы организмнардан, шулай ук зарарлы йогынтыдан яклауның бердәм тәртибен һәм шартларын, шулай ук урманнарда санитар иминлек тәмин итүгә юнәлдерелгән урманнарда санитар иминлек кагыйдәләрен билгели.

Урманнарда санитар иминлек кагыйдәләре һәр урман районы өчен Россия Федерациясе Табиғат ресурслары министрлыгы тарафыннан билгеләнә.

Урманнарда санитар иминлекне тәмин итү максатларында түбәндәгеләр гамәлгә ашырыла:

а) урманнарны яклау ягыннан районлаштыру (урман патологиясе яный торган зәгыйфь, уртача һәм көчле зоналарны билгеләү);

б) урман патологиясе ягыннан тикшерү һәм урман патологиясе ягыннан мониторинглау;

в) зарарлы организмнар чыганаclarын локальләштерү һәм бетерү буенча авиация һәм жир өсте эшләре;

г) санитар-савыктыру чаралары (корыган һәм зарарланган урман үсентеләрен кисү, урманнарны чүптән, пычранудан һәм башка тискәре йогынтыдан яклау);

д) урманнардан файдалануга карата санитар таләпләр урнаштыру.

Арендага бирелгән урман кишәрлекләрендә санитар-савыктыру чаралары шушы кишәрлекләрнең арендаторлары тарафыннан урманнарны үзләштерү проекты нигезендә гамәлгә ашырыла.

Урманнарда санитар иминлек кагыйдәләре белән билгеләнгән таләпләр урманнарны үзләштерүне планлаштырганда исәпкә алына.

Урманнарда санитар иминлекне тәмин итү чараларын гамәлгә ашырганда алынган документлаштырылган мәгълүмат дәүләт урман реестрына кертү өчен билгеләнгән тәртиптә тапшырыла.

Урман патологиясе ягыннан тикшерү һәм урман патологиясе ягыннан мониторинг, зарарлы организмнар чыганаclarын локальләштерү һәм бетерү, санитар-савыктыру чараларын билгеләү һәм уздыру эшләре Федераль урман хужалыгы агентлыгы тарафыннан расланган методик документлар нигезендә гамәлгә ашырыла.

2.17.2.1 таблица

Урманнарны яклау чараларының еллык күләме

№ п/п	Чараларның исеме	Үлчәү берәмлеге	Таләп ителүче күләм	Искәрмә
1	2	3	4	5
1.	Урман патологиясе ягыннан тикшерү	га	2000	
2.	Туфрак казулар	чокырмлар	40	
3.	Яңа киселгән агачларны (аучылык агачларын) сайлау	м3		Кирәк булганда

№ п/п	Чараларның исеме	Үлчәү берәмлеге	Таләп ителүче күләм	Искәрмә
1	2	3	4	5
4.	Питомникларга профилактик сиптерүләр (серкәләндерүләр)	га	2,6	
5.	Орлыкларны агулау	кг		
6.	Жир өстендәге юк итү чаралары	га	335	Кирәк булганда
7. Биологик көрәш чаралары				
7.1	Оялар әзерләү	данә/га	150/125/150/125	
7.2	Ояларны рәтләү	данә	150	
7.3	Ремезлар урнаштыру	данә		
7.4	Кошлар өчен жимлекләр кору	данә		
7.5	Кырмыска ояларын киртәләү	данә	40	
7.6	Кырмыска ояларын күчерү (бүлөп чыгару)	оялар	40	
7.7	Күкәй салу урыннарын нефть белән эшкәртү	га	2013 елдан бирле 500 га	
7.8	Аттрактант тозакларын куллану	данә	400	
8. Оештыру-хужалык чаралары				
8.1	Корткыч һәм авыру чыганаclarы барлыкка килүне күзәтеп тору	мең га	4,5	
8.2	Сак почмаclarын оештыру	данә	5	
8.3	Урманны саклау буенча лаборатория жайланмаларын, күрсәтмә пособиеләрне, әдәбият сатып алу	мең сум	-/-	
8.4	Урман саклауны пропагандалау	мең сум	-/-	
9	Урманнарны чүпләрдән чистарту	га	300	Бер елга уртача

Санитар-савыктыру чараларының нормативлары һәм параметрлары 2.17.2.2 нче таблицада китерелә.

2.17.2.2 таблица

Санитар-савыктыру чараларының нормативлары һәм параметрлары

№ п/п	Күрсәткечләр	Үлч. бер.	Корыган һәм зарарланган урман утыртмаларын кисү			Урманнарны чүпләрдән чистарту	Жәмгысе
			Барлығы	шул исәптән			
1	2	3		4	5	6	7
Токым - Каен							
1.	Урманчылык таләпләре буенча ачкыланган фонд	га мең. м3	250 20,3		198 9,9		250 20,3

№ п/п	Күрсәткечләр	Үлч. бер.	Корыган һәм зарарланган урман утыртмаларын кисү			Урманнар ны чүпләрдән чистарту	Жәмгысе
			Барлығы	шул исәптән			
				тоташ	сайланма		
1	2	3	4	5	6	7	8
2.	Кисеп ташлау яки чистарту вакыты	ел	3		3		3
3.	Ел саен файдаланылучы күләм:						
	- майданы	га	83,33		66		83,33
	Сайлана торган запас:						
	- тамыр	мең. м3	6,77		3,3		6,77
	- ликвидлы	мең. м3	2,03		0,50		2,03
	- эшлекле	мең. м3	-		-		-
Токым - Усак							
1.	Урманчылык таләпләре буенча ачыкланган фонд	га мең. м3	<u>125</u> <u>10,15</u>		<u>99</u> <u>4,95</u>		<u>125</u> <u>10,15</u>
2.	Кисеп ташлау яки чистарту вакыты	ел	3		3		3
3.	Ел саен файдаланылучы күләм:						
	- майданы	га	41,67		33		41,67
	Сайлана торган запас:						
	- тамыр	мең. м3	3,38		1,65		3,38
	- ликвидлы	мең. м3	1,02		0,50		1,02
	- эшлекле	мең. м3	-		-		-
Йомшак яфраклылар жәмгысе							
1.	Урманчылык таләпләре буенча ачыкланган фонд	га мең. м3	<u>375</u> <u>30,45</u>	<u>78</u> <u>15,6</u>	<u>297</u> <u>14,85</u>		<u>375</u> <u>30,45</u>
2.	Кисеп ташлау яки чистарту вакыты	ел	3		3		3
3.	Ел саен файдаланылучы күләм:						
	- майданы	га	125	26	99		125
	Сайлана торган запас:						
	- тамыр	мең. м3	10,15	5,2	4,95		10,15
	- ликвидлы	мең. м3	3,05	1,56	1,49		3,05
	- эшлекле	мең. м3	-		-		-
Урманчылык буенча барлығы							
1.	Урманчылык таләпләре буенча ачыкланган фонд	га мең. м3	<u>375</u> <u>30,45</u>	<u>78</u> <u>15,6</u>	<u>297</u> <u>14,85</u>		<u>375</u> <u>30,45</u>
2.	Кисеп ташлау яки чистарту вакыты	ел	3		3		3
3.	Ел саен файдаланылучы күләм:						
	- майданы	га	125	26	99		125
	Сайлана торган запас:						
	- тамыр	мең. м3	10,15	5,2	4,95		10,15
	- ликвидлы	мең. м3	3,05	1,56	1,49		3,05
	- эшлекле	мең. м3	-		-		-

2.17.3. Урманнарны янадан үстерүгә карата таләпләр

Урманнарны торгызу Россия Федерациясе Урман кодексының 61, 62 статьялары, Россия Федерациясе Табигый ресурслар министрлыгының 16.07.2007 ел, №183 бoерыгы белән расланган Урманнарны торгызу кагыйдәләре (алга таба – Урманнарны торгызу кагыйдәләре) белән гамәлгә ашырыла.

Урманнарны торгызу урман кисүләр жирләрендә, янгыннан соң калган жирләрдә, бушлыкларда, урман үсентеләре белән капланмаган башка ачыклыкларда яисә урман торгызу өчен яраклы жирләрдә киселгән, корыган, зарарланган урманнарны торгызу максатларында гамәлгә ашырыла. Урманнарны торгызу урман үсентеләрен торгызуны, урманнарның биологик күптөрлелеген, аларның файдалы функцияләрен саклап калуны тәмин итәргә тиеш.

Урман торгызулар түбәндәгеләр белән тәмин ителә:

– агач материалы эзәрләү өчен арендага бирелгән урман кишәрлекләрендә – шушы урман кишәрлекләренең арендаторлары тарафыннан;

– урман кишәрлекләрендә, агач материалы эзәрләү өчен арендага бирелгән урман кишәрлекләреннән гайре, – Татарстан Республикасы Урман хужалыгы министрлыгы тарафыннан.

Урманнарны торгызу өчен билгеләнгән һәр урман кишәрлегендә урманнарны торгызу гамәлләре урманнарны торгызу проекты нигезендә гамәлгә ашырыла.

Урманнарны табигый торгызуга ярдәм итү максатларында түбәндәге чаралар күрелә:

- урман үсентеләре ябалдашлары астында шытып чыккан урман үсентеләренең яшәргә сәләтле, әлеге табигый-климат шартларында яңа урман үсентеләре булдырырга сәләтле төп урман агач токимнары (алга таба – төп урман агач токимнары) буынын (яшь агачларны) саклап калу. Ике яшькә кадәрге агач үсентеләре (үзлегеннән үсеп чыккан) яшь агачларга кертелми;

- кыйммәтле урман токимлы урман утыртмаларын кискәндә яшәргә сәләтле, яхшы тамыр жибәргән, 2,5 метрдан артык биеклектәге төп урман агач токимнарын булдыруда катнашучы урман үсентеләрен (яшь агачларны) саклап калу;

- урман үсемлекләре белән капланмаган мәйданнарда кыйммәтле агач токимнарының урман үсентеләре шытымнарын карау;

- туфрак өслеген минеральләштерү;

- мәйданнарны киртәләү.

Кыйммәтле урман агач токимнарын табигый торгызуга бәйле рәвештә урманнарны торгызу алымнары 2.17.3.1 таблицада китерелә.

**Кыйммэтле урман агач токымнарының табигый торгызылуына карап,
урманнарны торгызу алымнары**

Урман торгызу ысуллары	Агач токымнары	Урманнар типлары төркеме, урман үсү шартлары типлары	Яшэргэ яраклы үсенте һәм яшь агач күләме, 1 гектарга мең данэ
1	2	3	4
Урман-дала зонасы			
Россия Федерациясенең Европа өлешендэге Урман-дала районы			
Шытымнарны саклау чаралары ярдэмендэ урманнарны табигый торгызу	Нарат	Бик коры һәм коры наратлыклар, ярлы туфракта үсүче наратлыклар һәм ярлы туфракта үсүче катлаулы урманнар	4,0 артык
	Имэн	Бик коры һәм коры имэнлеклэр, ярлы туфракта үсүче катлаулы урманнар	3,0 артык
		Яңа имэнлеклэр һәм ярлы туфракта үсүче катлаулы урманнар, дымлы һәм тугайлыклы имэнлеклэр	2,0 артык
Туфракны минеральләштерү юлы белэн урманнарны табигый торгызу яисэ урманнарны катнаш торгызу	Нарат	Бик коры һәм коры наратлыклар, ярлы туфракта үсүче наратлыклар һәм ярлы туфракта үсүче катлаулы урманнар	1,5 - 4,0
		Яңа наратлыклар, ярлы туфракта үсүче наратлыклар һәм ярлы туфракта үсүче катлаулы урманнар	0,5 - 2,0
		Дымлы наратлыклар, ярлы туфракта үсүче наратлыклар һәм ярлы туфракта үсүче катлаулы урманнар	0,5 - 1,5
	Имэн	Бик коры һәм коры наратлыклар, ярлы туфракта үсүче катлаулы урманнар	2 – 3,0
		Яңа имэнлеклэр һәм ярлы туфракта үсүче катлаулы урманнар, дымлы һәм тугайлыклы имэнлеклэр	1 – 2,0
	Ясалма урман торгызу	Нарат	Бик коры һәм коры наратлыклар, ярлы туфракта үсүче наратлыклар һәм ярлы туфракта үсүче катлаулы урманнар

Урман торгызу ысуллары	Агач токымнары	Урманнар типлары төркеме, урман үсү шартлары типлары	Яшэргэ яраклы үсенте һәм яшь агач күләме, 1 гектарга мең данэ
1	2	3	4
		Яңа наратлыклар, ярлы туфракта үсүче наратлыклар һәм ярлы туфракта үсүче катлаулы урманнар, дымлы наратлыклар, ярлы туфракта үсүче наратлыклар һәм ярлы туфракта үсүче катлаулы урманнар	0,5 кимрэк
	Имән	Бик коры һәм коры наратлыклар, ярлы туфракта үсүче катлаулы урманнар	2,0 кимрэк
		Яңа имәнлеклэр һәм ярлы туфракта үсүче катлаулы урманнар, дымлы һәм тугайлыклы имәнлеклэр	1,0 кимрэк

Урманнарны ясалма торгызу хужалык өчен кыйммәтле урман агач токымнарын урманнарны табигый торгызуны тээмин итү мөмкин булмаганда яисэ урманнарны катнаш торгызу максатка ярашсыз булганда, шулай ук урман культуралары һәлак булган урман кишәрлекләрендэ гамәлгэ ашырыла.

Урман культураларын булдыру өчен урман кишәрлеген эзерләгәндэ шуннан соңгы барлык технологик гамәлләрне сыйфатлы үтәү өчен, шулай ук янғын куркынычын киметү һәм урман культураларының санитар торышын яхшырту өчен шартлар тудыру чаралары гамәлгэ ашырыла.

Урман кишәрлеген эзерләүгэ түбәндәгеләр керэ:

- урман кишәрлеген тикшерү;
- урманнарны торгызуны проектлау;
- урман кишәрлеген бүлеп чыгару;
- урман культураларының яисэ туфрак эшкәртү полосаларының булачак рәтләре линияләрен маркалау һәм техника эшлэү өчен куркыныч булган урыннарны билгеләү;
- майданны ауган агачлардан, ташлардан, кирәксез агач үсемлекләреннән, вак түмәрләрдән, корыган агач кәүсәләреннән тоташ яисэ полосалап чистарту;
- түмәрләрне казып алу яисэ аларның биеклеген техника йөрешенэ комачауламаслык дәрәжэдэ киметү;
- урман кишәрлеге өслеген планлаштыру, мелиоратив эшләр алып бару, авышлыкларда террасалар кисү;
- зарарлы туфрак организмнары белән башлангыч көрөш.

Туфракны эшкәртү алымнары урманнарны ясалма торгызуны проектлаганда табигать-климат шартларына, туфрак типларына һәм бүтән факторларга бәйле рәвештэ сайлап алына.

Туфракны эшкэртү барлык кишэрлеклэрдэ (таташ эшкэртү) яисэ аның бер өлешендэ (өлешчэ эшкэртү) механик, химик яисэ термик алымнар белэн гамэлгэ ашырыла. Нигезе, техника кулланып, туфракны механик эшкэртү була.

Урман культуралары төп бер агач токымының урман үсентелэреннэн (чиста токымнардан) яисэ төп берничэ агач токымыннан һәм юлдаш агач һәм куак токымнарыннан (катнаш культуралар) булдырылырга мөмкин.

Урман культуралары төп бер агач токымының урман үсентелэреннэн (чиста токымнардан) яисэ төп берничэ агач токымыннан һәм юлдаш агач һәм куак токымнарыннан булдырылырга мөмкин.

Бар булган юлдаш агач токымы жирле урман агач токымнарыннан һәм куак токымнарыннан сайлап алганда аларның төп урман агач токымына йогынтысын исәпкә алырга кирәк.

Юлдаш агач һәм куак токымнары урман культураларына кертү башлыча аларның рәтлэрен төп урман агач токымы рәтлэре белэн чиратлаштырып гамэлгэ ашырыла.

Урман культураларын булдыруның төп ысулы утырту материалының төрлө төрлэре белэн гамэлгэ ашырыла торган утыртудан гыйбарәт. Су һәм жил эрозиясенә дучар булган туфракларда, артык дымлы туфракларда һәм утырту урыннарын чүп үләннәр бик тиз басып китэ торган кишэрлеклэрдэ, шулай ук дымлылык булмаган районнарда гамэлгэ ашырырга кирәк.

Зарарлы организмнар таралу чыганакларында утыртуның (чәчүнең) башлангыч куелыгы) һәм урман культуралары составы махсус тикшеренүләр нигезендә билгеләнә.

Урман культураларын утырту һәм чәчү туфракка ашламалар, үсемлекләрне яклау чаралары кертү, шулай ук туфракны яхшырта торган махсус үләннәр чәчү белэн бергә алып барылырга мөмкин.

Күп очрактарда урман культураларын утыртуның һәм чәчүнең иң яхшы срогы – яз башы, бөреләр уяна башлаганчы.

Туфрак өслеген чүп үләннәр һәм агач-куак үсемлеклэре сырып алмасын, туфракта дым жыелсын өчен урман культураларын агротехник карау уздырыла.

Агротехник карауга түбэндәгеләр кертелә:

- үсемлекләрне үлән һәм туфрак өемнэреннэн, ком өеменнэн, туфракны су юып алып китүдән һәм жил белэн очыртудан, салкыннан кысылудан кул ярдэмендэ төзэткэләү;

- культуралар рәтлэрендэ һәм рәт араларында үлән һәм агач үсемлеклэрен юк итеп, туфракны көпшэклэндерү;

- үлән һәм кирәксез агач үсемлеклэрен юк итү һәм чыгуларын булдырмый калу;

- урман культураларын өстәү, минераль ашламалар белэн тукландыру һәм урман культураларына су сибү.

Урман зонасында агротехник карау башлыча төп урман агач токымының урман үсентелэрен чүп үләннәр һәм кирәксез тиз үсэ торган урман агач токымнары йогынтысы аркасында начар үсүдән һәм һалак булудан саклап калу максатларында уздырыла.

Агротехник карау алымнары, саны һәм озынлыгы табигать-климат шартларына, культивацияләнгән торган урман агач токымның биологик үзенчәлекләренә, туфрак эшкәртү алымына, урман культураларын булдыру ысулына, кулланыла торган утырту материалы зурлыгына бәйле була.

Чүп үләннәрне һәм кирәксез агач үсемлекләренә каршы көрәш өчен химик чаралар куллану, Россия Федерациясе урман законнары нигезендә әйләнә-тирә мохитне саклауны исәпкә алып, бик сирәк очракларда гына рөхсәт ителә.

Үсеп китү мөмкинлеге 25-85% булган урман культуралары (үсемлекләренә һәлак булган нөсхәләре урынына яңаларын утырту) өстәлгән тиеш. Тигез һәлак булмый торган урман культуралары кишәрлек мәйданы буйлап үсеп китүчәнлегенә карамастан өстәлеләр.

Урманнарны катнаш торгызу кыйммәтле урман агач токымнарын табигый торгызу тәмин ителмәгән урман кишәрлекләрендә утырту һәм чәчү юлы белән гамәлгә ашырыла.

Урман культураларын утырту һәм чәчү юлы белән кертелгән төп урман агач токымы урман үсентеләре саны урман үсентеләре шытымнарына тигез яисә аннан да күбрәк булган урман кишәрлекләре мәйданнары урманнарны катнаш торгызу биләгән урман үсентеләрен саны ким булган мәйданнарга кертелә.

Урманнарны катнаш торгызганда урман культураларының куелыгы (бер мәйдан берәмлегендә утырту яисә чәчү урыннарының саны) төп урман агач токымы урман утыртмаларының бар булган шытымнары һәм яшь агачлар санына карап билгеләнә.

Урман утыртмаларының ябалдашлары астында урманнарны катнаш торгызу гадәттә санитар-гигиеник функцияләрен арттыру максатларында яшел зоналарда, эрозиягә каршы һәм башка яклаучы урманнарда уздырыла.

Урман үсентеләре ябалдашлары астында урманнарны катнаш торгызу урман культураларының башлангыч куелыгы тиешле табигать-климат шартларында урманнарны ясалма торгызу өчен билгеләнгән норманың кимендә 50% тәшкил итәргә тиеш.

Үсеп китүчәнлеге кимендә 25% булган урман культуралары һәлак булган дип санала.

Урман агач токымнарының утырту материалына һәм урманнарны ясалма һәм катнаш торгызганда булдырылган, мәйданнары урман үсемлекләре белән капланган җирләргә кертелә торган яшь агачлар сыйфатына карата таләпләр 2.17.3.2 таблицада китерелә.

Урман агач токымнарының утырту материалына һәм урманнарны ясалма һәм катнаш торгызганда булдырылган, майданнары урман үсемлекләре белән капланган жирләргә кертелә торган яшь агачлар сыйфатына карата таләпләр

Агач токымнары	Утырту материалына таләпләр			Майданнары урман үсемлекләре белән капланган жирләргә кертеләргә тиешле яшь агачлыкларга карата таләпләр			
	яше, кимендә, ел	тамыр башланган жирдә кәүсәсе диаметры, кимендә, мм	кәүсәсе биеклеге кимендә, см	урманнар типлары төркеме яисә урман үсентеләре шартлары типлары	яше, кимендә, ел	төп токымнар агачлары саны кимендә, 1 гектарга мең данә	төп токымнар агачларының уртача биеклеге кимендә, м
1	2	3	4	5	6	7	8
Урман-дала зонасы							
Россия Федерациясенәң Европа өлешендәге Урман-дала районы							
Еламсар каен (сөялле)	1 - 2	2,0	20	Яңа һәм дымлы имән катыш урман	5	2,0	1,3
Ботаклы-чатаклы имән	1 - 2	4,0	15	Коры киң яфраклы токымлы ундырышлы балчыксыл туфрактагы урманнар һәм күчеш холыклы урманнар	7	1,5	0,9
				Яңа киң яфраклы токымлы ундырышлы балчыксыл туфрактагы урманнар һәм күчеш холыклы урманнар	7	1,5	1,1
Европа чыршысы (гади)	2 - 3	2,0	12	Дымлы киң яфраклы токымлы ундырышлы балчыксыл туфрактагы	7	1,5	1,3

Агач токымнары	Утырту материалына таләпләр			Мәйданнары урман үсемлекләре белән капланган жирләргә кертеләргә тиешле яшә агачлыктарга карата таләпләр			
	яше, кимендә, ел	тамыр башланган жирдә кәүсәсе диаметры, кимендә, мм	кәүсәсе биеклегә кимендә, см	урманнар типлары төркеме яисә урман үсентеләре шартлары типлары	яше, кимендә, ел	төп токымнар агачлары саны кимендә, 1 гектарга мең данә	төп токымнар агачларының уртача биеклегә кимендә, м
1	2	3	4	5	6	7	8
				урманнар һәм күчеш холыклы урманнар			
				Яңа һәм дымлы киң яфраклы токымлы ундырышлы балчыксыл туфрактагы урманнар һәм күчеш холыклы урманнар	7	1,5	0,7
Сукачев һәм Себер карагайлары	1 - 2	2,5	15	Яңа киң яфраклы токымлы ундырышлы балчыксыл туфрактагы урманнар һәм күчеш холыклы урманнар	5	1,5	1,4
Гади нарат Ак тирәк	2	3,0	10	Коры наратлык, киң яфраклы токымлы ундырышлы балчыксыл туфрактагы урманнар һәм күчеш холыклы урманнар	6	2,2	1,1
	1	3,0	15	Яңа һәм дымлы наратлык, киң яфраклы	6	2,0	1,3

Агач токымнары	Утырту материалына таләпләр			Мәйданнары урман үсемлекләре белән капланган жирләргә кертеләргә тиешле яшә агачлыктарга карата таләпләр			
	яше, кимендә, ел	тамыр башланган жирдә кәүсәсе диаметры, кимендә, мм	кәүсәсе биеклегә кимендә, см	урманнар типлары төркеме яисә урман үсентеләре шартлары типлары	яше, кимендә, ел	төп токымнар агачлары саны кимендә, 1 гектарга мең данә	төп токымнар агачларының уртача биеклегә кимендә, м
1	2	3	4	5	6	7	8
				токымлы ундырышлы балчыксыл туфрактагы урманнар һәм күчеш холыклы урманнар			
				Дымлы күчеш холыклы урманнар һәм киң яфраклы токымлы ундырышлы балчыксыл туфрактагы урманнар	4	0,8	2,5
Гади корычагач һәм ланцентлы (яшел)	1	2,0	12	Яңа һәм дымлы имән катнаш урманнар һәм имәнлекләр	6	2,0	1,7
				Нарат жиләкле, кымызлыклы, кара жиләкле	7	2,0	1,2
				Озын мүкле һәм сфагнумлы	7	2,2	1,0
Гади корычагач	2	4,0	15	Яңа һәм дымлы имән катнаш урманнар һәм имәнлекләр	6	2,0	1,5

Урман үрчетү Россия Федерациясе Урман кодексының 63 статьясы, Россия Федерациясе Табигый ресурслар министрлыгының 08.06.2007 ел, №149 боерыгы белән расланган Урман үрчетү кагыйдәләре (алга таба – Урман үрчетү кагыйдәләре) нигезендә гамәлгә ашырыла.

Урман үрчетү урман фонды жирләрендә һәм элегрәк су, жыл һәм башка туфрак эрозиясен булдырмау, саклык урманнарын булдыру максатында һәм урманнарның потенциалын арттыруга бәйле башка максатларда урманнар үскән башка төр категория жирләрендә гамәлгә ашырыла.

Урман үрчетүгә түбәндәгеләр карый:

- урман фонды жирләре составындагы урман булмаган жирләргә урманлаштыру (сазларны киптерү, авыл хужалыгы куллануынан чыгарылган жирләргә, чокырларны рекультивацияләү һ.б.);

- авыл хужалыгы билгеләнешендәге жирләрдә, сәнәгать, транспорт жирләрендә, су фонды жирләрендә һәм башка категория жирләрендә саклык урман утыртмалары булдыру;

- сәнәгать эшчәнлегенә аркасында бозылган жирләргә рекультивацияләгәндә урман утыртмаларын булдыру;

- санатор-курорт зоналарда һәм башка объектларда урман утыртмалары булдыру.

Урман үрчетү куелган максатлар, жир кишәрлекләре туфракларының урман үсү үзлекләренә, агач һәм куак токымнарының урман хужалыгы-биологик үзенчәлекләренә нигезләнеп гамәлгә ашырыла һәм түбәндәгеләрне тәмин итәргә тиешле:

- жирләргә һәм объектларны начар факторлардан сакларга;

- территориянең урманлы өлешен арттырырга һәм әйләнә-тирә мохиттәге шартларны яхшыртуга.

Урман үрчетү ясалма урман утыртмаларын үсентеләргә, чәчкеләргә, ботакларны утырту яки орлыкларны чәчү ысуллары белән башкарыла.

Урман үрчетү максатларында булдырылуы урман утыртмаларының төп төрләргә кырсаклагыч һәм агынтыккөйләүче урман полосалары булып тора.

Көтүлекләрдә микроклиматны яхшырту, көтүлекләргә продуктлылыгын арттыру, хайваннарны начар климат шартларынан саклау өчен урман-мелиоратив утыртмалар утыртыла.

Автомобиль һәм тимер юлларының читләрендә, һәм шулай ук аларның сак зоналарында урман утыртмалары юлларны кар һәм ком каплаудан саклау, якын-тирәдә урнашкан авыл хужалыгы биләмәләренә авыр металллар керүне булдырмый калу өчен утыртыла.

Рекультивацияләнергә тиешле жирләрдә урман үрчетү рекультивациянең техник этабын үткәргәннән соң элекке жирләргә биологик рекультивациясе (планлаштыру, уңдырышлы туфрак катламын салу, чокыр казылган жирләргә террасалау һ.б.) максатында урман утыртмалары утырту юлы белән гамәлгә ашырыла.

Су саклау зоналарында һәм су объектларының яр буе сак полосаларында урман үрчетү аларның ярлары ишелүдән, чүпләнүдән, ләм белән каплаудан һәм су ресурсларының арыклануынан саклау максатында яр ныгыткыч һәм башка урман утыртмаларын утырту юлы белән гамәлгә ашырыла.

Торак пунктлар урнашкан жирләрдә урман үрчетү әйләнә-тирә мохитне яхшырту максатларында рекреация басымнарына, сәнәгать ташландыклары

йогынтысына һәм башка начар факторларга карата тотрыклы булган урман утыртмаларын утырту юлы белән башкарыла.

Урман үрчетү буенча башкарылучы эшләрнең методлары һәм технологияләре урман үрчетү проектлары белән билгеләнә. Урман үрчетү проекты булдырылган урман үрчетү объектларының торышына карата урман үрчетү буенча эшләрне тәмамланган дип табу өчен конкрет бәяләмә критерийларын (урман-мелиоратив утыртмаларның яше, агачларның уртача озынлыгы, ябалдашларның йомыклык күрсәткечләре, майдан берәмлегендә яшәргә яраклы булган агачларның һәм куакларның саны һ.б.) үз эченә алырга тиеш.

Урман утыртмалары иң әһәмиятле (төп) агач яки куак токымнарыннан яисә берничә әһәмиятле һәм тыгыз бәйләнешле агач һәм куак токымнарыннан булдырыла ала.

Иң әһәмиятле агач токымы жирле урман булдыру токымнарыннан сайлап алына, ә уңай тәҗрибә булган очракта – интродукцияләнгәннәрдән. Ул урман үрчетү максатларына туры килергә һәм жир кишәрлегендәге урман үсү үзенчәлекләренә ярашырга тиеш.

Тыгыз бәйләнешле агач токымнарын һәм куакларны сайлап алу аларның төп токымга карата йогынтысыннан чыгып башкарыла.

Урман үрчетү буенча урман утыртмаларын булдыруның төп методы утырту булып санала, ул төрле утырту материалларны белән башкарыла ала. Утырту өчен чөчкөчләр һәм үсентеләр, һәм шулай ук ботаклар кулланыла.

Утырту материалы утырту алдыннан аны кибүдән һәм зыянлы организмнар белән зарарланудан саклау, һәм шулай ук яшәргә яраклылыгын һәм үсеш тизлеген арттыру өчен төрле матдәләр белән эшкәртелергә мөмкин.

Утыртылучы урман утыртмаларының башлангыч куелыгы һәм утырту урыннарының урнашуы агачларның һәм куакларның үсү дәрәжәсенә карап, начар факторларга карата тотрыклы булган, аеруча озын гомерле һәм урман үрчетү максатларына туры килүче урман утыртмаларының формалашуына ярдәм итәргә тиеш.

Утыртылучы урман утыртмаларының башлангыч куелыгы һәм утырту урыннарын сайлау төп агач токымының төренә, урман зонасына, урман үсү шартларының тибына, урман үрчетү методына һәм максатларына, файдаланылучы утырту материалының тибына карап билгеләнә.

Агач һәм куак токымнарын утырту туфракка ашлама, үсемлекләренә зыянлы организмнардан саклау чараларын кертәп, һәм шулай ук киләчәктә аларны ашлама буларак, печән эзерләү һәм башка максатларда куллану буенча үлән чөчү белән үрелдерелергә мөмкин.

Утыртылган урман үсемлекләрен карап тоту агротехник (агротехник карап тоту) һәм урманчылык (урманчылык карап тотуы) ысуллары белән башкарыла.

Агротехник карап тоту, кагыйдә буларак, агачларның һәм куакларның ябалдашлары йомылганчы башкарыла һәм түбәндәгечә тәэмин ителә:

– үсемлекләренә үлән һәм туфрак өемнәреннән, ком өеменнән, туфракны су юып алып китүдән һәм жыл белән очыртудан, салкыннан кысылудан кул ярдәмендә төзәткәләү;

– үлән үсемлекләрен механик юл аша бетерү белән берлектә туфракны көпшәкләндерү;

– үләнле үсемлекләрен химик чаралар белән юк итү;

– өстәмэләр (үлгән, тамырланмаган үсемлекләр урынына агачлар һәм куаклар утырту), минераль, органик ашламалар белән тукландыру һәм су сибү (планлаштырыла һәм махсус чаралар кебек үткәрелә).

Агротехник карап тотуның максаты – үләнле һәм кирәкле булмаган агач үсемлекләрен бетерү.

Карап тотуның ысуллары, алымнарының күләме, аларның кабатланучанлык вакытлары һәм агротехник карап тотуларны үткәрүнең озынлыгы (утыртканнан соң узган еллар саны) урман үсү шартларының типларыннан, культивацияләнүче агач һәм куак токымнарының биологик үзенчәлекләреннән, туфракны эшкәртү ысулыннан, урман утыртмаларын утырту методынан, кулланылучы утырту материалының зурлыгынан һәм башка үзенчәлекләреннән чыгып билгеләнә.

Чүп үләннәренә һәм агач үсемлекләренә каршы көрәш буенча химик чараларны куллану Россия Федерациясенең пестицидлар һәм агрохимикатлар белән сак эш итү турындагы законнары нигезендә рөхсәт ителә.

Минераль һәм органик ашламалар, кагыйдә буларак, ярлы (комлы, су белән юылган, киптерелгән, рекультивацияләнгән һ.б.ш.), үлән үсемлекләренә үсеп китү мөмкинлеге булмаган туфракларга кертелә.

25% алып 85% кадәр яшәп китүче урман утыртмалары (утыртылган яки чәчелгән күләм процентларыннан тере үсемлекләре яки шытымнар күләме белән) өстәлергә тиешле. Тере үсемлекләр яки шытымнар кишәрлек майданы буйлап тигез урнашмаган урман утыртмалары теләсә нинди жайлашып китүләрдә дә өстәлә.

Өстәгән вакытта утырту материалының яше культивацияләнүче үсемлекләренң яшенә яраклашырга тиеш.

Урман үрчетү максатларында утыртылган урман утыртмаларын урманчылык карап тотуы чүп булып саналган, зәгыйфьләнгән, һәлак булган агач үсемлекләрен һәм сәламәт агач һәм, калганнары яхшы үсеп китсен өчен, куакларның өлешен даими кисеп торудан, урман үрчетү максатларында файдалы функцияләренә башкаруын тәмин итүче утыртмаларны формалаштырудан гыйбарәт.

Урманчылык карап тотуы культивацияләнүче агач һәм куакларның ябалдашлары йомылганчы башкарыла.

Агачларның һәм куакларның ябалдашлары йомылганнан соң аларны карап тоту Россия Федерациясе урман законнары нигезендә гамәлгә ашырыла.

Әгәр дә утыртылган урман утыртмалары урман үрчетү проектында куелган критерийларга туры килә икән, ул чакта урман үрчетү объектларын булдыру буенча эшләр төгәлләнгән дип санала.

Урманнары карап тоту Россия Федерациясе Урман кодексының 64 статьясы, Россия Федерациясе Табигый ресурслар министрлыгының 16.07.2007 ел, №185 боекы белән расланган Урманнары карап тоту кагыйдәләре (алга таба – Урманнары карап тоту кагыйдәләре) белән гамәлгә ашырыла.

Урманнарны карап тоту Татарстан Республикасының урман планы, урманчылык буенча әлеге Регламент, һәм шулай ук урманнарны үзләштерү проекты нигезендә, агачларның һәм куакларның өлешләрән кисү, агроурманмелиоратив һәм башка төр чараларны үткәрү юыл белән урманнарның продуктивлылыгын арттыру һәм аларның файдалы функцияләрән саклау максатларында гамәлгә ашырыла.

Урманнарны карап тотуны түбәндәгеләр башкара:

- урманнардан урманнарны үзләштерү проекты нигезендә файдаланучы гражданныр һәм юридик затлар;

- Татарстан Республикасы Урман хужалыгы министрлыгы.

Урманнарны карап тотканда урманнарның токым составын һәм сыйфатын яхшыртуга, аларның төре начар йогынтыларга тотрыклылыгын һәм экологик әһәмиятен арттыруга юнәлдерелгән төрле яшьле урман утыртмаларын кисү (алга таба – урманнарны карап тоту кисүләре) башкарыла.

Эксплуатация урманнарында урманнарны карап тоту буенча чаралар, урманнарның файдалы функцияләрән саклап, тотрыклы, максималъ рәвештә нәтижәле итеп югары сыйфатлы үзагач һәм башка урман ресурслары, аларны эшкәртү продуктларын алу максатларына ирешүгә юнәлдерелгән.

Саклык урманнарында урманнарны карап тоту чаралары әйләнә-тирәлекне булдыручы, су саклаучы, сак, санитар-гигиена, сәламәтләндерү һәм урманнарның башка файдалы функцияләрән саклау максатларына ирешүгә юнәлдерелгән.

Урманнарны карап тоту кисүләре урман утыртмаларының токым составын яхшырту; урман утыртмаларының сыйфатын һәм тотрыклылыгын арттыру, урманнарның саклаучы, су саклаучы, санитар-гигиена һәм башка файдалы үзлекләрән саклау һәм көчәйтү; үзагачны техник яктан өлгертү вакытларын киметү; үзагач ресурсларынан рациональ файдалану максатларында башкарыла.

Урман утыртмаларының яшенә һәм карап тоту максатларына карап, урманнарны карап тоту кисүләренә түбәндәге төрләре башкарыла:

- яшь агачларның табигый һәм сыйфат составын һәм төп агач токымнары агачларының үсеш шартларын яхшыртуга юнәлдерелгән тоныкландырулар;

- урман утыртмаларының куелыгын көйләүгә һәм төп агач токымы агачларының үсеш шартларын яхшыртуга, һәм шулай ук урман утыртмаларының токым һәм сыйфат составын формалаштыруны дэвам иттерүгә юнәлдерелгән тазартулар;

- агачларның кәүсәсе һәм ябалдашы дөрес формалашуга уңайлы шартлар тудыруга юнәлдерелгән сирәкләүләр;

- агачларның үрчемән арттыруга уңайлы шартлар тудыруга юнәлдерелгән аркылы кисүләр;

- утыртмаларда булган яшь өметле агачларның үсеше өчен уңайлы шартлар тудыруга юнәлдерелгән өлгереп килүче, өлгергән һәм картайган утыртмаларга карата үткәрелүче яңартулар;

- формалашкан урта һәм олы яшьтәге утыртмаларда аларның составын, структурасын, төзелешен көйләү һәм максатчан токым агачлары, буыннары, яруслары үсеше өчен уңайлы шартлар тудыру юлы белән яңадан формалаштырулар;

– урман-парк ландшафтларының формалашуына һәм аларның эстетик, сәламәтләндрү кыйммәтләрән һәм тотрыклылыгын арттыруга юнәлдерелгән ландшафт формалаштырулар;

Тоныкландыру, тазарту, сирәкләү, аркылы кисү кисүләрен үткәрүнең яшьчорлары 2.17.3.3 таблицада күрсәтелгән.

2.17.3.3 таблица

Төрле урманны карап тоту кисүләрен үткәрү буенча яшь чорлары

Урманны карап тоту буенча кисүләрен төрләр	Урман утыртмаларының яше, ел				
	кисентенә яше зур булганда үсенте бирүче агач токымыннан барлыкка килгән орлыклы һәм беренче генерацияле ылыслыларның һәм каты яфраклыларның		кисентенә яше зур булганда башка агач токымнарының		
	100 яшьтән артык	100 яшьтән кимрәк	60 яшьтән артык	50 - 60 яшь	50 яшьтән кимрәк
1	2	3	4	5	6
Тоныкландырулар	10 кадәр	10 кадәр	10 кадәр	10 кадәр	5 кадәр
Тазартулар	11-20	11-20	11-20	11-20	6-10
Сирәгәйтүләр	21-60	21-40	21-40	21-30	11-20
Аркылы кисүләр	60 артык	40 артык	40 артык	30 артык	20 артык

Үзагач әзерләүгә бәйле булмаган урманнарны карап тоту чаралары уздыру таләп ителә торган мәйданнар күләмнәре 2.17.3.4 таблицада китерелә.

2.17.3.4 таблица

Яшь агачларны карап тоту һәм урманнарны карап тоту буенча үзагач белән бәйле булмаган бүтән чараларның нормативлары һәм параметрлары

Токымы:	Мәйданы, га	Кисеп ташланучы запас, м ³	Кабатланучанлык вакыты, ел	Ел саен була торган күләме		
				мәйданы, га	кисеп ташланучы запас, м ³	1 гектардан
1	2	3	4	5	6	7
Эксплуатация урманнары						
Карап тоту төре - тоныкландыру						
Нарат	63	0,49	3-5	21	0,16	8
чыршы	123	0,69	4-6	31	0,17	5
Ылыслылар жәмгысе	186	1,18		52	0,33	
Имән	34	0,21	3-5	11	0,07	6
Каты яфраклылар жәмгысе	34	0,21		11	0,07	

Тоқымы:	Мәйданы, га	Кисеп ташланучы запас, м3	Кабатланучанлык вакыты, ел	Ел саен була торган күләме		
				мәйданы, га	кисеп ташланучы запас, м3	
					гомуми	1 гектардан
1	2	3	4	5	6	7
Жәмгысе тоныкландырулар	220	1,39		63	0,40	6
Ш.и.: йомылм. культ.	100	0,50		34	0,17	5
Карап тоту төре - тазартулар						
Нарат	102	1,58	8-10	10	0,16	15
чыршы	130	2,77	4-8	26	0,55	21
Ылыслылар жәмгысе	232	4,35		36	0,71	
Өрәңге	1	0,03	4-6	-	0,01	23
Каты яфраклылар жәмгысе	1	0,03		-	0,01	
Усак	1	0,02	5-7	-	-	15
Нектарлы юкә	7	0,15	5-7	2	0,03	22
Йомшак яфраклылар жәмгысе	8	0,17		2	0,03	
Жәмгысе тазартулар	241	4,55		38	0,75	
Яшь урманнарны карап тоту жәмгысе						
ылыслы	418	5,53		88	1,04	
каты яфраклы	35	0,24		11	0,08	
Йомшак яфраклылар	8	0,17		2	0,03	
Жәмгысе	461	5,94		101	1,15	
Ш.и. йомылм. культ.	100	0,50		34	0,17	
Урманчылык буенча барлыгы						
Карап тоту төре - тоныкландыру						
Нарат	63	0,49	3-5	21	0,16	8
чыршы	123	0,69	4-6	31	0,17	5
Ылыслылар жәмгысе	186	1,18		52	0,33	
Имән	34	0,21	3-5	11	0,07	6
Каты яфраклылар жәмгысе	34	0,21		11	0,07	
Жәмгысе тоныкландырулар	220	1,39		63	0,40	6
Ш.и.: йомылм. культ.	100	0,50		34	0,17	5
Карап тоту төре - тазартулар						
Нарат	102	1,58	8-10	10	0,16	15
чыршы	130	2,77	4-8	26	0,55	21
Ылыслылар жәмгысе	232	4,35		36	0,71	
Өрәңге	1	0,03	4-6	-	0,01	23
Каты яфраклылар жәмгысе	1	0,03			0,01	
Усак	1	0,02	5-7	-	-	15
Юкә	7	0,15		2	0,03	22
Йомшак яфраклылар	8	0,17		2	0,03	

Токумы:	Майданы, га	Кисеп ташланучы запас, м3	Кабатланучанлык вакыты, ел	Ел саен була торган күлөмө		
				майданы, га	кисеп ташланучы запас, м3	
					гомуми	1 гектардан
1	2	3	4	5	6	7
жәмгысе						
Жәмгысе тазартулар	241	4,55		38	0,75	
Яшь урманнарны карап тоту жәмгысе						
ылыслы	418	5,53		88	1,04	
каты яфраклы	35	0,24		11	0,08	
йомшак яфраклылар	8	0,17		2	0,03	
Жәмгысе	461	5,94		101	1,15	
Ш.и. йомылм. культ.	100	0,50		34	0,17	

16.07.2007 ел, №185 Россия ТРМ боерыгы белән расланган Урманнарны карап тоту кагыйдэләре белән билгеләнгән күпчелекне тәшкил итүче һәр токым буенча үсеп китүчәнлек шартларының типларын, карап тотканчыга кадәр составы буенча утыртмаларның төркемен, бонитет классларын күрсәтеп, карап тоту буенча кисү режимының нормативлары, караганнан соң чыбылдыкның минималь тоташлыгы, агачлар саны яисә массасы буенча сайлап алу проценты 2.17.3.5 таблицада китерелгән.

2.17.3.5 таблица

Токым һәм сыйфат составын яхшырту максатларында Россия Федерациясенә Европа өлешендәге урман-дала районындагы урман типлары төркемнәре буенча төп урман булдыручы утыртмаларны карап тоту буенча кисү режимнарының нормативлары

Урман утыртмаларының кисүгә кадәр составы	Урман тибы төркемнәре (бонитет классы)	Карап тоту яше, ел	Тонькландыру		Тазарту		Кисенте нең яшенә (өлгергә нлегенә) карата максатчан состав
			карап тотканчыга кадәр ябалдашның минималь тоташлыгы	кисү ешлыгы, запас буенча %ы	карап тотканчыга кадәр ябалдашның минималь тоташлыгы	кисү ешлыгы, запас буенча %ы	
			караганнан соң	кабатланучанлыгы (ел)	караганнан соң	кабатланучанлыгы (ел)	
1. Нарат утыртмалары							
1.1. Чиста һәм яфраклылар кушылмасы 2 берәмлеккә кадәр булган нарат утыртмалары	мүкле (III-IV)	8-10	0,9 0,7	15-20 6-10	0,9 0,7	15-20 10-15	8С2 Б
	нарат жыләкле (II-I)	5-10	0,8 0,6	20-25 6-8	0,8 0,6	20-25 8-10	(8-9) С (1-2) Б
	катлаулы (I-Ia)	5-10	0,8 0,6	25-30 5-7	0,8 0,6	25-30 7-10	(9-10) С (1- +) Б
	кара жыләкле (I-II)	5-10	0,9 0,7	20-25 6-8	0,9 0,7	20-25 8-10	(8-9) С (1-2) Б

Урман утыртмаларынын кисууга кадэрге составы	Урман тибы төркемнэре (бонитет классы)	Карап тоту яше, ел	Тонукландыру		Тазарту		Кисенте нең яшенэ (өлгергэ нлегенэ) карата максатчан состав
			карап тотканчыга кадэр ябалдашның минималь тоташлыгы	кисү ешлыгы, запас буенча %ы	карап тотканчыга кадэр ябалдашның минималь тоташлыгы	кисү ешлыгы, запас буенча %ы	
			караганнан соң	кабатланучанлыгы (ел)	караганнан соң	кабатланучанлыгы (ел)	
	озын мүкле (III)	8-10	0,9 0,7	20-25 6-10	0,9 0,7	15-25 8-10	8С2Б
1.2. Составыда нарат күбрэк булган нарат-яфраклы (5-7 нарат, 3-5 яфраклы)	мүкле (III-IV)	4-7	0,9 0,6	20-30 6-8	0,9 0,7	20-30 10-15	(7-8) С (2-3) Б
	нарат жилэкле (II-I)	3-6	0,7 0,5	30-50 4-6	0,7 0,5	30-50 8-12	(8-9) С (1-2) Б
	катлаулы (I-Ia)	3-5	0,6 0,4	35-60 3-5	0,6 0,4	30-50 8-12	(8-10) С (0-2) Б
	кара жилэкле (I-II)	3-6	0,7 0,5	30-50 4-6	0,7 0,5	30-50 8-12	(7-9) С (1-3) Б
	озын мүкле (III)	4-7	0,8 0,6	30-40 5-7	0,8 0,6	25-35 8-12	(6-8) С (2-4) Б
1.2.1. Составыда 3-4 берэмлек нарат һәм 6-7 яфраклы булган нарат-яфраклы	нарат жилэкле (II-I)	3-5	0,7 0,4	35-60 3-5	0,7 0,4	35-60 8-10	(6-8) С (2-4) Б
	катлаулы (I-Ia)	3-5	0,6 0,3	40-70 3-5	0,6 0,4	40-60 8-10	(6-9) С (1-4) Б
	кара жилэкле (I-II)	3-5	0,6 0,3	40-70 3-5	0,6 0,4	40-50 8-10	(6-8) С (2-4) Б
	озын мүкле (III)	4-6	0,7 0,5	30-50 4-6	0,7 0,5	30-45 8-12	(5-7) С (3-5) Б
1.3. Яфраклы-наратлы (агачлар тиешле күлэмдэ булган очракта яфраклылар 7 берэмлектән артык, наратлар 3 берэмлектән кимрэк)	нарат жилэкле	3-5	0,6 0,4	40-60 3-6	0,7 0,4	40-60 10-15	(5-8) С (2-5) Б
	катлаулы	3-5	0,5 0,3	40-70 3-5	0,6 0,4	40-60 10-15	(6-9) С (1-4) Б
	кара жилэкле	4-6	0,6 0,4	40-70 4-6	0,6 0,4	40-50 10-15	(5-8) С (2-5) Б
	озын мүкле	4-7	0,7 0,4	30-60 5-7	0,7 0,5	30-45 8-12	(4-7) С (3-6) Б
2. Чыршы утыртмалары							
2.1. Чыршы утыртмалары: чиста һәм яфраклылар кушылмасы 2 берэмлеккэ кадэр булган	катлаулы (Ia-I)	8-10	0,8 0,6	15-30 5-8	0,8 0,6	15-30 6-8	(9-10) Е (0-1) Б (Ос)
	кара жилэкле (I-II)	8-10	0,8 0,5	20-35 6-8	0,8 0,6	15-25 6-8	(8-9) Е (1-2) Б (Ос)
	елга буенда урнашкан (II-III)	8-10	0,8 0,5	20-35 6-8	0,8 0,6	15-25 6-8	(8-9) Е (1-2) Б (Ос)
2.2. Чыршылы-яфраклы, составында чыршылар күбрэк булган: 5-7 чыршы һәм 3-5 яфраклы	катлаулы (Ia-I)	6-8	0,7 0,5	30-40 4-6	0,7 0,5	30-40 8-10	(9-10) Е (0-1) Б (Ос)
	кара жилэкле (I-II)	6-8	0,7 0,5	30-40 4-6	0,7 0,5	30-40 8-10	(8-9) Е (1-2) Б (Ос)
	елга буенда урнашкан (II-III)	6-8	0,7 0,5	30-40 4-6	0,7 0,5	30-40 8-10	(8-9) Е (1-2) Б (Ос)
2.2.1. Составыда 3-4 берэмлек чыршы һәм	катлаулы (Ia-I)	4-6	0,6 0,3	50-60 4-6	0,6 0,4	50-60 4-8	(8-10) Е (0-2) Б

Урман утыртмаларының кисүгә кадәрге составы	Урман тибы төркемнәре (бонитет классы)	Карап тоту яше, ел	Тоныкландыру		Тазарту		Кисенте нең яшенә (өлгергә нлегенә) карата максатчан состав
			карап тотканчыга кадәр ябалдашның минималь тоташлыгы	кисү ешлыгы, запас буенча %ы	карап тотканчыга кадәр ябалдашның минималь тоташлыгы	кисү ешлыгы, запас буенча %ы	
			караганнан соң	кабатланучанлыгы (ел)	караганнан соң	кабатланучанлыгы (ел)	
6-7 яфраклы булган чыршылы-яфраклы							(Ос)
	кара жиләкле (I-II)	4-6	0,6 0,3	50-60 4-6	0,6 0,4	40-50 4-8	(8-9) Е (1-2) Б (Ос)
	елга буенда урнашкан (II-III)	4-6	0,6 0,3	50-60 4-6	0,6 0,4	40-50 4-8	(8-9) Е (1-2) Б (Ос)
2.3. Яфраклылар чыбылдыгы астында кирәкле күләмдә чыршы булган яфраклы-чыршылы	катлаулы (Ia-I)	4-6	чикл. юк	чикл. юк 4-6	чикл. юк	чикл. юк 4-8	(8-10) Е (0-2) Б (Ос)
	кара жиләкле (I-II)	4-6	чикл. юк	чикл. юк 4-6	чикл. юк	40- 50/100 4-8	(7-8) Е (2-3) Б (Ос)
	елга буенда урнашкан (II-III)	4-6	чикл. юк	чикл. юк 4-6	чикл. юк	40- 50/100 4-8	(>4) Е (<6) Б (Ос)
3. Имән утыртмалары							
3.1. Саф чиста һәм 2 берәмлеккә кадәр башка токым катнашындагы имән утыртмалары	Яңа юкәле-чикләвекле имәнлекләр (II-I)	-	-	0,8 0,7	20-35 5-10	20-25 15-20	(8-9) Д (1-2) Лп, Е, башка ток.
	Яңа имәнлекләр (III-II; IV)	-	-	0,8 0,7	20-30 5-10	15-20 15-20	(8-9) Д (1-2) Лп, Е, башка ток.
	Дымлы эре үләнле имәнлекләр	-	-	0,8 0,7	20-35 5-10	20-25 15-20	(8-9) Д (1-2) Лп, Е, башка ток.
	Имәнлекләр дымлы юкәле (III-IV; II)	-	-	0,8 0,7	20-30 5-10	15-20 15-20	(8-9) Д (1-2) Лп, Е, башка ток.
	Елга буендагы - эре үләнле имәнлекләр (II-III)		-	0,8 0,7	20-30 5-10	20-25 15-20	(8-9) Д 1-2 Кара зирек, башка ток.
3.2. 5-7 берәмлек составында имән күпчелек тәшкил иткән катнаш утыртмалар (йомшак яфраклы һәм каты яфраклы токымнар белән)	Яңа юкәле-чикләвекле имәнлекләр (II-I)	0,7 0,5	30-45 3-5	0,7 0,5	35-40 4-6	20-35 15-20	(7-9) Д (1-3) Лп, Яс, Е
	Яңа имәнлекләр (III-II; IV)	0,7 0,6	25-35 3-5	0,7 0,6	25-35 4-6	20-25 15-20	(7-8) Д (2-3) Лп, Е, башка ток.
	Дымлы эре үләнле имәнлекләр (II-III; I)	0,7 0,5	30-40 3-5	0,7 0,5	30-40 4-6	20-30 15-20	(7-8) Д (2-3) Лп, Е, башка ток.

Урман утыртмаларынын кисуьгэ кадэрге составы	Урман тибы тэркемнэре (бонитет классы)	Карап тоту яше, ел	Тоныкландыру		Тазарту		Кисенте нең яшенэ (өлгергэ нлегенэ) карата максатчан состав
			карап тотканчыга кадэр ябалдашның минималь тоташлыгы	кисү ешлыгы, запас буенча %ы	карап тотканчыга кадэр ябалдашның минималь тоташлыгы	кисү ешлыгы, запас буенча %ы	
			караганнан соң	кабатланучанлыгы (ел)	караганнан соң	кабатланучанлыгы (ел)	
	Имэнлеклэр дымлы юкэле (III-IV; II)	0,7 0,5	30-35 3-5	0,7 0,5	30-35 4-6	20-25 15-20	(7-8) Д (2-3) Лп, Е, башка ток.
	Елга буендагы - эре үлэнле имэнлеклэр (II-III)	0,7 0,5	30-40 3-5	0,7 0,6	30-40 4-6	20-30 15-20	(7-9) Д 1-3 Кара зирек, башка ток.
3.2.1. 3-4 берэмлек составында имэн катнашулы катнаш утыртмалар	Яңа юкэле-чиклэвекле имэнлеклэр (II-I)	0,7 0,4	40-60 3-5	0,7 0,4	40-60 4-6	25-40 10-15	(6-8) Д (2-4) Лп, Е, башка ток.
	Яңа юкэле-күрэнле имэнлеклэр (III-II; IV)	0,7 0,5	30-50 3-4	0,7 0,5	30-50 4-6	25-30 10-15	(6-8) Д (2-4) Лп, Е, башка ток.
	Дымлы эре үлэнле имэнлеклэр (II-III; I)	0,7 0,4	40-50 3-5	0,7 0,4	40-50 4-6	25-35 10-15	(6-8) Д (2-4) Лп, Е, башка ток.
	Имэнлеклэр дымлы юкэле (III-IV; II)	0,7 0,5	40-50 3-5	0,7 0,5	40-50 4-6	25-35 10-15	(6-8) Д (2-4) Лп, Е, башка ток.
	Елга буендагы - эре үлэнле имэнлеклэр (II-III)	0,7 0,5	40-60 3-5	0,7 0,5	40-60 4-6	25-40 10-15	(6-7) Д 3-4 Кара зирек, башка ток.
3.3. Йомшак яфраклылар күпчелек тәшкил иткән һәм составында кимендә 3 берэмлек имән, әмма имән өстенлек итүче агачлыкларны формалаштыру өчен житәрлек күләмдә агачлары булган катлаулы утыртмалар	Яңа юкэле-чиклэвекле имэнлеклэр (II-I)	0,6 0,3	50-80 3-5	0,6 0,3	50-70 4-6		(5-7) Д (3-5) башка ток.
	Яңа юкэле-күрэнле имэнлеклэр (III-II; IV)	0,6 0,4	40-70 3-5	0,6 0,5	40-60 4-6		(4-7) Д (3-6) башка ток.
	Дымлы эре үлэнле имэнлеклэр	0,6 0,4	40-70 3-5	0,6 0,5	40-60 4-6		(4-7) Д (3-6) башка ток.
	Имэнлеклэр дымлы юкэле (III-IV; II)	0,6 0,4	40-70 3-5	0,6 0,5	40-60 4-6		(4-7) Д (3-6) башка ток.
	Елга буендагы - эре үлэнле имэнлеклэр (II-III)	0,6 0,4	40-70 3-5	0,6 0,5	40-60 4-6		(4-7) Д (3-6) К. зир., башка

Урман утыртмаларының кисүгә кадәрге составы	Урман тибы төркемнәре (бонитет классы)	Карап тоту яше, ел	Тоныкландыру		Тазарту		Кисенте нең яшенә (өлгергә нлегенә) карата максатчан состав
			карап тотканчыга кадәр ябалдашның минималь тоташлыгы	кисү ешлыгы, запас буенча %ы	карап тотканчыга кадәр ябалдашның минималь тоташлыгы	кисү ешлыгы, запас буенча %ы	
			караганнан соң	кабатланучанлыгы (ел)	караганнан соң	кабатланучанлыгы (ел)	
							ток.
4. Каен утыртмалары							
4.1. Каен утыртмалары: саф һәм өлешчә башка токымнар катнашында	нарат-жиләкле-чәчбайлы (II-I)	-	-	>0,8 0,7	20-25 5-10	25-30 10-15	(8-10) Б (0-2) С
	катлаулы вак үләнле (II-I)	-	-	>0,8 0,7	20-30 5-10	25-30 10-15	(8-10) Б (0-2) С (Е)
	кара жиләкле - вак үләнле (II-III)	-	-	>0,8 0,7	20-25 5-10	25-30 10-15	(8-10) Б (0-2) С (Е)
	озын мүкле (III-IV)	-	-	>0,8 0,7	15-20 5-10	20-25 10-15	(8-10) Б (0-2) С
	катлаулы киң яфраклы (Ia-I)	-	-	>0,8 0,7	25-35 5-10	25-35 10-15	(8-10) Б (0-2) Е (С)
	кара жиләкле-киң яфраклы (I-II)	-	-	>0,8 0,7	20-30 5-10	25-30 10-15	(8-10) Б (0-2) Е (С)
	Елга буендагы - эре үләнле (II-III)	-	-	>0,8 0,7	20-25 5-10	20-25 10-15	(8-10) Б (0-2) Е
4.2. Каенлы-усаклы утыртмалар, башка токымлы	катлаулы вак үләнле (II-I)	0,8 0,6	20-40 5	0,8 0,6	20-40 5-10	20-40 10-15	(8-10) Б (0-2) С (0-+) Ос
	кара жиләкле-вак үләнле (II-III)	0,8 0,6	20-40 5	0,8 0,6	20-40 5-10	20-40 10-15	(8-10) Б (0-2) С (0-+) Ос
	катлаулы киң яфраклы (Ia-I)	0,8 0,6	20-40 5	0,8 0,6	20-40 5-10	20-40 10-15	(8-10) Б (0-2) Е, С (0-+) Ос
	кара жиләкле-киң яфраклы (I-II)	0,8 0,6	20-40 5	0,8 0,6	20-40 5-10	20-40 10-15	(8-10) Б (0-2) Е (0-+) Ос
	елга буендагы - эре яфраклы (II-III)	0,8 0,6	20-35 5	0,8 0,6	20-35 5-10	20-30 10-15	(8-10) Б (0-2) Е (0-+) Ос
4.3. Каенлы-чыршылы (каен чыбылдыгы астында кирәкле күләмдә чыршы - чыршының икенче ярусы яки яшь агачы булган)	катлаулы киң яфраклы (Ia-I)	0,8 0,7	20-30 5	0,8 0,7	20-30 5-10	25-35 10-15	(7-10) Б (0-3) Е II яр. (Пдр) 10 Е
	кара жиләкле-киң яфраклы (I-II)	0,8 0,7	20-30 5	0,8 0,7	20-30 5-10	25-35 10-15	(7-10) Б (0-3) Е II яр. (Пдр) 10 Е
	Елга буендагы - эре үләнле (II-III)	0,8 0,7	20-30 5	0,8 0,7	20-30 5-10	25-35 10-15	(7-10) Б (0-3) Е II яр.

Урман утыртмаларының кисүгә кадәрге составы	Урман тибы төркемнәре (бонитет классы)	Карап тоту яше, ел	Тоныкландыру		Тазарту		Кисенте нең яшенә (өлгергә нлегенә) карата максатчан состав
			карап тотканчыга кадәр ябалдашның минималь тоташлыгы	кисү ешлыгы, запас буенча %ы	карап тотканчыга кадәр ябалдашның минималь тоташлыгы	кисү ешлыгы, запас буенча %ы	
			караганнан соң	кабатланучанлыгы (ел)	караганнан соң	кабатланучанлыгы (ел)	
							(Пдр) 10Е
5. Усак утыртмалары							
5.1. Усак утыртмалары: саф һәм өлешчә башка токимнар катнашында	катлаулы вак үләнле (II-I)	-	-	>0,8 0,6	30-40 5-7	30-35 10-15	(7-10) Ос (0-3) Е, Б
	кара жиләкле - вак үләнле (III-II)	-	-	0,8 0,6	30-35 5-7	25-30 10-15	(7-10) Ос (0-3) Е, Б
	катлаулы киң яфраклы (Ia-I)	-	-	>0,8 0,6	30-40 5-7	30-35 10-15	(7-10) Ос (0-3) Е, С, Б
	кара жиләкле-киң яфраклы (I-II)	-	-	0,8 0,6	30-35 5-7	25-30 10-15	(7-10) Ос (0-3) Е, С, Б
	елга буендагы - эре яфраклы (II-I)	-	-	0,8 0,7	25-35 5-7	25-30 10-15	(7-10) Ос (0-3) Е, Б
5.2. Усаклы-чыршылы (усак чыбылдыгы астында кирәкле күләмдә чыршы - икенче ярусы яки яшь агачы булган)	катлаулы киң яфраклы (Ia-I)	0,8 0,5	30-45 4-6	0,8 0,5	35-45 5-8	30-40 10-15	(7-10) Ос (0-3) Е, Б II яр. (Пдр) 10Е
	кара жиләкле-киң яфраклы (I-II)	0,8 0,6	30-40 4-6	0,8 0,6	30-40 5-8	25-35 10-15	(7-10) Ос (0-3) Е, С, Б II яр. (Пдр) 10Е
	елга буендагы - эре яфраклы (II-I)	0,8 0,6	30-40 4-6	0,8 0,6	30-40 5-8	25-35 10-15	(7-10) Ос (0-3) Е, Б II яр. (Пдр) 10Е
6. Юкә утыртмалары							
6.1. Күпмаксатлы билгеләнелешле утыртмалар, шул исәптән үзагач алу өчен							
6.1.1. Саф чиста юкә утыртмалары һәм күп булмаган күләмдә башка токимдагылар кушылмасы белән (2 берәмлеккә кадәр)	юкәлекләр катлаулы вак үләнле (II-III)	10-15	-	-	0,8 0,7	20-30 5-7	(8-10) Лп (0-2) С, Е, башка ток.
	кара жиләкле - вак үләнле (III-IV)	10-15	-	-	0,8 0,7	20-25 5-7	(8-10) Лп (0-2) С, Е, башка ток.
	катлаулы киң үләнле (I-II)	10-15	-	-	0,8 0,7	25-30 5-7	(8-10) Лп (0-2) Е, Д, башка ток.
	кара жиләкле - киң үләнле (II-III)	10-15	-	-	0,8 0,7	20-30 5-7	(8-10) Лп (0-2) Е,

Урман утыртмаларының кисүгә кадәрге составы	Урман тибы төркемнәре (бонитет классы)	Карап тоту яше, ел	Тоныкландыру		Тазарту		Кисенте нең яшенә (өлгергә нлегенә) карата максатчан состав
			карап тотканчыга кадәр ябалдашның минималь тоташлыгы	кисү ешлыгы, запас буенча %ы	карап тотканчыга кадәр ябалдашның минималь тоташлыгы	кисү ешлыгы, запас буенча %ы	
			караганнан соң	кабатланучанлыгы (ел)	караганнан соң	кабатланучанлыгы (ел)	
							Д, башка ток.
6.1.2. Составында юкәләр күпчелек булган катнаш утыртмалар	катлаулы вак үләнле (II-III)	6-8	0,8 0,6	25-35 4-6	0,8 0,6	25-35 5-7	(7-10) Лп (0-3) С, Е, башка ток.
	кара жиләкле - вак үләнле (III-IV)	6-8	0,8 0,6	20-30 4-6	0,8 0,6	25-30 5-7	(7-10) Лп (0-3) С, Е, башка ток.
	катлаулы киң үләнле (I-II)	6-8	0,8 0,5	30-40 4-6	0,8 0,5	30-40 5-7	(7-10) Лп (0-3) Е, Д, башка ток.
	кара жиләкле - киң үләнле (II-III)	6-8	0,8 0,6	25-35 4-6	0,8 0,6	25-35 5-7	(7-10) Лп (0-3) Е. Д, башка ток.
6.2. Умартачылык максатларында үстерелүче утыртмалар (нектарлы секция)							
6.2.1. Саф чиста юкә утыртмалары һәм күп булмаган күләмдә башка токымдагылар кушылмасы белән (2 берәмлеккә кадәр)	юкәлекләр катлаулы вак үләнле (II-III)	5-7	0,8 0,6	25-30 4-6	0,7 0,6	20-30 5-8	10 Лп башк. ток. бер..
	кара жиләкле - вак үләнле (III-IV)	6-8	0,8 0,6	25-30 4-6	0,7 0,6	20-30 5-7	10 Лп башк. ток. бер..
	катлаулы киң үләнле (I-II)	5-7	0,8 0,5	25-35 4-6	0,7 0,5	20-35 5-8	10 Лп башк. ток. бер..
	кара жиләкле - киң үләнле (II-III)	6-8	0,8 0,6	25-35 4-6	0,7 0,5	20-30 5-8	10 Лп башк. ток. бер..
6.2.2. Составында юкәләр күпчелек булган катнаш утыртмалар	катлаулы вак үләнле (II-III)	4-6	0,7 0,5	30-40 4-6	0,7 0,5	20-40 5-8	(9-10) Лп (0-1) б.т.
	кара жиләкле - вак үләнле (III-IV)	4-6	0,7 0,5	30-35 4-6	0,7 0,5	20-35 5-8	(9-10) Лп (0-1) б.т.
	катлаулы киң үләнле (I-II)	4-6	0,7 0,5	30-50 4-6	0,7 0,5	20-45 5-8	(9-10) Лп (0-1) б.т.
	кара жиләкле - киң үләнле (II-III)	4-6	0,7 0,5	30-35 4-6	0,7 0,5	20-40 5-8	(9-10) Лп (0-1) б.т.
7. Зирек утыртмалары							
7.1. Саф һәм составында башка йомшак яфраклы токымнар булган кара	Елга буендагы - эре яфраклы кара зирек куаклары (II-I)	10-15	-	-	0,8 0,7	20-30 5-7	(7-10) Кара зирек (0-3) Е,

Урман утыртмаларының кисүгә кадәрге составы	Урман тибы төркемнәре (бонитет классы)	Карап тоту яше, ел	Тоныкландыру		Тазарту		Кисенте нең яшенә (өлгергә нлегенә) карата максатчан состав
			карап тотканчыга кадәр ябалдашның минималь тоташлыгы	кисү ешлыгы, запас буенча %ы	карап тотканчыга кадәр ябалдашның минималь тоташлыгы	кисү ешлыгы, запас буенча %ы	
			караганнан соң	кабатланучанлыгы (ел)	караганнан соң	кабатланучанлыгы (ел)	
зирек утыртмалары	Сазлыклы-эре-үләнле кара зирек куаклары (III-II)	10-15	-	-	0,8 0,7	20-25 5-7	Д 10 К. зир., башка ток. берәм.
7.2. Составында кара зирек күпчелек булган һәм башка кыйммәтле токимнар булган катнаш утыртмалар	Елга буендагы - эре яфраклы кара зирек куаклары (II-I)	8-10	0,7 0,6	25-35 3-5	0,8 0,6	25-35 4-6	(6-8) К. зир., (2-4) Е. Д, башка ток.
8. Тирәк утыртмалары							
Саф һәм өлешчә башка токимнар катнашындагы тирәк утыртмалары		2-4	0,8 0,7	20-30 3-4	0,8 0,7	20-30 4-5	
9. Өянке утыртмалары							
Саф һәм өлешчә башка токимнар катнашындагы өянкеле утыртмалар		3-4	0,8 0,7	15-25 3-4	0,8 0,7	20-25 3-5	

Искәрмәләр:

1. Кисүләрнең максималь ешлык проценты тоташлыгы (тулылыгы) 1,0 тигез булган утыртмалар өчен китерелгән. Тоташлыкның (тулылыкның) түбәнрәк күрсәткечләрендә, тотрыклылыкның кисәк кимү куркынычы булганда һәм башка начар шартларда, һәм шулай ук техник коридор челтәрле кишәрлекләрен карап тотканда кисүләрнең ешлыгы, әлбәттә, кими.

2. Запас буенча техник коридорларны 5-7% кисеп чыкканда һәм кирәкмәгән агачларны күп күләмдә юк итәргә кирәк булганда ешлыкны арттыру рөхсәт ителергә мөмкин.

3. Урман торгызу һәм урман үрчетү буенча чаралар үткөрү таләп ителгән майданнарның зурлыклары 2.1.7.3.6 таблицада күрсәтелгән.

2.17.3.6 таблица

Урман торгызу һәм урман үрчетү буенча чараларның нормативлары һәм параметрлары

мәйданы, га

Күрсәткечләр	Урман үсемлекләре белән капланмаган урманнар	Реконструкция фонды	Киләсе чорда	Тоташ санитар	Барлыгы
--------------	--	---------------------	--------------	---------------	---------

	көөклөр	кисеп ташланганнар	агачсыз урыннар бушлыклар	жәмгысе		тоташ кисүлөр буенча диланкелөр*	кисүлөр*	
1	2	3	4	5	6	7	8	9
Урман торгызуга мохтаж жирлөр - Барлыгы:	-	329	13	342	-	3596	221	4159
алардан токымнар буенча:	-							
ылыслы	-	10	-	10	-	43	-	53
каты яфраклы	-	-	-		-	85	-	85
йомшак яфраклылар	-	319	13	332	-	3468	221	4021
Ясалма (урман культураларын булдыру) - барлыгы:	-	10	-	10	-	128	-	138
алардан токымнар буенча:	-							
ылыслы	-	10	-	10	-	43	-	53
каты яфраклы	-	-	-		-	85	-	85
йомшак яфраклылар	-	-	-		-	-	-	
Табигый урман торгызу, барлыгы:	-	319	13	332	-	3468	221	4021
алардан токымнар буенча:	-							
ылыслы	-	-	-		-	-	-	
каты яфраклы	-	-	-		-	-	-	
йомшак яфраклылар	-	319	13	332	-	3468	221	4021

* 10 елга карата күрсәткеч хисабында тоташ кисүләрнең майданы 8,5кә тапкырлана, чөнки соңгы ел алдыннан килүче алда һәм соңгы елдагы диланкеләрнең яргысы күрсәтелгән вакытка кисүдә тора һәм урман торгызу чараларына жәлеп ителә алмый. Калган 1,5 диланкеләр киләсе елдагы чор хисабында исәпкә алынырга мөмкин.

Урман торгызу һәм урман үрчетү буенча чаралар

Чараларның исеме	Күләме	Үткәру вакытлары
1	2	3
Урман культуралары өстәмәләре	37	ел саен
Урман культураларын (агротехник) карап тоту	206	ел саен
Туфракны урман культуралары өчен эзәрләү	28	ел саен
Утырту материалларын үстерү:		
а) чәчкеләрне (мең данә)	258	ел саен
б) үсентеләрне (мең данә)	50	ел саен

Урман культураларын булдыру технологиясе туфрак-типологик шартларга бәйле. Технологияләр нигезе сыйфатында Урманчылык һәм урман хужалыгын механикалаштыру буенча Бөтенроссия фәнни-тикшеренү институты тарафыннан эшләнгән урман торгызу буенча хисап-технологик карталар киңәш ителә.

Урман культураларын булдыруның иң ышанычлы ысулы утырту булып санала.

Урман торгызу эшләрендә эш урыннарын сайлап алу, урнаштыру һәм планлаштыру 2.17.3.7 таблицада китерелгән.

2.17.3.7 таблица

Урман торгызу эшләрендә эш урыннарын сайлап алу, урнаштыру һәм планлаштыру

Күрсәткечләр	Нормативлар (оптималь күрсәткечләр)
1	2
1. Эш урыннарын рациональ сайлап алу билгеләре	
1.1. Яраклаша алырдай яшь агач булганга карап	
Торгызылган дип түбәндәге кишәрлекләрне санарга:	
Йомшак яфраклы хужалыкта	1 гектарга кимендә 5 мең данә шытымнары яисә орлык нөсхәләре майдан буенча чагыштырмача тигез урнашканда
Каты яфраклы тәбәнәк кәүсәле хужалыкта	1 гектарга каты яфраклылар токымнарының шытымнары белән 400-600 данә түмәр булганда (400 данәдән ким булса – торгызу канәгатьләнәрлек түгел)
Вак шытым	1,5 м биеклектәгә нөсхәләре гомуми саныннан 2/3 артык булганда
Эре шытым	1,5 м биеклектәгә нөсхәләре гомуми саныннан 1/3 артык булганда
1.2. Урман культуралары майданнары категориясе буенча:	
Тоташ сөрү рөхсәт ителә торган	Бушлыклар, ачыктыклар, аланнар һәм авыл хужалыгы әйләнешеннән төшөп калган майданнар, киселгән урыннар һәм черегән яисә казып алынмаган түмәрләре булган иске янгын урыннары
Туфракны полосалар һәм	Киселгән урыннар, төп һәм икенчел токымнар белән

Күрсәткечләр	Нормативлар (оптималь күрсәткечләр)
1	2
буразналар рәвешендә өлешчә эшкәртү рөхсәт ителә торган	торгызылмаган янғын урыннар, 1 гектаргага артык дымлы 500 түмәргә кадәр, 600 түмәргә кадәр – яңа һәм коры туфракларда
Туфракны буразналар яисә майданчыклар рәвешендә эшкәртү рөхсәт ителә торган	Шул ук майданнар, әмма аларда тиешенчә 500дән артык һәм 600 түмәр
Туфракны өлешчә эшкәртүне таләп итә торган	Киселгән урыннар, төп токым белән канәгатләнмәслек дәрәжәдә торгызылган яисә йомшак яфраклылар белән (соры зирек, фаут усагы һәм башкалар) яисә сирәкләнгән үсентеләр
1.3. Кишәрлек урнашу рельефы буенча:	
Оптималь	Диңгез өслегеннән 500 метрга кадәр биеклектәге һәм 5 градуска кадәр тигезлек шартлары
Тракторлар кереп йөри ала торган (иминлек күзлегеннән)	6-12 градус авышлыгы (гомуми билгеләнештәге тракторлар базасында агрегатлар белән эшкәртү: көпчәкле - 8 градустан да артмаган авышлыкларда, башмаклы - 12 градустан да артмаган)
1.4. Гидрологик шартлар буенча (дым күп яратмый торган агач токымнары өчен)	
Оптималь	Туфрак-грунт сулары кимендә 30 см тирәнлектә яткан дренажланган туфраклар (мөмкин булса – туфракны эшкәртмичә, ә кирәк чакта – полосаларны фреза яисә сука белән йомшарту, буразналар яру)
Мөмкин булган	Дымы вакытлыча артып киткән туфраклар (түтәлләр һәм катламнар рәвешендә микрокалкулыклар әзерләгәннән соң) Дымы артып киткән туфраклар (дренаж каналлары ярып яисә киштергәннән соң туфракны катламнар белән әзерләү)
Мөмкин булмаган	Йомык котлованнар кишәрлекләре (киптерү юлы белән артык дымны чыгару кыенлашкан)
1.5. Урман культуралары эшләре башкарылырга тиешле кисүләргә планлаштыруга таләпләр	
Кисү калдыклары	Яндырылырга яисә 3 м киңлектәге тыгыз параллель валларга куелырга тиеш. Кисек калдыклары гомуми майданның 20%тан артмаган өлешен биләргә тиеш (вариант: кисек калдыклары бик күп булмаганда, ягъни 1 гектарга 15 скл. куб. м булганда, кисү бүлемтекләре буйлап тигез урнаштырылырга мөмкин)
Агачсыман	Барлык агач материалы урман культуралары эшләре башланганчы тулысынча алып бетерелергә тиеш.
Агач материалының өске складлары һәм йөк төяү майданнары били торган майдан	10 гектардан кимрәк булган диләнкеләрдә ул гомуми майданның 10% артмаган өлешен биләргә тиеш. Барлык кисү урыннарында ул урманнар торгызу эшләрен уздырырга яраклы хәлгә ктерелергә тиеш (агач материалын тулысынча жыеп алу, шул исәптән аска салынганнарын, кисек калдыкларын, бульдозер белән микрорельефны тигезләү һәм башкалар)
Урман бүлемтекләрен машина белән эшкәртү барышында минеральләштерелгән туфрак өслеге күләме:	
а) урман культуралары булдырылырга тиешле	Көлсу авыр балчык һәм суглин дымлы туфракларда (кара жиләкле, озын мүкле наратлыклар һәм чыршылыклар) – урман бүлемтекләре

Күрсәткечләр	Нормативлар (оптималь күрсәткечләр)
1	2
	мәйданының 20%ы. Коры комлы туфракларда (лишайниклы наратлыклар) - урман бүлемтекләре мәйданының 15%тан артмаган өлеше.
б) табигый яңартылырга тиешле	Көлсу комлы яхшы дренажланган туфраклардагы тигезлек урманнарында (нарат жыләкле наратлыкларда) 15-20% өлешен минеральләштерү рөхсәт ителә (үзлегеннән орлыкларын чәчүне тәэмин итеп). Табигый яңартылуга ярдәм итү өчен бүлеп бирелгән кисү урыннарында туфракны минеральләштерү гомуми мәйданның кимендә 20-30%ында уздырылырга тиеш (шытымнарны саклап калу шарты белән).
Түмәрләрнең биеклеге	Диаметрының 1/3ыннан артмаган, диаметры 30 сантиметрдан нечкәрәк, 10 сантиметрдан артмаган
1 гектарга түмәрләр саны - 600 данәдән артык	Жир белән тигез өлештә алдан түмәрләрне казып чыгармыйча, чистартмыйча, кисеп алмыйча сукалар, фрезалар, урман утырту машиналары, культиваторлар белән эшләү рөхсәт ителми. Эре утырту материалларын механикалаштырылган утырту алдыннан полосалап казып алу юлдаш һәм куак токымнары үсентеләре белән капланган кисүләр урыннарында аеруча нәтижәле була (полосаларның киңлегенә 2 м.).
1.6. Кишәрлекләргә урман культуралары фондына кертүнең рөхсәт ителмәгән үзенчәлекләре	
Урманчылык алып баруындагы	Хужалык өчен кыйммәтле токымнар белән табигый рәвештә канәгатьләнәрлек яңара торган мәйданчыклар
Техник-икътисади	Су бастырылырга яисә корылмалар куелырга тиешле жирләр. Хужалык йогынтысы өчен мөмкин булмаган, күләме һәм әһәмияте буенча зур булмаган, аерым урнашкан, ерак урнашкан, урман культуралары булдыру өчен икеләтелгән чыгымнар таләп итүче мәйданнар
туфракның тамырлар үтеп керерлек тыгыз катламы тирәнлегенә буенча	Шуннан артык түгел: катнаш урманнарда – чыршы өчен 50 см һәм нарат өчен 80 см; киң яфраклы урманнарда – чыршы өчен 60 см һәм нарат өчен 120 см киң яфраклы урманнарда – чыршы өчен 60 см һәм нарат өчен 120 см
2. Кишәрлекләр конфигурациясе һәм күләме	Туры почмаклы яисә трапеция сыман, агрегатлар эшләү өчен уңайлы. Эре массивлар рәвешендә, мөмкин кадәр тигез яклы
3. Кишәрлекне жирлектә беркетү	Урман культуралары эшләрен алып бару өчен бүлеп бирелгән барлык мәйданнар почмак үлчәү рәвешендә фотога төшерелгәннән соң, сызыклары кисешкәш жирләрдә (кишәрлек яклары) баганалар утырту юлы белән шушы урында беркетелә. Баганалар озынлыгы 2 м, диаметры 12-16 см булырга һәм багананың өске очында төргә белән ике мәртәбә ышкып алып ясалган чокырда (яңагында) тиешле язучы ясалырга тиеш.
	Барлык кишәрлекләр сызымда квартал челтәренә бәйләп, ачык визирлар яисә табигый чикләр белән чикләнгән булырга тиеш. Урман культуралары проектына кушып бирелүче сызымнарда шулай ук утырту материалын казып кую чокырларның кайда урнашуы, техника туктап торы урыннары, буразналар, борылып китүче полосалар юнәлеше һәм эшкәртелми торган мәйданнар

Күрсәткечләр	Нормативлар (оптималь күрсәткечләр)
1	2
	<p>(юллар һәм башкалар) ачык итеп билгеләнергә тиеш. Сызымнар 1:10000 масштабында төзелә, кишәрлек мәйданы 0,1 гектарга кадәр төгәллек белән исәпләнә.</p> <p>Фотога төшерү белән бергә (урман культураларын булдыру буенча билгеләнгән алымнарга бәйлә рәвештә) мәйданны урында һәм сызымда үсү шартлары буенча бер үк төрлө кишәрлекләргә, шулай ук блоklarга (әгәр янгынга каршы чокырлар казу зарур булса) кишәрлекләргә алдан бүлгәләү гамәлгә ашырыла.</p>
4. Урманчылык территориясендә урман культураларын, предприятиеләр урнаштыру	<p>Кишәрлекләр урман культуралары эшләрен төрлөрә һәм аларны башкару вакытлары буенча мөмкин кадәр бер урында, ахыр чиктә якындагы кварталларда (блоklarда) тупланган булырга тиеш. Моның өчен мондый блоklar жыелмасын алдан эзерләп куялар, алар өчен (туфрак өлгерү срокларын исәпкә алып) эшләрне башкару графикларын һәм техника (эш урыннары) хәрәкәте өчен барлык урманнар торгызу эшләрә буенча уртақ итеп тә, иң мөһимнәре өчен аерым да рациональ маршрутлар эзерлиләр (агачлар утырту, туфракны эзерләү, урман культураларын карау, питомник кору һәм утырту материалларын казып алу һәм башкалар).</p>
5. Техника өчен туктап тору урыннарын һәм тиешле эшләр башкару сезонна эшчеләрне яшәү өчен урнаштыру	<p>Эшкәртелергә тиешле кишәрлекләр (блоklar, кварталлар) мөмкин кадәр территория үзәгендә иң ерак урнашканыннан 10 километрдан ла артык булмаган жирдә урнашырга тиеш. Эшләр күп булып та, эшчеләрне һәр көн саен эш урыннарына илтү мөмкин булмаганда яисә моны нинди дә булса сәбәпләр аркасында башкару мөмкин булмаганда, аларның техник туктап тора торган урыннар янәшәсендә күчмә йортларда, кыр лагерларында яисә торақ пунктта вакытлыча яшәүләрә оештыралар.</p>
6. Кишәрлектә утырту материалы өчен казып кую чокырларын урнаштыру (чәккеннәре алмаштырыла торган запасы булган тракторлар)	<p>Чәккеннәре утыртканда аларны китерүнең максималь аралары 50 метрдан артмаска тиеш. Казып кую өчен калкулыктагы, су басмый торган, жил һәм кояш тими торган, туфрагы жиңел булган урыннар сайлап алына.</p>
7. Урман культуралары кишәрлекләрендә эш урыннарын урнаштыру:	
Туфрак кулдан эшкәртелеп	Бер-берсенә 3 м якин түгел
Киселгән агачларны һәм куакларны кулдан жыю	Куак кискечләр эшли торган урыннан 30 метрдан якин түгел
2 куак кискечнең берьюлы эшләве	Бер-берсенә 60 м якин түгел
Ике һәм аннан да күбрәк агрегат бер үк вакытта туфрак эшкәрткәндә	<p>Сөзәклек буенча - бер-береннән 60 метрдан да якин түгел (бер үк вертикаль буенча техника һәм кешеләр эшләү рөхсәт ителми). Горизонталь буенча - 30 метрдан якин түгел</p>
Тамырлары казып алына торган теләсә нинди эшләр башкару барышында	Тамырказыгычтан 50 метрдан да якин түгел
Урманнарны механикалаштырылган утыртуда	Агрегат артынан төзәтеп йөрүче эшчеләр аңардан 10 метрдан да якин түгел. Агрегат борылып киткәндә, башка жиргә күчкәндә, каршылыкларга тап булганда үсентеләр утыртучылар трактор

Күрсәткечләр	Нормативлар (оптималь күрсәткечләр)
1	2
	туктаганнан соң тракторчы сигналы буенча эш урыннарыннан китәргә тиеш. Агрегат хәрәкәттә вакытта аларга аннан тушәргә, аңа утырырга яисә утырту материалын тутырырга рөхсәт ителми. Берничә агач утырту агрегаты бер үк кишәрлектә берьюлы эшлэгәндә бер-берләреннән 20 метрдан да якин булмаска тиеш.
8. Кишәрлекләрдә эшләү урыннарын (чокырлар, буразналар, полосалар) урнаштыру:	Мөмкин кадәр туры сызык буйлап бер-беренә параллель урнашкан кишәрлекнең озын ягы буенча
Чокыр-чакырлы рельефлы урында	Чокырлар авышлыкта аркылы урнашырга тиеш
Дымлы туфракларда (кара жиләкле урманнарда) һәм дымлы (озын мүкле) туфракларда	Туфракны киптерү максатларында сулар агып төшү юнәлеше буенча (сөзәклек буенча), аларны табигый су агып төшү чокырларына яисә гамәлдәге мелиоратив челтәрләргә кушып, буразналар яралар
9. Полосалар үзәкләре арасындагы ераклык (буразналар, культуралар рәтләре):	
Туфракны өлешчә эшкәрткәндә	Төп токымны утыртуның әлегә урман үсү районы өчен билгеләнгән санын тәэмин итәргә һәм кирәк булганда агрегаталар (катоклар һәм башкалар) өчен булчак культуралар рәтләре арасында (киңлегә кимендә 3 метрлык) узып йөрү урыннары салынырга тиеш.
Рәтләр арасындагы ераклык	Нарат культуралары өчен - 3-4 м, чыршы өчен - 4 м, карагай өчен - 5 метрга якин, кедр өчен - 6 метрга якин (тамырларын казып алганда нарат һәм чыршы өчен 5 метрга кадәр арттырылырга мөмкин)
10. Культуралар рәтләрендә утырту материаллары арасындагы ераклык:	
Чәчкеннәр	0,50-0,75 м кадәр
Эре утырту материалы (үсентеләр)	0,75-1,50 м (күләменә һәм токымына карап)
11. Урман культураларының 1 гектарына башлангыч куелык (урман утыртканда):	
Уңайлы үсү шартларындагы кисүләрдә	4 мең данәдән азрак булмаган
Аеруча коры урыннарда	7-8 мең данәгә кадәр
12. 1 гектарга карата нарат культураларының куелыгы:	
Туфракны өлешчә эзәрләгәндә	8 мең данәгә кадәр
Тоташ булганда	10-20 мең данәгә кадәр
Хрущевланган	15-20 мең данә

Күрсәткечләр	Нормативлар (оптималь күрсәткечләр)
1	2
мәйданчыкларда һәм кайры асты кандаласы чыганакларында	
Азкыйммәте утыртмаларны өлешчә реконструкцияләгәндә	Урман культураларының оптималь куелыгынан кимендә 50%
13. Урман культуралары өстәмәләре	Чәчкеннәр һәм утыртмалар шактый корыганда (10%тан артыграк)
14. Урман культуралары исәптән төшереп калдырылырга тиеш	Үсеп китүләре 25% ким булганда (комнарны беркетә торган токымнардан тыш)
15. Урманнарның табигый яңару чоры	3-5 ел (һәрбер урман хужалыгы районы өчен аерым билгеләнә)

Төп өстенлек итүче токым	Урман типлары төркеме																				
	С бел.	С бр.	С чер	С пр.	С сф.д.	С тр.лп	С к.ч.	С слж.	С т.ос	Е бр.	Е ө.	Е пр.	Е сф.д.	Е слж.	Е к.	Д слж.	Д пм.	Б ос	Б т.ос.	Зир.	Тал
1	2	3	4	5	6	7	8	9	10	11	12	13	14	15	16	17	18	19	20	21	22
3. Шытымны саклау																					
С, Л	-	+	+	-	-	+	+	-	-												
Е, П									-	+	-	-	+	-							
Д, Я, Кл Элмә															-	-					
Б		-	+	-		+	+	-	-	+	-	-	-		-	-					
Ос, Т			+	-		+	+	-	-	+	-	-	-		-	-					
Лп						-	-	-						-	-	-					
К. зирек.																				-	
Тал др.																					
4. Урман культуралары																					
С, Л	+	+	+	-	-	+	+	+	+												
Е, П										+	+	-	-	+	+						
Д, Я, Кл Элмә																+	-				
Б		+	+	-	-	+	+	+	+	+	+			+	+	+					
Ос, Т			+	-	-	+	+	+	+	+	+			+	+	+					
Лп								+		+						+					
К. зирек.																				-	
Тал др.																					-

Искәрмәләр: +- киңәш ителүче чара;

- - киңәш ителми торган чара;

буш графа - әлеге токым бу урманнар типларының төркемнәренә хас түгел.

2.18. Урман үсү зоналары һәм урманлы районнар буенча урманнардан файдалануга карата таләпләрнең үзенчәлекләре

"Россия Федерациясендә урман үсү зоналары һәм урманлы районнар исемлеген раслау турында" 09.03.2011 ел, № 61 Рослесхоз боерыгы нигезендә Урманчылыкның барча территориясе Россия Федерациясенең Европа өлешендәге урман-дала районында урнашкан.

Бүлектә китерелгән нормативлар Россия Федерациясенең Европа өлешендәге урман-дала зонасының урман-дала районына туры килә.

3 БҮЛЕК. УРМАННАРДАН ФАЙДАЛАНУДАГЫ ЧИКЛЭҮЛЭР

3.1. Урманнарны максатчан билгеләнеше төрлөрә буенча чикләүләр

Урманнарны максатчан билгеләнеше төрлөрә һәм яклаучы урманнар категорияләре буенча чикләүләр 3.1 таблицада китерелә.

3.1 таблица

Урманнарны максатчан билгеләнеше төрлөрә буенча чикләүләр

№ п/п	Урманнарны максатчан билгеләнеше	Урманнарны файдалану буенча чикләүләр
1	2	3
1.	Су саклау зоналарында урнашкан урманнар	Тыела: 1) урман утыртмаларын тоташ кисү; 2) урманнарны саклау һәм яклау өчен, шул исәптән фәнни максатларда агулы химия препаратлары куллану; 3) авыл хужалыгын алып бару, умартачылык һәм печән чабудан гайре; 4) урман плантацияләре булдыру һәм эксплуатацияләү, урман эшкәртү инфраструктурасы булдыру; 5) линияле объектлардан һәм гидротехника корылмаларыннан гайре, капитал төзелеш объектлары урнаштыру.
2.	<p>Табигый һәм башка төр объектларны саклау функциясен үтәүче урманнар:</p> <p>Россия Федерациясе субъектлары милкендә булган, гомуми кулланылыштагы тимер юл, гомуми кулланылыштагы федераль автомобиль юллары, гомуми кулланылыштагы автомобиль юллары буйларындагы саклык урманнары полосалары</p> <p>а) урман-парк зоналары</p>	<p>Урман утыртмаларын тоташ кисү тыела.</p> <p>Тыела: 1) техник регламент белән каралган киңлектән киңрәк итеп линияле корылмаларны кисү; 2) урманда аяк асты жәймәсен һәм мүк жыю и әзерләү.</p> <p>Тыела: 1) урманнарны саклау һәм яклау өчен, шул исәптән фәнни максатларда агулы химия препаратлары куллану; 2) эшчәнлек төрләрен аучылык хужалыгы</p>

№ п/п	Урманнарның максатчан билгеләнеше	Урманнарны файдалану буенча чикләүләр
1	2	3
	б) яшел зоналар	<p>өлкәсендә башкару; 3) авыл хужалыгын алып бару; 4) файдалы казылма ятмаларын эшләп чыгару; 5) гидротехника корылмаларыннан гайре, капитал төзелеш объектларын урнаштыру. 6) урман плантацияләре булдыру һәм эксплуатацияләү, урман эшкәртү инфраструктурасы булдыру.</p> <p>Тыела: 1) урманнарны саклау һәм яклау өчен, шул исәптән фәнни максатларда агулы химия препаратлары куллану; 2) эшчәнлек төрләрэн аучылык хужалыгы өлкәсендә башкару; 3) авыл хужалыгы алып бару, печән чабу һәм умартачылыктан гайре, шулай ук авыл хужалыгы алып бару, печән чабу һәм умартачылык максатларында койма кою; 4) файдалы казылма ятмаларын эшләп чыгару; 5) капитал төзелеш объектлары урнаштыру, гидротехник корылмалардан, элемтә линияләреннән, электрүткәргеч линияләрдән, жир асты торбаүткәргечләреннән гайре; 6) урман плантацияләре булдыру һәм эксплуатацияләү, урман эшкәртү инфраструктурасын булдыру.</p>
3.	Кыйммәтле урманнар	<p>Урман үсентеләрен тоташ кисүләр, әгәр сайлап алып кисүләр яклаучы урманнарның максатчан билгеләнешен саклап калуны тәмин итә торган үз функцияләрен югалта барган урман үсентеләрен алмаштыруны тәмин итми торган очраклардан гайре. Тыела: 1) линияле объектлардан һәм гидротехника корылмаларыннан гайре, капитал төзелеш объектларын урнаштыру; 2) урман плантацияләрен булдыру һәм эксплуатацияләү, урман эшкәртү инфраструктурасын булдыру.</p>
4.	Эксплуатация урманнары	Урманнарны файдалануның барлык төрләре рөхсәт ителә.

3.2. Махсус сакланучы урман кишәрлекләре буенча төрләрне чикләү

Махсус сакланучы урман кишәрлекләренә карата хокукый режим Россия Федерациясе Урман кодексының 102, 107 статьялары, Россия Федерациясе Табигый ресурслар министрлыгының "Су саклау зоналарында урнашкан урманнарны, табигый һәм башка объектларны яклау функциясен үтәүче урманнарны, кыйммәтле урманнарны, һәм шулай ук махсус яклана торган урман кишәрлекләрендә урнашкан урманнарны файдалану, саклау, яклау, яңадан үстерү үзенчәлекләрен раслау турында" (алга таба – Үзенчәлекләр) 14.12.2010 ел, № 485 боерыгы белән регламентлана.

Махсус сакланучы урман кишәрлекләрендә максатчыл билгеләнеше һәм фйдалы функцияләре ярашмаган эшчәнлек башкару тыела.

Махсус сакланучы урман кишәрлекләре төрләре буенча чикләү 3.2 таблицада күрсәтелгән.

3.2 таблица

Махсус сакланучы урман кишәрлекләре төрләре буенча чикләүләр

№ п/п	Махсус сакланучы кишәрлек төрләре (МСК)	Урманнарны файдаланудагы чикләүләр
1	2	3
1.	Су объектлары, чокыр сөзәклекләрендә урнашкан ярсаклагыч, туфраксаклагыч урман кишәрлекләре. Киңлекләре түбәндәгечә булган ярсаклагыч полосаларның чикләрендәге урман кишәрлекләре: кире яки нульле авышлыкка ия булган су яры өчен - 30 м; өч градуска кадәр авышлыкка ия булган су яры өчен - 40 м; өч һәм аннан да югарырак градуска кадәр авышлыкка ия булган су яры өчен - 50 м; агар сазлыклар һәм агынты күлләрнең һәм тиешле су агымнары чикләрендә урнашканнар өчен - 50 м; Чокыр сөзәклегендә урнашкан, чокыр кырыена тоташучы урманнар һәм 50 метрга кадәрге киңлектәге урман полосалары.	Тыела: - Россия Федерациясе Урман кодексының 17 статьясының 4 өлешендә, 21 статьясының 5,1 өлешендә каралган очраклардан гайре, тоташ кисүләрне үткәргә; - урман эшкәртү инфраструктурасын булдыру; - урман плантацияләрен булдыру; - авыл хужалыгын алып бару, умартачылык һәм печән чабудан гайре; - линияле объектлардан һәм гидротехника корылмаларыннан гайре, капитал төзелеш объектларын урнаштыру; - әлеге урман районында табигый шартларда үсеп китә алмаган агачлар, куаклар, лаианалар, башка урман үсемлекләре төрләренә (токимнарының) интродукциясе. Сайланма кисүләрне бары тик һәлак булган һәм зарарланган урман утыртмаларына карата гына
2.	Урмансыз киңлекләр белән чиктәш	

№ п/п	Махсус сакланучы кишәрлек төрләрә (МСК)	Урманнарны файдаланудагы чикләүләр
1	2	3
	урман авызлары. Урмансыз киңлекләр чикләреннән 100 м киңлектә урнашкан, урман кырыеннан кимендә 1,5-2,0 км ераклыктагы урман авызлары.	башкарырга ярый. Даими урманорлык кишәрлекләрендә агач токымнарының жिमеш жирүен карап тоту тәртибендә сайланма кисүләрне башкару рөхсәт ителә.
3.	Даими урманорлык кишәрлекләре Табигий югары сыйфатлы урманнарның һәм урман культураларының озак вакытлы чор дәвамында кыйммәтле чәчүлекле сыйфатлары булган агач токымнары орлыкларын алу һәм даими эзерләү өчен формалаштырылган югары житештерүчәнлекле кишәрлекләре.	
4.	Халыкара Кызыл китапка, РФ Кызыл китабына һәм РФ субъектларының Кызыл китапларына кертелгән реликтив һәм эндемик үсемлекләре булган урман кишәрлекләре.	
5.	Сирәк һәм югалу куркынычы янаган кыргый жәнлекләрнең яшәү урыннары. Халыкара Кызыл китапка, РФ Кызыл китабына һәм РФ субъектларының Кызыл китапларына кертелгән сирәк һәм югалу куркынычы янаган кыргый жәнлекләрнең яшәү урыннары булган урман кишәрлекләре.	
6.	Тыюлыклы урман кишәрлекләре. Озак вакытлы чор дәвамында табигий формалашкан, хужалык эшчәнлегә һәм рекреация белән аз жимерелгән 100-150 гектар мәйданлы, дәүләт табигий тыюлыгы һәм милли парктарның тыюлык зоналары чикләренә кермәүче урман кишәрлекләре.	Тыюлыклы урман кишәрлекләрендә түбәндәгеләр рөхсәт ителми: 1) урман утыртмаларын кисү; 2) урманнарны саклау һәм яклау өчен, шул исәптән фәнни максатларда агулы химия препаратларын куллану; 3) авыл хужалыгын алып бару; 4) файдалы казылма ятмаларын эшләп чыгару; 5) капитал төзелеш объектларын урнаштыру. 6) урман эшкәртү инфраструктурасын

№ п/п	Махсус сакланучы кишәрлек төрләре (МСК)	Урманнарны файдаланудагы чикләүләр
1	2	3
		булдыру; 7) урман плантацияләрен булдыру.
7.	<p>Башка махсус сакланучы урман кишәрлекләре:</p> <p>Тау районнарында урмансыз киңлекләр белән чиктәш жирдә аның өске чиге буйлап 200 м киңлектәге урман киңлекләре.</p> <p>Урмансыз киңлекләрләр арасында урнашкан 100 га урман кишәрлекләре.</p> <p>Тау районнарында 100-200 м киңлектәге полосалар, жирле шартларга бәйлә рәвештә, 2,5 мең га артык майданда су жыю чикләре буенча дулкыннар һәм субүләрләр буенда урнашкан, 20°тан артык дулкыннар һәм субүләрләр барлыкка китерә торган.</p> <p>Сөзәклек экспозициясенә бәйсез рәвештә 30° текә урыннар авышлыкларындагы урман кишәрлекләре.</p> <p>Дәүләт табигать заказниклары һәм башка махсус сакланылучы табигать территорияләре чикләрендәге, майданнары аларны барлыкка китергәндә билгеләнә торган урман кишәрлекләре (МСТТ аерым урман кишәрлекләрендә файдалану режимы башка территориягә караганда катгый урнаштырылганда).</p> <p>Майданнары аларны барлыкка китергәндә билгеләнә торган, эмма федераль эһәмияттәге махсус сакланылучы табигать территорияләре чикләре буйлап кимендә 1000 м киңлектәге полосалы саклау зоналары чикләрендәге урман кишәрлекләре.</p>	<p>Тыела:</p> <ul style="list-style-type: none"> - Россия Федерациясе Урман кодексының 17 статьясының 4 өлешендә, 21 статьясының 5,1 өлешендә каралган очрактардан гайре, тоташ кисүләргә үткәргә; - урман эшкәртү инфраструктурасын булдыру; - урман плантацияләрен булдыру; - авыл хужалыгын алып бару, умартачылык һәм печән чабудан гайре; - линияле объектлардан һәм гидротехника корымаларынан гайре, капитал төзелеш объектларын урнаштыру; - әлеге урман районында табигый шартларда үсеп китә алмаган агачлар, куаклар, лаианалар, башка урман үсемлекләре төрләренә (токимнарының) интродукциясе. <p>Сайланма кисүләргә бары тик һәлак булган һәм зарарланган урман утыртмаларына карата гына башкарырга ярыш. Даими урманорлык кишәрлекләрендә агач токимнарының жимеш жирүен карап тоту тәртибендә сайланма кисүләргә башкару рөхсәт ителә.</p>

№ п/п	Махсус сакланучы кишәрлек төрлөрө (МСК)	Урманнарны файдаланудагы чикләүләр
1	2	3
	<p>Көртлекләрнең гөлдөрәү урыннары тирәли 300 м радиустагы урман кишәрлекләре, 10 мең га урманга 3 тән артык шундый урман кишәрлеге исәбеннән.</p> <p>Елганың яисә кондызлар яши торган бүтән су объектының һәр яры буйлап 100 м киңлектәге урман полосалары.</p> <p>Бал бирә торган кишәрлекләр (өлгереп килүче, өлгергән һәм картайган урман үсентеләре, даими умартачылыклар тирәли 3 км радиуста юкә һәм ак сәрби өстенлек итә торган урманнар).</p> <p>Агачларны даими рәвештә жентекләп үлчәү һәм озак чорда агач-куак үсентеләре белән капланган урында урман корылышы яисә урман хужалыгы тамгалары белән төзекләндерелгән һәм урман корылышы планшетларына кертелгән үсентеләрне төгәл чагылдыру өчен билгеләнгән даими сынау майданнары.</p> <p>Шифаханәләр, балалар лагерьлары, ял йортлары, пансионатлар, туристик базалар һәм башка дөвалау һәм савыктыру учреждениеләре тирәли 1 километрдан артык булмаган радиуста (дөвалау-савыктыру урыннарын шифаханә (тау шифаханәсе) саклау округларының беренче, икенче һәм өченче зоналарында яисә урман хужалыгын алып баруның һәм урманнардан файдалануның шундый ук режимы булган яклаучы урманнарның бүтән категорияләре урманнарында урнашмаган булсалар, алар бүленәләр.</p>	

№ п/п	Махсус сакланучы кишэрлек төрлөре (МСК)	Урманнарны файдаланудагы чиклөөлөр
1	2	3
	100 до 250 м киңлектөгө урман полосалары, жирле шартларга карап, федераль яисэ региональ туристик маршрутның ике ягына таба да.	
	Авыл торак пунктлары һәм бакчачылык ширкөтлөре тирэли 1 км киңлектөгө урман кишэрлеклөре.	

Искәрмә. Махсус якланучы урман кишэрлеклөре урнашкан жир һәм аларның майданы урманнар коруны проектлаганда күрсәтелә.

3.3. Урманнарны файдалану төрлөре буенча чиклөөлөр

Урманнарны файдалану төрлөре буенча чиклөөлөр 3.3 таблицада күрсәтелгән.

3.3 таблица

Урманнарны файдалану төрлөре буенча чиклөөлөр

№ п/п	Урманнардан рөхсәтле файдалану төрлөре	Урманнарны файдаланудагы чиклөөлөр
1	2	3
1.	Үзагач эзерләү	Диләнке хисабын узып китүче (үзагач алу өчен мөмкин булган күләм) күләмдөгө, һәм шулай ук кисентеләрнең яшен бозып үзагач эзерләү тыела (Россия Федерациясе Урман кодексының 29 статьясындагы 4 өлеше). 01.08.2011 ел, № 337 Рослесхоз боерыгы белән расланган Үзагач эзерләү кагыйдәләре нигезендә: а) елга һәм чишмә үзәннәрен сөйрәмә жир трассалары һәм урман юллары сыйфатында куллану рөхсәт ителми; б) диләнке чикләрендә урман утыртмаларын, үсемчелек катлавын һәм туфрактарны зарарлау, урманнарны сәнэгать һәм башка калдыктар белән чүпләү рөхсәт ителми; в) юлларны, күперләрне һәм агач кисеп салынган юлларны, һәм шулай ук киптерүче челтәрне, юл, гидромелиоратив һәм башка корылмаларны, су

№ п/п	Урманнардан рөхсәтле файдалану төрләре	Урманнарны файдаланудагы чикләүләр
1	2	3
		<p>агымнарын, чишмәләрне, елгаларны саклау мөһим;</p> <p>г) өемнәрне (кисеп ташланган һәм диләнкедә калдырылган агачларны исәпкә алып) һәм кисеп ташланган асылынып төшкән агачларны калдыру, саклап калынырга тиешле яшь агачны зарарлау яисә бетерү тыела.</p> <p>д) чик, квартал, диләнке һәм башка баганаларны һәм агачлардагы һәм агач төпләрендәге билгеләрне, ярлыкларны һәм номерларны бетерү яисә зарарлау тыела;</p> <p>е) кисүгә тиешле булмаган һәм Россия Федерациясенең Үзагач эзерләү кагыйдәләре һәм урман законнары нигезендә сакланырга тиешле агачларны, шул исәптән орлык бирүче һәм полюс агачларын кисү һәм зарарлау тыела;</p> <p>ж) рөхсәт ителгән вакыты (рөхсәт ителгән кичектереп торуларны исәпкә алып) тәмамланганнан соң Үзагач эзерләү, һәм шулай ук файдалану хокукы туктатылганнан соң яисә тәмамланганнан соң Үзагач эзерләү рөхсәт ителми;</p> <p>з) билгеләнгән вакытка (рөхсәт ителгән кичектереп торуларны исәпкә алып) Үзагачны алып чыкмыйча диләнкедә калдыру рөхсәт ителми;</p> <p>и) диләнке эшләп чыгаруның технологик картасында каралмаган урыннарга Үзагач чыгару, тарттыру рөхсәт ителми;</p> <p>к) диләнке чистарту буенча эшләрне үтәмәү яисә үз вакытында үтәмәү рөхсәт ителми;</p> <p>л) сөйрәмә жирләрдән һәм төяү майданнарыннан кала туфракның өске уңдырышлы катламын юк итү рөхсәт ителми.</p> <p>Диләнкеләрдә Үзагач эзерләгәндә яшәргә яраклы, аларның табигый ареалы чикләрендә үсеп китүче (әгәр дә тиешле агач токымының урманнар составындагы майданы өлеше урманчылык майданының 1 процентыннан артып китмәсә) кыйммәтле агач токымнарын (имән, бук, корычагач, эрбет, юкә, күг, элмә, кара зирек, чәчә торган каштан) кисү рөхсәт ителми.</p>

№ п/п	Урманнардан рөхсәтле файдалану төрләре	Урманнарны файдаланудагы чикләүләр
1	2	3
		<p>Үзагач эзерләгәндә Россия Федерациясе Кызыл китабына, Татарстан Республикасы Кызыл китабына кертелгән төрләр сакланырга тиешле. Үзагач эзерләгәндә урман утыртмалары агачлары составында өч һәм аннан да күбрәк берәмлектә эрбет булган өлгергән, картайган урман утыртмаларын кисү рөхсәт ителми.</p>
2.	Чәер эзерләү	<p>Түбәндәгеләргә кирт салу тыела:</p> <p>а) аларны бетергәнчегә хәтле зарарлы организмнар чыганакларындагы урман утыртмаларына;</p> <p>б) урман янгыннары, зарарлы организмнар һәм башка тискәре факторлар нәтижәсендә зарарланган һәм зәгыйфьләнгән урман утыртмаларына;</p> <p>в) Россия Федерациясе законнары нигезендә үзагач эзерләү максатында өлгергән һәм картайган урман утыртмаларын тоташ яки сайланма кисүләр рөхсәт ителмәгән урманнардагы урман утыртмаларына;</p> <p>г) даими диләнке кишәрлекләрендә, урман-орлыклык плантацияләрендә, генетик резервацияләрдә урнашкан урман утыртмаларына, һәм шулай ук полюс агачларына, орлыклыкларга, орлык чәчәкләкләренә һәм полосаларына (24.01.2012 ел, № 23 Рослесхоз боерыгы белән расланган Чәер эзерләү кагыйдәләренең 7 пункты).</p>
3.	Агач булмаган урман ресурсларын эзерләү һәм жыеп алу	<p>Агач булмаган урман ресурсларын эзерләү һәм жыеп алу өчен үсемлекләренең түбәндәге төрләрен куллану тыела:</p> <ul style="list-style-type: none"> - РФ Кызыл китабына һәм Татарстан Республикасы Кызыл китабына кертелгәннәрне; - наркотик чара дип табылганнарны; - аларның үзагачын эзерләү рөхсәт ителмәгән агачларның һәм куакларның төрләре (токымнары) исемлегенә кертелгәннәрне. <p>Агач булмаган урман ресурсларын эзерләү һәм жыеп алу чикләнергә яки радиоактив матдәләр белән пычранган районнарда билгеләнгән тәртиптә тыелырга мөмкин. 05.12.2011 ел, № 512 Рослесхоз боерыгы белән расланган Агач</p>

№ п/п	Урманнардан рөхсәтле файдалану төрләре	Урманнарны файдаланудагы чикләүләр
1	2	3
		<p>булмаган урман ресурсларын эзерләү һәм жыеп алу кагыйдәләре нигезендә:</p> <ul style="list-style-type: none"> - эрозиягә каршы урманнарда; су объектлары, чокыр авышлыклары буйларында урнашкан ярсаклагыч һәм туфраксаклагыч урман кишәрлекләрендә, һәм шулай ук тулылыгы 0,8-1,0 булган яшь агачларда һәм йомылмаган урман культураларында түмәр сагызын эзерләү рөхсәт ителми (13 пункт); - агачларны туз эзерләү өчен кисү тыела (14 пункт); - урманнардагы табигый һәм башка объектларны саклау функциясен башкаручы катламнарны жыеп алу тыела (20 пункт).
4.	Азык-төлек урман ресурсларын эзерләү һәм дару үләннәрен жыеп алу	<p>Аларның төрләре Кызыл китапка, Татарстан Республикасы кызыл китабына кертелгән яки наркотик матдәләр булып саналган гөмбәләрне һәм кыргый үсүче үсемлекләрне эзерләү һәм жыеп алу рөхсәт ителми.</p> <p>Азык-төлек урман ресурсларын эзерләү һәм дару үләннәрен жыеп алу радиоактив матдәләр белән пычранган районнарда билгеләнгән тәртиптә чикләнергә мөмкин.</p> <p>05.12.2011 ел, № 511 Рослесхоз боерыгы белән расланган Азык-төлек урман ресурсларын эзерләү һәм дару үләннәрен жыеп алу кагыйдәләре нигезендә:</p> <ul style="list-style-type: none"> - жимеш бирә торган агачларны кисү һәм жимешләрне эзерләү өчен ботакларны кискәләү тыела; - чикләвекләрне эзерләгәндә агачларны һәм куакларны кисү, һәм шулай ук агачларны һәм куакларны зарарлы торган ысулларны куллану тыела (15 пункт); - гөмбәләрне эзерләү аларның ресурсларын саклауны тәмин итүче ысуллар белән башкарылырга тиеш (16 пункт); - каен согын эзерләү өлгергән урман кишәрлекләрендә кисәренә 5 елдан да ким булмаган вакыт кала рөхсәт ителә (17 пункт); - башка азык-төлек ресурсларын эзерләү аларның куаклыклары торышын начарлатмый торган

№ п/п	Урманнардан рөхсәтле файдалану төрләрe	Урманнарны файдаланудагы чикләүләр
1	2	3
		ысуллар белән башкарылырга тиеш; үсемлекләрне тамырлары белән өзеп алырга, яфракларын (вайдаларын) һәм тамырларын зарарларга тыела (18 пункт).
5.	Аучылык хужалыгы өлкәсендә эшчәнлек төрләрeн башкару	Яшел зоналарда һәм урман-парк зоналарында, һәм шулай ук шәһәр урманнары территорияләрендә аучылык хужалыгы өлкәсендәге эшчәнлек төрләрeн башкару тыела (Россия Федерациясе Урман кодексының 105 статьясының 3 өлешендәге 2 пункт).
6.	Авыл хужалыгын алып бару.	Су саклау зоналарында урнашкан урманнарда, речән чабу һәм умартачылыктан гайре, авыл хужалыгын алып бару тыела (Россия Федерациясе Урман кодексының 104 статьясының 1 өлешендәге 3 пункт). Сак урманнарының яр буе чикләрендә жирләрне сөрү, авыл хужалыгы хайваннарын көтү һәм алар өчен жәйге лагерьлар, ванналар оештыру тыела (Россия Федерациясе Су кодексының 65 статьясындагы 17 өлешнең 1, 3 пунктлары). Урман-парк зоналарында авыл хужалыгын алып бару тыела (Россия Федерациясе Урман кодексының 105 статьясының 3 өлешендәге 3 пункт). Яшел зоналарда, печән чабу һәм умартачылыктан, һәм шулай ук печән чабу һәм умартачылык максатларында киртәләп алулардан гайре, авыл хужалыгын алып бару тыела (Россия Федерациясе Урман кодексының 105 статьясының 5 өлешендәге 2 пункт). Шәһәр урманнарында авыл хужалыгын алып бару тыела (Россия Федерациясе Урман кодексының 105 статьясының 5.1 өлеше). Тыюлыклы урман кишәрлекләрендә авыл хужалыгын алып бару тыела (Россия Федерациясе Урман кодексының 107 статьясының 2 өлеше). Махсус сакланучы урман кишәрлекләрендә, тыюлыклы урман кишәрлекләреннән гайре, печән чабу һәм умартачылыктан кала, авыл хужалыгын алып бару тыела (Россия Федерациясе Урман кодексының 107

№ п/п	Урманнардан рөхсәтле файдалану төрләрe	Урманнарны файдаланудагы чикләүләр
1	2	3
		статьясының 2.1 өлеше).
7.	Фәнни-тикшеренү эшчәнлеген, мәгариф эшчәнлеген башкару.	<p>Урманнарны фәнни-тикшеренү һәм мәгариф эшчәнлегенә өчен файдаланганда түбәндәгеләр рөхсәт ителми:</p> <p>а) бирелгән урман кишәрлегеннән читтә урман үсентеләрен, үсемлекләр капламын һәм туфрак зарарлау;</p> <p>б) бирелгән урман кишәрлеген һәм аның чикләрендәге территорияләрне төзелеш һәм көнкүреш калдыклары, агач калдыклары, бүтән калдыклар белән чүпләү;</p> <p>в) бирелгән урман кишәрлегенә һәм аның чикләрендәге майданнарны химик һәм радиоактив матдәләр белән пычрату (23.12.2011 ел, № 548 Рослесхоз боерыгы белән расланган Урманнарны фәнни-тикшеренү һәм мәгариф эшчәнлегенә өчен файдалану кагыйдәләренен 9 пункты).</p> <p>Агулы химик препаратларны куллану тыела (Россия Федерациясе Урман кодексының 103 статьясындагы 5 өлеше, 104 статьясындагы 1 өлеше, 105 статьясындагы 3 өлешенен 1 пункты).</p>
8.	Рекреация эшчәнлеген башкару	<p>Рекреация эшчәнлеген башкаруга бирелгән урман кишәрлекләрендә табигый ландшафтлар, хайваннар дөньясы объектлары, су объектлары сакланьрга тиешле (Россия Федерациясе Урман кодексының 41 статьясындагы 3 өлеше).</p> <p>21.02.2012 ел, № 62 Рослесхоз боерыгы белән расланган Урманнарны рекреация эшчәнлеген башкару өчен файдалану кагыйдәләре нигезендә:</p> <ul style="list-style-type: none"> - рекреация эшчәнлеген башкару буенча урманнар эйләнә-тирә мохиткә һәм кеше сәламәтлегенә зарар китерми торган ысуллар белән файдаланыла (6 пункт); - вакытлыча корылмаларны, физкультура-сәламәтләндрү, спорт һәм спорт-техник корылмаларны вакытлыча урнаштыру барыннан да элек агачлар һәм куаклар булмаган урыннарда, ә алар булмаганда - артык кыйммәтле булмаган урман утыртмалары булган урыннарда, урманнарны үзләштерү проектында билгеләнгән урыннарда рөхсәт ителә (8 пункт);

№ п/п	Урманнардан рөхсәтле файдалану төрләре	Урманнарны файдаланудагы чикләүләр
1	2	3
9.	Урман плантацияләрен булдыру һәм аларны эксплуатацияләү	<p>Плантация булдыру максатларында түбәндәгеләрне файдалану рөхсәт ителми:</p> <p>а) су саклау зоналарында урнашкан урманнарны;</p> <p>б) табигый һәм башка төр объектларны саклау функциясен үтәүче урманнарны;</p> <p>в) кыйммәтле урманнарны;</p> <p>г) махсус сакланучы урман кишәрлекләрендә урнашкан урманнарны (14.12.2010 ел, № 485 Рослесхоз боерыгы белән расланган Су саклау зоналарында урнашкан урманнарны, табигый һәм башка объектларны яклау функциясен үтәүче урманнарны, кыйммәтле урманнарны, һәм шулай ук махсус яклана торган урман кишәрлекләрендә урнашкан урманнарны файдалану, саклау, яклау, яңадан үстерү үзәнчәлекләренең 30 пункты).</p>
10.	Жимешле, жиләкле, декоратив урман үсемлекләрен, дару үсемлекләрен үстерү.	<p>05.12.2011 ел, № 510 Рослесхоз боерыгы белән расланган Урманнарны жимешле, жиләкле, декоратив урман үсемлекләрен, дару үләннәрен өчен файдалану кагыйдәләре нигезендә:</p> <p>- жимешле, жиләкле, декоратив урман үсемлекләрен, дару үләннәрен үстерү өчен, беренче чиратта, урман фонды жирләре составындагы урмансыз жирләре, һәм шулай ук урман булмаган диләнкеләрне, аланнарны һәм аларга урман культураларын утыртканчы урманның табигый торгызылуы мөмкин булмаган башка урман үсемлекләре белән капланмаган жирләр; рекультивацияләнергә тиешле (эшләнелгән торфлыклар һәм б.) (11 пункт) жирләр файдаланыла.</p> <p>- жимешле, жиләкле, декоратив урман үсемлекләрен, дару үләннәрен үстерү өчен реконструкцияләүгә билгеләнмәгән азкыйммәтле утыртма кишәрлекләре файдаланырга мөмкин (12 пункт);</p> <p>- Россия Федерациясенең Кызыл китабына, Татарстан Республикасы Кызыл китабына кертелгән үсемлек төрләре очрый торган урман кишәрлекләрен жимешле, жиләкле, декоратив урман үсемлекләрен, дару үләннәрен үстерү өчен куллану Россия Федерациясе Урман Кодексының 59 статьясы нигезендә тыела (13 пункт).</p>

№ п/п	Урманнардан рөхсәтле файдалану төрләре	Урманнарны файдаланудагы чикләүләр
1	2	3
11.	Урман үсемлекләренең утырту материалларын (үсентеләрне, чәчкечләрне) үстерү	<p>19.07.2011 ел, № 308 Рослесхоз боерыгы белән расланган Урманнарны урман үсемлекләренең утырту материалларын үстерү өчен файдалану кагыйдәләре нигезендә:</p> <ul style="list-style-type: none"> - урман үсемлекләренең утырту материалларын (үрентеләр, чәчкечләр) үстерү өчен, иң беренче чиратта, урман фонды жирләре составындагы урман белән капланмаган жирләрне, һәм шулай ук урмансыз диләнкеләрне, аланнарны һәм башка, урман үсемлекләре белән капланмаган, урманнар урнашкан бүтән категория жирләре файдаланыла (11 пункт); - урман үсемлекләренең утырту материалларын (үрентеләр, чәчкечләр) үстерү өчен урман үсемлекләренең яхшыртылган һәм сортлы орлыклары, яки, әгәр андый орлыклар булмаса, урман үсемлекләренең нормаль орлыклары кулланыла (12 пункт); - урман үсемлекләренең утырту материалларын (үрентеләр, чәчкечләр) үстерү өчен урман үсемлекләренең районнарга бүленмәгән орлыкларын, һәм шулай ук сыйфаты тикшерелмәгән урман үсемлекләре орлыкларын, чәчүлекләрен һәм башкаларын куллану тыела (13 пункт); - Россия Федерациясенең Кызыл китабына, Россия Федерациясе субъектлары кызыл китапларына кертелгән үсемлек төрләре очрый торган урман кишәрлекләрен урман үсемлекләренең утырту материалларын (үрентеләр, чәчкечләр) үстерү өчен куллану Россия Федерациясе Урман Кодексының 59 статьясы нигезендә тыела (14 пункт).
12.	Жир асты байлыкларын геологик өйрәнү, файдалы казылма ятмаларын эшләп чыгару буенча эшләрне башкару	<p>Яшел зоналарда һәм урман-парк зоналарында, һәм шулай ук шәһәр урманнары территорияләрендә файдалы казылма чыганакларын эшләү тыела (Россия Федерациясе Урман кодексының 105 статьясының 3 өлешендәге 4 пункт).</p> <p>Урманнарны жир асты байлыкларын геологик өйрәнү, файдалы казылма чыганакларын эшләү буенча эшләр башкару максатларында</p>

№ п/п	Урманнардан рөхсәтле файдалану төрләрe	Урманнарны файдаланудагы чикләүләр
1	2	3
		<p>файдаланганда түбәндәгеләр рөхсәт ителми:</p> <p>а) больдозер ярдәмендә агачларны аудару һәм урман кишәрлекләрен агач үсемлекләреннән чистарту, чик буе полосаларын һәм урман авызларын агач калдыклары белән чүпләү, урман авызындагы агачларның кәүсәләрен һәм скелет тамырларын зарарлау, жәйге чорда яңа киселгән үзагачларны махсус чараларсыз гына урманда саклау;</p> <p>б) урман утыртмаларын суга батыру һәм озак итеп су бастыру;</p> <p>в) бирелгән урман кишәрлеге чигендәге урман үсентеләрен, үсемлекләр капламын һәм туфрак зарарлау;</p> <p>г) урманнарны төзелеш, сәнәгать, агач, көнкүреш һәм бүтән калдыклар, чүпләр белән чүпләү;</p> <p>в) бирелгән урман кишәрлеге мәйданын һәм аның чикләрендәге территорияләрне химик һәм радиоактив матдәләр белән пычрату;</p> <p>г) ирекле, билгеләнмәгән маршрутлар буйлап, шул исәптән урман кишәрләше чикләрендә транспорт чараларында һәм бүтән механизмдарда йөрергә (27.12.2010 ел, № 515 Рослесхоз боерыгы белән расланган Урманнардан үзагач һәм башка урман ресурсларын эшкәртү өчен файдалану кагыйдәләренең 18 пункты).</p>
13.	Сусаклагычларны һәм башка ясалма су объектларын, һәм шулай ук гидротехника корылмалары һәм махсулаштырылган портлар төзү һәм эксплуатацияләү	Тыюлыклы урман кишәрлекләрендә сусаклагычларны һәм башка су объектларын, һәм шулай ук гидротехник корылмаларны һәм махсулаштырылган портларны төзү һәм эксплуатацияләү тыела (Россия Федерациясе Урман кодексының 107 статьясының 2 өлешендәге 5 пункт).
14.	Линияле объектлар төзү, реконструкцияләү һәм эксплуатацияләү	Урманнарны линияле объектлар төзү, реконструкцияләү һәм эксплуатацияләү өчен файдаланганда түбәндәгеләр рөхсәт ителми: <p>а) бирелгән урман кишәрлегеннән читтә урман үсентеләрен, үсемлекләр капламын һәм туфрак зарарлау;</p> <p>б) бирелгән урман кишәрлеген һәм бирелгән урман кишәрлеге чикләрендәге янәшә урнашкан</p>

№ п/п	Урманнардан рөхсәтле файдалану төрләрe	Урманнарны файдаланудагы чикләүләр
1	2	3
		<p>территорияләрне төзелеш һәм көнкүреш калдыклары, агач калдыклары, бүтән калдыклар белән чүпләү;</p> <p>в) бирелгән урман кишәрлеге майданын һәм аның чикләрендәге территорияләрне химик һәм радиоактив матдәләр белән пычрату;</p> <p>г) бирелгән урман кишәрлеге һәм тиешле сак зоналары чикләрендәге ирекле, билгеләнмәгән маршрутлар буйлап транспорт чараларында һәм бүтән механизмдарда йөрергә (10.06.2011 ел, №223 Рослесхоз боерыгы белән расланган Урманнардан үзагач һәм башка урман ресурсларын эшкәртү өчен файдалану кагыйдәләренең 15 пункты).</p> <p>Урманнарны урман-парк зоналарында линияле объектлар төзү, реконструкцияләү һәм эксплуатацияләү өчен файдалану тыела (Россия Федерациясе Урман кодексының 105 статьясының 3 өлешендәге 5 пункт).</p>
15.	<p>Үзагач һәм башка урман ресурсларын эшкәртү</p>	<p>Сак урманнарында, һәм шулай ук махсус сакланучы урман кишәрлекләрендә урман эшкәртү инфраструктурасын булдыру тыела (Россия Федерациясе Урман кодексының 14 статьясындагы 2 өлеше).</p> <p>Урманнарны үзагач һәм башка урман ресурсларын эшкәртү өчен файдаланганда түбәндәгеләр рөхсәт ителми:</p> <p>а) жир өсте һәм туфрак эчендәге су агынтыларын бозарлык, урман кишәрлекләрен су бастырырлык яисә сазландырырлык итеп эшләр башкару һәм корылмалар төзү;</p> <p>б) бирелгән урман кишәрлеген һәм бирелгән урман кишәрлеге чикләрендәге янәшә урнашкан территорияләрне төзелеш һәм көнкүреш калдыклары, агач калдыклары, бүтән калдыклар белән чүпләү;</p> <p>в) бирелгән урман кишәрлеге майданын һәм аның чикләрендәге территорияләрне химик һәм радиоактив матдәләр белән пычрату;</p> <p>г) бирелгән урман кишәрлеге чикләрендәге ирекле, билгеләнмәгән маршрутлар буйлап транспорт чараларында һәм бүтән механизмдарда</p>

№ п/п	Урманнардан рөхсәтле файдалану төрләре	Урманнарны файдаланудагы чикләүләр
1	2	3
		йөрергә (12.12.2011 ел, № 517 Рослесхоз боерыгы белән расланган Урманнардан үзагач һәм башка урман ресурсларын эшкәртү өчен файдалану кагыйдәләренең 6 пункты).
16.	Дини эшчәнлек башкару	<p>Дини эшчәнлек башкарганда түбәндәгеләр рөхсәт ителми:</p> <p>а) бирелгән урман кишәрлегеннән читтә урман үсентеләрен, үсемлекләр капламын һәм туфрак зарарлау;</p> <p>б) бирелгән урман кишәрлегеннән читтә өске сулар һәм туфрак эченә сулар агып төшүне бозарлык, урман кишәрлекләрен су бастырырлык яисә сазландырырлык итеп эшләр башкару һәм корылмалар төзү;</p> <p>в) бирелгән урман кишәрлеген һәм аның янындагы территорияләрне төзелеш һәм көнкүреш калдыклары, агач калдыклары, бүтән калдыклар белән чүпләү;</p> <p>в) ирекле, билгеләнмәгән маршрутлар буенча транспорт чараларында һәм бүтән механизмнарда үтеп керү.</p>