



Боерык

22.10.2013

№571-8-осн

Казан ш.

### **Билэр урманчылыгының урман хужалыгы регламентын раслау хақында**

Россия Федерациясе Урман кодексының 87 статьясының 2 өлеше, 2008 елның 22 маенда кабул ителгән “Татарстан Республикасында урманнардан файдалану турында” 22-ТРЗ номерлы Татарстан Республикасы Законының 3 статьясының 3 өлешендәге 1 пункты нигезендә,

#### **боерык бирәм:**

1. Билэр урманчылыгының урман хужалыгы регламентын расларга.
2. Мәгълүмати технологияләрне үстерү секторы житәкчесенә (М.В. Киселев) әлеге боерыкны теркәү һәм бастырып чыгаруны техник яктан тәмин итәргә.
3. Юридик бүлек башлыгына (М.В. Зайцева) әлеге боерыкны дәүләт теркәвенә алу һәм Татарстан Республикасы Юстиция министрлыгының Рәсми хокукый мәгълүмат порталында (PRAVO.TATARSTAN.RU) рәсми төстә бастырып чыгару өчен Татарстан Республикасы Юстиция министрлыгына жибәргә.
4. Финанс, бухгалтерлык исәбе һәм контрольлеге бүлеге башлыгына (А.К. Ганиева) әлеге боерыкны татар теленә тәржемә итүгә бәйле булган чыгымнарны финанслауны тәмин итәргә.
5. Әлеге боерык үтәлешен контрольдә тотуны үз жаваплылыгымда калдырам.

Министр в.б.

Х.Г. Мусин



Татарстан Республикасы

Татарстан Республикасы Урман хужалыгы министрлыгы

**Биләр урманчылыгының урман хужалыгы регламенты**

Казан, 2013 ел

## Эчтәлек

<b>КЕРЕШ.....</b>	<b>5</b>
Россия Федерациясенә закон чыгару актлары.....	6
Урман хужалыгы регламентын төзү буенча мәгълүмати база.....	13
<b>1 БҮЛЕК. ГОМУМИ МӘГЪЛУМАТЛАР.....</b>	<b>15</b>
1.1. Урманчылыкка кыскача сыйфатлама.....	15
1.2 Урманнардан файдалануның рөхсәт ителгән төрләре.....	30
<b>2 БҮЛЕК. УРМАННАРДАН РӨХСӘТЛЕ ФАЙДАЛАНУНЫҢ НОРМАТИВЛАРЫ, ПАРАМЕТРЛАРЫ ҺӘМ ВАКЫТЛАРЫ, УРМАННАРНЫ САКЛАУ, ЯКЛАУ ҺӘМ ЯҢАДАН ҮСТЕРҮ БУЕНЧА НОРМАТИВЛАР.....</b>	<b>35</b>
2.1 Үзагач әзерләгәндә урманнардан рөхсәтле файдалану нормативлары (диләнке хисабы), параметрлары һәм вакытлары.....	35
2.2. Урманнардан чәер әзерләү өчен файдалану нормативлары, параметрлары һәм вакытлары.....	76
2.3 Урманнардан агач булмаган урман ресурсларын әзерләү һәм жыю өчен файдалану нормативлары, параметрлары һәм вакытлары.....	76
2.4 Урманнардан азык-төлек урман ресурслары әзерләү һәм дару үләннәре жыю өчен файдалану нормативлары, параметрлары һәм вакытлары.....	80
2.5 Урманнардан аучылык хужалыгы өлкәсендә эшчәнлек төрләре башкару өчен файдалану нормативлары, параметрлары һәм вакытлары.....	87
2.6. Урманнардан авыл хужалыгы алып бару өчен файдалану нормативлары, параметрлары һәм вакытлары.....	89
2.7. Урманнардан фәнни-тикшеренү һәм мәгариф эшчәнлеген башкару өчен файдалану нормативлары, параметрлары һәм вакытлары.....	95
2.8 Урманнардан рекреация эшчәнлеген башкару өчен файдалану нормативлары, параметрлары һәм вакытлары.....	95
2.9 Урманнардан урман плантацияләре булдыру һәм аларны эксплуатацияләү өчен рөхсәтле файдалану нормативлары, параметрлары һәм вакытлары.....	108
2.10 Урманнардан жимешле, жиләкле, декоратив урман үсемлекләре һәм дару үләннәре үстерү өчен файдалану нормативлары, параметрлары һәм вакытлары.....	108
2.11 Урманнардан урман үсентеләренә утырту материалларын (чәчкеннәр, үрентеләр) үстерү өчен файдалану нормативлары, параметрлары һәм вакытлары.....	108
2.12 Урманнардан жир асты байлыklarын геологик өйрәнү, файдалы казылма байлыklarын чыгару урыннарын эшләү өчен файдалану нормативлары, параметрлары һәм вакытлары.....	109
2.13 Урманнардан сусаклагычлар һәм башка төрле ясалма су объектлары, шулай ук гидротехника корылмалары һәм махсуслаштырылган портлар төзү һәм	

эксплуатациялүү өчен файдалану нормативлары, параметрлары һәм вакытлары.....	112
2.14 Урманнардан линияле объектлар төзү, үзгәртеп кору, эксплуатациялүү өчен файдалану нормативлары, параметрлары һәм вакытлары.....	114
2.15 Урманнардан үзагач һәм башка төрле урман ресурсларын эшкәртү өчен файдалану нормативлары, параметрлары һәм вакытлары.....	121
2.16 Урманнардан дини эшчәнлек өчен файдалану нормативлары, параметрлары һәм вактылыра.....	122
2.17 Урманнарны саклау, яклау һәм яңадан үстерүгә карата таләпләр.....	122
2.18 Урманнардан урман үсә торган зоналар һәм урманлы районнар буенча файдалануга карата таләпләрнең үзенчәлекләре.....	177
<b>3 БҮЛЕК. УРМАННАРДАН ФАЙДАЛАНУДА ЧИКЛӘҮЛӘР.....</b>	<b>178</b>
3.1 Урманнардан максатчан файдалану төрләре буенча чикләүләр.....	178
3.2 Урман кишәрлекләренең махсус саклана торган төрләре буенча чикләүләр.....	179
3.3 Урманнардан файдалану төрләре буенча чикләүләр.....	183

## КЕРЕШ

Әлеге урман хужалыгы регламенты – Биләр урманчылығы урманнарын файдалануны, саклауны, яклауны һәм яңадан житештерүне гамәлгә ашыру өчен нигез булып тора.

Урман хужалыгы регламенты 2006 елның 4 декабрдәге 200-ФЗ номерлы Россия Федерациясе Урман кодексының (алга таба – РФ УК) 87 статьясының 7 өлеше нигезендә, 2012 елның 4 апрелдәге “Урман хужалыгы регламентлары составын, аларны эшләү тәртибен, аларның гамәлдәге вакытын һәм аларга үзгәрешләр кертү тәртибен раслау турында” 126 номерлы Рослесхоз боерыгы белән расланган программа буенча эшләнә.

Урман хужалыгы регламенты урманчылыкның территориясенә, урман үстерү шартларына карата кулланылучы урманнарны комплекслы үзләштерүнең нормативлары һәм параметрлары жыелмасын үз эченә ала һәм урман кишәрлекләренең хокукый тәртибен билгели.

Урман хужалыгы регламенты урманчылык чикләрендә урманнардан файдалану, аларны саклау, яклау, яңадан торгызуны гамәлгә ашыручы гражданныр һәм юридик затлар тарафыннан мәжбүри үтәлергә тиешле (РФ УК 87 ст., 6 ө.).

Урман хужалыгы регламентында урманчылык чикләрендә урнашкан урманнарга карата, РФ УК 87 статьясының 5 өлеше нигезендә, түбәндәгеләр аныклана:

- РФ УК 25 статьясы нигезендә билгеләнүче урманнардан файдалануның рөхсәт ителгән төрләре;

- агач кисентеләренең яше, диләнке хисабы, урманнардан файдалану вакытлары һәм алардан рөхсәтле файдалануның башка параметрлары;

- РФ УК 27 статьясы нигезендә урманнардан файдалануны чикләү;

- урманнарны саклау, яклау, яңадан торгызуга карата таләпләр;

Урманнардан файдалануның төрләре буенча ел саен мөмкин булган файдалану күләмнәре урман хужалыгы регламентының гамәлдәге вакыты өчен билгеләнгән һәм түбәндәгеләрне тәмин итәргә тиеш:

- урманның кеше сәламәтлегенә өчен әйләнә-тирәлекне булдыручы, су саклаучы, яклаучы, санитар-гигиена һәм башка файдалы үзлекләрен саклау һәм көчәйтү;

- жәмгыятьнең урманнарда һәм урман ресурсларына булган ихтыяжларын канәгатьләндерү буенча урманнарда күпмаксатлы, рациональ, өзлексез, бетермичә файдалану;

- урманнарның токым составын һәм сыйфатын яңадан үстерү, яхшырту, аларның продуктлылыгын, сакланышын һәм якланылуын арттыру;

- урман фонды жирләреннән рациональ файдалану;

- бердәм техник сәясәт нигезендә урман хужалыгын алып баруның нәтижелелеген арттыру, фән, техника һәм алдынгы тәжрибә казанышларын куллану;

- биологик төрлеләген, тарихи-мәдәни һәм табигый мирас объектларын саклау.

Түбәндәрәк аларга нигезләнеп урман хужалыгы регламенты булдырылган норматив-хокукий, норматив-техник, методик закон документларының исемлеге китерелә:

### **Россия Федерациясенең Закон чыгару актлары**

2006 елның 4 декабрдәге 200-ФЗ номерлы Россия Федерациясе Урман кодексы (алга таба – РФ УК).

2006 елның 3 июндәге 74-ФЗ номерлы Россия Федерациясе Су кодексы (алга таба – РФ СК).

2001 елның 25 октябрдәге 136-ФЗ номерлы Россия Федерациясе Жир кодексы (алга таба – РФ ЖК).

1994 елның 30 ноябрдәге 51-ФЗ номерлы Россия Федерациясе Гражданнар кодексы (алга таба – РФ ГК).

1992 елның 21 февралдәге "Жир асты байлыклары турында" 2395-1 номерлы Россия Федерациясе Законы (алга таба – "Жир асты байлыклары турында" РФ Законы).

1994 елның 21 декабрдәге "Янгын куркынычсызлыгы турында" 69-ФЗ номерлы Федераль закон (алга таба – "Янгын куркынычсызлыгы турында" ФЗ).

1995 елның 14 мартындагы "Махсус сакланучы табигый территорияләр турында" 33-ФЗ номерлы Федераль закон (алга таба – 33-ФЗ номерлы Федераль закон).

1995 елның 24 апрелдәге "Хайваннар дөньясы турында" 52-ФЗ номерлы Федераль закон (алга таба – 52-ФЗ номерлы Федераль закон).

1995 елның 26 декабрдәге "Геодезия һәм картография турында" 209-ФЗ номерлы Федераль закон (алга таба – 209-ФЗ номерлы Федераль закон).

1997 елның 19 июлдәге "Пестицидлар һәм агрохимикатлар белән сак эш итү турында" 109-ФЗ номерлы Федераль закон (алга таба – 109-ФЗ номерлы Федераль закон).

1997 елның 26 сентябрдәге "Намус иреге һәм дини берләшмәләр турында" 125-ФЗ номерлы Федераль закон (алга таба – 125-ФЗ номерлы Федераль закон).

2007 елның 24 июлдәге "Күчемсез милекнең дәүләт кадастры турында" 221-ФЗ номерлы Федераль закон (алга таба – 221-ФЗ номерлы Федераль закон).

1999 елның 31 мартындагы "Россия Федерациясендә газ белән тәэмин итү турында" 69-ФЗ номерлы Федераль закон (алга таба – 69-ФЗ номерлы Федераль закон).

2001 елның 18 июндәге "Жир төзелмәсе турында" 78-ФЗ номерлы Федераль закон (алга таба – 78-ФЗ номерлы Федераль закон).

2002 елның 10 гыйнварындагы "Әйләнә-тирә мохитне саклау турында" 7-ФЗ номерлы Федераль закон (алга таба – 7-ФЗ номерлы Федераль закон).

2003 елның 26 мартындагы "Электр энергиясе турында" 35-ФЗ номерлы Федераль закон (алга таба – 35-ФЗ номерлы Федераль закон).

2003 елның 07 июлдәге "Элемтә турында" 126-ФЗ номерлы Федераль закон (алга таба – 126-ФЗ номерлы Федераль закон).

2006 елның 04 декабрдәге "Россия Федерациясе Урман кодексын гамәлгә кертү турында" 201-ФЗ номерлы Федераль закон (алга таба – 201-ФЗ номерлы Федераль закон).

1997 елның 17 декабрдәге "Орлыкчылык турында" 149-ФЗ номерлы Федераль закон (149-ФЗ номерлы Федераль закон).

2009 елның 24 июлдәге "Ау һәм аучылык ресурсларын саклау һәм Россия Федерациясенең аерым закон актларына үзгәрешләр кертү турында" 209-ФЗ номерлы Федераль закон (алга таба – 209-ФЗ номерлы Федераль закон).

**Аларны жайга салу Россия Федерациясе Урман кодексы һәм аларны жайга салучы норматив-хокукый актлар белән каралган хокукый мөнәсәбәтләр (01.01.2013 елга карата).**

РФ Урман кодексы статьясы	РФ Урман кодексы белән каралган	Норматив актлар
1	2	3
<b>Россия Федерациясе Хөкүмәте актлары</b>		
59 ст.	Сирәк һәм юкка чыгу куркынычы янаган урман үсемлекләрен саклау	"Россия Федерациясенең Кызыл китабы турында" 19.02.1996 ел, № 158 РФ Хөкүмәте карары
91 ст. 7 ө.	Дәүләт урман реестрыннан өземтәләр бирүгә түләү күләме һәм аны тотып калу тәртибе	"Дәүләт урман реестрыннан өземтәләр бирүгә түләү күләме һәм аны тотып калу тәртибе турында" 03.03.2007 ел, № 138 РФ Хөкүмәте карары
100 ст. 2 ө., 81 ст. 38 п.	Урман законнарын бозу нәтижәсендә урманнарغا китерелгән зыянның күләмен исәпләп чыгару таксалары һәм методикалары	"Урман законнарын бозу нәтижәсендә урманнарغا китерелгән зыян күләмен исәпләп чыгару турында" 08.05.2007 ел, № 273 РФ Хөкүмәте карары
96 ст. 6 ө. 81 ст. 36 п.	Дәүләт урман контролен һәм күзәтчелеген башкару тәртибе	"Федераль дәүләт урман күзәтчелеген (урман сагын) гамәлгә ашыру турында нигезләмә раслау турында" 22.06.2007 ел, № 394 РФ Хөкүмәте карары
50 ст. 3 ө.	Зат, затлар төркеме тарафыннан эзерләнергә тиешле максималь үзагач күләме	"Зат, затлар төркеме тарафыннан эзерләнергә тиешле максималь үзагач күләмен билгеләү турында" 22.06.2007 ел, № 395 РФ Хөкүмәте карары
73 ст. 4 ө. 81 ст. 27 п.	Федераль милектә булган урман кишәрлеге арендасы буенча урман ресурслары күләме берәмлеге өчен түләү ставкалары һәм урман кишәрлеге мәйданы берәмлеге өчен түләү ставкалары	"Федераль милектә булган урман кишәрлеге арендасы буенча урман ресурслары күләме берәмлеге өчен түләү ставкалары һәм урман кишәрлеге мәйданы берәмлеге өчен түләү ставкалары турында" 22.05.2007 ел, № 310 РФ Хөкүмәте Карары

РФ Урман кодексы статьясы	РФ Урман кодексы белән каралган	Норматив актлар
1	2	3
44 ст.	Су объектын файдалануга тапшыру турында карар эзерләү һәм кабул итү тәртибе	"Су объектын файдалануга тапшыру турында карарны эзерләү һәм кабул итү тәртибе турында" 30.12.2006 ел, № 844 РФ Хөкүмәте карары.
45 ст.	Урманнарны линияле объектлар төзүдә файдалану	"Россия Федерациясенең элемтә линияләрен һәм корылмаларын саклау кагыйдәләрен раслау турында" 09.06.1995 ел, № 578 РФ Хөкүмәте карары
76 ст. 3 ө. 81 ст. 30 п.	Федераль милектәге жирләрдә эзерләнүче диләнкеләр күләменең берәмлеге өчен түләү ставкалары (урман утыртмаларын сату-алу килешүе өчен)	"Федераль милектә булган урман кишәрлеге аренда буенча урман ресурслары күләме берәмлеге өчен түләү ставкалары һәм урман кишәрлеге мәйданы берәмлеге өчен түләү ставкалары турында" 22.05.2007 ел, № 310 РФ Хөкүмәте Карары
55 ст. 3 ө.; 81 ст. 17 п.	Урманнарда санитар иминлек кагыйдәләре (шул исәптән урман утыртмаларын кисү тәртибе, 16 ст. 3 ө.)	"Урманнарда санитар иминлек кагыйдәләрен раслау турында" 29.06.2007 ел, № 414 РФ Хөкүмәте Карары
53 ст. 4 ө.; 81 ст. 16 п.	Урманнарда янғын куркынычсызлыгы кагыйдәләре (шул исәптән урман утыртмаларын кисү тәртибе, 16 ст. 3 ө.)	"Урманнарда янғын куркынычсызлыгы кагыйдәләрен раслау турында" 30.06.2007 ел, № 417 РФ Хөкүмәте Карары; "Урманнарны янғынга каршы кору турында" 16.04.2011 ел, № 281 РФ Хөкүмәте Карары; "Урманнарда урман янғыннары нәтижәсендә барлыкка килгән гадәттән тыш хәлләрне бетерү буенча көчләргә һәм янғын сагы бүлекчәләре чараларын жәлеп итү кагыйдәләрен раслау турында" 05.05.2011 ел, № 344 РФ Хөкүмәте Карары "Урман янғыннары нәтижәсендә барлыкка килгән гадәттән тыш хәлләр турында" 17.05.2011 ел, № 376 РФ Хөкүмәте Карары; "Урман янғыннарын сүндерү планын һәм аның формасын эшләү һәм раслау кагыйдәләрен раслау турында" 17.05.2011 ел, № 377 РФ Хөкүмәте Карары; "Урманнарда һәм урман янғыннарында янғын куркынычы турындагы мәгълүматларның дөреслеген контрольдә тоту кагыйдәләрен раслау турында" 18.08.2011 ел, № 687 РФ Хөкүмәте Карары
22 ст. 3 ө.	Урманнарны үзләштерү өлкәсендә өстенлекле инвестиция проектлары исемлеген эзерләү һәм раслау	"Урманнарны үзләштерү өлкәсендә өстенлекле инвестиция проектлары турында" 30.06.2007 ел, № 419 РФ Хөкүмәте Карары



РФ Урман кодексы статьясы	РФ Урман кодексы белән каралган	Норматив актлар
1	2	3
	тәртибе	
6 ст.	Урманнар урнашкан жирләрнең категорияләре	"Урман фонды жирләрен башка төр (бүтән) категория жирләренә күчерү турында документлар составы һәм аларны эзерләү тәртибе турында" 28.01.2006 ел, № 48 РФ Хөкүмәте Карары
105 ст. 7 ө.	Урман–парк зоналарының, яшел зоналарның функция зоналарын билгеләү	"Урман-парк зоналарының функция зоналарын, урман-парк зоналарының, яшел зоналарның мәйданын һәм чикләрен билгеләү турында нигезләмә раслау турында" 14.12.2009 ел, №1007 РФ Хөкүмәте Карары
13 ст.	Урман инфраструктурасы	"Саклык урманнары, эксплуатация урманнары һәм резерв урманнары өчен урман инфраструктурасы объектлары исемлеген раслау турында" 2012 елның 17 июнендәге №1283-р РФ Хөкүмәте Әмернамәсе
<b>Россия Федерациясе Табигый ресурслар министрлыгы актлары (РФ ТРМ)</b>		
62 ст. 3 ө. 81 ст. 21 п.	Урман торгызу кагыйдәләре	"Урман торгызу кагыйдәләрен раслау турында" 16.07.2007 ел, №183 боерык
64 ст. 3 ө. 81 ст. 23 п.	Урманнарда янғын куркынычсызлыгы кагыйдәләре (шул исәптән урман утыртмаларын кисү тәртибе, 16 ст. 3 ө.)	"Урманнарны карап торы кагыйдәләрен раслау турында" 16.07.2007 ел, №185 боерык
103 ст. 6 ө. 81 ст. 40 п.	Махсус сакланучы табигый территорияләрдә урнашкан урманнарны файдалану, саклау, яклау, яңадан торгызу үзенчәлекләре	"Махсус сакланучы табигый территорияләрдә урнашкан урманнардан файдалану, аларны саклау, яклау, яңадан үстерү үзенчәлекләрен раслау турында" 16.07.2007 ел, №181 боерык
<b>Федераль урман хужалыгы агентлыгы (Рослесхоз) боерыклары</b>		
88 ст. 2 ө.	Урманнарны үзләштерү проектының составы һәм аны эшләү тәртибе	"Урманнарны үзләштерү проектының составын һәм аны эшләү тәртибен раслау турында" 29.02.2012 ел, №69 боерык
104 ст. 2 ө. 107 ст. 4 ө.	Су саклау зоналарында урнашкан урманнарны, табигый һәм башка объектларны яклау функциясен үтәүче урманнарны, кыйммәтле урманнарны, һәм шулай ук махсус яклана торган урман кишәрлекләрендә урнашкан урманнардан файдалану, аларны саклау, яклау, яңадан	"Су саклау зоналарында урнашкан урманнарны, табигый һәм башка объектларны яклау функциясен үтәүче урманнарны, кыйммәтле урманнарны, һәм шулай ук махсус яклана торган урман кишәрлекләрендә урнашкан урманнардан файдалану, аларны саклау, яклау, яңадан үстерү үзенчәлекләрен раслау турында" 14.12.2010 ел, №485 боерык

РФ Урман кодексы статьясы	РФ Урман кодексы белән каралган	Норматив актлар
1	2	3
	үстерү үзенчәлекләре	
15 ст. 3 ө.	Урман үсү зоналары һәм урманлы районнар	"Россия Федерациясенең урман үсү зоналары исемлеген һәм Россия Федерациясенең урманлы районнары исемлеген раслау турында" 09.03.2011 ел, №61 боерык
86 ст. 5 ө.	РФ субъектының урман планы составы һәм планы әзерләү тәртибе	"Россия Федерациясе урман планының типлаштырылган формасын һәм составын, аны әзерләү тәртибен раслау турында" 5.10.2011 ел, №423 боерык
87 ст. 7 ө. 81 ст. 34 п.	Урман хужалыгы регламентларының составы, аларны эшләү тәртибе, аларның гамәлдәге вакыты һәм аларга үзгәрешләр кертү тәртибе	"Урман хужалыгы регламентларының составын, аларны эшләү тәртибен, аларның гамәлдәге вакытын һәм аларга үзгәрешләр кертү тәртибен раслау турында" 04.04.2012 ел, №126 боерык
81 ст.	Урманнарны саклык категорияләре буенча аеру	"Урманнарны кыйммәтле урманнарга, эксплуатацияләнүче урманнарга, резервтагы урманнарга кертү буенча вакытлы күрсәтмәләренә раслау турында" 26.08.2008 ел, №237 боерык
15 ст. 4 ө.	Кисентеләрнең яше	"Кисентеләрнең яшен билгеләү турында" 19.02.2008 ел, №37 боерык
29 ст. 5 ө. 81 ст. 1 п.	Диләнке хисабын исәпләп чыгару тәртибе	"Диләнке хисабын исәпләп чыгару тәртибе турында" 27.05.2011 ел, №191 боерык
29 ст. 9 ө. 81 ст. 4 п.	Үзагач әзерләү кагыйдәләре (шул исәптән урман утыртмаларын кисү тәртибе, 16 ст. 3 ө.)	"Үзагач әзерләү кагыйдәләрен раслау турында" 01.08.2011 ел, №337 боерык
39.1 ст.	Урман үсемлекләренең утырту материалларын үстерү	"Урманнардан урман үсемлекләренең утырту материалларын (үсентеләрне, чәчкеннәрне) үстерү өчен файдалану кагыйдәләрен раслау турында" 19.07.2011 ел, №308 боерык
45 ст.	Урманнардан линияле объектлар төзү, үзгәртеп кору, эксплуатацияләү өчен файдалану	"Урманнардан линияле объектлар төзү, үзгәртеп кору, эксплуатацияләү өчен файдалану кагыйдәләрен раслау турында" 10.06.2011 ел, №223 боерык
43 ст.	Урманнардан жир асты байлыкларын геологик өйрәнүне башкару һәм файдалы казылма ятмаларын эшләп чыгару өчен файдалану	"Урманнардан жир асты байлыкларын геологик өйрәнүне башкару һәм файдалы казылма ятмаларын эшләү өчен файдалану кагыйдәләрен раслау турында" 27.12.2010 ел, №515 боерык
31 ст.	Чәер әзерләү	"Чәер әзерләү кагыйдәләрен раслау турында" 24.01.2012 ел, №23 боерык
91 ст. 9 ө.; 81 ст. 35 п.	Дәүләти урман реестрын алып бару тәртибе	"Дәүләти урман реестрын алып бару турында" 30.05.2011 ел, № 194 боерык; "Дәүләти урман реестрын алып бару рәвешләрен раслау турында" 15.02.2012 ел,

РФ Урман кодексы статьясы	РФ Урман кодексы белән каралган	Норматив актлар
1	2	3
		№194 боерык
32 ст.	Агач булмаган урман ресурсларын эзерләү һәм жыеп алу	"Агач булмаган урман ресурсларын эзерләү һәм жыеп алу турында" 05.12.2011 ел, №512 боерык
39 ст.	Жимешле, жиләкле декоратив урман үсемлекләрен үстерү	"Урманнардан жимешле, жиләкле, декоратив урман үсемлекләрен, дару үләннәрен үстерү өчен файдалану кагыйдәләрен раслау турында" 05.12.2011 ел, № 510 боерык
34 ст.	Азык-төлек урман ресурсларын һәм дару үсемлекләрен эзерләү	"Азык-төлек урман ресурсларын һәм дару үләннәрен эзерләү кагыйдәләрен раслау турында" 05.12.2011 ел, №511 боерык
40 ст.	Фәнни-тикшеренү эшчәнлеген, мәгариф эшчәнлеген гамәлгә ашыру буенча урманнардан файдалану	"Урманнардан фәнни-тикшеренү эшчәнлеген, мәгариф эшчәнлеген гамәлгә ашыру буенча файдалану кагыйдәләрен раслау турында" 23.12.2011 ел, №548 боерык
41 ст.	Рекреация эшчәнлеген башкару өчен урманнардан файдалану	"Урманнардан рекреация эшчәнлеген башкару өчен файдалану кагыйдәләрен раслау турында" 21.02.2012 ел, №62 боерык
104 ст. 105 ст.	Су саклау зоналарында урнашкан урманнардан, табигый һәм башка объектларны яклау функциясен үтәүче урманнардан, кыйммәтле урманнардан, һәм шулай ук махсус яклана торган урман кишәрлекләрендә урнашкан урманнардан файдалану	"Су саклау зоналарында урнашкан урманнардан, табигый һәм башка объектларны яклау функциясен үтәүче урманнардан, кыйммәтле урманнардан, һәм шулай ук махсус яклана торган урман кишәрлекләрендә урнашкан урманнардан файдалану, аларны саклау, яклау, янадан үстерү үзенчәлекләрен раслау турында" 14.12.2010 ел, №485 боерык
49 ст. 3 ө. 81 ст. 14 п.	Урманнардан файдалану буенча хисап рәвеше һәм аны тапшыру тәртибе	"Урманнардан файдалану, аларны саклау, яклау, янадан үстерү, урман үрчетү турында хисапларның рәвешләрен һәм аларны тапшыру тәртибен билгеләү турында" 14.02.2012 ел, №47 боерык
60 ст. 2 ө. 81 ст. 20 п.	Урманнарны саклау һәм алардан файдалану буенча хисап рәвеше һәм аны тапшыру тәртибе	"Урманнардан файдалану, аларны саклау, яклау, янадан үстерү, урман үрчетү турында хисапларның рәвешләрен һәм аларны тапшыру тәртибен билгеләү турында" 14.02.2012 ел, №47 боерык
63 ст. 2 ө. 81 ст. 22 п.	Урман үрчетү кагыйдәләре	"Урман үрчетү кагыйдәләрен раслау турында" 10.01.2012 ел, №1 боерык
66 ст. 2 ө. 81 ст. 25 п.	Урманнарны янадан үстерү һәм урман үрчетү турында хисап рәвеше, аны тапшыру тәртибе	"Урманнардан файдалану, аларны саклау, яклау, янадан үстерү, урман үрчетү турында хисапларның рәвешләрен һәм аларны тапшыру тәртибен билгеләү турында" 14.02.2012 ел, №47 боерык
89 ст. 1 ө.	Урманнарны үзләштерү	"Урманнарны үзләштерү проектының дәүләт

РФ Урман кодексы статьясы	РФ Урман кодексы белән каралган	Норматив актлар
1	2	3
	проектының дәүләт һәм муниципаль экспертизасы тәртибе	һәм муниципаль экспертизасы тәртибен раслау турында" 22.12.2011 ел, №545 боерык
26 ст. 3 ө. 81 ст. 3 п.	Урман декларациясенә рәвеш, аны тугыру һәм тапшыру тәртибе	"Урман декларациясе турында" 17.01.2012 ел, №18 боерык
77 ст. 5 ө. 81 ст. 31 п.	Дәүләт яки муниципаль милектәге урман утыртмаларын сату-алу килешүләрен эзерләү һәм төзү тәртибе, һәм урман утыртмаларын сату-алу килешүенә үрнәк рәвеш	"Дәүләти һәм муниципаль милектәге жирләрдә урнашкан урман утыртмаларын сату-алу килешүләрен эзерләү һәм төзү тәртибен, һәм Урман утыртмаларын сату-алу килешүенә үрнәк рәвешен раслау турында" 26.07.2011 ел, № 318 боерык
74 ст. 5 ө. 29 һәм 28 п. 81 ст.	Дәүләти яки муниципаль милектәге урман кишәрлеге аренда килешүен эзерләү һәм төзү тәртибе, һәм урман кишәрлеге аренда килешүенә үрнәк рәвеш	"Дәүләти яки муниципаль милектәге урман кишәрлеге аренда килешүен эзерләү һәм төзү тәртибен, һәм урман кишәрлеге аренда килешүенә үрнәк рәвешен раслау турында" 26.07.2011 ел, № 319 боерык
38 ст.	Урманнарда авыл хужалыгын алып бару өчен файдалану	"Урманнарда авыл хужалыгын алып бару өчен файдалану кагыйдәләрен раслау турында" 05.12.2011 ел, №509 боерык
26 ст. 6 ө. 81 ст. 2 п.	Үзагачын эзерләү рөхсәт ителмәгән агачларның һәм куакларның төрләре (токимнары) исемлеге	"Үзагачын эзерләү рөхсәт ителмәгән агачларның һәм куакларның төрләре (токимнары) исемлеге раслау турында" 05.12.2011 ел, №513 боерык
46 ст. 3 ө. 81 ст. 13 п.	Урманнарда үзагач һәм башка урман ресурсларын эшкәртү өчен файдалану кагыйдәләре	"Урманнарда үзагач һәм башка урман ресурсларын эшкәртү өчен файдалану кагыйдәләрен раслау турында" 12.12.2011 ел, № 517 боерык
53 ст. 4 ө.; 81 ст. 16 п.	Урманнарда янгын һәм санитар иминлек кагыйдәләре	"Урманнарда янгын куркынычсызлыгын яисә санитар иминлекне тәмин итү максатларында гражданның урманнарда булуын һәм аларга транспорт чараларының үтеп керүен, урманнарда билгеле бер эш төрләрен үткәрүне чикләү тәртибен раслау турында" 03.11.2011 ел, №471 боерык "Урманнарны янгынга каршы кору турында" 27.04.2012 ел, №174 боерык "Урманнарның табигый янгын куркынычы классификациясен һәм, урманнардагы һава торышына карап, табигый янгын куркынычы классификациясен раслау турында" 05.07.2011 ел, № 287 боерык
67 ст. 68 ст.	Урман коруны үткәру кагыйдәләре	"Урман кору күрсәтмәсен раслау турында" 12.12.2011 ел, №516 боерык.

РФ Урман кодексы статьясы	РФ Урман кодексы белән каралган	Норматив актлар
1	2	3
	Санитар-тернәкләндерү чараларын үткәрү буенча күрсәтмә, Зарарлы организмнар чыккан урыннарны юк итү һәм бетерү буенча күрсәтмә, Урманнарны патологик яктан мониторинглауны проектлау, оештыру һәм алып бару буенча күрсәтмә һәм Урманнарны патологик тикшеренүләргә планлаштыру, оештыру һәм алып бару буенча күрсәтмә	"Методик документларны раслау турында" 29.12.2007 ел, №523 боекы.
<b>Татарстан Республикасының норматив-хокукый актлары</b>		
82, 83 ст.		2008 елның 22 маендагы "Татарстан Республикасында урманнардан файдалану турында" 22-ТРЗ номерлы ТР Законы; 2009 елның 16 мартындагы "Татарстан Республикасының Урман планын раслау турында" ПУ-146 номерлы ТР Президенты Указы "2011-2014 елларда Татарстан Республикасы Урман хужалыгын үстерү" озак вакытлы максатчан программасын раслау турында" 29.04.2011 ел, № 355 ТР МК Карары

### **Урман хужалыгы регламентын төзү буенча мәгълүмати база**

- Урман хужалыгы регламентын эшлэгәндә түбәндәгеләрдән файдаланылды:
- законнар, методик һәм норматив документлар нигезендә яшь класслары ысулы белән башкарылган 2012 елның урманкору материаллары;
  - жир корылышы материаллары;
  - Татарстан Республикасы урман хужалыгы идарәсе органнарының исемлек һәм статистика хисапчылыгы;
  - РФ Юстиция министрлыгында теркәлгән норматив-хокукый актлар.
- Россия ТРМ урман хужалыгы регламентларына үзгәрешләр кертү тәртибе ачыкланды. Үзгәрешләргә кертү түбәндәге очракларда рөхсәт ителә:
- урман торышы һәм структурасы буенча урман корылышын яисә махсус тикшеренүләргә уздырганда ачыкланган үзгәрешләр;
  - урман мөнәсәбәтләре өлкәсендәге гамәлдә булган норматив-хокукый актлардагы үзгәрешләр;
  - Россия Федерациясе законнарында каралган бүтән очракларда.

Аларны Урман кодексына ярашлы торышка китерү өчен түбәндәге гамәлләр башкарылды:

– 01.01.2013 елга карата дәүләти урман реестры күрсәткечләре нигезендә урманчылыкның мәйданы билгеләнде.

– урманчылык кишәрлекләре буенча урманнарда рөхсәтле файдалану төрләре билгеләнде;

– эзерләнгәннең күләме (диләнке хисабы), өлгергән һәм картайган утыртмаларны сайланма һәм тоташ кисүләрдә урманнарны рөхсәтле файдалануның параметрлары һәм вакытлары хисапланды;

– урманнарны карап тотканда, санитар-сәламәтләндерү чараларын үткәргәндә урта яшьле, өлгереп килүче утыртмаларны кискәндә эзерләнүче үзгәч күләмнәре хисапланды;

– урманнарда чәер эзерләү буенча рөхсәтле файдалануның нормативлары, параметрлары һәм вакытлары билгеләнде,

– ағач булмаган урман ресурсларын эзерләү буенча урманнарда рөхсәтле файдалануның нормативлары, параметрлары һәм вакытлары билгеләнде;

– азык-төлек урман ресурсларын эзерләү һәм дару үләннәрен жыеп алу буенча урманнарда рөхсәтле файдалануның нормативлары, параметрлары һәм вакытлары билгеләнде;

– аучылык хужалыгын алып бару һәм аучылык белән шөгыльләнү, авыл хужалыгын алып бару буенча урманнарда рөхсәтле файдалануның нормативлары, параметрлары һәм вакытлары билгеләнде;

– урманнарда рөхсәтле файдалануның нормативлары, параметрлары һәм вакытлары, урманнарны саклау, яклау һәм яңадан торгызу нормативлары билгеләнде;

– урманнарда максатчан билгеләнеш төрләре, махсус якланучы кишәрлек төрләре буенча файдаланудагы чикләүләрнең нормативлары, куллану төрләре буенча чикләүләр билгеләнде;

– урманнарның максатчан билгеләнеше буенча бүлгәләнешенә карап, картографик материалларга үзгәрешләр кертелде.

Әлеге урман хужалыгы регламенты 19.03.2009 ел, №151 Татарстан Республикасы Министрлар Кабинеты Карары белән расланды.

Урман хужалыгы регламенты 10 елга (2019 елның мартына кадәр) кадәрге вакытка эшләнде.

Регламентны эшләүче булып түбәндәгеләр санала:

ФГУП "Рослесинфорг" "Поволжский леспроект" Казан экспедиция филиалы, 420087, Казан ш., Г. Кутуй ур. – 155 а (2008 елның 18 февралендәге 64 номерлы дәүләт контракты).

Үзгәрешләр кертүче оешмалар турында белешмәләр:

2010 елда – ФГУП "Рослесинфорг" Казан филиалы, 420087, Казан ш., Г. Кутуй ур. – 155 а (2010 елның 29 октябрендәге 441 номерлы дәүләт контракты).

2013 елда – "Ульяновсклеспроект" җаваплылыгы чикләнгән җәмгыять, Ульянов ш., Орлов ур., 21 а, тел. (8422) 72-79-29 (2012 елның 25 декабрендәге 815 номерлы дәүләт контракты).

## 1 БҮЛЕК. ГОМУМИ МӘГЪЛУМАТЛАР

### 1.1. Урманчылыкка кыскача сыйфатлама

#### 1.1.1. Урманчылыкның исеме һәм урнашкан урыны

Татарстан Республикасы Урман хужалыгы министрлыгының Биләр урманчылыгы Татарстан Республикасының үзәк өлешендә Алексеевск, Әлки, Аксубай, Нурлат, Чистай һәм Яңа Чишмә муниципаль районнары территориясендә урнашкан. Районнарның муниципаль үзәкләре – Алексеевск ав., Базарлы Матак ав., Аксубай пос., Чистай ш., Нурлат ш. һәм Яңа Чишмә пос.

Урманчылыкның конторасы (үзәк контора) ТР башкаласы Казан шәһәрненән 150 чм һәм Нурлат ш. иң яқын тимер юл станциясеннән 60 чм ераклыкта урнашкан Биләр авылында урын алган.

Урманчылыкның почта адресы: 422920, Татарстан Республикасы, Алексеевск районы, Биләр ав., Серов ур., 13 йорт. Телефоннар (8-84341) 49-5-26, 43-3-78, факс (8-84341) 43-3-25

Урманчылык территориясенң төньяктан көньякка кадәр озынлыгы - 69 чм, көнчыгыштан көнбатышка кадәр – 80 чм.

#### 1.1.2. Урманчылыкның һәм кишәрлек урманчылыкларының гомуми мәйданы

Биләр урманчылыгы урман фондындагы жирләрнең гомуми мәйданы 01.01.2013 елга карата 50775 га тәшкил итә. Шул исәптән кишәрлек урманчылыклары буенча: Алексеевск кишәрлеге урманчылыгы – 7740 га, Зур Полянка кишәрлеге урманчылыгы - 9163 га, Баганалы кишәрлеге урманчылыгы – 12074 га, Биләр кишәрлеге урманчылыгы – 10102 га, Кызыл Юл кишәрлеге урманчылыгы – 11696 га.

#### 1.1.3. Урманчылык территориясен муниципаль берәмлекләр буенча бүлгәләү

Урманчылык территориясен муниципаль берәмлекләр буенча бүлгәләү 1.1.3 таблицада китерелә.

1.1.3 таблица.

#### Урманчылыкның структурасы

№№ п/п	Урман кишәрлекләренең исеме	Административ район (муниципаль берәмлек)	Гомуми мәйданы, га
1	2	3	4
1.	Алексеевск	Алексеевск	7644
		Әлки	96
	Жәмгысе:		7740
2.	Зур Полянка	Алексеевск	8412
		Әлки	751
	Жәмгысе:		9163
3.	Баганалы	Алексеевск	4155

		Яңа Чишмә	24
		Чистай	7895
	Жәмгысе:		12074
4.	Биләр	Аксубай	5531
		Алексеевск	4571
	Жәмгысе:		10102
5.	Кызыл Юл	Аксубай	76
		Нурлат	11620
	Жәмгысе:		11696
<b>Урманчылык буенча барлығы:</b>			<b>50775</b>
Шул исәптән административ районнар буенча:		Аксубай	5607
		Алексеевск	24782
		Әлки	847
		Яңа Чишмә	24
		Нурлат	11620
		Чистай	7895

Урманчылык республиканың аз урманлы өлешендә урнашкан. Урман фонды урнашкан муниципаль районнарның территорияләрендәге урман байлыгы 4% алып (Яңа Чишмә районы) 52% кадәр (Нурлат районы), уртача 15% тәшкил итә.

Урманчылыкның пространствоы урнашуы № 1 карта-схемада күрсәтелгән.

#### 1.1.4. Урманчылык урманнарын урман үсү зоналарына һәм урманлы районнарға бүлү

09.03.2011 ел, № 61 "Россия Федерациясенә урман үсү зоналары исемлеген һәм Россия Федерациясенә урманлы районнары исемлеген раслау турында" Федераль урман хужалыгы агентлыгы боерыгы белән расланган урман үсү районнарына бүлү нигезендә, урманчылык территориясе Россия Федерациясенә Европа өлешендәге урман-дала зонасының урман-дала районына кертелгән (1.1.4 таблица).

1.1.4 таблица.

#### Урманчылык урманнарын урман үсү зоналарына һәм урманлы районнарға бүлү

№ п/п	Урман кишәрлекләренең исеме	Урман үсү зонасы	Урманлы район	Урман кварталлары исемлеге	Мәйданы, га
1	2	3	4	5	6
1.	Алексеевск	Урман-дала зонасы	Россия Федерациясенә Европа өлешендәге урман-дала районы	1-94, 101-125	7740
2.	Зур Полянка			1-14, 16, 18-46, 48-114	9163
3.	Баганалы			1-150	12074
4.	Биләр			1-102	10102
5.	Кызыл Юл			1-98	11696
<b>Барлығы:</b>					<b>50775</b>

Урманчылык территориясендәге урманнарны урман үсү зоналарына һәм урманлы районнарға бүлү № 2 карта-схемада күрсәтелгән.



Карта-схема N1. Схематическая карта Республики Татарстан с выделением территории лесничества.

а-схема N2. Распределение территории лесничества по естественным зонам и лесным районам.

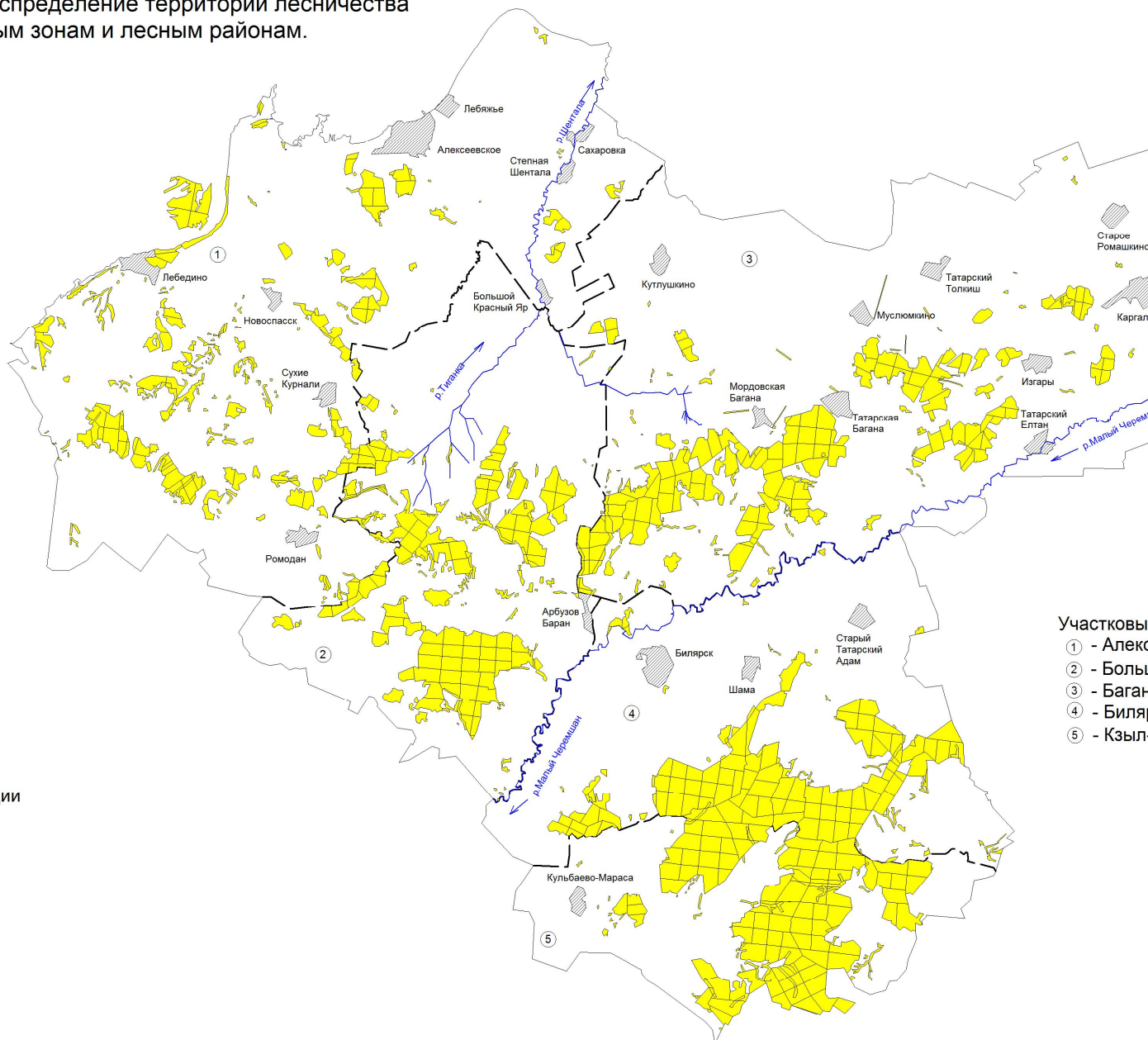

ые обозначения:  
лесостепная зона,  
лесостепной район  
европейской части  
оссийской Федерации

1.1.5. Урманчылык урманнарын максатчан билгеләнеше һәм саклык урманнары категорияләре буенча бүлү (РФ Урман кодексының 10 ст., 102 ст.)

1.1.5.1 таблица

Урманнарның максатчан билгеләнеше	Кишәрлек урманчылыгы	Кварталларның яисә аларның өлешләренен номерлары	Мәйданы, га	Урманнарны максатчан билгеләнеше буенча бүлүнән нигезләре
1	2	3	4	5
<b>Барлығы урманнар</b>				
<b>Саклык урманнары, барлығы</b>	Алексеевск		6537	
	Зур Полянка		3240	
	Баганалы		3033	
	Биләр		1789	
	Кызыл Юл		969	
	<b>Барлығы</b>		<b>15568</b>	
1) су саклау зоналарында урнашкан урманнар	Алексеевск	102 квартал, 1, 7, 19, 28, 29, 38, 47, 59, 61-64, 72, 81, 82, 87, 91, 94, 103, 109 квартал өлешләре	420	РФ Урман кодексы, РФ Су кодексы, 04.12.2006 елдан № 201 - Ф3 Федераль закон, 16.06.2010 елдан № 232 "Татарстан Республикасы территориясендә урманнарны кыйммәтле урманнарга, эксплуатация урманнарына кертү һәм аларның чикләрен билгеләү турында" Рослесхоз боерыгы, 12.12.2011 елдан № 516 Рослесхоз боерыгы белән расланган Урман корылышы инструкциясе.
	Зур Полянка	10-12, 16, 22, 27, 28, 30, 32, 37, 43, 83, 87, 93 квартал өлешләре	187	
	Баганалы	74, 83, 115, 119, 121, 123 квартал өлешләре	18	
	Биләр	14, 18, 20, 22, 59, 60 квартал өлешләре	58	
	Кызыл Юл	1, 3, 4, 14, 15, 26-29, 32, 37, 45, 47, 50-55, 57, 58, 60, 63, 73 квартал өлешләре	261	
		<b>Барлығы</b>		
2) табигый һәм башка төр объектларны саклау функциясен үтәүче урманнар, барлығы:			684	
а) Россия Федерациясе субъектлары милкендә булган,	Алексеевск	2, 7, 45, 51, 55, 56, 59, 60, 62-64 квартал өлешләре	118	РФ Урман кодексы, 04.12.2006 елдан № 201 - Ф3 Федераль закон, 16.06.2010 елдан № 232 Рослесхоз

Урманнарның максатчан билгеләнеше	Кишәрлек урманчылыгы	Кварталларның яисә аларның өлешләренен номерлары	Майданы, га	Урманнарны максатчан билгеләнеше буенча бүлүнөн нигезләре
1	2	3	4	5
гомуми кулланылыштагы тимер юл, гомуми кулланылыштагы федераль автомобиль юллары, гомуми кулланылыштагы автомобиль юллары буйларындагы саклык урманнары полосалары	Зур Полянка	30, 43, 94 квартал өлешләре	16	боерыгы, 12.12.2011 елдан № 516 Рослесхоз боерыгы белән расланган Урман корылышы инструкциясе, 14.07.1944 елдан № 14537 СССР ХКС Әмернамәсе, 31.12.2003 елдан № 702 ТР МК Карары.
	Баганалы	61, 69, 70, 79, 91, 96, 103, 104, 109-111, 114, 116, 120, 122, 123 квартал өлешләре	280	
	Биләр	11, 12, 22, 39, 42, 56 квартал өлешләре	92	
	Кызыл Юл	12-14, 24-27 квартал өлешләре	178	
	Барлығы:		684	
3) кыйммәтле урманнар, барлығы:			13940	
а) су объектлары буенда урнашкан тыюлы урман полосалары	Алексеевск	3, 30, 31 кварталлар, 2, 7 квартал өлешләре	421	РФ Урман кодексы, 04.12.2006 ел, №201-ФЗ Федераль закон, 16.06.2010 ел, № 232 Рослесхоз боерыгы, РФ Су кодексы, 29.09.1948 ел, №3670 СССР МС Карары, 11.10.1948 ел, № 555 СССР Урман хужалыгы министрлыгы боерыгы
	Зур Полянка	-	-	
	Баганалы	-	-	
	Биләр	-	-	
	Кызыл Юл	-	-	
Барлығы:		421		
б) уылдык саклаучы урман полосалары	Алексеевск	20 квартал, 1, 19, 28, 29, 94, 103, 109, 114 квартал өлешләре	313	РФ Урман кодексы, 04.12.2006 ел, №201-ФЗ Федераль закон, 16.06.2010 ел, №232 Рослесхоз боерыгы, 26.10.1975 ел, №554 РСФСР МС Карары, 07.08.1978 ел, №388 РСФСР МС карары
	Зур Полянка	-	-	
	Баганалы	-	-	
	Биләр	-	-	
	Кызыл Юл	-	-	
Барлығы:		313		
в) эрозиягә каршы көрәш урманнары	Алексеевск	16, 21, 35, 44, 88 кварталлар, 38, 45, 47, 64, 72, 81, 82, 87, 91 квартал өлешләре	532	РФ Урман кодексы, 04.12.2006 ел, №201-ФЗ Федераль закон, 16.06.2010 ел, №232 Рослесхоз боерыгы, 28.11.1980 ел, №1891 РСФСР МС Карары.
	Зур Полянка	10-12, 16	130	

Урманнарның максатчан билгеләнеше	Кишәрлек урманчылыгы	Кварталларның яисә аларның өлешләренен номерлары	Майданы, га	Урманнарны максатчан билгеләнеше буенча бүлүнөн нигезләре
1	2	3	4	5
		өлешләре		
	Баганалы	-	-	
	Биләр	-	-	
	Кызыл Юл	-	-	
	Барлығы:		662	
г) кеше аз йөри торган ярымдала, урман-дала, урман-тундра зоналарында, далаларда, тауларда урнашкан урманнар	Алексеевск	4-6, 8-11, 17, 18, 22-27, 32-34, 36, 37, 39-43, 46, 48, 58, 65-71, 73-80, 83-86, 89, 90, 92, 93, 101, 104-108, 110-113, 115 -125 кварталлар, 103, 109, 114 квартал өлешләре	4146	РФ Урман кодексы, 04.12.2006 ел, №201-ФЗ Федераль закон, 16.06.2010 ел, №232 Рослесхоз боерыгы, 11.08.1950 ел, №12221-р СССР МС Эмернамәсе.
	Зур Полянка	1-9, 40-42, 44-46, 48-53, 77-81, 89-92, 95-114 квартал өлешләре	2907	
	Баганалы	1-23, 29, 53-60, 117, 118, 124-150 квартал өлешләре	2735	
	Биләр	1, 2, 64, 65, 70-82, 84-102 квартал өлешләре	1639	
	Кызыл Юл	68, 69, 83-98 квартал өлешләре	530	
	Барлығы:			
д) фәнни яисә тарихи әһәмияткә ия урманнар	Алексеевск	12-15 кварталлар	587	РФ Урман кодексы, 04.12.2006 ел, №201-ФЗ Федераль закон, 16.06.2010 ел, №232 Рослесхоз боерыгы, 23.07.1991 ел, №313 ТАССР Министрлар Кабинеты Карары.
	Зур Полянка	-	-	
	Баганалы	-	-	
	Биләр	-	-	
	Кызыл Юл	-	-	
Барлығы:			587	
<b>Эксплуатация урманнары</b>	Алексеевск	49, 50, 52-54, 57 кварталлар, 51, 55, 56, 59-	1203	РФ Урман кодексы, 04.12.2006 ел, № 201 - ФЗ Федераль закон,

Урманнарның максатчан билгеләнеше	Кишәрлек урманчылыгы	Кварталларның яисә аларның өлешләренен номерлары	Майданы, га	Урманнарны максатчан билгеләнеше буенча бүлүнөн нигезләре
1	2	3	4	5
		63 квартал өлешләре		16.06.2010 ел, №232 Рослесхоз боерыгы, 23.04.1943 ел, №430 СССР ХКС Карары.
	Зур Полянка	13, 14, 18-21, 23-26, 29, 31, 33-36, 38, 39, 54-76, 82, 84-86, 88 кварталлар, 22, 27, 28, 30, 32, 37, 43, 83, 87, 93, 94 квартал өлешләре	5923	
	Баганалы	24-28, 30-52, 62-68, 71-73, 75-78, 80-82, 84-90, 92-95, 97-102, 105-108, 112, 113 кварталлар, 61, 69, 70, 74, 79, 83, 91, 96, 103, 104, 109-111, 114-116, 119-123 квартал өлешләре	9041	
	Биләр	3-10, 13, 15-17, 19, 21, 23-38, 40, 41, 43-55, 57, 58, 61-63, 66-69, 83, кварталлар, 11, 12, 14, 18, 20, 22, 39, 42, 56, 59, 60 квартал өлешләре	8313	
	Кызыл Юл	2, 5-11, 16-23, 30, 31, 33-36, 38-44, 46, 48, 49, 56, 59, 61, 62, 64-67, 70-72, 74-82	10727	

кварталлар, 1, 3, 4, 12-15, 24-29, 32, 37, 45, 47, 50-55, 57, 58, 60, 63, 73

Урманнарның максатчан билгеләнеше	Кишәрлек урманчылыгы	Кварталларның яисә аларның өлешләренен номерлары	Мәйданы, га	Урманнарны максатчан билгеләнеше буенча бүлүнөн нигезләре
1	2	3	4	5
		өлешләре		
	<b>Барлығы:</b>		35207	

Кишәрлек урманчылыгы	Барлыгы урманнар	Саклык урманнары, барлыгы	Шул исәптән саклык урманнары категорияләре													Эксплуатация урманнары
			МСТТ урманнар	су саклау зоналарында урнашкан урманнар	табигый һәм башка төр объектлары саклау функциясен үтәүче урманнар, барлыгы	шул исәптән:				кыйммәтле урманнар, барлыгы	шул исәптән:					
						су белән тәмин итү чыганаclarының 1-3 санитар саклау зоналары	автомобильлар буйларындагы саклык урман полосулары	яшел зоналар	урман-парк зоналары		су объектлары буенда урнашкан тыюлы урман полосулары	Уылдык саклаучы урман полосулары	эрозиягә каршы көрәш урманнары	кешеләр аз торган һ.б. урыннарда урнашкан урманнар	фәнни яисә тарихи әһәмияткә ия урманнар	
1	2	3	4	5	6	7	8	9	10	11	12	13	14	15	16	17
Алексеевск	7740	6537	-	420	118	-	118	-	-	5999	421	313	532	4146	587	1203
Зур Полянка	9163	3240	-	187	16	-	16	-	-	3037	-	-	130	2907	-	5923
Баганалы	12074	3033	-	18	280	-	280	-	-	2735	-	-	-	2735	-	9041
Биләр	10102	1789	-	58	92	-	92	-	-	1639	-	-	-	1639	-	8313
Кызыл Юл	11696	969	-	261	178	-	178	-	-	530	-	-	-	530	-	10727
<b>Барлыгы*</b>	<b>50775</b>	<b>15568</b>	-	<b>944</b>	<b>684</b>	-	<b>684</b>	-	-	<b>13940</b>	<b>421</b>	<b>313</b>	<b>662</b>	<b>11957</b>	<b>587</b>	<b>35207</b>
<b>Барлыгы**</b>	<b>50775</b>	<b>14495</b>	-	--		-	-	-	-	<b>14495</b>	<b>431</b>	<b>586</b>	<b>934</b>	<b>11957</b>	<b>587</b>	<b>36280</b>

\* "Татарстан Республикасы территориясендә урманнарны кыйммәтле урманнарға, эксплуатация урманнарына кергү һәм аларның чикләрен билгеләү турында" 16.06.2010 ел, № 232 Рослесхоз Боерыгы нигезендә

\*\* 01.01.2013 карата урман фонды исәбе күрсәткечләре нигезендә (чираттагы тапкыр урманкоруны үткәргәндә күрсәткечләр аныклауны таләп итә)

1.1.6. Урманчылык территориясенен урман фонды жирлэре составындагы урман һәм урман булмаган жирлэрнең сыйфатламасы

1.1.6 таблица.

Жирлэрнең сыйфатламасы күрсәткечлэре	Урманчылык буенча барлыгы	
	мәйданы, га	%
1	2	3
<b>Жирлэрнең гомуми мәйданы</b>	<b>50775</b>	<b>100,00</b>
<b>Урманлы жирлэр - барлыгы</b>	<b>49520</b>	<b>97,53</b>
Урман үсемлеклэре белән капланган жирлэр - барлыгы	48393	95,31
Шул исәптән: урман культуралары	4280	8,43
Урман үсемлеклэре белән капланмаган жирлэр - барлыгы	1127	2,22
Шул исәптән:		
- тоташмаган урман культуралары	571	1,12
- урман питомниклары; плантациялэр	12	0,02
- табигый аралыклар	-	-
- урман торгызу фонды, барлыгы	544	1,07
шул исәптән:		0,00
- көеклэр, һәлак булган утыртмалар	-	-
- кисентелэр	246	0,48
- аланлыклар, ташландык урыннар	298	0,59
<b>Урмансыз жирлэр - барлыгы</b>	<b>1255</b>	<b>2,47</b>
Шул исәптән:		
- сөрүлеклэр	8	0,02
- печәнлеклэр	303	0,60
- углавыклар	128	0,25
- сулар	51	0,10
- бакчалар, тут агачлыклары, жиләклеклэр	8	0,02
- юллар, урман юллары	414	0,82
- утарлар һ.б.	66	0,13
- сазлар	193	0,38
- комлыклар	-	-
- башка жирлэр	84	0,17

1.1.7. Булган махсус сакланучы табигый территориялэргә һәм объектларга, аларны оештыру, экологик челтэрлэрне жәелдерү, биотөрлелеген саклау буенча планнарга сыйфатлама

Алга таба санап үтелгән территориялэрнең (кишәрлеклэрнең) хокукий режимы РФ УК 103 ст. белән билгеләнә. Әлеге жирлэр әйләнештән чыгарылган яки әйләнештә чиклэнгән (РФ ЖК 27 ст.).

МСТТ да, шул исәптән урманнарны файдалану, саклау, яклау һәм янадан үстерү өлкәсендә тыелган яисә рөхсәт ителгән эшчәнлекнең конкрет төрлэре РФ ЖК, РФ УК, 14.03.1995 ел, № 33-ФЗ Федераль закон, һәм шулай ук аларны үтәү өчен чыгарылган Татарстан Республикасы норматив-хокукий актлары белән билгеләнә.

Аларда хужалыкны алып бару режимы түбәндәгелэрне тыя:



- табигий процессларга кешенең теләсә нинди йогынтысы тыелган кишәрлекләрдәге урман утыртмаларын кисү;
- әгәр бу махсус сакланучы табигий территорияләрнең чикләрендә каралган функция зоналарының хокукий режимы белән башкасы каралмаган булса, урман утыртмаларын тоташ кисү;
- жирләрне теләсә нинди файдалануга бүлү;
- теләсә нинди коммуникацияләрне салу;
- территорияне төзеп тутыру, чүпләү яисә иске-москы белән тутыру;
- терлек куу, йөртү, печән чабу;
- файдалы казылмалар табу;
- биосфера полигоннарыннан гайре, урманнарны саклау һәм яклау өчен, шул исәптән фәнни максатларда агулы химия препаратларын куллану;
- автотранспортны кертү һәм туктатып тору;
- туристлык тукталышларын кору, учаклар ягу;
- агач булмаган урман ресурсларының түбәндәге үсемлек төрләрен әзерләү һәм жыеп алу: РФ Кызыл китабына һәм Татарстан Республикасы Кызыл китабына кертелгәннәрне.
- Жимешле, жиләкле, декоратив урман үсемлекләрен, дару үсемлекләрен үстерү.

Кирәкмәгән агачларны кисү һәм башка төр кисүләр әлеге территорияләр өчен билгеләнгән режимда башкарыла.

Дини, урман торгызу эшчәнлеген башкару рөхсәт ителә.

Ау, авыл хужалыгын алып бару, фәнни-тикшеренү, мәгариф, рекреация эшчәнлеген башкару, урман плантацияләрен булдыру, жир астын геологик өйрәнү буенча эшләр башкару, ятмаларны эшләп чыгару, сусаклагыч һәм башка төр су объектларын төзү һәм эксплуатацияләү әлеге территорияләр өчен билгеләнгән режим нигезендә чикләнә.

Урманчылык территориясендә түбәндәге махсус сакланучы табигий территорияләр бар

1.1.7 таблица.

№ п/п	Махсус сакланучы табигий территорияләрнең исеме, бүленеп чыгу елы	Майданы, га		Квартал, бүлендек	МСТТ профиле	Кыска характеристика һәм хужалык итү режимы
		объектның	сак зонасын			
1	2	3	4	5	6	7
1	Региональ әһәмияттәге "Ивановский наратлыгы" дәүләт табигий тыюлыгы	587,0	-	Алексеевск кишәрлек урманчылыгы, 12 - 15 кв.	Комплекслы 23.07.199 1 елдан № 313 ТАССР МС Карары ТР МК	Урман массивы Куйбышев сусаклагычы утравында урнашкан. Су баса торган берничә эчке күл бар. 70 тирәсе кошлар төре теркәлгән.

№ п/п	Махсус сакланучы табигый территорияләрнең исеме, бүленеп чыгуы	Мәйданы, га		Квартал, бүлендек	МСТТ профиле	Кыска характеристика һәм хужалык итү режимы
		объектның	сак зонасын			
					Карары, 29.12. 2005 ел, № 644	Аларның 16 сы ТР кызыл китабына кертелгән. Тоташ кисүләр тыелган, сайланма кисүләр һәлак булган һәм зарарланган агачларны кисү максатларында гына рөхсәт ителә.

1.1.8. Булган урман, урман эшкәртү инфраструктурасы объектларының, урман инфраструктурасын булдыруга бәйле булмаган объектларның, әлеге объектларны төзү, реконструкцияләү һәм эксплуатацияләү буенча чараларның территориаль планлаштыру документларында каралган сыйфатламасы

#### 1.1.8.1. Урман инфраструктурасы объектлары

Урман инфраструктурасы объектларына урманнарны файдалану, саклау, яклау, яңадан үстерү максатларында булдырылучы урман юллары, урман саклыкханәләре һәм башка объектлар керә.

2012 елның 17 июнендәге №1283-р РФ Хөкүмәте Әмернамәсе белән "Саклык урманнары, эксплуатация урманнары һәм резерв урманнары өчен урман инфраструктурасы объектлары исемлеге" расланган.

Россия Федерациясе Урман кодексының 13 статьясы нигезендә урман юллары урманнардан теләсә нинди файдалану төрләрендә булдырылырга мөмкин.

Булган урман юлларының сыйфатламасы 1.1.8.1 таблицада күрсәтелгән.

1.1.8.1 таблица

#### Урман юлларына сыйфатлама

Юлларның төрләре	Юлларның озынлыгы, чм						
	Барлыгы	Урман хужалыгы (типлары буенча)				Агач ташу	гомуми кулланылыштагы
		1	2	3	Жәмгыесе		
1	2	3	4	5	6	7	8
Юллар, ш. и. барлыгы:	324,2	1,7	75,1	225,2	302,0	1,1	21,1
автомобиль:	324,2	1,7	75,1	225,2	103	1,1	21,1
каты түшәмәле	2,5	0	0	0	0	0	2,5
грунтлы,	321,7	1,7	75,1	225,2	103	1,1	18,6

Юлларның төрләрә	Юлларның озынлығы, чм						
	Барлыгы	Урман хужалыгы (типлары буенча)				Агач ташу	гомуми кулланылыштагы
		1	2	3	Жәмгыесе		
1	2	3	4	5	6	7	8
алардан ел буе хезмәт итүче	185,8	1,0	0	166,9	10	0	17,9

Кварталлардагы агач кисеп салынган юлларның озынлығы – 742 чм, урман юлларының озынлығы – 324 чм, жирдән файдаланучылар белән катнаш чикләрнең озынлығы – 781 чм.

Бар булган урман инфраструктурасы объектларыннан агач кисеп салынган квартал юллары һәм жирдән катнаш файдаланучылар белән берлектәге чикләр 215 чм буена 500 данә күләмдә багана кисүне һәм чистартуны таләп итә.

#### 1.1.8.2. Урман эшкәртү инфраструктурасы

Урман эшкәртү инфраструктурасы (әзерләнгән үзагачны, биоэнергетика объектларын һәм башкаларны эшкәртү объектлары) үзагач һәм башка урман ресурсларын эшкәртү өчен булдырыла. Россия Федерациясе Урман кодексының 14 статьясы нигезендә саклык урманнарында урман эшкәртү инфраструктурасын булдыру тыела.

#### 1.1.8.3. Урман инфраструктурасын булдыруга бәйле булмаган объектлар.

Урман инфраструктурасын булдыруга бәйле булмаган объектларны урман фонды жирләрендә Россия Федерациясе Урман кодексының 21 статьясына нигезләнеп төзү, реконструкцияләү һәм эксплуатацияләү түбәндәгеләр өчен рөхсәт ителә:

- 1) жир астын геологик өйрәнү буенча эшләрне башкаруга;
- 2) файдалы казылма ятмаларын эшләп чыгаруга;
- 3) сусаклагычлардан һәм башка ясалма су объектларыннан, һәм шулай ук гидротехника корылмаларыннан һәм махсуслаштырылган портлардан файдалануга;
- 4) электртапшыру линияләреннән, элементә, юл, торбаүткәргеч линияләрдән һәм башка линияле объектлардан файдалануга;
- 5) үзагачны һәм башка урман ресурсларын эшкәртүгә;
- 6) рекреация эшчәнлеген башкаруга;
- 7) дини эшчәнлекне башкаруга.

Жир асты байлыкларын геологик өйрәнү һәм файдалы казылма ятмаларын эшләп чыгару буенча эшләрне башкаруга бәйле объектлар, тиешле эшләрне башкару вакытлары тәмамланганнан соң жир асты турындагы законнар нигезендә консервацияләнергә яисә бетерелергә тиеш.

Гидротехника корымалары су законнары нигезендә консервацияләнергә яисә бетерелергә тиешле.

Агачларны, куаклыкларны, лианаларны, шул исәптән гражданның иминлеген һәм тиешле объектларның эксплуатациясе өчен кирәкле шартларны булдыруны тәмин итүгә юнәлдерелгән сак зоналарында һәм санитар-яклау зоналарында кисү түбәндәге максатларда рөхсәт ителә:

- 1) жир асты байлыкларын геологик өйрәнү буенча эшләрне башкаруга;
- 2) файдалы казылма ятмаларын эшләп чыгаруга;
- 3) сусаклагычлардан һәм башка ясалма су объектларыннан, һәм шулай ук гидротехника корымаларыннан һәм махсулаштырылган портлардан файдалануга;

- 4) электр тапшыру линияләреннән, элемент, юл, торбаүткәргеч линияләрдән һәм башка линияле объектлардан файдалануга;

Урман инфраструктурасын булдыруга бәйле булмаган объектларны төзү, реконструкцияләү һәм (яки) эксплуатацияләү буенча файдаланылган жирләр рекультивацияләнергә тиешле.

Урманчылык территориясендә урман инфраструктурасын булдыруга бәйле булмаган чираттагы объектлар бар:

ЛЭП озынлыгы – 1 чм.

Газүткәргечләр озынлыгы – 2 чм.

Бүтән трассаларның озынлыгы – 5,63 чм.

#### 1.1.9. Урманнарның максатчан билгеләнеше

Урманчылык урманнарын максатчан билгеләнеше буенча бүлгәлү № 3 карта-схемада күрсәтелгән.

Карта-схема N3. Подразделение лесов по целевому назначению с нанесением местоположения существующих и проектируемых особо охраняемых природных территорий и объектов.

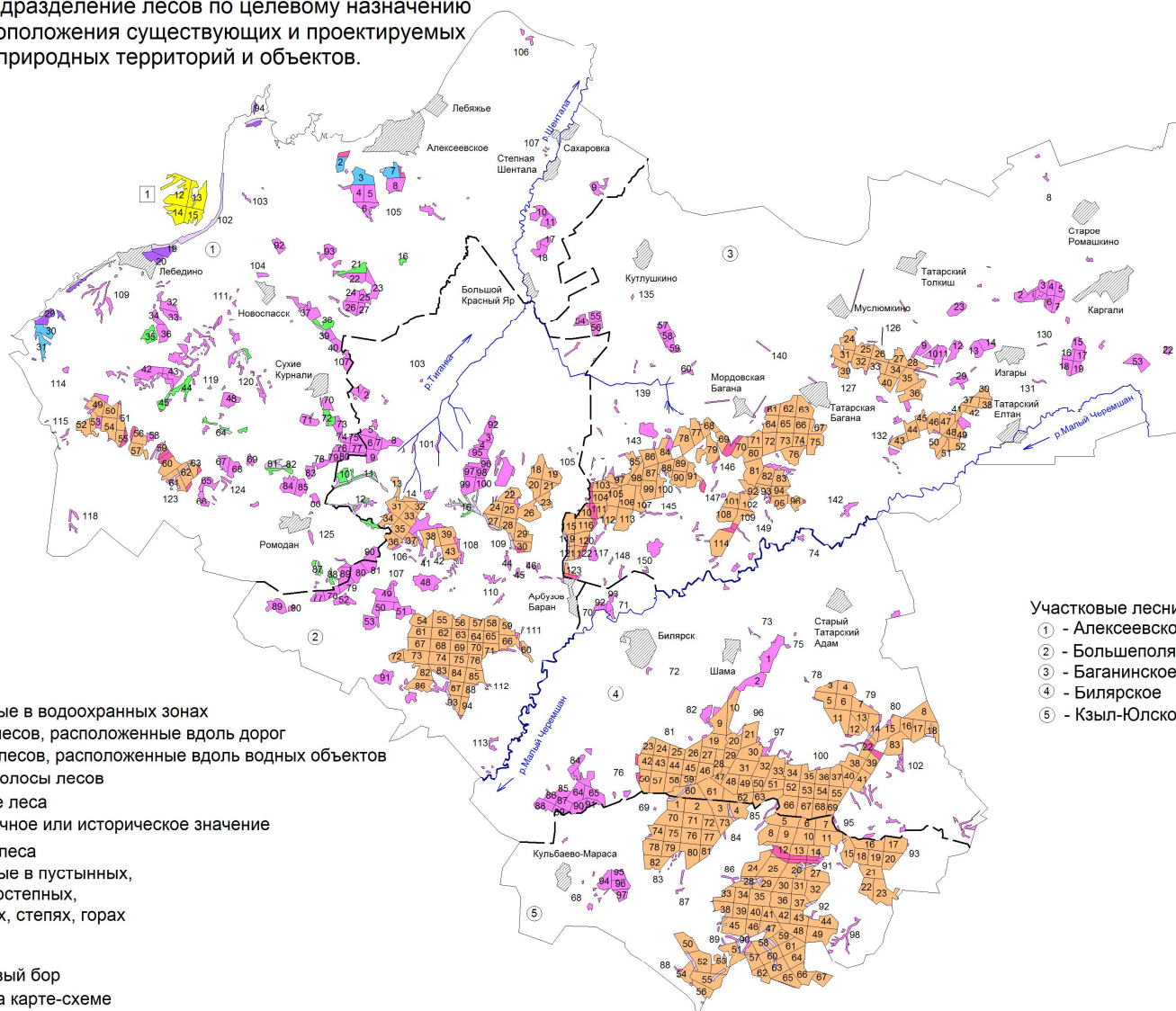

## 1.2. Урманнардан рөхсәтле файдалану төрләре

Урманнардан файдалану урман мөнәсәбәтләрендә катнашучы булып саналган гражданнар, юридик затлар тарафыннан башкарыла (РФ Урман кодексының 4 ст.). Шул ук вакытта, РФ Урман кодексының аның нигезендә урманнарны файдалану, саклау, яклау һәм яңадан үстерү экологик система кебек яисә табигый ресурс кебек урман төшенчәсеннән гамәлгә ашырылуы 5 ст. чыгып, урман динамик рәвештә кире торгызылуы һәм трансформациягә бирелүче табигый ресурс буларак карала.

Урманнардан рөхсәтле файдалану төрләре РФ УК 25 ст. билгеләнгән.

Урман кишәрлекләре түбәндәге бер яисә берничә максатларда файдаланылырга мөмкин:

- 1) үзагач эзерләү;
- 2) чәер эзерләү;
- 3) агач булмаган урман ресурсларын эзерләү һәм жыеп алу;
- 4) азык-төлек урман ресурсларын эзерләү һәм дару үсемлекләрен жыеп алу;
- 5) эшчәнлек төрләрен аучылык хужалыгы өлкәсендә башкару;
- 6) авыл хужалыгын алып бару;
- 7) фәнни-тикшеренү эшчәнлеген, мәгариф эшчәнлеген башкару;
- 8) рекреация эшчәнлеген башкару;
- 9) урман плантацияләрен булдыру һәм аларны эксплуатацияләү;
- 10) жимешле, жиләкле, декоратив урман үсемлекләрен, дару үләннәрен үстерү;
- 11) урман үсемлекләренең утырту материалларын (үсентеләрне, чәчкеннәрне) үстерү;
- 12) жир астын геологик өйрәнү, файдалы казылма ятмаларын эшләп чыгару буенча эшләр башкару;
- 13) сусаклагычларны һәм башка ясалма су объектларын, һәм шулай ук гидротехника корылмаларын һәм махсуслаштырылган портларны төзү һәм эксплуатацияләү;
- 14) линияле объектлар төзү, реконструкцияләү, эксплуатацияләү;
- 15) үзагач һәм башка урман ресурсларын эшкәртү;
- 16) дини эшчәнлек башкару;
- 17) РФ УК 6 статьясының 2 өлеше нигезендә билгеләнгән башка төрләре.

Урманчылык территориясендә кварталларга бүлгәләнгән урманнардан рөхсәтле файдалану төрләре 1.2 таблицада күрсәтелгән.

## Урманнардан рөхсәтле файдалану төрләре

Урманнардан рөхсәтле файдалану төрләре	Кишәрлек урманчылыгы исеме	Кварталларның һәм аларның өлешләренең исемлеге	Майданы, га
1	2	3	4
Үзагач эзерләү	Алексеевск	1-94, 101-125 кварталлар	7740
	Зур Полянка	1-14, 16, 18-46, 48-114 кварталлар	9163
	Баганалы	1-150 кварталлар	12074
	Биләр	1-102 кварталлар	10102
	Кызыл Юл	1-98 кварталлар	11696
	Барлығы		50775
Чәер эзерләү	Алексеевск	49, 50, 52-54, 57 кварталлар, 51, 55, 56, 59-63 квартал өлешләре	1203
	Зур Полянка	13, 14, 18-21, 23-26, 29, 31, 33-36, 38, 39, 54-76, 82, 84-86, 88 кварталлар, 22, 27, 28, 30, 32, 37, 43, 83, 87, 93, 94 квартал өлешләре	5923
	Баганалы	24-28, 30-52, 62-68, 71-73, 75-78, 80-82, 84-90, 92-95, 97-102, 105- 108, 112, 113 кварталлар, 61, 69, 70, 74, 79, 83, 91, 96, 103, 104, 109- 111, 114-116, 119-123 квартал өлешләре	9041
	Биләр	3-10, 13, 15-17, 19, 21, 23-38, 40, 41, 43-55, 57, 58, 61-63, 66-69, 83, кварталлар, 11, 12, 14, 18, 20, 22, 39, 42, 56, 59, 60 квартал өлешләре	8313
	Кызыл Юл	2, 5-11, 16-23, 30, 31, 33-36, 38-44, 46, 48, 49, 56, 59, 61, 62, 64-67, 70- 72, 74-82 кварталлар, 1, 3, 4, 12-15, 24-29, 32, 37, 45, 47, 50-55, 57, 58, 60, 63, 73 квартал өлешләре	10727
	Барлығы		35207
Агач булмаган урман ресурсларын эзерләү һәм жыеп алу	Алексеевск	1-94, 101-125 кварталлар	7740
	Зур Полянка	1-14, 16, 18-46, 48-114 кварталлар	9163
	Баганалы	1-150 кварталлар	12074
	Биләр	1-102 кварталлар	10102
	Кызыл Юл	1-98 кварталлар	11696
	Барлығы		50775
Азык-төлек урман ресурсларын эзерләү һәм дару үләннәрен жыеп алу	Алексеевск	1-94, 101-125 кварталлар	7740
	Зур Полянка	1-14, 16, 18-46, 48-114 кварталлар	9163
	Баганалы	1-150 кварталлар	12074
	Биләр	1-102 кварталлар	10102
	Кызыл Юл	1-98 кварталлар	11696
	Барлығы		50775
Аучылык хужалыгы	Алексеевск	1-94, 101-125 кварталлар	7740

Урманнардан рөхсәтле файдалану төрләрe	Кишәрлек урманчылығы исеме	Кварталларның һәм аларның өлешләрeнeң исемлеге	Мәйданы, га
1	2	3	4
өлкәсендә эшчәнлек төрләрeн башкару	Зур Полянка	1-14, 16, 18-46, 48-114 кварталлар	9163
	Баганалы	1-150 кварталлар	12074
	Биләр	1-102 кварталлар	10102
	Кызыл Юл	1-98 кварталлар	11696
	Барлығы		50775
Авыл хужалыгын алып бару (умартачылык һәм печән чабудан гайре)	Алексеевск	1-94, 101, 103-125 кварталлар, 1, 7, 19, 28, 29, 38, 47, 59, 61-64, 72, 81, 82, 87, 91, 94, 103, 109 квартал өлешләрeннән гайре	7320
	Зур Полянка	1-14, 16, 18-46, 48-114 кварталлар, 10-12, 16, 22, 27, 28, 30, 32, 37, 43, 83, 87, 93 квартал өлешләрeннән гайре	8976
	Баганалы	1-150 кварталлар, 74, 83, 115, 119, 121, 123 квартал өлешләрeннән гайре	12056
	Биләр	1-102 кварталлар, 14, 18, 20, 22, 59, 60 квартал өлешләрe	10048
	Кызыл Юл	1-98 кварталлар, 1, 3, 4, 14, 15, 26- 29, 32, 37, 45, 47, 50-55, 57, 58, 60, 63, 73 квартал өлешләрeннән гайре	11435
	Барлығы		49831
<i>- умартачылык һәм печән чабу</i>	Алексеевск	1-94, 101-125 кварталлар	7740
	Зур Полянка	1-14, 16, 18-46, 48-114 кварталлар	9163
	Баганалы	1-150 кварталлар	12074
	Биләр	1-102 кварталлар	10102
	Кызыл Юл	1-98 кварталлар	11696
	Барлығы		50775
Фәнни-тикшеренү эшчәнлеген, мәгариф эшчәнлеген башкару.	Алексеевск	1-94, 101-125 кварталлар	7740
	Зур Полянка	1-14, 16, 18-46, 48-114 кварталлар	9163
	Баганалы	1-150 кварталлар	12074
	Биләр	1-102 кварталлар	10102
	Кызыл Юл	1-98 кварталлар	11696
	Барлығы		50775
Рекреация эшчәнлеген башкару	Алексеевск	1-94, 101-125 кварталлар	7740
	Зур Полянка	1-14, 16, 18-46, 48-114 кварталлар	9163
	Баганалы	1-150 кварталлар	12074
	Биләр	1-102 кварталлар	10102
	Кызыл Юл	1-98 кварталлар	11696
	Барлығы		50775
Урман плантацияләрeн булдыру һәм аларны эксплуатацияләү	Алексеевск	49, 50, 52-54, 57 кварталлар, 51, 55, 56, 59-63 квартал өлешләрe	1203
	Зур Полянка	13, 14, 18-21, 23-26, 29, 31, 33-36, 38, 39, 54-76, 82, 84-86, 88 кварталлар, 22, 27, 28, 30, 32, 37, 43, 83, 87, 93, 94 квартал	5923

кварталлар, 22, 27, 28, 30, 32, 37,  
43, 83, 87, 93, 94 квартал



Урманнардан рөхсәтле файдалану төрләре	Кишәрлек урманчылыгы исеме	Кварталларның һәм аларның өлешләренең исемлеге	Майданы, га
1	2	3	4
		өлешләрә	
	Баганалы	24-28, 30-52, 62-68, 71-73, 75-78, 80-82, 84-90, 92-95, 97-102, 105- 108, 112, 113 кварталлар, 61, 69, 70, 74, 79, 83, 91, 96, 103, 104, 109- 111, 114-116, 119-123 квартал өлешләрә	9041
	Биләр	3-10, 13, 15-17, 19, 21, 23-38, 40, 41, 43-55, 57, 58, 61-63, 66-69, 83, кварталлар, 11, 12, 14, 18, 20, 22, 39, 42, 56, 59, 60 квартал өлешләрә	8313
	Кызыл Юл	2, 5-11, 16-23, 30, 31, 33-36, 38-44, 46, 48, 49, 56, 59, 61, 62, 64-67, 70- 72, 74-82 кварталлар, 1, 3, 4, 12-15, 24-29, 32, 37, 45, 47, 50-55, 57, 58, 60, 63, 73 квартал өлешләрә	10727
	Барлығы		35207
Жимешле, жиләкле, декоратив урман һәм дару үләннәрен үстерү	Алексеевск	1-94, 101-125 кварталлар	7740
	Зур Полянка	1-14, 16, 18-46, 48-114 кварталлар	9163
	Баганалы	1-150 кварталлар	12074
	Биләр	1-102 кварталлар	10102
	Кызыл Юл	1-98 кварталлар	11696
	Барлығы		50775
Урман үсемлекләренең утырту материалларын (үсентеләрне, чәчкечләрне) үстерү	Алексеевск	1-94, 101-125 кварталлар	7740
	Зур Полянка	1-14, 16, 18-46, 48-114 кварталлар	9163
	Баганалы	1-150 кварталлар	12074
	Биләр	1-102 кварталлар	10102
	Кызыл Юл	1-98 кварталлар	11696
	Барлығы		50775
Жир асты байлыklarын геологик өйрәнү, файдалы казылма ятмаларын эшләп чыгару буенча эшләрне башкару	Алексеевск	1-94, 101-125 кварталлар	7740
	Зур Полянка	1-14, 16, 18-46, 48-114 кварталлар	9163
	Баганалы	1-150 кварталлар	12074
	Биләр	1-102 кварталлар	10102
	Кызыл Юл	1-98 кварталлар	11696
	Барлығы		50775
Сусаклагычлар һәм башка ясалма су объектлары, һәм шулай ук гидротехника корылмалары һәм махсуслаштырылган портлар төзү һәм эксплуатацияләү	Алексеевск	1-94, 101-125 кварталлар	7740
	Зур Полянка	1-14, 16, 18-46, 48-114 кварталлар	9163
	Баганалы	1-150 кварталлар	12074
	Биләр	1-102 кварталлар	10102
	Кызыл Юл	1-98 кварталлар	11696
	Барлығы		50775
Линияле объектлар төзү, реконструкцияләү һәм эксплуатацияләү	Алексеевск	1-94, 101-125 кварталлар	7740
	Зур Полянка	1-14, 16, 18-46, 48-114 кварталлар	9163
	Баганалы	1-150 кварталлар	12074

Урманнардан рөхсәтле файдалану төрләре	Кишәрлек урманчылыгы исеме	Кварталларның һәм аларның өлешләренең исемлеге	Мәйданы, га
1	2	3	4
	Биләр	1-102 кварталлар	10102
	Кызыл Юл	1-98 кварталлар	11696
	Барлығы		50775
Үзагач һәм башка урман ресурсларын эшкәртү	Алексеевск	49, 50, 52-54, 57 кварталлар, 51, 55, 56, 59-63 квартал өлешләре	1203
	Зур Полянка	13, 14, 18-21, 23-26, 29, 31, 33-36, 38, 39, 54-76, 82, 84-86, 88 кварталлар, 22, 27, 28, 30, 32, 37, 43, 83, 87, 93, 94 квартал өлешләре	5923
	Баганалы	24-28, 30-52, 62-68, 71-73, 75-78, 80-82, 84-90, 92-95, 97-102, 105- 108, 112, 113 кварталлар, 61, 69, 70, 74, 79, 83, 91, 96, 103, 104, 109- 111, 114-116, 119-123 квартал өлешләре	9041
	Биләр	3-10, 13, 15-17, 19, 21, 23-38, 40, 41, 43-55, 57, 58, 61-63, 66-69, 83, кварталлар, 11, 12, 14, 18, 20, 22, 39, 42, 56, 59, 60 квартал өлешләре	8313
	Кызыл Юл	2, 5-11, 16-23, 30, 31, 33-36, 38-44, 46, 48, 49, 56, 59, 61, 62, 64-67, 70- 72, 74-82 кварталлар, 1, 3, 4, 12-15, 24-29, 32, 37, 45, 47, 50-55, 57, 58, 60, 63, 73 квартал өлешләре	10727
	Барлығы		35207
	Дини эшчәнлек башкару	Алексеевск	1-94, 101-125 кварталлар
Зур Полянка		1-14, 16, 18-46, 48-114 кварталлар	9163
Баганалы		1-150 кварталлар	12074
Биләр		1-102 кварталлар	10102
Кызыл Юл		1-98 кварталлар	11696
Барлығы			50775

## **2 БҮЛЕК. УРМАННАРДАН РӨХСӘТЛЕ ФАЙДАЛАНУ НОРМАТИВЛАРЫ, ПАРАМЕТРЛАРЫ ҺӘМ ВАКЫТЛАРЫ, УРМАННАРНЫ САКЛАУ, ЯКЛАУ ҺӘМ ЯҢАДАН ҮСТЕРҮ НОРМАТИВЛАРЫ**

### **2.1. Үзагач эзерлэгәндә урманнарда рөхсәтле файдалану нормативлары (диләнке хисабы), параметрлары һәм вакытлары**

Урманнарны үзагач эзерләү өчен файдалану Россия Федерациясе Урман кодексының 29, 30 статьялары, 01.08.2011 ел, № 337 Рослесхоз боерыгы белән расланган Үзагач эзерләү кагыйдәләре белән регламентлана.

Үзагач эзерләү эшқуарлык эшчәнлегә максатларында гражданнар, юридик затлар тарафыннан, һәм шулай ук гражданнар тарафыннан - шәхси максатларда (жылыту, төзелмәләр торгызу һ.б. өчен) башкарылырга мөмкин.

Эшқуарлык эшчәнлегә максатларында үзагач эзерләү урман кишәрлегә арендасы килешүе нигезендә башкарыла.

Татарстан Республикасы законнарында каралган искәртмәле очрақларда, дәүләт ихтыяжларын тәмин итү һәм муниципаль ихтыяжлар өчен урман утыртмаларын сату-алу килешүләре нигезендә үзагач эшкәртү рөхсәт ителә.

Урман кишәрлегә арендасы килешүе 10 елдан 49 елга кадәр вакытка төзелә.

Шәхси максатларда үзагач эзерләү урман утыртмаларын сату-алу килешүләре нигезендә башкарыла.

Үзагач эзерләү эксплуатация урманнарында һәм саклык урманнарында башкарыла.

Аларның чикләрендә үзагач эшкәртү өчен урманнарда файдалану рөхсәт ителгән кварталлар исемлегә 1.2 таблицада күрсәтелгән.

Үзагач эзерләү буенча түбәндәгеләрне кисү рөхсәт ителә:

- өлгергән, картайган урман утыртмаларын;
- һәлак булган һәм зарарланган урман утыртмаларын кискәндә, урманнарны карап тотканда, урта яшьле, өлгереп килүче, өлгергән, кайртайган урман утыртмаларын;

- Россия Федерациясе Урман кодексының 13, 14 һәм 21 статьялары белән каралган объектларны төзү, реконструкцияләү һәм эксплуатацияләү өчен билгеләнгән урман кишәрлекләрендәгә теләсә нинди яшьле урман утыртмаларын.

Әгәр дә сайланма кисүләре үзләренең әйләнә-тирәлекне булдыру, су саклау, санитар-гигиена, сәламәтләндрү һәм башка файдалы функцияләрен югалта баручы, саклык урманнарының максатчан билгеләнешен һәм алар тарафыннан башкарылучы файдалы функцияләргә саклауны тәмин итүче урман утыртмаларын алмаштырырга ирек бирмәсә, саклык урманнарда тоташ кисүләре башкарыла.

Урман утыртмаларын һәр диләнкедә кисү, тарттыру, өлешчә эшкәртү, саклау һәм эзер үзагачны алып чыгу урман кишәрлеген үзагач эзерләү максатларында файдаланучы зат тарафыннан, урман декларациясе нигезендә декларацияләнгән чор башланган көннән 12 ай эчендә, яисә үзагачны урман утыртмаларын сату-алу килешүе нигезендә эзерләгән очрақта, - урман утыртмаларын сату-алу килешүендә билгеләнгән вакыт эчендә башкарыла.

Диләнке хисабын артып китүче күләмдә, һәм шулай ук кисентеләрнең яшен бозып үзагач эзерләү тыела.

2.1.1. Өлгергән һәм картайган агач утыртмаларын кискәндә ұзагач әзерләу буенча диләнке хисабы

Диләнке хисабы РФ УК 29 ст., "Диләнке хисабын исәпләп чыгару турында" 27.05.2011 ел, № 191 Рослесхоз боерыгы, "Кисентеләрнең яшен билгеләу турында" 19.02.2008 ел, № 37 Рослесхоз боерыгы нигезендә исәпләп чыгарыла.

Әлеге урман хужалыгы регламентының гамәлдәге вакытына өлгергән һәм картайган урман утыртмаларын сайланма кисү буенча диләнке хисабы 2.1.1.1 таблицада китерелә.

2.1.1.1 таблица

Урман хужалыгы регламентының гамәлдәге вакытына өлгергән һәм картайган урман утыртмаларын сайланма кисү буенча диләнке хисабы

Күрсәткечләр	Барлыгы		Шул исәптән тулылыклар буенча											
	га	мең м3	1,0		0,9		0,8		0,7		0,6		0,3 - 0,5	
			га	мең м3	га	мең м3	га	мең м3	га	мең м3	га	мең м3	га	мең м3
1	2	3	4	5	6	7	8	9	10	11	12	13	14	15
<b>Урманнарның максатчан билгеләнеше: саклык урманнары</b>														
<b>Саклык урманнарының категорияләре:</b>														
<b>Кеше аз йөри торган ярымдала, урман-дала, урман-тундра зоналарында, далаларда, тауларда урнашкан урманнар</b>														
<b>Хужалык секциясе: түбән кәүсәле имән</b>														
Хисапка барлыгы кертелде	71	8,5							2	0,5	1	0,2	68	7,8
Гомуми запастан уртача сайлап алу проценты		95								50		30		100
Бер тапқырда киселүче запас	71	8,1							2	0,2	1	0,1	68	7,8
Уртача кабатланучанлык чоры	10													
Ел саен ясалучы диләнке хисабы														
- тамыр	7	0,8												
- ликвид		0,7												
- эшлекле		0,4												
<b>Хужалык секциясе: каен</b>														
Хисапка барлыгы кертелде	106	17,2							16	3,2	54	10,0	36	4,0
Гомуми запастан уртача сайлап алу проценты		50								50		30		100
Бер тапқырда киселүче запас	106	8,6							16	1,6	54	3,0	36	4,0





## Өлгөргөн һәм картайган урман утыртмаларын тоташ кисүнең диләнке хисабы

Хуж секциясе һәм өстенлек ит. токым	Урман үс. капланган Га	Шул исәптән яшь төркемнәре буенча:						Өлгөргөн һәм картайган утырт. запасы, мең. м3	1 га экспл уат. фонд ына урт. запас м3	Урт. тамыр массасы үсеше Мең. м3	Кисен тенең яше Классы, яшь буенча	Исәпләп чыгарылган диләнке хисаплары, га					Кабул итүгә тәкъдим ителүче диләнке хисабы					Эксплуатация фонды саны	Күзаллан. утыртмалар калдыгы га		
		Яшь урман	Урта яшьле		Өлгөргөн килүч е	Өлгөргөн һәм өлгөргән						Тигез итеп файдалануд агы	2 нче яшьле	1 нче яшьле	Интеграль	Торышы буенча	Мәйданы, га	Тамыр запасы, мең. м3	Ликвидта				Өлгөргөн һәм өлгөргән	Өлгөргән һәм өлгөргән	
			Барлыгы	Хисапкартерде		Барлыгы	Ш.и. өлгөргән												Барлыгы	Ш.и. эшлекле	% Ликв.-тан эшлекле				
1	2	3	4	5	6	7	8	9	10	11	12	13	14	15	16	17	18	19	20	21	22	23	24	25	
<b>Урманнарның максатчан билгеләнеше: Эксплуатация урманнары</b>																									
Наратлы	337	236	52	52	49				283	1,7	81 V													44	5
Чыршылы	427	427								1,5	81 V														
Ю/с имән	1032	527	499	293	6				171	3,1	101 VI													47	
Я/с имән	44				14	30		4,4	148	0,1	61 VII						2	0,3	0,2	0,1	55			24	
Өрәңгеле	160	27	133	11						0,4	61 VII													11	
Каенлы	3355	347	2364	423	276	368	14	70,3	191	14,8	61 VII						36	6,8	6,0	2,9	49		423	284	
Усаклы	18793	5013	2899	2899	3157	7724	1476	1977,3	256	95,1	41 V						495	126,8	106,5	43,7	41		2899	5931	
Жәмгысе	24148	6577	5947	3678	3502	8122	1490	2052,0		116,7							533	133,9	112,7	46,7	42		3424	6244	
Ылыслы	764	663	52	52	49					3,2														44	5
Каты яфраклы	1236	554	632	304	20	30		4,4		3,6							2	0,3	0,2	0,1	55		58	24	
Йомшак яфраклы	22148	5360	5263	3322	3433	8092	1490	2047,6		109,9							531	133,6	112,5	46,6	41		3322	6215	

2.1.2. Урманнарны карап тотканда урта яшьле, өлгереп килүче, өлгергән һәм картайган урман утыртмаларыннан үзагач алуның ел саен мөмкин булган күләме

Урманнарны карап тотканда урта яшьле, өлгереп килүче, өлгергән һәм картайган урман утыртмаларыннан үзагач алуның ел саен мөмкин булган күләме 2.1.2.1 таблицада күрсәтелгән.

2.1.2.1 таблица

Урманнарны карап тотканда урта яшьле, өлгереп килүче, өлгергән һәм картайган урман утыртмаларындагы диләнке хисабы (үзагач алуның ел саен мөмкин булган күләме)

№ п/п	Күрсәткечләр	Бер. үлч.	Урманнарны карап тотуның төрләре						Жәмгысе
			сирәгәйт үләр	аркылы	яңарту кисүләре	яңадан формалаштыру өчен кисүләре	реконструкция кисүләре	бер-бер агачларны кисү	
1	2	3	4	5	6	7	8	9	10
<b>Урманнарның максатчан билгеләнеше - Саклык урманнары</b>									
<b>Токымы: нарат</b>									
1.	Урманчылык таләпләре буенча ачыкланган фонд	га мең. м3	163 10,0	117 6,0					280 16,0
2.	Кабатланучанлык чоры	ел	10-15	15-20					
3.	Ел саен файдаланылучы күләм:								
	мәйданы	га	17	8					25
	сайлана торган запас:								
	тамыр	мең. м3	1,0	0,4					1,4
	ликвидлы	мең. м3	0,7	0,3					1,0
	эшлекле	мең. м3	0,5	0,2					0,7
<b>Токымы: чыршы</b>									
1.	Урманчылык таләпләре буенча ачыкланган фонд	га мең. м3	23 1,0						23 1,0
2.	Кабатланучанлык чоры	ел	8-12						
3.	Ел саен файдаланылучы күләм:								
	мәйданы	га	2						2



№ п/п	Күрсәткечләр	Бер. үлч.	Урманнарны карап тотуның төрләре						Жәмгысе
			сирәгәйт үләр	аркылы	яңарту кисүләре	яңадан формалаштыру өчен кисүләр	реконструкция кисүләре	бер-бер ағачларны кисү	
1	2	3	4	5	6	7	8	9	10
	сайлана торган запас:								
	тамыр	мең. м3	0,1						0,1
	ликвидлы	мең. м3	0,1						0,1
	эшлекле	мең. м3	-						-
<b>Ылыслылар жәмгысе</b>									
1.	Урманчылык таләпләре буенча ачыкланган фонд	га мең. м3	186 11,0	117 6,0					303 17,0
2.	Кабатланучанлык чоры	ел							
3.	Ел саен файдаланылучы күләм:								
	мәйданы	га	19	8					27
	сайлана торган запас:								
	тамыр	мең. м3	1,1	0,4					1,5
	ликвидлы	мең. м3	0,8	0,3					1,1
	эшлекле	мең. м3	0,5	0,2					0,7
<b>Токымы: биек кәүсәле имән</b>									
1.	Урманчылык таләпләре буенча ачыкланган фонд	га мең. м3	48 1,0		14 1,1				62 2,1
2.	Кабатланучанлык чоры	ел	10-15		10				
3.	Ел саен файдаланылучы күләм:								
	мәйданы	га	5		1				6
	сайлана торган запас:								
	тамыр	мең. м3	0,1		0,1				0,2
	ликвидлы	мең. м3	0,1		0,1				0,2
	эшлекле	мең. м3	-		-				-
<b>Токымы: өрәңге</b>									

№ п/п	Күрсәткечләр	Бер. үлч.	Урманнарны карап тотуның төрләре						Жәмгысе
			сирәгәйт үләр	аркылы	яңарту кисүләре	яңадан формалаштыру өчен кисүләре	реконструкция кисүләре	бер-бер ағачларны кисү	
1	2	3	4	5	6	7	8	9	10
1.	Урманчылык таләпләре буенча ачыкланган фонд	га мең. м3	2 0,1						2 0,1
2.	Кабатланучанлык чоры	ел	10-15						
3.	Ел саен файдаланылучы күләм:								
	мәйданы	га	-						-
	сайлана торган запас:								
	тамыр	мең. м3	-						-
	ликвидлы	мең. м3	-						-
	эшлекле	мең. м3	-						-
<b>Каты яфраклылар жәмгысе</b>									
1.	Урманчылык таләпләре буенча ачыкланган фонд	га мең. м3	50 1,1		14 1,1				64 2,2
2.	Кабатланучанлык чоры	ел							
3.	Ел саен файдаланылучы күләм:								
	мәйданы	га	5		1				6
	сайлана торган запас:								
	тамыр	мең. м3	0,1		0,1				0,2
	ликвидлы	мең. м3	0,1		0,1				0,2
	эшлекле	мең. м3	-		-				-
<b>Токымы: каен</b>									
1.	Урманчылык таләпләре буенча ачыкланган фонд	га мең. м3	21 1,0	6 0,3	2 0,2			11 0,6	40 2,1
2.	Кабатланучанлык чоры	ел	8-15	10-15	10			10	
3.	Ел саен файдаланылучы күләм:								
	мәйданы	га	2	1	-			1	4

№ п/п	Күрсәткечләр	Бер. үлч.	Урманнарны карап тотуның төрләре						Жәмг ысе
			сирәгәйт үләр	аркылы	яңарту кисүләре	яңадан формала штыру өчен кисүләр	реконструкция кисүләре	бер-бер ағачларны кисү	
1	2	3	4	5	6	7	8	9	10
	сайлана торган запас:								
	тамыр	мең. м3	0,1	-	-			0,1	0,2
	ликвидлы	мең. м3	0,1	-	-			0,1	0,2
	эшлекле	мең. м3	-	-	-			-	-
<b>Токымы: усак</b>									
1.	Урманчылык таләпләре буенча ачыкланган фонд	га мең. м3	101 3,0	643 32,0	26 2,0			3 0,1	773 37,1
2.	Кабатланучанлык чоры	ел	8-12	10-15	10			10	
3.	Ел саен файдаланылучы күләм:								
	мәйданы	га	10	64	3			-	77
	сайлана торган запас:								
	тамыр	мең. м3	0,3	3,2	0,2			-	3,7
	ликвидлы	мең. м3	0,2	2,8	0,1			-	3,1
	эшлекле	мең. м3	0,1	1,6	-			-	1,7
<b>Токымы: юкә</b>									
1.	Урманчылык таләпләре буенча ачыкланган фонд	га мең. м3	12 0,8		111 10,0			8 0,5	131 11,3
2.	Кабатланучанлык чоры	ел	8-15		10			10	
3.	Ел саен файдаланылучы күләм:								
	мәйданы	га	1		11			1	13
	сайлана торган запас:								
	тамыр	мең. м3	0,1		1,0			-	1,1
	ликвидлы	мең. м3	-		0,9			-	0,9
	эшлекле	мең. м3	-		0,3			-	0,3



№ п/п	Күрсәткечләр	Бер. үлч.	Урманнарны карап тотуның төрләрә						Жәмгысе
			сирәгәйт үләр	аркылы	яңарту кисүләре	яңадан формалаштыру өчен кисүләре	реконструкция кисүләре	бер-бер ағачларны кисү	
1	2	3	4	5	6	7	8	9	10
	файдаланылучы күләм:								
	мәйданы	га	2	7	6				0,7
	сайлана торган запас:								
	тамыр	мең. м3	0,1	0,2	0,4				0,6
	ликвидлы	мең. м3	0,1	0,2	0,3				0,3
	эшлекле	мең. м3	-	0,1	0,2				
<b>Токымы: чыршы</b>									
1.	Урманчылык таләпләре буенча ачыкланган фонд	га мең. м3	12 0,4						12 0,4
2.	Кабатланучанлык чоры	ел	8-12						-
3.	Ел саен файдаланылучы күләм:								
	мәйданы	га	1						1
	сайлана торган запас:								
	тамыр	мең. м3	-						-
	ликвидлы	мең. м3	-						-
	эшлекле	мең. м3	-						-
<b>Ылыслылар жәмгысе</b>									
1.	Урманчылык таләпләре буенча ачыкланган фонд	га мең. м3	27 1,3	104 3,0	57 4,0				188 8,3
2.	Кабатланучанлык чоры	ел							
3.	Ел саен файдаланылучы күләм:								
	мәйданы	га	3	7	6				16
	сайлана торган запас:								
	тамыр	мең. м3	0,1	0,2	0,4				0,7
	ликвидлы	мең. м3	0,1	0,2	0,3				0,6
	эшлекле	мең.	-	0,1	0,2				0,3



№ п/п	Күрсәткечләр	Бер. үлч.	Урманнарны карап тотуның төрләрә						Жәмг ысе
			сирәгәйт үләр	аркылы	яңарту кисүләре	яңадан формала штыру өчен кисүләре	реконструкция кисүләре	бер-бер ағачларны кисү	
1	2	3	4	5	6	7	8	9	10
	күләм:								
	мәйданы	га	28	89	1			4	122
	сайлана торган запас:								
	тамыр	мең. м3	0,9	4,5	0,1			0,1	5,6
	ликвидлы	мең. м3	0,7	3,9	-			0,1	4,7
	эшлекле	мең. м3	0,4	2,3	-			-	2,7
<b>Токымы: усак</b>									
1.	Урманчылык таләпләре буенча ачыкланган фонд	га мең. м3	553 18,0	203 9,0	117 8,0	8 1,0		95 1,7	976 37,7
2.	Кабатланучанлык чоры	ел	8-12	10-15	10	10		10	
3.	Ел саен файдаланылучы күләм:								
	мәйданы	га	55	20	12	1		10	98
	сайлана торган запас:								
	тамыр	мең. м3	1,8	0,9	0,8	0,1		0,2	3,8
	ликвидлы	мең. м3	1,3	0,8	0,7	0,1		0,1	3,0
	эшлекле	мең. м3	0,7	0,4	0,3	0,1		0,1	1,6
<b>Токымы: юкә</b>									
1.	Урманчылык таләпләре буенча ачыкланган фонд	га мең. м3	86 3,0	18 1,0	193 11,0			258 7,5	555 22,5
2.	Кабатланучанлык чоры	ел	8-12	10-15	10			10	
3.	Ел саен файдаланылучы күләм:								
	мәйданы	га	9	2	19			26	56
	сайлана торган запас:								
	тамыр	мең. м3	0,3	0,1	1,1			0,8	2,3
	ликвидлы	мең. м3	0,2	0,1	0,9			0,6	1,8
	эшлекле	мең. м3	0,1	-	0,3			0,3	0,7





№ п/п	Күрсәткечләр	Бер. үлч.	Урманнарны карап тотуның төрләрә						Жәмгысе
			сирәгәйт үләр	аркылы	яңарту кисүләре	яңадан формалаштыру өчен кисүләре	реконструкция кисүләре	бер-бер ағачларны кисү	
1	2	3	4	5	6	7	8	9	10
	күләм:								
	мәйданы	га	147	194	53	1		42	437
	сайлана торган запас:								
	тамыр	мең. м3	5,2	9,4	3,7	0,1		1,2	19,6
	ликвидлы	мең. м3	3,8	8,2	3,0	0,1		0,9	16,0
	эшлекле	мең. м3	1,9	4,6	1,1	0,1		0,4	8,1

16.07.2007 ел, № 185 Россия ТРМ боерыгы белән расланган Урманнарны карап тоту кагыйдәләре нигезендә урманны карап тоту буенча кисүләргә башкаруның яшь чорлары 2.1.2.2 таблицада күрсәтелгән.

2.1.2.2 таблица

#### Урманны карап тоту буенча кисүләргә яшь чорлары

Урманны карап тоту буенча кисүләргә төрләрә	Урман утыртмаларының яше, ел				
	Кисентенә яше зур булганда үсенте бирүче ағач токымыннан барлыкка килгән орлыклы һәм беренче генерацияле ылыслыларның һәм каты яфракларының		Кисентенә яше зур булганда башка ағач токымының		
	100 яшьтән артык	100 яшьтән кимрәк	60 яшьтән артык	50 - 60 яшь	50 яшьтән кимрәк
1	2	3	4	5	6
Тонукландырулар	10 кадәр	10 кадәр	10 кадәр	10 кадәр	5 кадәр
Тазартулар	11-20	11 - 20	11 - 20	11 - 20	6-10
Сирәгәйтүләр	21-60	21-40	21-40	21-30	11 - 20
Аркылы кисүләргә	60 артык	40 артык	40 артык	30 артык	20 артык

16.07.2007 ел, № 185 Россия ТРМ боерыгы белән расланган Урманнарны карап тоту кагыйдәләре белән билгеләнгән күпчелекне тәшкил итүче һәр токым буенча үсеп китүчәнлек шартларының типларын, карап тотканчыга кадәр составы буенча утыртмаларның төркемен, бонитет классларын күрсәтеп, карап тоту буенча кисү режимының нормативлары, караганнан соң чыбылдыкның минималь тоташлыгы, ағачлар саны яисә массасы буенча сайлап алу проценты 2.1.2.3 таблицада китерелгән.

**Россия Федерациясенең Европа өлешендәге урман-дала районында урманнарның типлары төркемнәре буенча төп урман булдыручы токымнарның урта яшьле, өлгереп килүче, өлгергән, картайган утыртмаларын карап тоту кисүләренең режим нормативлары**

1	2	3	Сирәгәйтү		Аркылы кисүләр		8
			карап тотканчыга кадәр ябалдашның минималь тоташлыгы	кисү ешлыгы, запас буенча %ы	карап тотканчыга кадәр ябалдашның минималь тоташлыгы	кисү ешлыгы, запас буенча %ы	
			караганнан соң	кабатлану чанлыгы (ел)	караганнан соң	кабатлану чанлыгы (ел)	
<b>1. Нарат утыртмалары</b>							
1.1. Чиста һәм яфраклылар кушылмасы 2 берәмлеккә кадәр булган нарат утыртмалары	мүкле (III-IV)	8-10	0,9 0,7	15-20 10-15	0,9 0,8	10-15 15-20	8С2 Б
	нарат жиләкле (II-I)	5-10	0,8 0,6	20-25 10-12	0,8 0,7	15-20 15-20	(8-9) С (1-2) Б
	катлаулы (I-Ia)	5-10	0,8 0,6	20-30 10-12	0,8 0,7	20-25 15-20	(9-10) С (1+) Б
	кара жиләкле (I-II)	5-10	0,9 0,7	20-25 10-12	0,8 0,7	15-20 15-20	(8-9) С (1-2) Б
	озын мүкле (III)	8-10	0,9 0,7	15-20 10-15	0,9 0,8	10-15 15-20	8С2Б
1.2. Составыда нарат күбрәк булган нарат-яфраклы (5-7 нарат, 3-5 яфраклы)	мүкле (III-IV)	4-7	0,9 0,7	20-30 10-15	0,9 0,8	15-20 15-20	(7-8) С (2-3) Б
	нарат жиләкле (II-I)	3-6	0,7 0,5	30-40 10-15	0,7 0,6	25-30 15-20	(8-9) С (1-2) Б
	катлаулы (I-Ia)	3-5	0,7 0,4	30-45 10-15	0,7 0,5	25-35 15-20	(8-10) С (0-2) Б
	кара жиләкле (I-II)	3-6	0,7 0,5	30-40 10-15	0,7 0,5	25-35 15-20	(7-9) С (1-3) Б
	озын мүкле (III)	4-7	0,8 0,6	20-30 10-15	0,8 0,6	20-25 15-20	(6-8) С (2-4) Б
1.2.1. Составыда 3-4 берәмлек нарат һәм 6-7 яфраклы булган нарат-яфраклы	нарат жиләкле (II-I)	3-5	0,7 0,5	30-50 10-15	0,7 0,5	25-40 15-20	(6-8) С (2-4) Б
	катлаулы (I-Ia)	3-5	0,7 0,4	30-50 10-15	0,7 0,5	25-40 15-20	(6-9) С (1-4) Б
	кара жиләкле (I-II)	3-5	0,7 0,5	30-45 10-15	0,8 0,6	25-35 15-20	(6-8) С (2-4) Б
	озын мүкле (III)	4-6	0,8 0,6	25-35 10-15	0,8 0,6	20-30 15-20	(5-7) С (3-5) Б
1.3. Яфраклы-наратлы (агачлар тиешле күләмдә булган очракта яфраклылар 7 берәмлектән артык, наратлар 3 берәмлектән кимрәк)	нарат жиләкле	3-5	-	-	-	-	(5-8) С (2-5) Б
	катлаулы	3-5	-	-	-	-	(6-9) С (1-4) Б
	кара жиләкле	4-6	-	-	-	-	(5-8) С (2-5) Б
	озын мүкле	4-7	-	-	-	-	(4-7) С (3-6) Б
<b>2. Чыршы утыртмалары</b>							

Урман утыртмаларының кисүгә кадәрge составы	Урман тибы төркемнәре (бонитет классы)	Карап тогу яше, ел	Сирәгәйтү		Аркылы кисүләр		Кисентен ең яшенә (өлгергән легенә) карата максатчан состав
			карап тотканчыга кадәр ябалдашны ң минималь тоташлыгы	кисү ешлыгы, запас буенча %ы	карап тотканчыга кадәр ябалдашны ң минималь тоташлыгы	кисү ешлыгы, запас буенча %ы	
			караганнан соң	кабатлану чанлыгы (ел)	караганнан соң	кабатлану чанлыгы (ел)	
1	2	3	4	5	6	7	8
2.1. Чыршы утыртмалары: чиста һәм яфраклылар кушылмасы 2 берәмлеккә кадәр булган	катлаулы (Ia-I)	8-10	0,8 0,7	15-25 8-12	0,8 0,7	15-20 10-20	(9-10) Е (0-1) Б (Ос)
	кара жиләкле (I-II)	8-10	0,8 0,7	15-20 8-10	0,8 0,7	15-20 10-20	(8-9) Е (1-2) Б (Ос)
	елга буенда урнашкан (II-III)	8-10	0,8 0,7	15-20 8-10	0,8 0,7	15-20 10-20	(8-9) Е (1-2) Б (Ос)
2.2. Чыршылы-яфраклы, составында чыршылар күбрәк булган: 5-7 чыршы һәм 3-5 яфраклы	катлаулы (Ia-I)	6-8	0,7 0,5	30-40 10-12	0,7 0,6	25-35 10-15 (20)	(9-10) Е (0-1) Б (Ос)
	кара жиләкле (I-II)	6-8	0,7 0,5	20-35 10-12	0,7 0,6	20-30 10-15 (20)	(8-9) Е (1-2) Б (Ос)
	елга буенда урнашкан (II-III)	6-8	0,7 0,6	20-35 10-12	0,7 0,6	20-30 10-15 (20)	(8-9) Е (1-2) Б (Ос)
2.2.1. Составыда 3-4 берәмлек чыршы һәм 6-7 яфраклы булган чыршылы-яфраклы	катлаулы (Ia-I)	4-6	0,7 0,5	30-50 8-12	0,7 0,5	30-40 10-15 (20)	(8-10) Е (0-2) Б (Ос)
	кара жиләкле (I-II)	4-6	0,7 0,6	25-35 8-10	0,7 0,6	20-30 10-15 (20)	(8-9) Е (1-2) Б (Ос)
	елга буенда урнашкан (II-III)	4-6	0,7 0,6	25-35 8-10	0,7 0,6	20-30 10-15 (20)	(8-9) Е (1-2) Б (Ос)
2.3. Яфраклылар чыбылдыгы астында кирәкле күләмдә чыршы булган яфраклы- чыршылы	катлаулы (Ia-I)	4-6	чикл. юк 0,4	чикл. юк 6-10	чикл. юк 0,5	чикл. юк 8-12	(8-10) Е (0-2) Б (Ос)
	кара жиләкле (I-II)	4-6	чикл. юк 0,5	30-40/100 8-10	чикл. юк 0,6	30-40/100 8-12	(7-8) Е (2-3) Б (Ос)
	елга буенда урнашкан (II-III)	4-6	-	-	-	-	(>4) Е (<6) Б (Ос)
<b>3. Имән утыртмалары</b>							
3.1. Саф чиста һәм 2 берәмлеккә кадәр башка токым катнашындагы имән утыртмалары	Яңа юкәле-цикләвекле имәнлекләр (II-I)	10-15	0,8 0,6	25-35 10-15	0,8 0,7	20-25 15-20	(8-9) Д (1-2) Лп, Е, башка ток.
	Яңа имәнлекләр (III-II; IV)	10-15	0,8 0,7	20-35 10-15	0,8 0,7	15-20 15-20	(8-9) Д (1-2) Лп, Е, башка ток.
	Дымлы эре үләнле имәнлекләр	10-15	0,8 0,7	20-35 10-15	0,8 0,7	20-25 15-20	(8-9) Д (1-2) Лп, Е, башка ток.

1	Урман тибы төркемнәре (бонитет классы)	Карап тоту яше, ел	Сирәгәйтү		Аркылы кисүләр		Кисентен ең яшенә (өлгергән легенә) карата максатчан состав
			карап тотканчыга кадәр ябалдашның минималь тоташлыгы	кисү ешлыгы, запас буенча %ы	карап тотканчыга кадәр ябалдашның минималь тоташлыгы	кисү ешлыгы, запас буенча %ы	
			караганнан соң	кабатлану чанлыгы (ел)	караганнан соң	кабатлану чанлыгы (ел)	
2	3	4	5	6	7	8	
	Имәнлекләр дымлы юкәле (III-IV; II)	10-15	0,8 0,7	20-30 10-15	0,8 0,7	15-20 15-20	(8-9) Д (1-2) Лп, Е, башка ток.
	Елга буендагы - эре үләнле имәнлекләр (II-III)	10-15	0,8 0,7	20-30 10-15	0,8 0,7	20-25 15-20	(8-9) Д (1-2) К. зир. башка ток.
3.2. 5-7 берәмлек составында имән күпчелек тәшкил иткән катнаш утыртмалар (йомшак яфраклы һәм каты яфраклы токымнар белән)	Яңа юкәле-цикләвекле имәнлекләр (II-I)	4-6	0,7 0,5	30-40 10-15	0,8 0,6	20-35 15-20	(7-9) Д (1-3) Лп, Яс, Е
	Яңа имәнлекләр (III-II; IV)	4-6	0,7 0,6	25-35 10-15	0,8 0,7	20-25 15-20	(7-8) Д (2-3) Лп, Е, башка ток.
	Дымлы эре үләнле имәнлекләр (II-III; I)	4-6	0,7 0,6	30-35 10-15	0,8 0,6	20-30 15-20	(7-8) Д (2-3) Лп, Е, башка ток.
	Имәнлекләр дымлы юкәле (III-IV; II)	4-6	0,7 0,6	25-35 10-15	0,8 0,6	20-25 15-20	(7-8) Д (2-3) Лп, Е, башка ток.
	Елга буендагы - эре үләнле имәнлекләр (II-III)	4-6	0,7 0,6	25-35 10-15	0,8 0,7	20-30 15-20	(7-9) Д (1-3) К. зир., башка ток.
3.2.1. 3-4 берәмлек составында имән катнашулы катнаш утыртмалар	Яңа юкәле-цикләвекле имәнлекләр (II-I)	3-5	0,7 0,5	30-50 7-12	0,7 0,6	25-40 10-15	(6-8) Д (2-4) Лп, Е, башка ток.
	Яңа юкәле-күрәнле имәнлекләр (III-II; IV)	3-5	0,7 0,5	30-40 7-12	0,7 0,6	25-30 10-15	(6-8) Д (2-4) Лп, Е, башка ток.
	Дымлы эре үләнле имәнлекләр (II-III; I)	3-5	0,7 0,5	30-40 7-12	0,7 0,6	25-35 10-15	(6-8) Д (2-4) Лп, Е, башка ток.
	Имәнлекләр дымлы юкәле (III-IV; II)	3-5	0,7 0,5	30-40 7-12	0,7 0,6	25-35 10-15	(6-8) Д (2-4) Лп, Е, башка ток.
	Елга буендагы - эре үләнле имәнлекләр (II-III)	3-5	0,7 0,5	30-50 7-12	0,7 0,6	25-40 10-15	(6-7) Д (3-4) К. зир., башка ток.

Урман утыртмаларының кисүгә кадәрge составы	Урман тибы төркемнәре (бонитет классы)	Карап тогу яше, ел	Сирәгәйтү		Аркылы кисүләр		Кисентен ең яшенә (өлгергән легенә) карата максатчан состав
			карап тотканчыга кадәр ябалдашны ң минималь тоташлыгы	кисү ешлыгы, запас буенча %ы	карап тотканчыга кадәр ябалдашны ң минималь тоташлыгы	кисү ешлыгы, запас буенча %ы	
			караганнан соң	кабатлану чанлыгы (ел)	караганнан соң	кабатлану чанлыгы (ел)	
1	2	3	4	5	6	7	8
3.3. Йомшак яфраклылар күпчелек тәшкил иткән һәм составында кимендә 3 берәмлек имән, әмма имән өстенлек итүче агачлыктарны формалаштыру өчен житәрлек күләмдә агачлары булган катлаулы утыртмалар	Яңа юкәле-чикләвекле имәнлекләр (II-I)	2-4					(5-7) Д (3-5) башка ток.
	Яңа юкәле-күрәнле имәнлекләр (III-II; IV)	2-4					(4-7) Д (3-6) башка ток.
	Дымлы эре үләнле имәнлекләр	2-4					(4-7) Д (3-6) башка ток.
	Имәнлекләр дымлы юкәле (III-IV; II)	2-4					(4-7) Д (3-6) башка ток.
	Елга буендагы - эре үләнле имәнлекләр (II-III)	2-4					(4-7) Д (3-6) К. зир., башка ток.
<b>4. Каен утыртмалары</b>							
4.1. Каен утыртмалары: саф һәм өлешчә башка токымнар катнашында	нарат-жиләкле- чәчбайлы (II-I)	10-12	>0,80,7	20-30 8- 10	0,8 0,6	25-30 10- 15	(8-10) Б (0-2) С
	катлаулы вак үләнле (II-I)	8-12	>0,80,7	20-30 8- 10	0,8 0,6	25-30 10- 15	(8-10) Б (0-2) С (Е)
	кара жиләкле - вак үләнле (II-III)	8-12	>0,80,7	20-30 8- 10	0,8 0,6	25-30 10- 15	(8-10) Б (0-2) С (Е)
	озын мүкле (III-IV)	12-15	>0,80,7	20-25 8- 10	0,8 0,6	20-25 10- 15	(8-10) Б (0-2) С
	катлаулы киң яфраклы (Ia-I)	8-10	>0,80,7	25-35 8- 10	0,8 0,6	25-35 10- 15	(8-10) Б (0-2) Е (С)
	кара жиләкле-киң яфраклы (I-II)	8-10	>0,80,7	25-30 8- 10	0,8 0,6	25-30 10- 15	(8-10) Б (0-2) Е (С)
	Елга буендагы - эре үләнле (II-III)	8-10	>0,80,7	20-25 8- 10	0,8 0,7	20-25 10- 15	(8-10) Б (0-2) Е
4.2. Каенлы-усаклы утыртмалар, башка токымлы	катлаулы вак үләнле (II-I)	6-8	0,8 0,6	20-40 10- 15	0,7 0,5	20-40 10- 15	(8-10) Б (0-2) С (0- +) ОС
	кара жиләкле-вак үләнле (II-III)	6-8	0,8 0,6	20-40 10- 15	0,7 0,5	20-40 10- 15	(8-10) Б (0-2) С (0- +) ОС
	катлаулы киң яфраклы (Ia-I)	6-8	0,8 0,6	20-40 10- 15	0,7 0,5	20-40 10- 15	(8-10) Б (0-2) Е, С (0-+) ОС

Урман утыртмаларының кисүгә кадәрге составы	Урман тибы төркемнәре (бонитет классы)	Карап тогу яше, ел	Сирәгәйтү		Аркылы кисүләр		Кисентен ең яшенә (өлгергән легенә) карата максатчан состав
			карап тотканчыга кадәр ябалдашны ң минималь тоташлыгы	кисү ешлыгы, запас буенча %ы	карап тотканчыга кадәр ябалдашны ң минималь тоташлыгы	кисү ешлыгы, запас буенча %ы	
			караганнан соң	кабатлану чанлыгы (ел)	караганнан соң	кабатлану чанлыгы (ел)	
1	2	3	4	5	6	7	8
	кара жиләкле-киң яфраклы (I-II)	6-8	0,8 0,6	20-40 10- 15	0,7 0,5	20-40 10- 15	(8-10) Б (0-2) С (0- +) ОС
	елга буендагы - эре яфраклы (II-III)	6-8	0,8 0,7	20-30 10- 15	0,7 0,6	20-30 10- 15	(8-10) Б (0-2) С (0- +) ОС
4.3. Каенлы-чыршылы (каен чыбылдыгы астында кирәкле күләмдә чыршы - чыршының икенче ярусы яки яшь агачы булган)	катлаулы киң яфраклы (Ia-I)	4-6	0,8 0,6	20-35 10- 15	0,7 0,5	25-35 10- 15	(7-10) Б (0-3) Е II яр. (Пдр) 10 Е
	кара жиләкле-киң яфраклы (I-II)	4-6	0,8 0,7	20-30 10- 15	0,7 0,5	25-35 10- 15	(7-10) Б (0-3) Е II яр. (Пдр) 10 Е
	Елга буендагы - эре үләнле (II-III)	4-6	0,8 0,7	20-30 10- 15	0,7 0,6	25-30 10- 15	(7-10) Б (0-3) Е II яр. (Пдр) 10 Е
<b>5. Усак утыртмалары</b>							
5.1. Усак утыртмалары: саф һәм өлешчә башка токымнар катнашында	катлаулы вак үләнле (II-I)	10-15	0,8 0,6	30-40 8- 12	0,8 0,6	30-35 10- 15	(7-10) Ос (0-3) Е, Б
	кара жиләкле - вак үләнле (III-II)	10-15	0,8 0,6	25-35 8- 12	0,8 0,7	25-30 10- 15	(7-10) Ос (0-3) Е, Б
	катлаулы киң яфраклы (Ia-I)	8-12	0,8 0,6	30-40 8- 12	0,8 0,6	30-35 10- 15	(7-10) Ос (0-3) Е, С, Б
	кара жиләкле-киң яфраклы (I-II)	8-12	0,8 0,6	25-35 8- 12	0,8 0,7	25-30 10- 15	(7-10) Ос (0-3) Е, С, Б
	елга буендагы - эре яфраклы (II-I)	8-12	0,8 0,7	25-30 8- 12	0,8 0,7	25-30 10- 15	(7-10) Ос (0-3) Е, Б
5.2. Усаклы-чыршылы (усак чыбылдыгы астында кирәкле күләмдә чыршы - икенче ярусы яки яшь агачы булган)	катлаулы киң яфраклы (Ia-I)	4-8	0,7 0,5	30-40 10- 12	0,7 0,5	30-40 10- 15	(7-10) Ос (0-3) Е, Б II яр. (Пдр) 10Е
	кара жиләкле-киң яфраклы (I-II)	4-8	0,8 0,6	30-35 10- 12	0,7 0,5	25-35 10- 15	(7-10) Ос (0-3) Е, С, Б II яр. (Пдр) 10Е
	елга буендагы - эре яфраклы (II-I)	4-8	0,8 0,6	30-35 10- 12	0,7 0,5	25-35 10- 15	(7-10) Ос (0-3) Е, Б II яр. (Пдр) 10Е
<b>6. Юкә утыртмалары</b>							

1	Урман тибы төркемнәре (бонитет классы)	Карап тоту яше, ел	Сирәгәйтү		Аркылы кисүләр		Кисентен ең яшенә (өлгергән легенә) карата максатчан состав
			карап тотканчыга кадәр ябалдашның минималь тоташлыгы	кисү ешлыгы, запас буенча %ы	карап тотканчыга кадәр ябалдашның минималь тоташлыгы	кисү ешлыгы, запас буенча %ы	
			караганнан соң	кабатлану чанлыгы (ел)	караганнан соң	кабатлану чанлыгы (ел)	
2	3	4	5	6	7	8	
<b>6.1. Күпмаксатлы билгеләнелешле утыртмалар, шул исәптән үзагач алу өчен</b>							
6.1.1. Саф чиста юкә утыртмалары һәм күп булмаган күләмдә башка токымдагылар кушылмасы белән (2 берәмлеккә кадәр)	юкәлекләр катлаулы вак үләнле (II-III)	10-15	0,8 0,7	25-30 8-12	0,8 0,7	15-20 10-15	(8-10) Лп (0-2) С, Е, башка ток.
	кара жиләкле - вак үләнле (III-IV)	10-15	0,8 0,7	20-25 8-12	0,8 0,7	15-20 10-15	(8-10) Лп (0-2) С, Е, башка ток.
	катлаулы киң үләнле (I-II)	10-15	0,8 0,7	25-30 8-12	0,8 0,7	15-25 10-15	(8-10) Лп (0-2) Е, Д, башка ток.
	кара жиләкле - киң үләнле (II-III)	10-15	0,8 0,7	25-30 8-12	0,8 0,7	15-20 10-15	(8-10) Лп (0-2) Е, Д, башка ток.
6.1.2. Составында юкәләр күпчелек булган катнаш утыртмалар	катлаулы вак үләнле (II-III)	6-8	0,8 0,6	25-30 8-12	0,8 0,7	20-25 10-15	(7-10) Лп (0-3) С, Е, башка ток.
	кара жиләкле - вак үләнле (III-IV)	6-8	0,8 0,6	25-30 8-12	0,8 0,7	20-25 10-15	(7-10) Лп (0-3) С, Е, башка ток.
	катлаулы киң үләнле (I-II)	6-8	0,8 0,6	25-35 8-12	0,8 0,6	20-30 10-15	(7-10) Лп (0-3) Е, Д, башка ток.
	кара жиләкле - киң үләнле (II-III)	6-8	0,8 0,6	25-30 8-12	0,8 0,7	20-25 10-15	(7-10) Лп (0-3) Е, Д, башка ток.
<b>6.2. Умартачылык максатларында үстерелүче утыртмалар (нектарлы секция)</b>							
6.2.1. Саф чиста юкә утыртмалары һәм күп булмаган күләмдә башка токымдагылар кушылмасы белән (2 берәмлеккә кадәр)	юкәлекләр катлаулы вак үләнле (II-III)	5-7	0,7 0,5	20-30 8-12	0,6 0,5	20-30 10-15	10 Лп, башка ток. берәм.
	кара жиләкле - вак үләнле (III-IV)	6-8	0,7 0,5	20-30 8-12	0,6 0,5	20-30 10-15	10 Лп, башка ток. берәм.
	катлаулы киң үләнле (I-II)	5-7	0,7 0,5	20-35 8-12	0,6 0,4	20-40 10-15	10 Лп, башка ток. берәм.
	кара жиләкле - киң үләнле (II-III)	6-8	0,7 0,5	20-30 8-12	0,6 0,5	20-30 10-15	10 Лп, башка ток.

Урман утыртмаларының кисүгә кадәрге составы	Урман тибы төркемнәре (бонитет классы)	Карап тогу яше, ел	Сирәгәйтү		Аркылы кисүләр		Кисентен ең яшенә (өлгергән легенә) карата максатчан состав
			карап тотканчыга кадәр ябалдашны ң минималь тоташлыгы	кисү ешлыгы, запас буенча %ы	карап тотканчыга кадәр ябалдашны ң минималь тоташлыгы	кисү ешлыгы, запас буенча %ы	
			караганнан соң	кабатлану чанлыгы (ел)	караганнан соң	кабатлану чанлыгы (ел)	
1	2	3	4	5	6	7	8
							ток. берәм.
6.2.2. Составында юкәләр күпчелек булган катнаш утыртмалар	катлаулы вак үләнле (II-III)	4-6	0,6 0,5	20-35 8-12	0,6 0,5	20-30 10-15	(9-10) Лп (0-1) б.т.
	кара жиләкле - вак үләнле (III-IV)	4-6	0,6 0,5	20-35 8-12	0,6 0,5	20-30 10-15	(9-10) Лп (0-1) б.т.
	катлаулы киң үләнле (I-II)	4-6	0,6 0,6	20-40 8-12	0,6 0,4	20-40 10-15	(9-10) Лп (0-1) б.т.
	кара жиләкле - киң үләнле (II-III)	4-6	0,6 0,5	20-35 8-12	0,6 0,5	20-30 10-15	(9-10) Лп (0-1) б.т.
<b>7. Зирек утыртмалары</b>							
7.1. Саф һәм составында башка йомшак яфраклы токымнар булган кара зирек утыртмалары	Елга буендагы - эре яфраклы кара зирек куаклары (II-I)	10-15	0,8 0,7	20-25 8-10	>0,8 0,8	15-25 10-15	(7-10) Кара зирек (0-3) Е, Д
	Сазлыклы-эре-үләнле кара зирек куаклары (III-II)	10-15	0,8 0,7	20-25 8-10	>0,8 0,8	15-25 10-15	10 К. зир., башка ток. берәм.
7.2. Составында кара зирек күпчелек булган һәм башка кыйммәтле токымнар булган катнаш утыртмалар	Елга буендагы - эре яфраклы кара зирек куаклары (II-I)	8-10	0,8 0,6	20-30 8-10	0,8 0,7	20-25 10-15	(6-8) К. зир., (2-4) Е, Д, башка ток.
<b>8. Тирек утыртмалары</b>							
Саф һәм өлешчә башка токымнар катнашындагы тирек утыртмалары		2-4	0,8 0,7	15-30 5-8	0,9 0,7	20-35 7-10	
<b>9. Өянке утыртмалары</b>							
Саф һәм өлешчә башка токымнар катнашындагы өянке утыртмалар		3-4	0,8 0,7	20-30 5-7	0,8 0,7	15-20 7-8	

Искәрмәләр:

1. Кисүләрнең максималь ешлык проценты тоташлыгы (тулылыгы) 1,0гә тигез булган утыртмалар өчен китерелгән. Тоташлыкның (тулылыкның) түбәнрәк күрсәткечләрендә, тотрыклылыкның кисәк кимү куркынычы булганда һәм башка начар шартларда, һәм шулай ук техник коридор челтәрле кишәрлекләрен карап тотканда кисүләрнең ешлыгы, әлбәттә, кими.



2. Запас буенча техник коридорларны 5-7%ка кисеп чыкканда һәм кирәкмәгән агачларны күп күләмдә юк итәргә кирәк булганда ешлыкны арттыру рөхсәт ителергә мөмкин.

2.1.3. Барлык төр кисүләрдә диләнке хисабы (ел саен алып ташларга мөмкин булган үзагач күләме).

Барлык төр кисүләрдә ел саен мөмкин булган үзагач күләме 2.1.3 таблицада күрсәтелгән.

2.1.3 таблица.

Барлык төр кисүлөрдө диланке хисабы (ел саен алып ташларга мөмкин булган үзагач күләме).

Майданы - га, запасы - мең. м3.

Хужалыклар	Өлгергән һәм картайган урман утыртмаларында үзагач эзерләү			Урманнарны карап тотканда урта яшьле, өлгереп килүче, өлгергән, картайган урман утыртмаларын кискәндә үзагач эзерләү			Һалак булган һәм зарарланган утыртмаларны кискәндә, санитар-сәламәтләндрү чараларын үткөргәндә үзагач эзерләү			Агач кисеп юллар салганда һәм янгынга каршы жимерек урыннар ясаганда һәм аларны чистартканда үзагач эзерләү			Барлығы		
	майданы	Запасы		майданы	Запасы		майданы	Запасы		майданы	Запасы		майданы	Запасы	
		ликвидлы	эшлекле		ликвидлы	эшлекле		ликвидлы	эшлекле		ликвидлы	эшлекле		ликвидлы	эшлекле
1	2	3	4	5	6	7	8	9	10	11	12	13	14	15	16
Ылыслы	-	-	-	43	1,7	1,0	27	1,6	0,9	1	-	-	71	3,3	1,9
Каты афраклы	12	1,1	0,6	24	0,6	0,1	33	0,9	0,4	1	0,1	-	70	2,7	1,1
Йомшак афраклы	661	124,4	51,8	370	13,7	7,0	48	2,7	-	15	0,4	-	1094	141,2	58,8
<b>Жәмгысе:</b>	<b>673</b>	<b>125,5</b>	<b>52,4</b>	<b>437</b>	<b>16,0</b>	<b>8,1</b>	<b>108</b>	<b>5,2</b>	<b>1,3</b>	<b>17</b>	<b>0,5</b>	<b>-</b>	<b>1235</b>	<b>147,2</b>	<b>61,8</b>

#### 2.1.4. Кисентелэрнең яше

Урман утыртмалары кисентелэрнең 19.02.2008 ел, № 37 "Кисентелэрнең яшен билгеләү турында" Рослесхоз боерыгы белән расланган яшьләре 2.1.4 таблицада китерелгән.

2.1.4 таблица.

#### Урман утыртмалары кисентелэрнең яше

Урман үсү зонасы	Урманлы район	Урман булдыручы токым	Бонитет класслары	Кисентелэрнең яше, ел	
				Саклык урманнары	Эксплуатация урманнары
1	2	3	4	5	6
Урман-дала зонасы	Россия Федерациясенең Европа өлешендәге урман-дала районы	Наратлы (нарат, эрбет, карагач, чыршы)	Барлык бонитетлар	101-120	81-100
		Биек кәүсәле имәнле (имән, корычагач)	Барлык бонитетлар	121-140	101-120
		Имәнле түбән кәүсәле югары бонитетлы (үсенте бирүче имән, өрәңге, элмә, карама)	III һәм аннан югары	71-80	61-70
		Имәнле түбән кәүсәле түбән бонитетлы (үсенте бирүче имән, өрәңге, элмә, карама)	IV һәм аннан түбән	61-70	51-60
		Юкәле нектарлы	Барлык бонитетлар	81-90	81-90
		Каенлы (каен, кара зирек)	Барлык бонитетлар	71-80	61-70
		Усаклы (усак, тирәк, агачсыман тал)	Барлык бонитетлар	51-60	41-50
		Тирәк культуралары	Барлык бонитетлар	36-40	31-35

#### 2.1.5. Өлгергән, картайган урман утыртмаларын кисүнең төп оештыру-техник элемент параметрлары

Үзагач әзерләүгә таләпләр 01.08.2011 ел, № 337 Рослесхоз боерыгы белән расланган Үзагач әзерләү кагыйдәләре белән билгеләнгән (2.1.5.1 таблица).

Өлгергән, картайган урман утыртмаларын кисүнең төп оештыру-техник элемент параметрлары

№ п/п	Үзагач эзерләү параметрлары	Саклык урманнары	Эксплуатация урманнары
1	2	3	4
Россия Федерациясенең Европа өлешендәге урман-дала районы			
1.	Сайланма кисүләрнең ешлыгы, процентлары: бик зәгыйфь зәгыйфь уртача уртача-югары югары бик югары (сайланма санитар кисүләр өчен)	10 кадәр 11-20 21-30 31-40 41-50 51-70	10 кадәр 11-20 21-30 31-40 41-50 51-70
2.	Сайланма кисүләр буенча диләнкеләрнең чик майданы, га: ирекле-сайланма кисүләр төркемле-сайланма кисүләр тигез-эзлекле кисүләр төркемле-эзлекле кисүләр полоса аша эзлекле кисүләр	25 15 15 10 5	50 30 30 25 15
3.	Тоташ кисүләр буенча диләнкеләрнең чик майданы, га: нарат, карагач чыршы, ак чыршы орлыктан торгызылгандагы имән үрентедән торгызылгандагы имән һәм башка каты яфраклылар йомшак яфраклылар		5 5 2,5 10 10
4.	Тоташ кисүләр буенча диләнкеләрнең чик киңлеге, м: нарат, карагач чыршы, ак чыршы орлыктан торгызылгандагы имән үрентедән торгызылгандагы имән һәм башка каты яфраклылар йомшак яфраклылар		50 50 50 100 100
5.	Тоташу вакытлары, ел: нарат, карагач чыршы, ак чыршы орлыктан торгызылгандагы имән үрентедән торгызылгандагы имән һәм башка каты яфраклылар йомшак яфраклылар		4 4 4 4 2

№ п/п	Үзагач эзерлэу параметрлары	Саклык урманнары	Эксплуатация урманнары
1	2	3	4
6.	1 чм карата хисаплаганда кисеп ташланганнарның күлөме дилэнкеләрнең киңлеге түбэндәгечә булганда 50 м кадәр 51-150 м кадәр 151-250 м кадәр 250 югары		4 артык түгел 3 артык түгел 2 артык түгел 1
7.	Түбэндәге майданлы дилэнкеләрдә төяү пунктлары буенча гомуми майдан: 10 гектардан артык, дилэнке майданыннан проценты: сайланма кисүләрдә тоташ кисүләрдә 10 га һәм аннан азрак: алга таба торгызу шарты белән тоташ кисүләрдә, га башта торгызу шарты белән тоташ кисүләрдә, га эзлекле кисүләрдә, га сайланма кисүләрдә, га үзагачның сезонара запасларын булдыру өчен 10 гектардан артык, процент туфракка зыян салынып, процент	3 артык түгел       0,25	3 артык түгел 5 артык түгел  0,40 кадәр  0,30 0,30 0,25  15 артык түгел 3 артык түгел
8.	Дилэнкедәге сөйрәмә жир трассаларының һәм юлларының, дилэнке майданыннан процент майданы: сайланма кисүләрдә тоташ кисүләрдә күп операцияле техника кулланып	15 артык түгел	15 артык түгел 20 артык түгел 30 кадәр

Өлгереп житмәгән урман утыртмалары арасында урнашкан, дилэнкеләрнең билгеләнгән күләмнәрен 1,5 тапкырдан да ким булмаган күләмдә артып китүче урмантаксалы бүлендекләр тулысы белән кисүгә билгеләнә.

Аренда хокукларында яисә даими (вакыты чикләнмәгән) файдаланулы урман кишәрлекләрендәге урманнардан рациональ файдалануны, үзләренең әйләнә-тирәлекне булдыручы, су саклау, санитар-гигиена, сәламәтләндерү һәм башка файдалы функцияләрен югалта баручы урман утыртмаларының табигый структурасын торгызуны һәм дәвам иттерүне тәэмин итү максатларында аерым дилэнкеләрнең майданнары тоташ кисүләрдә барышында арттырылырга мөмкин, әмма 1,5 тапкырдан да артыграк күләмдә түгел.

Дилэнкедәге урманнарны ясалма торгызганда яисә кыйммәтле хужалык токымнарының яшь агачларын саклап калганда дилэнкенең теләсә кайсы тарафы буйлап тоташуның вакытын 2 елдан ким булмаган вакытка билгеләү рөхсәт ителә.

Өлгергән, картайган урман утыртмаларын сайланма кискән вакытта дилэнкеләрнең тоташу вакытлары билгеләнми.

Урман тибына карап кисү ысуллары һәм урман торгызу методлары

2.1.5.2 таблица

Урман типлары һәм урман торгызу ысуллары

№ п/п	Урман тибы, үсеп китү урынындагы шартларның типлары бонитет классы	Утыртмаларның уртача составы	Рельефтагы торышы	Туфрагы	Яшь агачлыklары	Куаклыклары	Капламы		Торгызылуы	Чыгарылма утыртмалар	Төрө кисү	Кисү ысулы урман торгызу
							Үләнле	Мүкле, мүк				
1	2	3	4	5	6	7	8	9	10	11	12	13
<b>Наратлы урман типлары</b>												
1.	Наратлык ак мүкле (С бел.) ТУМ: А1, А0 Бонитет 3.(4). Кору наратлык	10С	Өслекләр дюна өемнәрендәге	Аз күләмдәге алтынсу комлы коры. Гориз. А1 юк	Наратлы сирәк кысылган микропотүбәнлекләр дә	Юк яки сирәк - тирәкле, дроп, артыш	Песи аягы, аю табаны сольча сарыкныкы, микропотүб.-дә арчан	Тоташ болан мүгеннән, таплар плевроциумныкы ШРебера	Начар яки юк	Барлыкка килмиләр	Мүкле	ГАДИ УРТ. Л/к Е.з.
2.	Наратлык нарат жиләкле (С бр.) ТУМ: А2 Бонитет: 2 - 3 Яңа наратлык	10С + Б 9С 1Б	Югарылыклы рельеф тигез яки жинелчә дулкынлы	Аз күләмдә алтынсу, комлы яңа туфрак - тирән комнар	Наратлы төркемле куе ышанычлы	Сирәк - миләш, эт шомырты артыш тирәкле	Төп фон - яхшы үскән кара жиләк, чәчбай, арчан, гади золотарник плаун	Яшел мүк тамгалы, кайчакта каплылар майданның 40-50%ын урыннары белән мүк	Канәгатьләндерерлек, нарат һәм каен белән	Каенлы Бонитет 2 (3)	Чәчбайлы	ПР СР Е.з Л/к
3.	Наратлык куагы (С вер.) ТУМ: А1, А2 Бонитет: 2 - 3 Яңа наратлык	10С + Б	Начар сөзәклекләр дюналарныкы яки тигез югар. урыннар	Аз күләмдәге алтынсу комы коры яки яңа	Сирәк наратлы	Сирәк: артыш тирәкле	Арчан, нарат жиләге гади золотарник жир арчаны	Түбәндәге таплар белән: яшел мүк, кладония яки юк	Канәгатьләндерерлек, нарат һәм каен белән	Каенлык чәчбайларныкы. Бонитет 2 (3)	Чәчбайлы	ПР СР Е.з Л/к

№ п/п	Урман тибы, үсеп китү урынындагы шартларның типлары бонитет классы	Утыртмаларның уртача составы	Рельефтагы торышы	Туфрагы	Яшь ағачлыктары	Куаклыклары	Капламы		Торгызылуы	Чыгарылма утыртмалар	Төрө кисү	Кисүләрысулы урман торгызу
							Үләнле	Мүкле, мүк				
1	2	3	4	5	6	7	8	9	10	11	12	13
4.	Наратлык кара жиләкле (С ч.) ТУМ: А3 Бонитет: 2 (3) Дымлы наратлык	9С 1Б + Ос	Түбән. чокырлар түбән ө. сөзәклекләрдә. Микрорельеф калкулыклы яки дулк.	Урт. һәм каты алтынсу комлы дымлы билгеләре белән 1-2 м тирәнлектә грунт сулары гл.	Сирәк, кайчак урт. куелыктагы, чыршылы, тәрәзәләрдә нарат, каен	Сирәк, миләш, эт шомырты, тал, сирәк артыш	Кара жиләк, микроюгарылыкларда нарат жиләге	Яшел мүкләр, түбәнлекләрдә кәккүк житене, кайчак сфагнум	Канәгатьләндерерлек, нарат һәм чыршы белән	Каенлы Бонитет 2 (3) Сирәк Ос бонитет 3 (2)	Озын ак чәчәклы	ПР СР Е.з Л/к
5.	Наратлык ала камышлы (С мол.) ТУМ: А3 Бонитет: 2 - 3 Дымлы наратлык	8С 2Б + Е, Ос 1 ярустагы чыршы	Түбән. тиг. авырл. агым белән, тир. булм. түб. сөзәклек. чокырлары	Каты алтынсу яки торфлы-алтынсу глей эзләре белән	Сирәк, наратлы һәм каенлы чыршы катнашмалы	Сирәк: сынучан эт шомырты, көлсыман тал, миләш	Күе: молия, кара жиләк, нарат жиләге, майник, седмичник, камышсыман чәчбай, кара абага, арчан	Уртача куелыкта яки күе, кайчак сфагнум таплы	Канәгатьләндерерлек, нарат, чыршы белән	Каенлы-ала камышлы һәм ак чәчәклы-төрлө-үләнле Бонитет 2, 3	Озын ак чәчәклы	ПР СР Е.в. Л/к
6.	Озын мүкле наратлык (С д.) ТУМ: А4 Бонитет: 3 (4) Дымлы наратлык	10С + Б берәм. Е	Яссы чокырлар сазлык буйлары, кайчак сөзәклекләрдә түбән өлешләре, калкулыклы микрорельеф	Каты алтынсу, комлы, кайчак катл. бел. Ортштейн, кайчак торфлы дымлы якын урн. грунт сулары бел.	Сирәк наратлы һәм каен белән чыршы катнашмалы	Сирәк - тал, эт шомырты кайчак миләш	Кассандра, күк жиләк, түбәнлекләрдә сазанак, мамыкбаш, калкулыкларда кара жиләк, мүк жиләге	Яшел мүкнең микроюгарылыкларында кәккүк житене, түбәнлекләрдә сфагнум	Канәгатьләндерерлек. Нарат, каен. Янгыннардан соң каен белән	Каенлы Бонитет: 3 (4)	Озын мүкле (озык ак чәчәклы)	СР Е.в.
7.	Сфагнумлы наратлык (С сф) ТУМ: А5 Бонитет: 5 (4, 5а)	10С берәм. Б	Сазланган батынкы урыннар Түмгәкле микрорельеф	Торфлы яки торфлы - глейлы комлы, ком белән түшәлә торган. Өсл. яисә 0,5 м кадәр тирәнлектә грунт	Сирәк, наратлы	Юк яки талдан, сирәк	Чалгы саплары, агартма, мамыкбаш, кассандра, мүк жиләге, күк жиләк,	Сфагнум, югарылыкларда кәккүк житене	Канәгатьләндерерлек нарат белән	Барлыкка килмиләр	Сфагнумлы	СР Е.в.

№ п/п	Урман тибы, үсөп китү урынындагы шартларның типлары бонитет классы	Утыртмаларның уртача составы	Рельефтагы торышы	Туфрагы	Яшь агачлыklары	Куаклыklары	Капламы		Торгызылуы	Чыгарылма утыртмалар	Төрө кисү	Кисүлөр ысулы урман торгызу
							Үләнле	Мүкле, мүк				
1	2	3	4	5	6	7	8	9	10	11	12	13
	Юөш наратлык			сулары			багульник					
8.	Майниклы-нарат жилөкле наратлык (С м.бр.) ТУМ: В2 Бонитет: 1 (2) Яңа чыршылык	9С1Б-Ос, Е кайчак чыршыдан 2 ярус бар	Нэзберек югарылыклар, тигез яссылык, сөзөклөкләр	Азрак алтынландырылган комлы, балчык кисәкчөкләре катнашында, комсыл, яңа	Чыршыдан 2 ярус булганда сирәк чыршылы. Чыршы ярусы булмаганда һәм урт. куелькта чыршылы	Сирәк артышлык, миләш, сирәгрәк эт шомырты	Мүк жилөгә, майник, урман чәчбае, кара абага, жир жилөгә, яран. Кызыл бөрлегән, линнея, каеш яфрагы, солыбаш, золотарник, кара жилөк	Уртача һәм аз үскән, күпчөл. яшел мүк	Канәгатьләндерерлек түгел Б тиз томалану аркасында	Каенлы Бонитет 1 (1а), Усаклы Бонитет 2 - 3.	Чәчбайлы	ПР СР Е.з Л/к
9.	Кара абагалы наратлык (С орл.) ТУМ: В2 Бонитет: 1 - 2 Яңа чыршылык	8С 2Б +Ос, Е	Тигез яссылык, сөзөклөкләр, зур булмаган югарылыклар	Аз күлөмдә алтынландырылган тузанлы-комлы яисә комсыл, яңа	Төркемле, наратлы һәм каенлы	Сирәк яисә урт. куелькта - артыш, сынучан арчан, миләш, тал, тирөклөк	Кара абага, камышсыман чәчбай, майник, чәчле ожика, кара жилөк, нарат жилөгә	Яшел мүкләрнең сирәк таплары (гипнум, дикранум)	Канәгатьләндерерлек нарат, чыршы белән	Кара абагалы каенлык Бонитет: 1 (1а)	Чәчбайлы	ПР СР Е.з Л/к
10.	Юкәлекле наратлык (С лпк.) ТУМ: В2 Бонитет: 1 (2) Яңа чыршылык	8С 2Б + Е + Ос	Тигез югарылыклы яссылык	Чирәмле-алтынсыман комсыл яңа 1,5 м тирәндөгә грунт сулары	Сирәк чыршылы	Урт. куелькта яисә юкә күп булган куе, аз күлөмле зелпеле, миләшле, эт шомыртылы, кабар агачлы	Ландыш, жир жилөгә, тайгояк, каеш яфрагы, кара жилөк, күкебаш, сирәгрәк кара абага, мүк жилөгә	Юк яисә бик аз гына чагыла	Йомшак яфраклыларга алмашынып	Каенлы усаклы Бонитет 1, 2	Кыяклы	СР Л/к
11.	Наратлык үләнле (С тр.) ТУМ: В2 Бонитет 1 -	8С 2Б берәм. Ос, Е, Л һәм Е кайчак 0,1 кадәр	Сөзөклөкләр һәм жинелчә түбән төшкән тигезлекләр	Комсыл һәм балчыксыл чирәмле-алтынсыман яңа һәм дымлы әмма су туктамыйча	Тәрәзәләрдә сирәк чыршылы нарат, каен, усак кайчак	Сирәк сынучан эт шомырты, миләш	Кара жилөк, мүк жилөгә һәм мул үләнле, майник, кызыл бөрлегән, ландыш,	Яшел мүкләр һәм күккүк житене	Гадәттә алмашына Б һәм Ос белән	Каенлык 1 - 2(3). Усаклыклар 2 - 3	Кыяклы	СР Л/к



№ п/п	Урман тибы, үсеп китү урынындагы шартларның типлары бонитет классы	Утыртмаларның уртача составы	Рельефтагы торышы	Туфрагы	Яшь ағачлыктары	Куаклыклары	Капламы		Торгызылуы	Чыгарылма утыртмалар	Төрө кисү	Кисүләрысулы урман торгызу
							Үләнле	Мүкле, мүк				
1	2	3	4	5	6	7	8	9	10	11	12	13
	2(3). Яңа чыршылык				булмый.		седмичник, кара абага, линнея					
12.	Майниклы-кара жиләкле наратлык (С м.ч.) ТУМ: В3 Бонитет: 1 (2) Дымлы чыршылык	1 ярус: 8С1Ос1Б 2 ярус: 10Е кайчак булмый.	Түбән төшкән тигез дулкынлы микрорельеф	Уртача алтынсыман комсыл, суглин. катламнары белән	Чыршылы, гадәттә 2 яруска житә	Сирәк - артыш, миләш	Мул: кара жиләк, мүк жиләге, майник, кара бөрлегән, ландыш, талакдар, кара абага, линнея	Яшел мүкләр, күккүк житене	Гадәттә алмашына Б һәм Ос белән	Каенлы Бонитет: 3	Озын ак чәчәклы	ПР СР Е.3 Л/к
13.	Кара тирәкле-сфагнумлы наратлык (С ос.сф) ТУМ: В5 Бонитет: 4 Юеш катнаш наратлык	7С3Б берәм. Е чыршы түбән үсә торган мүк белән эленгән	Йомык сөзәк чокырлар һәм саз тирәләре, түмгәкле микрорельеф	Торфлы юеш	Булмый яки корыган чыршыдан, каеннан, нараттан	Юк яки сирәк - эт шомырты, зәңгәрсу, лапланд, озын тал, түмгәкләрдә артыш	Кара тирәклекләр, күк жиләк, сазлы агартма, мүк жиләге, саз бишьяфрак, чыклы үлән, гади вербейник, саз йогырты, кайчак калкулыкларда кара жиләк, нарат жиләге	Сфагнумнан тоташ	Вақытлыча каенга алмашынып яки алмашынмыйча. Янып бектән торфлы көекләр сазлана	Каенлы Бонитет: 4 - 5	Сфагнумлы Озын мүкле (озык ак чәчәклы)	СР Е.3
14.	Юкәле наратлык (С лп.) ТУМ: С2 Бонитет: 1 - 1а (2) Яңа чыршылык	7С1Е 1Б1Лп + Ос берәм. П юкә керергә мөмкин төп ясылыкка	Тигез югарылыклы ясылык һәм сөзәклекләр	Чирәмле-йомшак алтынсу, жиңелчә балчыксыл кайчак тамгалы катламнар белән яки балчыксыл катламнарга яқын урнашып	Сирәк яки Е	Урт. куелькта яисә куе юкә күпч. белән, аз күләмдә зелпе, миләш, артыш, сирәгрәк кабар агачы,	Ландыш, жир жиләге, кара жиләк, каеш яфрагы, урман чәчбае, сәрдә, тайтояк, йолдызак, икеяфраклы	Юк яки бик сирәк яшел мүк чыбылдыгы ннан гайре	Канәгатьләндерерлек токымнарның каен һәм усакка алмашынуы белән	Юкәле, каенлы, усаклы Бонитет: 1 - 2	Кыяклы (сәрдәле)	СР Л/к

№ п/п	Урман тибы, үсеп китү урынындагы шартларның типлары бонитет классы	Утыртмаларның уртача составы	Рельефтагы торышы	Туфрагы	Яшь агачлыklары	Куаклыklары	Капламы		Торгызылуы	Чыгарылма утыртмалар	Төре кисү	Кисүләрысулы урман торгызу
							Үләнле	Мүкле, мүк				
1	2	3	4	5	6	7	8	9	10	11	12	13
						эт шомырты, өрәңге	келәнчел, күкебаш сирәк кара абага, нарат жиләге					
15.	Имәнле наратлык (С дуб) ТУМ:С2 Бонитет: 1 - 1а Яңа чыршылык	8С1Д1Б+Ос яки 1 ярус: 10С 2 ярус: Д һәм Лп дан	Болын өстендәге террасалар һәм биек урыннар	Чирәмле-аз күләмдә алтынсу комсыл яки балчыксыл	Имән, сирәк кенә нарат	Яхшы үскән, чикләвек куагы, балан, өрәңге, кабар агачы, юкә	Мул: Сәрдә, йолдызак, күкебаш, келәнчел, кыяклылар	Юк	Үсентеләрдән торгызыла имән белән яки йомшак яфраклыларга алмашынып	Каенлы Бонитет: 1 - 2 Усаклы Бонитет: 2 - 1	Чикләвек куаклы (сәрдәле)	СР Л/к
16.	Кымызыклы наратлык (С к.) ТУМ: С3 Бонитет: 1 - 2 Дымлы чыршылык	7С1Е 1Б1Ос 1-5 берәм. Е һәм яфраклылар Кайчак Е дан 2 ярус	Тигез биек ясылык, гадәттә субүләрләрдә, кайчак чыбылдыклы иңкүлекләренә өске өлешләре	Чирәмле- аз күләмдә уртача алтынсу комсыл яки жинелчә балчыксыл	Урт. куелыктагы чыршылы, ышанычлы тәрәзәләрдә нарат үсентеләре очрый	Сирәк, миләш, зелпе, эт шомырты, сирәк кабар агачы, чикләвек куагы, гөлжимеш	Сирәк яки урт. куелыктагы Кымызык күп булган, майник, каеш яфрагы, кара жиләк, аз күләмдә урман чәчбае, кызыл бөрлегән, сәрдә, ландыш, тайтояк, каеш яфрагы	Яшел мүкләр	Йомшак яфраклы токымнарга алмашынып, кайчак яшь чыршылар хисабына	Каенлы Бонитет: 1 - 2 Усаклы Бонитет 1 - 1а Сирәк Е - 2	Кырлыганлы, эре яфраклы (Сәрдәле)	ПР СР Е.3 Л/к
17.	Наратлык елга буендагы (С пр.) ТУМ: В4, С4 Бонитет: 3 (2) Дымлы наратлык яки чыршылык	7С1Е 1Б1Ос	Елгаларга һәм елга буйларына таба сөзәклекләр	Чирәмле-йомшак алтынсу. комлы һәм комсыл глей. билгеләре белән	Сирәк - чыршы, тәрәзәләрдә нарат, каен	Урт. куелыктагы яки сирәк шомырт, карлыган, юкә	Мул - сәрдә, урман наратбашы, абага, тубылгы	Юк яки аз үскән кәккүк житене, калкулыклар да яшел мүкләр	Яфраклыларга алмашынып	Каенлы Бонитет 3	Тубылгылы	СР Е.3

№ п/п	Урман тибы, үсеп китү урынындагы шартларның типлары бонитет классы	Утыртмаларның уртача составы	Рельефтагы торышы	Туфрагы	Яшь агачлыктары	Куаклыклары	Капламы		Торгызылуы	Чыгарылма утыртмалар	Төрө кисү	Кисүләргә ысулы урман торгызу
							Үләнле	Мүкле, мүк				
1	2	3	4	5	6	7	8	9	10	11	12	13
<b>Чыршылы урман типлары</b>												
18.	Чыршылы Нарат жиләкле (Е бр.) ТУМ: В2 Бонитет 6 2 - 3. Яңа чыршылык	7Е2С 1Б 7Е2Б 1С	Сөзәк биеклекләр һәм сөзәк калкулыклар	Уртача алтынсыман комсыл яки жинелчә балчыксыл	Сирәк, төркемле Чыршылы, кайчак нарат катнашмалы	Юк яки сирәк, миләш, артыш, эт шомырты	Нарат жиләге, кара жиләк, каеш яфрак, кызыл бөрлегән, аеруча мул туфрактарда сирәк кымызлык, йолдызак, ландыш	Яшел мүкләр	Йомшак яфраклыларга алмашынып нарат катнашмалы орлыклары булганда	Каенлы Бонитет: 1, 2; Усаклы Бонитет: 1 - 3	Чәчбай	СР ПР Л/к Е.3
19.	Кара жиләкле чыршылык (Е ч.) ТУМ: В3 Бонитет: 2 (3) Дымлы чыршылык	8Е1С 1Б+ Ос сель С һәм яфрактар токомында 4 берәм. кадәр.	Түбәнәйгән тигезлекләр һәм калкулыкларның түбән өлешләре Микрорельеф дулкынлы һәм калкулыклы	Урт. алтынсу комсыл яки жинелчә балчыксыл еш кына гл. билгеләре белән	Сирәк һәм урт. куелыктагы чыршылы, төркемле	Юк яки сирәк, миләш, эт шомырты	Кара жиләк, каеш яфрак, аеруча бай, С3 - С4 күчүче туфрактарда ландыш, микробиеклекләрдә кымызлык, йолдызак, нарат жиләге	Кәккүк житене, сфагнум түбәнлекләрендә, яшел мүк өслекләрендә яруслы мүк	Канәгатьләндерерлек, йомшак яфрактарга алмашынып	Усак Бонитет: 2 Каен Бонитет: 2, 1	Озын ак чәчәк	ПР СР Е.3 Л/к
20.	Чыршылы Озын мүкле (Е д.) ТУМ: В4 Бонитет: 3 (4) Дымлы катнаш наратлык	8Е2Б + С катнашма С дан 4 берәм. кадәр.	Тигез түбән. урыннар, яссы чокырлар саз буйлары калкулыкларның түб. өл. чокырлар	Урт. алтынсу комсыл яки торфлы-алтынсу гл. гориз. белән. балчык түшәмле	Сирәк чыршылы	Сирәк: балан, тал, эт шомырты, артыш, кайчак булмый.	Шарсыман кыяк, урман наратбашы, каеш яфрак, сазанак, агартма, озын ак чәчәк, чәчбай, калкулыкларда кара жиләк, нарат жиләге	Кәккүк житене, сфагнум түбәнлекләрендә, яшел мүк калкулыкларда	Канәгатьләндерерлек алмашынып яфрактарга	Каенлы усаклы Бонитет 3	Озын мүкле (озык ак чәчәк)	СР Е.3
21.	Чыршылы Сфагнумлы (Е сф.)	8Е1С 1Б катнашма С, Б	Чокырлар, тигез түбәнлекләр,	Торфлы глейлы балчыксыл	Бик сирәк яки сирәк чыршылы,	Юк яки талдан, сирәк	Наратбаш, күк жиләк, кыяклылар,	Сфагнумнан тоташ, калкулыклар	Канәгатьләндерерлек, токомнар	Сирәк, каенлы-наратлы,	Сфагнумлы	СР Е.3

№ п/п	Урман тибы, үсеп китү урынындагы шартларның типлары бонитет классы	Утыртмаларның уртача составы	Рельефтагы торышы	Туфрагы	Яшь агачлыктары	Куаклыклары	Капламы		Торгызылуы	Чыгарылма утыртмалар	Төрө кисү	Кисүлә р ысулы ысулы урман торгызу
							Үләнле	Мүкле, мүк				
1	2	3	4	5	6	7	8	9	10	11	12	13
	ТУМ: В5 Бонитет: 4, 5 (5а) Юеш катнаш наратлык	Тигез булмаган	м/рельеф калкулыклы		тәрәзәләрдә каен, нарат катнашмалары		калкулыкларда кара жиләк, нарат жиләге	да кәккүк житене, сирәк яшел. Мүкләр	алмашынып Торфлары янып беткән көекләр, сазлыкка әверелдерәләр	Бонитет: 4		
22.	Чыршылы Юкәле (Е лп.) ТУМ: С2 Бонитет: 1 - 2 Яңа чыршылык	6Е1П 1Б1Лп 1Ос юкә керергә мөмкин нарат чыбылдыгына	Тигез, жиңелчә биекләндерелгән, яссы сөзәкләр	Уртача һәм бик аз күләмдә алтынсу, балчыксыл	Төркемле, чыршы, ак чыршы, кайчак усак һәм каен катнашында, тәрәзәләрдә, юкәнең куе чатыры булмаганда, 2 ярус тәшкил итә	Уртача куеда яки куе - юкә, миләш, зелпе, эт шомырты, кабар агачы балан, карлыган	Кин яфраклы үләннәр, сәрдә, кайчак кызыл бөрлегән, кымызлык, майник, абага, талакдар	Юкә ясә бик аз гына үскән яшел мүкләр	Канәгатьләндерерлек гадәттә наратка алмашынып, сирәк кенә юкәгә	Усак, юкә Бонитет: 1 - 1б	Кыяклы (сәрдәле)	ПР СР Е.з Л/к
23.	Чыршылы юкәлекле (Е лп.) ТУМ: С2 Бонитет: 2 (1) Яңа чыршылык	8Е1С 1Б+ Ос	Тигез жиңелчә биекләндерелгән	Үләнлесулы алтынсу балчыксыл яңа	Төркемле, чыршы, кайчак каен һәм усак катнашмалы ак чыршы	Уртача куеда яки куе - юкә, миләш, зелпе, эт шомырты, кабар агачы балан	Кин үләнле үсемлекләр, кымызлык, күкебаш, сәрдә, абага, түбәнлекләрдә кара жиләк	Яшел мүкләр аз үсеш алган	Канәгатьләндерерлек, йомшак яфраклыларга алмашынып токимнар	Каенлы усаклы Бонитет: 2 - 1	Кыяклы	ПР СР Е.з Л/к
24.	Кымызлык чыршылык (Е к.) ТУМ: С3 Бонитет 1.(2).	7Е2Ос 1Б + П берәм. С, Лп	Бүлемтекләрдә биекләр һәм яссы калкулыклар. М/рельеф	Уртача алтынсу балчыксыл, балчык белән түшәл торган	Сирәк чыршылы ак чыршы катнашында, юкәле	Сирәк - миләш, эт шомырты, бүре курысы, зелпе, юкә	Кымызлык, майник, абага, талакдар, себерке кыяк, сәрдә, таштояк,	Яшел мүкләр	Канәгатьләндерерлек, йомшак яфраклыларга	Каенлы усаклы Бонитет: 1 - 2	Эреүләнл е, кырлыганлы, куралык	ПР СР Е.з Л/к

№ п/п	Урман тибы, үсеп китү урынындагы шартларның типлары бонитет классы	Утыртмаларның уртача составы	Рельефтагы торышы	Туфрагы	Яшь ағачлыктары	Куаклыклары	Капламы		Торгызылуы	Чыгарылма утыртмалар	Төре кисү	Кисүләрысулы урман торгызу
							Үләнле	Мүкле, мүк				
1	2	3	4	5	6	7	8	9	10	11	12	13
	Дымлы чыршылык		жиңелчә дулкынлы		кырыйларда усақ катнашмалы		каеш яфрак; сирәк чәчбай, төркем-төркем кара жиләк		алмашынып, кайчакта - чыршы үсентеләре хисабына		ы (сәрдәле)	
25.	Чыршылы елга буендагы (Е пр.) ТУМ: С4 Бонитет: 3 (2) Дымлы чыршылык	7Е2Б 1Ол+Ос, Лп катнашмалы. 5 берәмл. кадәр. Чыршы	Чишмә, елга буйлары ағымсу дымландыруы белән	Үләнле-алтынсу, торфлы-глейлы, балчыксыл яки комсыл	Сирәк, кайчак урт. куельктагы, төркемле Сирәк юкә, зирек катнашында	Урт. куелькта яки сирәк, шомырт, карлыган, миләш, юкә	Мул, тубылгы күпчелек тәшкитә, кычыткан, абага, сирәгрәк сәрдә, урман наратбашы, зеленчук, бохар кынасы, себерке кыяк, кашыклык үлән	Юк яки аз үскән, кәккүк житене, сирәк сфагнум, калкулыклар да яшел мүкләр	Чыршы үрентеләре хисабына яки йомшак яфраклыларга алмашынып	Усақлы зирекле каенлы Бонитет: 1 - 3	Губылгылы	ПР СР Е.з
26.	Чыршылык имәнле (Е имән) ТУМ: Д2, 3; С2, 3 Бонитет 1.(2). Яңа чыршылык	7Е1Д 2Ос+Б, Лп	Биекләндерелгән ясылык һәм жиңелчә таулыклар	Уртача һәм аз күләмдә алтынсу балчыксыл	Чыршы, имән, юкә, сирәк	Куе, чикләвек куагы, зелпе, кабар агачы, юкә	Кин яфраклы үләннәр	Юк	Канәг. йомшак яфраклыларга алмашынып яки үренте хисабына	Каенлы усақлы Бонитет 1 - 2	(Сәрдәле)	ПР СР Е.з Л/к
<b>Имән утыртмалары</b>												
27.	Имәнлек өрәңгеле-юкәле-сәрдәле яна (Д сн) ТУМ: Д2 Бонитет: 3 Яңа имәнлек	6Д2Ос 1Б1Лп	Биеклекләрдәге субүләр һәм яссы калкулыклар	Дымлы урман һәм үләнле-алтынсу балчыксыл яки комсыл балчык белән түшәлүче	Сирәк яисә урт. куельктагы, юкә, каен, имән, урыны белән өрәңге, корычагач	Урт. куелькта, миләш, чикләвек куагы, кагар агачы, юкә	Сәрдә, йолдызак, таштояк, сырмавык, кыңгырау чәчәк, ландыш, миләүшә, кашыклы абага күкебаш	Юк	Йомшак яфраклыларга алмашынып	Лп, Кл, Ос, Б Бонитет: 2 (1)	(Сәрдәле)	СР Л/к

№ п/п	Урман тибы, үсөп китү урынындагы шартларның типлары бонитет классы	Утыртмаларның уртача составы	Рельефтагы торышы	Туфрагы	Яшь агачлыктары	Куаклыклары	Капламы		Торгызылуы	Чыгарылма утыртмалар	Төрө кисү	Кисүлә р ысулы урман торгызу
							Үләнле	Мүкле, мүк				
1	2	3	4	5	6	7	8	9	10	11	12	13
28.	Имәнлек чыршылы-юкәле (д е. лп) ТУМ: Д3 Бонитет 3 Дымлы имәнлек	7Д 2Е 1Б+ Ос	Тигез	Соры урман жинелчә-алтынсу, балчыксыл	Сирәк, имән, усак	Сирәк, чикләвек куагы, кабар агачы	Сизелерлек мул, нигездә киң яфраклы үләннәр	Юк	Йомшак яфраклыларга алмашынып	Лп, Б Ос, Е Бонитет 1 - 2	Кырлыганлы	урт. Л/к
29.	Өрәнгеле-юкәле, абагалы имәнлек (д кл. п.) ТУМ: Д3 Бонитет: 2 - 3 Дымлы имәнлек	8Д1Ос 1Б берәм. Лп, Кл, Вяз, Ил	Сөзәклекләрнең түбән өлеше	Соры урман уртача алтынсу, балчыксыл	Имәннән, каеннан, усактан, корычагачтан төркемле	Урт. куельктагы, чикләвек куагы, кабар агачы, балан, эт шомырт, шомырт, карлыган	Куе. Абага, сәрдә, таштояк, сырлавык, кырлы борчак, кымызлык, күкебаш, йолдызак, миләүшә, урман кысыр тигәнәге, ике өйле, яран	Юк	Усакка, каенга һәм юкәгә алмашка	Лп, Кл, Б, Ос Бонитет 1 - 2	Тубылгылы	СР Л/к
30.	Тугайлы тубылгылы имәнлек (Д пмт.) ТУМ: Д4 Бонитет: 3 (2) Дымлы имәнлек	6Д 2Б 2Ос +Е, Лп	Елга үзәннәре	Үләнле-болынлы балчыксыл	Сирәк яки урт. куельктагы, имән, каен, усак	Сирәк, яки урт. куельктагы - эт шомырт, тал, зелпе, гөлжимеш карлыган	Киң яфраклы үләннәр: себерке кыяк, абага, тубылгы, кычыткан, сәрдә, яран, казаяк, кысыр тигәнәк	Юк	Канәгатләндрерлек, имән һәм йомшак яфраклы токымнарның яшь агачлары белән	К. зирек, каенлы-усаклы Бонитет 1 - 3	Кыяклы	СР Е.з
<b>Чыршылы урман типлары</b>												
31.	Кыяклы каенлык (Б ос.) ТУМ: С4	Каен нарат һәм чыршы катнашында	Тигез түбәнләндрелгән иңкүлекләр	Торфлы-глейлы балчыксыл, ләмле - торфлы	Сирәк, зирек, каен	Сирәк талдан, эт шомырттыннан	Кыяклылар, бишьяфрак, тавык үләне, тубылгы	Сфагнум, кәккүк житене, югарылыкка	Каен һәм зирек яшь агачлары белән	Зирекле Бонитет 4 - 5	Кыяклы	СР Е.з

№ п/п	Урман тибы, үсеп китү урынындагы шартларның типлары бонитет классы	Утыртмаларның уртача составы	Рельефтагы торышы	Туфрагы	Яшь агачлыklары	Куаклыklары	Капламы		Торгызылуы	Чыгарылма утыртмалар	Төре кисү	Кисүлә р ысулы ысулы урман торгызу
							Үләнле	Мүкле, мүк				
1	2	3	4	5	6	7	8	9	10	11	12	13
	Бонитет: 4, 5 Дымлы чыршылык		Һәм калкулыклы өслекле сазланган елга үзәннәре					рда яшел мүкләр				
<b>Кара зирекле урман типлары</b>												
32.	Зиреклек (Зир.) ТУМ: С5, Д5 Бонитет 2 (3,1). Юеш зиреклек катламнар һәм сазлыклы урыннар, бонитет 1)	7Олч 3Б +Ос катнашма Б һәм Ос төрле, кайчак юк	Сазланган тугайлар һәм акрын агучы су агынтысы белән саз тирәләре	Ләмле-торфлы кәсле-көлсу, глейлы балчыксыл, 10 см кадәр торфлы катлам яки бөтенләй юк	Сирәк - зирек, кайчак каен катнашмасы белән һәм усак белән	Сирәк - тал, кайчак шомырт, карлыган, юкә	Бишьяфрак, тавык үләне, тубылгы, күрән, югарылыкларда сәрдә, кашыклык үлән, абага, кычыткан очрый	Юк	Зирек, каен һәм усак шытымнары белән	Сирәк каенлы Бонитет 2 (3)	Кыяклы	СР Е.3
<b>Тал утыртмалары урманнарының типлары</b>												
33.	Тугайлыктагы таллык (Т пм.) ТУМ В3 Бонитет 3 - 4(2). Тугайлык	10 Ив	Елгалы һәм елгачыклы тугайлыklар	Төрле механик составлы	Юк	Юк	Сирәк болын үләнле	Юк	Канәгатьләндерерлек, яшь тал куаклары булган	Барлыкка килми	Тубылгылы	СР Е.3
<b>Антропоген урман типлары</b>												
34.	Киптерелгән наратлык (Ст. ос.) ТУМ: А2 - А4 В1 - В3 Бонитет 3 - 4.	9С1Б + Ос	Киптерелгән торфлыклар	Торфлы-глейлы	Наратлы сирәк	Сирәк - тал эт шомырты	Кассандра, түбәнлекләрдә сазанак, калкулыкларда кара жиләк, мүк жиләге	Көккүк житене, микроюгарылыкларда яшел мүкләр	Канәгатьләндерерлек, нарат белән каен белән	Билгеле түгел	Тубылгылы	СР Е.3

№ п/п	Урман тибы, үсеп китү урынындагы шартларның типлары бонитет классы	Утыртмаларн ың уртача составы	Рельефтагы торышы	Туфрагы	Яшь агачлык лары	Куаклыклары	Капламы		Торгызылу ы	Чыгарылм а утыртмала р	Төре кисү	Кисүлә р ысулы ысулы урман торгыз у
							Үләнле	Мүкле, мүк				
1	2	3	4	5	6	7	8	9	10	11	12	13
	Торфлык киптерелгән											
35.	Киптерелгән каенлык (Б т.ос.) ТУМ: С2 - С4 Бонитет: 2-3 (4) Киптерелгән торфлык	762Ос 1С + Ол	Киптерелгән торфлыклар	Торфлы-глейлы	Нарат сирәк	Тал, эт шомырты, балан	Кара жиләктән, мамыкбаштан, кыяктан, куян йониннан, ярышниктан сирәкләнгән	Кәккүк житене	Каен белән канәгатылә ндерерлек	Билгеле түгел	Тубылгыл ы	СР  Л/к



## 2.1.6. Үзагач эзерләү буенча урманнардан файдалану вакытлары һәм башка мәгълүматлар

Урман утыртмаларын һәр диләнкедә кисү, тарттыру, өлешчә эшкәртү, саклау һәм эзер үзагачны алып чыгу урман кишәрлеген үзагач эзерләү максатларында файдаланучы зат тарафыннан, урман декларациясе нигезендә декларацияләнүче чор башланган көннән 12 ай эчендә, яисә үзагачны урман утыртмаларын сату-алу килешүе нигезендә эзерлэгән очракта, – урман утыртмаларын сату-алу килешүендә билгеләнгән вакыт эчендә башкарыла.

Урман утыртмаларын кисүнең, үзагач саклауның һәм алып чыгуның әлеге пунктта күрсәтелгән вакытларын озынайту күрсәтелгән таләпләрне үз вакытында үтәүгә юл калдырмаган начар һава шартлары барлыкка килгән очракта рөхсәт ителә.

Урман утыртмаларын кисүнең, үзагач саклауның һәм алып чыгуның вакытлары урманнан файдаланучы затның язмача гаризасы буенча, вәкаләтле орган тарафыннан 12 айдан да артмаган күләмдә арттырылырга мөмкин.

Үзагач эзерләгәндә:

а) елга һәм чишмә үзәннәрен сөйрәмә жир трассалары һәм урман юллары сыйфатында куллану рөхсәт ителми;

б) диләнке чикләрендә урман утыртмаларын, үсемчелек катлавын һәм туфракларны зарарлау, урманнарны сәнәгать һәм башка калдыклар белән чүпләү рөхсәт ителми;

в) юлларны, күперләрне һәм агач кисеп салынган юлларны, һәм шулай ук киптерүче чөлтәрне, юл, гидромелиоратив һәм башка корылмаларны, су агымнарын, чишмәләрне, елгаларны саклау мөһим;

г) өемнәрне (кисеп ташланган һәм диләнкедә калдырылган агачларны исәпкә алып) һәм кисеп ташланган асылынып төшкән агачларны калдыру, саклап калынырга тиешле яшь агачны зарарлау яисә бетерү тыела.

д) чик, квартал, диләнке һәм башка баганаларны һәм агачлардагы һәм агач төпләрендәге билгеләрне, ярлыкларны һәм номерларны бетерү яисә зарарлау тыела;

е) кисүгә тиешле булмаган һәм Россия Федерациясенәң Үзагач эзерләү кагыйдәләре һәм урман законнары нигезендә сакланырга тиешле агачларны, шул исәптән орлык бирү чыганакларын һәм полюс агачларын кисү һәм зарарлау тыела;

ж) рөхсәт ителгән вакыты (рөхсәт ителгән кичектереп торуларны исәпкә алып) тәмамланганнан соң үзагач эзерләү, һәм шулай ук файдалану хокукы туктатылганнан соң яисә тәмамланганнан соң үзагач эзерләү рөхсәт ителми;

з) билгеләнгән вакытка (рөхсәт ителгән кичектереп торуларны исәпкә алып) үзагачны алып чыкмыйча диләнкедә калдыру рөхсәт ителми;

и) диләнке эшләп чыгаруның технологик картасында каралмаган урыннарда үзагач чыгару, тарттыру рөхсәт ителми;

к) диләнке чистарту буенча эшләрне үтәмәү яисә үз вакытында үтәмәү рөхсәт ителми;

л) сөйрәмә жирләрдән һәм төяү майданнарыннан кала туфракның өске уңдырышлы катламын юк итү рөхсәт ителми;

Үзагач эзерләгәндә Россия Федерациясе Кызыл китабына, Татарстан Республикасы Кызыл китабына кертелгән зат төрләре сакланырга тиешле.

Исемлеге 05.12.2011 ел, №513 "Үзагачын эзерләү тыелган агачларның һәм куаклыкларның төрләре (токимнары) исемлеген раслау турында" Рослесхоз боерыгы белән расланган агач һәм куаклыклар төрлөрәннән (токимнарыннан) үзагач эзерләү рөхсәт ителми.

Урманнарның биотөрлелеген арттыру максатларында үзагач эзерләгәндә диләнкеләрдә теләсә кайсы яруста аерым кыйммәтле һәм алар төркемендәге агачлар (карт агачлар, куышлы, кош оялары булган, һәм шулай ук оя кору һәм вак жанварларга качу урыны һ.б. өчен яраклы агачлар) сакланырга мөмкин.

Үзагач эзерләү максатларында урман кишәрлеге майданының кисү өчен билгеләнгән өлеше (алга таба – диләнке) аерып алына, һәм шулай ук урман утыртмаларының сан һәм сыйфат сыйфатламалары һәм эзерләүгә тиешле үзагачның күләмен билгеләүче таксация ясала. Диләнкеләрне аерып алганда жирлектә диләнкеләрнең чикләре билгеләнә һәм тамгалана, сайланма кисүләрдә киселергә тиешле агачлар билгеләнә.

Диләнкене аерып алу һәм таксацияләү түбәндәгеләр тарафыннан башкарыла:

- урман кишәрлекләре арендасы килешүләре нигезендә үзагач эзерләүче гражданныр һәм юридик затлар;

- аларга даими (озак вакытлы) файдалануга тапшырылган урман кишәрлекләрендә үзагач эзерләүче федераль дәүләт учреждениеләре;

- Россия Федерациясе Урман кодексының 82-84 статьялары нигезендә билгеләнгән вәкаләтләре кысаларында дәүләт хакимияте органнары, жирле үзидарә органнары, урман утыртмаларын сату-алу килешүләре нигезендә үзагач эзерләү өчен гражданныр һәм юридик затлар.

Кисүләрнең төрле формаларында диләнкеләрне аерып алу урман кварталы кысаларында, кагыйдә буларак, карсыз чорда башкарыла. Урмантаксация бүлендекләре тулысынча кисүгә юнәлдерелә, әгәр дә аларның майданы Үзагач эзерләү кагыйдәләрендә билгеләнгән диләнкеләрнең чик күләмнәрен артып китмәсә.

Эксплуатация урманнарындагы өлгергән, картайган урман утыртмаларын кискәндә диләнкегә урман таксациясе бүлемтекләре кысаларында гомуми майданы 3 гектардан артып китмәүче өлгергән һәм картайган урман бүлендекләре дә кертелергә мөмкин.

Урман кварталында кисүгә өлгергән урман утыртмаларын бер үк вакытта берничә катнаш урман таксацияләү бүлемтеге бирелергә мөмкин, әмма аларның суммар майданы, урман утыртмаларының иң күп токымы өчен билгеләнгән диләнке зурлыгыннан артмаска тиеш.

Урман үсентеләрен кисүләр сайланма кисүләр яки тоташ кисүләр рәвешендә башкарыла.

Сайланма кисүләр тиешле жирләрдә яисә жир кишәрлекләрендә агачларның һәм куакларның бер өлешен кисүдән гыйбарәт (Россия Федерациясе Урман кодексының 17 статьясындагы 2 өлеше).

Аерым агачлар һәм куаклар яисә агачларның һәм куакларның төркемнәре урманнары торгызу өчен саклап калдырылып, тиешле жирләрдә яисә жир кишәрлекләрендә урман утыртмаларын кисү тоташ кисүләр дип атала (Россия Федерациясе Урман кодексының 17 статьясындагы 3 өлеше)

Үзагач эзерләү өчен билгеләнгән урман кишәрлекләрендә тоташ кисүләр әлеге урман кишәрлекләрендә урманнарны торгызу шарты белән генә рөхсәт ителә (Россия Федерациясе Урман кодексының 17 статьясындагы 5 өлеше).

Киселүче агачларның холкына һәм кисүләрнең технологиясенә карап, Урманчылыкта өлгергән, картайган урман утыртмаларын кисүнең түбәндәге төрләре башкарылырга мөмкин: ирекле-сайланма, төркемле-сайланма, төркемле-эзлекле (чокыр-чокыр), полоса аша эзлекле, озаклап-эзлекле кисүләр.

Ирекле-сайланма кисүләрдә майдан буйлап тигез рәвештә беренче чиратта зарарланган, өлгергән, акрын үсүче өлгергән агачлар киселә, әмма бу чакта агач токымнарын торгызу тәмин ителергә, урманның яклау һәм мохит барлыкка китерү сыйфатлары сакланырга тиеш. Әлеге кисүләрдән соң аяк өсләгә агачларның тулылыгы 0,5тән түбәнрәк булмаска тиеш.

Төркемле-сайланма кисүләр төркемле-төрле яшьтә булган урман утыртмаларына карата башкарыла, аларда өлгергән һәм картайган агачлар, урман диләнкесендә урнашуларына карап, төркем-төркем киселә. Киселүче төркемнәрнең майданы 0,01дән 0,5 гектарга кадәр тәшкәл итә.

Тигез-эзлекле кисүләрдә бер үк яшь классындагы аяк өсләгә агачлар диләнкедә икенче ярустагы урман утыртмаларын һәм шытып чыккан утыртмаларны кисү барышында башлангыч яисә юлдаш урманнарны торгызуны тәмин итеп, тигез генә сирәкләү юлы белән берничә мәртәбә башкарыла. Тигез-эзлекле кисүләр шулай ук яшәү көче басымчакланган шытып чыккан үсентеләре биек һәм уртача тулылыктагы, өлгерү дәрәжәсе төрле булган, агач токымнары белән барлыкка китерелгән аяк өсләгә агачларда, катнаш урман утыртмаларында (ылыслы-яфраклы, усаклы-каенлы һ.б.) башкарыла.

Кисүләрне беренче тапкыр башкарганда аяк өсләгә агачларның тулылыгы 0,5кә кадәр кими. Үсентеләр булмаганда яисә аларны барлыкка китерү өчен яшь үсентеләр житәрлек булмаганда, тиешле үсеш шартларында тигез-эзлекле кисүләр вакытында урманны торгызуга ярдәм чаралары башкарыла.

Оя-оя үсентеләр булган урыннарда ике яшь классы дэвамьнда шытып чыгуы агачлар төркем-төркем (чокыр-чокыр) берничә мәртәбә киселә (шулай ук аларның тагын шытып чыгулары тәмин ителә) торган төркемле-эзлекле (чокыр-чокыр) кисүләрдә бер үк яшьтәге урман утыртмаларында яшь үсентеләр төркемләп урнаштырыла. Өлгергән агачларны кисү эзлекле итеп, 30-40 ел дэвамьнда оя-оя үсентеләр булган урыннарда 0,01дән алып 1,0 гектарга кадәрге майданнарда (чокырларда) 3-5 тапкыр башкарыла.

Озаклап-эзлекле итеп кисүләр, әлеге шартларда тотрыклы булып кала торган, өлгереп житмәгән, эксплуатация күләмнәренә житкән агачлар өлешен икенче алымга калдырып, ике тапкырда төрле яшьтәге урман утыртмаларында башкарыла. Беренче тапкырдан соң аерым тулылык куе төстәге ылыслы урманнарда 0,5 тән һәм ачык төстәге ылыслы урман утыртмаларында 0,4 тән ким булмаска тиеш. Кисү алымнарын кабатлау чоры – 30-40 елдан соң.

Полоса аша акрынлап кисүләрне уздырганда агач биеклегеннән артмаган киңлектәге билгеле бер тәртиптә чиратлаша торган полосаларда бер яшь классындагы агачлар дүрт тапкырда киселә, ә имәнлекләрдә - киләчәктә имәннең урман культураларын агачның икеләтелгән биеклегендә булдыру шарты белән киселә. Кисүнең мондый төре бер үк яшьтәге жилгә чыдам, яхшы дренажланган туфракта үсүче (беренче чиратта йомшак яфраклыларда, кыйммәтле

токимнарның икенче ярусы һәм яшь үсентеләр булган) урман үсентеләренә карата башкарыла.

Полоса аша кисүләр кискән вакытта тотрыклылыгын югалтучы агачларга карата кулланылмый.

Тигез-эзлекле, төркемле-эзлекле (чокыр-чокыр), полоса аша эзлекле, озаклап-эзлекле кисүләрнең иң соңгысы бары тик диләнкедә яшәргә сәләтле, урман утыртмаларын формалаштыручы, йомыкланган яшь үсентеләр формалаштырганнан соң гамәлгә ашырыла.

Кисү башкарылган урыннарны кисенте калдыкларыннан чистарту үзгач эзерләү белән берлектә башкарыла.

## **2.2. Урманнардан чәер эзерләү өчен файдалану нормативлары, параметрлары һәм вакытлары**

Урманнарны чәер эзерләү өчен файдалану Россия Федерациясе Урман кодексының 31 статьясы, 24.01.2012 ел № 23 Рослесхоз боерыгы белән расланган Чәер эзерләү кагыйдәләре белән регламентлана.

Биләр урманчылыгы урманнарында урман утыртмаларына кирт салу планлаштырылмаган.

## **2.3. Урманнардан агач булмаган урман ресурслары эзерләү өчен файдалану нормативлары, параметрлары һәм вакытлары**

Урманнарны агач булмаган урман ресурсларын эзерләү һәм жыеп алу өчен файдалану РФ УК 32 ст. һәм "Агач булмаган урман ресурсларын эзерләү һәм жыеп алу кагыйдәләрен раслау турында" 05.12.2011 ел, №512 Рослесхоз боерыгы, "Татарстан Республикасында урманнардан файдалану турында" 22.05.2008 ел, № 22-ТРЗ Татарстан Республикасы Законы белән Регламентлана.

Агач булмаган урман ресурсларына түмәрләр, каен тузы, агач һәм куак кайрылары, чыбык-чабык, ботаказык, чыршы, ак чыршы, нарат ботаклары, чыршылар һәм (яки) яңа ел бәйрәме өчен башка ылыслы агач токимнары, мүк, урман түшәмәсе, камыш, кыяклылар һәм шуңа охшаш урман ресурслары керә.

Алда китерелгән исемлектә агач булмаган төп урман ресурслары китерелгән, алар карала торган урманнардан файдалану төрен башкарганда табыла, ләкин тулы исемлек булып саналмый.

Агач булмаган урман ресурсларын эзерләү һәм жыеп алу тиешле урман ресурсларын урманнан алу, саклау һәм чыгу белән бәйле эшмәкәрлек эшчәнлегеннән гыйбарәт.

“Эзерләү” терминны турыдан-туры урман утыртмаларыннан алынган агач булмаган урман ресурсларына (түмәрләр, кайры, каен тузы, чыбык-чабык, яңа ел чыршылары, себеркеләр, ботаказык, чыршы, пихта, нарат ботаклары, башка ботаклар һәм башка агач яшеллеге) карата кулланыла.

“Жыю” терминны урман утыртмаларына кагылмый торган агач булмаган урман ресурсларына (мүк, урман түшәмәсе, камыш, шикәр камышы) карата кулланыла.

Гражданнар тарафыннан шәхси ихтыяжлары өчен агач булмаган урман ресурсларын эзерләү һәм жыеп алу РФ Урман кодексының 33 статьясы нигезендә башкарыла.

Урманнардан агач булмаган урман ресурслары эзерләү һәм жыеп алу өчен рөхсәтле файдалану вакытлары урман кишәрлеге арендасы килешүендә билгеләнә.

### 2.3.1. Урманнардан агач булмаган урман ресурсларын төрләрә буенча эзерләү һәм жыеп алу өчен файдалануның нормативлары (ел саен мөмкин булган күләмнәрә) һәм параметрлары

Агач булмаган урман ресурслары эзерләү һәм жыеп алу өчен урманнардан рөхсәтле файдалануның ел саен мөмкин булган күләмнәрә 2.3.1.1 таблицадә китерелгән.

2.3.1.1 таблица

#### Агач булмаган урман ресурсларын эзерләү буенча урманнардан рөхсәтле файдалану параметрлары

№ п/п	Агач булмаган урман ресурсы төре	берәмеге үлчәү	Ел саен мөмкин булган эзерләү күләме
1	2	3	4
1.	Каен тузы	т	10
2.	Агачларның кайрысы, мунчала	т	5
3.	Озын корыган ботак	мең. м3	100
4.	Ботак азык	т	100
5.	Чыршы һәм нарат ботаклары	т	5
6.	Чыршылар һәм (яки) яңа ел бәйрәмнәрә өчен башка ылыслы токым агачлары	мең. м3	1
7.	Мунчала	т	0,5

Агач булмаган урман ресурсларының классификациясе нигезендә ресурслар 3 төркемгә бүлгәләнә, алар барлыкка килү (эзерләү) урыны, ресурсны исәпкә алу (бәяләү) ысулы, файдалану холкы белән аерылалар (2.3.1.2 таблица).

2.3.1.2 таблица

#### Агач булмаган урман ресурсларының классификациясе

Агач булмаган урман ресурслары	Билгеләмә, ГОСТ, ОСТ, ТУ
Агач биомассасы компонентлары (диләнке калдыклары)	
Калын ботаклар	Агач нигезендә 3 см артык юанлыктагы кәүсәдән чыгуы агачланган ян үсентеләр, ГОСТ 17462-84
Нечкә ботаклар	Агач нигезендә 3 см һәм аннан азрак юанлыктагы агач ботакларыннан чыгуы агачланмаган ян үсентеләр, ГОСТ 17462-84
Агачларның яшел өлеше	Ылыслар, яфраклар, бөреләр һәм агач-куак үсемләренән агачланмаган үрентеләрә, түбәндәгеләрдән гайре: эт шомырты, агулы сумаха, бүре жиләге, кара аю баланы, еламсар тал, чикләвек, бук, кабар агачы, имән,

Агач булмаган урман ресурслары	Билгеләмә, ГОСТ, ОСТ, ТУ
	чикләвек куагы - нигезендә 1 см кимрәк юанлыкта, ГОСТ 21769-84
Чыршы, каен, юкә, башка токым кайрылары	Үзагачны каплаучы кәүсәнәң, калын ботакларның, нечкә ботакларның тышкы өлеше, ГОСТ 17462-84
Нарат, башка токымнарның түмәр үзагачы	Сәнәгать эшкәртүе һәм ягулык рәвешендә куллану өчен билгеләнгән агачның тамыр өлеше һәм тамырлары, ГОСТ 17462-84.
Озын корыган ботак	Агачларның 4 см кадәрге юанлыктагы нечкә кәүсәләре, ТУ 463-8-766-79.
Урманнардан исән чакта файдалану ресурслары	
Чәер	Сумалалы матдә, ылыслы агачларны жәрәхәтләгәндә бүленеп чыга, ОСТ 13-428-82
Баррас	Куеланган (каткан) чәер - түбән бонитетлы нарат утыртмаларын киртләгәндә бүленеп чыгучы төп продукт, ОСТ 13-197-84
Чыршы чәере	Ябышучан (уалучан) чыршы чәере, кәүсәләр зарарланганда бүленеп чыга, ТУ 13-284-80
Башка урман ресурслары	
Тал һәм башка токым үсентеләре	Жиһаз үрү, әзерләү өчен (ТУ56-44-86), дуллау матдәләрен (ГОСТ 6663-74) әзерләү өчен кулланылучы агач-куак токымнары үсентеләре һ.б.ш.
Яңа ел чыршылары	ТУ 56 РСФСР 41-81

Чыгарылган агач материалының 1000 м<sup>3</sup> карата агач булмаган урман ресурсларынан беренчел алынган продукцияне хисаплау мисалы 2.3.1.3 таблицада күрсәтелгән.

2.3.1.3 таблица

Алып чыгылган үзагачның 1000 м<sup>3</sup> алынган агач булмаган беренчел продукция (хисаплау мисалы)

Агач булмаган урман ресурслары	Нормативлар, табигый чагылышта, м <sup>3</sup>		Беренчел продукция	Продукция берәмлегенә карата чимал тотылу нормасы	Ресурслардан табигый чагылыштагы продукциянең чагыштырмача күләме, %	
	калдыклар барлыкка килүдән (потенциаль ресурслар)	кулланырга яраклы (икътисади яктан мөмкин булган ресурслар)			потенциаль	икътисади яктан мөмкин булган
Калын ботаклар	110	24	Технологик чимал, м <sup>3</sup>	1,3	84,6	18,5
Нечкә ботаклар	90	20	Агач яшеллеге, т	2,7-3,3	30,0	6,7
Кайры	100	70	Дуллау кайрысы, т	2,1-3,6	39,2	24,8
Агач төпләре	30	15	Нарат агачы төбе, т	5,4	5,6	2,8
Озын	110	77	Төрле	1,1	100,0	70,0

Агач булмаган урман ресурслары	Нормативлар, табигый чагылышта, м3		Беренчел продукция	Продукция берэмлеген э карата чимал тотылу нормасы	Ресурслардан табигый чагылыштагы продукциянең чагыштырмача күләме, %	
	калдыклар барлыкка килүдән (потенциаль ресурслар)	кулланырга яраклы (икътисади яктан мөмкин булган ресурслар)			потенциаль	икътисади яктан мөмкин булган
корыган ботак			токымлы һәм озынлыктагы корыган ботаклар, м3			

Техник яшеллек – агачның яшел өлешенең эшкәртү өчен кулланылуы масса өлеше. Агач яшеллегенең гомуми массасыннан наратта ул – 35%, чыршыда – 50%, каенда – 20 % тәшкил итә.

#### **Ылыслы яшеллек запасларын билгеләү.**

Агач яшеллеген эзерләү агачларны кисү нәтижәсендә аударылган барлык яшь төркемнәрендәге утыртмалар буенча башкарыла. Агач яшеллеген диаметры ( $d=1,3$  м) кимендә 18 см булган үсеп утыручы өлгергән өлешеннән агач кәүсәсенең 30% озынлыгында нәзек ботакларын кисеп алу юлы белән эзерләү рөхсәт ителә.

1 гектардагы техник яшеллек запасын билгеләү өчен әлеге утыртманың 1 гектарга карата агачларының уртача санын һәм аларның юанлык баскычлары буенча урнашуын белергә кирәк. Әгәр дә андый белешмәләр булмаса, 0,5 гектар күләмендә кулланып карау мәйданнарын ясарга кирәк һәм, агачларны санап, 1 гектар буенча һәр юанлык баскычындагы агачларның уртача санын ачыкларга. Килеп чыккан санга бер агачтан чыккан техник яшеллекне тапкырлап, 1 гектар буенча запасны ачыкыйлар, э аннан соң чимал базасының барлык мәйданы буенча ресурсларын да. Хисап эшләрен алып барганда шулай ук 1 м3 карата билгеле агач токымының кәүсә массасыннан чыгучы уртача техник яшеллекне дә исәпкә алырга мөмкин.

Кабык, ылыслар, үзагачлар, органик булмаган һәм органик агач яшеллеге кушылмалары ГОСТ 21769-84 таләпләренә туры килергә тиеш.

Азык максатларында агач яшеллеген эзерләгәндә эт шомыртын, бүре жиләген, аю баланын, еламсар таллыкны, кабар агачын, имәнне куллану тыела.

#### **Агач булмаган урман ресурсларын саклау һәм яңадан үстерү.**

Комплекслы система түбәндәге чараларны үз эченә ала:

тикшерү – чимал запасын исәпкә алу һәм әһәмиятле булган дару үләннәре төрләренең төп массаларын карталау;

оештыру – чималның чикләнгән таралыштагы һәм зур булмаган запаслы төрләре өчен беренче чираттагы күләмнәрен һәм эзерлек районнарын билгеләү;

административ – сирәк очрый торган дару үләннәре төрләре өчен тыюлыклар оештыру һәм жыюны чикләү;

тәрбияви – дару үләннәренәң әһәмияте, дару үләннәрен саклау кирәклеген турында аңлату эшләре;

культивация – әһәмиятле чимал төрләрен культувацияләү;

техник – эзерлек эшләрен рациональ башкару, чимал жыю өчен билгеләнгән вакытларны һәм ысулларны саклау, яшь нөсхәләренәң чыганакларын һәм жир өсте өлешен калдыру һ.б.

#### **2.4. Урманнарда азык-төлек урман ресурслары эзерләү һәм дару үләннәре жыеп алу өчен файдалану нормативлары, параметрлары һәм вакытлары**

Азык-төлек урман ресурсларын эзерләү һәм дару үләннәрен жыеп алу өчен урманнарда файдалану Россия Федерациясе Урман кодексының 34, 35 статьялары, 05.12.2011 ел, №511 Рослесхоз боерыгы белән расланган Азык-төлек урман ресурсларын эзерләү һәм дару үләннәрен жыеп алу кагыйдәләре, “Татарстан Республикасында урманнарда файдалану турында” 22.05.2008 ел, № 22-ТРЗ Татарстан Республикасы Законы белән регламентлана.

Азык-төлек урман ресурсларына кыргый үсүче жимешләр, жыләкләр, чикләвекләр, гөмбәләр, орлыклар, каен суты һәм башка урман ресурслары керә.

Азык-төлек урман ресурсларын эзерләү һәм жыеп алу гражданның, юридик затлар тарафыннан эшмәкәрлек максатларында, һәм шулай ук гражданның тарафыннан – шәхси кирәк-яраклары өчен башкарыла.

Эшкүарлык эшчәнлегенә максатларында азык-төлек урман ресурсларын эзерләү һәм жыеп алу урман кишәрлегенә арендага килешүе нигезендә башкарыла.

Үз ихтыяжлары өчен азык-төлек урман ресурсларын эзерләү һәм дару үләннәре жыю ирекле һәм бушлай башкарыла.

Аларның чикләрендә урманнарда азык-төлек урман ресурсларын эзерләү һәм жыеп алу рөхсәт ителгән кварталлар исемлегенә 1.2 таблицада күрсәтелгән.

Россия Федерациясе Кызыл китабына, Татарстан Республикасы Кызыл китабына кертелгән, “Наркотик чаралар һәм психотроп матдәләр турында” 08.01.1998 ел, № 3-ФЗ Федераль закон нигезендә наркотик чаралар дип танылган кыргый үсүче үләннәргә һәм гөмбәләргә эзерләү һәм жыю тыела.

##### **2.4.1. Урманнарда азык-төлек урман ресурсларын һәм дару үләннәрен аларның төрләргә буенча эзерләү һәм жыеп алу өчен файдалануның нормативлары (ел саен мөмкин булган күләмнәргә) һәм параметрлары**

Азык-төлек урман ресурсларын эзерләү һәм дару үләннәрен жыю буенча урманнарда рөхсәтле файдалану буенча ел саен мөмкин булган күләмнәр 2.4.1 таблицада китерелгән.

2.4.1 таблица.

Азык-төлек урман ресурсларын эзерләгәндә һәм дару үсемлекләрен жыеп алганда урманнарда файдалану параметрлары



№ п/п	Азык-төлөк урман ресурстарының, дару үләннәренең төрлөрө	Үлчәү берәмлегө	Ел саен мөмкин булган әзерләү күләме
Азык-төлөк ресурстары			
1.	Жиләкләр: нарат жиләге	т	-
	мүк жиләге	т	-
	күк жиләк	т	-
	кура жиләге	т	0,1
	жир жиләге	т	0,1
	кара жиләк	т	
	кызыл бөрлегән	т	0,1
	миләш, шомырт	т	0,2
	Жәмгысе	т	0,5
2.	Гөмбәләр: ак	т	1
	майлы гөмбәләр	т	10
	ал гөмбәләр	т	30
	кызыл гөмбәләр	т	30
	каен гөмбәләре	т	20
	гөреждәләр	т	10
	этәч гөмбәләре	т	1
	баллы гөмбәләр	т	50
	Жәмгысе	т	152
3.	Агач суглары: каен	т	50
Дару чималы			
4.	Сары мәтрүшкә, икеөйле кычыткан, ландыш, аю табаны, дару ромашкасы, акбаш, эт тигәнәге, канлы үлән, пәси үләнә, сәдәп гөлә, лапчатка, үги ана яфрагы, кыр наратбашы һ.б.	т	0.1 (коры көе)
5.	Ку гөмбәсе	т	0,1

Жиләкләрнең, гөмбәләрнең һәм дару чималларының 60 % уңышы жирле халык тарафыннан үзләштерелә.

#### 2.4.2. Әзерләү һәм жыеп алу вакытлары.

Кыргый үсүче жимешләрне һәм жиләкләрне әзерләү катгый рәвештә билгеләнгән вакытларда башкарыла. Кыргый үсүче жимешләрне һәм жиләкләрне әзерләү вакытлары уңышның массакүләм өлгерү вакыты житүгә бәйле.

Жимеш бирүче ботакларны һәм агачларны жимеш әзерләү өчен кисү тыела.

Чикләвекләр әзерләү. Чикләвекләрне әзерләү вакытлары аренда килешүендә күрсәтелә. Урман кишәрлекләре чикләвек әзерләү өчен арендага бирелгән затлар чикләвек бирүче утыртмаларның сакланышын тәмин итә.

Чикләвекләрне әзерләгәндә агачларны һәм куакларны кисү, һәм шулай ук агачларны һәм куакларны зарарлы торган ысулларны куллану тыела.

Гөмбәләрне әзерләү аларның ресурстарын саклауны тәмин итүче ысуллар белән башкарылырга тиеш.

Гөмбэләрне гөмбәлеге белән өзеп алу, гөмбэләрне жыеп алганда мүкне һәм урман түшәмәсен әйләндерү, һәм шулай ук картайган гөмбэләрне юк итү тыела.

Гөмбэләрнең иң киң таралган төрләре, жыеп алу вакыты һәм урыннары 2.4.2.1 таблицада күрсәтелгән.

2.4.2.1 таблица

Гөмбэләрнең иң киң таралган төрләре, жыеп алу вакыты һәм урыннары

Исеме гөмбэләрнең	Жыеп алу вакыты	Жыеп алу урыны
1	2	3
Кәжә гөмбэләре	Апрель–май	Нарат урманнарында урман киселгән, янғын булган, комлы туфраклы урыннарда
Кәжә гөмбэләре	Апрель–май	Нарат һәм карагай урманнарында, куаклыкларда
Ак гөмбә	Июнь–сентябрь	Нарат, чыршы, каен һәм имән урманнарында
Сары гөмбә	Август–сентябрь	Сирәк шытып чыккан нарат һәм чыршы урманнарында
Ал гөмбә	Июнь–октябрь	Барлык урманнарда да, эмма иң күп очракта карагай урманнарында
Каен гөмбәсе	Июнь–октябрь	Каен булган бөтен жирдә үсә
Кызыл гөмбә	Июль–сентябрь	Яшь усаклыкларда һәм усак катнашмалы катнаш урманнарда
Майлы гөмбә	Июнь–октябрь	Наратлыкларда һәм вак яшь наратлыкларда (культураларда)
Моховик	Июнь–сентябрь	Нарат урманнарында нечкә торфлы-комлы туфракларда
Баллы гөмбә	Август–октябрь	Нарат һәм карагай токымлы, бигрәк тә зирек агачлары төпләрендә
Өтәч гөмбәсе	Июнь–сентябрь	Каен, ылыслы һәм катнаш урманнардагы дымлы урыннар
Валуй	Июль–октябрь	Барлык урманнарда да
Гөреждә	Июль–октябрь	Яфраклы һәм юкә һәм чикләвек куаклары булган катнаш урманнарда
Дуңгыз гөмбә	Июнь-октябрь	Ылыслы һәм яфраклы урманнарда кырпуларда, юл буйларында, паркларда
Йөнтәс гөмбә	Июль–октябрь	Катнаш һәм каен урманнарында
Ачы гөмбә	Май–октябрь	Нарат урманнарында дымлы урыннарда
Шампиньон	Июль–сентябрь	Яшелчә, жиләк-жимеш бакчаларында, паркларда, болыннарда, көтүлекләрдә, чүплекләрдә

Дару үләннәрен әзерләү үсемлекләренең һәм чимал запасының үз вакытында торгызылуын тәэмин итәрлек күләмнәрдә рөхсәт ителә.

Бер үк аланда (урман жирендә) дару үләннәре чималын кабат жыю бары тик конкрет үсемлек төренең чимал запасы тулысынча торгызылганнан соң гына рөхсәт ителә.

Дару үләннәренең кайсы да булса төре өчен кабат әзерләү вакытлары турында белешмә булмаганда түбәндәгеләргә таянып эш итәргә мөмкин:

– берьяллык үләннәренең чәчәк өлешен, жир өстендәге органнарын ("үләннен") бер үк аланда әзерләү 2 елга бер башкарыла;

– күпьяллык үләннәренең жир өсте органнарын ("үләннен") – 4-6 елга бер тапкыр;

– дару үләннәренә күпчелек төрләрнең жир өсте органнарын - 15-20 елга бер тапкырдан да ешрак түгел.

Төп дару үләннәре, аларны эзерләү урыннары һәм вакытлары 2.4.2.2 таблицада күрсәтелгән.

2.4.2.2 таблица

## Төп дару үләннәре

Үләннәрнең исеме	Эзерләнә торган өлешләре	Эзерләү вакыты, ай	Эзерләү урыны
Сазанак	Өске яшь ботаклары яфраклары һәм жимешләре белән бергә	Август-сентябрь	Нарат утыртмалары каплаган дымлы һәм юеш урыннарда
Еламсар каен	Бөреләре	Март-апрель	Утыртмалар
Ком меңьяфрагы	Чәчәкләре	Июль-август	Болын кырыйлары, калку урыннар, ярлар, коры мүклекләр һәм ак мүклекләр һәм коры наратлыклар
Жете кызыл дүләнә	Чәчәкләре һәм жимешләре	Май, август-сентябрь	Утыртмалар
Гади нарат жиләге	Яфраклары	Апрель-май	Нарат жиләге наратлыклары
Дару үләнә булган песи үләнә	Тамырлары	Апрель, сентябрь-октябрь	Нарат жиләге аланнары
Өчьяфрак	Яфраклары	Май-август	Урман авызлары, болыннар, печәнлекләр, түбән урыннар, дымлы урыннар
Елан үләнә	Тамыры	Май-сентябрь	Урман авызлары, болыннар, печәнлекләр, түбән урыннар, дымлы урыннар
Борычлы тау үләнә	Жир өстендәге өлеше	Июль-сентябрь	Юеш һәм дымлы каен утыртмалары, түбәнлектәге сазлык, сазланган печәнлекләре
Язгы утчәчәк	Жир өстендәге өлеше	Май-сентябрь	Дымлы сирәкләнгән утыртмалар, үзәннәрдәге болыннар
Биек сары чәчәк	Тамырлары	Май, сентябрь	Дымлы урман авызлары, үзәннәр, аланнар
Дарулык кандала	Чәчәк ату чорында өске өлеше	Июнь-июль	Коры болыннар, көтүлекләр, ярлар
Гади имән	Кайрысы	Апрель-июль	Утыртмалар
Дарулык сыбызгы үлән	Чәчәк атмаучы нөсхәләренә тамырлары	Апрель, сентябрь-октябрь	Үзәннәр, елга буйларындагы утыртмалар
Гади мәтрүшкә	Үләнә	Июль-август	Ачыклыклар, печәнлекләр, яфраклы урманнар

Үләннәрнең исеме	Әзерләнә торган өлешләре	Әзерләү вакыты, ай	Әзерләү урыны
Эт шомырты	Жимешләре	Август-сентябрь	Ачыклыклар, печәнлекләр, яфраклы урманнар
Тишек яфраклы сары мәтрүшкә	Үләне	Июль-август	Ачыклыклар, печәнлекләр Урман ачыклыклары һәм болыннар
Алтынбаш	Үләне	Июль-август	Ачыклыклар, печәнлекләр Урман ачыклыклары һәм болыннар
Гади балан	Кайрысы, жимешләре	Август-сентябрь	Үзәнлекләр, урман авызлары
Икеөйле кычыткан	Яфраклары	Май-сентябрь	Үзәнлекләр, бушлыклар, дымлы һәм юеш урыннарда сирәкләнгән урманнар
Дарулык кан үләне	Тамырлары	Август-сентябрь	Үзәннәрдәге сирәкләнгән урыннар, болыннар
Зирексыман эт шомырты	Кайрысы	Март-май	Елга буйларындагы һәм ярлардагы яфраклы урманнар
Сары эт шомырты	Тамыры	Май-октябрь	Сулыклар
Май ландышы	Чәчәк ату чорында үләне	Май-июнь	Яфраклы һәм катнаш урманнар
Калган	Тамыры	Апрель, сентябрь-октябрь	Яфраклы урманнар, ачыклыклар
Вак яфраклы юкә	Чәчәкләре	Июнь-июль	Утыртмалар
Үги ана яфрагы	Яфраклары	Май-июль	Сазланган печәнлекләр
Гади кура	Жимешләре	Июль-август	Киселгән урыннар, сирәкләнгән утыртмалар
Гади артыш	Күркә-жиләкләре	Сентябрь-октябрь	Ылыслы утыртмалары куаклыкларында
Дару тузганагы	Тамырлары	Май-октябрь	Печәнлекләр, көтүлекләр, ташландык урыннар, ачыклыклар
Соры зирек	Жимешләре	Август-октябрь	Елга буйларындагы утыртмалар
Гади гөлбадран	Чәчәкләре	Июль-сентябрь	Сирәкләнгән үләнсыман наратлыклар, ачыклыклар, болыннар
Зур көтүче яфрагы	Яфраклары	Июль-сентябрь	Юл буйлары, аланнар, болыннар
Ачы әрем	Чәчк атучы өске өлешләре, яфраклары	Июнь-август	Тик яткан урыннар, юллар, ташландык урыннар
Сукыр кычыткан	Үләне	Июнь-август	Юл, яр буйларында, ташландык урыннарда
Гади миләш	Жимешләре	Сентябрь-октябрь	Яфраклы һәм катнаш урманнар
Кара карлыган	Жимешләре, яфраклары	Май-август	Елга үзәннәре
Гади нарат	Бөреләре, ылыслары	Май-октябрь	Ылыслы диләнкеләр
Коры үлән	Үләне	Июнь-	Аланнар, ачыклыклар, сазлы болыннар

Үләннәрнең исеме	Эзерләнә торган өлешләре	Эзерләү вакыты, ай	Эзерләү урыны
		август	
Гади әнис	Жимешләре	Июль-август	Болынар, елга буйлары
Гади турак уты	Яфраклары	Май-сентябрь	Коры наратлыклар
Гади меңьяфрак	Жир өстендәге өлеше (үләне)	Май-август	Киселгән урыннар, аланнар, ачыктыклар, печәнлекләр
Өч чәчәкле миләүшә	Жир өстендәге өлеше (үләне)	Май-август	Урман авызлары, аланнар, урман юллары
Кыр наратбашы	Үләне	Май-сентябрь	Үзәнлекләр, урман авызлары
Чага (каен гөмбәсе)	Өстенә үскән өлешләре	Гыйнвар-декабрь	Каен утыртмалары
Лобель аксыргагы	Тамырлары	Май-сентябрь	Үзәнлекләр, түбәнлектәге көтүлекләр һәм печәнлекләр
Өч өлешле эт тигәнәге	Үләне	Май-сентябрь	Елгаларның дымлы ярлары, печәнлекләр
Гади шомырт	Жимешләре	Июль-сентябрь	Елга үзәннәре
Зур канлы үлән	Үләне	Май-август	Диләнкеләр, чүп үләне үскән урыннар
Коңгырт гөлжимеш	Жимешләре	Август-сентябрь	Сирәкләнгән урманнар, киселгән урыннар

### 2.4.3. Агач сутлары эзерләү

Каен сутын эзерләү өлгергән урман кишәрлекләрендә кисәренә 5 елдан да ким булмаган вакыт кала рөхсәт ителә.

Каен сутын эзерләү кисү өчен эзерләнгән агач үсентеләренә кисеп жибәрү юлы белән гамәлгә ашырыла.

Кисеп жибәрү өчен тулылыгы 0,4 һәм бер гектарга кимендә 200 данә агачы булган, I-III бонитет класслы урманның сәламәт өлеше сайлап алына. Кисеп жибәргәндә күкрәк биеклегендә килеш агачның диаметры 20 см һәм аннан да күбрәк булырга тиеш.

Каналлар бораулауны агач тамыры башланган жиреннән 20-35 см биеклектә башкаралар. Агачта бер һәм аннан да күбрәк кисеп жибәрү ясалганда, сут бер кабул итү савытына агып төшәрлек итеп, алар кәүсәнең бер ягында 8-15 см аралыкта булырга тиеш.

Агач диаметрына карап, бораулана торган каналлар саны нормативлары 2.4.3.1 нче таблицада китерелә.

#### 2.4.3.1 таблица.

Агач диаметрына карап, бораулана торган каналлар саны нормативлары, агачларның кәүсә диаметрыннан

Күкрәк биеклегендә агачның диаметры, см	Кирт салгандагы каналлар саны	Искәрмә
20-22	1	Түбәндәге йөкләнеш нормасы булганда 16 см диаметрлы агачларны кисеп жибәрү кисәргә бер ел кала рөхсәт ителә: 16-20 см - 1 канал 21-24 см - 2 канал 25 см һәм аннан артык - 3 канал
23-27	2	
28-32	3	
33 һәм аннан артык	3	

Кисеп жибәрү сезоны тәмамланганнан соң авыруларны булдырмый калу максатларында, тишекләр сагыз пастасы белән сылап куелырга яисә агач бөке белән ябылырга һәм вар, бакча замазкасы яисә известьлы балчык белән сылап куелырга тиеш.

Калган елларда каналлар беренче елгы кисеп жибәрү каналлары дәрәжәсендә 10 см интервал белән агач кәүсәсе әйләнәсенә теге яисә бу ягына таба бораулана.

Әзерләү үзагачның техник сыйфатларын саклап калырылык итеп гамәлгә ашырылырга тиеш.

#### 2.4.4. Абага-кара абага әзерләү

Абаганың яшь ботакларын әзерләү аларның үсентеләренә зыян китермәслек алымнар белән гамәлгә ашырылырга тиеш. Абаганы тамыры белән йолкып алу, яфрактарына һәм тамыр үзәгенә зыян китерү тыела.

Кара абага абагасының очында өчтән артмаган, "өчәрләнгән" ачылмаган яфрагы булган китерелмәгән яшь ботагы ашарга яраклы дип санала.

Жыярга яраклы яшь ботакларының оптималь биеклегенә – әзерләү районына һәм үсү шартларына карап, 20-25 см дан 30-40 см га кадәр. Үрентеләрне нигез төбәндә ваклылар.

Урман абагасы чималын әзерләү бер үк кишәрлектә 3-4 ел буена алып барыла. Аннары үсентеләр торгызылсын өчен тәнәфес ясарга кирәк: чималны бер мәртәбә жыйганда (сезонга) – 2-3 ел, ике мәртәбә – 3-4 ел.

#### 2.4.5. Азык-төлек урман ресурсларын әзерләү һәм дару үләннәрен жыеп алу буенча урманнардан файдалану вакытлары

Дәүләт яисә муниципаль милектәге урман кишәрлеген арендау шартнамәсе урманнардан азык-төлек урман ресурсларын әзерләү һәм дару үләннәре жыю өчен файдалану максатларында Россия Федерациясе Урман кодексының 72 статьясындагы 3 өлеше нигезендә ун елдан алып кырык тугыз елга кадәр төзелә.

## 2.5. Урманнардан аучылык хужалыгы өлкәсендә эшчәнлек төрләрөн башкару өчен файдалану нормативлары, параметрлары һәм вакытлары

Аучылык хужалыгы урманнардан файдалану өлкәсенә кыргый хайваннарның популяцияләре белән рациональ идарә итү һәм, шул исәптән агачлыкларның яше товарлык үзагач эзерләү мөмкинлеген бирмәүче майданнардан ел саен продукция алу рәвешендә үз өлешен кертә.

Ау 2009 елның 24 июлендәге “Ау һәм аучылык ресурсларын саклау турында һәм Россия Федерациясенә аерым закон чыгару актларына үзгәрешләр кертү хақында” 209-ФЗ номерлы Федераль закон (алга таба – №209-ФЗ Федераль закон) нигезендә башкарыла.

Урманнардан аучылык хужалыгы алып бару һәм аулау өчен файдалану РФ Урман кодексының 25, 36 статьялары белән регламентлана.

Аучылык жирләренә чикләренә хокукый режимы аучылык хужалыгы өлкәсендәге эшчәнлек төрләрөн башкаруны рөхсәт итә торган жирләренә үз эченә ала.

### 2.5.1. Биотехник чаралар үткөрүнең исемлеге һәм нормалары

Биотехник чараларның еллык күләмнәре 2.5.1.1 нче таблицادا китерелә.

2.5.1.1 таблица.

Аучылык хужалыгын алып барганда урманнардан файдалану параметрлары

№ п/п	Чараларның төрләре	Үлчәү берәмлеге	Ел саен мөмкин булган күләм
1	2	3	4
1.	Куяннар өчен ашату майданнарын кору	данә	100
2.	Пошилар, кыр кәжәләре өчен жимлекләр кору	данә	50
3.	Пошилар, кабан дуңгызлары, куяннар өчен тоз салып катырлар кору	данә/кг	140/ 2500
4.	Пошина, кыр кәжәсен, куяннарны ашату өчен усақ, тал кисү	кбм	150
5.	Аучылык вышкаларын урнаштыру	данә	4
6.	Ашату өчен печән эзерләү	тонна	10
7.	Урман тавыклары һәм күкбашлар өчен чуер ташлык ясау	данә	70
8.	Кошлар өчен майданчыклар ясау	данә	70
9.	Кабан дуңгызы өчен ашату кырлары булдыру	га	4
10.	Ауны чикли яисә тыя торган аншлагллар, күрсәтмәләр урнаштыру	данә	50

Урманчы 2.5.1.1 таблицادا күрсәтелгән чараларны үтәү өчен башкаручылар билгели.

Урман хужалыгы һәм урманнардан файдалану чараларын проектлаганда саклау максатлары өчен өстәмә рәвештә түбәндәгеләр карала:

- махсус яклану кишәрлекләрен аеру өчен урман тавыгы гөлдерәү урыннарын, сулыкларны, кондызлар күп яши торган урыннарны карталаштыру;
- көртлек һәм урман тавыгы гөлдерәү урыннарында урман культуралары житештерүдән баш тарту;
- жәнлекләр оя кора торган урыннарда һәм жәйге чорда яшь кыргый хайваннар туплану урыннарында эшләрне чикләү;
- агулы химикатлар һәм минераль ашламалар куллануны чикләү;
- кисүләрдән соң усак һәм башка токымнар шытып чыккан урыннарда 5-10 ел урман культуралары житештерүдән баш тарту.

#### 2.5.2. Аучылык инфраструктурасын урнаштыру буенча рөхсәт ителгән объектлар исемлегенә

Аучылык хужалыгы өлкәсендә эшчәнлек төрләрен гамәлгә ашыру өчен урманнардан файдаланучы затлар түбәндәгеләргә хокуклы:

1) аучылык хужалыгы өлкәсендә эшчәнлек төрләрен гамәлгә ашыру өчен бирелгән урман кишәрлегендә (алга таба – урман кишәрлегенә) аучылык инфраструктурасы объектлары булдыру чараларын күрергә, шул исәптән:

а) законнардагы таләпләр нигезендә аучылык базасы, аучы йорты, егерьялар кордоннары һәм башка туктап торучы пунктлары булдырырга;

б) көймәләр пристаньянары корырга;

в) кыргый хайваннар өчен питомниклар, кинологик корылмалар һәм аучы токымнары этләре өчен питомниклар, ату вышкалары, тирлар, терлек азыгы саклау урыннары, өстәмә ашату корылмалары, печән чапкан урыннар, урман юллары, башка вакытлы корылмалар, төзелмәләр һәм аучылык хужалыгы өлкәсендә эшчәнлек төрләрен гамәлгә ашыру өчен төзекләндерү объектлары булдырырга;

г) законнардагы таләпләр нигезендә урман юллары һәм аучылык хужалыгы өлкәсендә эшчәнлек төрләрен гамәлгә ашыру өчен кирәкле башка линия объектлары булдырырга, аларны ремонтларга һәм реконструкцияләргә, транспорт чаралары туктап торучы урыннарын билгеләргә һәм корырга;

2) агач-ботаклардан терлек азыгы (кайры, нәзек ботаклар, яшь ботаклар, кыйммәте аз булган агач һәм куак токымнары яфрактары) һәм аучылык ресурсларына кертелгән жәнлекләргә һәм кошларга ашату өчен печән эзерләргә;

3) гамәлгә ашыруы урман законнарына, аучылык һәм аучылык ресурсларын саклау өлкәсендәге законнарда һәм (яисә) урман кишәрлеген арендага шартнамәсе шартларына һәм аучылык хужалыгы килешүләренә каршы килмәсә, бүтән хокуклардан файдаланырга.

Кыргый хайваннар өчен питомниклар, кинологик корылмалар һәм аучы токым этләре өчен питомниклар, ату вышкалары, тирлар, терлек азыгы саклау урыннары кору – урман аланнарында, урман авызларында, янгыннан соң калган урман утыртылмаган урыннарда, буш урыннарда һәм агачлар һәм куаклар үсми торган урыннарда, ә өстәмә ашату урыннары асылда, түмәрләренә, жил аударган агачларны һәм урман туфрагын кулланып, гамәлгә ашырылырга мөмкин.



Вақытлы корымалар урман кишәрлеген файдалану вақытыннан артмаган срокка урман үсентеләре булмаган яисә агачларның һәм куакларның кыйммәте аз булган токымнары үсә торган урыннарда корылырга мөмкин һәм, объектның төрөн һәм аның хужасының атамасын күрсәтеп, аншлаглар белән билгеләнергә тиеш.

## **2.6. Урманнардан авыл хужалыгын алып бару өчен файдалану нормативлары, параметрлары һәм вақытлары**

Авыл хужалыгы алып бару өчен урманнардан файдалану алар урнашкан жирләрнең билгеләнешенә бәйле рәвештә, урман фонды жирләрендә ул урман хужалыгы мәнфәгатләре туры килгәндә генә рөхсәт ителә һәм РФ УК 38 статьясы белән регламентлана, шул ук вақытта, авыл хужалыгы житештерүе дип авыл хужалыгы продукциясен, чималын һәм азык-төлек үстерү генә түгел, аны житештерү, эшкәртү буенча икътисади эшчәнлек төрләре жыелмасы да санала. (29.12.2006 елдан № 264-ФЗ “Авыл хужалыгын үстерү турында” ФЗ, 4 ст.).

Авыл хужалыгы житештерүенә гадәттә авыл хужалыгы чималын беренчел эшкәртү генә кертелә. Сәнәгать эшкәртүе авыл хужалыгы житештерүе дип саналмый.

Шул максатта РФ УК 38 статьясындагы 2 өлеше белән авыл хужалыгы алып бару өчен билгеләнгән урман кишәрлекләрендә бары тик вақытлы корымалар (умарталыклар, киртәләр, әвеслекләр һ.б.ш.) төзү генә рөхсәт ителә.

Өлеге норма авыл хужалыгын алып бару өчен урманнардан файдалану кысаларында авыл хужалыгы продукциясен сәнәгать эшкәртүен гамәлгә ашырырга мөмкинлек бирми, еш кына хәтта беренчел эшкәртүгә дә.

Капиталь төзелеш объектларын төзүгә кирәк булганда авыл хужалыгы товар житештерүчесенә урманнардан авыл хужалыгы максатлары өчен файдалануына түгел, урман ресурсларын эшкәртү өчен файдалану да таләп ителә (РФ УК 46 ст.).

Авыл хужалыгы алып бару өчен урманнардан файдаланганда алынган продукция бер үк вақытта урман ресурсы булып та саналырга мөмкин.

Авыл хужалыгы алып бару өчен урманнардан файдалану урманчылык территориясендә түбәндәгеләр тарафыннан гамәлгә ашырыла:

– гражданныр, шул исәптән әйдәүче крестьян (фермер) хужалыклары, бакчачылык, яшелчәчелек, терлекчелек белән шөгыльләнүче шәхси ярдәмче хужалыклар;

– хужалык итүче ширкәтләр һәм жәмгыятьләр, житештерү кооперативлары, дәүләт һәм муниципаль унитар предприятиеләр, бүтән коммерция оешмалары;

– коммерцияле булмаган оешмалар, шул исәптән кулланучылар кооперативлары, дини оешмалар.

Гражданныр, юридик затлар авыл хужалыгын алып бару өчен урманнардан файдалануны урман кишәрлекләрен арендау шартнамәләре нигезендә гамәлгә ашыра. Авыл хужалыгын алып бару өчен урманнардан файдалану кагыйдәләре 05.12.2011 ел, №509 “Авыл хужалыгын алып бару өчен урманнардан файдалану кагыйдәләрен раслау турында” Рослесхоз боерыгы белән билгеләнә.

Әлеге Кагыйдәләрдә авыл хужалыгын алып бару өчен урманнардан файдалануның теләсә кайсы төренә кагыла торган гомуми нигезләмәләр һәм урманнарда алып барыла торган авыл хужалыгы эшчәнлегенә аерым төрләр билгеләүче махсус таләпләр бар.

Авыл хужалыгын алып бару урман парклары зоналарында, тыюлык урман кишәрлекләрендә тыела.

Печән чабу һәм умартачылык белән шөгылләнүдән гайре, махсус сакланучы урман кишәрлекләренә яшел зоналарында авыл хужалыгын алып бару тыела.

### 2.6.1. Урманнарны авыл хужалыгын алып бару өчен куллану параметрлары

№ п/п	Файдалану төрләре	берәмеге үлчәү	Ел саен мөмкин булган күләм
1	Сөрүлекләр	га	16
2	Печән чабу	га/тонна	431/ 302
3	Көтү көтү		
	а) урманда	мең га/ баш	31,8/ 6360
	б) көтүлекләрдә	га/ баш	148/ 99
4	Умартачылык		
	а) бал бирүче, шул исәптән:		
	- юкә (III - VIII яшь классында)	га	5550
	- печән чабу жирләрендәге, урмандагы агачсыз урыннардагы, агач киселгән урыннардагы үләннәр	га	828
	б) 1 га бал продуктлылыгы, шул исәптән:		
	- юкә	кг	100
	- үләннәр	кг	50
	в) умарта оялары күләмен тәмин итү мөмкинлеге	күләме	1240

### 2.6.2. Авыл хужалыгы жирләре, авыл хужалыгы терлеген көтү, умартачылык мөмкин булган авыл хужалыгы жирләренә майданнары турында белешмәләр

#### Печән чабу

Печәнлекләренә классификацияләгәндә түбәндәгеләр билгеләнә: печәнлекләренә тибы (су баса торган, коры жирдәге, сазланган), табигыймы ул яисә яхшыртылганмы, агач-куаклар басып китү дәрәжәсе, печән эзерләүне кыенлаштыра торган факторлар, үләннең төп төрләре, аның каплап кителеш дәрәжәсе, куелыгы, уңышы, сыйфаты. Печәнлекләр майданының 20%ын агач-куаклар басып алган булса, ул агач-куак басып киткән дип санала, 20%тан артыгын түмгәкләр каплаган булса – түмгәкле дип, яхшыртылган печәнлекләр дип – табигый һәм чәчелгән үләннәр каплап алган булса, анда механика кертәп була.

Печән уңышын бәяләү: 10 ц/га һәм аннан да күбрәк – яхшы, 6 – 9 ц/га – уртача, 1 – 5 ц/га – начар.

*Печән чабу җирләрен бәяләү*

Печәнлекләр өчен түбәндәгеләр кулланыла:

– урман утыртылмаган диләнкеләр, ачыклыктар һәм урман җире капламаган һәм урман культуралары утыртып, урманнарны торгызу мөмкин булмаган җирләр;

– яхшыртуга мохтаж, печән чабу өчен яраклы җирләр;

– реконструкция өчен билгеләнмәгән кыйммәте аз булган урман үсентеләре кишәрлекләре.

2.6.2.1 таблица

Печән чабу җирләренең сыйфатламасы

Печән чабу тибы	Урнашкан урыны	Үлән капламы	тибының сыйфаты печән чабу
Вакытлыча дымы артып киткән коры җирләр	Сизелер-сизелмәс субүлү урыннары	Карчыга үләнә, тубылгы, гравилат, тузгак кылган, башаклы үлән, түмәрлек, эт үләнә, бөтнек	Уртача
Коры үзәнлекле, үзәнле - ерганаклы	Кече елга үзәннәре, үлән баскан тар яр сөзәкләре һәм төбе тигез булмаган уйсулыклар	Тимофеевка, солыча, кылчыклы үлән, төлке койрыгы, бөтнек	Яхшы
Түбән уртача-артык дымланган	Киң үзән булдыручы түбәнлекләр	Бөртеклекләр, башаклы үлән, кузаклылар	Уртача
Сазланган иңкүлекләр	Грунт сулары якин булган сазланган түбәнлекләр	Дым яратучы бөртеклекләр, эре башаклы үлән	Начар

Урманнардан асыл хужалыгы терлекләрен көтү өчен файдалану

*Терлек көтү җирләрен исәпкә алу*

Терлекләрен көтү, махсус сакланылучы табигать территорияләрендә, су саклау зоналарында, яшел зоналарда урнашкан урманнарда, эрозиягә каршы урманнарда һәм МСТ тыш, барлык урманнарда да рөхсәт ителә.

Терлек көтү түбәндәге урыннарда рөхсәт ителми:

– очларына терлек буе җитмәслек булганчы (1.5- 2.0 м) урман культуралары кишәрлекләрендә;

– урман орлыкларын үстерү, чыршы, тал, тирәк һәм чикләвек плантацияләрендә;

– табигый торгызуга ярдәм итү чаралары уздырыла торган кишәрлекләрдә;

– очларына терлек буе җитмәслек булганчы (1.5-2.0м) яшь урман утыртмаларында;

– ылыслы һәм каты яфраклы токымнарны торгызу өчен билгеләнгән, урман утыртмалары белән капланмаган жирләрдә;

– су һәм жир эрозиясе белән зарарлаган жирләрдә.

Авыл хужалыгы терлекләренең хужалары түбәндәгеләрне тиешле:

– урман культураларын, питомникларны, үзе шытып чыккан яшь урман үсентеләрен һәм башка кыйммәтле урман кишәрлекләрен зарарламас өчен киртәләп алырга;

– авыл хужалыгы терлекләрен көтүче тарафыннан көттерергә (коймалы көтүлекләрдән һәм бәйләп куюдан гайре).

Кәжә көтү авыл хужалыгы терлекләре хужалары киртәләгән урман кишәрлекләрендә һәм бәйләгән килеш кенә рөхсәт ителә.

*Көтүлекләренең категорияләре һәм аларның азык продуктлылыгы*

Көтүлекләренә төрләргә бүлгәндә проект капланышын, үләннең төп төрләрен, аның куелыгын, асылда нинди үләннәрдән торышын, аларның сыйфатын региональ шкалалар кулланып күрсәтәләр. Алар булмаганда түбәндәгеләрне кулланырга мөмкин:

– яхшы жирләр – яхшыртылган һәм су баса торган, кузаклы-бөртеклекләр өстенлек итә торган (60% һәм аннан да күбрәк) кишәрлекләр; үләннең проект капламы – 60% һәм аннан да күбрәк);

– начар жирләр – табигый һәм каты үләннәр басып алган (60% аннан да күбрәк) (эре башаклы үлән, камышлык, ситник); башка үләннәрнең проект капламы 50%ка кадәр.

2.6.2.2 таблица

1 баш терлеккә яқынча сезонлы көтү нормалары, га

0.5 – 0.6 тулылыктагы каен өстенлек итә торган яфраклы урманнар	2
0.5 тулылыктагы саф каенлыктар	1,5
Көтүлек өчен яраклы башка урман үсентеләре (1 башмөгезле эре терлеккә яисә 7 сарыкка)	4 - 5
Куаклардан һәм шытып чыккан урман үсентеләре булмаган киселгән урыннарда	0,75

Умартачылык.

Бал бирүче бал кортлары өчен азык сыйфатында агачлары, куаклары яисә үләнле-куаклы ярусы составында бал бирә торган үләннәре булган урман кишәрлекләре кулланыла.

Умарта оялары һәм умарталыктар урнаштыру өчен беренче чиратта урман авызлары, ачыктыктар һәм урман үсентеләре капламаган башка жирләр бирелә.

1000 артык төре булган күпсанлы чәчәк үсемлекләреннән бал кортлары чәчәк нектары һәм серкәсе жыя. Шуларның берсе – беренче дәрәжәдә бал бирүчеләр, башкалары – икенче дәрәжәдә бал бирүчеләр. Алга таба аеруча киң таралган бал бирүче үсемлекләр тасвирламасы китерелә.

2.6.2.3 таблица

Бал бирүче үсемлекләренең бал продуктлылыгы

Бал бирүчеләр	Чәчәк атуның уртача вакытлары	Бал
---------------	-------------------------------	-----

	башы (датасы)	продуктлылыгы (көн)	
Үги ана яфрагы	12,04	30-60	П*
Чикләвек куагы	20,04	6-9	П*
Йолдыз чәчәк	20,04	30	П*
Кызыл тал	22,04	5-30	150
Баллыкый (даруханә)	23,04	30	П*
Кәжә талы	28,04	10	150
Бүре жиләге	30,04	15	П*
Үрмәләк үлән	Апрель	90	П*
Үткен яфраклы чаган	08,05	7-10	200
Мурт тал	10,05	5-10	150
Ак тал	11,05	15-20	150
Карлыган	20,05	10-20	50-140
Шомырт	21,05	12	П*
Сукыр кычыткан	24,05	45	100
Чия	23,05	10-12	30-40
Сары акация	25,05	10-14	350
Алмагач	26,05	10-12	20-30
Дүләнә	май	15	П*
Нарат жиләге	май	30	П*
Татар өрәңгесе	май	7-10	100
Миләш	май	10	30-40
Күгән	май	15	25
Зелпе	май	20	П*
Гади чамбыр	май-июнь	34	140
Кара жиләк	май-июнь	30	30
Кыр шалфейе	май-июнь	30-60	110
Мурт эт шомырты	06,06	14	35
Балан	11,06	30-45	П*
Урман курасы	15,06	25-40	60-100
Кырлыган	22,06	45-60	350-400
Киңяфраклы юкә	23,07	14	500-600
Ак ике еллык кандала үләнә	25,06	30	200-300
Жир жиләге	июнь	20	10
Тычкан борчагы	июнь-июль	30-40	180-370
Дару шалфейе	июнь-июль	47	117-133
Сары кандала үләнә	июнь-июль	30-40	150-200

Искәрмә: П\* - табышны тотып торучы тип билгеләнгән.

2.6.2.4 таблица

Юкә чәчәк атканда жыеп алырга мөмкин булган бал, кг/га  
(гомуми бал продуктлылыгыннан 30%)

Яше, ел	I – II бонитет		III бонитет		IV – V бонитет	
	тулылыгы					
	0,3 - 0,5	0,6 - 1,0	0,3 - 0,5	0,6 - 1,0	0,3 - 0,5	0,6 - 1,0
20	29	32	22	25	11	14
30	115	137	86	104	65	76
40	155	187	133	162	104	126

Яше, ел	I – II бонитет		III бонитет		IV – V бонитет	
	тулылыгы					
	0,3 - 0,5	0,6 - 1,0	0,3 - 0,5	0,6 - 1,0	0,3 - 0,5	0,6 - 1,0
50	190	223	169	198	137	162
60	216	248	198	227	166	191
70	227	270	205	245	184	216
80	227	270	216	259	194	230
90	205	248	209	252	187	223
100	198	230	198	230	173	198
110	176	209	173	205	137	166
120	162	190	155	184	115	137
130	140	165	133	155	97	115
140	126	148	112	133	83	97
150	108	130	94	115	68	83

Башка токым утыртмаларындагы юкәлекләрнең һәм юкәнең бал продуктлылыгы

2.6.2.5 таблица

#### Нормаль юкәлекләрнең продуктлылыгы

Яше	Утыртмаларның тулылыгы		
	1,0 - 0,8	0,7 - 0,6	0,5 - 0,3
20	6,45	6,24	5,04
30	28,12	27,73	22,87
40	43,35	42,49	35,32
50	53,09	52,04	42,98
60	61,52	60,25	49,93
70	66,44	65,14	54,03
80	59,04	67,25	56,05
90	67,29	65,96	54,50
100	62,11	60,65	50,57
110	55,49	54,24	45,13
120	48,72	47,71	39,57
130	41,30	40,43	33,67
140	35,18	34,47	28,63
150	30,08	29,34	24,46

Төрле утыртмалар составындагы юкәнең бал продуктлылыгын хисаплау буенча түбәндәге формула тәкъдим ителә:

$$M = N \times 0.1K \times C \times S, \text{ биредә}$$

M – кишәрлектә юкәнең бал продуктлылыгы;

N – 1 гектарга карата бал продуктлылыгы (табл.);

K – утыртма составындагы юкә коэффициенты;

C – юкәнең чәчәк ату озынлыгы, көннәр (14 көнгә тигез кабул ителә);

S – бүлемтек мәйданы.

Гомуми мөмкин булган нектар запасын билгеләгәндә бал кортлары нектарның 30%ын гына жыйганнарын исәпкә алырга кирәк.

Тагын шунысын да билгеләп үтәргә кирәк, районнардагы умарталыкларда нектар пробаларын алудан һәм үсемлекләрнең һәм умартачылык жирләрнең бал продуктлылығын билгеләүдән гыйбарәт булган бал продуктлылығын исәпләүләр – бик күп хезмәт таләп итә һәм бары тик фәнни хезмәткәрләр яисә шушы максатлар өчен әзерләнгән эзләнү экспедицияләре белгечләре тарафыннан гына башкарылырга тиеш.

### Авыл хужалыгы культураларын үстерү

Авыл хужалыгы культураларын үстерү һәм башка төрле авыл хужалыгы эшчәнлеген алып бару өчен урманлык булмаган жирләр, шулай ук урман утыртылмаган диләкчеләр, ачыклыктар һәм урмансыз һәм аларда урманнарны торгызганчы билгеләнгән жирләр кулланыла.

Авыл хужалыгы культураларын үстерү һәм башка төрле авыл хужалыгы эшчәнлеген алып бару өчен кулланыла торган урман кишәрлекләрендә химик һәм биологик препаратлар “Пестицидлар һәм агрохимикатлар белән сак эш итү турында” 19.07.1997 ел, №109-ФЗ Федераль закон нигезендә кулланыла.

Әлеге өлештә авыл хужалыгын алып бару өчен урманнардан файдалануның инде булган хокукый жайга салынышына авыл хужалыгы эшчәнлеген белән шөгылләнүче затларга түбәндәге бурычлар йөкләнү турындагы нормалар өстәлә:

- гражданның сәламәтлегенә, әйләнә-тирә мохиткә зарар китерүгә юл куймаска;

- урманнардан файдаланганда туфрактан эрозиясен булдырмакка, урманнарның торышына һәм аларны торгызуга, һәм шулай ук су объектларына һәм башка табигый объектларга тискәре йогынтыны булдырмакка яисә чикләргә.

## **2.7. Урманнардан фәнни-тикшеренү һәм мәгариф эшчәнлеген башкару өчен файдалану нормативлары, параметрлары һәм вакытлары**

Биләр урманчылыгы урманнары фәнни оешмалар, белем бирү оешмалары тарафыннан фәнни-тикшеренү, мәгариф эшчәнлеген башкару өчен файдаланылырга мөмкин.

Россия Федерациясе урман законнары нигезендә фәнни-тикшеренү һәм мәгариф эшчәнлеген башкару өчен урман кишәрлекләре дүрләт учреждениеләренә, муниципаль учреждениеләргә – даими (вакыты чикләнмәгән) файдалануга, башка фәнни оешмаларга, белем бирү оешмаларына арендага бирелә (РФ Урман кодексының 40 ст.).

Фәнни-тикшеренү һәм мәгариф эшчәнлеген башкару өчен урманнардан рөхсәтле файдалану вакытлары әлеге Урман хужалыгы регламентының гамәлдә булу вакыты белән чикләнә.

## **2.8. Рекреация эшчәнлеген башкару буенча урманнарны рөхсәтле файдалануның нормативлары, параметрлары һәм вакытлары**

### 2.8.1. Урманнарны рекреация эшчәнлеген башкару өчен куллану нормативлары

Рекреация эшчәнлеген РФ УК белән кешеләрнең ялын, туризмны, физкультура-савыктыру һәм спорт эшчәнлеген оештыруга кагылышлы эшчәнлек буларак карала.

Урманнардан мондый файдалану (РФ УК 41 ст.) урман кишәрлекләре бирүне таләп итә, әмма урман ресурсларын жыймауны күз алдында тотаткан эшчәнлек төрөнә кертелә, бирелгән урман кишәрлекләрендә кирәкле урман инфраструктурасы, шул исәптән вакытлы корылмалар булдырыла, территория төзекләндерелә (РФ УК 41, 13 ст.).

Рекреация эшчәнлеген оештыру үзенчәлекләре 21.02.2012 ел, № 62 Рослесхоз боерыгы белән расланган Рекреация эшчәнлеген башкару өчен урманнардан файдалану кагыйдәләрендә баян ителә.

Урманчылык урманнары ландшафтлар төркемнәре һәм типлары буенча түбәндәгечә бүленә, күрсәткечләр 2.8.1.1 нче таблицада китерелә.

2.8.1.1 таблица.

### Ландшафт төркемнәре һәм типлары

Төркемнәр	Типлар	Общая сомкнутость полога леса
1	2	3
Йомык	Горизонталь йомык агачлар	1,0-0,6
	1,5 метрдан артыграк биеклектә булган шытымнар һәм урманчык ярусын исәпкә алып, вертикаль йомылган агачлар	1,0-0,6
Ярымачык	Агачлар арасы тигез булган сирәкләнгән, 1,5 метрдан артыграк биеклектә булган сирәк шытымнарлы һәм урманчыклы яисә аларсыз урман	0,5-0,3
	Агачлар арасы тигез булган сирәкләнгән, 1,5 метрдан артыграк биеклектә булган сирәк шытымнарлы һәм урманчыклы яисә аларсыз урман	0,5-0,3 (төркемнәрдә - 0,7 - 0,6)
	1,5 метрдан артыграк биеклектә булган яшь агачлар	0,5-0,4
Ачык	Сирәклекләр, биеклегенә бәйсез рәвештә куаклар сирәк кенә шытып чыга башлаган берән-сәрән агачлары булган кишәрлекләр	0,2-0,1
	1,5 метрга кадәр биеклектәге урман яки куаклыклар белән яңартулы кишәрлекләр (куелыгы нинди булуга карамастан)	
	Агач-куаклары булмаган кишәрлекләр	

Урманда рекреация эшчәнлеген башкару түбәндәгеләрнең санлы күрсәткечләре ярдәмендә бәяләнә: рекреация ягыннан куллану ешлыгы, рекреация басымы, мөмкин булган рекреация басымы, объектның рекреация сыешлыгы:



Рекреация басымы билгеле бер вакыт эчендә (сәгать, көн, ай, сезон, ел) урманнарның бер берәмлек мәйданында (1 гектарда) ял итүче кешеләр саны.

Аерым урман кишәрлекләренә рекреация басымы бик зур була, бигрәк тә автомобиль юллары, бакчачылык ширкәтләре, ял йортлары һәм башка савыктыру учреждениеләре буендагы нарат-каен урманнарына. Рекреация йөкләнешенең һәм тулаем шәһәр урманнарындагы һәм алар янәшәсендәге территорияләрдәге антропоген йогынтының төп төрләре түбәндәгеләр:

- шәһәр халкының кышын һәм жәен урманнарда йөрүләре;
- спорт белән шөгыйльләнүләр;
- урманнарда пикниклар;
- кыргый үсемлекләр (гөмбәләр һәм жиләкләр) эзерләү;
- кояшта кызынулар һәм су коенулар;
- турист походлары;
- пионер лагерьларында һәм ял йортларында оештырылган сезонлы ял;
- бакчачылык һәм яшелчәчелек белән шөгыйльләнү;
- сәнәгать һәм көнкүреш калдыкларын ташлап китү;
- шәхси транспортның оештырылмаган туктап торулары.

Мөмкин булган рекреация басымы – шактый вакыт буена мондый йогынты нәтижәсендә урман биогеоценозларының үзлегеннән торгызылу үзенчәлекләреннән артып китмәгән басым. Ул гадәттә бик аз бозылуларга китерә һәм биогеоценозларының аерым элементларына сизелер-сизелмәс үзгәрешләр кертә, аның структур һәм функциональ тотрыклылыгын үзгәртми. Антропоген йогынты нәтижәләрен бетерү өчен максатлы урманчылык катышуы таләп ителми.

Урман үсентеләренә иң зур рекреацион басым елның жылы вакытына туры килә, гәрчә кайбер спорт төрләре кышын да гамәлгә ашырыла.

Түбәндә урман кишәрлекләрен, урман утыртмаларына мөмкин булган рекреация басымын бәяләү шкалалары һәм рекреация эшчәнлеген гамәлгә ашыру өчен арендага бирелгән урман кишәрлекләрен эзерләгәндә файдаланырга кирәк булган территорияне төзекләндерүнең якынча нормалары китерелә.

2.8.1.2 таблица

**Урман тирәлегенең рекреация деградациясен бәяләү шкаласы**

Кишәрлекнең сыйфатламасы	Рекреацион Деградация стадияләре
Урман тирәлеге бозылу күренешләре юк, агачлар һәм куаклар үсеше нормаль, аларда механик бозылулар юк; шытып чыкканнары һәм куаклары (төрле яшьтәге) яшәрлек. Әлеге урман төренә хас мүк һәм үлән капلامы; аяк асты урман япмасы (сыгылмалы) бозылмаган. Рекреацияне жайга салу таләп ителми.	1
Урман тирәлеге сизелер-сизелмәс үзгәргән һәм агачлар һәм куаклар үсеше начарайган, аларда берән-сәрән механик бозылулар бар; шытып чыкканнары һәм куаклары (төрле яшьтәге) яшәрлек, уртача куелькта, 20%ка кадәр зарарланган һәм кипкән нөсхәләр бар. Мүк белән проект капланышы – 20%ка кадәр, үлән капلامы – 50%ка кадәр (шулардан 1/10 – болын үсемлекләре); аяк асты урман япмасы берәз бозылган, туфрак һәм	2

аяк асты урман япмасы тыгызланган; агачларның аерым тамырлары шәрәләнгән, туфракның 5%ка кадәр майданы минераль өлешенә кадәр тапталган. Рекреация эшчәнлеген жайга салу таләп ителә.	
Урман тирәлеге шактый үзгәргән һәм агачлар һәм куакларүсеше зәгыйфьләнгән, кәүсәләр 10% ка кадәр механикзарарланган; шытып чыкканнары һәм куаклары (бер үкяштәге) зәгыйфьләнгән, уртача куелыкта яисә сирәк, 21-50% зарарланган һәм зәгыйфьләнгән нөсхәләр. Агач кәүсәләре тирәсендәге мүкләр, аларның проект капламы 70-60% (шулардан 2/10 болын үсемлекләре, чүп үләннәр калкый). Аяк асты урман япмасы тыгызланган, агачларның күп кенә тамырлары шәрәләнгән, туфракның 6-40% майданы минераль өлешенә кадәр тапталган. Рекреация эшчәнлеген актив жайга салу таләп ителә.	3
Агач-болын тибындагы урман тирәлеге бик нык үзгәргән, агачлар шактый зәгыйфьләнгән, кәүсәләр 11-20% ка кадәр механик зарарланган; шытып чыкканнары һәм урманчык (төрле яшьтәге) яшәрлек түгел (башлыча яшелләндерелгән кишәрлекләрдә), сирәк яисә бөтенләй юк, 50% артык зарарланган һәм зәгыйфьләнгән нөсхәләр. Мүкләр бөтенләй юк, проект үлән капламы 59-40% (шул исәптән 1/2 кадәр болын үсемлекләре һәм чүп үләннәр). Агачларның күп тамырлары шәрәләнгән, ачык урыннарда аяк асты урман япмасы бөтенләй юк, туфракның 41-60% майданы минераль өлешенә кадәр тапталган. Рекреация эшчәнлеген катгый рәвештә тыярга кирәк.	4
Урман тирәлеге деградияләнгән; агачлар бик сирәкләнгән, болын тибында, агачлар бик зәгыйфьләнгән яисә кибеп баралар, 20% артыгы механик зарарланган; шытып чыкканнары һәм урманчык, мүкләр, аяк асты урман япмасы юк, проект үлән капламы 10% кадәр (шул исәптән 3/4 кадәр болын үсемлекләре һәм чүп үләннәр), күп агачларның тамырлары шәрәләнгән һәм зарарланган. Туфракның 60% майданы минераль өлешенә кадәр тапталган. Рекреация рөхсәт ителми.	5

2.8.1.3 таблица.

## Кишәрлеккә санитар-гигиена бәяләмәсе шкаласы

Кишәрлекнең (бүлемтекнең) сыфатламасы	Санитар-гигиена бәяләмәсенең классы (балл)
Кишәрлек яхшы санитар хәлдә, һава чиста, яхшы аэрация, техноген шау-шулар, кан эчкеч бөжәкләр, үтеп чыкмаслык куелыклар юк. Хуш исләр, урман авазлары, матур төсләр бар.	1
Кишәрлек шактый яхшы санитар хәлдә, берәз гыначүпләнгән, берән-сәрән кипкән агачлар бар, һава берәз пычрак, техноген шау-шулар вакыт-вакыт була яисә бөтенләй юк.	2
Кишәрлек начар санитар хәлдә, черегән үзагач белән чүпләнгән. Чүпләрне ташлау урыннары, карьерлар һәм аермалар бар, һава бик нык пычранган (шул исәптән начар исләр килә). Жилле, бик күлгә урын, техноген шау-шулар югары дәрәжәдә, кан эчкеч бөжәкләр бик күп, артык дымлы, үтеп чыкмаслык куелыклар бар.	3

Искәрмә: бәя кишәрлекне даими күзәтеп торулардан чыгып бирелә.

2.8.1.4 таблица

## Үсентеләрнең биологик тотрыклылығын бәяләү шкаласы

тотрыклылык класслары	Агымдагы һәлак булу күләме һәм сыйфатламасы (кибеп баручы ағачлар һәм яңагына кипкәннәр)	Кибүнең гомуми күләме (2 һәм 3 төркем хәлендәге ағачлар + чүпләнү)	Корткычлар һәм авырулар булу	Торышы урман тирәлегенә
1 - тотрыклы	2%ка кадәр (1,3м биеклектә диаметры уртачадан кимрәк булган ағачлар исәбенә)	5% кадәр	Юк яисә берән-сәрән	Жимерелмәгән
2 - тотрыклылығы жиимерелгән.	2 аннан да күбрәк мәртәбә табигый һәлак булудан артык булган (1,3м биеклектә диаметры уртачага якин булган ағачлар исәбенә)	6% - 40%	Киң таралган яисә саны күп булырга мөмкин	Кагыйдә буларак, бозылган, тулылығы тигез түгел яисә түбән
класслары тотрыклылык	Агымдагы һәлак булу күләме һәм сыйфатламасы (кибеп баручы ағачлар һәм яңагына кипкәннәр)	Кибүнең гомуми күләме (2 һәм 3 төркем хәлендәге ағачлар + чүпләнү)	Корткычларның һәм авыруларның булуы	Торышы урман тирәлегенә

## Искәрмә:

Биологик тотрыклылығы 2 нче класслы булган ағачларга сайлап алып кисү уздыралар, 3 нчесендә – тоташ (башка хужалык күрсәтмәләре булмаганда).

2 нче һәм 3 нче класслы биологик тотрыклы урман үсентеләренең суммар мәйданы санитар хәле канәгатьләнерлек булмаган урман үсентеләре мәйданнарын тәшкит итә.

Үтеп керүчәнлек;

1 – яхшы

2 – уртача

3 – начар

Күрүчәнлек:

1 – яхшы

2 – уртача

3 – начар

2.8.1.5 таблица

## Кишәрлеккә эстетик бәяләмә шкаласы

Классы,	утыртма буенча	Ачык урыннар
1	Озын һәм киң ябалдашлы, сәламәт	1,0 га кадәр мәйданы (ачыклыктар,

Классы,	утыртма буенча	Ачык урыннар
	Һәм матур куаклары һәм уртача куелыкта шытымнары булган I-II бонитет класслы ылыслы һәм яфраклы утыртмалар. Яхшы үтеп керүчәнлекләе, чүпләнмәгән кишәрлек	аланнар), яхшы дренажланган әйбәт һәм коры туфрак; катлаулы, борылмалы чикләре булган 1 до 3га кадәр мәйданлы, яхшы билгеләнгән рельефлы, декоратив урман авызлары булган кишәрлекләр, берән-сәрән декоратив агачлары яисә формалашкан агач-куак төркемнәре; декоратив үсемлекләр белән әйләндереп алынган, ярлары күренеп торган зур булмаган матур сулыклары бар
2	Зирек һәм усак катнашында составында 5 берәмлеккә кадәр III бонитет класслы уртача кичлектәге һәм озынлыктагы ябалдашлы, куе яисә зәгыйфь һәм куаклары булган утыртмалар. ябалдашларның уртача кичлегә һәм зурлыгында, куе яки жәберләнгән яшь үсентеләр һәм куаклыклар булганда составтан 5 берәмлек. Кишәрлек өлешчә чүпләнгән (5м3/га кадәр)	Чикләре конфигурациясе гади булган зур күләмле ачык пространстволар; аз декоративлы үсемлекләр белән әйләндереп алынган су пространстволары; агач үсми торган, куак басып алган кишәрлекләр
3	Зирек һәм усак, шулай ук IV-V бонитет класслы ылыслылар өстенлек иткән үсентеләр. Агачларның ябалдашлары начар үсеш алган. Чүпләнгәнлек һәм корыган ботаклар 5 м3/га һәм аннан да югары	Урман утыртылмаган киселгән урыннар, сөрүлекләр, электрүткәргеч линияләр, хужалыклар, сазлыклар һәм башка ачык мәйданнар, декоративлыгы түбән булган сулыклар

### Искәрмә:

Ачык ландшафтларны эстетик бәяләү түбәндәге күрсәткечләрне исәпкә алып уздырыла:

- урындагы хәле, туфрак дымлылыгы, үтеп йөрүчәнлек;
- кишәрлекнең күләме һәм конфигурациясе;
- урман авызларының һәм ачык пространстволар янәшәсендәге урыннарның матурлыгы;
- агачларның һәм куакларның берән-сәрән яисә зур булмаган төркемнәре булу һәм аларны урнаштыру характеры;
- үлән һәм мүк капламының сыйфаты;
- сулыкларның күләме һәм конфигурациясе, ярларының һәм әйләнә-тирәсендәге үсемлекләрнең характеры, ял итүчеләрнең суга керә алуы, сулыкның санитар хәле һәм аны ял итү һәм коену өчен куллану мөмкинлеге.

2.8.1.6 таблица

### Агачлар торышы категорияләре шкаласы (һәр агач саен инвентарьлаштыру өчен)

агачларның категориясе	Төп билгеләре	Өстәмә билгеләре
<b>ЫЛЫСЛЫ ТОКЫМНАР</b>		

агачларның категориясе	Төп билгеләре	Өстәмә билгеләре
1 - зәгыйфьләнү билгеләреннән башка	Ылыслары яшел, ялтырап тора, ябалдашы куге, әлеге токым, шушы яшьтәгеләр, үсү шартлары һәм ел фасылы өчен агымдагы елда шытып чыкканнары өчен нормаль	
2 - зәгыйфьләнгән	Ылыслары еш кына ачык яшел, ябалдашы бик челтәрле түгел, шытып чыкканнары нормаль белән чагыштырганда яртылаш кимегән	Кәүсәсендә һәм тамырларында, ботакларында урыны-урыны белән зараланулар булырга мөмкин
3 - бик каты зәгыйфьләнгән	Ылыслары ачык яшел яки сорырак тонык, челтәрле ябалдашлы, нормаль белән чагыштырганда шытып чыкканнары яртылаш кимегән	Кәүсәсендә, тамырларында һәм ябалдашында, ботакларында зараланулар булырга мөмкин, кәүсәләрендә яисә ботакларында корткычлар оялау сыйфатлары булырга мөмкин
4 - кибеп баручы	Ылыслары соры, сары яисә саргылт-яшел, ябалдашы шактый сирәкләнгән, агымдагы елда шытым юк диярлек яисә бөтенләй юк	Кәүсәсендә һәм башка өлешләрендә зарарланулар алдагы категория белән чагыштырганда бик күп, кәүсәләрендә корткычлар оялау сыйфатлары (сагыз бүрәнкәләре, коңгырт он, кайрысында, кайры астында һәм үзагачында бөжәкләр) булырга мөмкин
5 - коры-сары агымдагы елныкы (яңа)	Агымдагы ел ылыслары, сары яисә коңгырт, ябалдашы бик нык сирәкләнгән, вак ботаклары бар әле, кайрысы сакланган яисә өлешчә коелган	Алдагы категория сыйфатлары; сезон азагында агачның бер өлешендә бөжәкләр очып чыга торган тишекләр пәйда булу мөмкин
6 - коры-сары элеккеге елларныкы (иске)	Ылыслары коелган яисә өлешчә сакланып калган, вак ботаклары, кагыйдә буларак, сынып беткән, кайрысы коелган	Кәүсәсендә һәм ботакларында бөжәкләр очып чыга торган тишекләр пәйда булган, кайрысы астында – бик күп коңгырт он һәм гөмбәчек
<b>ЯФРАКЛЫ ТОКЫМНАР</b>		
1 - зәгыйфьләнү билгеләреннән башка зәгыйфьләнгән	Ылыслары яшел, ялтырап тора, ябалдашы куге, әлеге токым, шушы яшьтәгеләр, үсү шартлары һәм ел фасылы өчен агымдагы елда шытып чыкканнары өчен нормаль	
2 - зәгыйфьләнгән (корыган ябалдашлы 1/4)	Яшел яфрактар; ябалдашы аз челтәрле, артымы зәгыйфьләнгән булырга мөмкин, нормаль белән чагыштырганда, корыган ботаклары - 1/4.	Кәүсәсендә һәм тамырларында, ботакларында урыны-урыны белән зараланулар, механик зарарланулар, берән-сәрән сулы шытымнар булырга мөмкин
3 - бик каты зәгыйфьләнгән	Яфрактары гадәттәгедән ваграк яисә ачыграк төстә,	Алдагы категория сыйфатлары күбрәк чагылыш тапкан; кәүсәләрендә яисә

агачларның категориясе	Төп билгеләре	Өстәмә билгеләре
(коры ябалдашлы 1/2 кадәр)	вакытыннан алда коела, ябалдашы сирәкләнгән, кипкән ботаклары 1/4дән ½ гә кадәр	ботакларында корткычлар оялау сыйфатлары булырга мөмкин, суты агу һәм сулы шытымнар булырга мөмкин
4 – усыхающие сухокронные более чем на 1/2	Яфраклары гадәттәгедән ваграк, сарырак яисә ачыграк төстә, вакытыннан алда коела яки корый, ябалдашы сирәкләнгән, кипкән ботаклары 1/2дән 3/4 кә кадәр	Кәүсәләрендә һәм ботакларында корткычлар оялау сыйфатлары (керү тишекләре, кисекләр, суты агу һәм агач вагы, коңгырт он, кайрысында, кайры астында һәм үзагачында бөжәкләр), бик күп сулы шытымнар, өлешчә кипкән һәм кибең баручы ботаклар булырга мөмкин
5 - коры-сары агымдагы елныкы елныкы (яңа)	Яфраклары корыган, кипкән яки вакытыннан алда коелган, корыган ботаклары 3/4 артык, вак ботаклары һәм кайрысы сакланган	Кәүсәсендә һәм тамырларында, ботакларында бөжәкләр оялау һәм гөмбәчекләр белән зарарлану сыйфатлары булырга мөмкин
6 - коры-сары элеккеге елларныкы (иске)	Яфраклары һәм ботакларның бер өлеше коелган, кайрысы черегән яисә кәүсәсенә зур өлешеннән каерылган	Кәүсәсендә һәм ботакларында бөжәкләр очып чыга торган тишекләр пәйда булган, кайрысында һәм кайрысы астында – гөмбәчек һәм гөмбәләренә үзләре була

Жил аударганны, буран аударганны, кар аударганны, алар барлыкка килү вакытын күрсәтеп, аерым исәпкә алалар.

Яңадан санап чыкканда төрле категориядәге агачларга кәүсә корткычлары оялау һәм, зарарлану ачык күренеп торса, авырулар белән зарарлану дәрәжәсе күрсәтелә. Ылыс һәм яфрак кимерүчеләр чыганакларында ылыслары һәм яфраклары торгызылганнан соңгы чорда агачлар яңадан санала, аңарчы кирәк чакта ылысны яисә яфракны ашау дәрәжәсе процентларда күрсәтелә (1 – зарарсыз, 2 – аз гына зарарланган – 25%тан ким, уртача – 25-50%, бик нык – 50-75%, тулысынча –75%тан артык).

Ял итү өчен табигать ландшафтларын тәртипсез һәм системасыз файдалану төзекләндерү элементлары булмау туфрак өстендәге капламны бозуга, урман тирәлеген пычратуга һәм урман бергәлекләренә (урман фитоценозының) гомуми зәгыйфьләнүенә китерә. Территорияне тышкы төзекләндерү – кешенә табигатькә тискәре йогынтысын азайтырлык бердәнбер цивилизацияле алым.

Урман тирәлеге, алдан урман кишәрлекләре рекреация өчен әзерләнмәгән булса, 10 кеше/га басым булганда жиңерелә башлый. Шуңа күрә функциональ зоналар буенча урнаштырыла торган рекреация объектларының табигать тирәлеген бозмыйча гына ял итү мөмкинлеге тудыра торган мәйданчыклары булырга тиеш. Рекреация басымына карап, урман кишәрлекләреннән ял итү өчен файдалану режимы түбәндәгечә булырга мөмкин:

– ирекле – басым 5 кеше/га (тыныч ял итүнең аз төзекләндерелгән зонасы);

– уртача жайга салынучы – басым 6-20 кеше/га (актив ял итүнең житәрлек дәрәжәдә рекреацион объектлар белән төзекләндерелгән зонасы);

– катгый жайга салынучы – басым 20 кеше/га дан артык (актив ял итүнең аерым урман кишәрлекләре, алар максималъ рәвештә төзекләндерелгән булырга тиеш).

2.8.1.7 таблица

Рекреация билгеләнешендәге урманнарда урманнан файдалануның төп хужалык чаралары һәм төрләре

№ п/п	Чараларның исеме	Функция зоналары		
		актив ялныкы	йөрөп керә торган	фауна тынычлыгыныкы
<i>1. Урман хужалыгы чаралары</i>				
1.	Урманнарны карап тотканда түбәндәге максатларда кисү:			
	Ландшафтларны формалаштыру	+	+	-
	Аз кыйммәтле үсемлекләргә алып ташлау	+	+	+
	Табиғый торгызылуға ярдәм итү	+	+	+
	Үрентенә карап тоту	+	+	+
	Бар булган һәм булдырылган урман ландшафтларын карап тоту	+	+	+
	Утыртмаларны үзгәртеп кору һәм яңарту	+	+	-
2.	Реконструкция кисүләре	+	+	-
3.	Башка кисүләр түбәндәге максатларда:			
	Ачык ландшафтлар булдыру, ерактан күренешләргә чистарту	+	-	-
	Күренекле нокталарда рекреация карамагынан кимчелеккә үсемлекләргә алып ату	+	-	-
	Ял һәм тышкы төзекләндерү объектлары буенча төзелеш мәйданчыкларын чистарту	+	+	-
	Ачык ландшафтларны һәм күренекле урыннарны карап тоту	+	+	-
4.	Агачларны һәм куакларны түбәндәге максатларда утырту:			
	Ландшафтларны формалаштыру	+	+	-
	Урманның санитар-гигиенасын һәм утыртмаларның тотрыклылыгын арттыру	+	+	-
	Урманны торгызулар	-	+	+
	Ремизалар булдыру	-	-	+
	Утыртмаларны реконструкцияләү	+	+	-
6.	Ачык урыннардагы үлән катламларын карап тоту	+	+	-
7.	Табиғатне саклау чаралары	+	+	+

№ п/п	Чараларның исеме	Функция зоналары		
		актив ялныкы	йөрөп керә торган	фауна тынычлыгын ыкы
8.	Санитар-саклык чаралары, ш.и. санкисүләр	+	+	+
9.	Янгынга каршы чаралар	+	+	+
10.	Урман бозуларны һәм ял итүчеләр тарафыннан урманга зыян салуларны кисәтү	+	+	+
<i>II. Биотехник чаралар һәм фаунаны саклау</i>				
1.	Хайваннар дөньясындагы шартларны яхшырту	-	-	+
2.	Ашату мөйданнарын кору һәм жанварларны ашату	-	+	+
3.	Кош ояларын кору һәм элөп чыгу	+	+	+
4.	Урман хужалыгы эшләрөн рөгтаментлау һәм чикләү	-	-	+
<i>III. Территорияләрне тышкы төзекләндерү</i>				
1.	Юл-сукмак челтәрләрөн, автотукталышларны, ясалма корылмаларны булдыру	+	+	-
2.	Рекреация маршрутларын булдыру	+	+	-
3.	Күренекле урыннарны һәм карау мөйданнарын булдыру	+	+	-
4.	Ял мөйданнарын булдыру һәм жиһазлау	+	+	-
5.	Архитектураның вак формаларын һәм урман-парк жайланмаларын төзү һәм урнаштыру	+	+	-
6.	Визуаль мөгълүмат	+	+	+
7.	Ачык агитация	+	+	-
8.	Төн кунулы жәйге ял буенча стационар урыннарны кору һәм жиһазлау	+	-	-
9.	Тышкы төзекләндерү объектларын карап тоту, аларны төзекләндерү	+	+	+
<i>IV. Урманнан файдалану</i>				
1.	Өлгергән һәи өлгергән утыртмаларны кисү	-	-	-
2.	Урман торгызу буенча кисүләр	-	-	-
3.	Печән чабу	+	+	-
4.	Көтү көтү	-	-	-
5.	Жиләкләрне, гөмбәләрне, чикләвекләрне һәвәскәр жыю	+	+	-
6.	Дару үләннәрөн һәвәскәр жыю	+	+	-
7.	Умартачылык	-	-	-

Искәрмә: "+" тамгасы – файдалану рөхсәт ителә;

"-" тамгасы – файдалану рөхсәт ителми;



### 2.8.2. Рекреация эшчәнлеге зоналарының кварталлары һәм (яки) квартал өлешләренең исемлеге

Рекреация эшчәнлеге зонасының кишәрлек урманчылыклары буенча кварталлары исемлеге элге регламентның 1.2 таблицасында китерелгән (урманнарны максатчан билгеләнеше һәм саклык урманнары категорияләре буенча бүлү).

### 2.8.3. Рекреация эшчәнлеге зонасын функция территорияләренә бүлгәлү

Функциональ бүлгәләнеше буенча рекреация зоналары түбәндәгеләргә бүленә:

1. Интенсив кулланылышы;
2. Чамалап кулланылышы;
3. Оешкан төстә ял итү;
4. Резерватлы;
5. Тьюлык;
6. Катгый режимлы;
7. Хужалык итү.

### 2.8.4. Урман кишәрлекләрендәге вакытлыча корылмалар исемлеге һәм аларны тышкы төзекләндерү нормативлары

2.8.4 таблица.

Рекреация билгеләнешендәге урманнарда территорияләренә тышкы төзекләндерү нормалары (гомуми майданның 100 гектарында)

№ п/п	Тышкы төзекләндерү элементлары исеме	Яшел зона		Алар чикләрендә туристлык маршрутлары (1 чм маршрутка),
		актив ялныкы	йөрөп керә торган	
1	2	3	4	5
1.	Гравийлы килү юллары хәрәкәт итү өлеше 4,5 м (чм) киңлектә булган	0,15	0,02	-
2.	Массивлар эчендәге гравийлы юллар тасма киңлеге 3 м (чм) булган	1,8	0,5	-
3.	15 машинага исәпләнгән автотукталышлар гравий һәм вак ташлы (данә)	0,25	0,03	-
4.	Йөрөп керү сукмаклары (чм)	-	0,04	-
5.	4 урынлы утыргычлар (данә)	18	3	1
6.	6 урынлы ашап алу өстәлләре (данә)	7	0,6	-
7.	Яңгырдан ышыклану урыннары (данә)	1,5	0,2	0,2
8.	Азык әзерләү учаклары (данә)	3,5	0,5	0,6
9.	Чүп савытлары (данә)	30	-	-

№ п/п	Тышкы төзеклэндөрү элементлары исеме	Яшел зона		Алар чиклэрендө туристлык маршрутлары (1 чм маршрутка),
		актив ялныкы	йөрөп керэ торган	
1	2	3	4	5
10.	Чүп жыйгычлар (данә)	3,5	-	-
11.	Бәдрәфләр (данә)	0,18	-	-
12.	Спорт һәм уен майданчыклары, м3.	37	-	5
13.	Елгалардагы һәм сулыклардагы кызыну урыннары, м2	90	15	-
14.	Кызыну урыннарындагы кабиналар (данә)	0,18	0,02	-
15.	Беседкалар (данә)	0,17	-	-
16.	Күрсәткечләр (данә)	1,5	0,2	0,4
17.	Күренекле нокталар (данә)	0,7	0,1	0,3
18.	Коелар һәм чишмәләр (данә)	0,02	0,01	0,1
19.	Туристларга палатка кору өчен майданнар, м2	50	-	20

#### 2.8.5. Рекреация эшчәнлеген башкару буенча урманнарны файдалану параметрлары һәм вакытлары

Урманнарда рекреация эшчәнлеген урман законнарының хокукый норматив актлары нигезендә расланган Рекреация эшчәнлеген башкару буенча урманнардан файдалану кагыйдәләре белән регламентлана, аларда түбәндәгеләр каралган:

рекреация эшчәнлеген башкарганда аерып алынучы урман кишәрлекләренең зурлыгын билгеләгәндә, урман утыртмаларына зарар китермәү шартларын үтәп, урман экосистемаларына карата оптималь рекреация йөгөнә таянырга кирәк;

ял, туризм, физкультура һәм спорт эшчәнлеген оештыру максатларында рекреация эшчәнлеген башкару буенча урманнардан файдаланучы затлар туристлык станцияләрен, туристлык сукмакларын һәм трассаларын оештыра, мәдәни-массакуләм чаралар үткәрә, жәяүләп, велосипедта һәм чаңгыда шуа, сынлы сәнгать белән шөгылләнә, кызыксындыргыч һәм экологик экскурсияләр, аларның спецификасы ярышларны урманда үткәргә каршы килми торган аерым спорт төрләре буенча спорт ярышларын, физкультура-спорт фестивальләрен һәм тренеровка жыелышларын, һәм шулай ук рекреация эшчәнлеген башка төрләрен оештыра ала;

рекреация эшчәнлеген башкаруга бирелгән урман кишәрлекләрендә табигый ландшафтлар, хайваннар дөньясы объектлары, су объектлары сакланырга тиешле;

рекреация эшчәнлеген башкару буенча урманнар әйләнә-тирә мохиткә һәм кеше сәламәтлегенә зарар китерми торган ысуллар белән файдаланыла;

урманнарны рекреация эшчәнлеген башкару өчен файдалану гражданның урманнарда булу хокукын чикләргә тиеш түгел;

урманнарда рекреация эшчәнлеген башкарганда урман кишәрлекләрендә вакытлыча корылмалар (беседкалар, инвентарьларны саклау пунктлары һ.б) торгызу һәм урман кишәрлекләрен тышкы төзекләндерүләр (юл-сукмак челтәрләрен, мәгълүмати элмә такталарны һәм табигатьне саклау тематикасына бәйле аншлагланы, утыргычлары, яңгырдан әвеслекләрен, хәрәкәт итү юнәлеше күрсәткечләрен, чүп өчен әржәләр һәм тышкы төзекләндерүнең башка элементларын урнаштыру) рөхсәт ителә;

бирелгән урман кишәрлекләрен тышкы төзекләндерү максатларында урманнарда рекреация эшчәнлеген башкару буенча файдаланучы затлар урманнарны үзләштерү проекты нигезендә карап тоталар;

вакытлыча корылмаларны, физкультура-сәламәтләндерү, спорт һәм спорт-техник корылмаларны вакытлыча урнаштыру барыннан да элек агачлар һәм куаклар булмаган урыннарда, ә алар булмаганда - артык кыйммәтле булмаган урман утыртмалары булган урыннарда, урманнарны үзләштерү проектында билгеләнгән урыннарда рөхсәт ителә;

урманнарда рекреация эшчәнлеген башкару буенча объектларны төзү максатларында урман утыртмаларын урманнарны үзләштерү проекты нигезендә кисү рөхсәт ителә;

урманнарда рекреация эшчәнлеген башкарганда бирелгән урман кишәрлеге чикләрендә урман утыртмаларын, үсемлек капламын һәм туфракларны зарарлау, бирелгән урман кишәрлеген һәм янәшә урнашкан территорияләрен көнкүреш калдыклары, башка төр калдыклар белән чүпләү, транспорт чаралары һәм башка төр механизмнар белән иреккә, билгеләнмәгән маршрутлар белән керү рөхсәт ителми;

Халыкның массакүләм ялын кече архитектура формаларын урнаштыру һәм ял итү һәм тәмәкә тарту урыннарын кору юлы белән уңайлы шартлар тудыру урман экосистемаларының экология шартларына тискәре рекреация йогынтысын киметергә мөмкинлек бирерәк;

Халыкның культуралы ялы буенча шартлар тудыру һәм рекреация йөкләрен көйләү максатларында территорияләрен тышкы төзекләндерү буенча мөмкин булган чаралар тәкъдим ителә, алар урман кишәрлекләрен халыкның ялы өчен тагын да югарырак сыйфатлырак дәрәжәдә куллану мөмкинлеген бирерәк:

урман плакатларын һәм панно элү;

автотукталышлар төзү һәм жиһазлау;

гап-гади жайланмалар ярдәмендә тәмәкә тарту урыннарын кору;

юл-сукмак челтәрләрен төзү;

урман жиһазларын урнаштыру (ашау өстәлләре, утыргычлар, урындыклар);

яңгырдан һәм начар һава шартларында ышыклану урыннарын булдыру;

туристлар өчен палаткалар кору мәйданнарын жиһазлау;

учаклар өчен урыннар билгеләү һәм жиһазлау;

азык әзерләү өчен учаклар кору;

учаклар өчен утын әзерләү;

чүп өчен савытлар кую һәм чүпжыйгычлар урнаштыру;

кизләүләрдән эчәр су алу урыннарын кору;

бәдрәфләр төзү;

кошлар өчен ашату майданнарын һәм жимлекләр кору;  
тиеннәр, куяннар һәм тояклылар өчен катырлар кору;

Рекреация урманнарында туфрак-мелиоратив чаралар үткәрелергә мөмкин:  
ашлама кертергә, известьларга, мульчаларга, көпшәкләндерергә, киртәләргә;

Рекреация эшчәнлеген алып бару, урман сукмакларынан һәм гидротехника  
корылымаларынан гайре, капитал төзелеш объектларын төземичә генә,  
урманчылык территориясендә рөхсәт ителә;

Урманнар кешеләрнең ялын, туризмны, физкультура-савыктыру һәм спорт  
эшчәнлеген оештыру максатларында рекреация эшчәнлеген алып бару өчен  
файдаланылырга мөмкин;

Рекреация эшчәнлеген алып бару өчен урман кишәрлекләре дәүләт  
учреждениеләренә, муниципаль учреждениеләргә – даими (озак вакытка)  
файдалануга, башка затларга – арендага бирелергә мөмкин;

Рекреация эшчәнлеген алып бару өчен урманнарда файдаланганда Россия  
Федерациясе Хөкүмәте тарафыннан расланган Урманнарда санитар иминлек  
кагыйдәләре һәм Урманнарда янгың куркынычсызлыгы таләпләрен үтәүне тәмин  
итү зарур;

Янгыңнар сезоннда урманнар территориясендә рекреация эшчәнлеген  
алып барганда массакуләм чаралар уздыру, жирле үзидарә органнары белән  
киләштереп, файдаланыла торган урман кишәрлекләрендә учак ягу һәм чүп жыю  
урыннары булдыру шарты белән генә рөхсәт ителә.

Рекреация эшчәнлеген алып бару өчен урман кишәрлекләре даими (вакыты  
чикләнмәгән) файдалануга яисә арендага бирелгән затлар аны уңай дәүләт  
экспертизасы бәяләмәсе алган урманнарны үзләштерү проекты нигезендә гамәлгә  
ашыра.

## **2.9. Урманнарда урман плантацияләре булдыру һәм аларны эксплуатацияләү өчен рөхсәтле файдалану нормативлары, параметрлары һәм вакытлары**

Биләр урманчылыгы урман фонды жирләрендә урман плантацияләре юк.

## **2.10. Урманнарда жимешле, жиләкле, декоратив урман үсемлекләре һәм дару үләннәре үстерү өчен файдалану нормативлары, параметрлары һәм вакытлары**

Урманнарда жимешле, жиләкле, декоратив урман үсемлекләре һәм дару  
үләннәре үстерү өчен файдалану тәртибе 2011 елның 5 декабрендәге  
“Урманнарда жимешле, жиләкле, декоратив урман үсемлекләре һәм дару  
үләннәре үстерү өчен файдалану тәртибен раслау турында” 510 номерлы  
Рослесхоз боерыгында расланган.

## **2.11. Урманнарда урман үсемлекләренең угырту материалын (үсентеләр, чәчкеннәр) үстерү өчен файдалану нормативлары, параметрлары һәм вакытлары**

Урман үсемлекләренең утырту материалын (үсентеләр, чәчкеннәр) үстерү урманнарны торгызу һәм үрчетү максатында гамәлгә ашырыла торган эшкуарлык эшчәнлегеннән гыйбарәт, ул РФ Урман Кодексының 39.1 статьясы һәм Федераль урман хужалыгы агентлыгының 2011 елның 19 июлендәге 308 номерлы боерыгы белән расланган Урманнардан урман үсемлекләренең утырту материалын (үсентеләр, чәчкеннәр) үстерү өчен файдалану кагыйдәләре нигезендә башкарыла.

## **2.12. Урманнардан жир асты байлыklarын геологик өйрәнү, файдалы казылма ятмаларын эшләп чыгару буенча эшләр башкару максатларында файдалану нормативлары, параметрлары һәм вакытлары**

Урман кишәрлекләреннән жир асты байлыklarын геологик өйрәнү, файдалы казылма ятмаларын эшләп чыгару буенча эшләрне башкару өчен файдалану Татарстан Республикасының Урман планы һәм Биләр урманчылыгының урман хужалыгы регламенты (РФ УК 43 ст.) нигезендә гамәлгә ашырыла.

Урманнар урнашкан жирләрдә башка төрле категория жирләрендә жир асты байлыklarын геологик өйрәнү, файдалы казылма ятмаларын эшләп чыгаруға бәйле объектларны төзү, үзгәртеп кору һәм эксплуатацияләү элге жирләрнең максатчан билгеләнеше нигезендә, башка федераль законнарда билгеләнгән очракларда рөхсәт ителә.

Жир асты байлыklarын геологик өйрәнү эшләрне башкару өчен, файдалы казылма ятмаларын эшләп чыгару өчен урманнардан файдаланганда урман фонды жирләрендә урман инфраструктурасы булдыруға бәйле объектлар төзү, реконструкцияләү һәм эксплуатацияләү Россия Федерациясе Урман кодексының 21 статьясы нигезендә рөхсәт ителә.

Урман инфраструктурасы булдыруға бәйле булмаган объектлар төзү, реконструкцияләү һәм эксплуатацияләү урманнарны үзләштерү проекты нигезендә гамәлгә ашырыла. Эшләр тәмамланганнан соң элге жирләр рекультивацияләнергә тиеш.

Урман үсентеләрне кисү урманнардан файдалануның элге төрнең бер өлеше булган очракларда жир асты байлыklarын геологик өйрәнү эшләрне башкару өчен аренда килешүләре нигезендә урман кишәрлекләре бирелә (РФ УК 43 ст. 2 өлеш).

Мондый эшләрне башкару урман үсентеләрне кисүгә китерсә, капитал төзелеш объектларын төзү өчен урманнар үз вәкаләтләре чикләрендә дәүләт хакимияте органнары һәм жирле үзидарә органнары рөхсәтләре буенча урман кишәрлекләре бирмичә генә файдаланыла (РФ УК 43 ст. 3 өлеш).

Жир асты байлыklarын геологик өйрәнү эшләрне башкару өчен, файдалы казылма ятмаларын эшләп чыгару өчен урманнардан файдалану өчен урман кишәрлеген арендау килешүе, аукцион уздыру таләп ителмәсә, ун елдан алып кырык тугыз елга кадәр төзелә (РФ УК 72 ст. 3 өлеш һәм 74 ст. 3 өлеш).

Урман кишәрлеге арендасының күрсәтелгән вакытлары жир асты турындагы законнарның таләпләрне исәпкә алып билгеләнә.

21.02.1992 ел, №2395-1 РФ Законының 10 статьясында билгеләнгәнчә, жир асты кишәрлекләре файдалануга билгеле бер вакытка бирелә:

- геологик өйрәнү өчен – 5 елга кадәр вакытка;
- файдалы казылмалар чыгару өчен – файдалы казылма ятмаларын эшкәртү срогына, ул файдалы казылмалар ятмаларын эшкәртүнең жир асты байлыкларынан нәтижәле файдалануны һәм аларны саклауны тәмин итә торган техник-икътисади нигезләүдән чыгып исәпләнә;
- жир асты суларын табу өчен – 25 елга кадәр вакытка;
- жир асты байлыкларынан файдалану хокукын вакытыннан алда туктатканда жир астынан кыска вакытта файдалану хокукы бирү нигезендә файдалы казылмалар чыгару өчен – бер елга кадәр вакытка.

Файдалы казылма ятмаларын эзләүләренә, бәяләүне һәм эшкәртүне тәмамлау яисә ликвидацион чаралар күрү кирәк булган очракта, әлегә жир асты байлыкларынан файдаланучы тарафыннан лицензия шартларын бозулар булмаганда, жир асты байлыклары кишәрлегеннән файдалану срогы жир асты байлыкларынан файдаланучы инициативасы буенча туктатылырга мөмкин.

РФ УК 20 статьясындагы 2 өлешендә жир асты байлыкларын геологик өйрәнү эшләрен башкару өчен, файдалы казылма ятмаларын эшкәртү өчен урманнардан файдаланганда алынган урман материалына милекчелек хокукы урнаштырыла.

Жир асты байлыкларынан файдаланучылар үзагач эзерләргә жыенган очрактарда, аны РФ Урман кодексының 29 статьясында каралган тәртиптә башкарырга тиешләр. Моның өчен урман кишәрлеге бер үк вакытта төрле максатларда файдалану өчен бирелергә мөмкин (РФ УК 24 ст. 2 өлеш).

Жир асты байлыкларын геологик өйрәнү эшләрен башкару өчен, файдалы казылма ятмаларын эшкәртү өчен урманнардан файдалану тәртибе Россия Федерациясе Урман хужалыгы министрлыгының 26.06.2012 ел, №275 боерыгы белән расланган.

Дәүләт хакимияте органнарының, жирле үзидарә органнарының Россия Федерациясе Урман кодексының 81-82 статьялары нигезендә билгеләнгән вәкаләтләре кысаларындагы карарлары нигезендә, әгәр дә урман утыртмаларын кисү таләп ителми торган эшләр башкарылса, жир асты байлыкларын геологик өйрәнү эшләрен урман фонды жирләрендә урман кишәрлеге бирмичә генә башкару рөхсәт ителә.

Жир асты байлыкларын геологик өйрәнү эшләрен башкару өчен, файдалы казылма ятмаларын эшләү буенча урманнардан файдалану тәртибе белән жир асты байлыкларын геологик өйрәнү, файдалы казылма ятмаларын эшләү буенча эшләр башкаруга бәйле объектлар урнаштыру максатларында, иң беренче чиратта, урманныкы булмаган жирләр, урман кишәрлегендә мондый жирләр булмаганда – башланып та дәвам ителмәгән урман кисүләр жирләре, янгыннан соң калган жирләр, бушлыклар, ачыклыклар, шулай ук тулылыгы һәм кыйммәте түбән булган урман үсентеләре үсә торган майданнарны файдалану карала. Әлегә максатлар өчен бүтән урман кишәрлекләреннән файдалану жир асты байлыкларын геологик өйрәнү, файдалы казылма ятмаларын эшкәртү эшләрен

башкаруга бэйле объектлар урнаштыруның башка вариантлары булмаган очракта рөхсәт ителә.

Жир асты байлыкларын геологик өйрәнү, файдалы казылма ятмаларын эшләү буенча эшләр башкаруга бэйле объектлар урнаштыру бирелгән урман кишәрлеге һәм аның янәшәсендәге территориядә эрозия үсешен булдырмаска тиеш.

Тиешле объектларның сак һәм санитар-яклау зоналарында урман утыртмаларын кисү урман кишәрлеген биргән дәүләт хакимияте органнары яисә жирле үзидарә органнары белән килештереп гамәлгә ашырыла.

Урманнарны жир асты байлыкларын геологик өйрәнү, файдалы казылма ятмаларын эшләү буенча эшләр башкару максатларында файдаланганда түбәндәгеләр рөхсәт ителми:

агачларны аудару һәм урман кишәрлекләрен бульдозер ярдәмендә агач үсемлекләреннән чистарту;

чиктәш полосаларны һәм урман авызларын агач материалы калдыклары белән чүпләү;

урман авызы агачларының кәүсәләрен һәм үрелеп үскән тамырларын зарарлау, яңа киселгән агач материалын жәйге чорда махсус яклау чараларыннан башка саклау;

урман утыртмаларын су бастыру һәм озак вакыт су астында тоту; урманнарны төзелеш, сәнәгать, агач материаллары, көнкүреш һәм бүтән калдыклар белән чүпләндерү;

урманнарны химик һәм радиоактив матдәләр белән пычрату;

транспорт чараларында һәм бүтән механизмнарда ирекле, билгеләнмәгән маршрутлар буенча узу.

Урманнардан жир асты байлыкларын геологик өйрәнү, файдалы казылма ятмаларын эшләү буенча эшләр башкару максатларында файдаланучы затлар түбәндәгеләрне башкара:

– бирелгән урман кишәрлеген, аның янәшәсендәге урман аланнарын, ясалма һәм табигый су агып чыгу урыннарын төзелеш, урман кисү, көнкүреш һәм бүтән калдыклардан, агулы матдәләрдән даими рәвештә чистартып тора;

– житештерү эшчәнлегенә барышында бозылган юлларны, киптерү канауларын, дренаж системаларын, күперләрен, башка гидротехника корылмаларын, квартал баганаларын, квартал юлларын, аншлагларны, урманнар территориясен төзекләндерү элементларын торгыза;

– әлеге затлар гаебе белән барлыкка килгән һәлакәт очраklarын, урман янгыннарын булдырмый калу, шулай ук башка шундый хәлләрне бетерү буенча кирәкле чаралар күрергә;

– сейсмик разведка эшләрен планлаштыру һәм башкару максатларында, квартал юллары, урман юллары биләгән һәм урман утыртмалары белән капланмаган башка жирләрдән максималь рәвештә файдалана, шул исәптән хәрәкәт составын һәм йөкләрне шуларда урнаштыра.

### **2.13. Урманнардан сусаклагычлар һәм башка ясалма су объектлары, һәм шулай ук гидротехника корылмалары һәм махсулаштырылган портлар төзү һәм эксплуатацияләү өчен файдалану нормативлары, параметрлары һәм вакытлары**

Сусаклагычлар һәм башка ясалма су объектлары, шулай ук гидротехника корылмалары һәм махсулаштырылган портлар төзү һәм эксплуатацияләү буенча урманнардан файдалану РФ УК 44 ст. нигезендә гамәлгә ашырыла.

Сусаклагычлар һәм башка ясалма су объектлары, шулай ук гидротехника корылмалары һәм махсулаштырылган портлар төзү һәм эксплуатацияләү буенча урманнардан файдалану су законнары нигезендә гамәлгә ашырыла.

РФ Су кодексының 1 статьясы су объекты дип табигий яисә ясалма сулыкны, су агып төшү урынын йә суларның даими яисә вакытлыча жыелып торулары су режимының характерлы рәвешләренә һәм сыйфатларына ия булган бүтән су объекттын аңларга тәкъдим итә.

Россия Федерациясе Су кодексының 5 статьясы ясалма су объектлары дип, аерым алганда, сусаклагычларны, буаларны һәм каналларны игълан итә.

Урман хужалыгында сусаклагычлар һәм буалар асылда кече һәм уртача елгаларда, шулай ук инешләренң урман үткәрүчәнлеген көчәйтү өчен, урман әзерләүне һәм бүтән житештерүне су белән тәэмин итү өчен инешләрдә корыла һәм файдаланыла.

Урман хужалыгында каналлар асылда киптерү, сугару һәм суландыру һ.б. максатларында корыла һәм файдаланыла. Аерым очракларда сал агызу каналлары булдырылырга һәм эксплуатацияләнергә мөмкин.

Мондый максатлар өчен гидротехника корылмалары корыла һәм файдаланыла, аларга “Гидротехника корылмаларының иминлеге турында” 21.07.1997 ел, №117-ФЗ Федераль законның 3 статьясы нигезендә плотиналар, гидроэлектростанцияләр биналары, су жыю, су жибөрү һәм су чыгару корылмалары, туннельләр, каналлар, насос станцияләре, суднолар йөрү шлюзлары, суднолар күтәргечләр; су басулардан саклагычлар һәм сусаклагычлар ярлары, елгалар ярлары һәм үзәннәре төпләре жимерелүдән яклау өчен билгеләнгән корылмалар; сәнәгать һәм авыл хужалыгы оешмаларының сыек калдыкларынан саклану өчен корылган корылмалар (дамбалар); каналларда су ишмәсен өчен билгеләнгән жайланмалар, шулай ук су ресурсларын файдалану һәм суларның һәм сыек калдыкларның зарарлы йогынтысын булдырмый калу өчен билгеләнгән башка корылмалар кертелә.

РФ УК шулай ук махсулаштырылган портлар төзү һәм эксплуатацияләү өчен урманнардан файдалануны күз алдында тотта.

РФ Сәүдә өчен диңгездә йөзү кодексының 9 статьясыннан чыгып, анда махсулаштырылган диңгез портларына билгеләмә бирелә, РФ УК 44 статьясында күрсәтелгән махсулаштырылган портлар дигәндә махсус бирелгән территориядә һәм акваториядә урнашкан һәм урман ресурсларын һәм урман хужалыгы һәм урман сәнәгате өчен кирәкле бүтән йөкләрне ташучы судноларга хезмәт күрсәтү өчен билгеләнгән корылмаларны аңларга кирәк.



Сусаклагычлар, бүтән ясалма су объектлары, шулай ук гидротехника корылмалары, махсулаштырылган портлар төзү һәм эксплуатацияләү өчен урманнардан файдалану РФ УК 21 ст. нигезендә гамәлгә ашырыла яисә әлеге файдалану төре урман инфраструктурасы булдыруга бәйле булмаган объектлар төзүгә, реконструкцияләүгә һәм эксплуатацияләүгә бәйле булмау мөмкинлеге күрсәтелә.

РФ УК 21 статьясы 1 һәм 2 өлешләрендә күрсәтелгәнчә, урман фонды жирләрендә, шулай ук урманнар урнашкан башка категория жирләрдә сусаклагычлардан һәм бүтән ясалма су объектларыннан, шулай ук гидротехника корылмаларыннан һәм махсулаштырылган портлардан файдалану өчен урман инфраструктурасы булдыруга бәйле булмаган объектлар төзү, реконструкцияләү һәм эксплуатацияләү рөхсәт ителә.

Әлеге максатларда урманнардан файдаланганда агачларны, куакларны, лианаларны кисү, шул исәптән гражданнарның иминлеген тәмин итү һәм тиешле объектларны эксплуатацияләү өчен кирәкле шартлар тудыру өчен билгеләнгән саклау һәм санитар-яклау зоналарында да, рөхсәт ителә (РФ УК 21 ст. 5 өлеше).

РФ УК 21 ст. 6 өлеше нигезендә урман инфраструктурасы булдыруга бәйле булмаган гидротехника корылмалары төзү, реконструкцияләү һәм эксплуатацияләү өчен файдаланыла торган жирләр рекультивацияләнергә тиеш.

РФ УК 21 ст. 4 өлешендә күрсәтелгәнчә, гидротехника корылмалары су законнары нигезендә консервацияләнергә яисә ликвидацияләнергә тиеш, аны РФ УК 44 ст. өлеше таләпләрен гамәлгә ашыручы норма буларак карарга мөмкин, аның буенча су законнары нигезендә су объектлары, гидротехника корылмалары һәм махсулаштырылган портлар төзү һәм эксплуатацияләү өчен урман кишәрлекләре файдаланылырга мөмкин.

Әлеге урманнардан файдалану урман ресурсларын алмыйча гына, әмма урман кишәрлекләре бирмичә мөмкин булмаган урманнардан файдалану төренә кертелә (РФ УК 44 ст. 2 һәм 3 өлешләре).

Шуның белән бергә сусаклагычлар һәм бүтән ясалма су объектлары, шулай ук гидротехника корылмалары һәм махсулаштырылган портлар төзү һәм эксплуатацияләү өчен урман кишәрлегеннән башка су объекты да таләп ителергә һәм файдалануга бирелергә мөмкин.

Россия Федерациясе Су кодексының 11 ст. нигезендә причалларны урнаштыру, шулай урман кишәрлекләре гидротехника корылмалары, шул исәптән мелиоратив системалар урнаштыру һәм төзү су объектларын файдалануга тапшыру турындагы карарлар нигезендә генә мөмкин.

Су объектларын файдалануга тапшыру турындагы карарны әзерләү һәм кабул итү кагыйдәләре 30.12.2006 елдан № 844 Россия Федерациясе Хөкүмәте карары белән расланган.

Дәүләт һәм муниципаль милектәге урман кишәрлекләре сусаклагычлар һәм бүтән ясалма су объектлары, шулай ук гидротехника корылмалары һәм махсулаштырылган портлар төзү һәм эксплуатацияләү өчен даими (чикләnmәгән вакытка) файдалануга, арендага яисә түләүсез сроклы файдалануга бирелергә мөмкин. Моннан тыш, мондый урман кишәрлекләренә сервитутлар йөкләнергә мөмкин.

РФ УКның 72 ст. 3 өлеше һәм 74 ст. 3 өлеше игезендә әлеге урман кишәрлекләре мондый максатлар өчен, дәүләт хакимияте органнары яисә жирле үзидарә органнары карарлары нигезендә аукционнар уздырмыйча гына, бер елдан алып кырык тугыз елга кадәр арендага бирелергә мөмкин.

Урман фонды жирләрендә урнашкан әлеге урманнардан файдаланудан алынган агач материалына милекчелек хокукы Россия Федерациясенек була (РФ УКның 20 ст. 2 өлеше).

#### **2.14. Урманнардан линияле объектлар төзү, реконструкцияләү һәм эксплуатацияләү өчен файдалану нормативлары, параметрлары һәм вакытлары**

Урманнардан линияле объектлар төзү, реконструкцияләү һәм эксплуатацияләү өчен урманнардан файдалану РФ УК 45 ст. белән регламентлана.

Дәүләт яисә муниципаль милектәге, линияле объектлар урнашкан урман кишәрлекләре милекләрендә, түләүсез файдалануда, арендада, авыл хужалыгын алып баруда яки оператив идарәлекләрендә мондый линияле объектлар булган гражданнырга һәм юридик затларга РФ УК 9 ст. каралган хокукларда бирелә.

РФ Урман кодексының 9 статьясы нигезендә урман кишәрлекләреннән даими (вакыты чикләнмәгән күләмдә) файдалану хокукы, ят урман кишәрлекләреннән (сервитутлар) чикләнгән рәвештә файдалану хокукы, урман кишәрлекләрен арендау хокукы, шулай ук урман кишәрлекләреннән түләүсез рәвештә билгеле бер вакытка файдалану хокукы гражданныр законнарында, Россия Федерациясенек концессия килешүләре турындагы законнарында һәм жир законнарында каралган нигезләрдә һәм тәртиптә башкарыла, әгәр дә РФ Урман кодексында башкасы каралмаган булса.

Урманнардан электрүткәргеч линияләр, элементә линияләре, бүлемтек юллары, торбаүткәргечләр һәм башка линияле объектлар төзү, үзгәртеп кору һәм эксплуатацияләү өчен файдалану Россия Рослесхозының 2011 елның 10 июнендәге 223 номерлы боерыгы белән расланган Кагыйдәләр белән регламентлана.

Линияле объектларны төзү, үзгәртеп кору һәм эксплуатацияләү максатларында барыннан да элек урманлы булмаган жирләр, ә урман кишәрлегендә андый жирләр булмаганда – агач киселеп, яңадан торгызылмый торган жирләр, янгын урыннары, бушлыклар, аланлыклар, шулай ук түбән тулылыклы һәм азрак кыйммәткә ия булган утыртмалар үсә торган урыннар файдаланыла, күрсәтелгән максатларда башка урман кишәрлекләреннән файдалану бары тик линияле объектларны урнаштырырга мөмкин булган башка вариантлар булмаганда гына мөмкин.

Урманнардан автомобиль һәм тимер юллары төзү, үзгәртеп кору һәм эксплуатацияләү максатларында файдаланганда, жир өстендә һәм туфрак эчендәге су жыелмасын боза торган, су баса торган яки урманның юл буйларындагы кишәрлекләрен сазландыра торган очраklar юк ителә.

Гражданнырның иминлеген тәмин итү һәм линияле объектларны эксплуатацияләү өчен кирәкле шартлар тудыруга корылган сак һәм санитар-сак

зоналарында урман утыртмаларын кисү күрсәтелгән зоналарда билгеләнгән режим нигезендә, урман кишәрлеген файдалануга бирүче дәүләт хакимияте органнары яки жирле үзидарә органнары белән килештереп башкарыла.

Сак зоналары чикләрендәге урман кишәрлекләре азык-төлек урман ресурслары әзерләү, дару үләннәре жыю, печән чабу, авыл хужалыгы терлекләрен көтү һ.б. өчен арендага бирелергә мөмкин. Шул ук вакытта урманнардан тиешле рәвештә файдаланучы гражданныр һәм юридик затлар сак зоналарындагы хокукий режимны сакларга бурычлы.

Электртрапшыру һәм элементә линияләренәң трассаларын агач һәм куак үсемлекләренән, аларны кисеп, химик яки катнаш ысул белән юк итеп, даими рәвештә чистартып тору рөхсәт ителә.

Диләнкедән читтә үсүче һәм электртрапшыру һәм элементә линияләренә яки терәгенә аву куркынычы белән янаган аерым агачлар яки агач төркемнәре үз вакытында киселергә, мәжбүри тәртиптә асылынып торучы агачлар алып ташланырга тиеш.

Урманнардан линияле объектларны төзү, үзгәртеп кору һәм эксплуатацияләү максатларында файдаланганда түбәндәге очракларны булдырмаска кирәк:

бирелгән урман кишәрлеге чикләрендәге урман утырмаларына, үсемчелек капламына һәм туфракка зыян салу;

бирелгән урман кишәрлеге чикләрендәге янәшә территорияләрне төзелеш һәм көнкүреш калдыклары, үзагач калдыклары, башка төрле калдыклар белән чүпләү;

бирелгән урман кишәрлеге мәйданын һәм аның чикләрендәге территорияләрне химик һәм радиоактив матдәләр белән пычрату;

бирелгән урман кишәрлеге чикләрендә транспорт чараларының һәм башка механизмнарның ирекле, билгеләнмәгән маршрутлар буенча йөрүе.

Урманнардан линияле объектлар төзү, үзгәртеп кору һәм эксплуатацияләү максатларында файдаланучы затлар түбәндәгеләрне эшләргә тиеш:

– бирелгән урман кишәрлеген, аның янәшәсендәге урман аланнарын, ясалма һәм табигый су агып чыгу урыннарын төзелеш, урман кисү, көнкүреш һәм бүтән калдыклардан, агулы матдәләрдән даими рәвештә чистартып тора;

– житештерү эшчәнлеге барышында бозылган юлларны, киптерү канауларын, дренаж системаларын, күперләрне, башка гидротехника корылмаларын, квартал баганаларын, квартал юлларын, аншлагларны, урманнар территориясен төзекләндерү элементларын торгыза;

– әлеге затлар гаебе белән барлыкка килгән һәлакәт очракларын, урман янгыннарын булдырмый калу, шулай ук башка шундый хәлләрне бетерү буенча кирәкле чаралар күрергә.

Линияле объектлар төзү, үзгәртеп кору һәм эксплуатацияләү барышында бозылган жирләр тиешле эшләр тәмамланганнан соң бер елдан да артып китмәгән срукта рекультивацияләнергә тиеш.

Туфрак катламы бозылган кишәрлекләрдәге электртрапшыру яки элементә линияләренәң барча трассаларының киңлеге буенча, эрозия үсеш алу куркынычы

килеп туганда, үләннәр чәчеп яки куаклар утыртып, жирләр рекультивацияләнергә тиеш.

Гомуми файдаланудагы автомобиль юлларын һәм тимер юлларны (бу юллар янәшәсендәге саклык полосалары) саклау функциясен үтәүче урманнардагы хокукый режим РФ УК 105 ст. белән регламентлана.

Урман фонды жирләрендә һәм башка категория урманнары астындагы жирләрдә электртапшыру линияләрен төзү өчен кирәкле булган, энергетика жирләренә кертелмәгән урман фонды жир кишәрлегенә күләме Электр челтәрләренә хезмәт күрсәтүче һава буенча электртапшыру линияләрен һәм элемтә линияләре терәкләрен урнаштыру өчен жир кишәрлекләренә күләмен билгеләү кагыйдәләренә (РФ Хөкүмәтенә 2003 елның 11 августындагы 486 номерлы карары белән расланган) 6 пункты нигезендә исәпләп чыгарыла.

10 КВка кадәр көчәнеше һава электрүткәргеч линияләре баганалары урнаштыру өчен (электр челтәренә хезмәт күрсәтүче элемтә линияләре баганалары), контур мәйданы буларак, жир кишәрлегенә, шул исәптән урман кишәрлегенә дә минималь күләмен билгеләнгән, ул жир өслеге дәрәжәсендә багананың аркылы киселешенә тигез була.

10 КВка кадәр көчәнеше һава электрүткәргеч линияләре баганалары урнаштыру өчен урман кишәрлегенә минималь күләме түбәндәгеләр буларак билгеләнә:

– жир өслеге дәрәжәсендә багананың проекциясе контурыннан 1 метрда торган контур мәйданы (тартып торучы жайланмалары булган баганалар өчен – тартып торучысын да кертеп) – тирәнлегә 0,8 метрдан да артмаган ригельләре булган баганалар урнаштыру өчен билгеләнгән, авыл хужалыгы жир кишәрлекләре белән чиктәш жир кишәрлекләренән гайре, барлык категория жир кишәрлекләре белән чиктәш жир кишәрлекләре өчен;

– жир өслеге дәрәжәсендә багананың проекциясе контурыннан 1,5 метрда торган контур мәйданы (тартып торучы жайланмалары булган баганалар өчен – тартып торучысын да кертеп) – тирәнлегә 0,8 метрдан да артмаган ригельләре булган баганалар урнаштыру өчен билгеләнгән, авыл хужалыгы жир кишәрлекләре белән чиктәш жир кишәрлекләре өчен.

330 КВ һәм аннан да күбрәк көчәнеше, конструкциясендә жиргә беркетелә торган таянычы (тартып торучы жайланмасы) кулланыла торган һава электрүткәргеч линияләре баганалары урнаштыру өчен жир кишәрлекләренә минималь күләмнәрен барлык категория жирләр (авыл хужалыгы жирләренән гайре) өчен һәр таянычының (тартып торучы жайланмасының) тышкы контурыннан 1 метрда торган, авыл хужалыгы жирләре белән чиктәш жир кишәрлекләре өчен – 1,5 метрда торган контурлары мәйданы буларак билгеләү рәхсәт ителә.

Һава электрүткәргеч линияләре баганаларын (электр челтәренә хезмәт күрсәтүче элемтә линияләре баганаларын) урнаштыру өчен жир кишәрлекләренә конкрет күләмнәре, баганаларны жиргә беркетү зарурлыгыннан, баганаларның күләмнән һәм типларыннан, грунтның күтәрү сәләтеннән һәм багананың тотрыклылыгын һәм эксплуатацияләү иминлеген тәмин итү максатында багана мәйданчыгын инженер яктан төзекләндерү зарурлыгыннан чыгып билгеләнә.

Энергетика объектлары оешмаларының эшчәнлеген тәэмин итү һәм электр челтәрләре хужалыгы объектларының һәм Россия Федерациясенең электр энергетикасы турындагы законнарында билгеләнгән башка электр энергетикасы объектларының куркынычсыз һәм авариясез функцияләвен, имин эксплуатацияләнүен тәэмин итү максатларында (РФ Жир кодексының 89 ст.), әлеге жир кишәрлекләре составына кертелгән жир категорияләрененң нинди булуына карамастан, жир кишәрлекләреннән файдалануда махсус шартлары булган сак зоналары билгеләнә.

Мондый сак зоналарын билгеләү һәм тиешле жир кишәрлекләреннән файдалану тәртибе РФ Хөкүмәтененң 2009 елның 24 февралендәге “Электр челтәрләре хужалыгы объектларының сак зоналарын билгеләү тәртибе һәм мондый зоналарның чикләрендә урнашкан жир кишәрлекләреннән файдалану буенча махсус шартлар турында” 160 номерлы Карары белән билгеләнә.

Сак зоналарында, куркынычсыз эксплуатация шартлары булдыру һәм электр тапшыру линияләренә һәм электр челтәрләре хужалыгының башка объектларына зыян салынуны булдырмау максатларында, территорияләрдән файдалануда махсус шартлар булдырыла.

Сак зоналары челтәрле оешмалар хисабына, сак зонасының майданы күрсәтелгән, тиешле челтәр оешмасы турындагы мәгълүматны үз эченә алган кисәтү тамгалары белән маркаланырга тиеш.

Сак зоналары чикләрендә, челтәр оешмалары белән килештерү турында язмача карардан башка, юридик затларга һәм физик затларга агач һәм куак утырту һәм кисү тыела.

Гамәл башкаруны килештерү турында язмача карар алу өчен кызыксынган затлар язмача гариза белән тиешле электр челтәрләре хужалыгын эксплуатацияләү өчен җаваплы булган челтәр оешмасына (филиалына, вәкиллегенә яки структур бүлекчәсенә) кирәкле гамәлләрне башкарганчыга кадәр 15 эш көненнән дә соңга калмыйча мөрәжәгать итә.

Электр челтәрләре хужалыгы объектларына техник хезмәт күрсәтү буенча планлы (регламентланган) эшләр жир кишәрлекләрененң милекчеләренә (жирдә файдаланучыларга, жир хужаларына, арендаторларга) алдан хәбәр итеп башкарыла.

Әлеге хәбәр язмача рәвештә почта аша, кулга тапшыру белдерүнамәсе белән жибәрелә. Белдерүнамәне жибәрү билгеләнгән тәртиптә, корреспонденция жибәрүнең контроль срокларын исәпкә алып башкарыла, ягъни хәбәр алуны тиешле эшләр башланасы датага кадәр 7 эш көненнән дә соңга калмаган вакытта тәэмин итәрлек булырга тиеш, әлбәттә аварияләрне бетерү яки юк итүгә бәйле эшләрдән гайре. Белдерүнамәдә эшләрнең дәвамлылыгы, эчтәлегә күрсәтелә.

Электр челтәрләре хужалыгы объектларының сак зоналарында тиешле килешүләр нигезендә гамәл кылучы челтәр оешмалары яки оешмалары авариясез функцияләнүен һәм эксплуатацияләнүен тәэмин итү өчен түбәндәгеләр башкарыла:

а) урман ызаннарын һава буенча электр тапшыру линияләре янында һәм подстанцияләрененң һәм бүлү жайланмаларының периметры буйлап урнаштыру,

эгэр дэ күрсэтелгэн зоналар урман массивларында һәм яшел утыртмаларда урнашса;

б) агачларны һәм куакларны ябалдашларына кадәр минималь мөмкин булган ераклык чикләрендә кичү, шулай ук егылу куркынычы янаган агачларны кисү.

Челтәр оешмалары урман ызаннарын карап тотканда түбәндәгеләрне тәмин итәргә тиеш:

а) урманнарда янгын куркынычсызлыгы кагыйдәләренең таләпләре нигезендә урман ызаннарын янгынга каршы имин торышта карап тоту;

б) урман ызаннарының киңлеген электр челтәрләре хужалыгы объектларын төзү проектларында һәм Россия Федерациясе законнарында билгеләнгән тәртиптә ачыкланучы таләпләрдә каралган күләмнәрдә тоту, моның өчен агачларның (куакларның) ябалдашларын кисәргә һәм башка ысулларны кулланырга;

в) биеклегә 4 метрдан артып киткән, урман ызаннарында үсеп киткән агачларны (урман утыртмаларын), ябалдашларын кисәргә.

Челтәрле оешмалар яки челтәрле оешмалар белән тиешле килешүләр нигезендә гамәл кылучы оешмалар Россия Федерациясе Урман кодексының 49 статьясы нигезендә урманнардан файдалану турында вәкаләтле дәүләт хакимияте органнарына хисаплар тапшыра.

Үткәргечләре жир һәм су өстеннән эленгән электр тапшыру линияләрен һәм электр тапшыруның көч кыры файдаланыла торган кабельле (жир асты һәм су асты) линияләрне аерып чыгаралар.

Урман фонды жирләрендә сак зоналары электр тапшыруның һава линияләре янәшәсендә урнаштырыла – параллель вертикаль ясылыклар белән чикләнгән, электр тапшыру линияләренең һәр ягыннан, алар авыш булганда, кырый үткәргечләрдән таблицада күрсәтелгән ераклыкта, жир кишәрлегә өсләгендәге һәм һава пространствосы өлеше рәвешендә:

Көчәнешнең проектта каралган номинал классы	Ераклыгы, м
1-20	10
35	20
110	20
150, 220	25
300, 500, +/-400	30
750, +/-750	40
1150	55

РФ ЖК 91 ст. нигезендә элементә тәмин итү өчен (космик элементән гайре) тиешле инфраструктура объектларын урнаштыру максатларында жир кишәрлекләре бирелергә мөмкин, түбәндәгеләрне кертеп:

– кабельле, радиорелейлы һәм һава элементә линияләрен, кабельле һәм һава элементә һәм радиофикация линияләре трассаларындагы радиофикация һәм элементә линияләренең тиешле саклау зоналарын;

– жир асты кабельле һәм һава элемтә һәм радиофикация линияләре һәм элемтә линияләренең тиешле саклау зоналарын.

"Элемтә турында" 07.07.2003 ел, №126-ФЗ Федераль закон элемтә линияләрен тапшыру линияләре, физик чылбырлар һәм линия-кабель элемтә корылмалары буларак билгели. Анда шулай ук күрсәтелгәнчә, элемтә оешмаларына жир кишәрлекләре бирү мәсьәләләре, алардан файдалану тәртибе (режимы), шул исәптән элемтә челтәрләренең һәм элемтә корылмаларының саклау зоналарын урнаштыру һәм элемтә челтәрләрен урнаштыру өчен бүлемтек юллары уздыру, шушы жир кишәрлекләрен тартып алу нигезләре, шартлары һәм тәртибе жир законнары белән билгеләнә.

Жирләрдә, шул исәптән урман урнашкан жирләрдә элемтә максатларында файдалануга кагылышлы мәсьәләләр 09.06.1995 ел, №578 РФ Хөкүмәте карары белән расланган Россия Федерациясе Элемтә линияләрен һәм корылмаларын саклау кагыйдәләрендә билгеләнгән.

Кабельле һәм һава элемтә линияләре трассаларындагы урман массивларында һәм урман үсентеләрендә түбәндәгечә бүлемтек юллары уздырылырга тиеш:

– үсентеләр биекlege 4 метрдан кимрәк булганда – һава элемтә линияләренең һәм радиофикация линияләренең кырый үткәргечләре арасыннан ким булмаган һәм плюс 4 м киңлектә (кырый үткәргечләрдән агач ботакларына кадәр һәрьяклап 2шәр метр);

– үсентеләр биекlege 4 метр булганда – һава элемтә линияләренең һәм радиофикация линияләренең кырый үткәргечләре арасыннан ким булмаган һәм плюс 6 м киңлектә (кырый үткәргечләрдән агач ботакларына кадәр һәрьяклап 3шәр метр);

– трасса буйлап элемтә кабеле – кимендә 6 м киңлектә (элемтә кабеленнән һәрьяклап 3шәр метр).

Элемтә линияләре трассалары агач-куаклардан даими рәвештә чистартып торылырга, янғын куркынычы кагыйдәләренә туры килерлек дәрәжәдә тотылырга, юллар арасының билгеләнгән киңlege үтәлгә тиеш. Үткәргечләргә һәм элемтә линияләре баганаларына куркыныч тудыручы агачлар киселергә тиеш.

Гамәлдәге кабельле һәм һава элемтә линияләре трассалары яклаучы урманнар территорияләре аша узса, махсус сакланылучы кишәрлекләренә (сирәк һәм бетеп баручы хайваннар төрләрен ашату урыннары, балыкларның кыйммәтле токымнарының уылдык чәчү урыннары һәм башкалар) эшчәнлек эһәмияте кимемәгәндә генә бүлемтек юллары булдыру рөхсәт ителә.

Паркларда, бакчаларда, тыюлыкларда, шәһәрләр һәм торак пунктлары тирәсәндәге яшел зоналарда, кыйммәтле урман массивларында, кыр саклагыч урман үсентеләрендә, автомобиль юллары һәм тимер юллар буендагы яклаучы урман полосаларында, елгалар һәм каналлар буендагы, күлләр һәм башка сулыклар тирәсәндәге тыюлык урман полосаларында бүлемтек юллары уздыру үсентеләр торышына мөмкин кадәр аз зыян китерерлек һәм аларның яклау вазифалары югалмаслык итеп башкарылырга тиеш.

Бүлемтек юлларында куаклыклар һәм яшь агачлар киселмәскә (кабельле элемтә линияләренең бүлемтек юлларынан гайре), йомшак туфрактарда, текә

уриннарда (15 градустан артык) һәм сулар белән юыла торган урыннарда түмэрлэр казып алынмаска тиеш.

Элемтэ линияләре үз карамагында булган оешмаларга урман массивлары аша узучы элемтэ линияләрендә, шушы линияләр трассалары тирәсендәге урыннарда аварияләр булган очракларда, саклау зоналарындагы аерым агачларны кисү рөхсәт ителә, әмма соңыннан кисү калдыклары жыеп алынырга тиеш.

РФ ЖК 90 статьясы билгеләгәнчә, оешмалар эшчәнлеген тәмин итү һәм торбаүткәргеч транспорт объектларын эксплуатацияләү максатларында, түбәндәгеләр өчен жир кишәрлекләре бирелергә мөмкин:

- нефть үткәргечләр, газүткәргечләр, бүтән торбаүткәргечләр урнаштыру;
- жир кишәрлекләреннән файдалануның аерым шартлары белән саклау зоналары билгеләү.

Хәзерге вакытта торбаүткәргечнең һәр төре өчен бүлеп бирелгән полосалар киңлеге һәм саклау зоналары чикләре еш кына төзелеш нормалары (СниП) белән билгеләнә.

Хужалык ягыннан файдаланганда, газ белән тәмин итү системасы объектларына кадәр билгеләнгән минималь ераклык чикләрендә нинди дә булса биналар, төзелмәләр, корылмалар төзү тыела.

Газ белән тәмин итү системасы милекчесенә – оешмага яки аның тарафыннан вәкаләт бирелгән оешмага, алар газ белән тәмин итү системаларына хезмәт күрсәтү яки ремонт эшләре башкарганда, аларда барлыкка килгән аварияләрне, катастрофаларны бетергәндә каршы килү тыела.

“Россия Федерациясендә газ белән тәмин итү турында” 31.03.1999 ел, №69-ФЗ Федераль законның 28 статьясы нигезендә газ белән тәмин итү системасының урманнарда урнашкан объектлары (аларга газүткәргечләр дә керә) үз карамагында булган оешмалар түбәндәгеләрне үтәргә тиеш:

- газ белән тәмин итү системасының саклау зоналарын янғын куркынычсызлыгы халәтендә тотарга;

- газ белән тәмин итү системасының саклау зоналарында һәм мондый зоналардан читтә дә Россия Федерациясе урман законнары белән билгеләнгән тәртиптә билгеләнгән эшләрне башкарырга, агач-куакларны кисәргә.

Газ бүлү челтәрләрен саклау буенча 20.11.2000 ел, №878 РФ Хөкүмәтенең карары белән расланган кагыйдәләрендә, аерым алганда, торбаүткәргечләр төзү, реконструкцияләү һәм эксплуатацияләү өчен урманнардан файдалануның түбәндәге үзенчәлекләре билгеләнә. Саклау зоналары урманнар аша уза торган поселокара газүткәргечләр трассалары буйларында, – 6 м киңлектәге, газүткәргечнең һәр ягыннан 3 м киңлектәге бүлемтек юллары уздырыла.

Газүткәргечләрнең жир өстендәге кишәрлекләре өчен агачлар белән газүткәргеч арасы газүткәргечне эксплуатацияләү вакытында агач биеклегеннән ким булмаска тиеш.

Газ бүлү челтәрләренең саклау зоналары урманнар буенча узганда газ бүлү челтәрләренең эксплуатацион оешмалары үз исәбеннән түбәндәгеләрне башкарырга тиеш:

- газ бүлү челтәрләренең саклау зоналарын (бүлемтек юлларын) янғын куркынычсызлыгы халәтендә тотарга;



– бүлемтек юллары чикләре буйлап киңлеге кимендә 1,4 м булган минеральләштерелгән полосалар булдырырга;

– һәр 5-7 км саен янгынга каршы техника узып йөрерлек юл булдырырга.

Мондый сак зоналарында һәм аларның чикләрендә эшләр башкару Россия Федерациясе урман законнары белән билгеләнгән тәртиптә башкарылырга тиеш.

Авария очракларында эксплуатацион оешмага, соңыннан акт рәсмиләштерү шарты белән, техника һәм материаллар китерү өчен иң кыска маршрут буенча газ бүлү челтәрләренә килергә рөхсәт ителә.

Урманнар аша узучы газүткәргечләрдә мондый эшләрне башкарганда, киселгән урыннарны калдыклардан чистарту шарты белән, агачларны кисү рөхсәт ителә.

Урман фонды жирләрендә газ бүлү челтәрләренә ремонт ясау, аларга хезмәт күрсәтү яисә аварияләре зыяннарын бетерү эшләрен башкарганнан соң эксплуатацион оешма бу жирләренә башлангыч хәленә китерергә (рекультивацияләргә) һәм аларны жир кишәрлеге милекчесенә, хужасына, аннан файдаланучыга яисә ул вәкаләт биргән затка акт буенча тапшырырга тиеш.

## **2.15. Урманнардан үзагач һәм башка урман ресурслары эшкәртү өчен файдалану нормативлары, параметрлары һәм вакытлары**

Агач материалы һәм башка урман ресурслары эзерләү өчен урман кишәрлекләреннән файдалану РФ УК 46 ст. белән регламентлана, Татарстан Республикасының урман планы һәм урманчылыкның урман регламенты нигезендә гамәлгә ашырыла. Урман эшкәртү объектларын урнаштыруның бүтән вариантлары булмаганда бүтән урман кишәрлекләреннән файдалану рөхсәт ителә.

Агач материалы һәм бүтән урман ресурсларын эшкәртү өчен урман инфраструктурасына бәйле булмаган объектлар төзү, реконструкцияләү һәм эксплуатацияләү РФ УК ст. нигезендә рөхсәт ителә. Урман инфраструктурасы булдыруга бәйле булмаган объектлар төзү, реконструкцияләү һәм эксплуатацияләү урманнарны үзләштерү проекты нигезендә гамәлгә ашырыла.

Үзагач һәм бүтән урман ресурсларын эшкәртү өчен арендага бирелгән урман кишәрлекләрендә урман эшкәртү инфраструктурасы булдырыла (эзерләнгән үзагачны эшкәртү объектлары, биоэнергетика объектлары һәм башкалар) (алга таба – урман эшкәртү инфраструктурасы объектлары).

Урман эшкәртү инфраструктурасы объектларын урнаштыру максатларында иң беренче чиратта урманныкы булмаган жирләр файдаланыла, ә урман кишәрлегендә мондый жирләр булмаганда – башланып та дәвам ителмәгән урман кисүләр жирләре, янгыннан соң калган жирләр, бушлыклар, ачыклыклар, шулай ук тулылыгы һәм кыйммәте түбән булган урман үсентеләре үсә торган жирләр.

Урман эшкәртү инфраструктурасы объектларын яклаучы урманнарда һәм махсус якланучы урманнарда урнаштыру рөхсәт ителми.

Үзагач һәм бүтән урман ресурсларын эшкәртү өчен урманнардан файдалану кагыйдәләре 12.12.2011 ел, №517 “Үзагач һәм бүтән урман ресурсларын эшкәртү өчен урманнардан файдалану кагыйдәләрен раслау турында” Рослесхоз боерыгында билгеләнә.

## **2.16. Урманнардан эшчэнлек буенча урманнардан файдалану нормативлары, параметрлары һәм вакытлары**

Урманнар дини оешмалар тарафыннан РФ УК 47 ст. һәм “Вөждан иреге һәм дини берләшмәләр турында” 1997 ел, 26 сентябрэндәге №125-ФЗ Федераль закон нигезендә дини эшчэнлек башкару буенча файдаланылырга мөмкин.

Дини эшчэнлек алып бару өчен бирелгән урман кишәрлекләрендә дини һәм хәйрия билгеләнешендәге биналар, корылмалар, төзелмәләр төзү рөхсәт ителә (РФ УК 47 ст. 2 өлеше).

Урманнардан әлеге файдалану, урман ресурсларын алмыйча гына, урман кишәрлекләрен биреп гамәлгә ашырыла.

Урман ресурсларын эзерләү һәм жыю, авыл хужалыгы һәм башка шундый эшчэнлек алып бару дини оешмалар тарафыннан бирелгән урман кишәрлекләрендә РФ УК нигезендә башкарылырга мөмкин.

РФ УК 47 ст. 3 өлеше билгеләгәнчә, дәүләт яисә муниципаль милектәге урман кишәрлекләре дини оешмаларга дини эшчэнлек башкару өчен түләүсез сроклы файдалануга бирелә.

## **2.17. Урманнарны саклау, яклау, янадан үстерүгә карата таләпләр**

### **2.17.1. Урманнардагы янғын куркынычсызлыгы чараларына, урманнарны радиоактив матдәләр һәм бүтән тискәре йогынты белән пычранудан саклауга карата таләпләр**

Урманнарны янғыннардан саклау Россия Федерациясе Урман кодексының 51-53 статьялары, “Янғын куркынычсызлыгы турында” 21.12.1994 ел, №69-ФЗ Федераль закон, 30.06.2007 ел, №417 Россия Федерациясе Хөкүмәте карары белән расланган Россия Федерациясе урманнарында янғын куркынычсызлыгы кагыйдәләре (алга таба – Урманнарда янғын куркынычсызлыгы кагыйдәләре) нигезендә гамәлгә ашырыла.

Урманнарда янғын куркынычсызлыгы кагыйдәләре урманнарны саклаганда, яклаганда һәм торгызганда, урманнарда бүтән эшчэнлек башкарганда урманнарда янғын куркынычсызлыгын тәмин итүгә карата бердәм таләпләр урнаштыра һәм дәүләт хакимияте органнары, жирле үзидарә органнары, шулай ук юридик затлар һәм гражданныр өчен үтәлеше мәжбүр була.

Урманнарда янғын куркынычсызлыгы кагыйдәләре һәр урман районы өчен Россия Федерациясе Табигать ресурслары министрлыгы тарафыннан билгеләнә.

Урманнарда янғын куркынычсызлыгын тәмин итү максатларында түбәндәгеләр гамәлгә ашырыла:

а) урманнарны янғынга каршы төзекләндерү, шул исәптән янғынга каршы юлларны, урманнарны яклау һәм саклау буенча авиация эшләре башкару максатларында самолетлар һәм вертолетлар өчен очып төшү майданчыклары төзү, реконструкцияләү һәм тоту, бүлемтек юллары салу, янғынга каршы аермалар казу;

б) урман янгыннарын кисәтү һәм сүндерү системаларын, чараларын булдыру, шушы системаларны һәм чараларны тоту, шулай ук янгын куркынычсызлыгы югары булган чорда ягулык-майлау материаллары запасларын формалаштыру;

в) урманнарда янгын куркынычын мониторинглау;

г) урман янгыннарын сүндерү планнарын эшләү;

д) урман янгыннарын сүндерү;

е) урманнарда янгын куркынычсызлыгы буенча башка чаралар.

Биләр урманчылыгы буенча янгынга каршы планлаштырылган профилактика чаралары:

янгынга каршы юллар төзү;

янгынга каршы юлларны карап тоту;

янгынга каршы минеральләштерелгән полосалар, киртэләр кору;

янгынга каршы минеральләштерелгән полосаларны, киртэләрне карап тоту;

янучан материалларны профилактика өчен янгынга каршы контрольдә тотып яндыру;

урман янгыннарын кисәтү һәм сүндерү системаларын, чараларын төзү, әлеге системаларны (янгын-химия станцияләре) карап тоту, шулай ук ягулык-майлау материаллары запасын туплау;

янгын куркынычсызлыгы буенча бүтән чаралар: ш.и. янгынга каршы пропаганда, территорияләре төзекләндерү.

Урманнарда янгын куркынычсызлыгының санап үтелгән чаралары дәүләт хакимияте органнары, жирле үзидарә органнары тарафыннан аларның вәкаләтләре чикләрендә Россия Федерациясе Урман кодексының 81-84 статьялары нигезендә гамәлгә ашырыла.

Урманнарны янгынга каршы төзекләндерү, шул исәптән янгынга каршы юллар, урманнарны яклау һәм саклау буенча авиация эшләре башкару максатларында самолетлар һәм вертолетлар өчен очып төшү майданчыклары төзү, реконструкцияләү һәм тоту, бүлемтек юллары салу, янгынга каршы аермалар казу, шулай ук янгыннарны булдырмый калу һәм сүндерү системаларын, чараларын тоту, шулай ук янгын куркынычсызлыгы югары булган чорда арендага бирелгән урман кишәрлекләрендә ягулык-майлау материаллары запасларын формалаштыру урманнарны үзләштерү проекты нигезендә шушы урман кишәрлекләренең арендаторлары тарафыннан гамәлгә ашырыла.

Урманнарда янгын куркынычсызлыгының гомуми таләпләре.

Кар катламы эреп беткәннән алып тотрыклы яңгырлы көзгә көннәр урнашканчы яисә кар катламы барлыкка килгәнче урманнарда түбәндәгеләр тыела:

а) ылыслы яшь урманнарда, янгыннан соң калган урыннарда, зарарланган урман кишәрлекләрендә, торфлыкларда, кисек калдыкларынан һәм эзерләнгән агач материалынан чистартылмаган урманнар кискән урыннарда (урман бүлемтекләрендә), кипкән үләннәр майданнарында, шулай ук агачлар ябалдашлары асларында учак ягарга. Ябалдашлары асларында учак ягарга. Башка урыннарда учак ягу кимендә 0,5 метр киңлектәге минеральләштерелгән полоса

белән уратып алынган (ягъни туфракның минераль катламына кадәр чистартылган) майданчыкларда рөхсәт ителә. Кисек калдыкларын яндыру тәмамланганнан яисә учакны башка максатта файдаланганнан соң учак урынын әйбәтләп туфрак белән күмәргә яисә учак тәмам сүнгәнче су сибәргә кирәк;

б) янып торган шырпы, тәмәке төпчәкләре һәм тәмәке төрепкәсеннән көл, пыяла (пыяла шешәләр, банкалар һәм башкалар) ташларга;

в) ау вакытында ягулык яисә пыскып торучы материаллардан тыккычлар кулланырга;

г) бензин, керосин яисә башка ягулык матдәләре сеңгән материалларны (кәгазь, тукума, пәжи, мамык һәм башкалар) шуның өчен махсус каралмаган урыннарда калдырырга;

д) двигатель эшләп торганда эчке янулы двигательләр бакларына ягулык салырга, туклану системасы төзек булмаган двигательле машиналардан файдаланырга, шулай урман кишәрлекләре ягулык салына торган машиналар янәшәсендә тәмәке тартырга яисә ачык уттан файдаланырга.

Урманнарны көнкүреш, төзелеш һәм бүтән төрле калдыклар белән чүпләү тыела.

Торак пункттыннан чыгарылган чүпне яндыру урман янәшәсендә бары тик махсус билгеләнгән урыннарда гына түбәндәге шартлар булганда рөхсәт ителә:

а) чүп яндыру урыннары (котлованнар яисә майданчыклар) кимендә түбәндәге ераклыкта урнашырга тиеш:

– ылыслы урманнан яисә аерым үсеп утыручы ылыслы агачлардан һәм яшь агачлардан – 100 метр;

– яфраклы урманнан яисә аерым үсеп утыручы яфраклы агачлардан һәм яшь агачлардан – 50 метр;

б) чүп яндыру урыны тирәсендәге территория (котлованнар яисә майданчыклар) 25-30 метр радиуста корыган агачлардан, ауган агачлардан, кисек калдыкларыннан, башка ягулык материалларыннан чистартылган һәм һәрберсенәң киңлегенә кимендә 1,4 метр булган ике катлы минеральләштерелгән полосалар белән әйләндереп алынган булырга, ә коры туфраклардагы ылыслы урман янәшәсендә һәрберсенәң киңлегенә кимендә 2,6 метр, аралары 5 метр булган ике катлы минеральләштерелгән полосалар белән әйләндереп алынган булырга тиеш.

Урманнарда янғын куркынычы сезоннда чүп яндыру бары тик яраклы һава торышы булганда һәм жаваплы затлар контролендә генә рөхсәт ителә.

Урманнарда, яклаучы һәм яшелләндерү урман үсентеләренә якин жир кишәрлекләрендә даими күзәтүдән башка үлән яндыру тыела.

Биләр урманчылыгында янғын куркынычын күзәтүне һәм контрольдә тотуны оештыру буенча чаралар исемлегенә

№	Чара төре	Үткөрү вакыты
1	Янғын куркынычы янаган чорга карата урманнарда файдаланучыларның эзерлеген, аларның янғынга каршы жайланмалар, инвентарь белән тәмин ителешен контрольдә тоту	10 апрельгә кадәр
2	Урман диләнкеләрен, юл буе полосаларын, электр тапшыру	Янғын

	линияларен барлык урманчылык территориясендә урман эзерләүдән калган калдыклардан һәм чүп-чардан чистарту	куркынычы янаган чор башланганчыга кадәр
3	Булган янгынга каршы чокырларны тиешле торышка китерү, чүп-чардан һәм корыган үсемлекләрдән чистарту, янгынга каршы юлларны ремонтлау һәм төзү	Апрель-сентябрь
4	Янгын сакчылары көче белән жир өсте патрульлеге маршрутларын һәм тәртибен билгеләү, аларны транспорт, янгын сүндерү һәм элемтә чаралары белән тәэмин итү	Янгын куркынычы янаган чорларда
5	Торак пунктларда ирекле янгын дружиналары оештыру, дружина эгъзаларына гади янгын сүндерү ысуллары белән белем бирү	Янгын куркынычы янаган чор башланганчыга кадәр
6	Урман фондына илтүче юлларда гражданнар тарафыннан урманда янгынга каршы чаралар үтәлеше турында хәбәр житкерү динамикалары белән тәэмин ителгән автомобильләр ярдәмендә бәйрәм һәм ял көннәрендә кизү торуларны оештыру	Янгын куркынычы янаган чорда
7	Урман фондына автомобиль транспорты керүне чикли торган юл билгеләре урнаштыру	Бик көчле янгын куркынычы янаган чорларда
8	Урманнарда янгын иминлеге кагыйдәләре үтәлешен контрольдә тотуны көчәйтү	Янгын куркынычы янаган чорда
9	Урманнарны янгыннардан саклау һәм урманга карата сакчыл караш буенча пропаганданы көчәйтү	Апрель-сентябрь
10	Ылыслы урманнан кимендә 100 метр ераклыкта һәм яфраклы утыртмалардан кимендә 50 метр ераклыкта печән, салам урнаштыруны тию	Янгын куркынычы янаган чорда
11	Урман кварталларын (кушымта) авыл хужалыгы формированиеләренә беркетү	Май
12	Урманда барлыкка килгән янгын турында хәбәр итүне оештыру	Янгын куркынычы янаган чорда
13	Урманнарда жир өсте һәм авиапатрульлекне оештыру	Янгын куркынычы янаган чорда

Биләр урманчылыгы майданнарын янгын куркынычы класслары буенча бүлү 2.17.1.1 нче таблицада китерелә.

2.17.1.1 таблица

Янгын куркынычы класслары буенча урманчылык майданын бүлү

*майданы, га*

№ п/п	Кишәрлек урманчылыгы	Янгын куркынычы классы					Жәмгыс е	Уртача класс
		I	II	III	IV	V		
1	2	3	4	5	6	7	8	9
1.	Алексеевск	-	652	7088	-	-	7740	2,9
2.	Зур Полянка	22	52	6448	2641	-	9163	3,3

3.	Баганалы	1	325	11330	418	-	12074	3,0
4.	Билэр	4	26	5733	4339	-	10102	3,4
5.	Кызыл Юл	-	-	1590	10106	-	11696	3,8
Урманчылык буенча барлыгы		27	1055	32189	17504	-	50775	<b>3,3</b>

2011 елның 5 июлендәге “Урманнарның табигый янгын куркынычы классификациясен һәм һава шартларына бәйлә рәвештә урманнарда янгын куркынычы классификациясен раслау турында” №287 Рослесхоз боерыгы нигезендә урман янгыннары чыгу дәрәжәсе бәяләнде.

Шкала, токым составы үзенчәлекләрен, туфрак дымлылыгын, урман үсентеләренә яшен һәм торышын исәпкә алып, туфрак-типологик принцип буенча төзелде.

2.17.1.2 таблица

## Урманнарның табигый янгын куркынычы классификациясе

Урманнарның табигый янгын куркынычы классификациясе	Янып китүчән объект (кисүләрдән соң урманнарның, урман угыртмаларының һәм урмансыз киңлекләренң характерлы типлары)	Янгыннарның иң күп мөмкин булган төрләре һәм алар чыгуының һәм таралуының мөмкин чоры
I (бик югары табигый янгын куркынычы)	Ылыслы яшь агачлар Тоташ кисү урыннары: мүкле, арчанлы, кылганлы һәм коры урыннар буенча кисүләр (бигрәк тә чүпләнгән). Мүкле һәм арчанлы наратлыклар. Зәгыйфьләнгән, корып баручы һәм бик зарарланган агачлыклар (корыган агачлар, жил-буран аударган урыннар, кисеп бетермәгән урыннар), аерым агачлар калдырып, тоташ кисү урыннары, югары һәм бик югары интенсивлыктагы сайлап алып кисүләр урыннары, чүпләнгән элек янган урыннар.	Янгын куркынычы югары булган чор дәвамында – аскы өлештә, агачлар булган жирләрдә өске өлештә булырга мөмкин. Кылганлы һәм башка үләннәр үскән коры урыннардагы урман кисүләрдә янгын куркынычы – бигрәк тә яз көне, э кайбер районнарда көз көне дә югары була.
II (табигый янгын куркынычы - югары)	Нарат жиләкле, нарат шытымнары яисә уртача куелыктагы артыш куаклыклары булган наратлыкларда. Кедрлы-стланниклы яфраклылар.	Янгын куркынычы югары булган чор дәвамында аскы өлештә; өске өлештә – янгыннар максимумнары чорында (янгын чыгу саны яисә янгын элөп алган мөйдан әлегә район өчен күпеллык күрсәткечләрдән артып китә торган чор дәвамында).
III (табигый янгын куркынычы - уртача)	Ачы жиләкле наратлыклар һәм кара жиләклекләр, нарат жиләкле яфраклылар, барлык типтагы кедрлыклар, сфагналы, нарат жиләкле чыршылыклар һәм ачы жиләклекләр.	Аскы һәм өске янгыннар жәйге максимум чорында булырга мөмкин, э кедрлыкларда, моннан тыш, язгы һәм бигрәк тә көзге максимумнарда.

Урманнарның табиғый янгын куркынычы классификациясе	Янып китүчән объект (кисүләрдән соң урманнарның, урман утыртмаларының һәм урмансыз киңлекләрнең характерлы типлары)	Янгыннарның иң күп мөмкин булган төрләре һәм алар чыгуының һәм таралуының мөмкин чоры
IV (табиғый янгын куркынычы - аз)	Тубылгылы һәм озын мүкле тоташ кисү урыннар (бигрәк тә чүпләнгән). Үләнле типтагы урманнарда наратлыклылар, яфраклылар һәм яфраклы урман үсентеләре. Катлаулы наратлыклылар һәм чыршылыклылар, юкәлекләр, чикләвеклекләр, имәнлекләр, чыршылыклылар-кара жиләклекләр, сфагналы һәм озын мүкле чыршылыклылар һәм елга буйларындагы һәм сфагналы кедрлыклылар, каенлыклылар-мүк жиләклекләр, ачы жиләклекләр, кара жиләклекләр һәм сфагналы, усаклыклылар-ачы жиләклекләр һәм кара жиләклекләр, мари.	Янгыннар чыгу (беренче чиратта аскы) үләнле типтагы урманнарда, тубылгылы һәм озын мүкле кисү урыннарында язгы һәм көзгә масимумнар чорында; башка тип урманнарда һәм озын мүкле кисүләрдә жәйге масимум чорында мөмкин.
V (табиғый янгын куркынычы - юк)	Чыршылыклылар, каенлыклылар һәм усаклыклылар, озын мүклекләр, сфагналы һәм елга буйларындагы чыршылыклылар. Барлык типлардагы зиреклекләр.	Янгын бары тик аеруча начар шартларда (дәвамлы корылык) гына чыгарга мөмкин.

Искәрмә: Янгын куркынычы түбәндәге урманнар өчен бер класска югарырак билгеләнә:

– төзелеше яисә бүтән үзенчәлекләре аскы янгын кинәт кенә өске янгынга күчү мөмкинлеге булган ылыслы урман үсентеләре өчен (ылыслы агачларның биек куе шытымнары булган токымнары, агачларның һәм куакларның ябалдашлары вертикаль рәвештә ябылган урман үсентеләре, шактый гына чүпләнү һәм башкалар);

– янгын куркынычы югары булган урман үсентеләре белән әйләндереп алынган коры урыннарда зур булмаган урман кишәрлекләрендә;

– гомуми файдаланудагы автомобиль юллары һәм тимер юллар янәшәсендәге урман кишәрлекләре өчен.

Куе шытымнары булган яисә ябалдашлары вертикаль рәвештә ябылган кедрлыклылар II класслы янгын куркынычына кертелә.

“Урманнарны янгынга каршы төзекләндерү нормативларын раслау турында” 2012 елның 27 апрелендәге №174 Рослесхоз Боерыгына таянып, регламентта, табиғый һәм икътисади шартларны, урманнарның янып китүчәнлеге характеристикаларын, потенциалы ут чыганакларын исәпкә алып, янгынга каршы чаралар комплексы билгеләнә.

Урманнарны янгынга каршы төзекләндерү чараларына түбәндәгеләр кертелә:

урман юлларын чистарту, аларның янгынга каршы минеральләштерелгән полосаларын яңарту;

янгынга каршы сулыкларны һәм су белән тәэмин итү чыганакларына килү юлларын эксплуатацияләү;

урманнарда гражданнар ял итә торган зоналарны төзекләндерү;

шлагбаумнар кую һәм эксплуатацияләү, янғын куркынычсызлыгын тәмин итү максатларында, урманнарда гражданның булуын чикләүне тәмин итәрлек киртэләр кору;

янғынга каршы киртэләр булдыру һәм тоту, яраклы урман авызларын төзекләндерү;

урманнарда янғын куркынычсызлыгы чаралары турында мәгълүматы булган стендларны һәм башка тамгаларны урнаштыру.

2.17.1.3 таблица

Янғынга каршы корулар буенча чаралар күләме

№ п/п	Чараларның исеме	Үлчәүләрнең берәмлеге	Таләп ителә
1	2	3	4
<b>1.</b>	<b>Кисәтү чаралары</b>		
1,1	Даими күргәзмәләр	данә	1
1,2	Даими элмә такталар	данә	6
1,3	Кисәткеч аншлаглар	данә	250
1,4	Авыл хужалыгы оешмалары вәкилләре белән киңәшмәләр	данә	60 (даими рәвештә, кирәк булганда)
1,5	Контрольлек итү урыннарын оештыру	данә	15
1,6	Массакуләм ял итү зоналарында аншлаглар кую	данә	8
1,7	Алмашынучан таблолы аншлаглар кую	данә	4
1,8	Матбугатта һәм радиода чыгыш ясау	лекцияләр	60 (Янғын куркынычы янауы чор алдыннан)
1,9	Ял һәм тәмәке тарту урыннарын оештыру	данә	50
<b>2.</b>	<b>Янғыннар таралуны чикләү буенча чаралар</b>		
2,1	Янғынга каршы киртэләр, чокырлар булдыру	чм	
2,2	Янғынга чыдам кырпулар булдыру	чм	
2,3	Яфраклы токымнар полосаларын булдыру	чм	
2,4	Контрольдә тотылучы профилактик яндырулар	га	150
2,5	Минеральләштерелгән полосалар булдыру	чм	40 ел саен
2,6	Урман юллары буенча минеральләштерелгән полосалар булдыру	чм	10 ел саен
2,7	Янғынга каршы чокырларны карап тору	чм	
2,8	Минеральләштерелгән полосаларны карап тору	чм	119 ел саен
<b>3.</b>	<b>Юл төзелеше</b>		
3,1	Янғынга каршы юллар төзелеше	чм	10
3,2	Күперләр төзелеше	данә	3
3,3	Янғынга каршы билгеләнештәге юлларны төзекләндерү	чм	108
3,4	Кордоннарны төзекләндерү	данә	
<b>4.</b>	<b>Элемтә оештыру</b>		
4,1	Радиостанцияләр (кәрәзле элемтә) булдыру	данә	12
<b>5.</b>	<b>Күзәтчелек-сак хезмәте</b>		
5,1	Метеорология пунктларын оештыру	данә	
5,2	Янғын вышкаларын төзү	данә	



№ п/п	Чараларның исеме	Үлчәүләрнең берәмлеге	Таләп ителә
1	2	3	4
5,3	2 ф. йортлар төзү	данә	
5,4	Янгынга каршы вакытлы каравылчылар яллау	кеше	6
<b>6.</b>	<b>Янгыннарغا каршы көрәш чаралары</b>		
6,1	I типлы ЯХС оештыру	данә	3
6,2	II типлы ЯХС оештыру	данә	
6,3	Янгын инвентарьләре пунктларын оештыру	данә	35
6,5	Ясалма сулыклар төзү	данә	2
6,6	Сулыкларга килү урыннарын кору	данә	5
6,7	ИЯД булдыру	күләме / кеше	5/35
<b>7.</b>	<b>Янгыннаргы каршы кораллар сатып алу</b>		
7.1	Кече урман патруле комплексы	данә	4
7.2	Янгын сүндерү автоцистернасы	данә	2
7.3.	5 т кадәр йөк күтәрелешле автомашина (вездеход)	данә	2
7.4	Янгынга каршы капрон жиңсәләр	озынлык метры	1000
7.5.	Мотопомпалар	данә	1
7.6	Бензопычкылар	данә	10
8.	Янгын куркынычы мониторингы	мең га	50,6

2.1.7.1.4 таблица

Урманнарны янгыннардан саклаганда эш урыннарын урнаштыру һәм планлаштыру нормативлары

№ п/п	Күрсәткечләр	Нормативлар (оптималь күрсәткечләр)
<b>1.</b>	<b>Гомуми нормативлар</b>	
1.1	Урман фондын урман янгыннары районнарына бүлү:	
	- жир өстендәге сак районнары	Янгыннарны ачыклау һәм сүндерү жир өсте чаралары белән гамәлгә ашырыла
	- жир өстендәге авиапатруль белән сакланучы районнар	Янгыннарны авиация ярдәмендә ачыклау, - жир өстендәге көчләр һәм чаралар белән сүндерү
1.2	Янгын куркынычлылыгы дәрәжәсе буенча урман фонды кишәрлекләрен бәяләү	
	- югары	Үсеп китү урыннарындагы шартларга карап - 1 - 2 класслар, һава торышына карап - 4- 5 класслар
	- уртача	3 класс (ике очракта да)
	- түбән	Үсеп китү урыннарындагы шартларга карап - 4 - 5 класслар, һава торышына карап - 1- 2 класслар
1.3	Урманнарның фактта яну чоры (янгын куркынычы тудыручы һава торышы чоры)	Һава торышы буенча янгын куркынычының 2 - 5 класска кадәрге көннәре

№ п/п	Күрсәткечләр	Нормативлар (оптималь күрсәткечләр)
1.4	Конкрет урманчылык буенча янғын куркынычы сезонының факттагы озынлыгын билгеләү (урманчылык буенча)	Кар катламы кузгалу һәм барлыкка килү. 10 ел һәм аннан да күбрәк еллар эчендә урманнарның фактта яну чорының максимал һәм уртача чоры озынлыгы. Жирле шкалалар буенча һава торышының янғын куркынычы дәрәжәсе – һава торышының 2 класслы янғын куркынычы башлану һәм бетүнең иң соңгы һәм уртача даталары
1.5	Урманнарның чагыштырмача янучанлыгы	Янғыннарның уртача еллык майданын урман фонды майданына бүлүдән килеп чыккан зурлык
1.6	Урман янғыннарының зурлыгы: - эре - исәпкә алып була торган	25 га артык майдан Теләсә нинди майданда урман фонды территориясә янып китү
1.7	Янғынның интенсивлыгы - түбән - уртача - югары	Ялкынның биеклегә 0,5 м һәм аннан да югары Ялкынның биеклегә - 6 - 1,0 м. 1.0 метрдан артык
<b>2.</b>	<b>Жир өстендәге сак районнарында урманнарны янғынга каршы планлаштыру нормативлары:</b>	
2.1	Ылыслы токымнарның янғын куркынычы булган эре массивларын планлаштыру токымнарға	Ылыслы токымнарның янғын куркынычы булган эре массивларын планлаштыру 2 гектардан алып 12 мең гектарга кадәр майданда өске һәм аскы янғыннар таралуга каршы торырлык (янғын куркынычы дәрәжәсенә һәм урман хужалыгы интенсивлыгына бәйле рәвештә) янғынга каршы табигый яисә ясалма барьерлар яисә аермалар белән, шулай ук гамәлдәге янғыннарны локальләштергәндә таяныч линияләре белән эре йомык блокларға бүлү. Аларда гомуми юллар челтәренә керерлек юллар салалар.
2.2	Урман массивлары территориясендә янғынга каршы табигый барьерлар сайлау	Су баса торган киң тугайлары булган күлләр һәм елгалар, яфраклылар өстенлек иткән урман кишәрлекләре (составы буенча кимендә 7 берәмлек), урманнар һәм янучан материаллар капламаган кишәрлекләр
2.3	Янғынга каршы ясалма барьерлар һәм аермалар сайлап алу	Тимер юл һәм автомобиль юллары трассалары, электртапшыру линияләре, торбаүткәргечләр һ.б., аларның һәр тарафы буйлап мөмкин булган кадәр 50-60 м. киңлектәге яфраклы агач полосалары утыртыла. Каршылыкның гомуми киңлегә - 120 -150 м. Яфраклы полосаларның тышкы, урманга караган якларында 1,4 м. киңлектәге минполосалар утыртыла, ә яфраклы полосалар янғын куркынычы буенча 1 һәм 2 класска караган кишәрлекләргә тоташса - бер-берсеннән 5 -10 м. ераклыктагы ике минполоса утыртыла. Яфраклылар полосалары булдыру мөмкин булмаган ылыслы урман үсентеләре территориясә (урман бүлемтегә сәбәпле) чокырның һәр ягынан киңлегә 120-150 м булган полосаларда янучан материаллардан (агач материалы

№ п/п	Күрсәткечләр	Нормативлар (оптималь күрсәткечләр)
		чүбәннән, ылыслы шытымнардан, янгын куркынычы булган урманчыклардан, ылыслыларның 1,5-2,0 метрга кадәрле аскы ботакларыннан һәм башкалардан) даими рәвештә чистартылып торыла. Ылыслы агачлардан мондый полосаларны янәшә торган урманнан чиклиләр һәм буйлы итеп һәр 20-30 м саен 1,4 м киңлектәге минполосалар белән бүлгәлиләр. Мондый төп каплавычларның гомуми киңлегенә (чокырлар яисә юлларның киңлегенә белән берлектә) - 260 - 320 м.
2.4	Янгынга каршы өстәмә киртәләр һәм чокырлар булдыру	2.2 һәм 2.3 пунктларда күрсәтелгән барьерлар йомык божра булдыру өчен житәрлек булмаган очракта, блок тирәли юллары һәм ике яклап яфраклы полосалары булган ясалма аермалар казылар
2.5	Уртача интенсивтагы урман хужалыгы алып барыла торган зоналарда урнашкан, янып китүчәнлегенә югары булган ылыслыларның кыйммәтле токымнары массивларында планлаштыру	2-12 мең га (2.1 п.) кадәр майданлы эре блоklar һәм массивлар барьерлар (чокырлар, уттан каршылыклар) 2.2-2.4 пунктларда каралган тәртиптә 400дән 1600 га кадәр майданлы уртача йомык блоklarга бүлеләр. 2.2 - 2.4. Шулай ук вакытта киң кулланылыштагы (тимер юл, шоссе) юлларның һәр ягы буенча яфраклы полосаларны (хужалары көчә белән) 30 - 50 м киңлектә, ә башка чокырлар, шулай икәпән кварталлардагы урман юллары буйлап һәр ягынан 10 -15 метр киңлектә булдыралар. Ылыслы яшь агачлыктар булган чокырларга тоташучы аеруча кыйммәтле массивларда (яфраклы полосаларны булдыру мөмкинлегенә булмаганда) һәр яктан 100 м киңлектәге полосаларны янучан материаллардан чистарталар һәм, әлегә таблицаның 2.3 п. күрсәтелгәнчә, һәр 20-30 м саен буйлы минеральләштерелгән полосалар ясыйлар. Мондый эчкә (өстәмә) яфраклы токым саклагычларының киңлегенә 60 - 100 м булырга тиеш, ылыслы токымнарныкы - 200 м, урман юллары буенча (чокырларның һәм урман юлларының киңлегенә исәпкә алмыйча) - 20 - 30 м.
2.6	Яшел зоналарда һәм I класслы ылыслы культураларның һәм яшь урман үсентеләренә эре кишәрлекләрен планлаштыру	Аларны 25га майданлы блоklarга минполосалар яисә юллар ярдәмендә бүлеләр, аларда яфраклы яшь агачлардан һәм куаклардан ике яклап 10 м киңлектәге полосалар булдыралар. Гади юл белән бүлүнә киңлегенә аның үзгә буенча – 30 м. Яфраклы полосаларны булдыру мөмкин булмаганда, 100 м киңлектәге полосалардагы ылыслылар чокырына якин урыннарда һәр яклап янучан материалны юк итәргә, шулай ук 20-30 м саен аркылы минполосалар салырга кирәк (2.3 п. кар.)
2.7	Поселоклар янәшәсендәге ылыслы урманнарны планлаштыру	Урман массивы тирәли киңлегенә 150 м ким булмаган янгынга чыдам яфраклы кырпулар булдырыла. Мондый кырпуларның һәр ягынан 2,5 м ким булмаган киңлектәге минполосалар салалар. Әгәр дә яфраклы кырпуларны ясау мөмкин булмаса, ылыслы урман полосаларында ул чакта 250-300 м киңлектә янучан материалларны тулысынча юк итәләр һәм алар буйлап һәр 50 м саен буйлы минполосалар салалар (2.3 п. кара).

№ п/п	Күрсәткечләр	Нормативлар (оптималь күрсәткечләр)	
2.8.	Яклаучы миниполосаларны бульдозерлар, тракторлар, туфрак эшкәртүче һәм башка кораллар ярдәмендә туфрак өстендәге каплам төрөнә һәм куәтенә бәйлә рәвештә салганда:		
	<p>- лишайниклардан һәм яшел мүкләрдән</p> <p>- жиләкләрдән һәм арчаннан</p> <p>- куәтле үлән капламы булганда чүпле урыннарда минималь кингеге</p> <p>- блоклар һәм ылыслы массивлар эчендә (2.1, 2.5 - 2.7 п.ө.)</p>	<p>1,0 дән 1,5 м кадәр</p> <p>1,5 тән 2,5 м кадәр</p> <p>2,5 тән 4,0 м кадәр</p> <p>1.4 м (ПКЛ-70 сукасы бер уза)</p> <p>Корылмалар, урман культуралары, табигый шытып чыккан урманнар биләгән майданнар тирәсендә, ылыслы, яфраклы урман үсентеләрендә уза торган агач ташу юллары буйларында, миниполосалар дэвамы буларак, булдырылган янгынга каршы барьерларда һәм ылыслы урман үсентеләрендә, шулай ук кирәк булган башка урыннарда</p>	<p>Полосаның кингеге түбән өлештәге янгынның мөмкин булган биеклегеннән ике тапкырга кинрәк булырга тиешлектән чыгып, янгынны тыеп тору сыйфатында хезмәт итәргә мөмкин.</p>
	<p>- янгын куркынычы булган сезонга калдырылган коры туфракларда урнашкан ылыслы тигез урманнардагы коры туфраклы диләнкеләрдә</p>	<p>Урман эзерләүчеләр урман бүлемтекләрен миниполосалар белән әйләндереп ала. Моннан тыш, 25 гектардан артык майданлы диләнкеләр аркылы миниполосалар белән 25 гектардан артмаган кишәрлекләргә бүлгәләнергә тиеш. кишәрлекләргә бүленәләр. Агач материалын складлаштыру урыннары шулай ук аерым, йомык миниполосалар белән әйләндереп алына, ә ылыслы урманнарны кисү урыннарында – бер-береннән 5-10 м ераклыкта булган ике шундый полоса белән әйләндереп алына</p>	
	<p>- тимер юлларда, шосселарда һәм агач ташу юлларында (үз карамакларындагы оешмалар көчләре белән)</p>	<p>Алар буйларындагы полосаларны (агач ташу өчен – һәр ягыннан 10 м) янгын сезоны эчендә ауган агачлардан, агач чүпләреннән һәм башка тиз кабынып китүчән материаллардан чистартып торыла. Миниполосаларны бүлү полосаларының тышкы ягына салалар, коры туфрактагы ылыслы урман үсентеләрендә – бер-береннән 5 м ераклыктагы ике миниполоса. Бу Шундый ук шартларда миниполосалар белән юл буйларында яткан шпаллар өемнәрен һәм кар саклау щитларын, агач күперләрен, стационар платформаларны, торақ йортларны һәм юлларны карап йөрүчеләр будкаларын әйләндереп алалар, учак ягу рөхсәт ителгән урыннар, урманда ял итү һәм тәмәке тарту урыннары, урманнарда эшләр башкарганда ЯММ саклау урыннары тирәли, янгын куркынычы урман промыселлары майданчыклары тирәли (күмер ягу, сагыз, дегет эшкәртү һәм башкалар), арадаш һәм төп чәер складлары тирәли, авыл хужалыгы жирләре чикләре буйлап әйләндереп алалар</p>	
2.9	Янгын куркынычы сезоннда янгынга каршы аермалар кору:		

№ п/п	Күрсәткечләр	Нормативлар (оптималь күрсәткечләр)	
	- урмандагы үзагач саклыкханәләре тирәли	Складларны ачык урыннарда түбәндәге аралыкта урнаштыралар: яфраклы урман диварларыннан складлаштыру урыннары майданы 8 га - 20 м кадәр, 8 га һәм аннан да күбрәк - 30 м, ылыслы һәм катнаш урман диварларыннан складлаштыру урыннары майданы 8 га - 40 м, 8 га аннан да күбрәк - 60 м. Складлаштыру урыннары һәм күрсәтелгән янгынга каршы аермалар янучан материаллардан чистартыла	
	- торф табучы предприятиеләр тирәли	Чокырның эчке кырые буйлап йомык суүткәргеч канал белән 75 - 100 м киңлектәге чокырлар белән әйләнә-тирә урман массивларыннан аерып алалар. Чокыр полосасында ылыслы урман һәм шулай ук 8 метрга кадәр биеклекле яфраклы агачлар киселә һәм янучан материал юк ителә.	
2.10	Янгынга каршы сулыклар кору: урман янгыннары чыгу мөмкин булган урыннан ерак урнашкан су чыганакларын урнаштыру:		
	Янгын куркынычы классы утыртмаларның	Ераклыгы, чм	Утыртмаларның майданы, бер сулыктан тәэмин ителүче, га
	1	2 - 4	500
	2	2 - 8	2000 - 5000
	3 - 5	8 - 12	5000 - 10 000
	- янгын сүндерү өчен табигый су чыганакларын эзрләү	Аларга килү юлларын төзекләндерү, янгын автоцистерналары һәм мотопомпалар белән су алу өчен махсус майданчыклар жиһазландыру, ә кирәк очракларда сулыкларны тирәнәйтү һәм буалау	
	- ясалма янгын сүндерү сулыклары төзү	"Росгипролес" институтының типлаштырылган проектлары буенча, янгын куркынычы югары булган урман массивларында аларда табигый су чыганаклары булмаганда, яхшыртылган автомобиль юллары янында, алардан сулыкларга кадәр килү юллары салынган булырга тиеш	
	- янгынга каршы сулыкта нәтижәле су запасы	Кимендә 100 м <sup>3</sup> елның иң эссе чорында	
2.11	Урман юлларын кору:		
	- юллар челтәренең гомуми тыгызлыгы (куелыгы)	Кимендә 6 км - 1000 га гомуми майданга, шул исәптән янгын куркынычы түбән булган һәм янгын тиз таралмый торган урман үсентеләре өстенлек иткән кварталларда юллар челтәре куелыгы 6 км/мең га рәхсәт ителә, янгын куркынычы югары булган урман үсентеләре өстенлек иткән кварталларда ул бу күрсәткечтән артык булырга тиеш	

№ п/п	Күрсәткечләр	Нормативлар (оптималь күрсәткечләр)
	- урман хужалыгы юллары	Урман янгыннары белән көрәш өчен түгел, урман хужалыгы ихтыяжлары өчен кирәкле юллары булган кишәрлекләрдә урман хужалыгы интенсив алып барыла торган үзләштерелгән урманнарда корыла. 5 категория гомуми файдаланудагы юлларга тиңләштерелә һәм 3 типка бүленә. 1 тип урман хужалыгы юллары: бер полосалы, полосаларның гомуми киңлеге - 8 м, юл кырые киңлеге – 1,75 м. Исәпләп чыгарылган хәрәкәт тизлеге - 60 км/сәг, сикәлтәле урыннарда 40 км/сәг кадәр кими
	- янгынга каршы юллар	3 типлы урман хужалыгы билгеләнешендәге юлларга карыйлар, аларның жир капламы киңлеге - 4,5 м, юл буйларыныкы - 0,5 әр м. Аларны бар булган урман юл челтәрләренә өстәмә булдыралар, янгың куркынычы янаган урыннарда һәм сулыкларга автотранспорт үтеп керүне хәл итү өчен. Аларга шулай ук табигый грунт юллары, квартал урман юллары һәм төрле трассалар кертелә
2.12	Көчләрне һәм чараларны янгың сүндерү урынына илтәп житкерү вакыты	Янгың күренгәннән соң 3 сәгатътән дә артмаска тиеш. Янгың куркынычы югары булган кишәрлекләр өчен А - 0,5 – 1,0 сәгатътән дә артмаска тиеш
2.13	Янгың урынына бару юлына китә торган вакытны исәпләп чыгарганда юлларның, сукмакларның яисә жәяүлеләр узып йөрерлек урыннарның сикәлтәлеген һәм жир өсте рельефын исәпкә алу өчен аларны озынайту коэффициентлары	
	- 1 тип урман хужалыгы юллары өчен - 3 тип (янгынга каршы) урман хужалыгы юллары өчен	Тигез урыннарда - 1.1; калкулыклы урыннарда - 1.25 Тигез урыннарда - 1.15; калкулыклы урыннарда - 1.65
2.14	Янгың сүндерүче хәрәкәте тизлеге	Гадәттә 1 - 3 км/сәг (автомобиль юлыннан коралларын күтәрәп янгың урынына килгәндә)
2.15	Жир өстендә патруль уздыру маршрутларын планлаштыру:	
2.15.1	Урнаштыру урыннары	Агач-куаклар аз булган урыннарда (15% һәм аннан да түбән) һәм территория буйлап вак урман кишәрлекләре урнашканда. Кыр саклау урман үсентеләрен, чокырлар һәм балкалар буйлап үсентеләренә саклаганда яшел зоналар урманнарында, урман паркларында һәм башкаларда. Стационар күзәтү пунктларынан күзәтүгә һәм авиапатрульгә өстәмә рәвештә – агач материалы эзерләү урыннарында, төрле объектлар төзү урыннарында һәм трассаларда, ял зоналарында, елгалар һәм күлләр ярлары буйлап, янгың куркынычы югары булган урыннарда
2.15.2	Патруль уздыру маршруты озынлыгы	Транспорт төренә, юллар торышына һәм саклана торган кишәрлекне карап чыгу санына бәйле рәвештә
2.15.3	Янгың куркынычы булган кишәрлекләрдә урман янгынына патруль уздыру хәрәкәте тизлеге	

№ п/п	Күрсәткечләр	Нормативлар (оптималь күрсәткечләр)
	- мотоцикллар, машиналар һәм башка транспорт чаралары	Гомуми файдаланудагы шоссей юллары буйлап - 30 км/сәг артык, урман юллары буйлап -15-20 км/сәг. Урмансыз киңлекләрдә юл хәрәкәте иминлеге кагыйдәләре нигезендә арттырылырга да мөмкин
	- моторлы көймәләрдә һәм катерларда	Су юллары буйлап - 15 - 20 чм/сәг чикләрендә
2.16	Жирлектә урманнарда янғын чыгуны күзәтү пунктларын урнаштыру нормативлары:	
2.16.1	Өйләнә-тирә жирләр өстеннән вышка биеклегенә карап (күз күрүчәнлеге бик яхшы булган шартларда) күзәтүнең максималь радиусы: - вышкаларның биеклегенә, м - күзәтү радиусы, чм	10 15 20 25 30 35 40 12 15 17 19 21 23 24
2.16.2	Вышкаларны оптималь урнаштыру	Калкулыклы урыннарда - бер-берсеннән 10 -12 чм ерак түгел, ә тигез урыннарда - 5- 7 чм. Янғыннар чыгу мөмкинлеге булган райондагы 2-3 пунктлардан янғын урынын киртекләү һәм почмак үлчи торган жайланма (бруссоль һ.б.ш.) һәм бинокль ярдәмендә төгәл ачыклаудан чыгып. ПТУ - 59 телевизион жайланмасында күзәтү радиусы 8 чм кадәр (күзәтүченә биеклеккә күтәрмәгән хәлдә). Видеоконтроль жайланмасын һәм идарә итү пультын теләсә нинди ябык бинада мачтадан 1 чм кадәр ераклыкта урнаштыралар, ә кабельнең озынлыгы 1дән 3 чм кадәр озынлыкта булганда линияле көчәйткечне тоташтырырга кирәк
2.16.3	Вышкаларны мөмкин булганча урнаштыру (чаралар житмәгәндә)	35 м биеклектәге типлаштырылган металл вышка начар һава шартларында - 10-12 чм, ә яхшы һава шартларында 20 чм кадәр ераклыкта житәрлек күләмдә күрүчәнлек тәмин итә. Шуңа күрә аларны икеләтелгән минималь күрүчәнлек ераклыгында (20-24 чм) урнаштыралар. ПТУ-59 телевизион жайланмасында күзәтү радиусы 10-15 чм кадәр
2.16.4	Күзәтү вышкаларының хезмәт итү вакыты: - агач - 10 ел - металл - 30 ел	Вышкаларның бәясе бертөрле диярлек
2.17	Янғын сүндерү - химия станцияләрен планлаштыру һәм урнаштыру нормативлары:	
2.17.1	ЯХС оештыруның максатчанлык күрсәткечләре (урманнарның янғынга каршы корылышы планнары нигезендә)	Беренче чиратта, беренче өч класслы янғын куркынычлы кыйммәтле урманнары булган һәм юллар челтәре булган һәм урман фондының һәр 1000 гектарына кимендә 6 чм гомуми озынлыктагы су транспорты юллары булган урманчылыкта
2.17.2	Урман территориясендәге һәр ЯХС тирәли беркетелүче радиус: - яхшы торышлы юл челтәрләре булганда	40 чм артык түгел 30 чм артык түгел

№ п/п	Күрсәткечләр	Нормативлар (оптималь күрсәткечләр)
	<ul style="list-style-type: none"> <li>- канәгатьләнדרерлек булганда</li> <li>- сыйфатсыз булганда</li> </ul>	20 чм артык түгел
2.17.3	ЯХС бинасын урнаштыру урынын сайлау	Аеруча янғын куркынычы янаган һәм янучан урман кишәрлекләренә мөмкин кадәр якынарак, беркетелүче территория үзәгендә, урман хужалыгы (урманчылык) конторасы, цехлар, үзгачның түбән саклыкханәләрендә һәм эшчеләре күп булган башка бүлекчәләре янәшәсендә, төп транспорт юллары, сулыклар янәшәсендә. Берничә варианттан оптималь, әлегә шартларда иң мөһим булган таләпләргә туры килә торганны сайлап алалар. Техника һәм ЯХС янғын сүндерү бригадалары гадәттә бер пунктта туплана, әмма ЯХС бүлекчәсе кирәк булганда ике һәм аннан да күбрәк пунктларда (еракта урнашкан зур булмаган, аерым ЯХС урнаштыру максатчан булмаган янғын куркынычы янаган урманчылыктарда яки табигый ызаннарда) урнашырга мөмкиннәр
<b>3.</b>	<b>Урманнарны янғыннардан авиакүзәткәндә эшләрне планлаштыру нормативлары</b>	
3.1	Маршрутларның линияләрен жирлектә урнаштыру: - авиакүзәткәндә	Бер-берсенә параллель рәвештә һәм хезмәт күрсәтелүче урынның озын тарафына Бер-берсенән 60 чм артык булмаган, ә маршруттан хезмәт күрсәтелүче урынның чигенә кадәр 30 чм артык булмаган озынлыкта
3.2	<p>Очыш биеклеге:</p> <ul style="list-style-type: none"> <li>- урманнарны янғыннардан авиакүзәткәндә</li> </ul>	<p>Оптималь - 600 м. Һәр аерым очракта куелган мәсьәләгә, жирле очу шартларының холкыннан, герметик кабинасы булган аппаратның (АН - 24 самолетында - 7000 м кадәр) техник сыйфатламыннан чыгып билгеләнә</p>
3.3	<p>Янғын урынын авиакүзәтү юлы белән ачыклауның төгәллеген бәяләү:</p> <ul style="list-style-type: none"> <li>- бик яхшы</li> <li>- яхшы</li> <li>- канәгатьләнדרерлек</li> <li>- канәгатьләнדרми</li> </ul>	<p>Хаталарсыз</p> <p>0,5 чм кадәр хаталы</p> <p>0,5тән 1,0 чм кадәр хаталы</p> <p>1 чм күбрәк хаталы</p>
3.4	Янғын майданын биеклектән торып билгеләү төгәллегенә	Кимендә 30%лык хата рөхсәт ителә
3.5	Янғын сүндерүче парашютчыларны төшерү урыннарына һәм шартларына карата таләпләр:	



№ п/п	Күрсәткечләр	Нормативлар (оптималь күрсәткечләр)	
	<p>- очыш биеклегә</p> <p>- жир өстендәге жил тизлегә</p> <p>- жиргә төшү буенча ачык урыннарның зурлыгы</p> <p>- сикерүне тыю</p>	<p>Кимендә 800 м (парашют тибына карап)</p> <p>Кимендә 8 м/с</p> <p>Кимендә 75x75 (урмандагы агачсыз урыннар, кипкән сазлыклар, кырлар һ.б.ш.), ә алар булмаган очракта - куаклыклар һәм 20 м кадәрге биеклектәге агачлыклар</p> <p>Киселгән урыннарда, көекләрдә, кипкән утыртмаларга, жил белән аударылган агачларга, һәм шулай ук югары вольтлы линияләр янәшәсендә</p>	
3.6	Авиация сагына тиешле булган урман территорияләрендәге урман хужалыклары белән гамәлгә ашырылуы эш урыннарын һәм кишәрлекләрен планлаштыру нормативлары		
3.6.1.	<p>Авиатапшыруларны кабул итү пункттын оештыру:</p> <p>- урнаштыру урыны</p> <p>- аларны патруль самолетлары (вертолетлары) өчен тану тамгалары белән жиһазлау</p>	<p>Урманчылык контораларына, ЯХС киш. урманчылыклары, авыл жирлегә хакимиятләре, колхозлар, совхозлар, урман сагындагы яшәу урыннарында, торак пунктларда телефон һәм радиоэлементә белән.</p> <p>Кизү оештырылган һәр йортның кыеклары буйлап ак майлы краска яисә известь белән пунктның номерларын гарәп саннары белән язалар. Саннары шулай ук яңа каекланган юка такта кисәкләре белән дә язарга мөмкин. Саннарның зурлыгы: биеклегә буенча - 2,5 - 3,0 м, киңлегә буенча - 0,75 м.</p>	
3.6.2.	<p>Патруль самолетларына һәм вертолетларына ориентирлашу өчен яхшырак шартлар булдыру максатларында өстәмә ясалма ориентирлар урнаштыру:</p> <p>- ориентирларның типлары һәм аларны урнаштыру урыннары</p> <p>- аларны тану билгесе белән жиһазлау</p>	<p>Урман территориясендә булган корылмалар (кордоннар, ау йортлары, бараклар һ.б.ш.) Алар булмаган очракта ачык кишәрлекләрдә (кимендә 100x100) жирдә чистартылган колгалардан (чистартылмаган каен яркаларыннан) шалашлар, ике эре түгәрәкле түбәләр коралар яисә ак флаг белән 7 м биеклектәге казыклар урнаштыралар.</p> <p>Корылмаларның түбәсендәге ике эре түгәрәктә яисә шалашларга барлык озынлыгы буенча кварталның (табигый ызанның яисә патруль картасындагы шартлы шакмакның) номеры теркәлә. Тамганың биеклегә - кимендә 3 м, киңлегә - кимендә 0,75 м</p>	
3.6.3.	<p>Вертолетлар эшли торган районнарда утырту мәйданнарын сайлау һәм кору:</p> <p>- билгеләнеше</p> <p>- урнаштыру урыны</p>	<p>Ягулык салу пунктлары, янғын сүндерү буенча көчләргә һәм чараларны алу һәм утырту, хәбәрләргә кабул итү һ.б.ш.</p> <p>Эш янғын чыга торган яисә янғын куркынычы зур булган урман массивларында</p>	
	- минималь зурлыклы	Вертолетларның типлары	Тигез урыннар, м

№ п/п	Күрсәткечләр	Нормативлар (оптималь күрсәткечләр)	
	мәйданнар, вертолетларны очыру һәм утырту өчен (килүләрне исәпкә алуның эшче мәйданы)	МИ - 6 МИ - 8 МИ - 4 МИ - 2 МИ - 1А	50x50 30x30 30x30 16x16 16x16
	- очып китү һәм утыру юнәлешләрендә каршылыклар урнаштыру (һава юлы белән килүләр урыны) - 0,5 м һәм 1 м биегрәк булган каршылыклар урнаштыру (МИ-2, МИ-1А, Ка-26 өчен) (МИ-6, МИ - 8, МҺӘМ - 4 өчен)	Барча каршылыклар да мәйдан чигеннән үзенең икеләтелгән биеклеге ераклыгында булырга тиеш  мәйданчык чигеннән 10 м якин булмаган ераклыкта	

2.17.1.5 таблица

**Урман хужалыгы алып баручы урман фондын биләүчеләрне урман янгынарнын сүндерү жайланмалары һәм чаралары белән тәмин итү нормалары**

№ п/п	Янғын сүндерү чараларының исемнәре	Үлч. берәм л.	Урма нчыл ык	Бер кишәрлек урманчылыгында үзагач эзерләүне гамәлгә ашыручы структур бүлекчәнең урман янғын сүндерү пункты (ПСПИ)	Искәрмә
1	2	3	4	5	6
1	Урман янғын сүндерү модульле жайланма (алынма цистерналар, шул исәптән хосусый житештерүдәге) яки 1500 л су сыешлы резин сыешлыклар	данә	1	1	Махсус урман янғын сүндерү автоцистерналары булган очракта алынма цистерналарны булдыру мәжбүри түгел
2	Урман-патруль янғын сүндерү машиналары	данә	1	1	Комплектта
3	Минутына 600-800 литрга кадәр житештерүчәнлекле янғын сүндерү мотопомпалары	данә	1	1	
4	Су куа торган жиңсәләр (D=26,51, 66 мм)	п.м	300	300	
5	Торфлы урман янғын сүндерү көпшәләре	к-т	1		Торф ятмалары булган урман кишәрлекләре өчен генә

№ п/п	Янгын сүндерү чараларының исемнәре	Үлч. берәм л.	Урманчылык	Бер кишәрлек урманчылыгында үзагач әзерләүне гамәлгә ашыручы структур бүлекчәнен урман янгын сүндерү пункты (ПСПИ)	Искәрмә
1	2	3	4	5	6
6	100 а.к. артык тракторлардагы бульдозерлар	данә	1		
7	Сабанлы яки бүтән туфрақ эшкәртә торган кораллы тракторлар	данә	1		
8	Үтеп керү дәрәжәсе югары булган бортлы автомобильләр һәм вездеходлар	данә	1		Кешеләрне ташу өчен
9	кимендә 2 т йөк күтәрелешле елга катерлары	данә	1		Су юллары булган районнар өчен генә
10	Ут кабызу аппаратлары	данә	5	4	
11	Юешләткечләр, күбек ясагычлар	кг		20	
12	Ранецлы ут сүндергечләр	данә	10	2	
13	Һава кудыргычлар	данә	1	1	
14	Кул инструментлары: көрәкләр балталар китмәннәр тырмалар аркылы пычкылар	данә данә данә данә данә	30 10 10 10 3	50 5 5 5 5	
15	Эчәр сулар өчен билгеләнгән 20 литрлы чиләкләр һәм бүтән канистрлар	данә	5	2	
16	Эчәр сулар өчен билгеләнгән 20 литрлы бидоннар яисә канистрлар	данә	2	2	
17	Бензопычкылар	данә	2	1	
18	Электромегатоннар	данә	1		
19	Күтәрәп йөртелә, алып йөртелә торган УКВ-яки КВ-диапазонлы радио станцияләре	данә	2	2	янгын сүндерү хезмәте һәм урманчылык белән оештырылган радиоэлементә булганда

№ п/п	Янгын сүндерү чараларының исемнәре	Үлч. берәм л.	Урманчылык	Бер кишәрлек урманчылыгында үзагач әзерләүне гамәлгә ашыручы структур бүлекчәнен урман янгын сүндерү пункты (ПСПИ)	Искәрмә
1	2	3	4	5	6
20	Кизү тора торган махсус киём (кирза итеклар, чалбар, куртка, бияләйләр)	к-т			янгын сүндерү буенча даими команда әгъзаларының саны буенча
21	Беренче ярдәм аптечкасы	к-т	2	1	
22	Индивидуаль яра бәйләү пакетлары	к-т			янгын сүндерүдә катнашучыларның саны буенча
23	Саклагыч күзлеклар	данә			янгын сүндерү буенча даими команда әгъзаларының саны буенча
24	Респираторлар	данә			янгын сүндерү буенча даими команда әгъзаларының саны буенча
25	Су өчен кружкалар	данә			янгын сүндерүдә катнашучыларның саны буенча

### 2.17.2. Урманнарны зарарлы организмнардан саклауга карата таләпләр

Урманнарны зарарлы организмнардан яклау Россия Федерациясе Урман кодексының 54-56 статьялары һәм “Үсемлеклар карантини турында” 15.07.2000 ел, №99-ФЗ Федераль закон, 29.06.2007 ел, №414 Россия Федерациясе Хөкүмәте карары белән расланган Урманнарда санитар иминлек кагыйдәләре (алга таба – Урманнарда санитар иминлек кагыйдәләре) нигезендә гамәлгә ашырыла.

Урманнарны яклау зарарлы организмнарны (үсемлекларне, хайваннарны, билгеле бер шартларда урманнарда һәм урман ресурсларына зарар китерерлек авыру кузгатучы организмнарны) ачыклауга һәм алар таралуны булдырмауга юнәлдерелә, карантин объектларга кертелгән зарарлы организмнар чыганаклары барлыкка килгән очракта, аларны локальләштерүгә һәм бетерүгә.

Урманнарда санитар иминлек кагыйдәләре урманнарны зарарлы организмнардан, шулай ук зарарлы йогынтыдан яклауның бердәм тәртибен һәм шартларын, шулай ук урманнарда санитар иминлек тәмин итүгә юнәлдерелгән урманнарда санитар иминлек кагыйдәләрен билгели.

Урманнарда санитар иминлек кагыйдэләре һәр урман районы өчен Россия Федерациясе Табигать ресурслары министрлыгы тарафыннан билгеләнә.

Урманнарда санитар иминлекне тәмин итү максатларында түбәндәгеләр гамәлгә ашырыла:

а) урманнарны яклау ягыннан районлаштыру (урман патологиясе яный торган зәгыйфь, уртача һәм көчле зоналарны билгеләү);

б) урман патологиясе ягыннан тикшерү һәм урман патологиясе ягыннан мониторинглау;

в) зарарлы организмнар чыганаclarын локальләштерү һәм бетерү буенча авиация һәм жир өсте эшләре;

г) санитар-савыктыру чаралары (корыган һәм зарарланган урман үсентеләрен кисү, урманнарны чүптән, пычранудан һәм башка тискәре йогынтыдан яклау);

д) урманнардан файдалануга карата санитар таләпләр урнаштыру.

Арендага бирелгән урман кишәрлекләрендә санитар-савыктыру чаралары шушы кишәрлекләрнең арендаторлары тарафыннан урманнарны үзләштерү проекты нигезендә гамәлгә ашырыла.

Урманнарда санитар иминлек кагыйдэләре белән билгеләнгән таләпләр урманнарны үзләштерүне планлаштырганда исәпкә алына.

Урманнарда санитар иминлекне тәмин итү чараларын гамәлгә ашырганда алынган документлаштырылган мәгълүмат дәүләт урман реестрына кертү өчен билгеләнгән тәртиптә тапшырыла.

Урман патологиясе ягыннан тикшерү һәм урман патологиясе ягыннан мониторинг, зарарлы организмнар чыганаclarын локальләштерү һәм бетерү, санитар-савыктыру чараларын билгеләү һәм уздыру эшләре Федераль урман хужалыгы агентлыгы тарафыннан расланган методик документлар нигезендә гамәлгә ашырыла.

2.17.2.1 таблица

Урманнарны яклау чараларының еллык күләме

№ п/п	Чараларның исеме	Үлчәүләрн ең берәмлеге	Проектланган	Искәрмә
1	2	3	4	5
1.	Урман патологиясе ягыннан тикшерү	га	2000	
2.	Туфрак казулар	чокырмлар	100	
3.	Яңа гына киселгән агачларны (ау агачларын) сайлап алу	м3	Килеп чыгуга карап	
4.	Питомникларга профилактик сиптерүләр (серкәләндерүләр)	га	10 (Барча чүчүлек майданы)	
5.	Орлыкларны агулау	кг	80 (барлык чөчү орлыклары)	
6.	Жир өстендәге юк итү чаралары	га	510	Зарарлану чыганак

				лары килеп чыгууга карап
7.	Биологик көрөш чаралары			
7.1	Оялар эзерлөү	данэ/га	200/100	
7.2	Ояларны рэтлөү	данэ	200	
7.3	Кошлар өчөн эчү урыннары урнаштыру	данэ	200	
7.4	Кырмыска ояларын киртэлөү	данэ	140	
7.5	Кырмыска ояларын күчөрү (бүлөп чыгару)	оялар	140	
7.6	Күкэй салу урыннарын нефтьлау	га	500	
7.7	Антрактант аулар куллану	га	400	
8.	Оештыру-хужалык чаралары			
8.1	Корткычлар һәм авырулар чыганаклары барлыкка килүне күзөтү һәм ачыклау	мең га	48,4	Урманчылыкны ң барча мәйданы н даими күзөтү
8.2	Сак почмакларын оештыру	данэ	6	
8.3	Лаборатория жайланмалары, урман яклау буенча күргөзмө эсбаптар, эдәбият сатып алу	сум	15000	
8.4	Урманнарны яклауны пропагандалау	сум	15000	
9.	Урманнарны чүплөрдөн чистарту	га	10 елга - 2650	Уртача елына 265 га

Санитар-савыктыру чараларының нормативлары һәм параметрлары 2.17.2.2 нче таблицادا китерелә.

2.17.2.2 таблица

Санитар-савыктыру чараларының нормативлары һәм параметрлары

№ № п/п	Күрсәткечләр	Бер. үлч.	Корыган һәм зарарланган урман утыртмаларын кисү			Урманнарны чүптән арындыру	Жәмгыс е
			барлыгы	шул исәптән			
				тоташ	сайланма		
1	2	3	4	5	6	7	8
Максатчан билгеләнеше: Саклык урманнары Токымы - Нарат							
1.	Ачыкланган фонд, урманчылык таләпләре буенча	га мең, м3	78 5,60		78 5,60		78 5,60
2.	Кисеп ташлау яки чистарту вакыты	ел	3		3		3
3.	Ел саен мөмкин булган үзагач алу күләме:						
	мәйданы	га	26		26		26

№ № п/п	Күрсәткечләр	Бер. үлч.	Корыган һәм зарарланган урман утыртмаларын кисү			Урман- нарны чүптән арындыру	Жәмгыс е
			барлыг ы	шул исәптән			
				тоташ	сайланма		
1	2	3	4	5	6	7	8
	сайлана торган запас:	Мең, м3					
	тамыр	Мең, м3	1.87		1.87		1.87
	ликвидлы	Мең, м3	1.50		1.50		1.50
	эшлекле	Мең, м3	0.90		0.90		0.90
<b>Ылыслылар жәмгысе</b>							
1.	Ачыкланган фонд, урманчылык таләпләре буенча	га мең, м3	78 5,60		78 5,60		78 5,60
2.	Кисеп ташлау яки чистарту вакыты	ел	3		3		3
3.	Ел саен мөмкин булган үзагач алу күләме:						
	мәйданы	га	26		26		26
	сайлана торган запас:	Мең, м3					
	тамыр	Мең, м3	1.87		1.87		1.87
	ликвидлы	Мең, м3	1.50		1.50		1.50
	эшлекле	Мең, м3	0.90		0.90		0.90
<b>Тоқымы - биек кәүсәле имән</b>							
1.	Ачыкланган фонд, урманчылык таләпләре буенча	га мең, м3	63 2,80		63 2,80		63 2,80
2.	Кисеп ташлау яки чистарту вакыты	ел	3		3		3
3.	Ел саен мөмкин булган үзагач алу күләме:						
	мәйданы	га	21		21		21
	сайлана торган запас:	Мең, га					
	тамыр	Мең, м3	0,93		0,93		0,93
	ликвидлы	Мең, м3	0,56		0,56		0,56
	эшлекле	м3	0,28		0,28		0,28

№ № п/п	Күрсәткечләр	Бер. үлч.	Корыган һәм зарарланган урман утыртмаларын кисү			Урман- нарны чүптән арындыру	Жәмгыс е
			барлыг ы	шул исәптән			
				тоташ	сайланма		
1	2	3	4	5	6	7	8
Тоқымы - Түбән кәүсәле имән							
1.	Ачыкланган фонд, урманчылык таләпләре буенча	га мең, м3	21 0,78		21 0,78		21 0,78
2.	Кисеп ташлау яки чистарту вакыты	ел	3		3		3
3.	Ел саен мөмкин булган үзагач алу күләме:						
	мәйданы	га	7		7		7
	сайлана торган запас:	Мең, м3					
	тамыр	Мең, м3	0,26		0,26		0,26
	ликвидлы	Мең, м3	0,16		0,16		0,16
	эшлекле	Мең, м3	0,08		0,08		0,08
Каты яфраклылар жәмгысе							
1.	Ачыкланган фонд, урманчылык таләпләре буенча	га мең, м3	84 3,58		84 3,58		84 3,58
2.	Кисеп ташлау яки чистарту вакыты	ел	3		3		3
3.	Ел саен мөмкин булган үзагач алу күләме:						
	мәйданы	га	28		28		28
	сайлана торган запас:	Мең, м3					
	тамыр	Мең, м3	1,19		1,19		1,19
	ликвидлы	Мең, м3	0,72		0,72		0,72
	эшлекле	Мең, м3	0,36		0,36		0,36
Тоқымы - Усак							
1.	Ачыкланган фонд, урманчылык таләпләре буенча	га мең, м3	34 8,26		34 8,26		34 8,26
2.	Кисеп ташлау яки чистарту вакыты	ел	3		3		3
3.	Ел саен мөмкин булган үзагач алу						



№ № п/п	Күрсәткечләр	Бер. үлч.	Корыган һәм зарарланган урман утыртмаларын кисү			Урман- нарны чүптән арындыру	Жәмгыс е
			барлыг ы	шул исәптән			
				тоташ	сайланма		
1	2	3	4	5	6	7	8
	күләме:						
	мәйданы		11		11		11
	сайлана торган запас:	Мең, м3					
	тамыр	Мең, м3	2,75		2,75		2,75
	ликвидлы	Мең, м3	1,65		1,65		1,65
	эшлекле	Мең, м3	-		-		-
<b>Токымы - Юкә</b>							
1.	Ачыкланган фонд, урманчылык таләпләре буенча	га мең, м3	50 3,15		50 3,15		50 3,15
2.	Кисеп ташлау яки чистарту вакыты	ел	3		3		3
3.	Ел саен мөмкин булган үзагач алу күләме:						
	мәйданы	га	16		16		16
	сайлана торган запас:	Мең, м3					
	тамыр	Мең, м3	0,95		0,95		0,95
	ликвидлы	Мең, м3	0,57		0,57		0,57
	эшлекле	Мең, м3	-		-		-
<b>Йомшак яфраклылар жәмгысе</b>							
1.	Ачыкланган фонд, урманчылык таләпләре буенча	га мең, м3	84 11,41		84 11,41		84 11,41
2.	Кисеп ташлау яки чистарту вакыты	ел	3		3		3
3.	Ел саен мөмкин булган үзагач алу күләме:						
	мәйданы	га	27		27		27
	сайлана торган запас:	Мең, м3					
	тамыр	Мең, м3	3,70		3,70		3,70
	ликвидлы	Мең, м3	2,22		2,22		2,22

№ № п/п	Күрсәткечләр	Бер. үлч.	Корыган һәм зарарланган урман утыртмаларын кисү			Урман- нарны чүптән арындыру	Жәмгыс е
			барлыг ы	шул исәптән			
				тоташ	сайланма		
1	2	3	4	5	6	7	8
	эшлекле	Мең, м3	-				
<b>Саклык урманнары буенча барлыгы</b>							
1.	Ачыкланган фонд, урманчылык таләпләре буенча	га мең, м3	246 20,59		246 20,59		246 20,59
2.	Кисеп ташлау яки чистарту вакыты	ел	3		3		3
3.	Ел саен мөмкин булган үзагач алу күләме:						
	мәйданы	га	81		81		81
	Сайлана торган запас:	Мең, м3					
	тамыр	Мең, м3	6,76		6,76		6,76
	ликвидлы	Мең, м3	4,44		4,44		4,44
	эшлекле	Мең, м3	1,26		1,26		1,26
<b>Эксплуатация урманнары</b>							
<b>Токымы - Нарат</b>							
1.	Ачыкланган фонд, урманчылык таләпләре буенча	га мең, м3	2 0,18		2 0,18		2 0,18
2.	Кисеп ташлау яки чистарту вакыты	ел	3		3		3
3.	Ел саен мөмкин булган үзагач алу күләме:						
	мәйданы	га	1		1		1
	сайлана торган запас:	Мең, м3					
	тамыр	Мең, м3	0,06		0,06		0,06
	ликвидлы	Мең, м3	0,05		0,05		0,05
	эшлекле	Мең, м3	0,03		0,03		0,03
	Ылыслылар жәмгысе						
1.	Ачыкланган фонд, урманчылык таләпләре буенча	га мең, м3	2 0,18		2 0,18		2 0,18

№ № п/п	Күрсәткечләр	Бер. үлч.	Корыган һәм зарарланган урман утыртмаларын кисү			Урман- нарны чүптән арындыру	Жәмгыс е
			барлыг ы	шул исәптән			
				тоташ	сайланма		
1	2	3	4	5	6	7	8
2.	Кисеп ташлау яки чистарту вакыты		3		3		3
3	Ел саен мөмкин булган үзагач алу күләме:						
	мәйданы	га	1		1		1
	сайлана торган запас:						
	тамыр	Мең, м3	0,06		0,06		0,06
	ликвидлы	Мең, м3	0,05		0,05		0,05
	эшлекле	Мең, м3	0,03		0,03		0,03
Тоқымы - Биек кәүсәле имән							
1.	Ачыкланган фонд, урманчылык таләпләре буенча	га мең, м3	15 0,72		15 0,72		15 0,72
2.	Кисеп ташлау яки чистарту вакыты	ел	3		3		3
3.	Ел саен мөмкин булган үзагач алу күләме:						
	мәйданы	га	5		5		5
	сайлана торган запас:	Мең,					
	тамыр	Мең, м3	0.24		0.24		0.24
	ликвидлы	Мең, м3	0.14		0.14		0.14
	эшлекле	Мең, м3	0.07		0.07		0.07
Тоқымы - Усак							
1.	Ачыкланган фонд, урманчылык таләпләре буенча	га мең, м3	3 0,12	24 4,8	3 0,12		3 0,12
2.	Кисеп ташлау яки чистарту вакыты		3	3	3		3
3.	Ел саен мөмкин булган үзагач алу күләме:						
	мәйданы	га	1	8	1		1

№ № п/п	Күрсәткечләр	Бер. үлч.	Корыган һәм зарарланган урман утыртмаларын кисү			Урман- нарны чүптән арындыру	Жәмгыс е
			барлыг ы	шул исәптән			
				тоташ	сайланма		
1	2	3	4	5	6	7	8
	сайлана торган запас:						
	тамыр	Мең, м3	0.04	1,6	0.04		0.04
	ликвидлы	Мең, м3	0.02		0.02		0.02
	эшлекле	Мең, м3	-		-		-
<b>Токымы - Юкә</b>							
1.	Ачыкланган фонд, урманчылык таләпләре буенча	га мең, м3	35 2,55		35 2,55		35 2,55
2.	Кисеп ташлау яки чистарту вакыты	ел	3		3		3
3.	Ел саен мөмкин булган үзагач алу күләме:						
	мәйданы	га	12		12		12
	сайлана торган запас:	Мең, м3					
	тамыр	Мең, м3	0.85		0.85		0.85
	ликвидлы	Мең, м3	0.51		0.51		0.51
	эшлекле	Мең, м3	-		-		-
<b>Йомшак яфраклылар жәмгысе</b>							
1.	Ачыкланган фонд, урманчылык таләпләре буенча	га мең, м3	38 2,67	24 4,8	38 2,67		38 2,67
2.	Кисеп ташлау яки чистарту вакыты		3	3	3		3
3.	Ел саен мөмкин булган үзагач алу күләме:						
	мәйданы	га	13	8	13		13
	сайлана торган запас:	Мең, м3					
	тамыр	Мең, м3	0.89	1,6	0.89		0.89
	ликвидлы	Мең, м3	0.53		0.53		0.53
	эшлекле	Мең, м3	-		-		-
<b>Эксплуатация урманнары буенча барлыгы</b>							

№ № п/п	Күрсәткечләр	Бер. үлч.	Корыган һәм зарарланган урман утыртмаларын кисү			Урман- нарны чүптән арындыру	Жәмгыс е
			барлыг ы	шул исәптән			
				тоташ	сайланма		
1	2	3	4	5	6	7	8
1.	Ачыкланган фонд, урманчылык таләпләре буенча	га мең, м3	55 3,57	24 4,8	55 3,57		55 3,57
2.	Кисеп ташлау яки чистарту вакыты	ел	3	3	3		3
3.	Ел саен мөмкин булган үзагач алу күләме:						
	мәйданы	га	19	8	19		
	сайлана торган запас:	Мең, м3					
	тамыр	Мең, м3	1.19	1,6	1.19		1.19
	ликвидлы	Мең, м3	0.72		0.72		0.72
	эшлекле	Мең, м3	0.10		0.10		0.10
<b>Урманчылык буенча барлыгы:</b>							
1.	Ачыкланган фонд, урманчылык таләпләре буенча	га мең, м3	301 24,16	24 4,8	301 24,16		301 24,16
2.	Кисеп ташлау яки чистарту вакыты	ел	3	3	3		3
3.	Ел саен мөмкин булган үзагач алу күләме:						
	мәйданы	га	108	8	100		108
	сайлана торган запас:						
	тамыр	Мең, м3	9,55	1,6	7,95		9,55
	ликвидлы	Мең, м3	5.16		5.16		5.16
	эшлекле	Мең, м3	1.36		1.36		1.36

### 2.17.3. Урманнарны яңадан үстерүгә карата таләпләр

Урманнарны торгызу Россия Федерациясе Урман кодексының 61, 62 статьялары, 16.07.2007 ел, №183 Россия Федерациясе Табигый ресурслар министрлыгы боерыгы белән расланган Урманнарны торгызу кагыйдәләре (алга таба – Урманнарны торгызу кагыйдәләре) белән гамәлгә ашырыла.

Урманнарны торгызу урман кисүләр жирләрендә, янгынан соң калган жирләрдә, бушлыкларда, урман үсентеләре белән капланмаган башка ачыклыкларда яисә урман торгызу өчен яраклы жирләрдә киселгән, корыган, зарарланган урманнарны торгызу максатларында гамәлгә ашырыла. Урманнарны торгызу урман үсентеләрен торгызуны, урманнарның биологик күптөрлелеген, аларның файдалы функцияләрен саклап калуны тәэмин итәргә тиеш.

Урман торгызулар түбәндәгеләр белән тәэмин ителә:

– агач материалы эзерләү өчен арендага бирелгән урман кишәрлекләрендә – шушы урман кишәрлекләренен арендагачлары тарафыннан;

– урман кишәрлекләрендә, агач материалы эзерләү өчен арендага бирелгән урман кишәрлекләреннән гайре, – Татарстан Республикасы Урман хужалыгы министрлыгы тарафыннан.

Урманнарны торгызу өчен билгеләнгән һәр урман кишәрлегендә урманнарны торгызу гамәлләре урманнарны торгызу проекты нигезендә гамәлгә ашырыла.

Урманнарны табигый торгызуга ярдәм итү максатларында түбәндәге чаралар күрелә:

– урман үсентеләре ябалдашлары астында шытып чыккан урман үсентеләренен яшәргә сәләтле, әлеге табигый-климат шартларында яңа урман үсентеләре булдырырга сәләтле төп урман агач токымнары (алга таба – төп урман агач токымнары) буынын (яшь агачларны) саклап калу. Ике яшкә кадәрге агач үсентеләре (үзлегеннән үсеп чыккан) яшь агачларга кертелми;

– урман үсентеләрен кисүләр уздырганда яшәргә сәләтле, яхшы тамыр жибәргән, 2,5 метрдан артык биеклектәге төп урман агач токымнары булдыруда катнашучы урман үсентеләрен саклап калу;

– урман үсентеләре белән капланмаган майданнарда кыйммәтле агач токымнарының урман үсентеләре шытымнарын карау;

– туфрак өслеген минеральләштерү;

– майданнарны киртәләү.

Кыйммәтле урман агач токымнарын табигый торгызуга бәйле рәвештә урманнарны торгызу алымнары 2.17.3.1 нче таблицада китерелә.

#### 2.17.3.1 таблица

Кыйммәтле урман агач токымнарының табигый торгызылуына карап, урманнарны торгызу алымнары

Урман торгызу ысуллары	Агачсыман токымнар	Урман типлары төркемнәре, урман үстерү шартларының типлары	Яшәргә сәләтле шытым һәм яш үсенте саны, 1 гектарга мең данә
Урман-дала зонасы			
Россия Федерациясенең Европа өлешендәге урман-дала районы			
Шытымнарны саклау чаралары ярдәмендә урманнарны табигый	Нарат	Бик коры һәм коры наратлыклар, ярлы туфракта үсүче	4,0 артык

Урман торгызу ысуллары	Агачсыман токымнар	Урман типлары төркемнәре, урман үстерү шартларының типлары	Яшәргә сәләтле шытым һәм яш үсенте саны, 1 гектарга мең данә
торгызу		наратлыклар һәм катлаулы урманнар	
	Имән	Бик коры һәм коры наратлыклар һәм ярлы туфракта үсүче наратлыклар	3,0 артык
		Яңа имәнлекләр һәм катлаулы урманнар, дымлы һәм тугайлы имәнлекләр	2,0 артык
Туфракны минеральләштерү юлы белән урманнарны табигый торгызу яисә урманнарны катнаш торгызу	Нарат	Бик коры һәм коры наратлыклар, ярлы туфракта үсүче наратлыклар һәм катлаулы урманнар	1,5 - 4,0
		Яңа наратлыклар, ярлы туфракта үсүче наратлыклар һәм катлаулы урманнар	0,5 - 2,0
		Дымлы наратлыклар, ярлы туфракта үсүче наратлыклар һәм катлаулы урманнар	0,5 - 1,5
	Имән	Бик коры һәм коры наратлыклар һәм ярлы туфракта үсүче наратлыклар	2 - 3,0
		Яңа имәнлекләр һәм катлаулы урманнар, дымлы һәм тугайлы имәнлекләр	1 - 2,0
		Ясалма урман торгызу	Нарат
Яңа наратлыклар, ярлы туфракта үсүче наратлыклар һәм катлаулы урманнар, дымлы наратлыклар, ярлы туфракта үсүче	0,5 кимрәк		

Урман торгызу ысуллары	Агачсыман токымнар	Урман типлары төркемнәре, урман үстерү шартларының типлары	Яшәргә сәләтле шытым һәм яш үсенте саны, 1 гектарга мең данә
		наратлыклар һәм катлаулы урманнар	
	Имән	Бик коры һәм коры наратлыклар һәм ярлы туфракта үсүче наратлыклар	2,0 кимрәк
		Яңа имәнлекләр һәм катлаулы урманнар, дымлы һәм тугайлы имәнлекләр	1,0 кимрәк

Урман кишәрлеген әзерләүгә түбәндәгеләр керә:

- урман кишәрлеген тикшерү;
- урманнарны торгызуны проектлау;
- урман кишәрлеген бүлеп чыгару;
- урман культураларының яисә туфрак эшкәртү полосаларының булачак рәтләре линияләрен маркалау һәм техника эшләү өчен куркыныч булган урыннарны билгеләү;
  - майданны ауган агачлардан, ташлардан, кирәксез агач үсемлекләреннән, вак түмәрләрдән, корыган агач кәүсәләреннән тоташ яисә полосалап чистарту;
  - түмәрләрне казып алу яисә аларның биеклеген техника йөрешенә комачауламаслык дәрәжәдә киметү;
  - урман кишәрлеге өслеген планлаштыру, мелиоратив эшләр алып бару, авышлыкларда террасалар кисү;
  - зарарлы туфрак организмнары белән башлангыч көрәш.

Туфракны эшкәртү алымнары урманнарны ясалма торгызуны проектлаганда табигать-климат шартларына, туфрак типларына һәм бүтән факторларга бәйле рәвештә сайлап алына.

Туфракны эшкәртү барлык кишәрлекләрдә (тоташ эшкәртү) яисә аның бер өлешендә (өлешчә эшкәртү) механик, химик яисә термик алымнар белән гамәлгә ашырыла. Нигезе, техника кулланып, туфракны механик эшкәртү була.

Урман культуралары төп бер агач токымының урман үсентеләреннән (чиста токымнардан) яисә төп берничә агач токымыннан һәм юлдаш агач һәм куак токымнарыннан (катнаш культуралар) булдырылырга мөмкин.

Урман культуралары төп бер агач токымының урман үсентеләреннән (чиста токымнардан) яисә төп берничә агач токымыннан һәм юлдаш агач һәм куак токымнарыннан булдырылырга мөмкин.

Бар булган юлдаш агач токымы жирле урман агач токымнарыннан һәм куак токымнарыннан сайлап алганда аларның төп урман агач токымына йогынтысын исәпкә алырга кирәк.



Юлдаш агач һәм куак токымнары урман культураларына кертү башлыча аларның рәтләрен төп урман агач токымы рәтләре белән чиратлаштырып гамәлгә ашырыла.

Урман культураларын булдыруның төп ысулы утырту материалының төрлө төрләре белән гамәлгә ашырыла торган утыртудан гыйбарәт. Су һәм җил эрозиясенә дучар булган туфракларда, артык дымлы туфракларда һәм утырту урыннарын чүп үләннәр бик тиз басып китә торган кишәрлекләрдә, шулай ук дымлылык булмаган районнарда гамәлгә ашырырга кирәк.

Зарарлы организмнар таралу чыганакларында утыртуның (чәчүнен) башлангыч куелыгы) һәм урман культуралары составы махсус тикшеренүләр нигезендә билгеләнә.

Урман культураларын утырту һәм чәчү туфракка ашламалар, үсемлекләргә яклау чаралары кертү, шулай ук туфракны яхшырта торган махсус үләннәр чәчү белән бергә алып барылырга мөмкин.

Күп очракларда урман культураларын утыртуның һәм чәчүнең иң яхшы срогы – яз башы, бөреләр уяна башлаганчы.

Туфрак өслеген чүп үләннәр һәм агач-куак үсемлекләре сырып алмасын, туфракта дым жыелсын өчен урман культураларын агротехник карау уздырыла.

Агротехник карауга түбәндәгеләр кертелә:

– үсемлекләргә үлән һәм туфрак өемнәреннән, ком өемнән, туфракны су юып алып китүдән һәм җил белән очыртудан, салкыннан кысылудан кул ярдәмендә төзәткәләү;

– культуралар рәтләрендә һәм рәт араларында үлән һәм агач үсемлекләрен юк итеп, туфракны көпшәкләндерү;

– үлән һәм кирәксез агач үсемлекләрен юк итү һәм чыгуларын булдырмый калу;

– урман культураларын өстәү, минераль ашламалар белән тукландыру һәм урман культураларына су сибү.

Урман зонасында агротехник карау башлыча төп урман агач токымының урман үсентеләрен чүп үләннәр һәм кирәксез тиз үсә торган урман агач токымнары йогынтысы аркасында начар үсүдән һәм һәлак булудан саклап калу максатларында уздырыла.

Агротехник карау алымнары, саны һәм озынлыгы табигать-климат шартларына, культивацияләнгән торган урман агач токымның биологик үзенчәлекләренә, туфрак эшкәртү алымына, урман культураларын булдыру ысулына, кулланыла торган утырту материалы зурлыгына бәйле була.

Чүп үләннәргә һәм кирәксез агач үсемлекләргә каршы көрәш өчен химик чаралар куллану, Россия Федерациясе урман законнары нигезендә әйләнә-тирә мохитне саклауны исәпкә алып, бик сирәк очракларда гына рөхсәт ителә.

Үсеп китү мөмкинлеге 25-85% булган урман культуралары (үсемлекләргә һәлак булган нөсхәләре урынына яңаларын утырту) өстәлгә тиеш. Тигез һәлак булмый торган урман культуралары кишәрлек майданы буйлап үсеп китүчәнлегенә карамастан өстәлеләр.

Урманнарны катнаш торгызу төп урман агач токымы урман үсентеләрен табигый торгызуның урман кишәрлекләрендә утырту һәм чәчү юлы белән гамәлгә ашырыла.

Урман культураларын утырту һәм чәчү юлы белән кертелгән төп урман агач токымы урман үсентеләре саны урман үсентеләре шытымнарына тигез яисә аннан да күбрәк булган урман кишәрлекләре майданнары урманнарны катнаш торгызу биләгән урман үсентеләрен саны ким булган майданнарга кертелә.

Урманнарны катнаш торгызганда урман культуралары куелыгы (бер берәмлек майданга утырту яисә чәчү урыннары саны) төп урман агач токымы урман үсентеләренә гамәлдәге шытымнары һәм яшь агачлары санына карап билгеләнә.

Урман үсентеләре ябалдашлары астында урманнарны катнаш торгызу санитар-гигиеник функцияләрен арттыру максатларында башлыча яшел зоналарда, эрозиягә каршы һәм башка яклаучы урманнарда уздырыла.

Урман үсентеләре ябалдашлары астында урманнарны катнаш торгызу урман культураларының башлангыч куелыгы тиешле табигать-климат шартларында урманнарны ясалма торгызу өчен билгеләнгән норманың кимендә 50%ын тәшкит итәргә тиеш.

Үсеп китүчәнлегә кимендә 25% булган урман культуралары һәлак булган дип санала.

Урман агач токымнарының утырту материалына һәм урманнарны ясалма һәм катнаш торгызганда булдырылган, майданнары урман үсентеләргә белән капланган жирләргә кертелә торган яшь агачлар сыйфатына карата таләпләр 2.17.3.2 таблицада китерелә.

### 2.17.3.2 таблица

Урман агач токымнарының утырту материалына һәм урманнарны ясалма һәм катнаш торгызганда булдырылган, майданнары урман үсентеләргә белән капланган жирләргә кертелә торган яшь агачлар сыйфатына карата таләпләр

Агачсыман токымнар	Утырту материалына таләпләр			Требования к молоднякам, площади которых подлежат отнесению к землям, покрытым лесной растительностью			
	яше, кимендә, ел	тамыр башланган жирдә кәүсәсе диаметры, кимендә, мм	кәүсәсе биеклеге кимендә, см	урманнар типлары төркеме яисә урман үсентеләре шартлары типлары	яше, кимендә, ел	төп токымнар агачлары саны кимендә, 1 гектарга мең данә	төп токымнар агачларының уртача биеклеге кимендә, м
Урман-дала зонасы							
Россия Федерациясенең Европа өлешендәге урман-дала районы							
Еламсар каен (сөялле)	1-2	2,0	20	Яңа һәм дымлы имән катыш урман	5	2,0	1,3

Ботаклы-чатаклы имән	1 - 2	4,0	15	Коры киң яфраклы токымлы уңдырышлы балчыксыл туфрактагы урманнар һәм күчеш холыклы урманнар	7	1,5	0,9	
				Яңа киң яфраклы токымлы уңдырышлы балчыксыл туфрактагы урманнар һәм күчеш холыклы урманнар	7	1,5	1,1	
Европа чыршысы (гади)	2 - 3	2,0	12	Дымлы киң яфраклы токымлы уңдырышлы балчыксыл туфрактагы урманнар һәм күчеш холыклы урманнар	7	1,5	1,3	
				Яңа уңдырышлы балчыксыл туфрактагы урманнар һәм күчеш холыклы урманнар	7	1,5	0,7	
Сукачев һәм Себер карагайлары	1-2	2,5	15	Яңа ярлы туфракта үсүче наратлыклар һәм күчеш холыклы урманнар	5	1,5	1,4	
Гади нарат Ак тирәк	2	3,0	10	Коры наратлыклар, ярлы туфракта үсүче наратлыклар һәм күчеш холыклы урманнар	6	2,2	1,1	
	1	3,0	15		Яңа һәм дымлы наратлыклар, ярлы туфракта үсүче наратлыклар һәм күчеш холыклы урманнар	6	2,0	1,3
					Дымлы күчеш	4	0,8	2,5

				холькы урманнар һәм ундырышлы балчыксыл туфрактагы урманнар			
Гади һәм озынча тар (яшел) корычагачлар	1	2,0	12	Яңа ярлы туфракта үсүче катлаулы урманнар һәм имәнлекләр	6	2,0	1,7
				Нарат жиләкле, кымызлыклы, кара жиләкле	7	2,0	1,2
				Озын мүкле һәм сфагнумлы	7	2,2	1,0
Гади корычагач	2	4,0	15	Яңа һәм дымлы имән катнаш урманнар һәм имәнлекләр	6	2,0	1,5

Урман үрчетү Россия Федерациясе Урман кодексының 63 статьясы, 08.06.2007 ел, №149 Россия Федерациясе Табигый ресурслар министрлыгы боерыгы белән расланган Урман үрчетү кагыйдәләре (алга таба – Урман үрчетү кагыйдәләре) нигезендә гамәлгә ашырыла.

Урман үрчетү урман фонды жирләрендә һәм элегрәк су, жил һәм башка туфрак эрозиясен булдырмау, саклык урманнарын булдыру максатында һәм урманнарның потенциалын арттыруга бәйле башка максатларда урманнар үскән башка төр категория жирләрендә гамәлгә ашырыла.

Урман үрчетүгә түбәндәгеләр карый:

– урман фонды жирләре составындагы урман булмаган жирләрне урманлаштыру (сазларны киптерү, авыл хужалыгы куллануыннан чыгарылган жирләрне, чокырларны рекультивацияләү һ.б.);

– авыл хужалыгы билгеләнешендәге жирләрдә, сәнәгать, транспорт жирләрендә, су фонды жирләрендә һәм башка категория жирләрендә саклык урман утыртмалары булдыру;

– сәнәгать эшчәнлегә аркасында бозылган жирләрне рекультивацияләгәндә урман утыртмаларын булдыру;

– санатор-курорт зоналарда һәм башка объектларда урман утыртмалары булдыру.

Урман үрчетү куелган максатлар, жир кишәрлекләре туфракларының урман үсү үзлекләренә, агач һәм куак токымнарының урман хужалыгы-биологик үзенчәлекләренә нигезләнеп гамәлгә ашырыла һәм түбәндәгеләрне тәэмин итәргә тиешле:

– жирләрне һәм объектларны начар факторлардан сакларга;

– территориянең урманлы өлешен арттырырга һәм әйләнә-тирә мохиттәге шартларны яхшыртырга.

Урман үрчетү ясалма урман утыртмаларын үсентеләрне, чәчкечләрне, ботакларны утырту яки орлыкларны чәчү ысуллары белән башкарыла.

Урман үрчетү максатларында булдырылучы урман утыртмаларының төп төрләре кырсаклагыч һәм агынтыкөйләүче урман полосалары булып тора.

Көтүлекләрдә микроклиматны яхшырту, көтүлекләрнең продуктлылыгын арттыру, хайваннарны начар климат шартларыннан саклау өчен урман-мелиоратив утыртмалар утыртыла.

Автомобиль һәм тимер юлларының читләрендә, һәм шулай ук аларның сак зоналарында урман утыртмалары юлларны кар һәм ком каплаудан саклау, якын-тирәдә урнашкан авыл хужалыгы биләмәләренә авыр металллар керүне булдырмый калу өчен утыртыла.

Рекультивацияләнергә тиешле җирләрдә урман үрчетү рекультивациянең техник этабын үткәргәннән соң әлеге җирләрнең биологик рекультивациясе (планлаштыру, ундырышлы туфрак катламын салу, чокыр казылган җирләрне террасалау һ.б.) максатында урман утыртмалары утырту юлы белән гамәлгә ашырыла.

Су саклау зоналарында һәм су объектларының яр буе сак полосаларында урман үрчетү аларның ярлары ишелүдән, чүпләнүдән, ләм белән капланудан һәм су ресурсларының арыклануыннан саклау максатында яр ныгыткыч һәм башка урман утыртмаларын утырту юлы белән гамәлгә ашырыла.

Торак пунктлар урнашкан җирләрдә урман үрчетү әйләнә-тирә мохитне яхшырту максатларында рекреация йөкләренә, сәнәгать ташландыклары йогынтысына һәм башка начар факторларга карата тотрыклы булган урман утыртмаларын утырту юлы белән башкарыла.

Урман үрчетү буенча башкарылучы эшләрнең методлары һәм технологияләре урман үрчетү проектлары белән билгеләнә. Урман үрчетү проекты булдырылган урман үрчетү объектларының торышына карата урман үрчетү буенча эшләрне тәмамланган дип табу өчен конкрет бәяләмә критерийларын (урманмелиоратив утыртмаларның яше, агачларның уртача озынлыгы, ябалдашларның йомыклык күрсәткечләре, майдан берәмлегендә яшәргә яраклы булган агачларның һәм куакларның саны һ.б.) үз эченә алырга тиеш.

Урман утыртмалары иң әһәмиятле (төп) агач яки куак токымнарыннан яисә берничә әһәмиятле һәм тыгыз бәйләнешле агач һәм куак токымнарыннан булдырыла ала.

Иң әһәмиятле агач токымы җирле урман булдыру токымнарыннан сайлап алына, ә уңай тәҗрибә булган очракта – интродукцияләнгәннәрдән. Ул урман үрчетү максатларына туры килергә һәм җир кишәрлегендәге урман үсү үзенчәлекләренә ярашырга тиеш.

Тыгыз бәйләнешле агач токымнарын һәм куакларны сайлап алу аларның төп токымга карата йогынтысыннан чыгып башкарыла.

Урман үрчетү буенча урман утыртмаларын булдыруның төп методы утырту булып санала, ул төрле утырту материалларны белән башкарыла ала. Утырту өчен чәчкечләр һәм үсентеләр, һәм шулай ук ботаклар кулланыла.

Утырту материалы утырту алдыннан аны кибүдөн һәм зыянлы организмнар белән зарарланудан саклау, һәм шулай ук яшәргә яраклылығын һәм үсеш тизлеген арттыру өчен төрле матдәләр белән эшкәртеләргә мөмкин.

Утыртылучы урман утыртмаларының башлангыч куелыгы һәм утырту урыннарының урнашуы агачларның һәм куакларның үсү дәрәжәсенә карап, начар факторларга карата тотрыклы булган, аеруча озын гомерле һәм урман үрчетү максатларына туры килүче урман утыртмаларының формалашуына ярдәм итәргә тиеш.

Утыртылучы урман утыртмаларының башлангыч куелыгы һәм утырту урыннарын сайлау төп агач токымының төренә, урман зонасына, урман үсү шартларының тибына, урман үрчетү методына һәм максатларына, файдаланылучы утырту материалының тибына карап билгеләнә.

Агач һәм куак токымнарын утырту туфракка ашлама, үсемлекләренә зыянлы организмнардан саклау чараларын кертәп, һәм шулай ук киләчәктә аларны ашлама буларак, печән эзәрләү һәм башка максатларда куллану буенча үлән чәчү белән үрелдереләргә мөмкин.

Утыртылган урман үсемлекләрен карап тоту агротехник (агротехник карап тоту) һәм урманчылык (урманчылык карап тотуы) ысуллары белән башкарыла.

Агротехник карап тоту, кагыйдә буларак, агачларның һәм куакларның ябалдашлары йомылганчы башкарыла һәм түбәндәгечә тәэмин ителә:

– үсемлекләренә үлән һәм туфрак өемнәреннән, ком өеменнән, туфракны су юып алып китүдән һәм жыл белән очыртудан, салкыннан кысылудан кул ярдәмендә төзәткәләү;

– үлән үсемлекләрен механик юл аша бетерү белән берлектә туфракны көпшәкләндерү;

– үләнле үсемлекләренә химик чаралар белән юк итү;

– өстәмәләр (үлгән, тамырланмаган үсемлекләр урынына агачлар һәм куаклар утырту), минераль, органик ашламалар белән тукландыру һәм су сибү (планлаштырыла һәм махсус чаралар кебек үткәрелә).

Агротехник карап тотуның максаты - үләнле һәм кирәкле булмаган агач үсемлекләрен бетерү.

Карап тотуның ысуллары, алымнарының күләме, аларның кабатланучанлык вакытлары һәм агротехник карап тотуларны үткәрүнең озынлыгы (утыртканнан соң узган еллар саны) урман үсү шартларының типларынан, культивацияләнүче агач һәм куак токымнарының биологик үзенчәлекләреннән, туфракны эшкәртү ысулынан, урман утыртмаларын утырту методынан, кулланылучы утырту материалының зурлыгынан һәм башка үзенчәлекләреннән чыгып билгеләнә.

Чүп үләннәренә һәм агач үсемлекләренә каршы көрәш буенча химик чараларны куллану Россия Федерациясенең пестицидлар һәм агрохимикатлар белән сак эш итү турындагы законнары нигезендә рөхсәт ителә.

Минераль һәм органик ашламалар, кагыйдә буларак, ярлы (комлы, су белән юылган, киптерелгән, рекультивацияләнгән һәм б.ш.), үлән үсемлекләренә үсеп китү мөмкинлеге булмаган туфракларга кертелә.

25 тән алып 85 процентка кадәр яшәп китүче урман утыртмалары (утыртылган яки чәчелгән күләм процентларынан тере үсемлекләре яки

шытымнар күләме белән) өстәлергә тиешле. Тере үсемлекләр яки шытымнар кишәрлек майданы буйлап тигез урнашмаган урман утыртмалары теләсә нинди жайлашып китүләрдә дә өстәлә.

Өстәгән вакытта утырту материалының яше культивацияләнүче үсемлекләрнең яшенә яраклашырга тиеш.

Урман үрчетү максатларында утыртылган урман утыртмаларын урманчылык карап тотуы чүп булып саналган, зәгыйфьләнгән, һәлак булган агач үсемлекләрен һәм сәламәт агач һәм, калганнары яхшы үсеп китсен өчен, куакларның өлешен даими кисеп торудан, урман үрчетү максатларында файдалы функцияләрне башкаруын тәэмин итүче утыртмаларны формалаштырудан гыйбарәт.

Урманчылык карап тотуы культивацияләнүче агач һәм куакларның ябалдашлары йомылганчы башкарыла.

Агачларның һәм куакларның ябалдашлары йомылганнан соң аларны карап тоту Россия Федерациясе урман законнары нигезендә гамәлгә ашырыла.

Әгәр дә утыртылган урман утыртмалары урман үрчетү проектында куелган критерийларга туры килә икән, ул чакта урман үрчетү объектларын булдыру буенча эшләр төгәлләнгән дип санала.

Урманнарны карап тоту Россия Федерациясе Урман кодексының 64 статьясы, 16.07.2007 ел, №185 Россия Федерациясе Табигый ресурслар министрлыгы боерыгы белән расланган Урманнарны карап тоту кагыйдәләре (алга таба – Урманнарны карап тоту кагыйдәләре) белән гамәлгә ашырыла.

Тоныкландыру, тазарту, сирәкләү, аркылы кисү кисүләрен үткәрүнең яшь чорлары 2.17.3.3 таблицада күрсәтелгән.

### 2.17.3.3 таблица

#### Төрле урманны карап тоту кисүләрен үткәрү буенча яшь чорлары

Урманны карап тоту буенча кисүләрен төрләре	Урман утыртмаларының яше, ел				
	кисентенең яше зур булганда үсенте бирүче агач токымыннан барлыкка килгән орлыклы һәм беренче генерацияле ылыслыларның һәм каты яфраклыларның		калган агач токымнарының кисентенең яше түбәндәгечә булганда		
	100 яшьтән артык	100 яшьтән кимрәк	60 яшьтән артык	50 - 60 яшь	50 яшьтән кимрәк
Тоныкландырулар	10 кадәр	10 кадәр	10 кадәр	10 кадәр	5 кадәр
Тазартулар	11-20	11-20	11-20	11-20	6-10
Сирәгәйтүләр	21-60	21-40	21-40	21-30	11-20
Аркылы кисүләр	60 артык	40 артык	40 артык	30 артык	20 артык

Үзагач эзерләүгә бәйле булмаган урманнарны карап тоту чаралары уздыру таләп ителә торган майданнар күләмнәре 2.17.3.4 нче таблицада китерелә.

### 2.17.3.4 таблица

Яшь агачларны карап тотуның һәм урманнарны карап тоту буенча үзагач әзерләү белән бәйле булмаган бүтән чараларның нормативлары һәм параметрлары

Тоқымнары	мәйданы, га	Киселүче запас, м3	Кабатлан учанлык чоры	Ел саен була торган күләме		
				мәйданы, га	киселүче запас м3	
					гомуми	1 гектарда н
1	2	3	4	5	6	7
Урманнарның максатчан билгеләнеше: Саклык урманнары						
Тоныкландырулар						
Нарат	33	165	3-5	11	55	5
чыршы	15	105	4-6	3	21	7
Ылыслылар жәмгысе	48	270		14	76	5
Имән ю/кәүс	33	330	3-5	11	110	10
Каты яфраклылар жәмгысе	33	330		11	110	10
Тоныкландырулар барлыгы						
	81	600		25	186	7
Тазартулар						
Нарат	30	870	8-12	3	87	29
чыршы	30	720	4-8	6	144	24
Ылыслылар жәмгысе	60	1590		9	231	25
Имән ю/кәүс	40	640	4-6	8	128	16
Каты яфраклылар жәмгысе	40	640		8	128	16
Тазартулар барлыгы						
	100	2230		17	359	21
Саклык урманнары буенча яшь агачларны барлыгы карап тоту						
	181	2830		42	545	14
Шул исәптән: ылыслы	108	1860		23	307	15
Каты яфраклы	73	970		19	238	13
Урманнарның максатчан билгеләнеше: Эксплуатация урманнары						
Тоныкландырулар						
Нарат	15	165	3-5	5	55	11
чыршы	195	1375	4-6	39	275	7
Карагач	6	42	3-5	2	14	7
Ылыслылар жәмгысе	216	1582		46	344	8
Имән б/кәүс	87	750	3-5	29	250	8
Каты яфраклылар жәмгысе	87	750		29	250	8
Тоныкландырулар барлыгы						
	303	2332		75	594	8
Тазартулар						
Нарат	210	7350	8-12	21	735	35
чыршы	380	7360	4-8	76	1472	19



Тоқымнары	мәйданы, га	Киселүче запас, м3	Кабатлан учанлык чоры	Ел саен була торган күләме		
				мәйданы, га	киселүче запас м3	
					гомуми	1 гектарда н
1	2	3	4	5	6	7
Ылыслылар жәмгысе	590	14710		97	2207	22
Имән б/кәүс	340	4680	4-6	68	936	14
Каты яфраклылар жәмгысе	340	4680		68	936	14
Каен	55	1430	5-10	11	286	26
Усак	20	180	5-8	4	36	8
Юкә	15	280	5-8	3	56	19
Йомшак яфраклылар жәмгысе	90	1890		18	378	21
Тазартулар барлығы						
	1020	21280		183	3521	19
Эксплуатация урманнары буенча яшь ағачларны барлығы карап тоту						
	1323	23612		258	4115	17
Шул исәптән: ылыслы	806	16292		143	2551	18
Каты яфраклы	427	5430		97	1186	13
Йомшак яфраклы	90	1890		18	378	21
Урманчылык буенча барлығы						
Тоныкландырулар						
Ылыслы	264	1852		60	420	7
Каты яфраклы	120	1080		40	360	9
Жәмгысе	384	2932		100	780	8
Тазартулар						
Ылыслы	650	16300		106	2438	23
Каты яфраклы	380	5320		76	1064	14
Йомшак яфраклы	90	1890		18	378	21
Жәмгысе	1120	23510		200	3880	19
Яшь ағачлыкларны жәмгысе карап тоту						
Ылыслы	914	18152		166	2858	18
Каты яфраклы	500	6400		116	1424	13
Йомшак яфраклы	90	1890		18	378	21
Барлығы	1504	26442		300	4660	16

16.07.2007 ел, № 185 Россия ГРМ боерыгы белән расланган Урманнары карап тоту кагыйдәләре белән билгеләнгән күпчелекне тәшкит итүче һәр тоқым буенча үсеп китүчәнлек шартларының типларын, карап тотканчыга кадәр составы буенча утыртмаларның төркемен, бонитет классларын күрсәтеп, карап тоту буенча кисү режимының нормативлары, караганнан соң чыбылдыкның минималь тоташлыгы, ағачлар саны яисә массасы буенча сайлап алу проценты 2.17.3.5 таблицада китерелгән.

Россия Федерациясең Европа өлешендәге ылыслы-киң яфраклы (катнаш) урманнар районында урман типлары төркөмнәре буенча төп урман булдыручы токым утыртмаларын токым һәм сыйфат составын яхшырту максатларында карап тоту буенча кисүләрнең режим нормативлары.

Урман утыртмаларының кисүгә кадәрге составы	Урман тибы төркөмнәре (бонитет классы)	Карап тоту яше, ел	Тонукландыру		Тазарту		Кисентен ең яшенә (өлгергән легенә) карата максатчан состав
			карап тотканчыга кадәр ябалдашның минималь тоташлыгы	кисү ешлыгы, запас буенча %ы	карап тотканчыга кадәр ябалдашның минималь тоташлыгы	кисү ешлыгы, запас буенча %ы	
			караганнан соң	кабатлану чанлыгы (ел)	караганнан соң	кабатлану чанлыгы (ел)	
<b>1. Нарат утыртмалары</b>							
1.1. Чиста һәм яфраклылар кушылмасы 2 берәмлеккә кадәр булган нарат утыртмалары	мүкле (III-IV)	8-10	0,9 0,7	15-20 6-10	0,9 0,7	15-20 10-15	8С2 Б
	нарат жиләкле (II-I)	5-10	0,8 0,6	20-25 6-8	0,8 0,6	20-25 8-10	(8-9) С (1-2) Б
	катлаулы (I-Ia)	5-10	0,8 0,6	25-30 5-7	0,8 0,6	25-30 7-10	(9-10) С (1+) Б
	кара жиләкле (I-II)	5-10	0,9 0,7	20-25 6-8	0,9 0,7	20-25 8-10	(8-9) С (1-2) Б
	озын мүкле (III)	8-10	0,9 0,7	20-25 6-10	0,9 0,7	15-25 8-10	8С2Б
1.2. Составыда нарат күбрәк булган нарат-яфраклы (5-7 нарат, 3-5 яфраклы)	мүкле (III-IV)	4-7	0,9 0,6	20-30 6-8	0,9 0,7	20-30 10-15	(7-8) С (2-3) Б
	нарат жиләкле (II-I)	3-6	0,7 0,5	30-50 4-6	0,7 0,5	30-50 8-12	(8-9) С (1-2) Б
	катлаулы (I-Ia)	3-5	0,6 0,4	35-60 3-5	0,6 0,4	30-50 8-12	(8-10) С (0-2) Б
	кара жиләкле (I-II)	3-6	0,7 0,5	30-50 4-6	0,7 0,5	30-50 8-12	(7-9) С (1-3) Б
	озын мүкле (III)	4-7	0,8 0,6	30-40 5-7	0,8 0,6	25-35 8-12	(6-8) С (2-4) Б
1.2.1. Составыда 3-4 берәмлек нарат һәм 6-7 яфраклы булган нарат-яфраклы	нарат жиләкле (II-I)	3-5	0,7 0,4	35-60 3-5	0,7 0,4	35-60 8-10	(6-8) С (2-4) Б
	катлаулы (I-Ia)	3-5	0,6 0,3	40-70 3-5	0,6 0,4	40-60 8-10	(6-9) С (1-4) Б
	кара жиләкле (I-II)	3-5	0,6 0,3	40-70 3-5	0,6 0,4	40-50 8-10	(6-8) С (2-4) Б
	озын мүкле (III)	4-6	0,7 0,5	30-50 4-6	0,7 0,5	30-45 8-12	(5-7) С (3-5) Б
1.3. Яфраклы-наратлы (агачлар тиешле күләмдә булган очракта яфраклылар 7 берәмлектән артык, наратлар 3 берәмлектән кимрәк)	нарат жиләкле	3-5	0,6 0,4	40-60 3-6	0,7 0,4	40-60 10-15	(5-8) С (2-5) Б
	катлаулы	3-5	0,5 0,3	40-70 3-5	0,6 0,4	40-60 10-15	(6-9) С (1-4) Б
	кара жиләкле	4-6	0,6 0,4	40-70 4-6	0,6 0,4	40-50 10-15	(5-8) С (2-5) Б
	озын мүкле	4-7	0,7 0,4	30-60 5-7	0,7 0,5	30-45 8-12	(4-7) С (3-6) Б
<b>2. Чыршы утыртмалары</b>							
2.1. Чыршы утыртмалары: чиста һәм яфраклылар кушылмасы 2 берәмлеккә кадәр булган	катлаулы (Ia-I)	8-10	0,8 0,6	15-30 5-8	0,8 0,6	15-30 6-8	(9-10) Е (0-1) Б (Ос)
	кара жиләкле (I-II)	8-10	0,8 0,5	20-35 6-8	0,8 0,6	15-25 6-8	(8-9) Е (1-2) Б (Ос)

Урман утыртмаларының кисүгә кадәрge составы	Урман тибы төркемнәре (бонитет классы)	Карап тоту яше, ел	Тонькландыру		Тазарту		Кисентен ең яшенә (өлгергән легенә) карата максатчан состав
			карап тотканчыга кадәр ябалдашның минималь тоташлыгы	кисү ешлыгы, запас буенча %ы	карап тотканчыга кадәр ябалдашның минималь тоташлыгы	кисү ешлыгы, запас буенча %ы	
			караганнан соң	кабатлану чанлыгы (ел)	караганнан соң	кабатлану чанлыгы (ел)	
	елга буенда урнашкан (II-III)	8-10	0,8 0,5	20-35 6-8	0,8 0,6	15-25 6-8	(8-9) Е (1-2) Б (Ос)
2.2. Чыршылы-яфраклы, составында чыршылар күбрәк булган: 5-7 чыршы һәм 3-5 яфраклы	катлаулы (Ia-I)	6-8	0,7 0,5	30-40 4-6	0,7 0,5	30-40 8-10	(9-10) Е (0-1) Б (Ос)
	кара жиләкле (I-II)	6-8	0,7 0,5	30-40 4-6	0,7 0,5	30-40 8-10	(8-9) Е (1-2) Б (Ос)
	елга буенда урнашкан (II-III)	6-8	0,7 0,5	30-40 4-6	0,7 0,5	30-40 8-10	(8-9) Е (1-2) Б (Ос)
2.2.1. Составыда 3-4 берәмлек чыршы һәм 6-7 яфраклы булган чыршылы-яфраклы	катлаулы (Ia-I)	4-6	0,6 0,3	50-60 4-6	0,6 0,4	50-60 4-8	(8-10) Е (0-2) Б (Ос)
	кара жиләкле (I-II)	4-6	0,6 0,3	50-60 4-6	0,6 0,4	40-50 4-8	(8-9) Е (1-2) Б (Ос)
	елга буенда урнашкан (II-III)	4-6	0,6 0,3	50-60 4-6	0,6 0,4	40-50 4-8	(8-9) Е (1-2) Б (Ос)
2.3. Яфраклылар чыбылдыгы астында кирәкле күләмдә чыршы булган яфраклы-чыршылы	катлаулы (Ia-I)	4-6	чикл. юк	чикл. юк 4-6	чикл. юк	чикл. юк 4-8	(8-10) Е (0-2) Б (Ос)
	кара жиләкле (I-II)	4-6	чикл. юк	чикл. юк 4-6	чикл. юк	40- 50/100	(7-8) Е (2-3) Б (Ос)
	елга буенда урнашкан (II-III)	4-6	чикл. юк	чикл. юк 4-6	чикл. юк	40- 50/100	(>4) Е (<6) Б (Ос)
<b>3. Имән утыртмалары</b>							
3.1. Саф чиста һәм 2 берәмлеккә кадәр башка токым катнашындагы имән утыртмалары	Яңа юкәле-циклөвекле имәнлекләр (II-I)	-	-	0,8 0,7	20-35 5-10	20-25 15-20	(8-9) Д (1-2) Лп, Е, башка ток.
	Яңа имәнлекләр (III-II; IV)	-	-	0,8 0,7	20-30 5-10	15-20 15-20	(8-9) Д (1-2) Лп, Е, башка ток.
	Дымлы эре үләнле имәнлекләр	-	-	0,8 0,7	20-35 5-10	20-25 15-20	(8-9) Д (1-2) Лп, Е, башка ток.
	Имәнлекләр дымлы юкәле (III-IV; II)	-	-	0,8 0,7	20-30 5-10	15-20 15-20	(8-9) Д (1-2) Лп, Е, башка ток.
	Елга буендагы - эре үләнле имәнлекләр (II-III)			-	0,8 0,7	20-30 5-10	20-25 15-20

Урман утыртмаларының кисүгә кадәрge составы	Урман тибы төркемнәре (бонитет классы)	Карап тоту яше, ел	Тонькландыру		Тазарту		Кисентен ең яшенә (өлгергән легенә) карата максатчан состав
			карап тотканчыга кадәр ябалдашның минималь тоташлыгы	кисү ешлыгы, запас буенча %ы	карап тотканчыга кадәр ябалдашның минималь тоташлыгы	кисү ешлыгы, запас буенча %ы	
			караганнан соң	кабатлану чанлыгы (ел)	караганнан соң	кабатлану чанлыгы (ел)	
3.2. 5-7 берәмлек составында имән күпчелек тәшкил иткән катнаш утыртмалар (йомшак яфраклы һәм каты яфраклы токымнар белән)	Яңа юкәле-чикләвекле имәнлекләр (II-I)	0,7 0,5	30-45 3-5	0,7 0,5	35-40 4-6	20-35 15-20	(7-9) Д (1-3) Лп, Яс, Е
	Яңа имәнлекләр (III-II; IV)	0,7 0,6	25-35 3-5	0,7 0,6	25-35 4-6	20-25 15-20	(7-8) Д (2-3) Лп, Е, башка ток.
	Дымлы имәнлекләр	0	30-4	0,7	30 -	20	(7 -
	е	,7	0		40	-30	8) Д
	эре үләнле (II-III; I)	0,5	3-5	0,5	4-6	15-20	(2-3) Лп, Е, башка ток.
	Имәнлекләр дымлы юкәле (III-IV; II)	0,7 0,5	30-35 3-5	0,7 0,5	30-35 4-6	20-25 15-20	(7-8) Д (2-3) Лп, Е, башка ток.
Елга буендагы - эре үләнле имәнлекләр (II-III)	0,7 0,5	30-40 3-5	0,7 0,6	30-40 4-6	20-30 15-20	(7-9) Д (1-3) К. зир., башка ток.	
3.2.1. 3-4 берәмлек составында имән катнашулы катнаш утыртмалар	Яңа юкәле-чикләвекле имәнлекләр (II-I)	0,7 0,4	40-60 3-5	0,7 0,4	40-60 4-6	25-40 10-15	(6-8) Д (2-4) Лп, Е, башка ток.
	Яңа юкәле-күрәнле имәнлекләр (III-II; IV)	0,7 0,5	30-50 3-4	0,7 0,5	30-50 4-6	25-30 10-15	(6-8) Д (2-4) Лп, Е, башка ток.
	Дымлы эре үләнле имәнлекләр (II-III; I)	0,7 0,4	40-50 3-5	0,7 0,4	40-50 4-6	25-35 10-15	(6-8) Д (2-4) Лп, Е, башка ток.
	Имәнлекләр дымлы юкәле (III-IV; II)	0,7 0,5	40-50 3-5	0,7 0,5	40-50 4-6	25-35 10-15	(6-8) Д (2-4) Лп, Е, башка ток.
	Елга буендагы - эре үләнле имәнлекләр (II-III)	0,7 0,5	40-60 3-5	0,7 0,5	40-60 4-6	25-40 10-15	(6-7) Д (3-4) К. зир., башка ток.
3.3. 3 берәмлектән кимрәк булган составта йомшак яфраклылар күбрәк булган һәм имән катнашулы, әмма кирәкле күләмле	Яңа юкәле-чикләвекле имәнлекләр (II-I)	0,6 0,3	50-80 3-5	0,6 0,3	50-70 4-6		(5-7) Д (3-5) башка ток.
	Яңа юкәле-күрәнле имәнлекләр	0,6 0,4	40-70 3-5	0,6 0,5	40-60 4-6		(4-7) Д (3-6)

Урман утыртмаларының кисүгә кадәрge составы	Урман тибы төркемнәре (бонитет классы)	Карап тоту яше, ел	Тонькландыру		Тазарту		Кисентен ең яшенә (өлгергән легенә) карата максатчан состав
			карап тотканчыга кадәр ябалдашның минималь тоташлыгы	кисү ешлыгы, запас буенча %ы	карап тотканчыга кадәр ябалдашның минималь тоташлыгы	кисү ешлыгы, запас буенча %ы	
			караганнан соң	кабатлану чанлыгы (ел)	караганнан соң	кабатлану чанлыгы (ел)	
катлаулы утыртмалар	(III-II; IV)						башка ток.
имән өстенлек итүче агачлыктарны формалаштыруга кирәкле агачлар күләме белән	Дымлы эре үләнле имәнлекләр	0,6 0,4	40-70 3-5	0,6 0,5	40-60 4-6		(4-7) Д (3-6) башка ток.
	Имәнлекләр дымлы юкәле (III-IV; II)	0,6 0,4	40-70 3-5	0,6 0,5	40-60 4-6		(4-7) Д (3-6) башка ток.
	Елга буендагы - эре үләнле имәнлекләр (II-III)	0,6 0,4	40-70 3-5	0,6 0,5	40-60 4-6		(4-7) Д (3-6) К. зир., башка ток.
<b>4. Каен утыртмалары</b>							
4.1. Каен утыртмалары: саф һәм өлешчә башка токымнар катнашында	нарат-жиләкле-чәчбайлы (II-I)	-	-	>0,80,7	20-25 5-10	25-30 10-15	(8-10) Б (0-2) С
	катлаулы вак үләнле (II-I)	-	-	>0,80,7	20-30 5-10	25-30 10-15	(8-10) Б (0-2) С (Е)
	кара жиләкле - вак үләнле (II-III)	-	-	>0,80,7	20-25 5-10	25-30 10-15	(8-10) Б (0-2) С (Е)
	озын мүкле (III-IV)	-	-	>0,80,7	15-20 5-10	20-25 10-15	(8-10) Б (0-2) С
	катлаулы киң яфраклы (Ia-I)	-	-	>0,80,7	25-35 5-10	25-35 10-15	(8-10) Б (0-2) Е (С)
	кара жиләкле-киң яфраклы (I-II)	-	-	>0,80,7	20-30 5-10	25-30 10-15	(8-10) Б (0-2) Е (С)
	Елга буендагы - эре үләнле (II-III)	-	-	>0,80,7	20-25 5-10	20-25 10-15	(8-10) Б (0-2) Е
4.2. Каенлы-усаклы утыртмалар, башка токымлы	катлаулы вак үләнле (II-I)	0,8 0,6	20-40 5	0,8 0,6	20-40 5-10	20-40 10-15	(8-10) Б (0-2) С (0-+) ОС
	кара жиләкле-вак үләнле (II-III)	0,8 0,6	20-40 5	0,8 0,6	20-40 5-10	20-40 10-15	(8-10) Б (0-2) С (0-+) ОС
	катлаулы киң яфраклы (Ia-I)	0,8 0,6	20-40 5	0,8 0,6	20-40 5-10	20-40 10-15	(8-10) Б (0-2) Е, С (0-+) ОС
	кара жиләкле-киң яфраклы (I-II)	0,8 0,6	20-40 5	0,8 0,6	20-40 5-10	20-40 10-15	(8-10) Б (0-2) С (0-+) ОС
	елга буендагы - эре яфраклы (II-III)	0,8 0,6	20-35 5	0,8 0,6	20-35 5-10	20-30 10-15	(8-10) Б (0-2) С (0-+) ОС
4.3. Каенлы-чыршылы (каен чыбылдыгы астында кирәкле	катлаулы киң яфраклы (Ia-I)	0,8 0,7	20-30 5	0,8 0,7	20-30 5-10	25-35 10-15	(7-10) Б (0-3) Е II яр.

Урман утыртмаларының кисүгә кадәрге составы	Урман тибы төркемнәре (бонитет классы)	Карап тоту яше, ел	Тонькландыру		Тазарту		Кисентен ең яшенә (өлгергән легенә) карата максатчан состав
			карап тотканчыга кадәр ябалдашның минималь тоташлыгы	кисү ешлыгы, запас буенча %ы	карап тотканчыга кадәр ябалдашның минималь тоташлыгы	кисү ешлыгы, запас буенча %ы	
			караганнан соң	кабатлану чанлыгы (ел)	караганнан соң	кабатлану чанлыгы (ел)	
күләмдә чыршы - чыршының икенче ярусы яки яшь агачы булган)							(Пдр) 10 Е
	кара жиләкле-киң яфраклы (I-II)	0,8 0,7	20-30 5	0,8 0,7	20-30 5-10	25-35 10-15	(7-10) Б (0-3) Е II яр. (Пдр) 10 Е
	Елга буендагы - эре үләнле (II-III)	0,8 0,7	20-30 5	0,8 0,7	20-30 5-10	25-35 10-15	(7-10) Б (0-3) Е II яр. (Пдр) 10 Е
<b>5. Усак утыртмалары</b>							
5.1. Усак утыртмалары: саф һәм өлешчә башка токымнар катнашында	катлаулы вак үләнле (II-I)	-	-	>0,80,6	30-40 5-7	30-35 10-15	(7-10) Ос (0-3) Е, Б
	кара жиләкле - вак үләнле (III-II)	-	-	0,8 0,6	30-35 5-7	25-30 10-15	(7-10) Ос (0-3) Е, Б
	катлаулы киң яфраклы (Ia-I)	-	-	>0,80,6	30-40 5-7	30-35 10-15	(7-10) Ос (0-3) Е, С, Б
	кара жиләкле-киң яфраклы (I-II)	-	-	0,8 0,6	30-35 5-7	25-30 10-15	(7-10) Ос (0-3) Е, С, Б
	елга буендагы - эре яфраклы (II-I)	-	-	0,8 0,7	25-35 5-7	25-30 10-15	(7-10) Ос (0-3) Е, Б
5.2. Усаклы-чыршылы (усак чыбылдыгы астында кирәкле күләмдә чыршы - икенче ярусы яки яшь агачы булган)	катлаулы киң яфраклы (Ia-I)	0,8 0,5	30-45 4-6	0,8 0,5	35-45 5-8	30-40 10-15	(7-10) Ос (0-3) Е, Б II яр. (Пдр) 10Е
	кара жиләкле-киң яфраклы (I-II)	0,8 0,6	30-40 4-6	0,8 0,6	30-40 5-8	25-35 10-15	(7-10) Ос (0-3) Е, С, Б II яр. (Пдр) 10Е
	елга буендагы - эре яфраклы (II-I)	0,8 0,6	30-40 4-6	0,8 0,6	30-40 5-8	25-35 10-15	(7-10) Ос (0-3) Е, Б II яр. (Пдр) 10Е
<b>6. Юкә утыртмалары</b>							
<b>6.1. Күпмаксатлы билгеләнелешле утыртмалар, шул исәптән үзгач алу өчен</b>							
6.1.1. Саф чиста юкә утыртмалары һәм күп булмаган күләмдә башка токымдагылар кушылмасы белән (2 берәмлеккә кадәр)	юкәлекләр катлаулы вак үләнле (II-III)	10-15	-	-	0,8 0,7	20-30 5-7	(8-10) Лп (0-2) С, Е, башка ток.
	кара жиләкле - вак үләнле (III-IV)	10-15	-	-	0,8 0,7	20-25 5-7	(8-10) Лп (0-2) С, Е, башка ток.
	катлаулы киң үләнле (I-II)	10-15	-	-	0,8 0,7	25-30 5-7	(8-10) Лп (0-2) Е, Д, башка ток.

Урман утыртмаларының кисүгә кадәрге составы	Урман тибы төркемнәре (бонитет классы)	Карап тоту яше, ел	Тонькландыру		Тазарту		Кисентен ең яшенә (өлгергән легенә) карата максатчан состав
			карап тотканчыга кадәр ябалдашның минималь тоташлыгы	кисү ешлыгы, запас буенча %ы	карап тотканчыга кадәр ябалдашның минималь тоташлыгы	кисү ешлыгы, запас буенча %ы	
			караганнан соң	кабатлану чанлыгы (ел)	караганнан соң	кабатлану чанлыгы (ел)	
	кара жыләкле - киң үләнле (II-III)	10-15	-	-	0,8 0,7	20-30 5-7	(8-10) Лп (0-2) Е, Д, башка ток.
6.1.2. Составында юкәләр күпчелек булган катнаш утыртмалар	катлаулы вак үләнле (II-III)	6-8	0,8 0,6	25-35 4-6	0,8 0,6	25-35 5-7	(7-10) Лп (0-3) С, Е, башка ток.
	кара жыләкле - вак үләнле (III-IV)	6-8	0,8 0,6	20-30 4-6	0,8 0,6	25-30 5-7	(7-10) Лп (0-3) С, Е, башка ток.
	катлаулы киң үләнле (I-II)	6-8	0,8 0,5	30-40 4-6	0,8 0,5	30-40 5-7	(7-10) Лп (0-3) Е, Д, башка ток.
	кара жыләкле - киң үләнле (II-III)	6-8	0,8 0,6	25-35 4-6	0,8 0,6	25-35 5-7	(7-10) Лп (0-3) Е, Д, башка ток.
<b>6.2. Умартачылык максатларында үстерелүче утыртмалар (нектарлы секция)</b>							
6.2.1. Саф чиста юкә утыртмалары һәм күп булмаган күләмдә башка токымдагылар кушылмасы белән (2 берәмлеккә кадәр)	юкәлекләр катлаулы вак үләнле (II-III)	5-7	0,8 0,6	25-30 4-6	0,7 0,6	20-30 5-8	10 Лп, башка ток. берәм.
	кара жыләкле - вак үләнле (III-IV)	6-8	0,8 0,6	25-30 4-6	0,7 0,6	20-30 5-7	10 Лп, башка ток. берәм.
	катлаулы киң үләнле (I-II)	5-7	0,8 0,5	25-35 4-6	0,7 0,5	20-35 5-8	10 Лп, башка ток. берәм.
	кара жыләкле - киң үләнле (II-III)	6-8	0,8 0,6	25-35 4-6	0,7 0,5	20-30 5-8	10 Лп, башка ток. берәм.
6.2.2. Составында юкәләр күпчелек булган катнаш утыртмалар	катлаулы вак үләнле (II-III)	4-6	0,7 0,5	30-40 4-6	0,7 0,5	20-40 5-8	(9-10) Лп (0-1) б.т.
	кара жыләкле - вак үләнле (III-IV)	4-6	0,7 0,5	30-35 4-6	0,7 0,5	20-35 5-8	(9-10) Лп (0-1) б.т.
	катлаулы киң үләнле (I-II)	4-6	0,7 0,5	30-50 4-6	0,7 0,5	20-45 5-8	(9-10) Лп (0-1) б.т.
	кара жыләкле - киң үләнле (II-III)	4-6	0,7 0,5	30-35 4-6	0,7 0,5	20-40 5-8	(9-10) Лп (0-1) б.т.
<b>7. Зирек утыртмалары</b>							
7.1. Саф һәм составында башка	Елга буендагы - эре яфраклы кара зирек	10-15	-	-	0,8 0,7	20-30 5-7	(7-10) Кара

Урман утыртмаларының кисүгә кадәрge составы	Урман тибы төркемнәре (бонитет классы)	Карап тоту яше, ел	Тонькландыру		Тазарту		Кисентен ең яшенә (өлгергән легенә) карата максатчан состав
			карап тотканчыга кадәр ябалдашның минималь тоташлыгы	кисү ешлыгы, запас буенча %ы	карап тотканчыга кадәр ябалдашның минималь тоташлыгы	кисү ешлыгы, запас буенча %ы	
			караганнан соң	кабатлану чанлыгы (ел)	караганнан соң	кабатлану чанлыгы (ел)	
Йомшак яфраклы токымнар булган кара зирек утыртмалары	куаклары (II-I)						зирек (0-3) Е, Д
	Сазлыклы-эре-үләнле кара зирек куаклары (III-II)	10-15	-	-	0,8 0,7	20-25 5-7	10 К. зир., башка ток. берәм.
7.2. Составында кара зирек күпчелек булган һәм башка кыйммәтле токымнар булган катнаш утыртмалар	Елга буендагы - эре яфраклы кара зирек куаклары (II-I)	8-10	0,7 0,6	25-35 3-5	0,8 0,6	25-35 4-6	(6-8) К. зир., (2-4) Е, Д, башка ток.
8. Тирек утыртмалары							
Саф һәм өлешчә башка токымнар катнашындагы тирек утыртмалары		2-4	0,8 0,7	20-30 3-4	0,8 0,7	20-30 4-5	
9. Өянке утыртмалары							
Саф һәм өлешчә башка токымнар катнашындагы өянкеле утыртмалар		3-4	0,8 0,7	15-25 3-4	0,8 0,7	20-25 3-5	

### Искәрмәләр:

1. Кисүләренң максималь ешлык проценты тоташлыгы (тулылыгы) 1,0гә тигез булган утыртмалар өчен китерелгән. Тоташлыкның (тулылыкның) түбәнрәк күрсәткечләрендә, тотрыклылыкның кисәк кимү куркынычы булганда һәм башка начар шартларда, һәм шулай ук техник коридор челтәрле кишәрлекләрен карап тотканда кисүләренң ешлыгы, әлбәттә, кими.

2. Запас буенча техник коридорларны 5-7%ка кисеп чыкканда һәм кирәкмәгән агачларны күп күләмдә юк итәргә кирәк булганда ешлыкны арттыру рөхсәт ителергә мөмкин.

3. Урман торгызу һәм урман үрчетү буенча чаралар үткәрү таләп ителгән майданнарның зурлыклары 2.1.7.3.6 таблицада күрсәтелгән.

### 2.17.3.6 таблица

Урман торгызу һәм урман үрчетү буенча чараларның нормативлары һәм параметрлары

мәйданы, га

Күрсәткечләр	Урман үсемлекләре белән капланмаган урманнар	Фонд рекон	Диләнкеләр	Тоташ санитар	Барлыгы



	көөк лөр	Кисеп ташлан ганнар	Урманда гы агачсыз урыннар, бушлыклар	жәмгы се				
1	2	3	4	5	6	7	8	9
<b>Урман торгызуга мохтаж жирлөр - Барлыгы:</b>	-	<b>246</b>	<b>298</b>	<b>544</b>	<b>204</b>	<b>4531</b>	-	<b>5279</b>
Шул исәптән:	-							
Ылыслы	-	55	62	117	184			<b>301</b>
Каты яфраклы	-	160	219	379	20	17		<b>416</b>
Йомшак яфраклы	-	31	17	48		4514		<b>4562</b>
Ясалма (урман культураларын булдыру) - барлыгы:	-	<b>215</b>	<b>281</b>	<b>496</b>	<b>204</b>	<b>17</b>		<b>717</b>
Алардан токымнар буенча:								
Ылыслы	-	55	62	117	184			<b>301</b>
Каты яфраклы	-	160	219	379	20	17		<b>416</b>
Йомшак яфраклы	-							
Катнаш, барлыгы	-	-	-	-	-	-	-	
Алардан:	-	-	-	-	-	-	-	
Ылыслы	-	-	-	-	-	-	-	
Каты яфраклы	-	-	-	-	-	-	-	
Йомшак яфраклы	-	-	-	-	-	-	-	
<b>Табигый урман торгызу, барлыгы:</b>	-	<b>31</b>	<b>17</b>	<b>48</b>	-	<b>4514</b>	-	<b>4562</b>
Алардан:	-	-	-	-	-	-	-	
Ылыслы	-	-	-	-	-	-	-	
Каты яфраклы	-							
Йомшак яфраклы	-	31	17	48	-	4514	-	<b>4562</b>

\* 10 елга карата күрсәткеч хисабында тоташ кисүләрнең майданы 8,5кә тапкырлана, чөнки соңгы ел алдыннан килүче алда һәм соңгы елдагы диләнкеләрнең яртысы күрсәтелгән вакытка кисүдә тора һәм урман торгызу чараларына жәлеп ителә алмый. Калган 1,5 диләнкеләр киләсе елдагы чор хисабында исәпкә алынырга мөмкин.

Урман культураларын булдыру технологиясе туфрақ-типология шартларга бәйле. Технологияләр нигезе сыйфатында Урманчылык һәм урман хужалыгын механикалаштыру буенча Бөтенроссия фәнни-тикшеренү институты тарафыннан эшләнгән урман торгызу буенча хисап-технология карталар кинәш ителә.

Урман культураларын булдыруның иң ышанычлы ысулы утырту булып санала.

Урман торгызу эшләрендә эш урыннарын сайлап алу, урнаштыру һәм планлаштыру 2.17.3.7 таблицада китерелгән.

2.17.3.7 таблица

Урман торгызу эшләрендә эш урыннарын сайлап алу, урнаштыру һәм  
планлаштыру

Күрсәткечләр	Нормативлар (оптималь күрсәткечләр)
--------------	-------------------------------------

Күрсәткечләр	Нормативлар (оптималь күрсәткечләр)
1. Эш урыннарын рациональ сайлап алу билгеләре	
1.1. Яраклаша алырдай яшь агач булганга карап	
Торгызылган дип түбәндәге кишәрлекләргә санарга:	
Йомшак яфраклы хужалыкта	1 гектарга кимендә 5 мең данә шытымнары яисә орлык нөсхәләре майдан буенча чагыштырмача тигез урнашканда
Каты яфраклы тәбәнәк кәүсәле хужалыкта	1 гектарга каты яфраклылар токымнарының шытымнары белән 400-600 данә түмәр булганда (400 данәдән ким булса – торгызу канәгатләнәрлек түгел)
Вак шытым	1,5 м биекләктәгә нөсхәләре гомуми саныннан 2/3 артык булганда
Эре шытым	1,5 м биекләктәгә нөсхәләре гомуми саныннан 1/3 артык булганда
1.2. Урман культуралары майданнары категориясә буенча:	
Тоташ сөрү рөхсәт ителә торган	Бушлыклар, ачыклыклар, аланнар һәм авыл хужалыгы әйләнешеннән төшөп калган майданнар, киселгән урыннар һәм черегән яисә казып алынмаган түмәрләре булган иске янғын урыннары
Туфракны полосалар һәм буразналар рәвешендә өлешчә эшкәртү рөхсәт ителә торган	Киселгән урыннар, төп һәм икенчел токымнар белән торгызылмаган янғын урыннар, 1 гектарга артык дымлы 500 түмәргә кадәр, 600 түмәргә кадәр – яңа һәм коры туфракларда
Туфракны буразналар яисә майданчыклар рәвешендә эшкәртү рөхсәт ителә торган	Шул ук майданнар, әмма аларда тиешенчә 500дән артык һәм 600 түмәр
Туфракны өлешчә эшкәртүне таләп итә торган	Киселгән урыннар, төп токым белән канәгатләнмәслек дәрәжәдә торгызылган яисә йомшак яфраклылар белән (соры зирек, фаут усагы һәм башкалар) яисә сирәкләнгән үсентеләр
1.3. Кишәрлек урнашу рельефы буенча:	
Оптималь	Диңгез өслегеннән 500 метрга кадәр биекләктәгә һәм 5 градуска кадәр тигезлек шартлары
Тракторлар кереп йөри ала торган (иминлек күзлегеннән)	6-12 градус авышлыгы (гомуми билгеләнештәгә тракторлар базасында агрегатлар белән эшкәртү: көпчәкле - 8 градустан да артмаган авышлыкларда, башмаклы - 12 градустан да артмаган)
1.4. Гидрологик шартлар буенча (дым күп яратмый торган агач токымнары өчен)	
Оптималь	Туфрак-грунт сулары кимендә 30 см тирәнлектә яткан дренажланган туфраклар (мөмкин булса – туфракны эшкәртмичә, ә кирәк чакта – полосаларны фреза яисә сука белән йомшарту, буразналар яру)
Мөмкин булган	Дымы вакытлыча артып киткән туфраклар (түтәлләр һәм катламнар рәвешендә микрокалкулыклар әзерләгәннән соң) Дымы артып киткән туфраклар (дренаж каналлары ярып яисә киптергәннән соң туфракны катламнар белән әзерләү)
Мөмкин булмаган	Йомык котлованнар кишәрлекләре (киптерү юлы белән артык дымны чыгару кыенлашкан)
1.5. Урман культуралары эшләре башкарылырга тиешле кисүләргә планлаштыруга таләпләр	
Кисү калдыклары	Яндырылырга яисә 3 м кинәктәгә тыгыз параллель валларга куелырга тиеш. Кисек калдыклары гомуми майданның 20%тан артмаган өлешен биләргә тиеш (вариант: кисек калдыклары бик күп булмаганда, ягъни 1 гектарга 15 скл. куб. м булганда, кисү бүлемтекләре буйлап тигез урнаштырылырга мөмкин)
Агачсыман	Барлык агач материалы урман культуралары эшләре башланганчы

Күрсәткечләр	Нормативлар (оптималь күрсәткечләр)
	тулысынча алып бетерелергә тиеш.
Агач материалының өске складлары һәм йөк төяү майданнары били торган майдан	10 гектардан кимрәк булган диләнкеләрдә ул гомуми майданның 10%тан артмаган өлешен биләргә тиеш. Барлык кисү урыннарында ул урманнар торгызу эшләрен уздырырга яраклы хәлгә ктерелергә тиеш (агач материалын тулысынча жыеп алу, шул исәптән аска салынганнарын, кисек калдыкларын, бульдозер белән микрорельефны тигезләү һәм башкалар)
Урман бүлемтекләрен машина белән эшкәртү барышында минеральләштерелгән туфрак өслеге күләме:	
а) урман культуралары булдырылырга тиешле	Көлсу авыр балчык һәм суглин дымлы туфракларда (кара жиләкле, озын мүкле наратлыклар һәм чыршылыклар) – урман бүлемтекләре майданының 20%ы. Коры комлы туфракларда (лишайниклы наратлыклар) - урман бүлемтекләре майданының 15%тан артмаган өлеше.
б) табигый яңартылырга тиешле	Көлсу комлы яхшы дренажланган туфраклардагы тигезлек урманнарында (нарат жиләкле наратлыкларда) 15-20% өлешен минеральләштерү рөхсәт ителә (үзлегеннән орлыкларын чөчүне тәмин итеп). Табигый яңартылуга ярдәм итү өчен бүлеп бирелгән кисү урыннарында туфракны минеральләштерү гомуми майданның кимендә 20-30%ында уздырылырга тиеш (шытымнарны саклап калу шарты белән).
Түмәrlәрнең биеклеге	Диаметрының 1/3ыннан артмаган, диаметры 30 сантиметрдан нечкәрәк, 10 сантиметрдан артмаган
1 гектарга түмәrlәр саны - 600 данәдән артык	Жир белән тигез өлештә алдан түмәrlәрне казып чыгармыйча, чистартмыйча, кисеп алмыйча сукалар, фрезалар, урман утырту машиналары, культиваторлар белән эшләү рөхсәт ителми. Эре утырту материалларын механикаштырылган утырту алдыннан полосалап казып алу юлдаш һәм куак токымнары үсентеләре белән капланган кисүләр урыннарында аеруча нәтижәле була. (полосалар киңлегенә 2 м)
1.6. Кишәрлекләрен урман культуралары фондына кертүнең рөхсәт ителмәгән үзенчәлекләре	
Урманчылык алып баруындагы	Хужалык өчен кыйммәтле токымнар белән табигый рәвештә канәгатьләнелерлек яңара торган майданчыклар
Техник-икътисади	Су бастырылырга яисә корылмалар куелырга тиешле жирләр. Хужалык йогынтысы өчен мөмкин булмаган, күләме һәм әһәмияте буенча зур булмаган, аерым урнашкан, ерак урнашкан, урман культуралары булдыру өчен икеләтелгән чыгымнар таләп итүче майданнар
туфракның тамырлар үтеп керерлек тыгыз катламы тирәнлегенә буенча	Шуннан артык түгел: катнаш урманнарда – чыршы өчен 50 см һәм нарат өчен 80 см; киң яфраклы урманнарда – чыршы өчен 60 см һәм нарат өчен 120 см киң яфраклы урманнарда – чыршы өчен 60 см һәм нарат өчен 120 см
2. Кишәрлекләр конфигурациясе һәм күләме	Туры почмаклы яисә трапеция сыман, агрегатлар эшләү өчен уңайлы. Эре массивлар рәвешендә, мөмкин кадәр тигез яклы
3. Кишәрлекне жирлектә	Урман культуралары эшләрен алып бару өчен бүлеп бирелгән

Күрсәткечләр	Нормативлар (оптималь күрсәткечләр)
беркетү	<p>барлык майданнар почмак үлчәү рәвешендә фотога төшерелгәннән соң, сызыклары кисешкәш жирләрдә (кишәрлек яклары) баганалар утырту юлы белән шушы урында беркетелә.</p> <p>Баганалар озынлыгы 2 м, диаметры 12-16 см булырга һәм багананың өске очында төрге белән ике мәртәбә ышкып алып ясалган чокырда (яңагында) тиешле язу ясалырга тиеш.</p> <p>Барлык кишәрлекләр сызымда квартал челтәренә бәйләп, ачык визирлар яисә табигый чикләр белән чикләнгән булырга тиеш. Урман культуралары проектына кушып бирелүче сызымнарда шулай ук утырту материалын казып кую чокырларның кайда урнашуы, техника туктап тору урыннары, буразналар, борылып китүче полосалар юнәлеше һәм эшкәртелми торган майданнар (юллар һәм башкалар) ачык итеп билгеләнергә тиеш. Сызымнар 1:10000 масштабында төзелә, кишәрлек майданы 0,1 гектарга кадәр төгәллек белән исәпләнә.</p> <p>Фотога төшерү белән бергә (урман культураларын булдыру буенча билгеләнгән алымнарга бәйле рәвештә) майданны урында һәм сызымда үсү шартлары буенча бер үк төрле кишәрлекләргә, шулай ук блокларга (әгәр янгынга каршы чокырлар казу зарур булса) кишәрлекләргә алдан бүлгәләү гамәлгә ашырыла.</p>
4. Урманчылык территориясендә урман культураларын, предприятиеләр урнаштыру	<p>Кишәрлекләр урман культуралары эшләрен төрләре һәм аларны башкару вакытлары буенча мөмкин кадәр бер урында, ахыр чиктә якындагы кварталларда (блокларда) тупланган булырга тиеш. Моның өчен мондый блоклар жыелмасын алдан эзерләп куялар, алар өчен (туфрак өлгерү срокларын исәпкә алып) эшләрне башкару графикларын һәм техника (эш урыннары) хәрәкәте өчен барлык урманнар торгызу эшләре буенча уртак итеп тә, иң мөһимнәре өчен аерым да рациональ маршрутлар эзерлиләр (агачлар утырту, туфракны эзерләү, урман культураларын карау, питомник кору һәм утырту материалларын казып алу һәм башкалар).</p>
5. Техника өчен туктап тору урыннарын һәм тиешле эшләр башкару сезонна эшчеләрне яшәү өчен урнаштыру	<p>Эшкәртелергә тиешле кишәрлекләр (блоклар, кварталлар) мөмкин кадәр территория үзәгендә иң ерак урнашканыннан 10 километрдан ла артык булмаган жирдә урнашырга тиеш. Эшләр күп булып та, эшчеләрне һәр көн саен эш урыннарына илтү мөмкин булмаганда яисә моны нинди дә булса сәбәпләр аркасында башкару мөмкин булмаганда, аларның техник туктап тора торган урыннар янәшәсендә күчмә йортларда, кыр лагерларында яисә торақ пунктта вакытлыча яшәүләрен оештыралар.</p>
6. Кишәрлектә утырту материалы өчен казып кую чокырларын урнаштыру (чәчкеннәре алмаштырыла торган запасы булган тракторлар)	<p>Чәчкеннәренә утыртканда аларны китерүнең максималь аралары 50 метрдан артмаска тиеш. Казып кую өчен калкулыктагы, су басмый торган, жил һәм кояш тими торган, туфрагы жиңел булган урыннар сайлап алына.</p>
7. Урман культуралары кишәрлекләрендә эш урыннарын урнаштыру:	
Туфрак кулдан эшкәртелеп	Бер-берсенә 3 м якин түгел
Киселгән агачларны һәм куакларны кулдан жыю	Куак кискечләр эшли торган урыннан 30 метрдан якин түгел
2 куак кискечнең берьюлы	Бер-берсенә 60 м якин түгел

Күрсәткечләр	Нормативлар (оптималь күрсәткечләр)
эшләве	
Ике һәм аннан да күбрәк агрегат бер үк вакытта туфрақ эшкәрткәндә	Сөзәклек буенча - бер-беренән 60 метрдан да яқын түгел (бер үк вертикаль буенча техника һәм кешеләр эшләү рәхсәт ителми). Горизонталь буенча - 30 метрдан яқын түгел
Тамырлары казып алына торган теләсә нинди эшләр башкару барышында	Тамырказыгычтан 50 метрдан да яқын түгел
Урманнарны механикалаштырылган утыртуда	Агрегат артыннан төзәтеп йөрүче эшчеләр аңардан 10 метрдан да яқын түгел. Агрегат борылып киткәндә, башка жиргә күчкәндә, каршылыкларга тап булганда үсентеләр утыртучылар трактор туктаганнан соң тракторчы сигналы буенча эш урыннарыннан китәргә тиеш. Агрегат хәрәкәттә вакытта аларга аннан тушәргә, аңа утырырга яисә утырту материалын тутырырга рәхсәт ителми. Берничә ағач утырту агрегаты бер үк кишәрлектә берьюлы эшләгәндә бер-берләренән 20 метрдан да яқын булмаска тиеш.
8. Кишәрлекләрдә эшләү урыннарын (чокырлар, буразналар, полосалар) урнаштыру:	Мөмкин кадәр туры сызык буйлап бер-беренә параллель урнашкан кишәрлекнең озын ягы буенча
Чокыр-чакырлы рельефлы урында	Чокырлар авышлыкта аркылы урнашырга тиеш
Дымлы туфрақларда (кара жиләкле урманнарда) һәм дымлы (озын мүкле) туфрақларда	Туфрақны киптерү максатларында сулар агып төшү юнәлеше буенча (сөзәклек буенча), аларны табигый су агып төшү чокырларына яисә гамәлдәге мелиоратив чөлтәләргә кушып, буразналар яралар
9. Полосалар үзәкләре арасындагы ераклык (буразналар, культуралар рәтләре):	
Туфрақны өлешчә эшкәрткәндә	Төп токымны уыртуның әлегә урман үсү районы өчен билгеләнгән санын тәэмин итәргә һәм кирәк булганда агрегаталар (катоклар һәм башкалар) өчен булачак культуралар рәтләре арасында (киңлегә кимендә 3 метрлык) узып йөрү урыннары салынырга тиеш.
Рәтләр арасындагы ераклык	Нарат культуралары өчен - 3-4 м, чыршы өчен - 4 м, карагай өчен - 5 метрга яқын, кедр өчен - 6 метрга яқын (тамырларын казып алганда нарат һәм чыршы өчен 5 метрга кадәр арттырылырга мөмкин)
10. Культуралар рәтләрендә утырту материаллары арасындагы ераклык:	
Чәчкеннәр	0,50-0,75 м кадәр
Эре утырту материалы (үрентеләр)	0,75-1,50 м (күләменә һәм токымына карап)
11. Урман культураларының 1 гектарына башлангыч куелык (урман утыртканда):	
Уңайлы үсү шартларындагы кисүләрдә	4 мең данәдән азрак булмаган
Аеруча коры урыннарда	7-8 мең данәгә кадәр

Күрсәткечләр	Нормативлар (оптималь күрсәткечләр)
12. 1 гектарга карата нарат культураларының куелыгы:	
Туфракны өлешчә эзерләгәндә	8 мең данәгә кадәр
Тоташ булганда	10-20 мең данәгә кадәр
Хрущевланган майданчыкларда һәм кайры асты кандаласы чыганакларында	15-20 мең данә
Азкыйммәте утыртмаларны өлешчә реконструкцияләгәндә	Урман культураларының оптималь куелыгыннан кимендә 50%
13. Урман культуралары өстәмәләре	Чәчкеннәр һәм утыртмалар шактый корыганда (10%тан артыграк)
14. Урман культуралары исәптән төшереп калдырылырга тиеш	Үсеп китүләре 25%тан ким булганда (комнарны беркетә торган токымнардан тыш)
15. Урманнарның табигый яңару чоры	3-5 ел (һәрбер урман хужалыгы районы өчен аерым билгеләнә)



Төп өстенлек итүче токым	Урман типлары төркеме																				
	С бел.	С бр.	С чер	С пр.	С сф.д.	С тр.лп	С к.ч.	С слж.	С т.ос	Е бр.	Е ө.	Е пр.	Е сф.д.	Е слж.	Е к.	Д слж.	Д пм.	Б ос	Б т.ос.	Зир.	Тал
1	2	3	4	5	6	7	8	9	10	11	12	13	14	15	16	17	18	19	20	21	22
3. Шытымны саклау																					
С, Л	-	+	+	-	-	+	+	-	-												
Е, П									-	+	-	-	+	-							
Д, Я, Кл Элмә															-	-					
Б		-	+	-		+	+	-	-	+	-	-	-		-	-					
Ос, Т			+	-		+	+	-	-	+	-	-	-		-	-					
Лп						-	-	-						-	-	-					
К. зирек.																				-	
Тал др.																					
4. Урман культуралары																					
С, Л	+	+	+	-	-	+	+	+	+												
Е, П										+	+	-	-	+	+						
Д, Я, Кл Элмә																+	-				
Б		+	+	-	-	+	+	+	+	+	+			+	+	+					
Ос, Т			+	-	-	+	+	+	+	+	+			+	+	+					
Лп								+		+						+					
К. зирек.																				-	
Тал др.																					-

Искәرمә: +- киңәш ителүче чара;

- - киңәш ителми торган чара;

буш графа - әлеге токым бу урманнар типларының төркемнәренә хас түгел.



## **2.18. Урман үсү зоналары һәм урманлы районнар буенча урманнардан файдалануга карата таләпләрнең үзенчәлекләре**

09.03.2011 ел, №61 “Россия Федерациясенең урман үсү зоналары исемлеген һәм Россия Федерациясенең урманлы районнары исемлеген раслау турында” Рослесхоз боерыгы нигезендә Урманчылыкның барлык территориясе Россия Федерациясенең Европа өлешендәге Урман-дала районында урнашкан.

Бүлектә китерелгән нормативлар Россия Федерациясенең Европа өлешендәге Урман-дала зонасының Урман-дала районына туры килә.

### 3 БҮЛЕК. УРМАННАРДАН ФАЙДАЛАНУДАГЫ ЧИКЛӘҮЛӘР

#### 3.1. Урманнарның максатчан билгеләнеше төрләрә буенча чикләүләр

Урманнарны максатчан билгеләнеше төрләрә һәм яклаучы урманнар категорияләре буенча чикләүләр 3.1 нче таблицада китерелә.

3.1 таблица.

#### Урманнарның максатчан билгеләнеше төрләрә буенча чикләүләр

№ п/п	Урманнарның максатчан билгеләнеше	Урманнарны файдалану буенча чикләүләр
1	2	3
1.	Су саклау зоналарында урнашкан урманнар	Тыела: 1) урман утыртмаларын тоташ кисү; 2) урманнарны саклау һәм яклау өчен, шул исәптән фәнни максатларда агулы химия препаратларын куллану; 3) авыл хужалыгын алып бару, умартачылык һәм печән чабудан гайре; 4) урман плантацияләрен булдыру һәм эксплуатацияләү, урман эшкәртү инфраструктурасын булдыру; 5) линияле объектлардан һәм гидротехника корылмаларыннан гайре, капитал төзелеш объектларын урнаштыру.
2.	<p>Табиғый һәм башка төр объектларны саклау функциясен үтәүче урманнар:</p> <p>Россия Федерациясе субъектлары милкендә булган, гомуми кулланылыштагы тимер юл, гомуми кулланылыштагы федераль автомобиль юллары, гомуми кулланылыштагы автомобиль юллары буйларындагы саклык урманнары полосалары</p> <p>а) урман-парк зоналары</p>	<p>Урман утыртмаларын тоташ кисү тыела.</p> <p>Тыела: 1) техник регламент белән каралган киңлектән кинрәк итеп линия корылмаларны кисү; 2) урманда аяк асты жәймәсен һәм мүк жыю һәм эзерләү.</p> <p>Тыела: 1) урманнарны саклау һәм яклау өчен, шул исәптән фәнни максатларда агулы химия препаратларын куллану; 2) эшчәнлек төрләрен аучылык хужалыгы өлкәсендә башкару; 3) авыл хужалыгын алып бару; 4) файдалы казылма ятмаларын эшләп чыгару;</p>

№ п/п	Урманнарның максатчан билгеләнеше	Урманнарны файдалану буенча чикләүләр
1	2	3
	б) яшел зоналар	<p>5) гидротехника корылмаларыннан гайре, капиталъ төзелеш объектларын урнаштыру.</p> <p>6) урман плантацияләрен булдыру һәм эксплуатацияләү, урман эшкәртү инфраструктурасын булдыру.</p> <p>Тыела:</p> <p>1) урманнарны саклау һәм яклау өчен, шул исәптән фәнни максатларда агулы химия препаратларын куллану;</p> <p>2) эшчәнлек төрләрен аучылык хужалыгы өлкәсендә башкару;</p> <p>3) авыл хужалыгы алып бару, печән чабу һәм умартачылыктан гайре, шулай ук авыл хужалыгы алып бару, печән чабу һәм умартачылык максатларында койма кою;</p> <p>4) файдалы казылма ятмаларын эшләр чыгару;</p> <p>5) капиталъ төзелеш объектларын урнаштыру, гидротехника корылмаларыннан, элемент линияләреннән, электрүткәргеч линияләрдән, жир асты торбаүткәргечләреннән гайре;</p> <p>6) урман плантацияләрен булдыру һәм эксплуатацияләү, урман эшкәртү инфраструктурасын булдыру.</p>
3.	Кыйммәтле урманнар	<p>Урман үсентеләрен тоташ кисүләр, әгәр сайлап алып кисүләр яклаучы урманнарның максатчан билгеләнешен саклап калуны тәэмин итә торган үз функцияләрен югалта барган урман үсентеләрен алмаштыруны тәэмин итми торган очраклардан гайре.</p> <p>Тыела:</p> <p>1) линияле объектлардан һәм гидротехника корылмаларыннан гайре, капиталъ төзелеш объектларын урнаштыру;</p> <p>2) урман плантацияләрен булдыру һәм эксплуатацияләү, урман эшкәртү инфраструктурасын булдыру.</p>
4.	Эксплуатация урманнары	Урманнарны файдалануның барлык төрләре рөхсәт ителә.

### 3.2. Махсус сакланучы урман кишәрлекләре буенча төрләрне чикләү

Махсус сакланучы урман кишәрлекләренә карата хокукый режим Россия Федерациясе Урман кодексының 102, 107 статьялары, 14.12.2010 ел, №485 "Су

саклау зоналарында урнашкан урманнарны, табигый һәм башка объектларны яклау функциясен үтәүче урманнарны, кыйммәтле урманнарны, һәм шулай ук махсус яклана торган урман кишәрлекләрендә урнашкан урманнарны файдалану, саклау, яклау, яңадан үстерү үзенчәлекләрен раслау турында" (алга таба - Үзенчәлекләр) Россия Федерациясе Табигый ресурслар министрлыгы боерыгы белән регламентлана.

Махсус сакланучы урман кишәрлекләрендә максатчан билгеләнеше һәм файдалы функцияләре ярашмаган эшчәнлек башкару тыела.

Махсус сакланучы урман кишәрлекләре төрләре буенча чикләү 3.2 таблицада күрсәтелгән.

3.2 таблица.

### Махсус сакланучы урман кишәрлекләре төрләре буенча чикләүләр

№ п/п	Махсус сакланучы кишәрлек төрләре (МСК)	Урманнарны файдаланудагы чикләүләр
1	2	3
1.	Су объектлары, чокыр сөзәклекләрендә урнашкан ярсаклагыч, туфраксаклагыч урман кишәрлекләре. Киңлекләре түбәндәгечә булган ярсаклагыч полосаларның чикләрендәге урман кишәрлекләре: кире яки нульле авышлыкка ия булган су яры өчен - 30 м; өч градуска кадәр авышлыкка ия булган су яры өчен - 40 м; өч һәм аннан да югарырак градуска кадәр авышлыкка ия булган су яры өчен - 50 м; агар сазлыктар һәм агынты күлләрнең һәм тиешле су агымнары чикләрендә урнашканнар өчен - 50 м; Чокыр сөзәклегендә урнашкан, чокыр кырыена тоташучы урманнар һәм 50 метрга кадәр киңлектәге урман полосалары.	Тыела: - Россия Федерациясе Урман кодексының 17 статьясының 4 өлешендә, 21 статьясының 5,1 өлешендә каралган очрактардан гайре, тоташ кисүләргә; - урман эшкәртү инфраструктурасын булдыру; - урман плантацияләрен булдыру; - авыл хужалыгын алып бару, умартачылык һәм печән чабудан гайре; - линияле объектлардан һәм гидротехника корылмаларыннан гайре, капитал төзелеш объектларын урнаштыру; - элеге урман районында табигый шартларда үсеп китә алмаган агачлар, куаклар, лаианалар, башка урман үсемлекләре төрләренен (токимнарының) интродукциясе. Сайланма кисүләргә бары тик һәлак булган һәм зарарланган урман утыртмаларына карата гына башкарырга ярый. Даими урманорлык кишәрлекләрендә агач токимнарының жимеш жирүен карап тоту тәртибендә сайланма кисүләргә башкару рөхсәт ителә.
2.	Урмансыз киңлекләр белән чиктәш урман авызлары. Урмансыз киңлекләр чикләреннән 100 м киңлектә урнашкан, урман кырыеннан кимендә 1,5-2,0 км ераклыктагы урман авызлары.	
3.	Даими урманорлык кишәрлекләре Табигый югары сыйфатлы урманнарның һәм урман культураларының озак вакытлы чор дәвамында кыйммәтле чөчүлекле сыйфатлары булган агач токимнары орлыкларын алу һәм даими эзерләү өчен формалаштырылган югары житештерүчәнлекле кишәрлекләре.	

№ п/п	Махсус сакланучы кишәрлек төрләре (МСК)	Урманнарны файдаланудагы чикләүләр
1	2	3
4.	Халыкара Кызыл китапка, РФ Кызыл китабына һәм РФ субъектларының Кызыл китапларына кертелгән реликтив һәм эндемик үсемлекләре булган урман кишәрлекләре.	
5.	Сирәк һәм югалу куркынычы янаган кыргый жәнлекләрнең яшәү урыннары. Халыкара Кызыл китапка, РФ Кызыл китабына һәм РФ субъектларының Кызыл китапларына кертелгән сирәк һәм югалу куркынычы янаган кыргый жәнлекләрнең яшәү урыннары булган урман кишәрлекләре.	
6.	Тыюлыклы урман кишәрлекләре. Озак вакытлы чор дәвамында табигый формалашкан, хужалык эшчәнлегә һәм рекреация белән аз жимерелгән 100-150 гектар майданлы, дүлэт табигый тыюлыгы һәм милли паркларның тыюлык зоналары чикләренә кермәүче урман кишәрлекләре.	Тыюлыклы урман кишәрлекләрендә түбәндәгеләр рөхсәт ителми: 1) урман утыртмаларын кисү; 2) урманнарны саклау һәм яклау өчен, шул исәптән фәнни максатларда агулы химия препаратларын куллану; 3) авыл хужалыгын алып бару; 4) файдалы казылма ятмаларын эшләп чыгару; 5) капитал төзелеш объектларын урнаштыру. 6) урман эшкәртү инфраструктурасын булдыру; 7) урман плантацияләрен булдыру.
7.	<p>Башка махсус сакланучы урман кишәрлекләре:</p> <p>Тау районнарында урмансыз киңлекләр белән чиктәш жирдә аның өске чиге буйлап 200 м киңлектәге урман киңлекләре.</p> <p>Урмансыз киңлекләрләр арасында урнашкан 100 га урман кишәрлекләре.</p> <p>Тау районнарында 100-200 м киңлектәге полосалар, жирле шартларга бәйлә рәвештә, 2,5 мең га артык майданда су жыю чикләре буенча дулкыннар һәм субүләрләр буенда урнашкан, 20°тан артык дулкыннар һәм субүләрләр барлыкка китерә торган.</p> <p>Сөзәклек экспозициясенә бәйсез рәвештә 30° текә урыннар авышлыкларындагы урман кишәрлекләре.</p> <p>Дүлэт табигать заказниклары һәм башка махсус сакланылучы табигать территорияләре чикләрендәге, майданнары аларны барлыкка китергәндә</p>	<p>Тыела:</p> <p>- Россия Федерациясе Урман кодексының 17 статьясының 4 өлешендә, 21 статьясының 5,1 өлешендә каралган очрактан гайре, тоташ кисүләргә үткәргә;</p> <p>- урман эшкәртү инфраструктурасын булдыру;</p> <p>- урман плантацияләрен булдыру;</p> <p>- авыл хужалыгын алып бару, умартачылык һәм печән чабудан гайре;</p> <p>- линияле объектлардан һәм гидротехника корылмаларынан гайре, капитал төзелеш объектларын урнаштыру;</p> <p>- элеге урман районында табигый шартларда үсеп китә алмаган агачлар, куаклар, лаианалар, башка урман үсемлекләре төрләренә (токимнарының) интродукциясе. Сайланма кисүләргә бары тик һәлак булган һәм зарарланган урман утыртмаларына карата гына башкарырга ярыш. Даими урманорлык кишәрлекләрендә агач токимнарының жимеш жирүен карап тоту</p>

№ п/п	Махсус сакланучы кишәрлек төрләре (МСК)	Урманнарны файдаланудагы чикләүләр
1	2	3
	<p>билгеләнә торган урман кишәрлекләре (АСТТ аерым урман кишәрлекләрендә файдалану режимы башка территориягә караганда катгый урнаштырылганда).</p> <p>Мәйданнары аларны барлыкка китергәндә билгеләнә торган, әмма федераль эһәмияттәге махсус сакланылучы табигать территорияләре чикләре буйлап кимендә 1000 м киңлектәге полосалы саклау зоналары чикләрендәге урман кишәрлекләре.</p> <p>Көртлекләрнең гөлдәрәү урыннары тирәли 300 м радиустагы урман кишәрлекләре, 10 мең га урманга 3 тән артык шундый урман кишәрлеге исәбеннән.</p> <p>Елганың яисә кондызлар яши торган бүтән су объектының һәр яры буйлап 100 м киңлектәге урман полосалары.</p> <p>Бал бирә торган кишәрлекләр (өлгереп килүче, өлгергән һәм картайган урман үсентеләре, даими умартачылыклар тирәли 3 км радиуста юкә һәм ак сәрби өстенлек итә торган урманнар).</p> <p>Агачларны даими рәвештә жентекләп үлчәү һәм озак чорда агач-куак үсентеләре белән капланган урында урман корылышы яисә урман хужалыгы тамгалары белән төзекләндерелгән һәм урман корылышы планшетларына кертелгән үсентеләрне төгәл чагылдыру өчен билгеләнгән даими сынау мәйданнары.</p> <p>Шифаханәләр, балалар лагерьлары, ял йортлары, пансионатлар, туристик базалар һәм башка дэвалау һәм савыктыру учреждениеләре тирәли 1 километрдан артык булмаган радиуста (дэвалау-савыктыру урыннарын шифаханә (тау шифаханәсе) саклау округларының беренче, икенче һәм өченче зоналарында яисә урман хужалыгын алып баруның һәм урманнардан файдалануның шундый ук режимы булган яклаучы урманнарның бүтән категорияләре урманнарында урнашмаган булсалар, алар бүленәләр.</p> <p>100 до 250 м киңлектәге урман полосалары, жирле шартларга карап, федераль яисә региональ туристик маршрутның ике ягына таба да.</p>	<p>тәртибендә сайланма кисүләрне башкару рөхсәт ителә.</p>

№ п/п	Махсус сакланучы кишәрлек төрләре (МСК)	Урманнарны файдаланудагы чикләүләр
1	2	3
	Авыл торак пунктлары һәм бакчачылык ширкәтләре тирәли 1 км киңлектәге урман кишәрлекләре.	

Искәрмә. Махсус якланучы урман кишәрлекләре урнашкан жир һәм аларның мәйданы урманнар коруны проектлаганда күрсәтелә.

### 3.3. Урманнарны файдалану төрләре буенча чикләүләр

Урманнарны файдалану төрләре буенча чикләүләр 3.3 таблицада күрсәтелгән.

3.3 таблица.

#### Урманнарны файдалану төрләре буенча чикләүләр

№ п/п	Урманнардан рөхсәтле файдалану төрләре	Урманнарны файдаланудагы чикләүләр
1	2	3
1.	Үзагач эзерләү	<p>Диләнке хисабын узып китүче (үзагач алу өчен мөмкин булган күләм) күләмдәге, һәм шулай ук кисентеләрнең яшен бозып үзагач эзерләү тыела (Россия Федерациясе Урман кодексының 29 статьясындагы 4 өлеше). 01.08.2011 ел, № 337 Рослесхоз боерыгы белән расланган Үзагач эзерләү кагыйдәләре нигезендә:</p> <p>а) елга һәм чишмә үзәннәрен сөйрәмә жир трассалары һәм урман юллары сыйфатында куллану рөхсәт ителми;</p> <p>б) диләнке чикләрендә урман утыртмаларын, үсемчелек катлавын һәм туфракларны зарарлау, урманнарны сәнәгать һәм башка калдыклар белән чүпләү рөхсәт ителми;</p> <p>в) юлларны, күперләрне һәм агач кисеп салынган юлларны, һәм шулай ук киптерүче челтәрне, юл, гидромелиоратив һәм башка корымаларны, су агымнарын, чишмәләрне, елгаларны саклау мөһим;</p> <p>г) өемнәрне (кисеп ташланган һәм диләнкедә калдырылган агачларны исәпкә алып) һәм кисеп ташланган асылынып төшкән агачларны калдыру, саклап калынырга тиешле яшь агачны зарарлау яисә бетерү тыела.</p> <p>д) чик, квартал, диләнке һәм башка баганаларны һәм агачлардагы һәм агач төпләрендәге билгеләрне, ярлыкларны һәм номерларны бетерү яисә зарарлау тыела;</p> <p>е) кисүгә тиешле булмаган һәм Россия Федерациясенен Үзагач эзерләү кагыйдәләре һәм урман законнары нигезендә сакланырга тиешле агачларны, шул исәптән орлык бирүче һәм полюс агачларын кисү һәм зарарлау тыела;</p>

№ п/п	Урманнардан рөхсәтле файдалану төрләре	Урманнарны файдаланудагы чикләүләр
1	2	3
		<p>ж) рөхсәт ителгән вакыты (рөхсәт ителгән кичектереп торуларны исәпкә алып) тәмамланганнан соң үзагач эзерләү, һәм шулай ук файдалану хокукы туктатылганнан соң яисә тәмамланганнан соң үзагач эзерләү рөхсәт ителми;</p> <p>з) билгеләнгән вакытка (рөхсәт ителгән кичектереп торуларны исәпкә алып) үзагачны алып чыкмыйча диләнкедә калдыру рөхсәт ителми;</p> <p>и) диләнке эшләр чыгаруның технологик картасында каралмаган урыннарда үзагач чыгару, тарттыру рөхсәт ителми;</p> <p>к) диләнке чистарту буенча эшләрне үтәмәү яисә үз вакытында үтәмәү рөхсәт ителми;</p> <p>л) сөйрәмә жирләрдән һәм төяү майданнарыннан кала туфракның өске уңдырышлы катламын юк итү рөхсәт ителми.</p> <p>Диләнкеләрдә үзагач эзерләгәндә яшәргә яраклы, аларның табигый ареалы чикләрендә үсеп китүче (әгәр дә тиешле агач токымының урманнар составындагы майданы өлеше урманчылык майданының 1 процентыннан артып китмәсә) кыйммәтле агач токымнарын (имән, бук, корычагач, эрбет, юкә, күг, элмә, кара зирек, чәчә торган каштан) кисү рөхсәт ителми.</p> <p>Үзагач эзерләгәндә Россия Федерациясе Кызыл китабына, Татарстан Республикасы Кызыл китабына кертелгән төрләр сакланарга тиешле.</p> <p>Үзагач эзерләгәндә урман утыртмалары агачлары составында өч һәм аннан да күбрәк берәмлектә эрбет булган өлгергән, картайган урман утыртмаларын кисү рөхсәт ителми.</p>
2.	Чәер эзерләү	<p>Түбәндәгеләргә кирт салу тыела:</p> <p>а) аларны бетергәнчегә хәтле зарарлы организмнар чыганаclarындагы урман утыртмаларына;</p> <p>б) урман янгыннары, зарарлы организмнар һәм башка тискәре факторлар нәтижәсендә зарарланган һәм зәгыйфьләнгән урман утыртмаларына;</p> <p>в) Россия Федерациясе законнары нигезендә үзагач эзерләү максатында өлгергән һәм картайган урман утыртмаларын тоташ яки сайланма кисүләр рөхсәт ителмәгән урманнардагы урман утыртмаларына;</p> <p>г) даими диләнке кишәрлекләрендә, урман-орлыклык плантацияләрендә, генетик резервацияләрдә урнашкан урман утыртмаларына, һәм шулай ук полюс агачларына, орлыклыкларга, орлык чәчәклекләренә һәм полосаларына (24.01.2012 ел, № 23 Рослесхоз боерыгы белән расланган Чәер эзерләү кагыйдәләренең 7 пункты).</p>
3.	Агач булмаган урман ресурсларын эзерләү һәм жыеп алу	<p>Агач булмаган урман ресурсларын эзерләү һәм жыеп алу өчен үсемлекләренә түбәндәге төрләрен куллану тыела:</p> <p>- РФ Кызыл китабына һәм Татарстан Республикасы</p>



№ п/п	Урманнардан рөхсәтле файдалану төрләре	Урманнарны файдаланудагы чикләүләр
1	2	3
		<p>Кызыл китабына кертелгәннәрне;  - наркотик чара дип табылганнарны;  - аларның үзагачын эзерләү рөхсәт ителмәгән агачларның һәм куакларның төрләре (токымнары) исемлегенә кертелгәннәрне.  Агач булмаган урман ресурсларын эзерләү һәм жыеп алу чикләнергә яки радиоактив матдәләр белән пычранган районнарда билгеләнгән тәртиптә тыелырга мөмкин.  05.12.2011 ел, № 512 Рослесхоз боерыгы белән расланган Агач булмаган урман ресурсларын эзерләү һәм жыеп алу кагыйдәләре нигезендә:  - эрозиягә каршы урманнарда; су объектлары, чокыр авышлыклары буйларында урнашкан ярсаклагыч һәм туфраксаклагыч урман кишәрлекләрендә, һәм шулай ук тулылыгы 0,8-1,0 булган яшь агачларда һәм йомылмаган урман культураларында түмәр сагызын эзерләү рөхсәт ителми (13 пункт);  - агачларны туз эзерләү өчен кисү тыела (14 пункт);  - урманнардагы табигый һәм башка объектларны саклау функциясен башкаручы катламнарны жыеп алу тыела (20 пункт).</p>
4.	Азык-төлек урман ресурсларын эзерләү һәм дару үләннәрен жыеп алу	<p>Аларның төрләре Кызыл китапка, Татарстан Республикасы кызыл китабына кертелгән яки наркотик матдәләр булып саналган гөмбәләрне һәм кыргый үсүче үсемлекләрне эзерләү һәм жыеп алу рөхсәт ителми.  Азык-төлек урман ресурсларын эзерләү һәм дару үләннәрен жыеп алу радиоактив матдәләр белән пычранган районнарда билгеләнгән тәртиптә чикләнергә мөмкин.  05.12.2011 ел, № 511 Рослесхоз боерыгы белән расланган Азык-төлек урман ресурсларын эзерләү һәм дару үләннәрен жыеп алу кагыйдәләре нигезендә:  - жимеш бирә торган агачларны кисү һәм жимешләрне эзерләү өчен ботакларны кискәләү тыела;  - чикләвекләрне эзерләгәндә агачларны һәм куакларны кисү, һәм шулай ук агачларны һәм куакларны зарарлы торган ысулларны куллану тыела (15 пункт);  - гөмбәләрне эзерләү аларның ресурсларын саклауны тәэмин итүче ысуллар белән башкарылырга тиеш (16 пункт);  - каен согын эзерләү өлгергән урман кишәрлекләрендә кисәренә 5 елдан да ким булмаган вакыт кала рөхсәт ителә (17 пункт);  - башка азык-төлек ресурсларын эзерләү аларның куаклыклары торышын начарлатмый торган ысуллар белән башкарылырга тиеш; үсемлекләрне тамырлары белән өзеп алырга, яфракларын (вайдаларын) һәм тамырларын зарарларга тыела (18 пункт).</p>
5.	Аучылык хужалыгы	Яшел зоналарда һәм урман-парк зоналарында, һәм шулай

№ п/п	Урманнардан рөхсәтле файдалану төрләре	Урманнарны файдаланудагы чикләүләр
1	2	3
	өлкәсендә эшчәнлек төрләрен башкару	ук шәһәр урманнары территорияләрендә аучылык хужалыгы өлкәсендәге эшчәнлек төрләрен башкару тыела (Россия Федерациясе Урман кодексының 105 статьясының 3 өлешендәге 2 пункт).
6.	Авыл хужалыгын алып бару.	<p>Су саклау зоналарында урнашкан урманнарда, речән чабу һәм умартачылыктан гайре, авыл хужалыгын алып бару тыела (Россия Федерациясе Урман кодексының 104 статьясының 1 өлешендәге 3 пункт).</p> <p>Сак урманнырының яр буе чикләрендә жирләрне сөрү, авыл хужалыгы хайваннарын көтү һәм алар өчен жәйге лагерьлар, ванналар оештыру тыела (Россия Федерациясе Су кодексының 65 статьясындагы 17 өлешнең 1, 3 пунктлары).</p> <p>Урман-парк зоналарында авыл хужалыгын алып бару тыела (Россия Федерациясе Урман кодексының 105 статьясының 3 өлешендәге 3 пункт).</p> <p>Яшел зоналарда, печән чабу һәм умартачылыктан, һәм шулай ук печән чабу һәм умартачылык максатларында киртәләп алулардан гайре, авыл хужалыгын алып бару тыела (Россия Федерациясе Урман кодексының 105 статьясының 5 өлешендәге 2 пункт).</p> <p>Шәһәр урманнарында авыл хужалыгын алып бару тыела (Россия Федерациясе Урман кодексының 105 статьясының 5.1 өлеше).</p> <p>Тыюлыклы урман кишәрлекләрендә авыл хужалыгын алып бару тыела (Россия Федерациясе Урман кодексының 107 статьясының 2 өлеше).</p> <p>Махсус сакланучы урман кишәрлекләрендә, тыюлыклы урман кишәрлекләреннән гайре, печән чабу һәм умартачылыктан кала, авыл хужалыгын алып бару тыела (Россия Федерациясе Урман кодексының 107 статьясының 2.1 өлеше).</p>
7.	Фәнни-тикшеренү эшчәнлеген, мәгариф эшчәнлеген башкару.	<p>Урманнарны фәнни-тикшеренү һәм мәгариф эшчәнлеген өчен файдаланганда түбәндәгеләр рөхсәт ителми:</p> <p>а) бирелгән урман кишәрлегеннән читтә урман үсентеләрен, үсемлекләр капламын һәм туфрак зарарлау;</p> <p>б) бирелгән урман кишәрлеген һәм аның чикләрендәге территорияләрне төзелеш һәм көнкүреш калдыклары, агач калдыклары, бүтән калдыклар белән чүпләү;</p> <p>в) бирелгән урман кишәрлеге һәм аның чикләрендәге майданнарны химик һәм радиоактив матдәләр белән пычрату (23.12.2011 ел, № 548 Рослесхоз боерыгы белән расланган Урманнарны фәнни-тикшеренү һәм мәгариф эшчәнлеген өчен файдалану кагыйдәләренең 9 пункты).</p> <p>Агулы химик препаратларны куллану тыела (Россия Федерациясе Урман кодексының 103 статьясындагы 5 өлеше, 104 статьясындагы 1 өлеше, 105 статьясындагы 3 өлешенең 1 пункты).</p>

№ п/п	Урманнардан рөхсәтле файдалану төрләре	Урманнарны файдаланудагы чикләүләр
1	2	3
8.	Рекреация эшчәнлеген башкару	<p>Рекреация эшчәнлеген башкаруга бирелгән урман кишәрлекләрендә табигый ландшафтлар, хайваннар дөньясы объектлары, су объектлары сакланьрга тиешле (Россия Федерациясе Урман кодексының 41 статьясындагы 3 өлеше).</p> <p>21.02.2012 ел, № 62 Рослесхоз боерыгы белән расланган Урманнарны рекреация эшчәнлеген башкару өчен файдалану кагыйдәләре нигезендә:</p> <ul style="list-style-type: none"> <li>- рекреация эшчәнлеген башкару буенча урманнар әйләнә-тирә мохиткә һәм кеше сәламәтлегенә зарар китерми торган ысуллар белән файдаланыла (6 пункт);</li> <li>- вакытлыча корылмаларны, физкультура-сәламәтләндрерү, спорт һәм спорт-техни корылмаларны вакытлыча урнаштыру барыннан да элек агачлар һәм куаклар булмаган урыннарда, ә алар булмаганда - артык кыйммәтле булмаган урман утыртмалары булган урыннарда, урманнарны үзләштерү проектында билгеләнгән урыннарда рөхсәт ителә (8 пункт);</li> </ul>
9.	Урман плантацияләрен булдыру һәм аларны эксплуатацияләү	<p>Плантация булдыру максатларында түбәндәгеләрне файдалану рөхсәт ителми:</p> <ul style="list-style-type: none"> <li>а) су саклау зоналарында урнашкан урманнарны;</li> <li>б) табигый һәм башка төр объектларны саклау функциясен үтәүче урманнарны;</li> <li>в) кыйммәтле урманнарны;</li> <li>г) махсус сакланучы урман кишәрлекләрендә урнашкан урманнарны (14.12.2010 елдан № 485 Рослесхоз боерыгы белән расланган Су саклау зоналарында урнашкан урманнарны, табигый һәм башка объектларны яклау функциясен үтәүче урманнарны, кыйммәтле урманнарны, һәм шулай ук махсус яклана торган урман кишәрлекләрендә урнашкан урманнарны файдалану, саклау, яклау, янадан үстерү үзенчәлекләрененң 30 пункты).</li> </ul>
10.	Жимешле, жиләкле, декоратив урман үсемлекләрен, дару үсемлекләрен үстерү.	<p>05.12.2011 ел, № 510 Рослесхоз боерыгы белән расланган Урманнарны жимешле, жиләкле, декоратив урман үсемлекләрен, дару үләннәрен өчен файдалану кагыйдәләре нигезендә:</p> <ul style="list-style-type: none"> <li>- жимешле, жиләкле, декоратив урман үсемлекләрен, дару үләннәрен үстерү өчен, беренче чиратта, урман фонды жирләре составындагы урмансыз жирләре, һәм шулай ук урман булмаган диләнкеләрне, аланнарны һәм аларга урман культураларын утыртканчы урманның табигый торгызылуы мөмкин булмаган башка урман үсемлекләре белән капланмаган жирләр; рекультивацияләнергә тиешле (эшләнелгән торфлыклар һәм б.) жирләр файдаланыла. (11 пункт);</li> <li>- жимешле, жиләкле, декоратив урман үсемлекләрен, дару үләннәрен үстерү өчен реконструкцияләүгә билгеләнмәгән азкыйммәтле утыртма кишәрлекләре</li> </ul>

№ п/п	Урманнардан рөхсәтле файдалану төрләре	Урманнарны файдаланудагы чикләүләр
1	2	3
		файдаланырга мөмкин (12 пункт); - Россия Федерациясенең Кызыл китабына, Татарстан Республикасы Кызыл китабына кертелгән үсемлек төрләре очрый торган урман кишәрлекләрен жимешле, жиләкле, декоратив урман үсемлекләрен, дару үләннәрен үстерү өчен куллану Россия Федерациясе Урман Кодексының 59 статьясы нигезендә тыела (13 пункт).
11.	Урман үсемлекләренең утырту материалларын (үсентеләрне, чәчкечләрне) үстерү	19.07.2011 ел, № 308 Рослесхоз боерыгы белән расланган Урманнарны урман үсемлекләренең утырту материалларын үстерү өчен файдалану кагыйдәләре нигезендә: - урман үсемлекләренең утырту материалларын (үрентеләр, чәчкечләр) үстерү өчен, иң беренче чиратта, урман фонды жирләре составындагы урман белән капланмаган жирләрне, һәм шулай ук урмансыз диләнкеләрне, аланнарны һәм башка, урман үсемлекләре белән капланмаган, урманнар урнашкан бүтән категория жирләре файдаланыла (11 пункт); - урман үсемлекләренең утырту материалларын (үрентеләр, чәчкечләр) үстерү өчен урман үсемлекләренең яхшыртылган һәм сортлы орлыклары, яки, әгәр андый орлыклар булмаса, урман үсемлекләренең нормаль орлыклары кулланыла (12 пункт); - урман үсемлекләренең утырту материалларын (үрентеләр, чәчкечләр) үстерү өчен урман үсемлекләренең районнарда бүленмәгән орлыкларын, һәм шулай ук сыйфаты тикшерелмәгән урман үсемлекләре орлыкларын, чөчүлекләрен һәм башкаларын куллану тыела (13 пункт); - Россия Федерациясенең Кызыл китабына, Россия Федерациясе субъектлары кызыл китапларына кертелгән үсемлек төрләре очрый торган урман кишәрлекләрен урман үсемлекләренең утырту материалларын (үрентеләр, чәчкечләр) үстерү өчен куллану Россия Федерациясе Урман Кодексының 59 статьясы нигезендә тыела (14 пункт).
12.	Жир астын геологик өйрәнү, файдалы казылма ятмаларын эшләп чыгару буенча эшләрне башкару	Яшел зоналарда һәм урман-парк зоналарында, һәм шулай ук шәһәр урманнары территорияләрендә файдалы казылма чыганаclarын эшләү тыела (Россия Федерациясе Урман кодексының 105 статьясының 3 өлешендәге 4 пункт). Урманнарны жир астын геологик өйрәнү, файдалы казылма чыганаclarын эшләү буенча эшләр башкару максатларында файдаланганда түбәндәгеләр рөхсәт ителми: а) бульдозер ярдәмендә агачларны аудару һәм урман кишәрлекләрен агач үсемлекләреннән чистарту, чик буе полосаларын һәм урман авызыларын агач калдыклары белән чүпләү, урман авызындагы агачларның кәүсәләрен

№ п/п	Урманнардан рөхсәтле файдалану төрләре	Урманнарны файдаланудагы чикләүләр
1	2	3
		<p>һәм скелет тамырларын зарарлау, жәйге чорда яна киселгән үзагачларны махсус чараларсыз гына урманда саклау;</p> <p>б) урман утыртмаларын суга батыру һәм озак итеп су бастыру;</p> <p>в) бирелгән урман кишәрлеге чигендәге урман үсентеләрен, үсемлекләр капلامын һәм туфрак зарарлау;</p> <p>г) урманнарны төзелеш, сәнәгать, агач, көнкүреш һәм бүтән калдыклар, чүпләр белән чүпләү;</p> <p>в) бирелгән урман кишәрлеге мәйданын һәм аның чикләрендәге территорияләрне химик һәм радиоактив матдәләр белән пычрату;</p> <p>г) ирекле, билгеләнмәгән маршрутлар буйлап, шул исәптән урман кишәрлеше чикләрендә транспорт чараларында һәм бүтән механизмдарда йөрергә (27.12.2010 ел, № 515 Рослесхоз боерыгы белән расланган Урманнардан үзагач һәм башка урман ресурсларын эшкәртү өчен файдалану кагыйдәләренең 18 пункты).</p>
13.	Сусаклагычларны һәм башка ясалма су объектларын, һәм шулай ук гидротехника корылмалары һәм махсулаштырылган портлар төзү һәм эксплуатацияләү	Тыюлыклы урман кишәрлекләрендә сусаклагычларны һәм башка су объектларын, һәм шулай ук гидротехник корылмаларны һәм махсулаштырылган портларны төзү һәм эксплуатацияләү тыела (Россия Федерациясе Урман кодексының 107 статьясының 2 өлешендәге 5 пункт).
14.	Линияле объектлар төзү, реконструкцияләү һәм эксплуатацияләү	<p>Урманнарны линияле объектлар төзү, реконструкцияләү һәм эксплуатацияләү өчен файдаланганда түбәндәгеләр рөхсәт ителми:</p> <p>а) бирелгән урман кишәрлегеннән читтә урман үсентеләрен, үсемлекләр капلامын һәм туфрак зарарлау;</p> <p>б) бирелгән урман кишәрлеген һәм бирелгән урман кишәрлеге чикләрендәге янәшә урнашкан территорияләрне төзелеш һәм көнкүреш калдыклары, агач калдыклары, бүтән калдыклар белән чүпләү;</p> <p>в) бирелгән урман кишәрлеге мәйданын һәм аның чикләрендәге территорияләрне химик һәм радиоактив матдәләр белән пычрату;</p> <p>г) бирелгән урман кишәрлеге һәм тиешле сак зоналары чикләрендәге ирекле, билгеләнмәгән маршрутлар буйлап транспорт чараларында һәм бүтән механизмдарда йөрергә (10.06.2011 ел, № 223 Рослесхоз боерыгы белән расланган Урманнардан үзагач һәм башка урман ресурсларын эшкәртү өчен файдалану кагыйдәләренең 15 пункты).</p> <p>Урманнарны урман-парк зоналарында линияле объектлар төзү, реконструкцияләү һәм эксплуатацияләү өчен файдалану тыела (Россия Федерациясе Урман кодексының 105 статьясының 3 өлешендәге 5 пункт).</p>
15.	Үзагач һәм башка урман ресурсларын эшкәртү	Сак урманнарында, һәм шулай ук махсус сакланучы урман кишәрлекләрендә урман эшкәртү инфраструктурасын булдыру тыела (Россия Федерациясе

№ п/п	Урманнардан рөхсәтле файдалану төрләре	Урманнарны файдаланудагы чикләүләр
1	2	3
		<p>Урман кодексының 14 статьясындагы 2 өлеше). Урманнарны үзагач һәм башка урман ресурсларын эшкәртү өчен файдаланганда түбәндәгеләр рөхсәт ителми:</p> <p>а) жир өсте һәм туфрак эчендәге су агынтыларын бозарлык, урман кишәрлекләрен су бастырырлык яисә сазландырырлык итеп эшләр башкару һәм корылмалар төзү;</p> <p>б) бирелгән урман кишәрлеген һәм бирелгән урман кишәрлеге чикләрендәге янәшә урнашкан территорияләрне төзелеш һәм көнкүреш калдыклары, агач калдыклары, бүтән калдыклар белән чүпләү;</p> <p>в) бирелгән урман кишәрлеге мәйданын һәм аның чикләрендәге территорияләрне химик һәм радиоактив матдәләр белән пычрату;</p> <p>г) бирелгән урман кишәрлеге чикләрендәге ирекле, билгеләнмәгән маршрутлар буйлап транспорт чараларында һәм бүтән механизмдарда йөрергә (12.12.2011 ел, № 517 Рослесхоз боерыгы белән расланган Урманнардан үзагач һәм башка урман ресурсларын эшкәртү өчен файдалану кагыйдәләренең 6 пункты).</p>
16.	Дини эшчәнлек башкару	<p>Дини эшчәнлек башкарганга түбәндәгеләр рөхсәт ителми:</p> <p>а) бирелгән урман кишәрлегеннән читтә урман үсентеләрен, үсемлекләр капламын һәм туфрак зарарлау;</p> <p>б) бирелгән урман кишәрлегеннән читтә өске сулар һәм туфрак эченә сулар агып төшүне бозарлык, урман кишәрлекләрен су бастырырлык яисә сазландырырлык итеп эшләр башкару һәм корылмалар төзү;</p> <p>в) бирелгән урман кишәрлеген һәм аның янындагы территорияләрне төзелеш һәм көнкүреш калдыклары, агач калдыклары, бүтән калдыклар белән чүпләү;</p> <p>в) ирекле, билгеләнмәгән маршрутлар буенча транспорт чараларында һәм бүтән механизмнарда үтеп керү.</p>