



Боерык

22.10.2013

№571-5-осн

Казан ш.

Әлмәт урманчылығының урман хужалыгы регламентын раслау хақында

Россия Федерациясе Урман кодексының 87 статьясының 2 өлеше, 2008 елның 22 маенда кабул ителгән “Татарстан Республикасында урманнардан файдалану турында” 22-ТРЗ номерлы Татарстан Республикасы Законының 3 статьясының 3 өлешендәге 1 пункты нигезендә,

боерык бирәм:

1. Әлмәт урманчылығының урман хужалыгы регламентын расларга.
2. Мәгълүмати технологияләрне үстерү секторы житәкчесенә (М.В. Киселев) әлеге боерыкны теркәү һәм бастырып чыгаруны техник яктан тәэмин итәргә.
3. Юридик бүлек башлығына (М.В. Зайцева) әлеге боерыкны дәүләт теркәвенә алу һәм Татарстан Республикасы Юстиция министрлығының Рәсми хокукый мәгълүмат порталында (PRAVO.TATARSTAN.RU) рәсми төстә бастырып чыгару өчен Татарстан Республикасы Юстиция министрлығына жибәрергә.
4. Финанс, бухгалтерлык исәбе һәм контрольлеге бүлеге башлығына (А.К. Ганиева) әлеге боерыкны татар теленә тәржемә итүгә бәйле булган чыгымнарны финанслауны тәэмин итәргә.
5. Әлеге боерык үтәлешен контрольдә тотуны үз жаваплылыгымда калдырам.

Министр в.б.

Х.Г. Мусин



Татарстан Республикасы

Татарстан Республикасы Урман хужалыгы министрлыгы

**Әлмәт урманчылыгының
урман хужалыгы регламенты**

Казан, 2013 ел
Эчтәлек

КЕРЕШ.....	5
Россия Федерациясенең закон чыгару актлары.....	6
Урман хужалыгы регламентын төзү буенча мәгълүмати база.....	13
1 БҮЛЕК. ГОМУМИ МӘГЪЛҮМАТЛАР.....	15
1.1. Урманчылыкка кыскача сыйфатлама.....	15
1.2 Урманнардан файдалануның рөхсәт ителгән төрләре.....	30
2 БҮЛЕК. УРМАННАРДАН РӨХСӘТЛЕ ФАЙДАЛАНУ НОРМАТИВЛАРЫ, ПАРАМЕТРЛАРЫ ҺӘМ ВАКЫТЛАРЫ, УРМАННАРНЫ САКЛАУ, ЯКЛАУ ҺӘМ ЯҢАДАН ҮСТЕРҮ БУЕНЧА НОРМАТИВЛАР.....	35
2.1 Үзагач эзерлэгәндә урманнардан рөхсәтле файдалану нормативлары (диләнке хисабы), параметрлары һәм вакытлары.....	35
2.2. Урманнардан чәер эзерләү өчен файдалану нормативлары, параметрлары һәм вакытлары.....	74
2.3 Урманнардан агач булмаган урман ресурсларын эзерләү һәм жыю өчен файдалану нормативлары, параметрлары һәм вакытлары.....	74
2.4 Урманнардан азык-төлек урман ресурслары эзерләү һәм дару үләннәре жыю өчен файдалану нормативлары, параметрлары һәм вакытлары.....	78
2.5 Урманнардан аучылык хужалыгы өлкәсендә эшчәнлек төрләре башкару өчен файдалану нормативлары, параметрлары һәм вакытлары.....	85
2.6. Урманнардан авыл хужалыгы алып бару өчен файдалану нормативлары, параметрлары һәм вакытлары.....	87
2.7. Урманнардан фәнни-тикшеренү һәм мәгариф эшчәнлегә башкару өчен файдалану нормативлары, параметрлары һәм вакытлары.....	93
2.8 Урманнардан рекреация эшчәнлегә башкару өчен файдалану нормативлары, параметрлары һәм вакытлары.....	93
2.9 Урманнардан урман плантацияләре булдыру һәм аларны эксплуатацияләү өчен рөхсәтле файдалану нормативлары, параметрлары һәм вакытлары.....	107
2.10 Урманнардан жимешле, жиләкле, декоратив урман үсемлекләре һәм дару үләннәре үстерү өчен файдалану нормативлары, параметрлары һәм вакытлары.....	107
2.11 Урманнардан урман үсентеләренәң утырту материалларын (чәчкеннәр, үсентеләр) үстерү өчен файдалану нормативлары, параметрлары һәм вакытлары.....	107
2.12 Урманнардан жир асты байлыklarын геологик өйрәнү, файдалы казылма байлыklarын чыгару урыннарын эшләү өчен файдалану нормативлары, параметрлары һәм вакытлары.....	108
2.13 Урманнардан сусаклагычлар һәм башка төрле ясалма су объектлары, шулай ук гидротехника корылмалары һәм махсуслаштырылган портлар төзү һәм эксплуатацияләү өчен файдалану нормативлары, параметрлары һәм вакытлары.....	110

2.14 Урманнардан линияле объектлар төзү, үзгәртеп кору, эксплуатацияләү өчен файдалану нормативлары, параметрлары һәм вакытлары.....	112
2.15 Урманнардан үзагач һәм башка төрле урман ресурсларын эшкәртү өчен файдалану нормативлары, параметрлары һәм вакытлары.....	119
2.16 Урманнардан дини эшчәнлек өчен файдалану нормативлары, параметрлары һәм вактыра.....	120
2.17 Урманнарны саклау, яклау һәм яңадан үстерүгә карата таләпләр.....	120
2.18 Урманнардан урман үсә торган зоналар һәм урманлы районнар буенча файдалануга карата таләпләрнең үзенчәлекләре.....	172

3 БҮЛЕК. УРМАННАРДАН ФАЙДАЛАНУДА ЧИКЛӘҮЛӘР.....173

3.1 Урманнардан максатчан файдалану төрләре буенча чикләүләр.....	173
3.2 Урман кишәрлекләренең махсус саклана торган төрләре буенча чикләүләр.....	174
3.3 Урманнардан файдалану төрләре буенча чикләүләр.....	178

КЕРЕШ

Әлеге урман хужалыгы регламенты – Әлмәт урманчылығы урманнарын файдалануны, саклауны, яклауны һәм яңадан житештерүне гамәлгә ашыру өчен нигез булып тора.

Урман хужалыгы регламенты 2006 елның 4 декабрдәге 200-ФЗ номерлы Россия Федерациясе Урман кодексының (алга таба – РФ УК) 87 статьясының 7 өлеше нигезендә, 2012 елның 4 апрелдәге “Урман хужалыгы регламентлары составын, аларны эшләү тәртибен, аларның гамәлдәге вакытын һәм аларга үзгәрешләр кертү тәртибен раслау турында” 126 номерлы Рослесхоз боерыгы белән расланган программа буенча эшләнә.

Урман хужалыгы регламенты урманчылыкның территориясенә, урман үстерү шартларына карата кулланылучы урманнарны комплекслы үзләштерүнең нормативлары һәм параметрлары жыелмасын үз эченә ала һәм урман кишәрлекләренең хокукый тәртибен билгели.

Урман хужалыгы регламенты урманчылык чикләрендә урманнардан файдалану, аларны саклау, яклау, яңадан торгызуны гамәлгә ашыручы гражданныр һәм юридик затлар тарафыннан мәжбүри үтәлергә тиешле (РФ УК 87 ст., 6 ө.).

Урман хужалыгы регламентында урманчылык чикләрендә урнашкан урманнарга карата, РФ УК 87 статьясының 5 өлеше нигезендә, түбәндәгеләр аныклана:

- РФ УК 25 статьясы нигезендә билгеләнүче урманнардан файдалануның рөхсәт ителгән төрләре;

- агач кисентеләренең яше, диләнке хисабы, урманнардан файдалану вакытлары һәм алардан рөхсәтле файдалануның башка параметрлары;

- РФ УК 27 статьясы нигезендә урманнардан файдалануны чикләү;

- урманнарны саклау, яклау, яңадан торгызуга карата таләпләр;

Урманнардан файдалануның төрләре буенча ел саен мөмкин булган файдалану күләмнәре урман хужалыгы регламентының гамәлдәге вакыты өчен билгеләнгән һәм түбәндәгеләрне тәмин итәргә тиеш:

- урманның кеше сәламәтлегенә өчен әйләнә-тирәлекне булдыручы, су саклаучы, яклаучы, санитар-гигиена һәм башка файдалы үзлекләрен саклау һәм көчәйтү;

- жәмгыятьнең урманнарга һәм урман ресурсларына булган ихтыяжларын канәгатьләндерү буенча урманнардан күпмаксатлы, рациональ, өзлексез, бетермичә файдалану;

- урманнарның токым составын һәм сыйфатын яңадан үстерү, яхшырту, аларның продуктлылыгын, сакланышын һәм якланылуын арттыру;

- урман фонды жирләреннән рациональ файдалану;

- бердәм техник сәясәт нигезендә урман хужалыгын алып баруның нәтижелелеген арттыру, фән, техника һәм алдынгы тәжрибә казанышларын куллану;

- биологик төрлеләген, тарихи-мәдәни һәм табигый мирас объектларын саклау.

Түбәндәрәк аларга нигезләнеп урман хужалыгы регламенты булдырылган норматив-хокукий, норматив-техник, методик закон документларының исемлеге китерелә:

Россия Федерациясенә Закон чыгару актлары

2006 елның 4 декабрдәге 200-ФЗ номерлы Россия Федерациясе Урман кодексы (алга таба – РФ УК).

2006 елның 3 июндәге 74-ФЗ номерлы Россия Федерациясе Су кодексы (алга таба – РФ СК).

2001 елның 25 октябрдәге 136-ФЗ номерлы Россия Федерациясе Жир кодексы (алга таба – РФ ЖК).

1994 елның 30 ноябрдәге 51-ФЗ номерлы Россия Федерациясе Гражданнар кодексы (алга таба – РФ ГК).

1992 елның 21 февралдәге "Жир асты байлыклары турында" 2395-1 номерлы Россия Федерациясе Законы (алга таба – "Жир асты байлыклары турында" РФ Законы).

1994 елның 21 декабрдәге "Янғын куркынычсызлыгы турында" 69-ФЗ номерлы Федераль закон (алга таба – "Янғын куркынычсызлыгы турында" ФЗ).

1995 елның 14 мартындагы "Махсус сакланучы табигый территорияләр турында" 33-ФЗ номерлы Федераль закон (алга таба – 33-ФЗ номерлы Федераль закон).

1995 елның 24 апрелдәге "Хайваннар дөньясы турында" 52-ФЗ номерлы Федераль закон (алга таба – 52-ФЗ номерлы Федераль закон).

1995 елның 26 декабрдәге "Геодезия һәм картография турында" 209-ФЗ номерлы Федераль закон (алга таба – 209-ФЗ номерлы Федераль закон).

1997 елның 19 июлдәге "Пестицидлар һәм агрохимикатлар белән сак эш итү турында" 109-ФЗ номерлы Федераль закон (алга таба – 109-ФЗ номерлы Федераль закон).

1997 елның 26 сентябрдәге "Намус иреге һәм дини берләшмәләр турында" 125-ФЗ номерлы Федераль закон (алга таба – 125-ФЗ номерлы Федераль закон).

2007 елның 24 июлдәге "Күчәмсез милекнең дәүләт кадастры турында" 221-ФЗ номерлы Федераль закон (алга таба – 221-ФЗ номерлы Федераль закон).

1999 елның 31 мартындагы "Россия Федерациясендә газ белән тәэмин итү турында" 69-ФЗ номерлы Федераль закон (алга таба – 69-ФЗ номерлы Федераль закон).

2001 елның 18 июндәге "Жир төзелмәсе турында" 78-ФЗ номерлы Федераль закон (алга таба – 78-ФЗ номерлы Федераль закон).

2002 елның 10 гыйнварындагы "Әйләнә-тирә мохитне саклау турында" 7-ФЗ номерлы Федераль закон (алга таба – 7-ФЗ номерлы Федераль закон).

2003 елның 26 мартындагы "Электр энергиясе турында" 35-ФЗ номерлы Федераль закон (алга таба – 35-ФЗ номерлы Федераль закон).

2003 елның 07 июлдәге "Элемтә турында" 126-ФЗ номерлы Федераль закон (алга таба – 126-ФЗ номерлы Федераль закон).

2006 елның 04 декабрдәгә "Россия Федерациясе Урман кодексын гамәлгә кертү турында" 201-ФЗ номерлы Федераль закон (алга таба – 201-ФЗ номерлы Федераль закон).

1997 елның 17 декабрдәгә "Орлыкчылык турында" 149-ФЗ номерлы Федераль закон (149-ФЗ номерлы Федераль закон).

2009 елның 24 июлендәгә "Ау һәм аучылык ресурсларын саклау һәм Россия Федерациясенең аерым закон актларына үзгәрешләр кертү турында" 209-ФЗ номерлы Федераль закон (алга таба – 209-ФЗ номерлы Федераль закон).

Аларны жайга салу Россия Федерациясе Урман кодексы һәм аларны жайга салучы норматив-хокукый актлар белән каралган хокукый мөнәсәбәтләр (01.01.2013 елга карата).

РФ Урман кодексы статьясы	РФ Урман кодексы белән каралган	Норматив актлар
1	2	3
Россия Федерациясе Хөкүмәте актлары		
59 ст.	Сирәк һәм юкка чыгу куркынычы янаган урман үсемлекләрен саклау	"Россия Федерациясенең Кызыл китабы турында" 19.02.1996 ел, № 158 РФ Хөкүмәте карары
91 ст. 7 ө.	Дәүләт урман реестрыннан өземтәләр бирүгә түләү күләме һәм аны тотып калу тәртибе	"Дәүләт урман реестрыннан өземтәләр бирүгә түләү күләме һәм аны тотып калу тәртибе турында" 03.03.2007 ел, № 138 РФ Хөкүмәте карары
100 ст. 2 ө., 81 ст. 38 п.	Урман законнарын бозу нәтижәсендә урманнарغا китерелгән зыянның күләмен исәпләп чыгару таксалары һәм методикалары	"Урман законнарын бозу нәтижәсендә урманнарغا китерелгән зыян күләмен исәпләп чыгару турында" 08.05.2007 ел, № 273 РФ Хөкүмәте карары
96 ст. 6 ө. 81 ст. 36 п.	Дәүләт урман контролен һәм күзәтчелеген башкару тәртибе	"Федераль дәүләт урман күзәтчелеген (урман сагын) гамәлгә ашыру турында нигезләмә раслау турында" 22.06.2007 ел, № 394 РФ Хөкүмәте карары
50 ст. 3 ө.	Зат, затлар төркеме тарафыннан эзерләнергә тиешле максималь үзагач күләме	"Зат, затлар төркеме тарафыннан эзерләнергә тиешле максималь үзагач күләмен билгеләү турында" 22.06.2007 ел, № 395 РФ Хөкүмәте карары
73 ст. 4 ө. 81 ст. 27 п.	Федераль милектә булган урман кишәрлеге арендасы буенча урман ресурслары күләме берәмлеге өчен түләү ставкалары һәм урман кишәрлеге мәйданы берәмлеге өчен түләү ставкалары	"Федераль милектә булган урман кишәрлеге арендасы буенча урман ресурслары күләме берәмлеге өчен түләү ставкалары һәм урман кишәрлеге мәйданы берәмлеге өчен түләү ставкалары турында" 22.05.2007 ел, № 310 РФ Хөкүмәте Карары

РФ Урман кодексы статьясы	РФ Урман кодексы белән каралган	Норматив актлар
1	2	3
44 ст.	Су объектын файдалануга тапшыру турында карар эзерләү һәм кабул итү тәртибе	"Су объектын файдалануга тапшыру турында карарны эзерләү һәм кабул итү тәртибе турында" 30.12.2006 ел, № 844 РФ Хөкүмәте карары.
45 ст.	Урманнарны линияле объектлар төзүдә файдалану	"Россия Федерациясенең элемтә линияләрен һәм корылмаларын саклау кагыйдәләрен раслау турында" 09.06.1995 ел, № 578 РФ Хөкүмәте карары
76 ст. 3 ө. 81 ст. 30 п.	Федераль милектәге жирләрдә эзерләнүче диләкеләр күләменең берәмлеге өчен түләү ставкалары (урман утыртмаларын сату-алу килешүе өчен)	"Федераль милектә булган урман кишәрлеге аренда буенча урман ресурслары күләме берәмлеге өчен түләү ставкалары һәм урман кишәрлеге мәйданы берәмлеге өчен түләү ставкалары турында" 22.05.2007 ел, № 310 РФ Хөкүмәте Карары
55 ст. 3 ө.; 81 ст. 17 п.	Урманнарда санитар иминлек кагыйдәләре (шул исәптән урман утыртмаларын кисү тәртибе, 16 ст. 3 ө.)	"Урманнарда санитар иминлек кагыйдәләрен раслау турында" 29.06.2007 ел, № 414 РФ Хөкүмәте Карары
53 ст. 4 ө.; 81 ст. 16 п.	Урманнарда янғын куркынычсызлыгы кагыйдәләре (шул исәптән урман утыртмаларын кисү тәртибе, 16 ст. 3 ө.)	"Урманнарда янғын куркынычсызлыгы кагыйдәләрен раслау турында" 30.06.2007 ел, № 417 РФ Хөкүмәте Карары; "Урманнарны янғынга каршы кору турында" 16.04.2011 ел, № 281 РФ Хөкүмәте Карары; "Урманнарда урман янғынлары нәтижәсендә барлыкка килгән гадәттән тыш хәлләрне бетерү буенча көчләрне һәм янғын сагы бүлекчәләре чараларын жәлеп итү кагыйдәләрен раслау турында" 05.05.2011 ел, № 344 РФ Хөкүмәте Карары "Урман янғынлары нәтижәсендә барлыкка килгән гадәттән тыш хәлләр турында" 17.05.2011 ел, № 376 РФ Хөкүмәте Карары; "Урман янғынларын сүндерү планын һәм аның формасын эшләү һәм раслау кагыйдәләрен раслау турында" 17.05.2011 ел, № 377 РФ Хөкүмәте Карары; "Урманнарда һәм урман янғынларында янғын куркынычы турындагы мәгълүматларның дөреслеген контрольдә тоту кагыйдәләрен раслау турында" 18.08.2011 ел, № 687 РФ Хөкүмәте Карары
22 ст. 3 ө.	Урманнарны үзләштерү өлкәсендә өстенлекле инвестиция проектлары исемлеген эзерләү һәм раслау	"Урманнарны үзләштерү өлкәсендә өстенлекле инвестиция проектлары турында" 30.06.2007 ел, № 419 РФ Хөкүмәте Карары

РФ Урман кодексы статьясы	РФ Урман кодексы белән каралган	Норматив актлар
1	2	3
	тәртибе	
6 ст.	Урманнар урнашкан жирләрнең категорияләре	"Урман фонды жирләрен башка төр (бүтән) категория жирләренә күчерү турында документлар составы һәм аларны эзерләү тәртибе турында" 28.01.2006 ел, № 48 РФ Хөкүмәте Карары
105 ст. 7 ө.	Урман–парк зоналарының, яшел зоналарның функция зоналарын билгеләү	"Урман-парк зоналарының функция зоналарын, урман-парк зоналарының, яшел зоналарның мәйданын һәм чикләрен билгеләү турында нигезләмә раслау турында" 14.12.2009 ел, №1007 РФ Хөкүмәте Карары
13 ст.	Урман инфраструктурасы	"Саклык урманнары, эксплуатация урманнары һәм резерв урманнары өчен урман инфраструктурасы объектлары исемлеген раслау турында" 2012 елның 17 июнендәге №1283-р РФ Хөкүмәте Әмернамәсе
Россия Федерациясе Табигый ресурслар министрлыгы актлары (РФ ТРМ)		
62 ст. 3 ө. 81 ст. 21 п.	Урман торгызу кагыйдәләре	"Урман торгызу кагыйдәләрен раслау турында" 16.07.2007 ел, №183 боерык
64 ст. 3 ө. 81 ст. 23 п.	Урманнарда янғын куркынычсызлыгы кагыйдәләре (шул исәптән урман утыртмаларын кисү тәртибе, 16 ст. 3 ө.)	"Урманнарны карап торы кагыйдәләрен раслау турында" 16.07.2007 ел, №185 боерык
103 ст. 6 ө. 81 ст. 40 п.	Махсус сакланучы табигый территорияләрдә урнашкан урманнарны файдалану, саклау, яклау, яңадан торгызу үзенчәлекләре	"Махсус сакланучы табигый территорияләрдә урнашкан урманнардан файдалану, аларны саклау, яклау, яңадан үстерү үзенчәлекләрен раслау турында" 16.07.2007 ел, №181 боерык
Федераль урман хужалыгы агентлыгы (Рослесхоз) боерыклары		
88 ст. 2 ө.	Урманнарны үзләштерү проектының составы һәм аны эшләү тәртибе	"Урманнарны үзләштерү проектының составын һәм аны эшләү тәртибен раслау турында" 29.02.2012 ел, №69 боерык
104 ст. 2 ө. 107 ст. 4 ө.	Су саклау зоналарында урнашкан урманнарны, табигый һәм башка объектларны яклау функциясен үтәүче урманнарны, кыйммәтле урманнарны, һәм шулай ук махсус яклана торган урман кишәрлекләрендә урнашкан урманнардан файдалану, аларны саклау, яклау, яңадан	"Су саклау зоналарында урнашкан урманнарны, табигый һәм башка объектларны яклау функциясен үтәүче урманнарны, кыйммәтле урманнарны, һәм шулай ук махсус яклана торган урман кишәрлекләрендә урнашкан урманнардан файдалану, аларны саклау, яклау, яңадан үстерү үзенчәлекләрен раслау турында" 14.12.2010 ел, №485 боерык

РФ Урман кодексы статьясы	РФ Урман кодексы белән каралган	Норматив актлар
1	2	3
	үстерү үзенчәлекләре	
15 ст. 3 ө.	Урман үсү зоналары һәм урманлы районнар	"Россия Федерациясенең урман үсү зоналары исемлеген һәм Россия Федерациясенең урманлы районнары исемлеген раслау турында" 09.03.2011 ел, №61 боерык
86 ст. 5 ө.	РФ субъектының урман планы составы һәм планы әзерләү тәртибе	"Россия Федерациясе урман планының типлаштырылган формасын һәм составын, аны әзерләү тәртибен раслау турында" 5.10.2011 ел, №423 боерык
87 ст. 7 ө. 81 ст. 34 п.	Урман хужалыгы регламентларының составы, аларны эшләү тәртибе, аларның гамәлдәге вакыты һәм аларга үзгәрешләр кертү тәртибе	"Урман хужалыгы регламентларының составын, аларны эшләү тәртибен, аларның гамәлдәге вакытын һәм аларга үзгәрешләр кертү тәртибен раслау турында" 04.04.2012 ел, №126 боерык
81 ст.	Урманнарны саклык категорияләре буенча аеру	"Урманнарны кыйммәтле урманнарга, эксплуатацияләнүче урманнарга, резервтагы урманнарга кертү буенча вакытлы күрсәтмәләренә раслау турында" 26.08.2008 ел, №237 боерык
15 ст. 4 ө.	Кисентеләрнең яше	"Кисентеләрнең яшен билгеләү турында" 19.02.2008 ел, №37 боерык
29 ст. 5 ө. 81 ст. 1 п.	Диләнке хисабын исәпләп чыгару тәртибе	"Диләнке хисабын исәпләп чыгару тәртибе турында" 27.05.2011 ел, №191 боерык
29 ст. 9 ө. 81 ст. 4 п.	Үзагач әзерләү кагыйдәләре (шул исәптән урман утыртмаларын кисү тәртибе, 16 ст. 3 ө.)	"Үзагач әзерләү кагыйдәләрен раслау турында" 01.08.2011 ел, №337 боерык
39.1 ст.	Урман үсемлекләренең утырту материалларын үстерү	"Урманнардан урман үсемлекләренең утырту материалларын (үсентеләрне, чәчкеннәрне) үстерү өчен файдалану кагыйдәләрен раслау турында" 19.07.2011 ел, №308 боерык
45 ст.	Урманнардан линияле объектлар төзү, үзгәртеп кору, эксплуатацияләү өчен файдалану	"Урманнардан линияле объектлар төзү, үзгәртеп кору, эксплуатацияләү өчен файдалану кагыйдәләрен раслау турында" 10.06.2011 ел, №223 боерык
43 ст.	Урманнардан жир асты байлыкларын геологик өйрәнүне башкару һәм файдалы казылма ятмаларын эшләп чыгару өчен файдалану	"Урманнардан жир асты байлыкларын геологик өйрәнүне башкару һәм файдалы казылма ятмаларын эшләү өчен файдалану кагыйдәләрен раслау турында" 27.12.2010 ел, №515 боерык
31 ст.	Чәер әзерләү	"Чәер әзерләү кагыйдәләрен раслау турында" 24.01.2012 ел, №23 боерык
91 ст. 9 ө.; 81 ст. 35 п.	Дәүләти урман реестрын алып бару тәртибе	"Дәүләти урман реестрын алып бару турында" 30.05.2011 ел, № 194 боерык; "Дәүләти урман реестрын алып бару рәвешләрен раслау турында" 15.02.2012 ел,

РФ Урман кодексы статьясы	РФ Урман кодексы белән каралган	Норматив актлар
1	2	3
		№194 боерык
32 ст.	Агач булмаган урман ресурсларын эзерләү һәм жыеп алу	"Агач булмаган урман ресурсларын эзерләү һәм жыеп алу турында" 05.12.2011 ел, №512 боерык
39 ст.	Жимешле, жиләкле декоратив урман үсемлекләрен үстерү	"Урманнардан жимешле, жиләкле, декоратив урман үсемлекләрен, дару үләннәрен үстерү өчен файдалану кагыйдәләрен раслау турында" 05.12.2011 ел, № 510 боерык
34 ст.	Азык-төлек урман ресурсларын һәм дару үсемлекләрен эзерләү	"Азык-төлек урман ресурсларын һәм дару үләннәрен эзерләү кагыйдәләрен раслау турында" 05.12.2011 ел, №511 боерык
40 ст.	Фәнни-тикшеренү эшчәнлеген, мәгариф эшчәнлеген гамәлгә ашыру буенча урманнардан файдалану	"Урманнардан фәнни-тикшеренү эшчәнлеген, мәгариф эшчәнлеген гамәлгә ашыру буенча файдалану кагыйдәләрен раслау турында" 23.12.2011 ел, №548 боерык
41 ст.	Рекреация эшчәнлеген башкару өчен урманнардан файдалану	"Урманнардан рекреация эшчәнлеген башкару өчен файдалану кагыйдәләрен раслау турында" 21.02.2012 ел, №62 боерык
104 ст. 105 ст.	Су саклау зоналарында урнашкан урманнардан, табигый һәм башка объектларны яклау функциясен үтәүче урманнардан, кыйммәтле урманнардан, һәм шулай ук махсус яклана торган урман кишәрлекләрендә урнашкан урманнардан файдалану	"Су саклау зоналарында урнашкан урманнардан, табигый һәм башка объектларны яклау функциясен үтәүче урманнардан, кыйммәтле урманнардан, һәм шулай ук махсус яклана торган урман кишәрлекләрендә урнашкан урманнардан файдалану, аларны саклау, яклау, янадан үстерү үзенчәлекләрен раслау турында" 14.12.2010 ел, №485 боерык
49 ст. 3 ө. 81 ст. 14 п.	Урманнардан файдалану буенча хисап рәвеше һәм аны тапшыру тәртибе	"Урманнардан файдалану, аларны саклау, яклау, янадан үстерү, урман үрчетү турында хисапларның рәвешләрен һәм аларны тапшыру тәртибен билгеләү турында" 14.02.2012 ел, №47 боерык
60 ст. 2 ө. 81 ст. 20 п.	Урманнарны саклау һәм алардан файдалану буенча хисап рәвеше һәм аны тапшыру тәртибе	"Урманнардан файдалану, аларны саклау, яклау, янадан үстерү, урман үрчетү турында хисапларның рәвешләрен һәм аларны тапшыру тәртибен билгеләү турында" 14.02.2012 ел, №47 боерык
63 ст. 2 ө. 81 ст. 22 п.	Урман үрчетү кагыйдәләре	"Урман үрчетү кагыйдәләрен раслау турында" 10.01.2012 ел, №1 боерык
66 ст. 2 ө. 81 ст. 25 п.	Урманнарны янадан үстерү һәм урман үрчетү турында хисап рәвеше, аны тапшыру тәртибе	"Урманнардан файдалану, аларны саклау, яклау, янадан үстерү, урман үрчетү турында хисапларның рәвешләрен һәм аларны тапшыру тәртибен билгеләү турында" 14.02.2012 ел, №47 боерык
89 ст. 1 ө.	Урманнарны үзләштерү	"Урманнарны үзләштерү проектының дәүләт

РФ Урман кодексы статьясы	РФ Урман кодексы белән каралган	Норматив актлар
1	2	3
	проектының дәүләт һәм муниципаль экспертизасы тәртибе	һәм муниципаль экспертизасы тәртибен раслау турында" 22.12.2011 ел, №545 боерык
26 ст. 3 ө. 81 ст. 3 п.	Урман декларациясенә рәвеш, аны тугыру һәм тапшыру тәртибе	"Урман декларациясе турында" 17.01.2012 ел, №18 боерык
77 ст. 5 ө. 81 ст. 31 п.	Дәүләт яки муниципаль милектәге урман утыртмаларын сату-алу килешүләрен эзерләү һәм төзү тәртибе, һәм урман утыртмаларын сату-алу килешүенә үрнәк рәвеш	"Дәүләти һәм муниципаль милектәге жирләрдә урнашкан урман утыртмаларын сату-алу килешүләрен эзерләү һәм төзү тәртибен, һәм Урман утыртмаларын сату-алу килешүенә үрнәк рәвешен раслау турында" 26.07.2011 ел, № 318 боерык
74 ст. 5 ө. 29 һәм 28 п. 81 ст.	Дәүләти яки муниципаль милектәге урман кишәрлеге аренда килешүен эзерләү һәм төзү тәртибе, һәм урман кишәрлеге аренда килешүенә үрнәк рәвеш	"Дәүләти яки муниципаль милектәге урман кишәрлеге аренда килешүен эзерләү һәм төзү тәртибен, һәм урман кишәрлеге аренда килешүенә үрнәк рәвешен раслау турында" 26.07.2011 ел, № 319 боерык
38 ст.	Урманнарда авыл хужалыгын алып бару өчен файдалану	"Урманнарда авыл хужалыгын алып бару өчен файдалану кагыйдәләрен раслау турында" 05.12.2011 ел, №509 боерык
26 ст. 6 ө. 81 ст. 2 п.	Үзагачын эзерләү рөхсәт ителмәгән агачларның һәм куакларның төрләре (токимнары) исемлеге	"Үзагачын эзерләү рөхсәт ителмәгән агачларның һәм куакларның төрләре (токимнары) исемлеге раслау турында" 05.12.2011 ел, №513 боерык
46 ст. 3 ө. 81 ст. 13 п.	Урманнарда үзагач һәм башка урман ресурсларын эшкәртү өчен файдалану кагыйдәләре	"Урманнарда үзагач һәм башка урман ресурсларын эшкәртү өчен файдалану кагыйдәләрен раслау турында" 12.12.2011 ел, № 517 боерык
53 ст. 4 ө.; 81 ст. 16 п.	Урманнарда янгын һәм санитар иминлек кагыйдәләре	"Урманнарда янгын куркынычсызлыгын яисә санитар иминлекне тәмин итү максатларында гражданның урманнарда булуын һәм аларга транспорт чараларының үтеп керүен, урманнарда билгеле бер эш төрләрен үткәрүне чикләү тәртибен раслау турында" 03.11.2011 ел, №471 боерык "Урманнарны янгынга каршы кору турында" 27.04.2012 ел, №174 боерык "Урманнарның табигый янгын куркынычы классификациясен һәм, урманнардагы һава торышына карап, табигый янгын куркынычы классификациясен раслау турында" 05.07.2011 ел, № 287 боерык
67 ст. 68 ст.	Урман коруны үткәрү кагыйдәләре	"Урман кору күрсәтмәсен раслау турында" 12.12.2011 ел, №516 боерык.

РФ Урман кодексы статьясы	РФ Урман кодексы белән каралган	Норматив актлар
1	2	3
	Санитар-тернәкләндерү чараларын үткәрү буенча күрсәтмә, Зарарлы организмнар чыккан урыннарны юк итү һәм бетерү буенча күрсәтмә, Урманнарны патологик яктан мониторинглауны проектлау, оештыру һәм алып бару буенча күрсәтмә һәм Урманнарны патологик тикшеренүләрне планлаштыру, оештыру һәм алып бару буенча күрсәтмә	"Методик документларны раслау турында" 29.12.2007 ел, №523 боекы.
Татарстан Республикасының норматив-хокукый актлары		
82, 83 ст.		2008 елның 22 маендагы "Татарстан Республикасында урманнардан файдалану турында" 22-ТРЗ номерлы ТР Законы; 2009 елның 16 мартындагы "Татарстан Республикасының Урман планын раслау турында" ПУ-146 номерлы ТР Президенты Указы "2011-2014 елларда Татарстан Республикасы Урман хужалыгын үстерү" озак вакытлы максатчан программасын раслау турында" 29.04.2011 ел, № 355 ТР МК Карары

Урман хужалыгы регламентын төзү буенча мәгълүмати база

- Урман хужалыгы регламентын эшлэгәндә түбәндәгеләрдән файдаланылды:
- законнар, методик һәм норматив документлар нигезендә яшь класслары ысулы белән башкарылган 2012 елның урманкору материаллары;
 - жир корылышы материаллары;
 - Татарстан Республикасы урман хужалыгы идарәсе органнарының исемлек һәм статистика хисапчылыгы;
 - РФ Юстиция министрлыгында теркәлгән норматив-хокукый актлар.
- Россия ТРМ урман хужалыгы регламентларына үзгәрешләр кертү тәртибе ачыкланды. Үзгәрешләргә кертү түбәндәге очракларда рөхсәт ителә:
- урман торышы һәм структурасы буенча урман корылышын яисә махсус тикшеренүләргә уздырганда ачыкланган үзгәрешләр;
 - урман мөнәсәбәтләре өлкәсендәге гамәлдә булган норматив-хокукый актлардагы үзгәрешләр;
 - Россия Федерациясе законнарында каралган бүтән очракларда.

Аларны Урман кодексына ярашлы торышка китерү өчен түбәндәге гамәлләр башкарылды:

– 01.01.2013 елга карата дәүләти урман реестры күрсәткечләре нигезендә урманчылыкның мәйданы билгеләнде.

– урманчылык кишәрлекләре буенча урманнарда рөхсәтле файдалану төрләре билгеләнде;

– эзерләнгәннең күләме (диләнке хисабы), өлгергән һәм картайган утыртмаларны сайланма һәм тоташ кисүләрдә урманнарны рөхсәтле файдалануның параметрлары һәм вакытлары хисапланды;

– урманнарны карап тотканда, санитар-сәламәтләндерү чараларын үткәргәндә урта яшьле, өлгереп килүче утыртмаларны кискәндә эзерләнүче үзгәч күләмнәре хисапланды;

– урманнарда чәер эзерләү буенча рөхсәтле файдалануның нормативлары, параметрлары һәм вакытлары билгеләнде,

– ағач булмаган урман ресурсларын эзерләү буенча урманнарда рөхсәтле файдалануның нормативлары, параметрлары һәм вакытлары билгеләнде;

– азык-төлек урман ресурсларын эзерләү һәм дару үләннәрен жыеп алу буенча урманнарда рөхсәтле файдалануның нормативлары, параметрлары һәм вакытлары билгеләнде;

– аучылык хужалыгын алып бару һәм аучылык белән шөгыльләнү, авыл хужалыгын алып бару буенча урманнарда рөхсәтле файдалануның нормативлары, параметрлары һәм вакытлары билгеләнде;

– урманнарда рөхсәтле файдалануның нормативлары, параметрлары һәм вакытлары, урманнарны саклау, яклау һәм яңадан торгызу нормативлары билгеләнде;

– урманнарда максатчан билгеләнеш төрләре, махсус якланучы кишәрлек төрләре буенча файдаланудагы чикләүләрнең нормативлары, куллану төрләре буенча чикләүләр билгеләнде;

– урманнарның максатчан билгеләнеше буенча бүлгәләнешенә карап, картографик материалларга үзгәрешләр кертелде.

Әлеге урман хужалыгы регламенты 19.03.2009 ел, №151 Татарстан Республикасы Министрлар Кабинеты Карары белән расланды.

Урман хужалыгы регламенты 10 елга (2019 елның мартына кадәр) кадәрге вакытка эшләнде.

Регламентны эшләүче булып түбәндәгеләр санала:

ФГУП "Рослесинфорг" "Поволжский леспроект" Казан экспедиция филиалы, 420087, Казан ш., Г. Кутуй ур. – 155 а (2008 елның 18 февралендәге 64 номерлы дәүләт контракты).

Үзгәрешләр кертүче оешмалар турында белешмәләр:

2010 елда – ФГУП "Рослесинфорг" Казан филиалы, 420087, Казан ш., Г. Кутуй ур. – 155 а (2010 елның 29 октябрендәге 441 номерлы дәүләт контракты).

2013 елда – "Ульяновсклеспроект" җаваплылыгы чикләнгән җәмгыять, Ульянов ш., Орлов ур., 21 а, тел. (8422) 72-79-29 (2012 елның 25 декабрендәге 815 номерлы дәүләт контракты).

1 БҮЛЕК. ГОМУМИ МӘГЪЛҮМАТЛАР

1.1. Урманчылыкка кыскача сыйфатлама

1.1.1. Урманчылыкның исеме һәм урнашкан урыны

Татарстан Республикасы Урман хужалыгының Әлмәт урманчылыгы (алга таба – Урманчылык) Татарстан Республикасының көньяк-көнчыгыш өлешендә Әлмәт, Зәй һәм Бөгелмә муниципаль районнары территорияләрендә урнашкан.

Урманчылыкның конторасы (үзәк утары) Әлмәт ш. район үзәгендә, иң якин Кәләй тимер юлы станциясеннән 16 чакрымда һәм республиканың башкаласы Казан шәһәреннән 266 чакрымда урнашкан.

Урманчылыкның почта адресы: 423450, Татарстан Республикасы, Әлмәт ш., Нәриман ур., 62.

Урманчылык территориясенә төньяктан көньякка кадәр озынлыгы – 58 км, көнчыгыштан көнбатышка кадәр – 48 км.

1.1.2. Урманчылыкның һәм кишәрлек урманчылыкларының гомуми майданы

01.01.2013 елга карата район урманчылыгының урман фонды жирләренә гомуми майданы – 50166 га тәшкит итә. Шул исәптән кишәрлек урманчылыклары буенча: Акташ кишәрлеге урманчыгы – 6354 га, Поташ Аланы кишәрлеге урманчылыгы – 16667 га, Миңлебай кишәрлеге урманчылыгы – 14474 га, Кама-Исмәгыйль кишәрлеге урманчылыгы – 12671 га.

1.1.3. Урманчылык территориясен муниципаль берәмлекләр буенча бүлгәләү

Урманчылык территориясен муниципаль берәмлекләр буенча бүлгәләү 1.1.3 таблицада китерелә.

1.1.3. таблица

Урманчылыкның структурасы

№№ п/п	Урман кишәрлекләренә исеме	Административ район (муниципаль берәмлек)	Гомуми майданы, га
1	2	3	4
1.	Акташ	Әлмәт	1049
		Зәй	5305
		Жәмгысе:	6354
2.	Поташ Аланы	Әлмәт	14700
		Зәй	1967
		Жәмгысе:	16667
3.	Миңлебай	Әлмәт	14372
		Бөгелмә	102
		Жәмгысе:	14474

4.	Кама-Исмэгыйль	Әлмәт	10056
		Бөгелмә	2615
	Жәмгысе:		12671
Урманчылык буенча барлығы			50166
Шул исәптән административ районнар буенча:	Әлмәт		40177
	Зәй		7272
	Бөгелмә		2717

Урманчылык республиканың аз урманлы өлешендә урнашкан. Урманчылыкның урманлылығы 22,5% тәшкил итә.

Урманчылыкның пространствоы урнашуы № 1 карта-схемада китерелә.

1.1.4. Урманчылык урманнарын урман үсү зоналарына һәм урманлы районнарға бүлү

Федераль урман хужалыгы агентлығының "Россия Федерациясенең урман үсү зоналары исемлеген һәм Россия Федерациясенең урманлы районнары исемлеген раслау турында" 09.03.2011 ел, №61 боерыгы белән расланган урман үсү районнарына бүлү нигезендә, урманчылык территориясе Россия Федерациясенең Европа өлешендәге урман-дала зонасының урман-дала районуна кертелгән (1.1.4 таблица).

1.1.4 таблица

Урманчылык урманнарын урман үсү зоналарына һәм урманлы районнарға бүлү

№ п/п	Урман кишәрлекләренең исеме	Урман үсү зонасы	Урманлы район	Урман кварталлары исемлеге	Мәйданы, га
1	2	3	4	5	6
1	Акташ	Урман-дала зонасы	Россия Федерациясенең Европа өлешендәге Урман-дала району	1-92	6354
2	Поташ Аланы			1-205	16667
3	Миңлебай			1-212	14474
4	Кама-Исмэгыйль			1-165	12671
Барлығы:					50166

Урманчылык урманнарын урман үсү зоналарына һәм урманлы районнарға бүлү № 2 карта-схемада китерелгән.

Карта-схема N1. Схематическая карта Республики Татарстан с выделением территории лесничества.

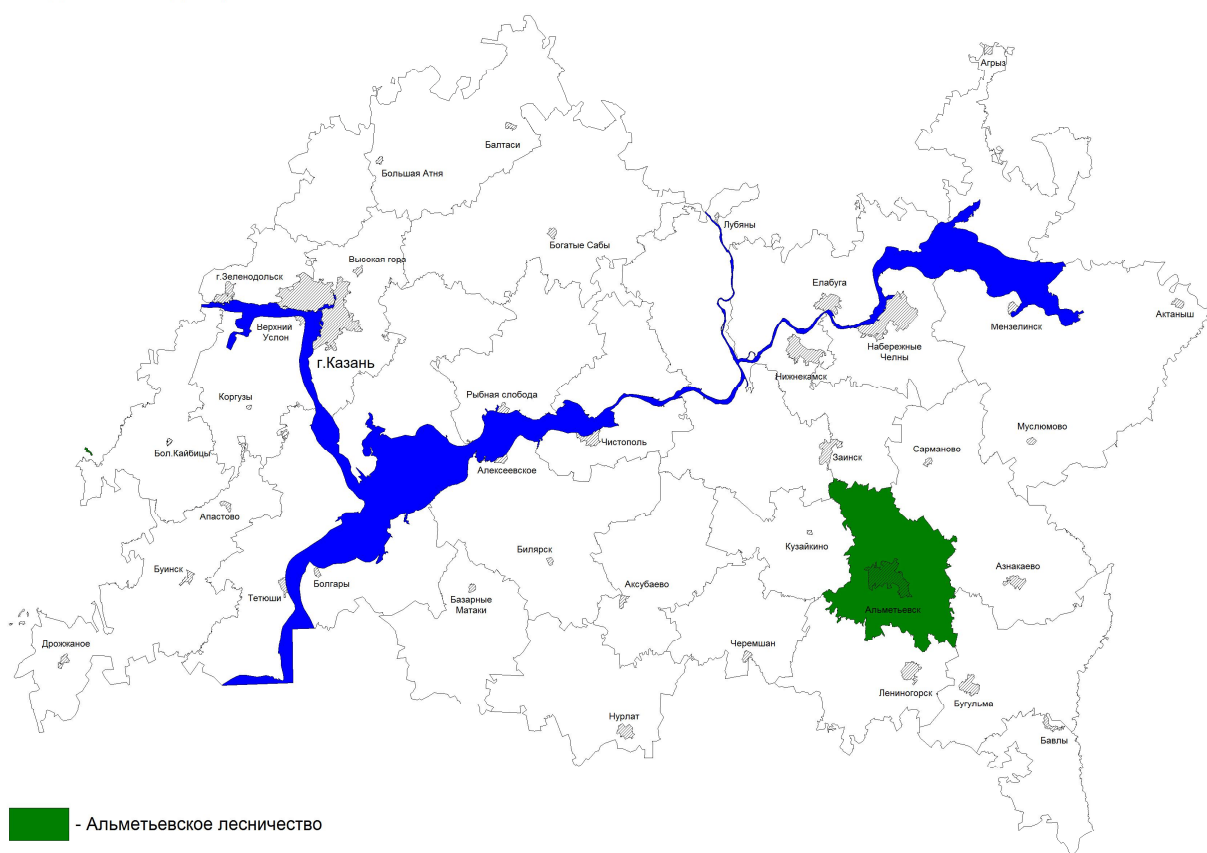

Карта-схема N2. Распределение территории лесничества по лесорастительным зонам и лесным районам.

Условные обозначения:

■ - лесостепная зона,
лесостепной район
европейской части
Российской Федерации

Участковые лесничества

- ① - Акташское
- ② - Поташно-Полляское
- ③ - Миннибаевское
- ④ - Кама-Исмагиловское

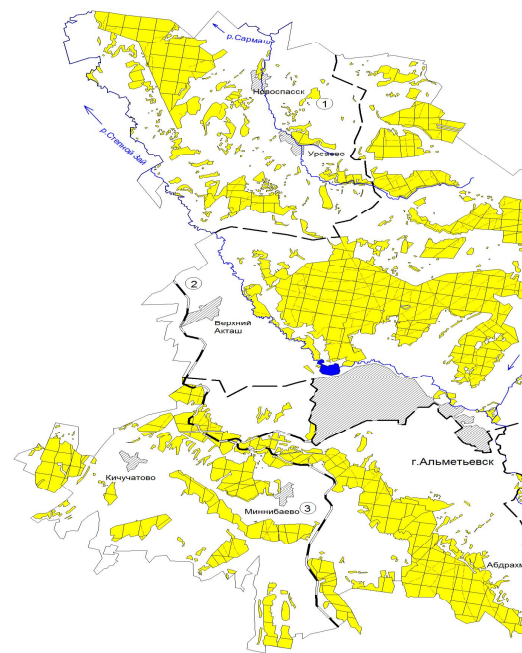

1.1.5. Урманчылык урманнарын максатчан билгеләнеше һәм саклык урманнары категорияләре буенча бүлү

1.1.5.1 таблица

Урманнарның максатчан билгеләнеше	Кишәрлек урманчылыгы	Кварталларның яисә аларның өлешләренең номерлары	Майданы, га	Урманнарны максатчан билгеләнеше буенча бүлүнең нигезләре
1	2	3	4	5
Барлығы урманнар				
Саклык урманнары, барлығы	Акташ		2585	
	Поташ Аланы		12328	
	Миңлебай		8468	
	Кама-Исмәгыйль		4490	
	Барлығы		27871	
1) су саклау зоналарында урнашкан урманнар	Акташ	1, 28, 44, 49-51, 73, 78, 86 квартал өлешләре	71	РФ Урман кодексы, РФ Су кодексы, 04.12.2006 ел, №201-ФЗ Федераль закон, 16.06.2010 ел, №232 "Татарстан Республикасы территориясендә урманнарны кыйммәтле урманнарга, эксплуатация урманнарына кергү һәм аларның чикләрен билгеләү турында" Рослесхоз боерыгы, 12.12.2011 ел, №516 Рослесхоз боерыгы белән расланган Урман корылышы инструкциясе.
	Поташ Аланы	1, 12, 13, 16, 18, 22, 27, 29-32, 48, 58, 61, 62, 68, 79 квартал өлешләре	102	
	Миңлебай	23, 27, 49-51, 68, 72, 89, 90, 189 квартал өлешләре	113	
	Кама-Исмәгыйль	10-13, 18, 19, 31, 32, 35, 38, 39, 43, 44, 48, 56, 83, 84, 90, 110 квартал өлешләре	124	
	Барлығы		400	
2) табигый һәм башка төр объектларны саклау функциясен үтәүче урманнар, барлығы:			15690	
Россия Федерациясе субъектлары милкендә булган, гомуми кулланылыштагы тимер юл, гомуми кулланылыштагы федераль автомобиль юллары, гомуми кулланылыштагы автомобиль юллары буйларындагы саклык урманнары полосалары	Акташ	71,74, 83, 86, 87 квартал өлешләре	19	РФ Урман кодексы, 04.12.2006 ел, № 201-ФЗ, 16.06.2010 ел, №232 Рослесхоз боерыгы, 12.12.2011 ел, №516 Рослесхоз боерыгы белән расланган Урман корылышы инструкциясе, 14.07.1944 ел, № 14537 СССР ХКС Әмернамәсе, 31.12.2003 ел, №702 ТР МК Карары.
	Поташ Аланы	9, 10, 22, 25, 29, 30, 32, 53-57, 67-70, 80 квартал өлешләре	325	
	Миңлебай	1, 2, 4 кварталлар, 20, 22, 23, 25, 26, 28, 31, 43, 44, 47-51, 80-82, 84, 85, 87, 88, 91, 93, 94, 95, 97-99, 103, 106, 127-129, 151, 208-211 квартал	981	

Урманнарның максатчан билгеләнеше	Кишәрлек урманчылыгы	Кварталларның яисә аларның өлешләрнең номерлары	Мәйданы, га	Урманнарны максатчан билгеләнеше буенча бүлүнүең нигезләре
1	2	3	4	5
		өлешләре		
	Кама-Исмәгыйль	10-15, 22, 23, 28, 43, 45, 46, 48, 50, 51, 52, 53, 57, 64, 69, 71, 73, 83, 86-89, 93-100, 103, 104, 115, 116, 119, 120, 122, 127, 128, 133 квартал өлешләре	892	
	Барлығы		2217	
б) урман-парк зоналары	Акташ	-	-	РФ Урман кодексы, 04.12.2006 ел, №201-ФЗ, 16.06.2010 ел, №232 Рослесхоз боерыгы, 12.12.2011 ел, №516 Рослесхоз боерыгы белән расланган Урман корылышы инструкциясе, 04.05.1949 ел, № 6136-р СССР МС Әмернамәсе
	Поташ Аланы	73-76, 84-190, 192-205 кварталлар	10357	
	Миңлебай	7-18, 35-41, 45, 46, 52-64, 66, 67, 134, 135, 142, 143, 158-169, 173-175, 185 квартал өлешләре	3116	
	Кама-Исмәгыйль	-	-	
	Барлығы		13473	
3) кыйммәтле урманнар, барлығы:			11771	
а) эрозиягә каршы көрәш урманнары	Акташ	12, 13, 25-27, 36, 40, 42, 43, 45, 46, 53, 79, 81, 84 кварталлар, 28, 44, 71, 73, 74, 78, 83, 86, 87 квартал өлешләре	1242	РФ Урман кодексы, 04.12.2006 ел, №201-ФЗ Федераль закон, 16.06.2010 ел, №232 Рослесхоз боерыгы, 28.11.1980 ел, №1891 РСФСР МС карары.
	Поташ Аланы	82 квартал, 1, 2, 25, 58, 79, 80 квартал өлешләре	400	
	Миңлебай	77-79, 83, 86, 92, 147, 148, 154-157, 204-207, 212 кварталлар, 31, 47, 48, 80-82, 84, 85, 87-91, 93-95, 127-129, 151, 189, 208-211 квартал өлешләре	2751	
	Кама-Исмәгыйль	-	-	
	Барлығы		4393	

Урманнарның максатчан билгеләнеше	Кишәрлек урманчылыгы	Кварталларның яисә аларның өлешләренең номерлары	Мәйданы, га	Урманнарны максатчан билгеләнеше буенча бүлүнүең нигезләре
1	2	3	4	5
б) кеше аз йөри торган ярымдала, урман-дала, урман-тундра зоналарында, далаларда, тауларда урнашкан урманнар	Акташ	19, 20, 35, 41, 47, 48, 52, 54, 55, 57, 58, 63, 64, 70, 72, 75, 76, 77, 80, 82, 85, 88-92 кварталлар	1253	РФ Урман кодексы, РФ Су кодексы, 04.12.2006 ел, №201-ФЗ Федераль закон, 16.06.2010 ел, №232 Рослесхоз боерыгы, 11.08.1950 ел, №12221-р СССР МС Эмернамәсе.
	Поташ Аланы	3, 4, 7, 33-41, 44, 59, 60, 63, 77, 78, 81, 83, 191 кварталлар	899	
	Миңлебай	29, 30, 130-133, 144-146, 149, 150, 152, 153, 170-172, 176-184, 186-188, 190-203 кварталлар	1507	
	Кама-Исмәгыйль	1-3, 5, 6, 8, 9, 42, 49, 62, 70, 74-82, 91, 112, 113, 117, 125, 131, 136-138, 143-165 кварталлар	3474	
	Барлығы		7133	
в) фәнни яисә тарихи әһәмияткә ия урманнар	Акташ	-	-	РФ Урман кодексы, 04.12.2006 ел, №201-ФЗ Федераль закон, 16.06.2010 ел, №232 Рослесхоз боерыгы, 23.07.1991 ел, №313 ТАССР Министрлар Кабинеты Карары.
	Поташ Аланы	5, 6 кварталлар	245	
	Миңлебай	-	-	
	Кама-Исмәгыйль	-	-	
	Барлығы			
Эксплуатация урманнары	Акташ	2-11, 14-18, 21-24, 29-34, 37-39, 56, 59-62, 65-69 кварталлар, 1, 49-51 квартал өлешләре	3769	РФ Урман кодексы, 04.12.2006 ел, №201-ФЗ Федераль закон, 16.06.2010 ел, №232 Рослесхоз боерыгы, 23.04.1943 ел, №430 СССР ХКС Карары.
	Поташ Аланы	8, 11, 14, 15, 17, 19-21, 23, 24, 26, 28, 42, 43, 45-47, 49, 50, 51, 52, 64-66, 71-72 кварталлар, 9, 10, 12, 13, 16, 18, 22, 25, 27, 29-32, 48, 53-57, 61, 62, 67-70 квартал өлешләре	4339	
	Миңлебай	3, 5, 6, 19, 21, 24, 32-34, 42, 65,	6006	

Урманнарның максатчан билгеләнеше	Кишәрлек урманчылыгы	Кварталларның яисә аларның өлешләренең номерлары	Мәйданы, га	Урманнарны максатчан билгеләнеше буенча бүлүнең нигезләре
1	2	3	4	5
		69-71, 73-76, 96, 100-102, 104, 105, 107-126, 136-141 кварталлар, 20, 22, 23, 25, 26, 27, 28, 43, 44, 49-51, 68, 72, 97-99, 103, 106 квартал өлешләре		
	Кама-Исмәгыйль	4, 7, 16, 17, 20, 21, 24-27, 29, 30, 33, 34, 36-37, 40, 47, 54, 55, 58-61, 63, 65-68, 72, 85, 92, 101, 102, 105-109, 111, 114, 118, 121, 123, 124, 126, 129, 130, 132, 134, 135, 139-142 кварталлар, 10-15, 18, 19, 22, 23, 28, 31, 32, 35, 38, 39, 41, 43-46, 48, 50-53, 56-57, 64, 69, 71, 73, 83, 84, 86-89, 90, 93-100, 103, 104, 110, 115-116, 119, 120, 122, 127, 128, 133 квартал өлешләре	8181	
	Барлыгы		22295	

Кишәрлек урманчылыгы	Барлыгы урманнар	Саклык урманнары, барлыгы	Шул исәптән саклык урманнары категорияләре													Эксплуатация урманнары
			СТТ урнашкан урманнар	су саклау зоналарында урнашкан урманнар	табигый һәм башка төр объектлары саклау функциясын үтәүче урманнар, барлыгы	шул исәптән:				кыймле урманнар, парк зоналары	шул исәптән:					
						су белән тәмин итү чыганакларының 1-3 санитар сак зоналары	автомобиль/юллар буйларындагы саклык урман полосалары	яшел зоналар	урманнар		су объектлары буенда урнашкан урман полосалары	Уылдык саклаучы урман полосалары	эрозиягә каршы урманнар	чүллек һ.б. ш. жирләр дә урнашкан урманнар	фәнни яисә тарихи эһәмияткә ия урманнар	
1	2	3	4	5	6	7	8	9	10	11	12	13	14	15	16	17
Акташ	6354	2585	-	71	19	-	19	-	-	2495	-	-	1242	1253	-	3769
Поташ Аланы	16667	12328	-	102	10682	-	325	-	10357	1544	-	-	400	899	245	4339
Миңлебай	14474	8468	-	113	4097	-	981	-	3116	4258	-	-	2751	1507	-	6006
Кама-Исмәгыйль	12671	4490	-	124	892	-	892	-	-	3474	-	-	-	3474	-	8181
* Барлыгы	50166	27871	-	400	15690	-	2217	-	13473	11771	-	-	4393	7133	245	22295
** Барлыгы	50166	25959	-	-	13656	-	183	-	13473	12303	-	-	4925	7133	245	24207

* "Татарстан Республикасы территориясендә урманнарны кыйммәтле урманнарға, эксплуатация урманнарына кертү һәм аларның цикләрен билгеләү турында" 16.06.2010 ел, № 232 Рослесхоз Боерыгы нигезендә

** 01.01.2013 карата урман фонды исәбе күрсәткечләре нигезендә (чираттагы тапкыр урманкоруну үткәргәндә күрсәткечләр аныклауны таләп итә)

1.1.6. Урманчылык территориясенен урман фонды жирләрә составындагы урман һәм урман булмаган жирләрәгә сыйфатлама

1.1.6. таблица

Жирләрнең сыйфатлама күрсәткечләре	Урманчылык буенча барлыгы	
	мәйданы, га	%
1	2	3
Жирләрнең гомуми мәйданы	50166	100,00
Урманлы жирләр - барлыгы	44573	88,85
Урман үсемлекләре белән капланган жирләр - барлыгы	43303	86,32
Шул исәптән: урман культуралары	9553	19,04
Урман үсемлекләре белән капланмаган урманнар - барлыгы	1270	2,53
Шул исәптән:		
- тоташмаган урман культуралары	582	1,16
- урман питомниклары; плантацияләр	19	0,04
- табигый аралыклар	-	-
- урман торгызу фонды, барлыгы	669	1,33
шул исәптән:		0,00
- көекләр, һәлак булган утыртмалар	22	0,04
- кисү	577	1,15
- аланлыклар, ташландык урыннар	70	0,14
Урмансыз жирләр - барлыгы	5593	11,15
Шул исәптән:		
- сөрүлекләр	21	0,04
- печән чабу урыннары	211	0,42
- углавыклар	226	0,45
- сулар	60	0,12
- бакчалар, тут агачлыклары, жиләклекләр	2	0,00
- юллар, агач кисеп салынган юллар	284	0,57
- угарлар һ.б.	193	0,38
- сазлар	91	0,18
- комлыклар	-	-
- башка жирләр	4505	8,98

1.1.7. Бар булган махсус сакланучы табигый территорияләргә һәм объектларга, аларны оештыру, экологик челтәрләрен үстерү, биотөрлелеген саклау буенча планнарга сыйфатлама

Алда санап үтелгән территорияләрнең (кишәрлекләрнең) хокукий режимы РФ УК 103 ст. белән билгеләнә. Әлеге жирләр әйләнештән чыгарылган яки әйләнештә чикләнгән (РФ ЖК 27 ст.).

МСТТда, шул исәптән урманнардан файдалану, аларны саклау, яклау һәм яңадан үстерү өлкәсендә тыелган яисә рөхсәт ителгән эшчәнлекнең конкрет төрләре РФ ЖК, РФ УК, 14.03.1995 ел, № 33-ФЗ Федераль закон, һәм шулай ук аларны үтәү өчен чыгарылган Татарстан Республикасы норматив-хокукий актлары белән билгеләнә.

Аларда хужалыкны алып бару режимы түбэндәгеләрне тья:

- табиғый процессларга кешенең теләсә нинди йогынтысы тыелган кишәрлекләрдәге урман утыртмаларын кисү;
- әгәр бу махсус сакланучы табиғый территорияләрнең чикләрендә каралган функция зоналарының хокукый режимы белән башкасы каралмаган булса, урман утыртмаларын тоташ кисү;
- жирләрне теләсә нинди файдалануга бүлү;
- теләсә нинди коммуникацияләрне салу;
- территорияне төзеп тутыру, чүпләү яисә иске-москы белән тутыру;
- терлек куу, йөртү, печән чабу;
- файдалы казылмалар табу;
- биосфера полигоннарыннан гайре, урманнарны саклау һәм яклау өчен, шул исәптән фәнни максатларда агулы химия препаратларын куллану;
- автотранспортны кертү һәм туктатып тору;
- туристлык тукталышларын кору, учаклар ягу;
- агач булмаган урман ресурсларының түбәндәге үсемлек төрләрен әзерләү һәм жыеп алу: РФ Кызыл китабына һәм Татарстан Республикасы Кызыл китабына кертелгәннәрне;
- жимешле, жиләкле, декоратив урман үсемлекләрен, дару үсемлекләрен үстерү.

Кирәкмәгән агачларны кисү һәм башка төр кисүләр әлеге территорияләр өчен билгеләнгән режимда башкарыла.

Дини, урман торгызу эшчәнлеген башкару рөхсәт ителә.

Аучылык, авыл хужалыгын алып бару, фәнни-тикшеренү, мәгариф, рекреация эшчәнлеген башкару, урман плантацияләрен булдыру, жир астын геологик өйрәнү буенча эшләр башкару, ятмаларны эшләп чыгару, сусаклагыч һәм башка төр су объектларын төзү һәм эксплуатацияләү әлеге территорияләр өчен билгеләнгән режим нигезендә чикләнә.

Урманчылык территориясендә түбәндәге махсус сакланучы табиғый территорияләр бар.

1.1.7 таблица

п/п	Махсус сакланучы табиғый территорияләрнең исеме, бүленеп чыгу елы	Мәйданы, га		Квартал, бүлендек	МСТТ профиле	Кыскача сыйфатлама һәм хужалык алып бару режимы
		Объектныкы	сак зонасы			
	2	3	4	5	6	7
	П,П, "Бохарай наратлыгы"	448,9	-	Поташ Аланы кишәрлеге урманчылыгы, 5, 6 кв.	Ботаник	Токым составы буенча Урал таулары сыртлары буенча күп кенә чишмәләр белән кабатланмас урман

п/п	Махсус сакланучы табигый территорияләрнең исеме, бүленеп чыгу елы	Мәйданы, га		Квартал, бүлендек	МСТТ профиле	Кыскача сыйфатлама һәм хужалык алып бару режимы
		Объекты	сак зонасы			
						массивы Санитардан кала, барлык төр кисүләр тыелган. Жирләрне казу, терлек көтү, автотранспорт хәрәкәте, теләсә нинди төзелеш һәм файдалы казылмаларны күзлөү һәм табуга бәйлә башка эшләр тыелган.

1.1.8. Булган урман, урман эшкәртү инфраструктурасы объектларына, урман инфраструктурасын булдыруга бәйлә булмаган объектларга, әлегә объектларны төзү, реконструкцияләү һәм эксплуатацияләү буенча чараларга территорияль планлаштыру документларында каралган сыйфатлама

1.1.8.1. Урман инфраструктурасы объектлары

Урман инфраструктурасы объектларына урман юллары, урман саклыкханәләре һәм урманнарны файдалану, саклау, яклау, янадан үстерү максатларында булдырылуы башка объектлар керә.

2012 елның 17 июлендәге № 1283-р РФ Хөкүмәте Әмернамәсе белән Саклык урманнары, эксплуатация урманнары һәм резерв урманнары өчен урман инфраструктурасы объектлары исемлегә расланган

Россия Федерациясе Урман кодексының 13 статьясы нигезендә урман юллары урманнардан теләсә нинди файдалану төрләрендә булдырылырга мөмкин.

Булган урман юлларына сыйфатлама 1.1.8.1 таблицада китерелгән.

1.1.8.1 таблица

Урман юлларына сыйфатлама

Юлларның төрләре	Юлларның озынлыгы, км						
	Барлыгы	Урман хужалыгы (типлар буенча)				Агач ташу буенча	гомуми кулланылыштагы
		1	2	3	Жәмгыесе		
1	2	3	4	5	6	7	8
Юллар, ш.и. барлыгы:	148	2	29	72	103	0	45

Юлларның төрләрә	Юлларның озынлығы, км						
	Барлыгы	Урман хужалыгы (типлар буенча)				Агач ташу буенча	гомуми кулланылыштагы
		1	2	3	Жәмгыесе		
1	2	3	4	5	6	7	8
автомобиль:	148	2	29	72	103	0	45
каты түшәмәле	6	0	0	0	0	0	6
грунтлы,	142	2	29	72	103	0	39
алардан ел буге хезмәт итүче	21	0	9	1	10	0	11

Квартал ызаннарының озынлығы – 756 км, урмандагы грунтлы юлларның озынлығы – 103 км, жирдән катнаш файдаланучылар белән чикләренә озынлығы – 768 км, ызан билгеләренә күләме – 2861 данә.

Бар булган урман инфраструктурасы объектларыннан агач кисеп салынган квартал юллары һәм жирдән катнаш файдаланучылар белән берлектәге чикләре 207 км буена 1348 данә күләмәндә багана кисүне һәм чистартуны таләп итә.

1.1.8.2. Урман эшкәртү инфраструктурасы

Урман эшкәртү инфраструктурасы (әзерләнгән үзагачны, биоэнергетика объектларын һәм башкаларны эшкәртү объектлары) үзагач һәм башка урман ресурсларын эшкәртү өчен булдырыла. Россия Федерациясә Урман кодексының 14 статьясы нигезендә саклык урманнарында урман эшкәртү инфраструктурасын булдыру тыела.

1.1.8.3. Урман инфраструктурасын булдыруга бәйлә булмаган объектлар.

Урман инфраструктурасын булдыруга бәйлә булмаган объектларны урман фонды жирләрендә Россия Федерациясә Урман кодексының 21 статьясына нигезләнеп төзү, реконструкцияләү һәм эксплуатацияләү түбәндәгеләр өчен рөхсәт ителә:

- 1) жир астын геологик өйрәнү буенча эшләренә башкаруга;
- 2) файдалы казылма ятмаларын эшләп чыгаруга;
- 3) сусаклагычларны һәм башка ясалма су объектларын, һәм шулай ук гидротехника корылмаларын һәм махсуслаштырылган портларны файдалануга;
- 4) электртапшыру линияләрен, элемтә линияләрен, юлларны, торбаүткәргечләренә һәм башка линияле объектларны файдалануга;
- 5) үзагач һәм башка урман ресурсларын эшкәртү;
- 6) рекреация эшчәнлеген башкаруга;
- 7) дини эшчәнлек башкару;

Жир асты байлыкларын геологик өйрәнү һәм файдалы казылма ятмаларын эшләп чыгару буенча эшләренә башкаруга бәйлә объектлар,

тиешле эшләрне башкару вакытлары тәмамланганнан соң жир асты турындагы законнар нигезендә консервацияләнергә яисә бетерелергә тиеш.

Гидротехника корылмалары су законнары нигезендә консервацияләнергә яисә бетерелергә тиешле.

Агачларны, куаклыкларны, лианаларны, шул исәптән гражданның иминлеген һәм тиешле объектларның эксплуатациясе өчен кирәкле шартларны булдыруны тәмин итүгә юнәлдерелгән сак зоналарында һәм санитар-яклау зоналарында кисү түбәндәге максатларда рөхсәт ителә:

- 1) жир астын геологик өйрәнү буенча эшләрне башкаруга;
- 2) файдалы казылма ятмаларын эшләп чыгаруга;
- 3) сусаклагычлардан һәм башка ясалма су объектларыннан, һәм шулай ук гидротехника корылмаларыннан һәм махсуслаштырылган портлардан файдалануга;

- 4) электртапшыру линияләрен, элемтә линияләрен, юлларны, торбаүткәргечләрне һәм башка линияле объектларны файдалануга;

Урман инфраструктурасын булдыруга бәйле булмаган объектларны төзү, реконструкцияләү һәм (яки) эксплуатацияләү буенча файдаланылган жирләр рекультивацияләнергә тиешле.

Урманчылык территориясендә урман инфраструктурасын булдыруга бәйле булмаган чираттагы объектлар бар:

Линияле объектларның гомуми озынлыгы – 1007 км, алардан: ЛЭП – 51 км, нефтьүткәргечләр – 897 км, газүткәргечләр – 2 км, башка трассалар – 57 км.

1.1.9. Урманнарның максатчан билгеләнеше

Урманчылык урманнарын максатчан билгеләнеше буенча бүлү № 3 карта-схемада күрсәтелгән.

Карта-схема N3. Подразделение лесов по целевому назначению с нанесением местоположения существующих и проектируемых особо охраняемых природных территорий и объектов.

Условные обозначения:

- леса, расположенные в водоохраных зонах
- защитные полосы лесов, расположенные вдоль железнодорожных путей общего пользования, федеральных дорог общего пользования, автомобильных дорог общего пользования, находящихся в собственности субъектов РФ
- лесопарковые зоны
- эксплуатационные леса
- противозерозионные леса
- леса, имеющие научное или историческое значение
- леса, расположенные в пустынных, полупустынных, лесостепных, лесотундровых зонах, степях, горах
- Существующие ООПТ
- местоположение на карте-схеме
- 1 - памятник природы "Бухарайский Бор"
- Участковые лесничества**
- ① - Акташское
- ② - Поташно-Полянское
- ③ - Миннибаевское
- ④ - Кама-Исмагиловское

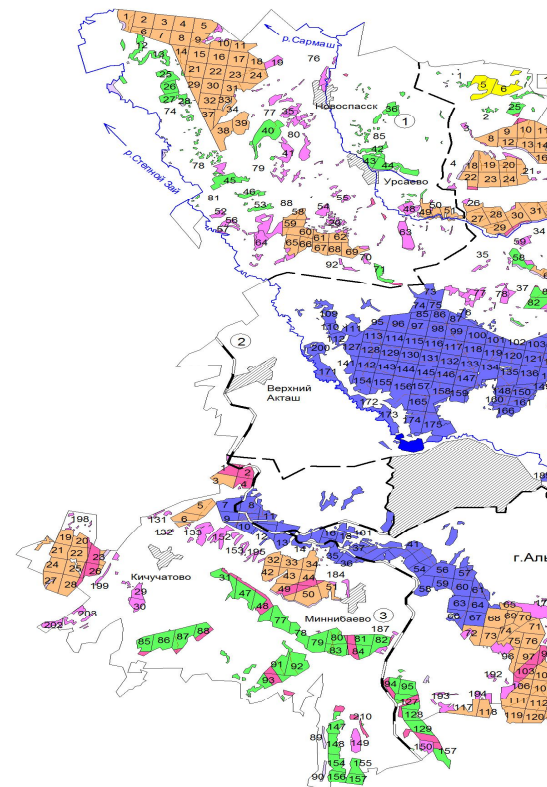

1.2. Урманнардан рөхсәтле файдалану төрләре

Урманнардан файдалану урман мөнәсәбәтләрендә катнашучы булып саналган гражданның, юридик затлар тарафыннан башкарыла (РФ Урман кодексының 4 ст.). Шуңа күрә, РФ Урман кодексының аның нигезендә урманнарны файдалану, саклау, яклау һәм яңадан үстерү экологик система кебек яисә табигый ресурс кебек урман төшенчәсеннән гәмәлгә ашырылуы 5 ст. чыгып, урман динамик рәвештә кире торгызылуы һәм трансформациягә бирелүче табигый ресурс буларак карала.

Урманнардан рөхсәтле файдалану төрләре РФ УК 25 ст. билгеләнгән.

Урман кишәрлекләре түбәндәгә бер яисә берничә максатларда файдаланылырга мөмкин:

- 1) үзгәч эзерләү;
- 2) чәер эзерләү;
- 3) агач булмаган урман ресурсларын эзерләү һәм жыеп алу;
- 4) азык-төлек урман ресурсларын эзерләү һәм дару үсемлекләрен жыеп алу;
- 5) эшчәнлек төрләрен аучылык хужалыгы өлкәсендә башкару;
- 6) авыл хужалыгын алып бару;
- 7) фәнни-тикшеренү эшчәнлеген, мәгариф эшчәнлеген башкару;
- 8) рекреация эшчәнлеген башкару;
- 9) урман плантацияләрен булдыру һәм аларны эксплуатацияләү;
- 10) жимешле, жыләкле, декоратив урман үсемлекләрен, дару үләннәрен үстерү;
- 11) урман үсемлекләренең утырту материалларын (үсентеләрне, чәчкеннәрне) үстерү;
- 12) жир астын геологик өйрәнү, файдалы казылмаларның чыганаclarын эшләү буенча эшләр башкару;
- 13) сусаклагычларны һәм башка ясалма су объектларын, һәм шулай ук гидротехника корылмалары һәм махсуслаштырылган портлар төзү һәм эксплуатацияләү;
- 14) линияле объектлар төзү, реконструкцияләү, эксплуатацияләү;
- 15) үзгәч һәм башка урман ресурсларын эшкәртү;
- 16) дини эшчәнлек башкару;
- 17) РФ УК 6 статьясының 2 өлеше нигезендә билгеләнгән башка төрләре.

Урманчылык территориясендә кварталларга бүлгәләнгән урманнардан рөхсәтле файдалану төрләре 1.2 таблицада күрсәтелгән.

Урманнардан рөхсәтле файдалану төрләре

Урманнардан рөхсәтле файдалану төрләре	Кишәрлек урманчылыгы исеме	Кварталларның һәм аларның өлешләренең исемлеге	Мәйданы, га
1	2	3	4
Үзагач эзерләү	Акташ	1-92 кварталлар	6354
	Поташ Аланы	1-205 кварталлар	16667
	Миңлебай	1-212 кварталлар	14474
	Кама-Исмәгыйль	1-165 кварталлар	12671
	Барлығы		50166
Чәер эзерләү	Акташ	2-11, 14-18, 21-24, 29-34, 37-39, 56, 59-62, 65-69 кварталлар, 1, 49-51 квартал өлешләре	3769
	Поташ Аланы	8, 11, 14, 15, 17, 19-21, 23, 24, 26, 28, 42, 43, 45-47, 49, 50, 51, 52, 64- 66, 71-72 кварталлар, 9, 10, 12, 13, 16, 18, 22, 25, 27, 29-32, 48, 53-57, 61, 62, 67-70 квартал өлешләре	4339
	Миңлебай	3, 5, 6, 19, 21, 24, 32-34, 42, 65, 69- 71, 73-76, 96, 100-102, 104, 105, 107-126, 136-141 кварталлар, 20, 22, 23, 25, 26, 27, 28, 43, 44, 49-51, 68, 72, 97-99, 103, 106 квартал өлешләре	6006
	Кама-Исмәгыйль	4, 7, 16, 17, 20, 21, 24-27, 29, 30, 33, 34, 36-37, 40, 47, 54, 55, 58-61, 63, 65-68, 72, 85, 92, 101, 102, 105- 109, 111, 114, 118, 121, 123, 124, 126, 129, 130, 132, 134, 135, 139- 142 кварталлар, 10-15, 18, 19, 22, 23, 28, 31, 32, 35, 38, 39, 41, 43-46, 48, 50-53, 56-57, 64, 69, 71, 73, 83, 84, 86-89, 90, 93-100, 103, 104, 110, 115-116, 119, 120, 122, 127, 128, 133 квартал өлешләре	8181
Барлығы		22295	
Агач булмаган урман ресурсларын эзерләү һәм жыеп алу	Акташ	1-92 кварталлар	6354
	Поташ Аланы	1-205 кварталлар	16667
	Миңлебай	1-212 кварталлар	14474
	Кама-Исмәгыйль	1-165 кварталлар	12671
	Барлығы		50166
Азык-төлек урман ресурсларын эзерләү һәм дару үләннәрен жыеп алу	Акташ	1-92 кварталлар	6354
	Поташ Аланы	1-205 кварталлар	16667
	Миңлебай	1-212 кварталлар	14474
	Кама-Исмәгыйль	1-165 кварталлар	12671
	Барлығы		50166
Аучылык хужалыгы өлкәсендә эшчәнлек	Акташ	1-92 кварталлар	6354
	Поташ Аланы	1-72, 77-83, 191 кварталлар	6310

Урманнардан рөхсәтле файдалану төрләре	Кишәрлек урманчылыгы исеме	Кварталларның һәм аларның өлешләренең исемлеге	Майданы, га
1	2	3	4
төрләрән башкару	Миңлебай	1-6, 19-34, 42-44, 47-51, 65, 68-133, 136-141, 144-157, 170-172, 176- 184, 186-212 кварталлар	11358
	Кама-Исмәгыйль	1-165 кварталлар	12671
	Барлығы		36693
Авыл хужалыгын алып бару (умартачылык һәм печән чабудан гайре)	Акташ	1-92 кварталлар, 1, 28, 44, 49-51, 73, 78, 86 квартал өлешләрәннән гайре	6283
	Поташ Аланы	1-72, 77-83, 191 кварталлар, 1, 12, 13, 16, 18, 22, 27, 29-32, 48, 58, 61, 62, 68, 79 квартал өлешләрәннән гайре	6208
	Миңлебай	1-6, 19-34, 42-44, 47-51, 65, 68-133, 136-141, 144-157, 170-172, 176- 184, 186-212 кварталлар, 23, 27, 49-51, 68, 72, 89, 90, 189 квартал өлешләрәннән гайре	11245
	Кама-Исмәгыйль	1-165 кварталлар, 10-13, 18, 19, 31, 32, 35, 38, 39, 43, 44, 48, 56, 83, 84, 90, 110 квартал өлешләрәннән гайре	12547
	Барлығы		36293
<i>- умартачылык һәм печән чабу</i>	Акташ	1-92 кварталлар	6354
	Поташ Аланы	1-72, 77-83, 191 кварталлар	6310
	Миңлебай	1-6, 19-34, 42-44, 47-51, 65, 68-133, 136-141, 144-157, 170-172, 176- 184, 186-212 кварталлар	11358
	Кама-Исмәгыйль	1-165 кварталлар	12671
	Барлығы		36693
Фәнни-тикшеренү эшчәнлеген, мәгариф эшчәнлеген башкару.	Акташ	1-92 кварталлар	6354
	Поташ Аланы	1-205 кварталлар	16667
	Миңлебай	1-212 кварталлар	14474
	Кама-Исмәгыйль	1-165 кварталлар	12671
	Барлығы		50166
Рекреация эшчәнлеген башкару	Акташ	1-92 кварталлар	6354
	Поташ Аланы	1-205 кварталлар	16667
	Миңлебай	1-212 кварталлар	14474
	Кама-Исмәгыйль	1-165 кварталлар	12671
	Барлығы		50166
Урман плантацияләрен булдыру һәм аларны эксплуатацияләү	Акташ	2-11, 14-18, 21-24, 29-34, 37-39, 56, 59-62, 65-69 кварталлар, 1, 49-51 квартал өлешләре	3769
	Поташ Аланы	8, 11, 14, 15, 17, 19-21, 23, 24, 26, 28, 42, 43, 45-47, 49, 50, 51, 52, 64- 66, 71-72 кварталлар, 9, 10, 12, 13, 16, 18, 22, 25, 27, 29-32, 48, 53-57, 61, 62, 67-70 квартал өлешләре	4339

Урманнардан рөхсәтле файдалану төрләре	Кишәрлек урманчылыгы исеме	Кварталларның һәм аларның өлешләренең исемлеге	Майданы, га
1	2	3	4
	Миңлебай	3, 5, 6, 19, 21, 24, 32-34, 42, 65, 69-71, 73-76, 96, 100-102, 104, 105, 107-126, 136-141 кварталлар, 20, 22, 23, 25, 26, 27, 28, 43, 44, 49-51, 68, 72, 97-99, 103, 106 квартал өлешләре	6006
	Кама-Исмәгыйль	4, 7, 16, 17, 20, 21, 24-27, 29, 30, 33, 34, 36-37, 40, 47, 54, 55, 58-61, 63, 65-68, 72, 85, 92, 101, 102, 105-109, 111, 114, 118, 121, 123, 124, 126, 129, 130, 132, 134, 135, 139-142 кварталлар, 10-15, 18, 19, 22, 23, 28, 31, 32, 35, 38, 39, 41, 43-46, 48, 50-53, 56-57, 64, 69, 71, 73, 83, 84, 86-89, 90, 93-100, 103, 104, 110, 115-116, 119, 120, 122, 127, 128, 133 квартал өлешләре	8181
	Барлығы		22295
Жимешле, жиләкле, декоратив урман һәм дару үләннәрен үстерү	Акташ	1-92 кварталлар	6354
	Поташ Аланы	1-205 кварталлар	16667
	Миңлебай	1-212 кварталлар	14474
	Кама-Исмәгыйль	1-165 кварталлар	12671
	Барлығы		50166
Урман үсемлекләренең утырту материалларын (үсентеләрне, чәчкеләрне) үстерү	Акташ	1-92 кварталлар	6354
	Поташ Аланы	1-205 кварталлар	16667
	Миңлебай	1-212 кварталлар	14474
	Кама-Исмәгыйль	1-165 кварталлар	12671
	Барлығы		50166
Жир астын геологик өйрәнү, файдалы казылма ятмаларын эшләп чыгару буенча эшләрне башкару	Акташ	1-92 кварталлар	6354
	Поташ Аланы	1-72, 77-83, 191 кварталлар	6310
	Миңлебай	1-6, 19-34, 42-44, 47-51, 65, 68-133, 136-141, 144-157, 170-172, 176-184, 186-212 кварталлар	11358
	Кама-Исмәгыйль	1-165 кварталлар	12671
	Барлығы		36693
Сусаклагычларны һәм башка ясалма су объектларын, һәм шулай ук гидротехника корылмалары һәм махсулаштырылган портлар төзү һәм эксплуатацияләү	Акташ	1-92 кварталлар	6354
	Поташ Аланы	1-205 кварталлар	16667
	Миңлебай	1-212 кварталлар	14474
	Кама-Исмәгыйль	1-165 кварталлар	12671
	Барлығы		50166
Линияле объектлар төзү, реконструкцияләү һәм эксплуатацияләү	Акташ	1-92 кварталлар	6354
	Поташ Аланы	1-72, 77-83, 191 кварталлар	6310
	Миңлебай	1-6, 19-34, 42-44, 47-51, 65, 68-133, 136-141, 144-157, 170-172, 176-	11358

Урманнардан рөхсәтле файдалану төрләре	Кишәрлек урманчылыгы исеме	Кварталларның һәм аларның өлешләренең исемлеге	Майданы, га
1	2	3	4
Үзагач һәм башка урман ресурсларын эшкәртү		184, 186-212 кварталлар	
	Кама-Исмәгыйль	1-165 кварталлар	12671
	Барлығы		36693
	Акташ	2-11, 14-18, 21-24, 29-34, 37-39, 56, 59-62, 65-69 кварталлар, 1, 49-51 квартал өлешләре	3769
	Поташ Аланы	8, 11, 14, 15, 17, 19-21, 23, 24, 26, 28, 42, 43, 45-47, 49, 50, 51, 52, 64- 66, 71-72 кварталлар, 9, 10, 12, 13, 16, 18, 22, 25, 27, 29-32, 48, 53-57, 61, 62, 67-70 квартал өлешләре	4339
Миңлебай	3, 5, 6, 19, 21, 24, 32-34, 42, 65, 69- 71, 73-76, 96, 100-102, 104, 105, 107-126, 136-141 кварталлар, 20, 22, 23, 25, 26, 27, 28, 43, 44, 49-51, 68, 72, 97-99, 103, 106 квартал өлешләре	6006	
Кама-Исмәгыйль	4, 7, 16, 17, 20, 21, 24-27, 29, 30, 33, 34, 36-37, 40, 47, 54, 55, 58-61, 63, 65-68, 72, 85, 92, 101, 102, 105- 109, 111, 114, 118, 121, 123, 124, 126, 129, 130, 132, 134, 135, 139- 142 кварталлар, 10-15, 18, 19, 22, 23, 28, 31, 32, 35, 38, 39, 41, 43-46, 48, 50-53, 56-57, 64, 69, 71, 73, 83, 84, 86-89, 90, 93-100, 103, 104, 110, 115-116, 119, 120, 122, 127, 128, 133 квартал өлешләре	8181	
Барлығы			22295
Дини эшчәнлек башкару	Акташ	1-92 кварталлар	6354
	Поташ Аланы	1-205 кварталлар	16667
	Миңлебай	1-212 кварталлар	14474
	Кама-Исмәгыйль	1-165 кварталлар	12671
	Барлығы		50166

2 БҮЛЕК. УРМАННАРДАН РӨХСӨТЛЕ ФАЙДАЛАНУ НОРМАТИВЛАРЫ, ПАРАМЕТРЛАРЫ ҺӘМ ВАКЫТЛАРЫ, УРМАННАРНЫ САКЛАУ, ЯКЛАУ ҺӘМ ЯҢАДАН ҮСТЕРҮ НОРМАТИВЛАРЫ

2.1. Урманнардан үзагач эзерлэгәндә рөхсәтле файдалану нормативлары (диләнке хисабы), параметрлары һәм вакытлары

Урманнардан үзагач эзерләү өчен файдалану Россия Федерациясе Урман кодексының 29, 30 статьялары, 01.08.2011 ел, № 337 Рослесхоз боерыгы белән расланган Үзагач эзерләү кагыйдәләре белән регламентлана.

Үзагач эзерләү эшкуарлык эшчәнлегенә максатларында гражданнар, юридик затлар тарафыннан, һәм шулай ук гражданнар тарафыннан – шәхси максатларда (жылыту, төзелмәләр торгызу һ.б. өчен) башкарылырга мөмкин.

Эшкуарлык эшчәнлегенә максатларында үзагач эзерләү урман кишәрлегенә арендасы килешүе нигезендә башкарыла.

Татарстан Республикасы законнарында каралган искәртмәле очракларда, дәүләт ихтыяжларын тәмин итү һәм муниципаль ихтыяжлар өчен урман утыртмаларын сату-алу килешүләре нигезендә үзагач эшкәртү рөхсәт ителә.

Урман кишәрлегенә арендасы килешүе 10 елдан 49 елга кадәр вакытка төзелә.

Шәхси максатларда үзагач эзерләү урман утыртмаларын сату-алу килешүләре нигезендә башкарыла.

Үзагач эзерләү эксплуатация урманнарында һәм саклык урманнарында башкарыла.

Аларның чикләрендә урманнарны агач булмаган урман ресурсларын эзерләү өчен рөхсәт ителгән кварталлар исемлегенә 1.2 таблицада күрсәтелгән.

Үзагач эзерләү буенча түбәндәгеләрне кисү рөхсәт ителә:

- өлгергән һәм картайган урман утыртмаларын;
- һәлак булган һәм зарарланган урман утыртмаларын кискәндә, урманнарны карап тотканда, урта яшьле, өлгереп килүче, өлгергән, картайган урман утыртмаларын;

- Россия Федерациясе Урман кодексының 13, 14 һәм 21 статьялары белән каралган объектларны төзү, реконструкцияләү һәм эксплуатацияләү өчен билгеләнгән урман кишәрлекләрендәгә теләсә нинди яшьле урман утыртмаларын.

Әгәр дә сайланма кисүләр үзләренәң әйләнә-тирәлеккә булдыру, су саклау, санитар-гигиена, сәламәтләндрү һәм башка файдалы функцияләрен югалта баручы, саклык урманнарының максатчан билгеләнешен һәм алар тарафыннан башкарылучы файдалы функцияләргә саклауны тәмин итүче урман утыртмаларын алмаштырырга ирек бирмәсә, саклык урманнарда тоташ кисүләр башкарыла.

Урман утыртмаларын һәр диләнкедә кисү, тарттыру, өлешчә эшкәртү, саклау һәм эзер үзагачны алып чыгу урман кишәрлеген үзагач эзерләү максатларында файдаланучы зат тарафыннан, урман декларациясе нигезендә декларацияләнүче чор башланган көннән 12 ай эчендә, яисә үзагачны урман утыртмаларын сату-алу килешүе нигезендә эзерләгән очракта, – урман утыртмаларын сату-алу килешүендә билгеләнгән вакыт эчендә башкарыла.

Диләнке хисабын артып китүче күләмдә, һәм шулай ук кисентеләрнең яшен бозып үзагач эзерләү тыела.

2.1.1. Өлгергән һәм картайган урман утыртмаларын кискәндә үзагач әзерләү өчен диләнке хисабы

Диләнке хисабы РФ УК 29 ст., "Диләнке хисабын исәпләп чыгару турында" 27.05.2011 ел, №191 Рослесхоз боерыгы, "Кисентеләрнең яшен билгеләү турында" 19.02.2008 ел, №37 Рослесхоз боерыгы нигезендә исәпләп чыгарыла.

Урман хужалыгы регламентының гамәлдәге вакытына өлгергән һәм картайган урман утыртмаларын сайланма кисү буенча диләнке хисабы 2.1.1.1 таблицада китерелә.

2.1.1.1 таблица

Урман хужалыгы регламентының гамәлдәге вакытына өлгергән һәм картайган урман утыртмаларын сайланма кисү буенча диләнке хисабы

Күрсәткечләр	Барлыгы		Шул исәптән тулылыклар буенча											
	га	мең м3	1.0		0.9		0.8		0.7		0.6		0.3 – 0.5	
			га	мең. м3	га	мең. м3	га	мең. м3	га	мең. м3	га	мең. м3	га	мең. м3
1	2	3	4	5	6	7	8	9	10	11	12	13	14	15
Урманнарның максатчан билгеләнеше: саклык урманнары														
Саклык урманнарының категорияләре:														
Кеше аз йөри торган ярымдала, урман-дала, урман-тундра зоналарында, далаларда, тауларда урнашкан урманнар														
Хужалык секциясе: түбән кәүсәле имәнле														
Хисапка барлыгы кертелде	18	2,6									13	2,0	5	0,6
Гомуми запастан уртача сайлап алу проценты												30		100
Бер тапкырда кисеп ташлана торган запас	18	1,2									13	0,6	5	0,6
Уртача кабатланучанлык чоры														
Ел саен ясалучы диләнке хисабы	2													
- тамыр		0,1												
- ликвид		0,1												
- эшлекле		-												
Хужалык секциясе: каенлы														
Хисапка барлыгы кертелде	153	26,3			1	0,3	3	0,7	59	11,3	72	11,5	18	2,5
Гомуми запастан уртача сайлап алу проценты						50		50		50		30		100
Бер тапкырда кисеп ташлана торган запас	153	12,0			1	0,1	3	0,3	59	5,6	72	3,5	18	2,5

Өлгөргөн һәм картайган урман утыртмаларын тоташ кисүнең диләнке хисабы

Хуж секциясе һәм өстенлек итүче токым	Урман үсемл. капламы Га	Шул исәптән яшь төркемнәре буенча:						Өлгөргөн һәм картайган утыртмалар запасы, мең м3	1 га экспл уат. фондына уртача запас м3	Уртача тамыр массасы үсеше Мең. м3	Кисен тенең яше Яшь классы	Исәпләп чыгарылган диләнке хисаплары, га					Кабул итүгә тәкъдим ителүче диләнке хисабы					Эксплуатация фонды саны	Утыртмаларның күзалланган калдыгы га	
		Яшь урман	Урта яшьле		Өлгөрөп килүче	Өлгөргөн һәм картайган						Тигез итеп файдалануд агы	2 нче яшьле	1 нче яшьле	Интеграль	Торышы буенча	Мәйданы, га	Тамыр запасы, мең. м3	Ликвидта				Өлгөрөп килүче	Өлгөргөн һәм картайган
			Барлығы	Хисапкартерде		Барлығы	Ш.и. картайган												Барлығы	Ш.и. эшлекле	% Ликв. эшлекле			
1	2	3	4	5	6	7	8	9	10	11	12	13	14	15	16	17	18	19	20	21	22	23	24	25
Урманнарның максатчан билгеләнеше: Эксплуатация урманнары																								
Наратлы	2455	1636	584	584	198	37		12,1	326	11,3	81 V	27	14	6	11		4	1,3	1,2	1,0	87	10	362	
Чыршылы	653	626	27	27						2,7	81 V	7												
Ю/к имән	411	390	21							1,3	101 VI													
Я/с имән	682	18	165	155	189	310	35	42,5	137	1,4	61 VII	12	22	25	22		22	2,8	2,4	1,5	64	14	155	279
Өрәңгеле	399	142	241	107	16				152	1,1	61 VII	6	4	1									107	16
Каенлы	1995	186	436	228	388	985	25	156,6	159	5,3	61 VII	31	53	69	63		69	11,2	10,0	5,3	53	14	228	683
Усаклы	3405	830	394	392	623	1558	99	306,9	197	13,2	41 V	76	86	109	105		105	20,7	17,2	6,7	39	15	392	1131
Тирәкле	12		12							01	41 IX													
Жәмгысе	10012	3828	1880	1493	1414	2890	159	518,1		36,4							200	36,0	30,8	14,5			1244	2109
Блыслы	3108	2262	611	611	198	37		12,1		14,0							4	1,3	1,2	1,0	87		362	

Хуж секциясе һәм өстенлек итүче токым	Урман үсемл. каплам ы Га	Шул исәптән яшь төркемнәре буенча:						Өлгерг ән һәм картай ган утырт малар запасы , мең м3	1 га экспл уат. фонд ына уртач а запас м3	Уртач а тамыр массас ы үсеше Мең. м3	Кисен тенең яше Яшь класс ы	Исәпләп чыгарылган диләнке хисаплары, га					Кабул итүгә тәкъдим ителүче диләнке хисабы					Эксп луата ция фонд ы саны	Утыртмаларн ың күзалланган калдыгы га	
		Яшь урма н	Урта яшьле		Өлгер еп килүч е	Өлгергән һәм картайган						Тигез итеп файда лануд агы	2 нче яшьл е	1 нче яшьл е	Интег раль	Торы шы буенч а	Мәйд аны, га	Тамы р запас ы, мең. м3	Ликвидта				Өлге реп килүч е	Өлгерг ән һәм картайг ан
			Барл ыгы	Хиса пка керте лде		Барл ыгы	Ш.и. карта йган												Барл ыгы	Ш.и. эшле кле	% Ликв. эшле кле			
1	2	3	4	5	6	7	8	9	10	11	12	13	14	15	16	17	18	19	20	21	22	23	24	25
Каты яфр.	1492	550	427	262	205	310	35	42,5		3,8							22	2,8	2,4	1,5	64		262	295
Йомшак яфраклы	5412	1016	842	620	1011	2543	124	463,5		18,6							174	31,9	27,2	12,0	44		620	1814

2.1.2. Урманнарны карап тотканда урта яшьле, өлгереп килүче, өлгергән һәм картайган урман утыртмаларыннан үзагач алуның ел саен мөмкин булган күләме

Урманнарны карап тотканда урта яшьле, өлгереп килүче, өлгергән һәм картайган урман утыртмаларыннан үзагач алуның ел саен мөмкин булган күләме
2.1.2.1 таблицада китерелә.

2.1.2.1 таблица

Урманнарны карап тотканда урта яшьле, өлгереп килүче, өлгергән һәм картайган урман утыртмаларында диләнке хисабы
(үзагач алуның ел саен мөмкин булган күләме)

№	Күрсәткечләр	Бер ч.	Урманнарны карап тотуның төрләре						Жәмгысе
			сирәгәйт үләр	аркылы узучу өчен кисүләр	яңарту кисүләре	яңадан формалаштыру өчен кисүләр	реконструкция өчен кисүләре	бер-бер ағачларны кисү	
1	2	3	4	5	6	7	8	9	10
Токымы: нарат									
1.	Урманчылык өре буенча алынган фонд	га мең.	<u>449</u> 19,87	<u>208</u> 11,17	<u>9</u> 0,74			<u>1</u> -	<u>658</u> 31,78
2.	Кабатланучанлык	ел	10-15	15-20	10			10	
3.	Ел саен алынган үлчүчү күләм:								
	мәйданы	га	45	14	1				59
	сайлана торган запас:								
	тамыр	мең.	1,99	0,75	0,07				2,81
	ликвидлы	мең.	1,50	0,64	0,06				2,2
	эшлекле	мең.	1,02	0,45	0,04				1,51
Токымы: чыршы									
1.	Урманчылык өлчүчүләр буенча алынган фонд	га мең.	<u>318</u> 11,12						<u>318</u> 11,12
2.	Кабатланучанлык чоры	ел	10						10
3.	Ел саен алынган үлчүчү күләм:								
	мәйданы	га	31						31
	сайлана торган запас:								
	тамыр	мең.	1,11						1,11

№	Күрсәткечләр	Бер ч.	Урманнарны карап тотуның төрләре						Җәмгысе
			сирәгәйт үләр	аркылы узучу өчен кисүләр	яңарту кисүләре	яңадан формалаштыру өчен кисүләр	реконструкция кисүләре	бер-бер ағачларны кисү	
1	2	3	4	5	6	7	8	9	10
	мәйданы	га	13	-					13
	сайлана торган запас:								
	тамыр	мең.	0,35	0,02					0,37
	ликвидлы	мең.	0,23	0,02					0,25
	эшлекле	мең.	0,09	0,01					0,10
Токымы: түбән кәүсәле имән									
1.	Урманчылык эре буенча чыккан фонд	га мең.		<u>9</u> 0,46	<u>38</u> 1,90			<u>1</u> 0,08	<u>48</u> 2,44
2.	Кабатланучанлык чоры	ел		15-20	10			10	
3.	Ел саен танулуучы күләм:								
	мәйданы	га		1	4			-	5
	сайлана торган запас:								
	тамыр	мең.		0,03	0,19			0,01	0,23
	ликвидлы	мең.		0,03	0,16			0,01	0,2
	эшлекле	мең.		0,01	0,11			-	0,12
Каты яфраклылар жәмгысе									
1.	Урманчылык эре буенча чыккан фонд	га мең.	<u>129</u> 3,53	<u>18</u> 0,79	<u>38</u> 1,90			<u>1</u> 0,08	<u>186</u> 6,3
2.	Кабатланучанлык	ел							
3.	Ел саен танулуучы күләм:								
	мәйданы	га	13	1	4			-	18
	сайлана торган запас:								
	тамыр	мең.	0,35	0,05	0,19			0,01	0,6
	ликвидлы	мең.	0,23	0,05	0,16			0,01	0,45
	эшлекле	мең.	0,09	0,02	0,11			-	0,22
Токымы: каен									
1.	Урманчылык эре буенча чыккан фонд	га мең.	<u>16</u> 0,72	<u>15</u> 1,21	<u>189</u> 12,36			<u>38</u> 0,93	<u>258</u> 15,22

№	Күрсәткечләр	Бер ч.	Урманнарны карап тотуның төрләре						Җәмгысе
			сирәгәйт үләр	аркылы узучу өчен кисүләр	яңарту кисүләре	яңадан формалаштыру өчен кисүләр	реконструкция кисүләре	бер-бер ағачларны кисү	
1	2	3	4	5	6	7	8	9	10
2.	Кабатланучанлык	ел	8-12	10-15	10			10	
3.	Ел саен танылуучы күләм:								
	мәйданы	га	2	1	19			4	26
	сайлана торган запас:								
	тамыр	мең.	0,07	0,08	1,24			0,09	1,48
	ликвидлы	мең.	0,05	0,07	1,05			0,08	1,25
	эшлекле	мең.	0,03	0,04	0,75			0,04	0,86
Токымы: усак									
1.	Урманчылык өре буенча танылуучы фонд	га мең.	<u>54</u> 1,65	<u>237</u> 12,13	<u>954</u> 73,13			<u>34</u> 0,76	<u>1279</u> 87,76
2.	Кабатланучанлык	ел	8-12	10-15	10			10	
3.	Ел саен танылуучы күләм:								
	мәйданы	га	5	24	95			4	128
	сайлана торган запас:								
	тамыр	мең.	0,16	1,21	7,31			0,08	8,76
	ликвидлы	мең.	0,12	1,03	6,23			0,07	7,45
	эшлекле	мең.	0,07	0,62	4,39			0,03	5,11
Токымы: юкә									
1.	Урманчылык өре буенча танылуучы фонд	га мең.	<u>26</u> 1,05	<u>718</u> 36,68	<u>665</u> 93,45			<u>13</u> 0,24	<u>1422</u> 131,1
2.	Кабатланучанлык	ел	8-12	10-15	10			10	
3.	Ел саен танылуучы күләм:								
	мәйданы	га	3	72	67			1	143
	сайлана торган запас:								
	тамыр	мең.	0,11	3,67	9,35			0,02	13,15
	ликвидлы	мең.	0,06	2,93	7,95			0,02	10,96
	эшлекле	мең.	0,04	1,47	5,61			0,01	7,13

№	Күрсәткечләр	Бер ч.	Урманнарны карап тотуның төрләре						Жәмгысе
			сирәгәйт үләр	аркылы узучу өчен кисүләр	яңарту кисүләре	яңадан формалаштыру өчен кисүләр	реконструкция кисүләре	бер-бер ағачларны кисү	
1	2	3	4	5	6	7	8	9	10
Йомшак яфраклылар жәмгысе									
1.	Урманчылык өре буенча тартылган фонд	га мең.	<u>96</u> 3,42	<u>970</u> 49,62	<u>1808</u> 178,94			<u>85</u> 1,93	<u>2959</u> 233,9
2.	Кабатланучанлык	ел							
3.	Ел саен тартылуучы күләм:								
	мәйданы	га	10	97	181			9	297
	сайлана торган запас:								
	тамыр	мең.	0,34	4,96	17,90			0,19	23,39
	ликвидлы	мең.	0,23	4,03	15,23			0,17	19,66
	эшлекле	мең.	0,14	2,13	10,75			0,08	13,1
Урманчылык буенча барлыгы									
1.	Урманчылык өре буенча тартылган фонд	га мең.	<u>1000</u> 38,38	<u>1196</u> 61,58	<u>1855</u> 181,58			<u>87</u> 2,01	<u>4137</u> 283,5
2.	Кабатланучанлык	ел							
3.	Ел саен тартылуучы күләм:								
	мәйданы	га	100	112	221			9	407
	сайлана торган запас:								
	тамыр	мең.	3,83	5,76	9,79			0,20	27,95
	ликвидлы	мең.	2,83	4,72	7,73			0,18	23,18
	эшлекле	мең.	1,84	2,60	4,52			0,08	15,42

16.07.2007 ел, №185 Россия ТРМ боерыгы белән расланган Урманнарны карап тоту кагыйдәләре нигезендә урманны карап тоту буенча кисүләргә башкаруның яшь чорлары 2.1.2.2 таблицада күрсәтелгән.

Урманны карап тоту буенча кисүләрнең яшь чорлары

Урманны карап тоту буенча кисүләрнең төрлөрө	Урман утыртмаларының яше, ел				
	Кисентенең яше зур булганда үсенте бирүче агач токымыннан барлыкка килгән орлыклы һәм беренче генерацияле ылыслыларның һәм каты яфраклыларның		Кисентенең яше зур булганда башка агач токымнарының		
	100 яшьтән артык	100 яшьтән кимрәк	60 яшьтән артык	50 - 60 яшь	50 яшьтән кимрәк
1	2	3	4	5	6
Тоныкландырулар	10 кадәр	10 кадәр	10 кадәр	10 кадәр	5 кадәр
Тазартулар	11 – 20	11 – 20	11 – 20	11 – 20	6 – 10
Сирәгәйтүләр	21 – 60	21 – 40	21 – 40	21 – 30	11 – 20
Аркылы кисүләр	60 артык	40 артык	40 артык	30 артык	20 артык

16.07.2007 ел, №185 Россия ТРМ боерыгы белән расланган Урманнарны карап тоту кагыйдәләре белән билгеләнгән күпчелекне тәшкил итүче һәр токым буенча үсеп китүчәнлек шартларының типларын, карап тотканчыга кадәр составы буенча утыртмаларның төркемен, бонитет классларын күрсәтеп, карап тоту буенча кисү режимының нормативлары, караганнан соң чыбылдыкның минималь тоташлыгы, агачлар саны яисә массасы буенча сайлап алу проценты 2.1.2.3 таблицада китерелде.

Россия Федерациясенең Европа өлешендәге урман-дала районында урманнарның тип төркемнәре буенча төп урман булдыручы токымнарның урта яшьле, өлгереп килүче, өлгергән, картайган утыртмаларын карап тоту кисүләренең режим нормативлары

Урман утыртмаларының кисүгә кадәр составы	Урман тибы төркемнәре (бонитет классы)	Карап тоту яше, ел	Сирәгәйтү		Аркылы кисүләр		Кисентенең яшенә (өлгергәнлегенә) карата максатчан состав
			карап тотканчыга кадәр ябалдашның минималь тоташлыгы	кисү ешлыгы, запас буенча %ы	карап тотканчыга кадәр ябалдашның минималь тоташлыгы	кисү ешлыгы, запас буенча %ы	
			караганнан соң	кабатланучанлыгы (ел)	караганнан соң	кабатланучанлыгы (ел)	
1	2	3	4	5	6	7	8
1. Нарат утыртмалары							
1.1. Чиста һәм яфраклылар кушылмасы	мүкле (III-IV)	8-10	0,9 0,7	15-20 10-15	0,9 0,8	10-15 15-20	8С2 Б

Урман утыртмаларының кесүгә кадәрge составы	Урман тибы төркемнәре (бонитет классы)	Карап тоту яше, ел	Сирәгәйтү		Аркылы кесүләр		Кисенте нең яшенә (өлгергә нлегенә) карата максатчан состав
			карап тотканчыга кадәр ябалдашның минималь тоташлыгы	кесү ешлыгы, запас буенча %ы	карап тотканчыга кадәр ябалдашның минималь тоташлыгы	кесү ешлыгы, запас буенча %ы	
			караганнан соң	кабатланучанлыгы (ел)	караганнан соң	кабатланучанлыгы (ел)	
1	2	3	4	5	6	7	8
2 берәмлеккә кадәр булган нарат утыртмалары	нарат жыләкле (II-I)	5-10	0,8 0,6	20-25 10-12	0,8 0,7	15-20 15-20	(8-9) С (1-2) Б
	катлаулы (I-Ia)	5-10	0,8 0,6	20-30 10-12	0,8 0,7	20-25 15-20	(9-10) С (1+) Б
	кара жыләкле (I-II)	5-10	0,9 0,7	20-25 10-12	0,8 0,7	15-20 15-20	(8-9) С (1-2) Б
	озын мүкле (III)	8-10	0,9 0,7	15-20 10-15	0,9 0,8	10-15 15-20	8С2Б
1.2. Составыда нарат өстенлек итүче наратлы-яфраклы (5-7 нарат, 3-5 яфраклы)	мүкле (III-IV)	4-7	0,9 0,7	20-30 10-15	0,9 0,8	15-20 15-20	(7-8) С (2-3) Б
	нарат жыләкле (II-I)	3-6	0,7 0,5	30-40 10-15	0,7 0,6	25-30 15-20	(8-9) С (1-2) Б
	катлаулы (I-Ia)	3-5	0,7 0,4	30-45 10-15	0,7 0,5	25-35 15-20	(8-10) С (0-2) Б
	кара жыләкле (I-II)	3-6	0,7 0,5	30-40 10-15	0,7 0,5	25-35 15-20	(7-9) С (1-3) Б
	озын мүкле (III)	4-7	0,8 0,6	20-30 10-15	0,8 0,6	20-25 15-20	(6-8) С (2-4) Б
1.2.1. Составыда 3-4 берәмлек нарат һәм 6-7 яфраклы булган нарат нарат-яфраклы	нарат жыләкле (II-I)	3-5	0,7 0,5	30-50 10-15	0,7 0,5	25-40 15-20	(6-8) С (2-4) Б
	катлаулы (I-Ia)	3-5	0,7 0,4	30-50 10-15	0,7 0,5	25-40 15-20	(6-9) С (1-4) Б
	кара жыләкле (I-II)	3-5	0,7 0,5	30-45 10-15	0,8 0,6	25-35 15-20	(6-8) С (2-4) Б
	озын мүкле (III)	4-6	0,8 0,6	25-35 10-15	0,8 0,6	20-30 15-20	(5-7) С (3-5) Б
1.3. Яфраклы-наратлы (агачлар тиешле күләмдә булган очракта яфраклылар 7 берәмлектән артык, наратлар 3 берәмлектән кимрәк)	нарат жыләкле	3-5	-	-	-	-	(5-8) С (2-5) Б
	катлаулы	3-5	-	-	-	-	(6-9) С (1-4) Б
	кара жыләкле	4-6	-	-	-	-	(5-8) С (2-5) Б
	озын мүкле	4-7	-	-	-	-	(4-7) С (3-6) Б
2. Чыршы утыртмалары							
2.1. Чыршы утыртмалары: чиста һәм яфраклылар кушылмасы 2 берәмлеккә кадәр булган	катлаулы (Ia-I)	8-10	0,8 0,7	15-25 8-12	0,8 0,7	15-20 10-20	(9-10) Е (0-1) Б (Ос)
	кара жыләкле (I-II)	8-10	0,8 0,7	15-20 8-10	0,8 0,7	15-20 10-20	(8-9) Е (1-2) Б (Ос)
	елга буенда урнашкан (II-III)	8-10	0,8 0,7	15-20 8-10	0,8 0,7	15-20 10-20	(8-9) Е (1-2) Б (Ос)
2.2. Чыршылы-яфраклы, составында чыршылар күбрәк булган: 5-7 чыршы һәм 3-5 яфраклы	катлаулы (Ia-I)	6-8	0,7 0,5	30-40 10-12	0,7 0,6	25-35 10-15 (20)	(9-10) Е (0-1) Б (Ос)
	кара жыләкле (I-II)	6-8	0,7	20-35	0,7	20-30	(8-9) Е

Урман утыртмаларының кисүгә кадәрге составы	Урман тибы төркемнәре (бонитет классы)	Карап тоту яше, ел	Сирәгәйтү		Аркылы кисүләр		Кисенте нең яшенә (өлгергә нлегенә) карата максатча н состав
			карап тотканчыга кадәр ябалдашны ң минималь тоташлыгы	кисү ешлыгы, запас буенча %ы	карап тотканчыг а кадәр ябалдашн ың минималь тоташлыг ы	кисү ешлыгы, запас буенча %ы	
			караганнан соң	кабатлан учанлыг ы (ел)	караганна н соң	кабатлан учанлыг ы (ел)	
1	2	3	4	5	6	7	8
			0,5	10-12	0,6	10-15 (20)	(1-2) Б (Ос)
	елга буенда урнашкан (II-III)	6-8	0,7 0,6	20-35 10-12	0,7 0,6	20-30 10-15 (20)	(8-9) Е (1-2) Б (Ос)
2.2.1. Составыда 3-4 берәмлек чыршы һәм 6-7 яфраклы булган чыршылы-яфраклы	катлаулы (Ia- I)	-6	0,7 0,5	30-50 8-12	0,7 0,5	30-40 10-15 (20)	(8-10) Е (0-2) Б (Ос)
	кара жиләкле (I-II)	-6	0,7 0,6	25-35 8-10	0,7 0,6	20-30 10-15 (20)	(8-9) Е (1-2) Б (Ос)
	елга буенда урнашкан (II-III)	-6	0,7 0,6	25-35 8-10	0,7 0,6	20-30 10-15 (20)	(8-9) Е (1-2) Б (Ос)
2.3. Яфраклылар чыбылдыгы астында кирәкле күләмдә чыршы булган яфраклы- чыршылы	катлаулы (Ia-I)	4-6	чикл. юк 0,4	чикл. юк 6-10	чикл. юк 0,5	чикл. юк 8-12	(8-10) Е (0-2) Б (Ос)
	кара жиләкле (I-II)	4-6	чикл. юк 0,5	30- 40/100 8-10	чикл. юк 0,6	30- 40/100 8-12	(7-8) Е (2-3) Б (Ос)
	елга буенда урнашкан (II-III)	4-6	-	-	-	-	(>4) Е (<6) Б (Ос)
3. Имән утыртмалары							
3.1. Саф чиста һәм 2 берәмлеккә кадәр башка токым катнашындагы имән утыртмалары	Яңа юкәле- чикләвекле имәнлекләр (II-I)	10-15	0,8 0,6	25-35 10-15	0,8 0,7	20-25 15-20	(8-9) Д (1-2) Лп, Е, башка ток.
	Яңа имәнлекләр (III-II; IV)	10-15	0,8 0,7	20-35 10-15	0,8 0,7	15-20 15-20	(8-9) Д (1-2) Лп, Е, башка ток.
	Дымлы эре үләнле имәнлекләр	10-15	0,8 0,7	20-35 10-15	0,8 0,7	20-25 15-20	(8-9) Д (1-2) Лп, Е, башка ток.
	Имәнлекләре дымлы юкәле (III-IV; II)	10-15	0,8 0,7	20-30 10-15	0,8 0,7	15-20 15-20	(8-9) Д (1-2) Лп, Е, башка ток.
	Елга буендагы - эре үләнле имәнлекләр (II-III)	10-15	0,8 0,7	20-30 10-15	0,8 0,7	20-25 15-20	(8-9) Д 1-2 Кара зирек, башка ток.
3.2. 5-7 берәмлек составында имән күпчелек тәшкит иткән	Яңа юкәле- чикләвекле имәнлекләр	4-6	0,7 0,5	30-40 10-15	0,8 0,6	20-35 15-20	(7-9) Д (1-3) Лп, Яс, Е

1	2	3	Сирэгәйтү		Аркылы кисүләр		8
			карап тотканчыга кадәр ябалдашның минималь тоташлыгы	кисү ешлыгы, запас буенча %ы	карап тотканчыга кадәр ябалдашның минималь тоташлыгы	кисү ешлыгы, запас буенча %ы	
			караганнан соң	кабатланучанлыгы (ел)	караганнан соң	кабатланучанлыгы (ел)	
катнаш утыртмалар (йомшак яфраклы һәм каты яфраклы токымнар белән)	(II-I) Яңа имәнлекләр (III-II; IV) Дымлы эре үләнле имәнлекләр (II-III; I) Имәнлекләре дымлы юкәле (III-IV; II) Елга буендагы - эре үләнле имәнлекләр (II-III)	4-6 4-6 4-6 4-6	0,7 0,6 0,7 0,6 0,7 0,6	25-35 10-15 30-35 10-15 25-35 10-15	0,8 0,7 0,8 0,6 0,8 0,7	20-25 15-20 20-30 15-20 20-25 15-20 20-30 15-20	(7-8) Д (2-3) Лп, Е, башка ток. (7-8) Д (2-3) Лп, Е, башка ток. (7-8) Д (2-3) Лп, Е, башка ток. (7-9) Д 1-3 Кара зирек, башка ток.
3.2.1. 3-4 берәмлек составында имән катнашулы катнаш утыртмалар	Яңа юкәлекчеләвекле имәнлекләр (II-I) Яңа юкәлекчүрәнле имәнлекләр (III-II; IV) Дымлы эре үләнле имәнлекләр (II-III; I) Имәнлекләре дымлы юкәле (III-IV; II) Елга буендагы - эре үләнле имәнлекләр (II-III)	3-5 3-5 3-5 3-5 3-5	0,7 0,5 0,7 0,5 0,7 0,5	30-50 7-12 30-40 7-12 30-40 7-12 30-50 7-12	0,7 0,6 0,7 0,6 0,7 0,6 0,7 0,6	25-40 10-15 25-30 10-15 25-35 10-15 25-40 10-15	(6-8) Д (2-4) Лп, Е, башка ток. (6-8) Д (2-4) Лп, Е, башка ток. (6-8) Д (2-4) Лп, Е, башка ток. (6-8) Д (2-4) Лп, Е, башка ток. (6-7) Д 3-4 Кара зирек, башка ток.
3.3. Йомшак яфраклылар күпчелек тәшкил иткән һәм составында кимендә 3 берәмлек имән, эмма имән өстенлек итүче агачлыкларны формалаштыру өчен житәрлек күләмдә агачлары булган катлаулы утыртмалар	Яңа юкәлекчеләвекле имәнлекләр (II-I) Яңа юкәлекчүрәнле имәнлекләр (III-II; IV) Дымлы эре үләнле имәнлекләр	2-4 2-4 2-4					(5-7) Д (3-5) башка ток. (4-7) Д (3-6) башка ток. (4-7) Д (3-6)

Урман утыртмаларының кисүгә кадәрge составы	Урман тибы төркемнәре (бонитет классы)	Карап тоту яше, ел	Сирәгәйтү		Аркылы кисүләр		Кисенте нең яшенә (өлгергә нлегенә) карата максатча н состав
			карап тотканчыга кадәр ябалдашны ң минималь тоташлыгы	кисү ешлыгы, запас буенча %ы	карап тотканчыг а кадәр ябалдашн ың минималь тоташлыг ы	кисү ешлыгы, запас буенча %ы	
1	2	3	4	5	6	7	8
							башка ток.
	Имәнлекләре дымлы юкәле (III-IV; II)	2-4					(4-7) Д (3-6) башка ток.
	Елга буендагы - эре үләнле имәнлекләр (II-III)	2-4					(4-7) Д (3-6) Кара зирек, башка ток.
4. Каен утыртмалары							
4.1. Каен утыртмалары: саф һәм өлешчә башка токимнар катнашында	нарат-жиләкле- чәчбайлы (II-I)	10-12	>0,8 0,7	20-30 8-10	0,8 0,6	25-30 10-15	(8-10) Б (0-2) С
	катлаулы вак үләнле (II-I)	8-12	>0,8 0,7	20-30 8-10	0,8 0,6	25-30 10-15	(8-10) Б (0-2) С (Е)
	кара жиләкле - вак үләнле (II-III)	8-12	>0,8 0,7	20-30 8-10	0,8 0,6	25-30 10-15	(8-10) Б (0-2) С (Е)
	озын мүкле (III-IV)	12-15	>0,8 0,7	20-25 8-10	0,8 0,6	20-25 10-15	(8-10) Б (0-2) С
	катлаулы киң яфраклы (Ia-I)	8-10	>0,8 0,7	25-35 8-10	0,8 0,6	25-35 10-15	(8-10) Б (0-2) Е (С)
	кара жиләкле-киң яфраклы (I-II)	8-10	>0,8 0,7	25-30 8-10	0,8 0,6	25-30 10-15	(8-10) Б (0-2) Е (С)
	Елга буендагы - эре үләнле (II-III)	8-10	>0,8 0,7	20-25 8-10	0,8 0,7	20-25 10-15	(8-10) Б (0-2) Е
4.2. Каенлы-усаклы утыртмалар, башка токимлы	катлаулы вак үләнле (II-I)	6-8	0,8 0,6	20-40 10-15	0,7 0,5	20-40 10-15	(8-10) Б (0-2) С (0-+) Ос
	кара жиләкле-вак үләнле (II-III)	6-8	0,8 0,6	20-40 10-15	0,7 0,5	20-40 10-15	(8-10) Б (0-2) С (0-+) Ос
	катлаулы киң яфраклы (Ia-I)	6-8	0,8 0,6	20-40 10-15	0,7 0,5	20-40 10-15	(8-10) Б (0-2) Е, С (0-+) Ос
	кара жиләкле-киң яфраклы (I-II)	6-8	0,8 0,6	20-40 10-15	0,7 0,5	20-40 10-15	(8-10) Б (0-2) Е (0-+) Ос
	елга буендагы - эре яфраклы (II-III)	6-8	0,8 0,7	20-30 10-15	0,7 0,6	20-30 10-15	(8-10) Б (0-2) Е (0-+) Ос
4.3. Каенлы-чыршылы	катлаулы киң	4-6	0,8	20-35	0,7	25-35	(7-10) Б

Урман утыртмаларының кисүгә кадәрге составы	Урман тибы төркемнәре (бонитет классы)	Карап тоту яше, ел	Сирәгәйтү		Аркылы кисүләр		Кисенте нең яшенә (өлгергә нлегенә) карата максатча н состав
			карап тотканчыга кадәр ябалдашны ң минималь тоташлыгы	кисү ешлыгы, запас буенча %ы	карап тотканчыг а кадәр ябалдашн ың минималь тоташлыг ы	кисү ешлыгы, запас буенча %ы	
			караганнан соң	кабатлан учанлыг ы (ел)	караганна н соң	кабатлан учанлыг ы (ел)	
1	2	3	4	5	6	7	8
(каен чыбылдыгы астында кирәкле күләмдә чыршы - чыршының икенче ярусы яки яшь агачы булган)	яфраклы (Ia-I)		0,6	10-15	0,5	10-15	(0-3) E II яр. (Пдр) 10 E
	кара жиләкле-киң яфраклы (I-II)	4-6	0,8 0,7	20-30 10-15	0,7 0,5	25-35 10-15	(7-10) B (0-3) E II яр. (Пдр) 10 E
	Елга буендагы - эре үләнле (II-III)	4-6	0,8 0,7	20-30 10-15	0,7 0,6	25-30 10-15	(7-10) B (0-3) E II яр. (Пдр) 10 E
5. Усак утыртмалары							
5.1. Усак утыртмалары: саф һәм өлешчә башка токымнар катнашында	катлаулы вак үләнле (II-I)	10-15	0,8 0,6	30-40 8-12	0,8 0,6	30-35 10-15	(7-10) Oc (0-3) E, B
	кара жиләкле - вак үләнле (III-II)	10-15	0,8 0,6	25-35 8-12	0,8 0,7	25-30 10-15	(7-10) Oc (0-3) E, B
	катлаулы киң яфраклы (Ia-I)	8-12	0,8 0,6	30-40 8-12	0,8 0,6	30-35 10-15	(7-10) Oc (0-3) E, C, B
	кара жиләкле-киң яфраклы (I-II)	8-12	0,8 0,6	25-35 8-12	0,8 0,7	25-30 10-15	(7-10) Oc (0-3) E, C, B
	елга буендагы - эре яфраклы (II-I)	8-12	0,8 0,7	25-30 8-12	0,8 0,7	25-30 10-15	(7-10) Oc (0-3) E, B
5.2. Усаклы-чыршылы (усак чыбылдыгы астында кирәкле күләмдә чыршы - икенче ярусы яки яшь агачы булган)	катлаулы киң яфраклы (Ia-I)	4-8	0,7 0,5	30-40 10-12	0,7 0,5	30-40 10-15	(7-10) Oc (0-3) E, B II яр. (Пдр) 10E
	кара жиләкле-киң яфраклы (I-II)	4-8	0,8 0,6	30-35 10-12	0,7 0,5	25-35 10-15	(7-10) Oc (0-3) E, C, B II яр. (Пдр) 10E
	елга буендагы - эре яфраклы (II-I)	4-8	0,8 0,6	30-35 10-12	0,7 0,5	25-35 10-15	(7-10) Oc (0-3) E, B II яр. (Пдр) 10E
6. Юкә утыртмалары							
6.1. Күпмаксатлы билгеләнелешле утыртмалар, шул исәптән үзагач алу өчен							
6.1.1. Саф чиста юкә	юкәлекләр катлаулы	10-15	0,8	25-30	0,8	15-20	(8-10) Лп

Урман утыртмаларының кисүгә кадәрge составы	Урман тибы төркемнәре (бонитет классы)	Карап тоту яше, ел	Сирәгәйтү		Аркылы кисүләр		Кисенте нең яшенә (өлгергә нлегенә) карата максатча н состав
			карап тотканчыга кадәр ябалдашны ң минималь тоташлыгы	кисү ешлыгы, запас буенча %ы	карап тотканчыг а кадәр ябалдашн ың минималь тоташлыг ы	кисү ешлыгы, запас буенча %ы	
			караганнан соң	кабатлан учанлыг ы (ел)	караганна н соң	кабатлан учанлыг ы (ел)	
1	2	3	4	5	6	7	8
утыртмалары һәм күп булмаган күләмдә башка токымдагылар кушылмасы белән (2 берәмлеккә кадәр)	вак үләнле (II-III)		0,7	8-12	0,7	10-15	(0-2) С, Е, башка ток.
	кара жиләкле - вак үләнле (III-IV)	10-15	0,8 0,7	20-25 8-12	0,8 0,7	15-20 10-15	(8-10) Лп (0-2) С, Е, башка ток.
	катлаулы киң үләнле (I-II)	10-15	0,8 0,7	25-30 8-12	0,8 0,7	15-25 10-15	(8-10) Лп (0-2) Е, Д, башка ток.
	кара жиләкле - киң үләнле (II-III)	10-15	0,8 0,7	25-30 8-12	0,8 0,7	15-20 10-15	(8-10) Лп (0-2) Е, Д, башка ток.
6.1.2. Составында юкәләр күпчелек булган катнаш утыртмалар	катлаулы вак үләнле (II-III)	6-8	0,8 0,6	25-30 8-12	0,8 0,7	20-25 10-15	(7-10) Лп (0-3) С, Е, башка ток.
	кара жиләкле - вак үләнле (III-IV)	6-8	0,8 0,6	25-30 8-12	0,8 0,7	20-25 10-15	(7-10) Лп (0-3) С, Е, башка ток.
	катлаулы киң үләнле (I-II)	6-8	0,8 0,6	25-35 8-12	0,8 0,6	20-30 10-15	(7-10) Лп (0-3) Е, Д, башка ток.
	кара жиләкле - киң үләнле (II-III)	6-8	0,8 0,6	25-30 8-12	0,8 0,7	20-25 10-15	(7-10) Лп (0-3) Е. Д, башка ток.
6.2. Умартачылык максатларында үстерелүче утыртмалар (нектарлы секция)							
6.2.1. Саф чиста юкә утыртмалары һәм күп булмаган күләмдә башка токымдагылар кушылмасы белән (2 берәмлеккә кадәр)	юкәлекләр катлаулы вак үләнле (II-III)	5-7	0,7 0,5	20-30 8-12	0,6 0,5	20-30 10-15	10 Лп башк. ток. бер..
	кара жиләкле - вак үләнле (III-IV)	6-8	0,7 0,5	20-30 8-12	0,6 0,5	20-30 10-15	10 Лп башк. ток. бер..
	катлаулы киң үләнле (I-II)	5-7	0,7 0,5	20-35 8-12	0,6 0,4	20-40 10-15	10 Лп башк. ток. бер..

Урман утыртмаларының кисүгә кадәрge составы	Урман тибы төркемнәре (бонитет классы)	Карап тоту яше, ел	Сирәгәйтү		Аркылы кисүләр		Кисенте нең яшенә (өлгергә нлегенә) карата максатча н состав
			карап тотканчыга кадәр ябалдашны ң минималь тоташлыгы	кисү ешлыгы, запас буенча %ы	карап тотканчыг а кадәр ябалдашн ың минималь тоташлыг ы	кисү ешлыгы, запас буенча %ы	
			караганнан соң	кабатлан учанлыг ы (ел)	караганна н соң	кабатлан учанлыг ы (ел)	
1	2	3	4	5	6	7	8
	кара жиләкле - киң үләнле (II-III)	6-8	0,7 0,5	20-30 8-12	0,6 0,5	20-30 10-15	10 Лп башк. ток. бер..
6.2.2. Составында юкәләр күпчелек булган катнаш утыртмалар	катлаулы вак үләнле (II-III)	4-6	0,6 0,5	20-35 8-12	0,6 0,5	20-30 10-15	(9-10) Лп (0-1)
	кара жиләкле - вак үләнле (III-IV)	4-6	0,6 0,5	20-35 8-12	0,6 0,5	20-30 10-15	б.т. (9-10) Лп (0-1)
	катлаулы киң үләнле (I-II)	4-6	0,6 0,6	20-40 8-12	0,6 0,4	20-40 10-15	б.т. (9-10) Лп (0-1)
	кара жиләкле - киң үләнле (II-III)	4-6	0,6 0,5	20-35 8-12	0,6 0,5	20-30 10-15	б.т. (9-10) Лп (0-1) б.т.
7. Зирек утыртмалары							
7.1. Саф һәм составында башка йомшак яфраклы токымнар булган кара зирек утыртмалары	Елга буендагы - эре яфраклы кара зирек куаклары (II-I)	10-15	0,8 0,7	20-25 8-10	>0,8 0,8	15-25 10-15	(7-10) Кара зирек (0-3) Е, Д
	Сазлыклы-эре- үләнле кара зирек куаклары (III-II)	10-15	0,8 0,7	20-25 8-10	>0,8 0,8	15-25 10-15	10 К. зир., башка ток. берәм.
7.2. Составында кара зирек күпчелек булган һәм башка кыйммәтле токымнар булган катнаш утыртмалар	Елга буендагы - эре яфраклы кара зирек куаклары (II-I)	8-10	0,8 0,6	20-30 8-10	0,8 0,7	20-25 10-15	(6-8) К. зир., (2- 4) Е, Д, башка ток.
8. Тирек утыртмалары							
Саф һәм өлешчә башка токымнар катнашындагы тирек утыртмалары		2-4	0,8 0,7	15-30 5-8	0,9 0,7	20-35 7-10	
9. Өянке утыртмалары							
Саф һәм өлешчә башка токымнар катнашындагы өянке утыртмалар		3-4	0,8 0,7	20-30 5-7	0,8 0,7	15-20 7-8	

Искәрмәләр:

1. Кисүләрнең максималь ешлык проценты тоташлыгы (тулылыгы) 1,0гә тигез булган утыртмалар өчен китерелгән. Тоташлыкның (тулылыкның) түбәнрәк

күрсәткечләрендә, тотрыклылыкның кисәк кимү куркынычы булганда һәм башка начар шартларда, һәм шулай ук техник коридор челтәрле кишәрлекләрен карауны үткәргәндә кисүләрнең ешлыгы, әлбәттә, кими.

2. Запас буенча техник коридорларны 5-7%ка кисеп чыкканда һәм кирәкмәгән агачларны күп күләмдә юк итәргә кирәк булганда ешлыкны арттыру рөхсәт ителергә мөмкин.

2.1.3. Барлык төр кисүләрдә диләнке хисабы (ел саен алып ташларга мөмкин булган үзагач күләме).

Барлык төр кисүләрдә ел саен мөмкин булган үзагач алу күләме 2.1.3 таблицада китерелгән.

2.1.3 таблица

Барлык төр кисүлөрдө дилэнке хисабы (ел саен алып ташларга мөмкин булган үзагач күлөмө).

Мөйданы - га, запасы - мең. м3.

Хужалыклар	Өлгөргөн һәм картайган урман утыртмаларында үзагач эзерләү			Урманнарны карап тотканда урта яшьле, өлгөрөп килүче, өлгөргөн, картайган урман утыртмаларын кискөндө үзагач эзерләү			Һөлак булган һәм зарарланган утыртмаларны кискөндө, санитар-сөламөтлөндөрү чараларын үткөргөндө үзагач эзерләү			Агач кисеп юллар салганда һәм янгынга каршы жимерек урыннар ясаганда һәм аларны чистартканда үзагач эзерләү			Барлығы
	мөйданы	Запасы		мөйданы	Запасы		мөйданы	Запасы		мөйданы	Запасы		мөйданы
		ликвидлы	эшлекле		ликвидлы	эшлекле		ликвидлы	эшлекле		ликвидлы	эшлекле	
1	2	3	4	5	6	7	8	9	10	11	12	13	14
Ылыслы	4	1,2	1	92	3,07	2,1	78	2,26	1,05				174
Каты яфраклы	60	3,7	2,2	18	0,45	0,22	31	0,32	0,15				109
Йомшак яфраклы	228	30,3	13,6	297	19,66	13,1	172	16,28	0,46	17	0,7	0,3	714
Жөмгысе:	292	35,2	16,8	407	23,18	15,42	281	18,86	1,66	17	0,7	0,3	997

2.1.4. Кисентелэрнең яше

Урман утыртмалары кисентелэрнең "Кисентелэрнең яшен билгеләү турында" 19.02.2008 ел, №37 Рослесхоз боерыгы белән расланган яшьләре 2.1.4 таблицада китерелгән.

2.1.4 таблица

Урман утыртмалары кисентелэрнең яше

Урман үсү зонасы	Урманлы район	Урман булдыручы токым	Бонитет класслары	Кисентелэрнең яше, ел	
				Саклык урманнары	Эксплуатация урманнары
1	2	3	4	5	6
Урман-дала зонасы	Россия Федерациясенең Европа өлешендәге Урман-дала районы	Наратлы (нарат, эрбет, карагай, чыршы)	Барлык бонитетлар	101-120	81-100
		Биек кәүсәле имәнле (имән, корычагач)	Барлык бонитетлар	121-140	101-120
		Түбән кәүсәле югары бонитетлы имәнле (үренте бирүче имән, өрәңге, элмә, карама)	III һәм аннан югары	71-80	61-70
		Түбән кәүсәле түбән бонитетлы имәнле (үренте бирүче имән, өрәңге, элмә, карама)	IV һәм аннан түбән	61-70	51-60
		Нектарлы юкәле	Барлык бонитетлар	81-90	81-90
		Каенлы (каен, кара зирек)	Барлык бонитетлар	71-80	61-70
		Усаклы (усак, тупыл, агачсыман тал)	Барлык бонитетлар	51-60	41-50
		Тирәк культуралары	Барлык бонитетлар	36-40	31-35

2.1.5. Өлгергән, картайган урман утыртмаларын кисүнең төп оештыру-техник элемент параметрлары

Үзагач эзерләүгә таләпләр 01.08.2011 ел, №337 Рослесхоз боерыгы белән расланган Үзагач эзерләү кагыйдәләре белән билгеләнгән (2.1.5.1 таблица).

Өлгергән, картайган урман утыртмаларын кисүнең төп
оештыру-техник элемент параметрлары

№ п/п	Үзагач әзерләү параметрлары	Саклык урманнары	Эксплуатация урманнары
1	2	3	4
Россия Федерациясенең Европа өлешендәге Урман-дала районы			
1.	Сайланма кисүләрнең ешлыгы, процентлары: бик зәгыйфь зәгыйфь уртача уртача-югары югары бик югары (сайланма санитар кисүләр өчен)	10 кадәр 11-20 21-30 31-40 41-50 51-70	10 кадәр 11-20 21-30 31-40 41-50 51-70
2.	Сайланма кисүләр буенча диләнкеләрнең чик мәйданы, га: ирекле-сайланма кисүләр төркемле-сайланма кисүләр тигез-әзлекле кисүләр төркемле-әзлекле итеп кисүләр полоса аша әзлекле итеп кисүләр	25 15 15 10 5	50 30 30 25 15
3.	Тоташ кисүләр буенча диләнкеләрнең чик мәйданы, га: нарат, карагач чыршы, ак чыршы орлыктан торгызылгандагы имән үрентедән торгызылгандагы имән һәм башка каты яфраклылар йомшак яфраклылар		5 5 2,5 10 10
4.	Тоташ кисүләр буенча диләнкеләрнең чик киңлеге, м: нарат, карагач чыршы, ак чыршы орлыктан торгызылгандагы имән үрентедән торгызылгандагы имән һәм башка каты яфраклылар йомшак яфраклылар		50 50 50 100 100
5.	Тоташу вакытлары, ел: нарат, карагач чыршы, ак чыршы орлыктан торгызылгандагы имән үрентедән торгызылгандагы имән һәм башка каты яфраклылар йомшак яфраклылар		4 4 4 4 2

№ п/п	Үзагач эзерлөү параметрлары	Саклык урманнары	Эксплуатация урманнары
1	2	3	4
6.	Дилэнкелэрнең киңлегендә 1 км карата хисаплаганда кисеп ташланганнарның күләме 50 м кадәр 51-150 м кадәр 151-250 м кадәр 250 югары		4 артык түгел 3 артык түгел 2 артык түгел 1
7.	Түбәндөгә мәйданлы дилэнкеләрдә төяү пунктлары буенча гомуми мәйдан: 10 гектардан артык, дилэнке мәйданыннан проценты: сайланма кисүләрдә тоташ кисүләрдә 10 га һәм аннан азрак: алга таба торгызу шарты белән тоташ кисүләрдә, га башта торгызу шарты белән тоташ кисүләрдә, га эзлекле кисүләрдә, га сайланма кисүләрдә, га үзагачның сезонара запасларын булдыру өчен 10 гектардан артык, процент туфракка зыян салынып, процент	3 артык түгел 0,25	3 артык түгел 5 артык түгел 0,40 кадәр 0,30 0,30 0,25 15 артык түгел 3 артык түгел
8.	Дилэнкедәгә сөйрәмә жир трассаларының һәм юлларының, дилэнке мәйданыннан процент мәйданы: сайланма кисүләрдә тоташ кисүләрдә күп операцияле техника кулланып	15 артык түгел	15 артык түгел 20 артык түгел 30 кадәр

Өлгереп житмәгән урман утыртмалары арасында урнашкан, дилэнкеләрнең билгеләнгән күләмнәрен 1,5 тапкырдан да ким булмаган күләмдә артып китүче урмантаксалы бүлендекләр тулысы белән кисүгә билгеләнә.

Аренда хокукларында яисә даими (вакыты чикләнмәгән) файдаланулы урман кишәрлекләрендәгә урманнардан рациональ файдалануны, үзләренең әйләнә-тирәлекне булдыручы, су саклау, санитар-гигиена, сәламәтләндерү һәм башка файдалы функцияләрен югалта баручы урман утыртмаларының табигый структурасын торгызуны һәм дәвам иттерүне тәмин итү максатларында аерым дилэнкеләрнең мәйданнары тоташ кисүләр барышында арттырылырга мөмкин, әмма 1,5 тапкырдан да артыграк күләмдә түгел.

Дилэнкедә урманнарны ясалма торгызган вакытта яисә хужалык буенча кыйммәтле токымнарның үрентеләрен саклаганда дилэнкенең теләсә кайсы ягы буйлап тоташу вакытын кимендә 2 ел билгеләү рөхсәт ителә.

Өлгергән, картайган урман утыртмаларын сайланма кискән вакытта диләнкеләрнең тоташу вакытлары билгеләнми.

Өлгергән, картайган урман утыртмаларын 30 һәм аннан артыграк процентлы интенсивлык белән сайланма кискән вакытта диләнкеләр тоташканда, алар өлгергән, картайган урман утыртмаларын тоташ кисү диләнкеләренә тоташып торганда, өлгергән, картайган урман утыртмаларын тоташ кисүдәге кебек үк тоташу вакытлары билгеләнә.

Урман тибына карап кисү ысуллары һәм урман торгызу методлары

2.1.5.2 таблица

Урман типлары һәм урман торгызу ысуллары

№ п/п	Урман тибы, үсеп китү урынындагы шартларның типлары бонитет классы	Утыртмаларның уртача составы	Рельефтагы торышы	Туфрагы	Яшь ағачлыklары	Куаклыklары	Капламы		Торгызылуы	Житештерү утыртмалары	Кисү тибы	Кисүләренң ысулы урман торгызу ысулы
							Үләнле	Мүкле, лишайник				
2	3	4	5	6	7	8	9	10	11	12	13	
Наратлы урман типлары												
1.	Ак мүкле наратлык (С бел.) ТУМ: А1, А0 Бонитет 3.(4). Кору наратлык	10С	Чүлле чүплек өслекләре	Аз күләмдә көлсу комсыл коры Гориз. А1 юк	Наратлы сирәк микротүбәнл. екләрдә зәгыйфьләнгән	Юк яки сирәк өянкелек, буяу куагы, артыш	Песи тәпичәсе, аю табаны, сарык солыбашы, микротүб. арчан	Тоташ болан мүгеннән, плевроциум Шребер таплары белән	Начар яки юк	Барлыкка килмиләр	Мүкле	ГАДИ УРТ. Л/к Е.з.
2.	Нарат жыләкле наратлык (С бр.) ТУМ: А2 Бонитет: 2 – 3 Яңа наратлык	10С + Б 9С 1Б	Югар. рельеф тигез яисә азрак дулкынлы	Аз күләмдә көлсу, комлы яңа туфрак - тирән комнар	Наратлы төркемле куе иминлекле	Сирәк - миләш, эт шомерты, артыш өянкелек	Төп фон - яхшы үсеш алган нарат жыләге, чәчбай, арчан, гади золотарник, плаун	Яшел мүк таплары белән, кайчакта мөйд. 40-50%ын каплый, урыны белән лишайник	Канәгатьләндерерлек, нарат һәм чыршы белән	Каенлы Бонитет 2.(3).	Чәчбайлы	ПР СР Е.з Л/к
3.	Арчанлы наратлык (С вер.) ТУМ: А1, А2 Бонитет: 2 – 3 Яңа наратлык	10С + Б	Сөзәк чүл таулыklары яки тигез югар. урыннар	Аз күләмдә көлсу комсыл коры яки яңа	Сирәк наратлы	Сирәк: артыш өянкелек	Арчан, нарат жыләге, гади золотарник, жир чәчбае	Түбәндәге таплар белән: яшел мүкләр, кладонияләр яки юк	Канәгатьләндерерлек, нарат һәм чыршы белән	Каенлык чәчбайларныкы. Бонитет 2.(3).	Чәчбайлы	ПР СР Е.з Л/к
4.	Кара жыләкле наратлык (С ч.) ТУМ: А3	9С 1Б + Ос	Түбән. батынкы урыннар сөзәк. түб. өл.	Уртача һәм күп күләмдә көлсу комсыл дымлы 1-2 м тирәнлектә глей	Сирәк, кайчак урт. куелькта, чыршылы,	Сирәк, миләш, эт шомерты, тал, сирәк артыш	Кара жыләк, микроюгар. нарат жыләге	Яшел мүкләр, миротүб. күке житене,	Канәгатьләндерерлек, нарат һәм чыршы	Каенлы Бонитет 2(3), Сирәк Ос	Ак чәчәклы	ПР СР Е.з Л/к

№ п/п	Урман тибы, үсеп китү урынындагы шартларның типлары бонитет классы	Утыртмаларның уртача составы	Рельефтагы торышы	Туфрагы	Яшь агачлыктары	Куаклыктары	Капламы		Торгызылуы	Житештерү утыртмалары	Кисү тибы	Кисүләренң ысулы урман торгызу ысулы
							Үләнле	Мүкле, лишайник				
	2	3	4	5	6	7	8	9	10	11	12	13
	Бонитет: 2 (3) Дымлы наратлык		Калкулыклы яки дулк. микрорельеф	билгеләре белән	тәрәзәләрдә нарат, каен			кайчак сфагнум	белән	бонитет 3(2)		
5.	Наратлык ала камышлы (С мол.) ТУМ: А3 Бонитет: 2 – 3 Дымлы наратлык	8С 2Б + Е, Ос 1 ярустагы чыршы	Түбән. тиг. авырл. агым белән, тир. булм. түб. сөзәклек. чокырлары	Бик каты көлсу яисә торфлы-көлсу глей тамгалары белән	Сирәк, наратлы һәм каенлы чыршы катнашмалы	Сирәк: сынучан эт шомырты, көлсыман тал, миләш	Күе: молия, кара жиләк, нарат жиләге, майник, седмичник, камышсыман чәчбай, кара абага, арчан	Уртача куелькта яки күе, кайчак сфагнум тапты	Канәгатьләндерерлек, нарат һәм чыршы белән	Каенлы-ала камышлы һәм ак чәчәк-төрлөләнле Бонитет 2, 3	Ак чәчәк	ПР СР Е.в. Л/к
6.	Озын мүкле наратлык (С д.) ТУМ: А4 Бонитет: 3 (4) Дымлы наратлык	10С + Б берәм. Е	Сазлык буйларындагы ясы батынкы урыннар, кайчак сөзәклекләренң түбән өлешләре, калкулыклы микрорельеф	Каты көлсу, комлы, кайчак катл. бел. Ортштейн, кайчак торфлы дымлы якин урн. грунт сулары бел.	Сирәк наратлы һәм каен белән чыршы катнашмалы	Сирәк - тал, эт шомырты кайчак миләш	Кассандра, күк жиләк, түбәнекләрдә сазанак, мамыкбаш, калкулыкларда кара жиләк, мүк жиләге	Яшел мүкнең микроюгарылыкларында кәккүк житене, түбәнекләрдә сфагнум	Канәгатьләндерерлек. Нарат, каен белән Янгыннардан соң каен белән	Каенлы Бонитет: 3 (4)	Озын мүкле (ак чәчәк)	СР Е.в.
7.	Сфагнумлы наратлык (С сф) ТУМ: А5 Бонитет: 5 (4, 5а) Юеш наратлык	10С берәм. Б	Сазланган батынкы урыннар Микрорельеф таулыклы	Торфлы яисә торфлы-глейлы комлы, ком белән түшәлә торган. Өсл. яисә 0,5 м кадәр тирәнлектә грунт сулары	Сирәк, наратлы	Юк яки талдан, сирәк	Чалгы саплары, агартма, мамыкбаш, күк жиләк, сазанак	Сфагнум, югарылыкларда кәккүк житене	Канәгатьләндерерлек, нарат белән	Барлыкка килмиләр	Сфагнумлы	СР Е.в.
8.	Майниклы-нарат жиләкле наратлык (С м.бр.) ТУМ: В2	9С1Б-Ос, Е кайчак чыршыдан 2 ярус бар	Нәзберек югарылыклар, тигез ясылык, сөзәклекләр	Азрак алтынландырылган комлы, балчык кисәкчәкләре катнашында,	Чыршыдан 2 ярус булганда сирәк чыршылы.	Сирәк артыш, миләш, сирәгрәк эт шомырты	Мүк жиләге, майник, урман чәчбае, кара абага, жир жиләге, яран.	Уртача һәм аз үскән, күпчел. яшел мүкләр	Канәгатьләндерерлек түгел Б тиз томалану аркасында	Каенлы Бонитет 1 (1а), Усаклы Бонитет 2	Чәчбайлы	ПР СР Е.з Л/к

№ п/п	Урман тибы, үсеп китү урынындагы шартларның типлары бонитет классы	Утыртмаларның уртача составы	Рельефтагы торышы	Туфрагы	Яшь ағачлыктары	Куаклыктары	Капламы		Торгызылуы	Житештер утыртмалары	Кисүтибы	Кисүлрнең ысулы урман торгызуы
							Үләнле	Мүкле, лишайник				
	2	3	4	5	6	7	8	9	10	11	12	13
	Бонитет: 1 (2) Яңа ярлы туфракта үсүче наратлык			комсыл, яңа	Чыршы ярус булмаганда куе һәм уртача куелыктагы чыршылы		Кызыл бөрлегән, линнея, каеш яфрагы, солыбаш, золотарник, кара жиләк			- 3		
9.	Кара абагалы наратлык (С орл.) ТУМ: В2 Бонитет: 1 – 2 Яңа ярлы туфракта үсүче наратлык	8С 2Б +Ос, Е	Тигез яссылык, сзәклекләр, зур булмаган югарылыклар	Аз күләмдә алтынландырылган тузанлы-комлы яисә комсыл, яңа	Төркемле, наратлы һәм каенлы	Сирәк яисә урт. куелыкта - артыш, сынучан эт шомырты, миләш, тал, өянкелек	Кара абага, камышсыман чәчбай, майник, чәчле ожика, кара жиләк, нарат жиләге	Яшел мүкләрнең сирәк таплары (гипнум, дикранум)	Канәгатьләндерерлек, нарат һәм чыршы белән	Кара абагалы каенлык Бонитет: 1 (1а)	Чәчбайлы	ПР СР Е.з Л/к
10.	Юкәлекле наратлык (С лпк.) ТУМ: В2 Бонитет: 1 (2) Яңа ярлы туфракта үсүче наратлык	8С 2Б + Е + Ос	Тигез югарылыклы яссылык	Кәсле-көлсу комсыл яңа 1,5 м тирәндәге грунт сулары	Сирәк чыршылы	Урт. куелыкта яисә юкә күп булган куе, аз күләмле зелпеле, миләшле, эт шомырты, кабар ағачлы	Ландыш, жир жиләге, тайтояк, каеш яфрагы, кара жиләк, күкебаш, сирәгрәк кара абага, мүк жиләге	Юк яисә бик аз гына чагыла	Йомшак яфраклыларга алмашынып	Каенлы усаклы Бонитет 1, 2	Кыяклы	СР Л/к
11.	Наратлык үләнле (С тр.) ТУМ: В2 Бонитет 1 - 2(3). Яңа ярлы туфракта үсүче наратлык	8С 2Б берәм. Ос, Е, Л һәм Е кайчак 0,1 кадәр	Сзәклекләр һәм жиңелчә түбән төшкән тигезлекләр	Комсыл һәм балчыксыл кәсле-көлсу яңа һәм дымлы, эмма су ағынтысыннан башка	Тәрәзәләрдә сирәк чыршылы нарат, каен, усак кайчак булмый.	Сирәк сынучан эт шомырты, миләш	Кара жиләк, мүк жиләге һәм мул үләнле, майник, кызыл бөрлегән, ландыш, седмичник, кара абага, линнея	Яшел мүкләр һәм күккүк житене	Гадәттә Б һәм Ос алмашынып	Каенлык 1 - 2(3). Усаклыклар 2 - 3	Кыяклы	СР Л/к
12.	Майниклы-кара жиләкле	1 ярус: 8С1Ос1Б	Түбән төшкән тигез	Уртача көлсу комсыл, балчыксыл	Чыршылы, гадәттә 2	Сирәк - артыш, миләш	Мул: кара жиләк, мүк жиләге,	Яшел мүкләр,	Гадәттә Б һәм Ос	Каенлы Бонитет: 3	Ак чәчәклы	ПР СР

№ п/п	Урман тибы, үсеп китү урынындагы шартларның типлары бонитет классы	Утыртмаларның уртача составы	Рельефтагы торышы	Туфрагы	Яшь агачлыklары	Куаклыklары	Капламы		Торгызылуы	Житештерү утыртмалары	Кисү тибы	Кисүләренң ысулы урман торгызу ысулы
							Үләнле	Мүкле, лишайник				
	2	3	4	5	6	7	8	9	10	11	12	13
	наратлык (С м.ч.) ТУМ: В3 Бонитет: 1 (2) Дымлы чыршылык	2 ярус: 10Е кайчак булмый.	дулкынлы микрорельеф	катламнар белән	яруска житә		майник, кара бөрлегән, ландыш, талакдар, кара абага, линнея	күккүк житене	алмашынып			Е.з Л/к
13.	Кара тирәкле-сфагнумлы наратлык (С ос.сф) ТУМ: В5 Бонитет: 4 Юеш катнаш наратлык	7С3Б берәм. Е чыршы түбән үсә торган мүк белән эленгән	Йомык сөзәк чоқырлар һәм саз тирәләре, түмгәкле микрорельеф	Торфлы юеш	Юк яисә чыршыдан, каеннан, нараттан сулган	Юк яки сирәк - эт шомырты, зәңгәрсү, лапланд, озын тал, түмгәкләрдә артыш	Кара тирәклекләр, күк жиләк, сазлы агартма, мүк жиләге, саз жиләге, бишьяфрак, чыклы үлән, гади вербейник, саз йогырты, кайчак калкулыкларда кара жиләк, нарат жиләге	Сфагнумнан тоташ	Вакытлыча каенга алмашынып яки алмашынмыйча. Янып бектән торфлы көекләр сазлана	Каенлы Бонитет: 4 – 5	Сфагнумлы Озын мүкле (ак чәчәклы)	СР Е.з
14.	Юкәле наратлык (С лп.) ТУМ: С2 Бонитет: 1 - 1а (2) Яңа чыршылык	7С1Е 1Б1Лп + Ос берәм. П юкә керергә мөмкин төп яссылыкка	Тигез югарылыклы яссылык һәм сөзәк тау битләре	Кәсле-көлсу, жинелчә балчыксыл, кайчак балчык тамгалы катламнар белән яки балчыксыл катламнарга якын урнашып	Сирәк яки Е	Урт. куелыкта яки куе юкә өстенлек итүче, аз күләмдә зелпе, миләш, артыш, сирәгрәк кабар агачы, эт шомырты, өрәнге	Ландыш, жир жиләге, кара жиләк, каеш яфрагы, урман чәчбае, сәрдә, тайтояк, йолдызак, икеяфраклы келәнчел, күкебаш сирәк кара абага, нарат жиләге	Юк яки бик сирәк яшел мүк чыбылдыгынан гайре	Канәгатьләндерерлек токымнарның каен һәм усакка алмашынуы белән	Юкәле, каенлы, усаклы Бонитет: 1 – 2	Кыяклы (сәрдәле)	СР Л/к
15.	Имәнле наратлык	8С1Д1Б+Ос яки 1 ярус:	Болын өстендәге	Чирәмле-аз күләмдә көлсу комсыл яки	Имән, сирәк кенә нарат	Яхшы үскән, чикләвек	Мул: Сәрдә, йолдызак,	Юк	Имән үрент.	Каенлы Бонитет:	Чикләвек куаклы	СР

№ п/п	Урман тибы, үсеп китү урынындагы шартларның типлары бонитет классы	Утыртмаларның уртача составы	Рельефтагы торышы	Туфрагы	Яшь ағачлыктары	Куаклыктары	Капламы		Торгызылуы	Житештер утыртмалары	Кисү тибы	Кисүлә рнең ысулы урман торгызу ысулы
							Үләнле	Мүкле, лишайник				
	2	3	4	5	6	7	8	9	10	11	12	13
	(С дуб) ТУМ:С2 Бонитет: 1 - 1а Яңа чыршылык	10С 2 ярус: Д һәм Лп дан	террасалар һәм биек урыннар	балчыксыл		куагы, балан, өрәңге, кабар ағачы, юкә	күкебаш, келәнчел, кыяклылар		белән яки йомшак яфраклыларга алмашынып яңартыла	1 – 2 Усаклы Бонитет: 2 – 1	(сәрдәле)	Л/к
16.	Кымызыклы наратлык (С к.) ТУМ: С3 Бонитет: 1 – 2 Дымлы чыршылык	7С1Е 1Б1Ос 1-5 берәм. Е һәм яфраклылар Кайчак Е дан 2 ярус	Тигез биек яссылык, гадәттә субүләрләрдә, кайчак чыбылдыклы индүлекләренең өске өлешләре	Кәсле-аз күләмдә көлсу комсыл яки жинелчә балчыксыл	Урт. куельктагы чыршылы, ышанычлы тәрәзәләрдә нарат үсентеләре очрый	Сирәк, миләш, зелпе, эт шомырты, сирәк кабар ағачы, чикләвек куагы, гөлжимеш	Сирәк яки урт. куельктагы Кымызык күп булган, майник, каеш яфрагы, кара жиләк, аз күләмдә урман чәчбае, кызыл бөрлегән, сәрдә, ландыш, тайтояк, каеш яфрагы	Яшел мүкләр	Йомшак яфраклы токымнарга алмашынып, кайчак чыршы үрентесе хисабына	Каенлы Бонитет: 1 – 2 Усаклы Бонитет 1 - 1а Сирәк Е - 2	Кырлыганлы, эре яфраклы (Сәрдәле)	ПР СР Е.3 Л/к
17.	Елга буендагы наратлык (С пр.) ТУМ: В4, С4 Бонитет: 3 (2) Дымлы наратлык яки чыршылык	7С1Е 1Б1Ос	Елгаларга һәм елга буйларына таба сөзәклекләр	Кәсле-аз күләмдә көлсу комлы һәм комсыл глей. билгеләре белән	Сирәк - чыршы, тәрәзәләрдә нарат, каен	Урт. куельктагы яки сирәк шомырт, карлыган, юкә	Мул - сәрдә, урман наратбашы, абага, тубылгы	Юк яки аз үскән кәккүк житене, калкулыклар да яшел мүкләр	Яфраклыларга алмашынып	Каенлы Бонитет 3	Тубылгылы	СР Е.3
Чыршылы урман типлары												
18.	Нарат жиләкле наратлык (Е бр.) ТУМ: В2 Бонитет 2 - 3. Яңа ярлы	7Е2С 1Б 7Е2Б 1С	Сөзек югарылыктар һәм сөзек тау битләре	Уртача көлсу комсыл яки жинелчә балчыксыл	Сирәк, төркөмле Чыршылы, кайчак нарат катнашмалы	Юк яки сирәк, миләш, артыш, эт шомырты	Нарат жиләге, кара жиләк, каеш яфрак, кызыл бөрлегән, аеруча мул туфрактарда сирәк кымызлык,	Яшел мүкләр	Йомшак яфраклыларга алмашынып нарат катнашмал	Каенлы Бонитет: 1, 2; Усаклы Бонитет: 1 – 3	Чәчбай	СР ПР Л/к Е.3

№ п/п	Урман тибы, үсеп китү урынындагы шартларның типлары бонитет классы	Утыртмаларның уртача составы	Рельефтагы торышы	Туфрагы	Яшь ағачлыklары	Куаклыklары	Капламы		Торгызылуы	Житештерү утыртмалары	Кисүтибы	Кисүләрнең ысулы урман торгызуысулы
							Үләнле	Мүкле, лишайник				
	2	3	4	5	6	7	8	9	10	11	12	13
	туфракта үсүченаратлык						йолдызак, ландыш		ы орлыклыklар булганда			
19.	Кара жиләкле чыршылык (Е ч.) ТУМ: В3 Бонитет: 2 (3) Дымлы чыршылык	8Е1С 1Б+ Ос сель С һәм яфраклылар токымында 4 берәм. кадәр.	Түбәнәйгән тигезлекләр һәм калкулыкларның түбән өлешләре Микрорельеф дулкынлы һәм калкулыклы	Урт. көлсу комсыл яки жиңелчә балчыксыл еш кына гл. билгеләре белән	Сирәк һәм урт. куелыктагы чыршылы, төркемле	Юк яки сирәк, миләш, эт шомырты	Кара жиләк, каеш яфрак, аеруча бай, С3 - С4 күчүче туфракларда ландыш, микробиеклекләрдә кымызлык, йолдызак, нарат жиләге	Кәккүк житене, сфагнум түбәнлекләрендә, яшел мүк өслекләрендә яруслы мүк	Канәгатьләндерерлек, йомшак яфраклыларга алмашынып	Усак Бонитет: 2 Каен Бонитет: 2, 1	Ак чәчәклы	ПР СР Е.з Л/к
	Чыршылык Озын мүкле (Е д.) ТУМ: В4 Бонитет: 3 (4) Дымлы катнаш наратлык	8Е2Б + С катнашма С дан 4 берәмл. кадәр.	Тигез түбән. урыннар, ясы чокырлар саз буйлары калкулыкларның түб. өл. чокырлар	Урт. көлсу комсыл яки торфлы-көлсу гл. гориз. белән. балчык түшәмле	Сирәк чыршылы	Сирәк: балан, тал, эт шомырты, артыш, кайчак булмый.	Шарсыман кыяк, урман наратбашы, каеш яфрак, сазанак, агартма, озын ак чәчәк, чәчбай, калкулыкларда кара жиләк, нарат жиләге	Кәккүк житене, сфагнум түбәнлекләрендә, яшел мүк калкулыкларында	Канәгатьләндерерлек, яфраклыларга алмашынып	Каенлы усаклы Бонитет 3	Озын мүкле (ак чәчәклы)	СР Е.з
	Сфагнумлы чыршылык (Е сф.) ТУМ: В5 Бонитет: 4, 5 (5а) Юеш катнаш наратлык	8Е1С 1Б катнашма С, Б Тигез булмаган	Чокырлар, тигез түбәнлекләр, м/рельеф калкулыклы	Торфлы глейлы балчыксыл	Бик сирәк яки сирәк чыршылы, тәрәзәләрдә каен, нарат катнашмасы	Юк яки талдан, сирәк	Наратбаш, күк жиләк, кыяклылар, калкулыкларда кара жиләк, нарат жиләге	Тоташ сфагнумнан, калкулыкларда кәккүк житене, сирәк яшел. Мүкләр	Канәгатьләндерерлек, токымнар алмашынып Торфлары янып беткән көекләр, сазлыкка әверелдерәләр	Сирәк, каенлы-наратлы, Бонитет: 4	Сфагнумлы	СР Е.з

№ п/п	Урман тибы, үсөп китү урынындагы шартларның типлары бонитет классы	Утыртмаларның уртача составы	Рельефтагы торышы	Туфрагы	Яшь ағачлыктары	Куаклыклары	Капламы		Торгызылуы	Житештер утыртмалары	Кисү тибы	Кисүләрнең ысулы урман торгызу ысулы
							Үләнле	Мүкле, лишайник				
	2	3	4	5	6	7	8	9	10	11	12	13
22.	Юкәле Чыршылык (Е лп.) ТУМ: С2 Бонитет: 1 – 2 Яңа чыршылык	6Е1П 1Б1Лп 1Ос юкә керергә мөмкин нарат чыбылдыгына	Тигез, аз гына югарылыклы, сөзек тау битләре	Уртача һәм бик аз күләмдә көлсү, балчыксыл	Төркемле, чыршы, ак чыршы, кайчак усак һәм каен катнашында, тәрәзәләрдә, юкәнен куе чатыры булмаганда, 2 ярус тәшкит итә	Уртача куелькта яки куе - юкә, миләш, зелпе, эт шомырты, кабар ағачы, балан, карлыган	Киң яфраклы үләннәр, сәрдә, кайчак кызыл бөрлегән, кымызлык, майник, абага, талакдар	Юкә яки аз күләмдә үсеш алган яшел мүкләр	Канәгатьләндерерлек нигездә усак, сирәк юкәгә алмашынып	Усак, каен, юкә Бонитет: 1 - 16	Кыяклы (сәрдәле)	ПР СР Е.3 Л/к
23.	Юкәлекле Чыршылык (Е лпк.) ТУМ: С2 Бонитет: 2 (1) Яңа чыршылык	8Е1С 1Б+ Ос	Тигез жинелчә югарылыклы	Үләнлесулыкөксү балчыксыл яңа	Төркемле, чыршы, кайчак каен һәм усак катнашмалы ак чыршы	Уртача куелькта яки куе - юкә, миләш, зелпе, эт шомырты, кабар ағачы, балан	Киң үләнле үләннәр, кымызлык, күкебаш, сәрдә, абага, түбәнлекләрдә кара жиләк	Яшел мүкләр аз үсеш алган	Канәгатьләндерерлек, йомшак яфраклыларга алмашынып	Каенлы усаклы Бонитет: 2 – 1	Кыяклы	ПР СР Е.3 Л/к
24.	Кымызлык чыршылык (Е к.) ТУМ: С3 Бонитет 1.(2). Дымлы чыршылык	7Е2Ос 1Б + П берәм. С, Лп	Бүлемтекләрдәге биеклекләрдә һәм ясы калкулыклар. М/рельеф жинелчә дулкынлы	Уртача көлсү балчыксыл, балчык белән түшәл торган	Сирәк чыршы ак чыршы катнашында, юкәле кырыйларда усак катнашмалы	Сирәк - миләш, эт шомырты, бүре курысы, зелпе, юкә	Кымызлык, майник, абага, талакдар, себерке кыяк, сәрдә, таштояк, каеш яфрак; сирәк чәчбай, төркем-төркем кара жиләк	Яшел мүкләр	Канәгатьләндерерлек, йомшак яфраклыларга алмашынып, кайчакта - чыршы үсентеләре хисабына	Каенлы усаклы Бонитет: 1 – 2	Эреүләнләр, кырлыганлы, куралыклы (сәрдәле)	ПР СР Е.3 Л/к
25.	Чыршылы елга буендагы (Е пр.) ТУМ: С4 Бонитет: 3 (2)	7Е2Б 1Ол+Ос, Лп катнашмалы Л. 5 берәмл.	Агынтылы дымландырулы елга, елгачык буйлары	Үләнле-көлсү, торфлы-глейлы, балчыксыл яки комсыл	Сирәк, кайчак урт. куелькта, төркемле Сирәк юкә	Урт. куельктагы яки сирәк шомырт, карлыган,	Мул, тубылгы күпчелек тәшкит итә, кычыткан, абага, сирәгрәк сәрдә, урман	Юкә яки аз үскән, кәккүк житене, сирәк	Чыршы үрентеләре хисабына яки йомшак яфраклылар	Усаклы зирекле каенлы Бонитет: 1 – 3	Тубылгылы	ПР СР Е.3

№ п/п	Урман тибы, үсөп китү урынындагы шартларның типлары бонитет классы	Утыртмаларның уртача составы	Рельефтагы торышы	Туфрагы	Яшь агачлыктары	Куаклыклары	Капламы		Торгызылуы	Житештерү утыртмалары	Кисү тибы	Кисүләренң ысулы урман торгызу ысулы
							Үләнле	Мүкле, лишайник				
	2	3	4	5	6	7	8	9	10	11	12	13
	Дымлы чыршылык	кадәр. Чыршы			һәм зирек катнашмалы	миләш, юкә	наратбашы, зеленчук, бохар кынасы, себерке кыяк, кашыктык үлән	сфагнум, калкулыклар да яшел мүкләр	га алмашынып			
26.	Чыршылык имәнле (Е имән) ТУМ: Д2, 3; С2, 3 Бонитет 1.(2). Яңа чыршылык	7Е1Д 2Ос+Б, Лп	Биекләндерелгән яссылык һәм жиңелчә таулыклар	Уртача һәм бик аз күләмдә көлсү, балчыксыл	Чыршы, имән, юкә, сирәк	Күе, чикләвек куагы, зелпе, кабар агачы, юкә	Киң яфраклы үләннәр	Юк	Канәг. йомшак яфраклыларга алмашынып яки үсенте хисабына	Каенлы усаклы Бонитет 1 - 2.	(Сәрдәле)	ПР СР Е.з Л/к
Имән утыртмалары												
27.	Имәнлек өрәңгеле-юкәле-сәрдәле яңа (Д сн) ТУМ: Д2 Бонитет: 3 Яңа имәнлек	6Д2Ос 1Б1Лп	Биеклекләрдәге субүләр һәм яссы калкулыклар	Соры урман һәм кәсле-көлсү балчыксыл яки комсыл балчык белән түшәлә торган	Сирәк яисә урт. куельктагы, юкә, каен, имән, урыны белән өрәңге, корычагач	Урт. куелькта, миләш, чикләвек куагы, кагар агачы, юкә	Сәрдә, йолдызак, таштояк, сырмавык, кыңгырау чәчәк, ландыш, миләүшә, кашыкты абага, күкебаш	Юк	Йомшак яфраклыларга алмашынып	Лп, Кл, Ос, Б Бонитет: 2 (1)	(Сәрдәле)	СР Л/к
28.	Имәнлек чыршылы-юкәле (д е. лп) ТУМ: Д3 Бонитет 3 Дымлы имәнлек	7Д 2Е 1Б+ Ос	Тигез	Соры урман жиңелчә-көлсү, балчыксыл	Сирәк, имән, усак	Сирәк, чикләвек куагы, кабар агачы	Сизелерлек мул, нигездә киң яфраклы үләннәр	Юк	Йомшак яфраклыларга алмашынып	Лп, Б Ос, Е Бонитет 1 - 2.	Кырлыганлы	урт. Л/к
29.	Өрәңгеле-юкәле, абагалы имәнлек	8Д1Ос 1Б берәм. Лп, Кл,	Сөзәклекләренң түбән өлеше	Соры урман уртача көлсү, балчыксыл	Имәннән, каеннан, усактан,	Урт. куелькта, чикләвек	Күе. Абага, сәрдә, таштояк, сырлавык,	Юк	Усакка, каенга һәм юкәгә	Лп, Кл, Б, Ос Бонитет 1	Тубылгылы	СР Л/к

№ п/п	Урман тибы, үсеп китү урынындагы шартларның типлары бонитет классы	Утыртмаларның уртача составы	Рельефтагы торышы	Туфрагы	Яшь ағачлыктары	Куаклыктары	Капламы		Торгызылуы	Житештер утыртмалары	Кисү тибы	Кисүләренң ысулы урман торгызуы
							Үләнле	Мүкле, лишайник				
	2	3	4	5	6	7	8	9	10	11	12	13
	(д кл. п.) ТУМ: Д3 Бонитет: 2 – 3 Дымлы имәнлек	Вяз, Ил			корычагачтан төркемле	куагы, кабар ағачы, балан, эт шомырты, шомырт, карлыган	кырлы борчак, кымызлык, күкебаш, йолдызак, миләүшә, урман кысыр тигәнәге, ике өйле, яран		алмашка	- 2.		
30.	Тугайлы тубылгылы имәнлек (Д пмт.) ТУМ: Д4 Бонитет: 3 (2) Дымлы имәнлек	6Д 2Б 2Ос +Е, Лп	Елга үзәннәре	Кәсле-болынлы балчыксыл	Сирәк яки урт. куельктагы, имән, каен, усак	Сирәк, яки урт. куельктагы - эт шомырты, шомырт, тал, зелпе, гөлжимеш, карлыган	Кин яфраклы үләннәр: себерке кыяк, абага, тубылгы, кычыткан, сәрдә, яран, казаяк, кысыр тигәнәк	Юк	Канәгатьләндерерлек, имән һәм йомшак яфраклы токымнарның яшь ағачлары белән	К. зирек, каенлы-усаклы Бонитет 1 - 3.	Кыяклы	СР Е.3
Чыршылы урман типлары												
31.	Кыяклы каенлык (Б ос.) ТУМ: С4 Бонитет: 4, 5 Дымлы чыршылык	Каен нарат һәи чыршы катнашында	Тигез түбәнләндерелгән иңкүлекләр һәм калкулыклы өслекле сазланган елга үзәннәре	Торфлы-глейлы балчыксыл, ләмле - торфлы	Сирәк, зирек, каен	Сирәк талдан, эт шомыртыннан	Кыяклылар, бишьяфрак, тавык үләне, тубылгы	Сфагнум, кәккүк житене, югарылыкларда яшел мүкләр	Каен һәм зирек яшь ағачлары белән	Зирекле Бонитет 4 – 5	Кыяклы	СР Е.3
Кара зирекле урман типлары												
32.	Зиреклек (Зир.) ТУМ: С5, Д5 Бонитет 2 (3,1). Юеш зиреклек	7Олч 3Б +Ос катнашма Б һәм Ос төрле, кайчак юк	Сазланган тугайлар һәм акрын агучы су агынтысы белән саз	Ләмле-торфлы кәсле-көлсу, глейлы, балчыксыл, 10 см кадәр торф катламы яки бөтенләй юк	Сирәк - зирек, кайчак каент һәм усак катнашмалы	Сирәк - тал, кайчак шомырт, карлыган, юкә	Бишьяфрак, тавык үләне, тубылгы, күрән, югарылыктарда сәрдә, кашыклык	Юк	Зирек, каен һәм усак шытымнарлы белән	Сирәк каенлы Бонитет 2.(3).	Кыяклы	СР Е.3

№ п/п	Урман тибы, үсеп китү урынындагы шартларның типлары бонитет классы	Утыртмаларның уртача составы	Рельефтагы торышы	Турфрагы	Яшь агачлыктары	Куаклыктары	Капламы		Торгызылуы	Житештерү утыртмалары	Кисүтибы	Кисүлөрнең ысулы урман торгызуысулы
							Үләнле	Мүкле, лишайник				
	2	3	4	5	6	7	8	9	10	11	12	13
	(торф катламы һәм сазлыктар булмаганда, бонитет 1)		тирэләре				үлән, абага, кычыткан очрый					
Тал утыртмалары урманнарының типлары												
33.	Тугайлыктагы таллык (Т пм.) ТУМ В3 Бонитет 3 - 4(2). Тугайлык	10 Ив	Елгалы һәм елгачыклы тугайлыктар	Төрле механик составлы	Юк	Юк	Сирәк болын үләнле	Юк	Канәгатьләндерерлек, яшь тал куаклары булган	Барлыкка килми	Тубылгылы	СР Е.з
Антропоген урман типлары												
34.	Киптерелгән наратлык (Ст. ос.) ТУМ: А2 - А4 В1 - В3 Бонитет 3 - 4. Торфлык киптерелгән	9С1Б + Ос	Киптерелгән торфлыктар	Торфлы-глейлы	Наратлы сирәк	Сирәк - тал эт шомырты	Кассандра, түбәнекләрдә сазанак, калкулыктарда кара жиләк, нарат жиләге	Кәккүк житене, микроюгарылыктарда яшел мүкләр	Канәгатьләндерерлек, нарат һәм чыршы белән	Билгеле түгел	Тубылгылы	СР Е.з
35.	Киптерелгән каенлык (Б т.ос.) ТУМ: С2 - С4 Бонитет: 2-3 (4) Киптерелгән торфлык	762Ос 1С + Ол	Киптерелгән торфлыктар	Торфлы-глейлы	Нарат сирәк	Тал, эт шомырты, балан	Кара жиләктән, мамыкбаштан, кыяктан, куян йоныннан, ярышниктан сирәкләнгән	Кәккүк житене	Каен белән канәгатьләндерерлек	Билгеле түгел	Тубылгылы	СР Л/к

2.1.6. Урманнардан үзагач эзерләү өчен файдалану вакытлары һәм башка мэгълүматлар

Урман утыртмаларын һәр диләнкедә кисү, тарттыру, өлешчә эшкәртү, саклау һәм эзер үзагачны алып чыгу урман кишәрлеген үзагач эзерләү максатларында файдаланучы зат тарафыннан, урман декларациясе нигезендә декларацияләнүче чор башланган көннән 12 ай эчендә, яисә үзагачны урман утыртмаларын сату-алу килешүе нигезендә эзерләгән очракта, – урман утыртмаларын сату-алу килешүендә билгеләнгән вакыт эчендә башкарыла.

Урман утыртмаларын кисүнең, үзагач саклауның һәм алып чыгуның әлеге пунктта күрсәтелгән вакытларын озынайту күрсәтелгән таләпләрне үз вакытында үтәүгә юл калдырмаган начар һава шартлары барлыкка килгән очракта рөхсәт ителә.

Урман утыртмаларын кисүнең, үзагач саклауның һәм алып чыгуның вакытлары урманнан файдаланучы затның язмача гаризасы буенча, вәкаләтле орган тарафыннан 12 айдан да артмаган күләмдә арттырылырга мөмкин.

Үзагач эзерләгәндә:

а) елга һәм чишмә үзәннәрен сөйрәмә жир трассалары һәм урман юллары сыйфатында куллану рөхсәт ителми;

б) диләнке чикләрендә урман утыртмаларын, үсемчелек катлавын һәм туфрактарны зарарлау, урманнарны сәнәгать һәм башка калдыктар белән чүпләү рөхсәт ителми;

в) юлларны, күперләрне һәм агач кисеп салынган юлларны, һәм шулай ук киптерүче челтәрне, юл, гидромелиоратив һәм башка корымаларны, су агымнарын, чишмәләрне, елгаларны саклау мөһим;

г) өемнәрне (кисеп ташланган һәм диләнкедә калдырылган агачларны исәпкә алып) һәм кисеп ташланган асылынып төшкән агачларны калдыру, саклап калынырга тиешле яшь агачны зарарлау яисә бетерү тыела.

д) чик, квартал, диләнке һәм башка баганаларны һәм агачлардагы һәм агач төпләрендәге билгеләрне, ярлыктарны һәм номерларны бетерү яисә зарарлау тыела;

е) кисүгә тиешле булмаган һәм Россия Федерациясенә Үзагач эзерләү кагыйдәләре һәм урман законнары нигезендә сакланырга тиешле агачларны, шул исәптән орлык бирү чыганактарын һәм плюс агачларын кисү һәм зарарлау тыела;

ж) рөхсәт ителгән вакыты (рөхсәт ителгән кичектереп торуларны исәпкә алып) тәмамланганнан соң үзагач эзерләү, һәм шулай ук файдалану хокукы туктатылганнан соң яисә тәмамланганнан соң үзагач эзерләү рөхсәт ителми;

з) билгеләнгән вакытка (рөхсәт ителгән кичектереп торуларны исәпкә алып) үзагачны алып чыкмыйча диләнкедә калдыру рөхсәт ителми;

и) диләнке эшләп чыгаруның технологик картасында каралмаган урыннарда үзагач чыгару, тарттыру рөхсәт ителми;

к) диләнке чистарту буенча эшләрне үтәмәү яисә үз вакытында үтәмәү рөхсәт ителми;

л) сөйрәмә жирләрдән һәм төяү майданнарыннан кала туфрактарның өске ундырышлы катламын юк итү рөхсәт ителми;

Үзагач эзерләгәндә Россия Федерациясе Кызыл китабына, Татарстан Республикасы Кызыл китабына кертелгән зат төрләре сакланырга тиешле.

"Үзагачын эзерләү тыелган агачларның һәм куаклыкларның төрләре (токимнары) исемлеген раслау турында" 05.12.2011 ел, №513 Рослесхоз боерыгы белән расланган исемлектәге агач һәм куаклык төрләрәннән (токимнарыннан) үзагач эзерләү рөхсәт ителми.

Урманнарның биотөрлелеген арттыру максатларында үзагач эзерләгәндә диләнкеләрдә теләсә кайсы яруста аерым кыйммәтле һәм алар төркемендәге агачлар (карт агачлар, куышлы, кош оялары булган, һәм шулай ук оя кору һәм вак жанварларга качу урыны һ.б. өчен яраклы агачлар) сакланырга мөмкин.

Үзагач эзерләү максатларында урман кишәрлеге майданының кисү өчен билгеләнгән өлеше (алга таба – диләнке) аерып алына, һәм шулай ук урман утыртмаларының сан һәм сыйфат сыйфатламалары һәм эзерләүгә тиешле үзагачның күләмен билгеләүче таксация ясала. Диләнкеләрне аерып алганда жирлектә диләнкеләрнең чикләре билгеләнә һәм тамгалана, сайланма кисүләрдә киселергә тиешле агачлар билгеләнә.

Диләнкене аерып алу һәм таксацияләү түбәндәгеләр тарафыннан башкарыла:

- урман кишәрлекләре арендасы килешүләре нигезендә үзагач эзерләүче гражданныр һәм юридик затлар;

- аларга даими (озак вакытлы) файдалануга тапшырылган урман кишәрлекләрендә үзагач эзерләүче федераль дөүләт учреждениеләре;

- Россия Федерациясе Урман кодексының 82-84 статьялары нигезендә билгеләнгән вөкаләтләре кысаларында дөүләт хакимияте органнары, жирле үзидарә органнары, урман утыртмаларын сату-алу килешүләре нигезендә үзагач эзерләү өчен гражданныр һәм юридик затлар.

Кисүләрнең төрле рәвешләрендә диләнкеләрне аерып алу урман кварталы кысаларында, кагыйдә буларак, карсыз чорда башкарыла. Урмантаксация бүлендекләре тулысынча кисүгә юнәлдерелә, әгәр дә аларның майданы Үзагач эзерләү кагыйдәләрендә билгеләнгән диләнкеләрнең чик күләмнәрен артып китмәсә.

Эксплуатация урманнарындагы өлгергән, картайган урман утыртмаларын кискәндә диләнкегә урман таксациясе бүлемтекләре кысаларында гомуми майданы 3 гектардан артып китмәүче өлгергән һәм картайган урман бүлендекләре дә кертелергә мөмкин.

Урман кварталында кисүгә өлгергән урман утыртмаларын бер үк вакытта берничә катнаш урман таксацияләү бүлемтеге бирелергә мөмкин, әмма аларның суммар майданы, урман утыртмаларының иң күп токымы өчен билгеләнгән диләнке зурлыгыннан артмаска тиеш.

Урман үсентеләрен кисүләр сайланма кисүләр яки тоташ кисүләр рәвешендә башкарыла.

Сайланма кисүләр тиешле жирләрдә яисә жир кишәрлекләрендә агачларның һәм куакларның бер өлешен кисүдән гыйбарәт (Россия Федерациясе Урман кодексының 17 статьясындагы 2 өлеше).

Аерым агачлар һәм куаклар яисә агачларның һәм куакларның төркемнәре урманнары торгызу өчен саклап калдырылып, тиешле жирләрдә яисә жир кишәрлекләрендә урман утыртмаларын кисү тоташ кисүләр дип атала (Россия Федерациясе Урман кодексының 17 статьясындагы 3 өлеше)

Үзагач эзерләү өчен билгеләнгән урман кишәрлекләрендә тоташ кисүләр әлеге урман кишәрлекләрендә урманнарны торгызу шарты белән генә рөхсәт ителә (Россия Федерациясе Урман кодексының 17 статьясындагы 5 өлеше).

Киселүче агачларның холкына һәм кисүләрнең технологиясенә карап, Урманчылыкта өлгергән, картайган урман утыртмаларын кисүнең түбәндәге төрләре башкарылырга мөмкин: ирекле-сайланма, төркемле-сайланма, төркемле-эзлекле (чокыр-чокыр), полоса аша эзлекле, озаклап-эзлекле кисүләр.

Ирекле-сайланма кисүләрдә майдан буйлап тигез рәвештә беренче чиратта зарарланган, картайган, акрын үсүче өлгергән агачлар киселә, әмма бу чакта агач токымнарын торгызу тәэмин ителергә, урманның яклау һәм мохит барлыкка китерү сыйфатлары сакланырга тиеш. Әлеге кисүләрдән соң аяк өсләгә агачларның тулылыгы 0,5тән түбәнрәк булмаска тиеш.

Төркемле-сайланма кисүләр төркемле-төрле яшьтә булган урман утыртмаларына карата башкарыла, аларда картайган һәм өлгергән агачлар, урман диләнкесендә урнашуларына карап, төркем-төркем киселә. Киселүче төркемнәрнең майданы 0,01дән 0,5 гектарга кадәр тәшкил итә.

Тигез-эзлекле кисүләрдә бер үк яшь классындагы аяк өсләгә агачлар диләнкедә икенче ярустагы урман утыртмаларын һәм шытып чыккан утыртмаларны кисү барышында башлангыч яисә юлдаш урманнарны торгызуны тәэмин итеп, тигез генә сирәкләү юлы белән берничә мәртәбә башкарыла. Тигез-эзлекле кисүләр шулай ук яшәү көче басымчакланган шытып чыккан үсентеләре биек һәм уртача тулылыктагы, өлгерү дәрәжәсе төрле булган, агач токымнары белән барлыкка китерелгән аяк өсләгә агачларда, катнаш урман утыртмаларында (ылыслы-яфраклы, усаклы-каенлы һ.б.) башкарыла.

Кисүләрне беренче тапкыр башкарганда аяк өсләгә агачларның тулылыгы 0,5кә кадәр кими. Үсентеләр булмаганда яисә аларны барлыкка китерү өчен яшь үсентеләр житәрлек булмаганда, тиешле үсеш шартларында тигез-эзлекле кисүләр вакытында урманны торгызуга ярдәм чаралары башкарыла.

Оя-оя үсентеләр булган урыннарда ике яшь классы дэвамында шытып чыгуы агачлар төркем-төркем (чокыр-чокыр) берничә мәртәбә киселә (шулай ук аларның тагын шытып чыгулары тәэмин ителә) торган төркемле-эзлекле (чокыр-чокыр) кисүләрдә бер үк яшьтәге урман утыртмаларында яшь үсентеләр төркемләп урнаштырыла. Өлгергән агачларны кисү эзлекле итеп, 30-40 ел дэвамында оя-оя үсентеләр булган урыннарда 0,01дән алып 1,0 гектарга кадәрге майданнарда (чокырларда) 3-5 тапкыр башкарыла.

Озаклап-эзлекле итеп кисүләр, әлеге шартларда тотрыклы булып кала торган, өлгереп житмэгән, эксплуатация күләмнәренә житкән агачлар өлешен икенче алымга калдырып, ике тапкырда төрле яшьтәге урман утыртмаларында башкарыла. Беренче тапкырдан соң аерым тулылык куе төстәге ылыслы урманнарда 0,5 тән һәм ачык төстәге ылыслы урман утыртмаларында 0,4 тән ким булмаска тиеш. Кисү алымнарын кабатлау чоры – 30-40 елдан соң.

Полоса аша акрынлап кисүләрне уздырганда агач биеклегеннән артмаган киңлектәге билгеле бер тәртиптә чиратлаша торган полосаларда бер яшь классындагы агачлар дүрт тапкырда киселә, ә имәнлекләрдә – киләчәктә имәннең урман культураларын агачның икеләтелгән биеклегендә булдыру шарты белән киселә. Кисүнең мондый төре бер үк яшьтәге жилгә чыдам, яхшы дренажланган туфракта үсүче (беренче чиратта йомшак яфраклыларда, кыйммәтле

токымнарның икенче ярусы һәм яшь үсентеләр булган) урман үсентеләренә карата башкарыла.

Полоса аша кисүләр кискән вакытта тотрыклылыгын югалтучы агачларга карата кулланылмый.

Тигез-эзлекле, төркемле-эзлекле (чокыр-чокыр), кара полосалы эзлекле, озак итеп-эзлекле кисүләрнең соңгысы бары тик диләнкедә яшәргә яраклы, урман утыртмаларын формалаштыруны тәмин итә алырдай йомык яшь урманны формалаштырганнан соң гына башкарыла.

Кисү башкарылган урыннарны кисенте калдыкларыннан чистарту үзгач эзерләү белән берлектә башкарыла.

2.2. Урманнардан чәер эзерләү өчен файдалану нормативлары, параметрлары һәм вакытлары

Урманнарны чәер эзерләү өчен файдалану РФ УК 31 статьясы һәм “Чәер эзерләү кагыйдәләрен раслау турында” 24.01.2012 ел, № 23 Рослесхоз боерыгы белән регламентлана.

Өлмәт урманчылыгында кирт салу планлаштырылмаган.

2.3. Урманнардан агач булмаган урман ресурслары эзерләү һәм жыеп алу өчен файдалану нормативлары, параметрлары һәм вакытлары

Урманнарны агач булмаган урман ресурсларын эзерләү һәм жыеп алу өчен файдалану РФ УК 32 ст. һәм "Агач булмаган урман ресурсларын эзерләү һәм жыеп алу кагыйдәләрен раслау турында" 05.12.2011 ел, №512 Рослесхоз боерыгы, "Татарстан Республикасында урманнардан файдалану турында" 22.05.2008 ел, №22-ТРЗ Татарстан Республикасы Законы белән регламентлана.

Агач булмаган урман ресурсларына түмәрләр, каен тузы, агач һәм куак кайрылары, чыбык-чабык, ботаказык, чыршы, ак чыршы, нарат ботаклары, чыршылар һәм (яки) яңа ел бәйрәме өчен башка ылыслы агач токымнары, мүк, урман түшәмәсе, камыш, кыяклылар һәм шуңа охшаш урман ресурслары керә.

Алда китерелгән исемлектә агач булмаган төп урман ресурслары китерелгән, алар карала торган урманнардан файдалану төрен башкарганда табыла, ләкин тулы исемлек булып саналмый.

Агач булмаган урман ресурсларын эзерләү һәм жыеп алу тиешле урман ресурсларын урманнан алу, саклау һәм чыгу белән бәйле эшмәкәрлек эшчәнлегеннән гыйбарәт.

“Эзерләү” термины турыдан-туры урман утыртмаларыннан алынган агач булмаган урман ресурсларына (түмәрләр, кайры, каен тузы, чыбык-чабык, яңа ел чыршылары, себеркеләр, ботаказык, чыршы, пихта, нарат ботаклары, башка ботаклар һәм башка агач яшеллеге) карата кулланыла.

“Жыю” термины урман утыртмаларына кагылмый торган агач булмаган урман ресурсларына (мүк, урман түшәмәсе, камыш, шикәр камышы) карата кулланыла.

Гражданнар тарафыннан шәхси ихтыяжлары өчен агач булмаган урман ресурсларын эзерләү һәм жыеп алу РФ Урман кодексының 33 статьясы нигезендә башкарыла.

Урманнардан агач булмаган урман ресурслары эзерләү һәм жыеп алу өчен рөхсәтле файдалану вакытлары урман кишәрлеге арендасы килешүендә билгеләнә.

2.3.1. Урманнардан агач булмаган урман ресурсларын төрләрә буенча эзерләү һәм жыеп алу өчен файдалану нормативлары (ел саен мөмкин булган күләмнәре) һәм параметрлары

Агач булмаган урман ресурсларын эзерләү һәм жыеп алу буенча урманнардан рөхсәтле файдалануның ел саен мөмкин булган күләмнәре 2.3.1.1 таблицада китерелгән.

2.3.1.1 таблица

Агач булмаган урман ресурсларын эзерләү буенча урманнардан рөхсәтле файдалану параметрлары

№ п/п	Агач булмаган урман ресурсы төре	Үлчәү берәмлеге	Ел саен мөмкин булган эзерлек күләме
1	2	3	4
1.	Каен тузы	т	63,9
2.	Агачларның кайрысы, мунчала	т	273
3.	Озын корыган ботак	мең. м3	6,7
4.	Ботак азык	т	232,2
5.	Чыршы һәм нарат ботаклары	т	201
6.	Чыршылар һәм (яки) яңа ел бәйрәмнәре өчен башка ылыслы токым агачлары	мең. м3	10,0

Агач булмаган урман ресурсларының классификациясе бар (Сударев һәм б. 1991 ел), аларның нигезендә ресурслар 3 төркемгә бүлгәләнә, алар барлыкка килү (эзерләү) урыны, ресурсны исәпкә алу (бәяләү) ысулы, файдалану холкы белән аерылалар (2.3.1.2 таблица).

2.3.1.2 таблица

Агач булмаган урман ресурсларының классификациясе

Агач булмаган урман ресурслары	Билгеләмә, ГОСТ, ОСТ, ТУ
Агач биомассасы компонентлары (диләнке калдыклары)	
Калын ботаклар	Агач нигезендә 3 см артык юанлыктагы кәүсәдән чыгучы агачланган ян үсентеләр, ГОСТ 17462-84

Агач булмаган урман ресурслары	Билгеләмә, ГОСТ, ОСТ, ТУ
Нечкә ботаклар	Агач нигезендә 3 см һәм аннан азрак юанлыктагы агач ботакларыннан чыгуучы агачланмаган ян үсентеләр, ГОСТ 17462-84
Агачларның яшел өлеше	Ылыслар, яфраклар, бөреләр һәм агач-куак үсемләренең агачланмаган үрентеләре, түбәндәгеләрдән гайре: эт шомырты, агулы сумаха, бүре жиләге, кара аю баланы, еламсар тал, чикләвек, бук, кабар агачы, имән, чикләвек куагы - нигезендә 1 см кимрәк юанлыкта, ГОСТ 21769-84
Чыршы, каен, юкә, башка токым кайрылары	Үзагачны каплаучы кәүсәнең, калын ботакларның, нечкә ботакларның тышкы өлеше, ГОСТ 17462-84
Нарат, башка токымнарның түмәр үзагачы	Сәнәгать эшкәртүе һәм ягулык рәвешендә куллану өчен билгеләнгән агачның тамыр өлеше һәм тамырлары, ГОСТ 17462-84.
Озын корыган ботак	Агачларның 4 см кадәрге юанлыктагы нечкә кәүсәләре, ТУ 463-8-766-79.
Урманнардан исән чакта файдалану ресурслары	
Чәер	Сумалалы матдә, ылыслы агачларны жәрәхәтләгәндә бүленеп чыга, ОСТ 13-428-82
Баррас	Куеланган (каткан) чәер - түбән бонитетлы нарат утыртмаларын киртләгәндә бүленеп чыгуучы төп продукт, ОСТ 13-197-84
Чыршы чәере	Ябышучан (уалучан) чыршы чәере, кәүсәләр зарарланганда бүленеп чыга, ТУ 13-284-80
Башка урман ресурслары	
Тал һәм башка токым үсентеләре	Жиһаз үрү, эзерләү өчен (ТУ56-44-86), дуллау матдәләрен (ГОСТ 6663-74) эзерләү өчен кулланылуучы агач-куак токымнары үсентеләре һ.б.ш.
Яңа ел чыршылары	ТУ 56 РСФСР 41-81

Агач материалының 1000 м³ карата агач булмаган урман ресурсларыннан беренчел алынган продукцияне хисаплау мисалы 2.3.1.3 таблицала күрсәтелгән.

2.3.1.3 таблица

Алып чыгылган үзагачның 1000 м³ алынган агач булмаган беренчел продукция (хисаплау мисалы)

Агач булмаган урман ресурслары	Табигый чагылыштагы нормативлар, м ³		Беренчел продукция	Продукция берәмлеге нә карата чимал тотылу нормасы	Ресурслардан табигый чагылыштагы продукциянең чагыштырмача күләме, %	
	калдыклар барлыкка килүдән (потенциаль ресурслар)	кулланырга яраклы (икътисади яктан мөмкин булган ресурслар)			потенциаль	икътисади яктан мөмкин булган
Калын ботаклар	110	24	Технологик чимал, м ³	1,3	84,6	18,5
Нечкә	90	20	Агач	2,7-3,3	30,0	6,7

Агач булмаган урман ресурслары	Табигый чагылыштагы нормативлар, м3		Беренчел продукция	Продукция берәмлеге нә карата чимал тотылу нормасы	Ресурслардан табигый чагылыштагы продукциянең чагыштырмача күләме, %	
	калдыклар барлыкка килүдән (потенциаль ресурслар)	кулланырга яраклы (икътисади яктан мөмкин булган ресурслар)			потенциаль	икътисади яктан мөмкин булган
ботаклар			яшеллеге, т			
Кайры	100	70	Дуплау кайрысы, т	2,1-3,6	39,2	24,8
Агач төпләре	30	15	Нарат агачы төбе, т	5,4	5,6	2,8
Озын корыган ботак	110	77	Төрле токымлы һәм озынлыктагы корыган ботаклар, м3	1,1	100,0	70,0

Техник яшеллек – агачның яшел өлешенең эшкәртү өчен кулланылуы масса өлеше. Наратта ул – 35%, чыршыда – 50%, каенда 20 % тәшкил итә.

Ылыслы яшеллек запасларын билгеләү.

Агач яшеллеген эзерләү агачларны кисү нәтижәсендә аударылган барлык яшь төркемнәрендәге утыртмалар буенча башкарыла. Агач яшеллеген диаметры ($d=1,3$ м) кимендә 18 см булган үсеп утыручы өлгергән өлешеннән агач кәүсәсенең 30% озынлыгында нәзек ботакларын кисеп алу юлы белән эзерләү рөхсәт ителә.

1 гектардагы техник яшеллек запасын билгеләү өчен әлеге утыртманың 1 гектарга карата агачларының уртача санын һәм аларның юанлык баскычлары буенча урнашуын белергә кирәк. Әгәр дә андый белешмәләр булмаса, 0,5 гектар күләмендә кулланып карау майданнарын ясарга кирәк һәм, агачларны санап, 1 гектар буенча һәр юанлык баскычындагы агачларның уртача санын ачыкларга. Килеп чыккан санга бер агачтан чыккан техник яшеллекне тапкырлап, 1 гектар буенча запасны ачыкыйлар, ә аннан соң чимал базасының барлык майданы буенча ресурсларын да. Хисап эшләрен алып барганда шулай ук 1 м3 карата билгеле агач токымының кәүсә массасыннан чыгуы уртача техник яшеллекне дә исәпкә алырга мөмкин.

Кабык, ылыслар, үзагачлар, органик булмаган һәм органик агач яшеллеге кушылмалары ГОСТ 21769-84 таләпләренә туры килергә тиеш.

Азык максатларында агач яшеллеген эзерләгәндә эт шомыртын, бүре жиләген, аю баланын, еламсар таллыкны, кабар агачын, имәнне куллану тыела.

Агач булмаган урман ресурсларын саклау һәм яңадан үстерү.

Комплекслы система түбәндәге чараларны үз эченә ала:

тикшерү – чимал запасын исәпкә алу һәм әһәмиятле булган дару үләннәре төрләренәң төп массаларын карталау;

оештыру – чималның чикләнган таралыштагы һәм зур булмаган запаслы төрләре өчен беренче чираттагы күләмнәрен һәм әзерлек районнарын билгеләү;

административ – сирәк очрый торган дару үләннәре төрләре өчен тыюлыклар оештыру һәм жыюны чикләү;

тәрбияви – дару үләннәренәң әһәмияте, дару үләннәрен саклау кирәклегенә турында аңлату эшләре;

культивация – әһәмиятле чимал төрләрен культувацияләү;

техник – әзерлек эшләрен рациональ башкару, чимал жыю өчен билгеләнган вакытларны һәм ысулларны саклау, яшь нөсхәләренәң чыганаclarын һәм жир өсте өлешен калдыру һ.б.

2.4. Урманнардаң азык-төлек урман ресурслары әзерләү һәм дару үләннәре жыеп алу өчен файдалану нормативлары, параметрлары һәм вакытлары

Азык-төлек урман ресурсларын әзерләү һәм дару үләннәрен жыеп алу өчен урманнардаң файдалану Россия Федерациясә Урман кодексының 34, 35 статьялары, 05.12.2011 ел, №511 Рослесхоз боерыгы белән расланган Азык-төлек урман ресурсларын әзерләү һәм дару үләннәрен жыеп алу кагыйдәләре, "Татарстан Республикасында урманнардаң файдалану турында" 22.05.2008 ел, №22-ТРЗ Татарстан Республикасы Законы белән регламентлана.

Азык-төлек урман ресурсларына кыргый үсүче жимешләр, жиләкләр, чикләвекләр, гөмбәләр, орлыклар, каен суты һәм башка урман ресурслары керә.

Азык-төлек урман ресурсларын әзерләү һәм жыеп алу гражданныр, юридик затлар тарафыннан эшмәкәрлек максатларында, һәм шулай ук гражданныр тарафыннан – шәхси кирәк-яраclarы өчен башкарыла.

Эшкуралык эшчәнлегә максатларында азык-төлек урман ресурсларын әзерләү һәм жыеп алу урман кишәрлегә арендаcы килешүе нигезендә башкарыла.

Үз ихтыяжлары өчен азык-төлек урман ресурсларын әзерләү һәм дару үләннәре жыю ирекле һәм бушлай башкарыла.

Аларның чикләрендә урманнардаң азык-төлек урман ресурсларын әзерләү һәм жыеп алу рөхсәт ителгән кварталлар исемлегә 1.2 таблицада күрсәтелгән.

Россия Федерациясә Кызыл китабына, Татарстан Республикасы Кызыл китабына кертелгән, "Наркотик чаралар һәм психотроп матдәләр турында" 08.01.1998 ел, № 3-ФЗ Федераль закон нигезендә наркотик чаралар дип танылган кыргый үсүче үләннәрне һәм гөмбәләрне әзерләү һәм жыю тыела.

2.4.1. Урманнардаң азык-төлек урман ресурсларын һәм дару үләннәрен төрләре буенча әзерләү һәм жыеп алу өчен файдалану нормативлары (ел саен мөмкин булган күләмнәре) һәм параметрлары

Азык-төлөк урман ресурстарын эзерлөө һәм дару үләннәрен жыю буенча урманнардан рөхсәтле файдалану буенча ел саен мөмкин булган күләмнәр 2.4.1 таблицада китерелгән.

2.4.1. таблица

Азык-төлөк урман ресурстарын эзерләгәндә һәм дару үләннәрен жыеп алганда урманнардан файдалану параметрлары

№ п/п	Азык-төлөк урман ресурстары, дару үләннәре төре	Үлчәү берәмлеге	Ел саен мөмкин булган эзерлек күләме
Азык-төлөк ресурстары			
1.	Жиләкләр: нарат жиләге	т	-
	мүк жиләге	т	-
	күк жиләк	т	-
	кура жиләге	т	2,5
	жир жиләге	т	0,3
	кара жиләк	т	
	кызыл бөрлегән	т	
	миләш, шомырт	т	51,3
	Жәмгысе	т	54,1
2.	Гөмбәләр: ак	т	
	майлы	т	
	ал гөмбә	т	
	кызыл гөмбә	т	
	каен гөмбәсе	т	
	гөреждә	т	
	этәч гөмбәсе	т	
	баллы гөмбә	т	
	Жәмгысе	т	62,5
3.	Агач сутлары: каен	т	993
Дару чималы			
4.	Сары мәтрүшкә, икөйле кычыткан, ландыш, аю табаны, дару ромашкасы, акбаш, эт тигәнәге, канлы үлән, песи үләне, сәдәп гөле, лапчатка, үги ана яфрагы, кыр наратбашы һ.б.	т	1,0

2.4.2. Эзерлөө һәм жыеп алу вакытлары.

Кыргый үсүче жимешләрене һәм жиләкләрене эзерлөө катгый рәвештә билгеләнгән вакытларда башкарыла. Кыргый үсүче жимешләрене һәм жиләкләрене эзерлөө вакытлары уңышның массакүләм өлгерү вакыты житүгә бәйле.

Жимеш бирүче ботакларны һәм агачларны жимеш эзерлөө өчен кисү тыела.

Чикләвек эзерлөө. Чикләвекләрене эзерлөө вакытлары аренда килешүендә күрсәтелә. Урман кишәрлекләре чикләвек эзерлөө өчен арендага бирелгән затлар чикләвек бирүче утыртмаларның сакланышын тәмин итә.

Чиклэвеклэрне эзерлэгэндә агачларны һәм куакларны кисү, һәм шулай ук агачларны һәм куакларны зарарлый торган ысулларны куллану тыела.

Гөмбэләрне эзерләү аларның ресурсларын саклауны тәэмин итүче ысуллар белән башкарылырга тиеш.

Гөмбэләрне гөмбәлеге белән өзеп алу, гөмбэләрне жыеп алганда мүкне һәм урман түшәмәсен әйләндерү, һәм шулай ук картайган гөмбэләрне юк итү тыела.

Гөмбэләрнең иң киң таралган төрләре, жыеп алу вакыты һәм урыннары 2.4.2.1 таблицада күрсәтелгән.

2.4.2.1 таблица

Гөмбэләрнең иң киң таралган төрләре, жыеп алу вакыты һәм урыннары

Гөмбэләрнең атамалары	Жыеп алу вакыты	Жыеп алу урыны
1	2	3
Кәжә гөмбэләре	Апрель–май	Нарат урманнарында урман киселгән, янгын булган, комлы туфраклы урыннарда
Кәжә гөмбэләре	Апрель–май	Нарат һәм карагай урманнарында, куаклыкларда
Ак гөмбә	Июнь–сентябрь	Нарат, чыршы, каен һәм имән урманнарында
Сары гөмбә	Август–сентябрь	Сирәк шытып чыккан нарат һәм чыршы урманнарында
Ал гөмбә	Июнь–октябрь	Барлык урманнарда да, эмма иң күп очракта карагай урманнарында
Каен гөмбәсе	Июнь–октябрь	Каен булган бөтен жирдә үсә
Кызыл гөмбә	Июль–сентябрь	Яшь усаклыкларда һәм усак катнашмалы катнаш урманнарда
Майлы гөмбә	Июнь–октябрь	Наратлыкларда һәм вак яшь наратлыкларда (культураларда)
Моховик	Июнь–сентябрь	Нарат урманнарында нечкә торфлы-комлы туфракларда
Баллы гөмбә	Август–октябрь	Нарат һәм карагай токымлы, бигрәк тә зирек агачлары төпләрендә
Этәч гөмбәсе	Июнь–сентябрь	Каен, ылыслы һәм катнаш урманнардагы дымлы урыннар
Валуй	Июль–октябрь	Барлык урманнарда да
Гөреждә	Июль–октябрь	Яфраклы һәм юкә һәм чиклэвек куаклары булган катнаш урманнарда
Дуңгыз гөмбә	Июнь–октябрь	Ылыслы һәм яфраклы урманнарда кырпуларда, юл буйларында, паркларда
Йөнтәс гөмбә	Июль–октябрь	Катнаш һәм каен урманнарында
Ачы гөмбә	Май–октябрь	Нарат урманнарында дымлы урыннарда
Шампиньон	Июль–сентябрь	Яшелчә, жиләк-жимеш бакчаларында, паркларда, болыннарда, көтүлекләрдә, чүплекләрдә

Дару үләннәрен эзерләү үсемлекләрнең һәм чимал запасының үз вакытында торгызылуын тәэмин итәрлек күләмнәрдә рөхсәт ителә.

Бер үк аланда (урман жирендә) дару үләннәре чималын кабат жыю бары тик конкрет үсемлек төренең чимал запасы тулысынча торгызылганнан соң гына рөхсәт ителә.

Дару үләннәренәң кайсы да булса төре өчен кабат эзерләү вакытлары турында белешмә булмаганда түбәндәгеләргә таянып эш итәргә мөмкин:

– берьяеллык үләннәренәң чәчәк өлешен, жир өстендәге органнарын ("үләнәң") бер үк аланда эзерләү 2 елга бер башкарыла;

– күпьяеллык үләннәренәң жир өсте органнарын ("үләнәң") – 4-6 елга бер тапкыр;

– дару үләннәренәң күпчелек төрләренәң жир өсте органнарын – 15-20 елга бер тапкырдан да ешрак түгел.

Төп дару үләннәре, аларны эзерләү урыннары һәм вакытлары 2.4.2.2 таблицада күрсәтелгән.

2.4.2.2 таблица

Төп дару үләннәре

Үләннәренәң исеме	Эзерләү торган өлешләре	Эзерләү вакыты, ай	Эзерләү урыны
Сазанак	Өске яшь ботаклары яфраклары һәм жимешләре белән бергә	Август-сентябрь	Нарат утыртмалары каплаган дымлы һәм юеш урыннарда
Еламсар каен	Бөреләре	Март-апрель	утыртма буенча
Ком меңьяфрагы	Чәчәкләре	Июль-август	Болын кырыйлары, калку урыннар, ярлар, коры мүклекләр һәм ак мүклекләр һәм коры наратлыклар
Жете кызыл дүләнә	Чәчәкләре һәм жимешләре	Май, август-сентябрь	утыртма буенча
Гади нарат жиләге	Яфраклары	Апрель-май	Нарат жиләге наратлыклары
Дару үләнә булган песи үләнә	Тамырлары	Апрель, сентябрь-октябрь	Нарат жиләге аланнары
Өчьяфрак	Яфраклары	Май-август	Урман авызлары, болыннар, печәнлекләр, түбән урыннар, дымлы урыннар
Елан үләнә	Тамыры	Май-сентябрь	Урман авызлары, болыннар, печәнлекләр, түбән урыннар, дымлы урыннар
Борычлы тау үләнә	Жир өстендәге өлеше	Июль-сентябрь	Юеш һәм дымлы каен утыртмалары, түбәнлектәге сазлык, сазланган печәнлекләре
Язгы утчәчәк	Жир өстендәге өлеше	Май-сентябрь	Дымлы сирәкләнгән утыртмалар, үзәннәрдәге болыннар
Биек сары чәчәк	Тамырлары	Май, сентябрь	Дымлы урман авызлары, үзәннәр, аланнар
Дарулык кандала	Чәчәк ату чорында өске өлеше	Июнь-июль	Коры болыннар, көтүлекләр, ярлар
Гади имән	Кайры	Апрель-июль	утыртма буенча

Үләннәрнең исеме	Әзерләнә торган өлешләре	Әзерләү вақыты, ай	Әзерләү урыны
Дарулык сыбызгы үлән	Чәчәк атмаучы нөсхэләрнең тамырлары	Апрель, сентябрь-октябрь	Үзәннәр, елга буйларындагы утыртмалар
Гади мәтрүшкә	Үләне	Июль-август	Ачыклыklar, печәнлекләр, яфраклы урманнар
Эт шомырты	Жимешләре	Август-сентябрь	Ачыклыklar, печәнлекләр, яфраклы урманнар
Тишек яфраклы сары мәтрүшкә	Үләне	Июль-август	Ачыклыklar, печәнлекләр Урман ачыклыklары һәм болыннар
Алтынбаш	Үләне	Июль-август	Ачыклыklar, печәнлекләр Урман ачыклыklары һәм болыннар
Гади балан	Кайрысы, жимешләре	Август-сентябрь	Үзәнлекләр, урман авызлары
Икеөйле кычыткан	Яфраклары	Май-сентябрь	Үзәнлекләр, бушлыklar, дымлы һәм юеш урыннарда сирәкләнгән урманнар
Дарулык кан үләне	Тамырлары	Август-сентябрь	Үзәннәрдәге сирәкләнгән урыннар, болыннар
Зирексыман эт шомырты	Кайры	Март-май	Елга буйларындагы һәм ярлардагы яфраклы урманнар
Сары эт шомырты	Тамыры	Май-октябрь	Сулыklar
Май ландышы	Чәчәк ату чорында үләне	Май-июнь	Яфраклы һәм катнаш урманнар
Калган	Тамыры	Апрель, сентябрь-октябрь	Яфраклы урманнар, ачыклыklar
Вак яфраклы юкә	Чәчәкләре	Июнь-июль	утыртма буенча
Үги ана яфрагы	Яфраклары	Май-июль	Сазланган печәнлекләр
Гади кура	Жимешләре	Июль-август	Киселгән урыннар, сирәкләнгән утыртмалар
Гади артыш	Күркә-жиләкләре	Сентябрь-октябрь	Блыслы утыртмалары куаклыklarында
Дару тугзанагы	Тамырлары	Май-октябрь	Печәнлекләр, көтүлекләр, ташландык урыннар, ачыклыklar
Соры зирек	Жимешләре	Август-октябрь	Елга буйларындагы утыртмалар
Гади гөлбадран	Чәчәкләре	Июль-сентябрь	Сирәкләнгән үләнсыман наратлыklar, ачыклыklar, болыннар
Зур көтүче яфрагы	Яфраклары	Июль-сентябрь	Юл буйлары, аланнар, болыннар
Ачы әрем	Чәчк атучы өске өлешләре, яфраклары	Июнь-август	Тик яткан урыннар, юллар, ташландык урыннар
Суқыр кычыткан	Үләне	Июнь-август	Юл, яр буйларында, ташландык урыннарда
Гади миләш	Жимешләре	Сентябрь-октябрь	Яфраклы һәм катнаш урманнар
Кара карлыган	Жимешләре,	Май-август	Елга үзәннәре

Үләннәрнең исеме	Өзерләнә торган өлешләре	Өзерләү вақыты, ай	Өзерләү урыны
	яфраклары		
Гади нарат	Бөреләре, ылыслары	Май-октябрь	Ылыслы диләнкеләр
Коры үлән	Үләне	Июнь-август	Аланнар, ачыклыктар, сазлы болыннар
Гади әнис	Жимешләре	Июль-август	Болыннар, елга буйлары
Гади турак уты	Яфраклары	Май-сентябрь	Коры наратлыктар
Гади меңьяфрак	Жир өстендәге өлеше (үләне)	Май-август	Киселгән урыннар, аланнар, ачыклыктар, печәнлекләр
Өч чәчәкле миләүшә	Жир өстендәге өлеше (үләне)	Май-август	Урман авызлары, аланнар, урман юллары
Кыр наратбашы	Үләне	Май-сентябрь	Үзәнлекләр, урман авызлары
Чага (каен гөмбәсе)	Өстенә үскән өлешләре	Гыйнвар-декабрь	Каен утыртмалары
Лобель аксыргагы	Тамырлары	Май-сентябрь	Үзәнлекләр, түбәнлектәге көтүлекләр һәм печәнлекләр
Өч өлешле эт тигәнәге	Үләне	Май-сентябрь	Елгаларның дымлы ярлары, печәнлекләр
Гади шомырт	Жимешләре	Июль-сентябрь	Елга үзәннәре
Зур канлы үлән	Үләне	Май-август	Диләнкеләр, чүп үләне үскән урыннар
Коңгырт гөлжимеш	Жимешләре	Август-сентябрь	Сирәкләнгән урманнар, киселгән урыннар

2.4.3. Агач сутларын эзерләү

Каен сутын эзерләү өлгергән урман кишәрлекләрендә кисәренә 5 елдан да ким булмаган вақыт кала рөхсәт ителә.

Каен сутын эзерләү кисү өчен эзерләнгән агач үсентеләренә кисеп жибәрү юлы белән гамәлгә ашырыла.

Кисеп жибәрү өчен тулылыгы 0,4 һәм бер гектарга кимендә 200 данә агачы булган, I-III бонитет класслы урманның сәламәт өлеше сайлап алына. Кисеп жибәргәндә күкрәк биеклегендә килеш агачның диаметры 20 см һәм аннан да күбрәк булырга тиеш.

Каналлар бораулауны агач тамыры башланган жиреннән 20-35 см биеклектә башкаралар. Агачта бер һәм аннан да күбрәк кисеп жибәрү ясалганда, сут бер кабул итү савытына агып төшәрлек итеп, алар кәүсәнең бер ягында 8-15 см аралыкта булырга тиеш.

Агач диаметрына карап, бораулана торган каналлар саны нормативлары 2.4.3 нче таблицада китерелә.

Агачларның кәүсә диаметрына карап бораулана торган каналлар саны
нормативлары

Күкрәк биеклегендә агачның диаметры, см	Кирт салгандагы каналлар саны	Искәрмә
20-22	1	Түбәндәге басым нормасы булганда 16 см диаметрлы агачларны кисеп жибәрү кисәргә бер ел кала рөхсәт ителә: 16-20 см - 1 канал 21-24 см - 2 канал 25 см һәм аннан артык - 3 канал
23-27	2	
28-32	3	
33 һәм аннан артык	3	

Кисеп жибәрү сезоны тәмамланганнан соң авыруларны булдырмый калу максатларында, тишекләр сагыз пастасы белән сылап куелырга яисә агач бөке белән ябылырга һәм вар, бакча замазкасы яисә известьлы балчык белән сылап куелырга тиеш.

Калган елларда каналлар беренче елгы кисеп жибәрү каналлары дәрәжәсендә 10 см интервал белән агач кәүсәсе әйләнәсенә теге яисә бу ягына таба бораулана.

Әзерләү үзгачның техник сыйфатларын саклап калырылык итеп гамәлгә ашырылырга тиеш.

2.4.4. Абага-кара абага әзерләү

Абаганың яшь ботакларын әзерләү аларның үсентеләренә зыян китермәслек алымнар белән гамәлгә ашырылырга тиеш. Абаганы тамыры белән йолкып алу, яфрактарына һәм тамыр үзәгенә зыян китерү тыела.

Кара абага абагасының очында өчтән артмаган, "өчәрләнгән" ачылмаган яфрагы булган китерелмәгән яшь ботагы ашарга яраклы дип санала.

Жыярга яраклы яшь ботакларының оптималь биеклегенә – әзерләү районына һәм үсү шартларына карап, 20-25 см дан 30-40 см га кадәр. Үрентеләрне нигез төбәндә вакыйлар.

Урман абагасы чималын әзерләү бер үк кишәрлектә 3-4 ел буена алып барыла. Аннары үсентеләр торгызылсын өчен тәнәфес ясарга кирәк: чималны бер мәртәбә жыйганда (сезонга) – 2-3 ел, ике мәртәбә – 3-4 ел.

2.4.5. Азык-төлек урман ресурсларын әзерләгәндә һәм дару үләннәрен жыеп алганда урманнардаң файдалану вакытлары

Дәүләти яисә муниципаль милектәге урман кишәрлеген арендау шартнамәсе урманнардаң азык-төлек урман ресурсларын әзерләү һәм дару үләннәре жыю өчен файдалану максатларында РФ Урман кодексының 72 статьясындагы 3 өлеше нигезендә ун елдан алып кырык тугыз елга кадәр төзелә.

2.5. Урманнардан аучылык хужалыгы өлкөсөндө эшчэнлек төрлөрө башкару өчен файдалану нормативлары, параметрлары һәм вакытлары

Аучылык хужалыгы урманнардан файдалану өлкөсөнө кыргый хайваннарның популяциялөрө белән рациональ идарә итү һәм, шул исәптән агачлыктарның яше товарлык үзагач эзерлөү мөмкинлеген бирмәүчө майданнардан ел саен продукция алу рөвешендө үз өлөшөн кертә.

Ау 2009 елның 24 июлендөгө “Ау һәм аучылык ресурсларын саклау турында һәм Россия Федерациясенөң аерым закон чыгару актларына үзгәрешләр кертү хақында” 209-ФЗ номерлы Федераль закон (алга таба – №209-ФЗ Федераль закон) нигезендө башкарыла.

Урманнардан аучылык хужалыгы алып бару һәм аулау өчен файдалану РФ Урман кодексының 25, 36 статьялары белән регламентлана.

Аучылык жирлөрөнөң чиклөрөнө хокукый режимы аучылык хужалыгы өлкөсөндөгө эшчэнлек төрлөрөн башкаруны рөхсәт итә торган жирлөрөнө үз эченө ала.

2.5.1. Биотехник чаралар үткөрүнөң исемлегө һәм нормалары

Биотехник чараларның еллык күлөмнөрө 2.5.1.1 нче таблицанда китерелә.

2.5.1.1 таблица.

Аучылык хужалыгын алып барганда урманнардан файдалану параметрлары

№ п/п	Чараларның төрлөрө	Үлчөү берәмлегө	Ел саен мөмкин булган күлөм,
1	2	3	4
1.	Куяннар өчен ашату майданнарын булдыру	данө	100
2.	Пошилар, кыр кәжәлөрө өчен утлыктар кору	данө	45
3.	Пошилар, кабаннар, куяннар өчен тоз салып, тозлыктар урнаштыру	данө/кг	140/2,7
4.	Пошины, кыр кәжәсен, куяннарны ашату өчен усак кисү	кбм	100
5.	Аучылык вышкаларын кору	данө	3
6.	Ашату өчен печән эзерлөү	тонна	11,5
7.	Урман тавыклары һәм божырлар өчен чуер ташлыктар кору	данө	30
8.	Кошлар өчен махсус урын кору	данө	30
9.	Кабан дунгызы өчен ашату кырлары булдыру	га	3
10.	Ауны чикли һәм тыя торган аншлактар, күрсәтмәләр урнаштыру	данө	40

Урманчы 2.5.1.1 таблицада күрсәтелгән чараларны үтәү өчен башкаручылар билгели.

Урман хужалыгы һәм урманнардан файдалану чараларын проектлаганда саклау максатлары өчен өстәмә рәвештә түбәндәгеләр карала:

- махсус яклану кишәрлекләрен аеру өчен урман тавыгы гөлдәрәү урыннарын, сулыкларны, кондызлар күп яши торган урыннарны карталаштыру;
- көртлек һәм урман тавыгы гөлдәрәү урыннарында урман культуралары житештерүдән баш тарту;
- жәнлекләр оя кора торган урыннарда һәм жәйге чорда яшь кыргый хайваннар туплану урыннарында эшләрне чикләү;
- агулы химикатлар һәм минераль ашламалар куллануны чикләү;
- кисүләрдән соң усак һәм башка токымнар шытып чыккан урыннарда 5-10 ел урман культуралары житештерүдән баш тарту.

2.5.2. Аучылык инфраструктурасын урнаштыру буенча рөхсәт ителгән объектлар исемлеге

Аучылык хужалыгы өлкәсендә эшчәнлек төрләрен гамәлгә ашыру өчен урманнардан файдаланучы затлар түбәндәгеләргә хокуклы:

1) аучылык хужалыгы өлкәсендә эшчәнлек төрләрен гамәлгә ашыру өчен бирелгән урман кишәрлегендә (алга таба – урман кишәрлеге) аучылык инфраструктурасы объектлары булдыру чараларын күрергә, шул исәптән:

а) законнардагы таләпләр нигезендә аучылык базасы, аучы йорты, егерьялар кордоннары һәм башка туктап торучу пунктлары булдырырга;

б) көймәләр пристаньянары корырга;

в) кыргый хайваннар өчен питомниклар, кинологик корылмалар һәм аучы токымнары этләре өчен питомниклар, ату вышкалары, тирлар, терлек азыгы саклау урыннары, өстәмә ашату корылмалары, печән чапкан урыннар, урман юллары, башка вакытлы корылмалар, төзелмәләр һәм аучылык хужалыгы өлкәсендә эшчәнлек төрләрен гамәлгә ашыру өчен төзекләндерү объектлары булдырырга;

г) законнардагы таләпләр нигезендә урман юллары һәм аучылык хужалыгы өлкәсендә эшчәнлек төрләрен гамәлгә ашыру өчен кирәкле башка линияле объектлар булдырырга, аларны ремонтларга һәм реконструкцияләргә, транспорт чаралары туктап торучу урыннарын билгеләргә һәм корырга;

2) агач-ботаклардан терлек азыгы (кайры, нәзек ботаклар, яшь ботаклар, кыйммәте аз булган агач һәм куак токымнары яфрактары) һәм аучылык ресурсларына кертелгән жәнлекләргә һәм кошларга ашату өчен печән эзерләргә;

3) гамәлгә ашыруы урман законнарына, аучылык һәм аучылык ресурсларын саклау өлкәсендәге законнарда һәм (яисә) урман кишәрлеген арендау шартнамәсе шартларына һәм аучылык хужалыгы килешүләренә каршы килмәсә, бүтән хокуклардан файдаланырга.

Кыргый хайваннар өчен питомниклар, кинологик корылмалар һәм аучы токым этләре өчен питомниклар, ату вышкалары, тирлар, терлек азыгы саклау

урыннары кору – урман аланнарында, урман авызларында, янгынан соң калган урман утыртылмаган урыннарда, буш урыннарда һәм агачлар һәм куаклар үсми торган урыннарда, ә өстәмә ашату урыннары асылда, түмөрләрне, жыл аударган агачларны һәм урман туфрагын кулланып, гамәлгә ашырылырга мөмкин.

Вақытлы корылмалар урман кишәрлеген файдалану вақытыннан артмаган сурокка урман үсентеләре булмаган яисә агачларның һәм куакларның кыйммәте аз булган токымнары үсә торган урыннарда корылырга мөмкин һәм, объектның төрен һәм аның хужасының атамасын күрсәтеп, аншлаглап белән билгеләнергә тиеш.

2.6. Урманнардан авыл хужалыгы алып бару өчен рөхсәтле файдалану нормативлары, параметрлары һәм вақытлары

Авил хужалыгы алып бару өчен урманнардан файдалану алар урнашкан жирләрнең билгеләнешенә бәйле рәвештә, урман фонды жирләрендә ул урман хужалыгы мәнфәгатләре туры килгәндә генә рөхсәт ителә һәм РФ УК 38 статьясы белән регламентлана, шул ук вақытта, авыл хужалыгы житештерүе дип авыл хужалыгы продукциясен, чималын һәм азык-төлек үстерү генә түгел, аны житештерү, эшкәртү буенча икътисади эшчәнлек төрләре жыелмасы да санала. (“Авил хужалыгын үстерү турында” 29.12.2006 ел, №264-ФЗ ФЗ, 4 ст.).

Авил хужалыгы житештерүенә гадәттә авыл хужалыгы чималын беренчел эшкәртү генә кертелә. Сәнәгать эшкәртүе авыл хужалыгы житештерүе дип саналмый.

Шул максатта РФ УК 38 статьясындагы 2 өлеше белән авыл хужалыгы алып бару өчен билгеләнгән урман кишәрлекләрендә бары тик вақытлы корылмалар (умарталыклар, киртәләр, әвеслекләр һ.б.ш.) төзү генә рөхсәт ителә.

Әлеге норма авыл хужалыгын алып бару өчен урманнардан файдалану кысаларында авыл хужалыгы продукциясен сәнәгать эшкәртүен гамәлгә ашырырга мөмкинлек бирми, еш кына хәтта беренчел эшкәртүгә дә.

Капиталь төзелеш объектларын төзүгә кирәк булганда авыл хужалыгы товар житештерүчесенә урманнардан авыл хужалыгы максатлары өчен файдалану гына түгел, урман ресурсларын эшкәртү өчен файдалану да таләп ителә (РФ УК 46 ст.).

Авил хужалыгын алып бару өчен урманнардан файдаланганда алынган продукция бер үк вақытта урман ресурсы булып та саналырга мөмкин.

Авил хужалыгы алып бару өчен урманнардан файдалану урманчылык территориясендә түбәндәгеләр тарафыннан гамәлгә ашырыла:

- гражданныр, шул исәптән әйдәүче крестьян (фермерлык) хужалыклары, бакчачылык, яшелчәчелек, терлекчелек белән шөгыйльләнүче шәхси ярдәмче хужалыклар;

- хужалык итүче ширкәтләр һәм жәмгыятьләр, житештерү кооперативлары, дәүләт һәм муниципаль унитар предприятиеләр, бүтән коммерция оешмалары;

- коммерцияле булмаган оешмалар, шул исәптән кулланычылар кооперативлары, дини оешмалар.

Гражданнар, юридик затлар авыл хужалыгын алып бару өчен урманнардан файдалануны урман кишәрлекләрен арендау шартнамәләре нигезендә гамәлгә ашыра.

Авыл хужалыгын алып бару өчен урманнардан файдалану кагыйдәләре “Авыл хужалыгын алып бару өчен урманнардан файдалану кагыйдәләрен раслау турында” 05.12.2011 ел, №509 Рослесхоз боерыгы белән билгеләнә.

Әлеге Кагыйдәләрдә авыл хужалыгын алып бару өчен урманнардан файдалануның теләсә кайсы төренә кагыла торган гомуми нигезләмәләр һәм урманнарда алып барыла торган авыл хужалыгы эшчәнлегенә аерым төрләрен билгеләүче махсус таләпләр бар.

2.6.1. Урманнардан авыл хужалыгы алып бару өчен файдалану параметрлары

№ п/п	Файдалану төрләре	Үлчәү берәмлеге	Ел саен мөмкин булган күләм
1	Сөрүлекләр	га	16
2	Печән чабу	га/тонна	200/140
3	Көтү көтү		
	а) урманда	мең га/ баш	13,7/5074
	б) углавыкларда	га/ баш	387/290
4	Умартачылык		
	а) бал бирүчеләр, шул исәптән:		
	- юкә (III –VIII яшь классындагы)	га	8606
	- печәнлекләрдәге, агачсыз урыннардагы, агачлар киселгән жирләрдәге үләннәр	га	549
	б) 1 га бал продуктлылыгы, шул исәптән:		
	- юкә	кг	100
	- үләннәр	кг	100
	в) умарта оялары күләмен тәэмин итү мөмкинлеге	күләме	1900

2.6.2. Авыл хужалыгы, печән чабу, авыл хужалыгы терлеген көтү, умартачылык мөмкин булган авыл хужалыгы жирләренә майданнары турында белешмәләр

Печән чабу.

Печәнлекләрне классификацияләгәндә түбәндәгеләр билгеләнә: печәнлекләрнең тибы (су баса торган, коры жирдәге, сазланган), табигыймы ул яисә яхшыртылганмы, агач-куаклар басып китү дәрәжәсе, печән эзерләүне кыенлаштыра торган факторлар, үләннең төп төрләре, аның каплап кителеш дәрәжәсе, куелыгы, уңышы, сыйфаты. Печәнлекләр майданының 20%ын агач-куаклар басып алган булса, ул агач-куак басып киткән дип санала, 20%тан артыгын түмгәкләр каплаган булса – түмгәкле дип, яхшыртылган печәнлекләр дип – табигый һәм чәчелгән үләннәр каплап алган булса, анда механика кертеп була.

Печән уңышын бәяләү: 10 ц/га һәм аннан да күбрәк – яхшы, 6 – 9 ц/га – уртача, 1 – 5 ц/га – начар.

Печән чабу жирләрен бәяләү

Печәнлекләр өчен түбәндәгеләр кулланыла:

урман утыртылмаган диләнкеләр, ачыклыктар һәм урман жире капламаган һәм урман культуралары утыртып, урманнарны торгызу мөмкин булмаган жирләр;

яхшыртуга мохтаж, печән чабу өчен яраклы жирләр;

реконструкция өчен билгеләнмәгән кыйммәте аз булган урман үсентеләре кишәрлекләре.

2.6.2.1 таблица

Печән чабу жирләренең сыйфатламасы

Печән чабу тибы	Урнашкан урыны	Үлән капламы	Печән чабу тибының сыйфаты
Вақытлыча дымы артып киткән коры жирләр	Сизелер-сизелмәс субүлү урыннары	Карчыга үләнә, тубылгы, гравилат, тузгак кылган, башаклы үлән, түмәрлек, эт үләнә, бөтнек	Уртача
Коры үзәнлекле, үзәнле - ерганаклы	Кече елга үзәннәре, үлән баскан тар яр сөзәкләре һәм төбә тигез булмаган уйсулыклар	Тимофеевка, солыча, кылчыклы үлән, төлке койрыгы, бөтнек	Яхшы
Түбән уртача-артык дымланган	Киң үзән булдыручы түбәнлекләр	Бөртеклеләр, башаклы үлән, кузаклылар	Уртача
Сазланган иңкүлекләр	Грунт сулары якин булган сазланган түбәнлекләр	Дым яратучы бөртеклеләр, эре башаклы үлән	Начар

Урманнардан авыл хужалыгы терлекләрен көтү өчен файдалану

Терлек көтү жирләрен исәпкә алу.

Терлекләрен көтү, махсус сакланылучы табигать территорияләрендә, су саклау зоналарында, яшел зоналарда урнашкан урманнарда, эрозиягә каршы урманнарда һәм ОЗУдан тыш, барлык урманнарда да рөхсәт ителә.

Терлек көтү түбәндәге урыннарда рөхсәт ителми:

очларына терлек буге житмәслек булганчы (1.5-2.0 м) урман культуралары кишәрлекләрендә;

урман орлыкларын үстерү, чыршы, тал, тирәк һәм чикләвек плантацияләрендә;

табигый торгызуга ярдәм итү чаралары уздырыла торган кишәрлекләрдә;

очларына терлек буге житмәслек булганчы (1.5-2.0 м.) яшь урман утыртмаларында;

ылыслы һәм каты яфраклы токымнарны торгызу өчен билгеләнгән, урман утыртмалары белән капланмаган жирләрдә;

су һәм жир эрозиясе белән зарарлаган жирләрдә.

Авыл хужалыгы терлекләренең хужалары түбәндәгеләрне тиешле:

урман культураларын, питомникларны, үзе шытып чыккан яшь урман үсентеләрен һәм башка кыйммәтле урман кишәрлекләрен зарарламас өчен киртәләп алырга;

авыл хужалыгы терлекләрен көтүче тарафыннан көттерергә (коймалы көтүлекләрдән һәм бәйләп куюдан гайре).

Кәжә көтү авыл хужалыгы терлекләре хужалары киртәләгән урман кишәрлекләрендә һәм бәйләгән килеш кенә рөхсәт ителә.

Көтүлекләренең категорияләре һәм аларның азык продуктлылыгы

Көтүлекләренә төрләргә бүлгәндә проект капланышын, үләннең төп төрләрен, аның куелыгын, асылда нинди үләннәрдән торышын, аларның сыйфатын региональ шкалалар кулланып күрсәтәләр. Алар булмаганда түбәндәгеләрне кулланырга мөмкин:

яхшы жирләр – яхшыртылган һәм су баса торган, кузаклы-бөртеклекләр өстенлек итә торган (60% һәм аннан да күбрәк) кишәрлекләр; үләннең проект капламы – 60% һәм аннан да күбрәк);

начар жирләр – табигый һәм каты үләннәр басып алган (60% аннан да күбрәк) (эре башаклы үлән, камышлык, ситник); башка үләннәрнең проект капламы 50%ка кадәр.

2.6.2.2 таблица

1 баш терлеккә яқынча сезонлы көтү нормалары, га

0.5 – 0.6 тулылыктагы каен өстенлек итә торган яфраклы урманнар	2
0.5 тулылыктагы саф каенлыктар	1.5
Көтүлек өчен яраклы башка урман үсентеләре (1 башмөгезле эре терлеккә яисә 7 сарыкка)	4 – 5
Куаклардан һәм шытып чыккан урман үсентеләре булмаган киселгән урыннарда	0.75

Умартачылык

Бал бирүче бал кортлары өчен азык сыйфатында агачлары, куаклары яисә үләнле-куаклы ярусы составында бал бирә торган үләннәре булган урман кишәрлекләре кулланыла.

Умарта оялары һәм умарталыктар урнаштыру өчен беренче чиратта урман авызлары, ачыклыктар һәм урман үсентеләре капламаган башка жирләр бирелә.

1000 артык төре булган күпсанлы чәчәк үсемлекләреннән бал кортлары чәчәк нектары һәм серкәсе жыя. Шуларның берсе – беренче дәрәжәдә бал бирүчеләр, башкалары – икенче дәрәжәдә бал бирүчеләр. Алга таба аеруча кин таралган бал бирүче үсемлекләр тасвирламасы китерелә.

Бал бирүче үсемлекләрнең бал продуктлылыгы

Бал бирүчеләр	Чәчәк атуның уртача вакытлары		Бал продуктлылыгы, кг/га
	башы (дата)	продуктлылыгы (көн)	
Үги ана яфрагы	12.04	30-60	П*
Чикләвек куагы	20.04	6-9	П*
Йолдыз чәчәк	20.04	30	П*
Кызыл тал	22,04	5-30	150
Баллыкый (даруханә)	23.04	30	П*
Кәжә талы	28.04	10	150
Бүре жиләге	30.04	15	П*
Үрмәләк үлән	Апрель	90	П*
Үткен яфраклы чаган	08,05	7-10	200
Мурт тал	10.05	5-10	150
Ак тал	11.05	15-20	150
Карлыган	20.05	10-20	50-140
Шомырт	21.05	12	П*
Сукыр кычыткан	24,05	45	100
Чия	23.05	10-12	30-40
Сары акация	25.05	10-14	350
Алмагач	26,05	10-12	20-30
Дүләнә	май	15	П*
Нарат жиләге	май	30	П*
Татар өрәңгесе	май	7-10	100
Миләш	май	10	30-40
Күгән	май	15	25
Зелпе	май	20	П*
Гади чамбыр	май-июнь	34	140
Кара жиләк	май-июнь	30	30
Кыр шалфейе	май-июнь	30-60	110
Мурт эт шомырты	06,06	14	35
Балан	11.06	30-45	П*
Урман курасы	15.06	25-40	60-100
Кырлыган	22,06	45-60	350-400
Киняфраклы юкә	23.07	14	500-600
Ак ике еллык кандала үләнә	25.06	30	200-300
Жир жиләге	июнь	20	10
Тычкан борчагы	июнь-июль	30-40	180-370
Дару шалфейе	июнь-июль	47	117-133
Сары кандала үләнә	июнь-июль	30-40	150-200

Искәрмә: П* - табышны тотып торучы тип билгеләнгән.

Юкә чәчәк атканда жыеп алырга мөмкин булган бал, кг/га (гомуни бал продуктлылыгыннан 30%)

Яше,	I – II бонитет	III бонитет	IV – V бонитет
------	----------------	-------------	----------------

	тулылыгы					
	0,3 – 0,5	0,6 – 1,0	0,3 – 0,5	0,6 – 1,0	0,3 – 0,5	0,6 – 1,0
20	29	32	22	25	11	14
30	115	137	86	104	65	76
40	155	187	133	162	104	126
50	190	223	169	198	137	162
60	216	248	198	227	166	191
70	227	270	205	245	184	216
80	227	270	216	259	194	230
90	205	248	209	252	187	223
100	198	230	198	230	173	198
110	176	209	173	205	137	166
120	162	190	155	184	115	137
130	140	165	133	155	97	115
140	126	148	112	133	83	97
150	108	130	94	115	68	83

Башка токым утыртмаларындагы юкәлекләрнең һәм юкәнең бал продуктлылыгы

2.6.2.5 таблица

Нормаль юкәлекләрнең продуктлылыгы

Яше	Утыртмаларның тулылыгы		
	1,0 – 0,8	0,7 – 0,6	0,5 – 0,3
20	6.45	6.24	5.04
30	28.12	27.73	22.87
40	43.35	42.49	35.32
50	53.09	52.04	42.98
60	61.52	60.25	49.93
70	66.44	65.14	54.03
80	59.04	67.25	56.05
90	67.29	65.96	54.50
100	62.11	60.65	50.57
110	55.49	54.24	45.13
120	48.72	47.71	39.57
130	41.30	40.43	33.67
140	35.18	34.47	28.63
150	30.08	29.34	24.46

Төрле утыртмалар составындагы юкәнең бал продуктлылыгын хисаплау буенча түбәндәге формула тәкъдим ителә:

$M = N \times 0.1K \times C \times S$, биредә

M – кишәрлектә юкәнең бал продуктлылыгы;

N – 1 гектарга карата бал продуктлылыгы (таб.);

K – утыртма составындагы юкә коэффициенты;

C – юкәнең чәчәк ату озынлыгы, көннәр (14 көнгә тигез кабул ителә);

S – бүлемтек майданы.

Гомуи мөмкин булган нектар запасын билгелэгәндә бал кортлары нектарның 30%ын гына жыйганнарын исәпкә алырга кирәк.

Тагын шунысын да билгеләп үтәргә кирәк, районнардагы умарталыкларда нектар пробаларын алудан һәм үсемлекләренң һәм умартачылык жирләренң бал продуктлылыгын билгеләүдән гыйбарәт булган бал продуктлылыгын исәпләүләр – бик күп хезмәт таләп итә һәм бары тик фәнни хезмәткәрләр яисә шушы максатлар өчен әзерләнгән эзләү экспедицияләре белгечләре тарафыннан гына башкарылырга тиеш.

Авыл хужалыгы культураларын үстерү

Авыл хужалыгы культураларын үстерү һәм башка төрле авыл хужалыгы эшчәнлеген алып бару өчен урманлыкы булмаган жирләр, шулай ук урман утыртылмаган диләнкеләр, ачыклыктар һәм урмансыз һәм аларда урманнарны торгызганчы билгеләнгән жирләр кулланыла.

Авыл хужалыгы культураларын үстерү һәм башка төрле авыл хужалыгы эшчәнлеген алып бару өчен кулланыла торган урман кишәрлекләрендә химик һәм биологик препаратлар “Пестицидлар һәм агрохимикатлар белән сак эш итү турында” 19.07.1997 ел, №109-ФЗ Федераль закон нигезендә кулланыла.

Әлегә өлештә авыл хужалыгын алып бару өчен урманнардан файдалануның инде булган хокукый жайга салынышына авыл хужалыгы эшчәнлеген белән шөгылләнүче затларга түбәндәге бурычлар йөкләнү турындагы нормалар өстәлә:

– гражданның сәламәтлегенә, әйләнә-тирә мохиткә зарар китерүгә юл куймаска;

– урманнардан файдаланганда туфрактан эрозиясен булдырмаска, урманнарның торышына һәм аларны торгызуга, һәм шулай ук су объектларына һәм башка табигый объектларга тискәре йогынтыны булдырмаска яисә чикләргә;

2.7. Урманнардан фәнни-тикшеренү һәм мәгариф эшчәнлеген башкару өчен файдалану нормативлары, параметрлары һәм вакытлары

Әлмәт урманчылыгы урманнары фәнни оешмалар, белем бирү оешмалары тарафыннан фәнни-тикшеренү, мәгариф эшчәнлеген башкару өчен файдаланылырга мөмкин.

Россия Федерациясә урман законнары нигезендә фәнни-тикшеренү һәм мәгариф эшчәнлеген башкару өчен урман кишәрлекләре дүрләт учреждениеләренә, муниципаль учреждениеләргә – даими (вакыты чикләnmәгән) файдалануга, башка фәнни оешмаларга, белем бирү оешмаларына арендага бирелә (РФ Урман кодексының 40 ст.).

Фәнни-тикшеренү һәм мәгариф эшчәнлеген башкару өчен урманнардан рөхсәтле файдалану вакытлары әлегә Урман хужалыгы регламентының гамәлдә булу вакыты белән чикләнә.

2.8. Урманнардан рекреация эшчәнлеген башкару өчен файдалану нормативлары, параметрлары һәм вакытлары

2.8.1. Урманнардан рекреация эшчәнлеген башкару өчен файдалану нормативлары

Рекреация эшчәнлеген РФ УК белән кешеләрнең ялын, туризмны, физкультура-савыктыру һәм спорт эшчәнлеген оештыруга кагылышлы эшчәнлек буларак карала.

Урманнардан мондый файдалану (РФ УК 41 ст.) урман кишәрлекләре бирүне таләп итә, әмма урман ресурсларын жыймауны күз алдында тоты торган эшчәнлек төрөнә кертелә, бирелгән урман кишәрлекләрендә кирәкле урман инфраструктурасы, шул исәптән вакытлы корымалар булдырыла, территория төзекләндерелә (РФ УК 41, 13 ст.).

Рекреация эшчәнлеген оештыру үзгәчлекләре 21.02.2012 ел, №62 Рослесхоз боерыгы белән расланган Рекреация эшчәнлеген башкару өчен урманнардан файдалану кагыйдәләрендә бәян ителә.

Урманчылык урманнары ландшафтлар төркемнәре һәм типлары буенча түбәндәгечә бүленә, күрсәткечләр 2.8.1.1 нче таблицада китерелә.

2.8.1.1 таблица.

Ландшафт төркемнәре һәм типлары

Төркемнәр	Типлар	Урман ябалдашының гомуми йомыклығы
1	2	3
Йомык	Горизонталь йомык агачлар	1,0-0,6
	1,5 метрдан артыграк биеклектә булган шытымнар һәм урманчык ярусын исәпкә алып, вертикаль йомылган агачлар	1,0-0,6
Ярымачык	Агачлар арасы тигез булган сирәкләнгән, 1,5 метрдан артыграк биеклектә булган сирәк шытымнарлы һәм урманчыклы яисә аларсыз урман	0,5-0,3
	Агачлар арасы тигез булган сирәкләнгән, 1,5 метрдан артыграк биеклектә булган сирәк шытымнарлы һәм урманчыклы яисә аларсыз урман	0,5-0,3 (төркемнәрдә - 0,7 - 0,6)
	1,5 метрдан артыграк биеклектә булган яшь агачлар	0,5-0,4
Ачык	Сирәклекләр, биеклегенә бәйсез рәвештә куаклар сирәк кенә шытып чыга башлаган берән-сәрән агачлары булган кишәрлекләр	0,2-0,1
	Урман торгызылу яисә 1,5 метрга кадәр биеклектәге куаклары булган кишәрлекләр (куелыгы нинди булуга карамастан)	
	Агач-куаклары булмаган кишәрлекләр	

Урманда рекреация эшчәнлеген башкару түбәндәгеләрнең санлы күрсәткечләре ярдәмендә бәяләнә:

рекреация ягыннан файдалану ешлыгына, рекреация басымына, мөмкин булган рекреация басымына, объектның рекреация сыешлыгына;

рекреация басымы билгеле бер вакыт эчендә (сәгать, көн, ай, сезон, ел) урманнарның бер берәмлек мәйданында (1 гектарда) ял итүче кешеләр саны белән ачыклана.

Аерым урман кишәрлекләренә рекреация басымы бик зур була, бигрәк тә автомобиль юллары, бакчачылык ширкәтләре, ял йортлары һәм башка савыктыру учреждениеләре буендагы нарат-каен урманнарына. Рекреация басымының һәм тулаем шәһәр урманнарындагы һәм алар янәшәсендәге территорияләрдәге антропоген йогынтының төп төрләре түбәндәгеләр:

шәһәр халкының кышын һәм жәен урманнарда йөрүләре;

спорт белән шөгыйльләнүләр;

урманнарда пикниклар;

кыргый үсемлекләр (гөмбәләр һәм жиләкләр) эзерләү;

кояшта кызынулар һәм су коенулар;

турист походлары;

пионер лагерьларында һәм ял йортларында сезонлы оештырылган ял;

бакчачылык һәм яшелчәчелек белән шөгыйльләнү;

сәнәгать һәм көнкүреш калдыкларын ташлап китү;

шәхси транспортның оештырылмаган туктап торулары.

Мөмкин булган рекреация басымы – шактый вакыт буена мондый йогынты нәтижәсендә урман биогеоценозларының үзлегеннән торгызылу үзенчәлекләреннән артып китмәгән басым. Ул гадәттә бик аз бозылуларга китерә һәм биогеоценозларының аерым элементларына сизелер-сизелмәс үзгәрешләр кертә, аның структур һәм функциональ тотрыклылыгын үзгәртми. Антропоген йогынты нәтижәләрен бетерү өчен максатлы урманчылык катышуы таләп ителми.

Урман үсентеләренә иң зур рекреацион басым елның жылы вакытына туры килә, гәрчә кайбер спорт төрләре кышын да гамәлгә ашырыла.

Түбәндә урман кишәрлекләрен, урман утыртмаларына мөмкин булган рекреация басымын бәяләү шкалалары һәм рекреация эшчәнлеген гамәлгә ашыру өчен арендага бирелгән урман кишәрлекләрен эзерләгәндә файдаланырга кирәк булган территорияне төзекләндерүнең якынча нормалары китерелә.

2.8.1.2 таблица

Урман тирәлегенә рекреация деградациясен бәяләү шкаласы

Кишәрлекнең сыйфатламасы	Рекреация деградациясе стадияләре
Урман тирәлеге бозылу күренешләре юк, агачлар һәм куаклар үсеше нормаль, аларда механик бозылулар юк; шытып чыкканнары һәм куаклары (төрле яшьтәге) яшәрлек. Әлеге урман төренә хас мүк һәм үлән капلامы; аяк асты урман япмасы (сыгылмалы) бозылмаган. Рекреацияне жайга салу	1

таләп ителми.	
Урман тирәлеге сизелер-сизелмәс үзгәргән һәм агачлар һәм куаклар үсеше начарайган, аларда берән-сәрән механик бозылулар бар; шытып чыкканнары һәм куаклары (төрле яшьтәге) яшәрлек, уртача куелыкта, 20%ка кадәр зарарланган һәм кипкән нөсхәләр бар. Мүк белән проект капланышы – 20%ка кадәр, үлән капламы – 50%ка кадәр (шулардан 1/10 – болын үсемлекләре); аяк асты урман япмасы берәз бозылган, туфрак һәм аяк асты урман япмасы тыгызланган; агачларның аерым тамырлары шәрәләнгән, туфракның 5%ка кадәр майданы минераль өлешенә кадәр тапталган. Рекреация эшчәнлеген жайга салу таләп ителә.	2
Урман тирәлеге шактый үзгәргән һәм агачлар һәм куаклар үсеше зәгыйфьләнгән, кәүсәләр 10% ка кадәр механик зарарланган; шытып чыкканнары һәм куаклары (бер үкяшьтәге) зәгыйфьләнгән, уртача куелыкта яисә сирәк, 21-50% зарарланган һәм зәгыйфьләнгән нөсхәләр. Агач кәүсәләре тирәсендәге мүкләр, аларның проект капламы 70-60% (шулардан 2/10 болын үсемлекләре, чүп үләннәр калкый). Аяк асты урман япмасы тыгызланган, агачларның күп кенә тамырлары шәрәләнгән, туфракның 6-40% майданы минераль өлешенә кадәр тапталган. Рекреация эшчәнлеген актив жайга салу таләп ителә.	3
Агач-болын тибындагы урман тирәлеге бик нык үзгәргән, агачлар шактый зәгыйфьләнгән, кәүсәләр 11-20% ка кадәр механик зарарланган; шытып чыкканнары һәм урманчык (төрле яшьтәге) яшәрлек түгел (башлыча яшелләндерелгән кишәрлекләрдә), сирәк яисә бөтенләй юк, 50% артык зарарланган һәм зәгыйфьләнгән нөсхәләр. Мүкләр бөтенләй юк, проект үлән капламы 59-40% (шул исәптән 1/2 кадәр болын үсемлекләре һәм чүп үләннәр). Агачларның күп тамырлары шәрәләнгән, ачык урыннарда аяк асты урман япмасы бөтенләй юк, туфракның 41-60% майданы минераль өлешенә кадәр тапталган. Рекреация эшчәнлеген катгый рәвештә тыярга кирәк.	4
Урман тирәлеге деградиацияләнгән; агачлар бик сирәкләнгән, болын тибында, агачлар бик зәгыйфьләнгән яисә кибеп баралар, 20% артыгы механик зарарланган; шытып чыкканнары һәм урманчык, мүкләр, аяк асты урман япмасы юк, проект үлән капламы 10% кадәр (шул исәптән 3/4 кадәр болын үсемлекләре һәм чүп үләннәр), күп агачларның тамырлары шәрәләнгән һәм зарарланган. Туфракның 60% майданы минераль өлешенә кадәр тапталган. Рекреация рөхсәт ителми.	5

2.8.1.3 таблица.

Кишәрлеккә санитар-гигиена бәяләмәсе шкаласы

Кишәрлекнең (бүлемтекнең) сифатламасы	Санитар-гигиена бәясенәң классы (балл)
Кишәрлек яхшы санитар хәлдә, һава чиста, яхшы аэрация, техноген шау-шулар, кан эчкеч бөжәкләр, үтеп чыкмаслык куелыклар юк. Хуш исләр, урман авазлары, матур төсләр бар.	1
Кишәрлек шактый яхшы санитар хәлдә, берәз гыначүпләнгән, берән-сәрән кипкән агачлар бар, һава берәз пычрак, техноген шау-шулар вакыт-вакыт була яисә бөтенләй юк.	2

Кишәрлек начар санитар хәлдә, черегән үзагач белән чүпләнгән. Чүпләрне ташлау урыннары, карьерлар һәм аермалар бар, һава бик нык пычранган (шул исәптән начар исләр килә). Жилле, бик күлгә урын, техноген шау-шулар югары дәрәжәдә, кан эчкеч бөжәкләр бик күп, артык дымлы, үтеп чыкмаслык куелыклар бар.	3
---	---

Искәрмә:

бөя кишәрлекне даими санитар тикшереп торыу нәтижәсендә бирелә.

2.8.1.4 таблица

Үсентеләрнең биологик тотрыклылыгын бәяләү шкаласы

Тотрыклылык класслары	Агымдагы һәлак булу күләме һәм сыйфатламасы (кибеп баручы агачлар һәм яңагына кипкәннәр)	Кибүнең гомуми күләме (2 һәм 3 төркем хәлендәге агачлар + чүпләнү)	Корткычлар һәм авырулар булу	Урман тирәлеген торышы
1 - тотрыклы	2%ка кадәр (1,3м биеклектә диаметры уртачадан кимрәк булган агачлар исәбенә)	5% кадәр	Юк яисә берән-сәрән	Жимерелмәгән
2 - тотрыклылыгы жимерелгән.	2 аннан да күбрәк мәртәбә табигий һәлак булудан артык булган (1,3м биеклектә диаметры уртачага якин булган агачлар исәбенә)	6% - 40%	Кин таралган яисә саны күп булырга мөмкин	Кагыйдә буларак, бозылган, тулылыгы тигез түгел яисә түбән
Тотрыклылык класслары	Агымдагы һәлак булу күләме һәм сыйфатламасы (кибеп баручы агачлар һәм яңагына кипкәннәр)	Кибүнең гомуми күләме (2 һәм 3 төркем хәлендәге агачлар + чүпләнү)	Корткычлар һәм авырулар булу	Урман тирәлеген торышы

Искәрмә: биологик тотрыклылыгы 2 нче класслы булган агачларга сайлап алып кисү уздыралар, 3 нчесендә – тоташ (башка хужалык күрсәтмәләре булмаганда).

2 нче һәм 3 нче класслы биологик тотрыклы урман үсентеләренең суммар мәйданы санитар хәле канәгатьләнерлек булмаган урман үсентеләре мәйданнарын тәшкил итә.

Үтеп керүчәнлек;

1 – яхшы

- 2 – уртача
 3 – начар
 Күрүчөнлек:
 1 – яхшы
 2 – уртача
 3 – начар

2.8.1.5 таблица

Кишэрлеккэ эстетик бэялэмэ шкаласы

Класс	утыртма буенча	Ачык урыннар
1	Озын һәм киң ябалдашлы, сәламәт һәм матур куаклары һәм уртача куелыкта шытымнары булган I-II бонитет класслы ылыслы һәм яфраклы утыртмалар. Яхшы үтеп керүчәнлекләе, чүпләнмәгән кишэрлек	1,0 га кадәр майданы (ачыклыктар, аланнар), яхшы дренажланган әйбәт һәм коры туфрак; катлаулы, борылмалы чикләре булган 1 до 3га кадәр майданлы, яхшы билгеләнгән рельефлы, декоратив урман авызлары булган кишэрлекләр, берән-сәрән декоратив агачлары яисә формалашкан агач-куак төркемнәре; декоратив үсемлекләр белән әйләндереп алынган, ярлары күренеп торган зур булмаган матур сулыклары бар
2	Ябалдашларның уртача киңлеге һәм зурлыгында, куге яки жәберләнгән яшь үсентеләр һәм куаклыктар булганда составтан 5 берәмлек зирек һәм усак катнашмалы III бонитет классы утыртмалары. Кишэрлек өлөшчә чүпләнгән (5 м3/га кадәр)	Чикләре конфигурациясе гади булган зур күләмле ачык пространстволар; аз декоративлы үсемлекләр белән әйләндереп алынган су пространстволары; агач үсми торган, куак басып алган кишэрлекләр
3	Зирек һәм усак, шулай ук IV-V бонитет класслы ылыслылар өстенлек иткән үсентеләр. Агачларның ябалдашлары начар үсеш алган. Чүпләнгәнлек һәм коры-сары 5 м3/га һәм аннан да югары	Урман утыртылмаган киселгән урыннар, сөрүлекләр, электрүткәргеч линияләр, хужалыктар, сазлыктар һәм башка ачык майданнар, декоративлыгы түбән булган сулыклар

Искәрмә:

Ачык ландшафтларны эстетик бэялөү түбәндәге күрсәткечләргә исәпкә алып уздырыла:

- урындагы хәле, туфрак дымлылыгы, үтеп йөрүчәнлек;
- кишэрлекнең күләме һәм конфигурациясе;
- урман авызларының һәм ачык пространстволар янәшәсендәге урыннарның матурлыгы;
- агачларның һәм куакларның берән-сәрән яисә зур булмаган төркемнәре булу һәм аларны урнаштыру характеры;
- үлән һәм мүк капламының сыйфаты;

– сулыкларның күләме һәм конфигурациясе, ярларының һәм әйләнә-тирәсендәге үсемлекләрнең характеры, ял итүчеләрнең суга керә алуы, сулыкның санитар хәле һәм аны ял итү һәм коену өчен куллану мөмкинлеге.

2.8.1.6 таблица

Агачлар торышы категорияләре шкаласы
(һәр агач саен инвентарьлаштыру өчен)

Агачларның категорияләре	Төп билгеләре	Өстәмә билгеләре
ЫЛЫСЛЫ ТОКЫМНАР		
1 - зәгыйфьләнү билгеләреннән башка	Ылыслары яшел, ялтырап тора, ябалдашы куге, әлеге токым, шушы яшьтәгеләр, үсү шартлары һәм ел фасылы өчен агымдагы елда шытып чыкканнары өчен нормаль	
2 - зәгыйфьләнгән	Ылыслары еш кына ачык яшел, ябалдашы бик челтәрле түгел, шытып чыкканнары нормаль белән чагыштырганда яртылаш кимегән	Кәүсәсендә һәм тамырларында, ботакларында урыны-урыны белән зараланулар булырга мөмкин
3 - бик каты зәгыйфьләнгән	Ылыслары ачык яшел яки сорырак тонык, челтәрле ябалдашлы, нормаль белән чагыштырганда шытып чыкканнары яртылаш кимегән	Кәүсәсендә, тамырларында һәм ябалдашында, ботакларында зараланулар булырга мөмкин, кәүсәләрендә яисә ботакларында корткычлар оялау сыйфатлары булырга мөмкин
4 - кибеппаручы	Ылыслары соры, сары яисә саргылт-яшел, ябалдашы шактый сирәкләнгән, агымдагы елда шытым юк диярлек яисә бөтенләй юк	Кәүсәсендә һәм башка өлешләрендә зарарланулар алдагы категория белән чагыштырганда бик күп, кәүсәләрендә корткычлар оялау сыйфатлары (сагыз бүрәнкәләре, коңгырт он, кайрысында, кайры астында һәм үзагачында бөжәкләр) булырга мөмкин
5 - агымдагы елның корысарылары (яңа)	Агымдагы ел ылыслары, сары яисә коңгырт, ябалдашы бик нык сирәкләнгән, вак ботаклары бар әле, кайрысы сакланган яисә өлешчә коелган	Алдагы категория сыйфатлары; сезон азагында агачның бер өлешендә бөжәкләр очып чыга торган тишекләр пәйда булу мөмкин
6 - алдагы еллардан калган корысары (иске)	Ылыслары коелган яисә өлешчә сакланып калган, вак ботаклары, кагыйдә буларак, сынып беткән, кайрысы коелган	Кәүсәсендә һәм ботакларында бөжәкләр очып чыга торган тишекләр пәйда булган, кайрысы астында – бик күп коңгырт он һәм гөмбәчек
ЯФРАКЛЫ ТОКЫМНАР		
1 - зәгыйфьләнү билгеләреннән башка	Ылыслары яшел, ялтырап тора, ябалдашы куге, әлеге токым, шушы яшьтәгеләр, үсү шартлары һәм ел фасылы өчен агымдагы елда шытып	

Агачларның категорияләре	Төп билгеләре	Өстәмә билгеләре
	чыкканнары өчен нормаль	
2 - зәгыйфьләнгән (коры ябалдашлы 1/4 кадәр)	Яфраклары яшел; ябалдашы аз күләмдә челтәрле, үсентесе нормаль белән чагыштырганда зәгыйфьрәк булырга мөмкин, корыган ботаклар 1/4 кимрәк	Кәүсәсендә һәм тамырларында, ботакларында урыны-урыны белән зараланулар, механик зарарланулар, берән-сәрән сулы шытымнар булырга мөмкин
3 - каты зәгыйфьләнгән (коры ябалдашлы 1/2 кадәр)	Яфраклары гадәттәгедән ваграк яисә ачыграк төстә, вакытыннан алда коела, ябалдашы сирәкләнгән, кипкән ботаклары 1/4дән 1/2 гә кадәр	Алдагы категория сыйфатлары күбрәк чагылыш тапкан; кәүсәләрендә яисә ботакларында корткычлар оялау сыйфатлары булырга мөмкин, суты агу һәм сулы шытымнар булырга мөмкин
4 – кибеп баручы, ябалдашларын ың 1/2еннән артыграгы кипкән	Яфраклары гадәттәгедән ваграк, сарырак яисә ачыграк төстә, вакытыннан алда коела яки корый, ябалдашы сирәкләнгән, кипкән ботаклары 1/2дән 3/4 кә кадәр	Кәүсәләрендә һәм ботакларында корткычлар оялау сыйфатлары (керү тишекләре, кисекләр, суты агу һәм агач вагы, коңгырт он, кайрысында, кайры астында һәм үзагачында бөжәкләр), бик күп сулы шытымнар, өлешчә кипкән һәм кибеп баручы ботаклар булырга мөмкин
5 - агымдагы елның коры-сарылары (яңа)	Яфраклары кипкән, шингән яисә вакытыннан алда коелган, кипкән ботаклары 3/4 артыграк, вак ботаклары һәм кайрысы сакланган	Кәүсәсендә һәм тамырларында, ботакларында бөжәкләр оялау һәм гөмбәчекләр белән зарарлану сыйфатлары булырга мөмкин
6 - алдагы еллардан калган коры-сары (иске)	Яфраклары һәм ботакларның бер өлеше коелган, кайрысы черегән яисә кәүсәсенә зур өлешеннән каерылган	Кәүсәсендә һәм ботакларында бөжәкләр очып чыга торган тишекләр пәйда булган, кайрысында һәм кайрысы астында – гөмбәчек һәм гөмбәләренң үзләре була

Жил аударганны, буран аударганны, кар аударганны, алар барлыкка килү вакытын күрсәтеп, аерым исәпкә алалар.

Яңадан санап чыкканда төрле категориядәге агачларга кәүсә корткычлары оялау һәм, зарарлану ачык күренеп торса, авырулар белән зарарлану дәрәжәсе күрсәтелә. Ылыс һәм яфрак кимерүчеләр чыганакларында ылыслары һәм яфраклары торгызылганнан соңгы чорда агачлар яңадан санала, аңарчы кирәк чакта ылысны яисә яфракны ашау дәрәжәсе процентларда күрсәтелә (1 – зарарсыз, 2 – аз гына зарарланган – 25%тан ким, уртача – 25-50%, бик нык – 50-75%, тулысынча – 75%тан артык).

Ял итү өчен табигать ландшафтларын тәртипсез һәм системасыз файдалану төзекләндерү элементлары булмау туфрак өстендәге капламны бозуга, урман тирәлеген пычратуга һәм урман бергәлекләренә (урман фитоценозының) гомуми зәгыйфьләнүенә китерә. Территорияне тышкы төзекләндерү – кешенә табигатькә тискәре йогынтысын азайтырлык бердәнбер цивилизацияле алым.

Урман тирәлеге, алдан урман кишәрлекләре рекреация өчен эзерләнмәгән булса, 10 кеше/га басым жимерелә башлый. Шуңа күрә функциональ зоналар буенча урнаштырыла торган рекреация объектларының табигать тирәлеген бозмыйча гына ял итү мөмкинлеге тудыра торган мәйданчыклары булырга тиеш.

Рекреация басымына карап, урман кишэрлеклэрэннэн ял итү өчен файдалану режимы түбэндэгечэ булырга мөмкин:

- ирекле – басым 5 кеше/га (тыныч ял итүнең аз төзеклэндерелгән зонасы);
- уртача жайга салынучы – басым 6-20 кеше/га (актив ял итүнең житәрлек дәрәжэдә рекреацион объектлар белән төзеклэндерелгән зонасы);
- катгый жайга салынучы – басым 20 кеше/га дан артык (актив ял итүнең аерым урман кишэрлекләре, алар максималъ рәвештә төзеклэндерелгән булырга тиеш).

2.8.1.7 таблица

Рекреация билгеләнешендәге урманнарда урманнардан файдалануның төп хужалык чаралары һәм төрлөрә

№ п/п	Чараларның исеме	Функция зоналары		
		актив ялныкы	йөрөп керә торган	фауна тынычлыгыныкы
<i>1. Урман хужалыгы чаралары</i>				
1.	Урманнарны карап тотканда түбэндәге максатларда кисү:			
	Ландшафтларны формалаштыру	+	+	-
	Аз кыйммәтле үсемлекләрне алып ташлау	+	+	+
	Табигый торгызылуға ярдәм итү	+	+	+
	Үрентене карап тоту	+	+	+
	Бар булган һәм булдырылган урман ландшафтларын карап тоту	+	+	+
	Утыртмаларны үзгәртеп кору һәм яңарту	+	+	-
2.	Реконструкция кисүләре	+	+	-
3.	Башка кисүләр түбэндәге максатларда:			
	Ачык ландшафтлар булдыру, ерактан күренешләрне чистарту	+	-	-
	Күренекле нокталарда рекреация карамагыннан кимчелекле үсемлекләрне алып ату	+	-	-
	Ял һәм тышкы төзекләнדרү объектлары буенча төзелеш майданчыкларын чистарту	+	+	-
	Ачык ландшафтларны һәм күренекле урыннарны карап тоту	+	+	-
4.	Агачларны һәм куакларны түбэндәге максатларда утырту:			
	Ландшафтларны формалаштыру	+	+	-
	Урманның санитар-гигиенасын һәм утыртмаларның тотрыклылыгын арттыру	+	+	-
	Урманны торгызулар	-	+	+
	Ремизалар булдыру	-	-	+

№ п/п	Чараларның исеме	Функция зоналары		
		актив ялныкы	йөрөп керә торган	фауна тынычлыгын ыкы
	Утыртмаларны реконструкцияләү	+	+	-
6.	Ачык урыннардагы үлән катламнарын карап тоту	+	+	-
7.	Табигатьне саклау чаралары	+	+	+
8.	Санитар-саклык чаралары, ш.и. санкисүләр	+	+	+
9.	Янгынга каршы чаралар	+	+	+
10.	Урман бозуларны һәм ял итүчеләр тарафыннан урманга зыян салуларны кисәтү	+	+	+
<i>II. Биотехник чаралар һәм фаунаны саклау</i>				
1.	Хайваннар дөньясындагы шартларны яхшырту	-	-	+
2.	Ашату майданнарын кору һәм жанварларны ашату	-	+	+
3.	Кош ояларын кору һәм элөп чыгу	+	+	+
4.	Урман хужалыгы эшләрен регламентлау һәм чикләү	-	-	+
<i>III. Территорияләрне тышкы төзекләндерү</i>				
1.	Юл-сукмак челтәрләрен, автотукталышларны, ясалма корылмаларны булдыру	+	+	-
2.	Рекреация маршрутларын булдыру	+	+	-
3.	Күренекле урыннарны һәм карау майданнарын булдыру	+	+	-
4.	Ял майданнарын булдыру һәм жиһазлау	+	+	-
5.	Архитектураның вак формаларын һәм урман-парк жайланмаларын төзү һәм урнаштыру	+	+	-
6.	Визуаль мәгълүмат	+	+	+
7.	Ачык агитация	+	+	-
8.	Төн кунулы жәйге ял буенча стационар урыннарны кору һәм жиһазлау	+	-	-
9.	Тышкы төзекләндерү объектларын карап тоту, аларны төзекләндерү	+	+	+
<i>IV. Урманнан файдалану</i>				
1.	Өлгергән һәм картайган урман утыртмаларын кисү	-	-	-
2.	Урман торгызу буенча кисүләр	-	-	-
3.	Печән чабу	+	+	-
4.	Көтү көтү	-	-	-
5.	Жиләкләрне, гөмбәләрне, чикләвекләрне һәм һәм һәм жыю	+	+	-
6.	Дару үләннәрен һәм һәм һәм жыю	+	+	-

№ п/п	Чараларның исеме	Функция зоналары		
		актив ялныкы	йөрөп керә торган	фауна тынычлыгын ыкы
7.	Умартачылык	-	-	-

Искәрмә: "+" тамгасы – файдалану рөхсәт ителә;
 "–" тамгасы – файдалану рөхсәт ителми;

2.8.2. Рекреация эшчәнлегенә караган зонаның кварталлар һәм (яки) квартал өлешләре исемлеге.

Рекреация эшчәнлеге зонасы кварталларының кишәрлек урманчылыклары буенча исемлеге әлеге регламентның 2 таблицасында китерелә (урманнарны максатчан билгеләнеше һәм саклык урманнары категорияләре буенча бүлү).

2.8.3. Рекреация эшчәнлеге зонасын функция территорияләренә бүлгәләү

Функциональ бүлгәләнеше буенча рекреация зоналары түбәндәгеләргә бүленә:

1. Интенсив кулланылышы;
2. Чамалап кулланылышы;
3. Оешкан төстә ял итү;
4. Резерватлы;
5. Тьюлык;
6. Катгый режимлы;
7. Хужалык итүле.

Рекреация эшчәнлегенә гамәлгә ашыру өчен чикләрендә объектларны (физик культура-савыктыру, спорт һәм спорт-техника корылмаларын) төзү, реконструкцияләү һәм эксплуатацияләү күздә тотылучы урманнарны үзләштерүнең планлаштырылучы зоналары:

№ п/п	Кишәрлек урманчылыгы исеме	Кварталларның номерлары	Мәйданы, га
1.	Поташ Аланы	134 квартал	10
2.	Поташ Аланы	119, 120, 134, 135 кварталлар	69,1
3.	Поташ Аланы	114 квартал	11,32
4.	Поташ Аланы	155 , 156 квартал	15,86
5.	Поташ Аланы	114 квартал	14,5
6.	Поташ Аланы	5 квартал	13
7.	Поташ Аланы	134 квартал	11,8
8.	Поташ Аланы	155 , 156 квартал	13,09
9.	Поташ Аланы	114 квартал	4,54

2.8.4. Урман кишәрлекләрендәге вакытлыча корылмалар исемлегенә һәм аларны тышкы төзекләндерү нормативлары

2.8.4 таблица

Рекреация билгеләнешендәге урманнарда территорияне тышкы төзекләндерү нормалары (гомуми мәйданның 100 гектарында)

№ п/п	Тышкы төзекләндерү элементлары исеме	Яшел зона		Алар чикләрендә туристлык маршрутлары (1 км маршрутка),
		актив ялныкы	йөрөп керә торган	
1	2	3	4	5
1.	Гравийлы килү юллары хәрәкәт итү өлеше 4,5 м (км) киңлектә булган	0,15	0,02	-
2.	Массивлар эчендәге гравийлы юллар тасма киңлегенә 3 м (км) булган	1,8	0,5	-
3.	15 машинага исәпләнгән автотукталышлар гравий һәм вак ташлы (данә)	0,25	0,03	-
4.	Йөрөп керү сукмаклары (км)	-	0,04	-
5.	4 урынлы утыргычлар (данә)	18	3	1
6.	6 урынлы ашап алу өстәлләре (данә)	7	0,6	-
7.	Яңгырдан ышыклану урыннары (данә)	1,5	0,2	0,2
8.	Азык әзерләү учаклары (данә)	3,5	0,5	0,6
9.	Чүп савытлары (данә)	30	-	-
10.	Чүп жыйгычлар (данә)	3,5	-	-
11.	Бәдрәфләр (данә)	0,18	-	-
12.	Спорт һәм уен мәйданчыклары, м3.	37	-	5
13.	Елгалардагы һәм сулыклардагы кызыну урыннары, м2	90	15	-
14.	Кызыну урыннарындагы кабиналар (данә)	0,18	0,02	-
15.	Беседкалар (данә)	0,17	-	-
16.	Күрсәткечләр (данә)	1,5	0,2	0,4
17.	Күренекле нокталар (данә)	0,7	0,1	0,3
18.	Коелар һәм чишмәләр (данә)	0,02	0,01	0,1
19.	Туристларга палатка кору өчен мәйданнар, м2	50	-	20

2.8.5. Рекреация эшчәнлеген башкару өчен урманнардан файдалану параметрлары һәм вакытлары

Урманнарда рекреация эшчәнлегенә урман законнарының хокукый норматив актлары нигезендә расланган Рекреация эшчәнлеген башкару буенча урманнардан файдалану кагыйдәләре белән регламентлана, аларда түбәндәгеләр каралган:

рекреация эшчәнлеген башкарганда аерып алынучы урман кишәрлекләренең зурлыгын билгеләгәндә, урман утыртмаларына зарар китермәү

шартларын үтәп, урман экосистемаларына карата оптималь рекреация басымына таянырга кирәк;

ял, туризм, физкультура һәм спорт эшчәнлеген оештыру максатларында рекреация эшчәнлеген башкару буенча урманнарда файдаланучы затлар туристлык станцияләрен, туристлык сукмакларын һәм трассаларын оештыра, мәдәни-массакуләм чаралар үткәрә, жәяүләп, велосипедта һәм чаңгыда шуа, сынлы сәнгать белән шөгылләнә, кызыксындыргыч һәм экологик экскурсияләр, аларның спецификасы ярышларны урманда үткәрүгә каршы килми торган аерым спорт төрләре буенча спорт ярышларын, физкультура-спорт фестивалләрен һәм тренеровка жылышларын, һәм шулай ук рекреация эшчәнлегенә башка төрләрен оештыра ала;

рекреация эшчәнлеген башкаруга бирелгән урман кишәрлекләрендә табигый ландшафтлар, хайваннар дөньясы объектлары, су объектлары сакланырга тиешле;

рекреация эшчәнлеген башкару буенча урманнар әйләнә-тирә мохиткә һәм кеше сәламәтлегенә зарар китерми торган ысуллар белән файдаланыла;

урманнарны рекреация эшчәнлеген башкару өчен файдалану гражданның урманнарда булу хокукын чикләргә тиеш түгел;

урманнарда рекреация эшчәнлеген башкарганда урман кишәрлекләрендә вакытлыча корылмалар (беседкалар, инвентарларны саклау пунктлары һ.б) торгызу һәм урман кишәрлекләрен тышкы төзекләндерүләр (юл-сукмак челтәрләрен, мәгълүмати элмә такталарны һәм табигатьне саклау тематикасына бәйле аншлагларны, утыргычларны, яңгырдан әвеслекләренә, хәрәкәт итү юнәлеше күрсәткечләрен, чүп өчен әржәләр һәм тышкы төзекләндерүнең башка элементларын урнаштыру) рөхсәт ителә;

бирелгән урман кишәрлекләрен тышкы төзекләндерү максатларында урманнарда рекреация эшчәнлеген башкару буенча файдаланучы затлар урманнарны үзләштерү проекты нигезендә карап тоту;

вакытлыча корылмаларны, физкультура-сәламәтләндерү, спорт һәм спорт-техник корылмаларны вакытлыча урнаштыру барыннан да элек агачлар һәм куаклар булмаган урыннарда, ә алар булмаганда - артык кыйммәтле булмаган урман утыртмалары булган урыннарда, урманнарны үзләштерү проектында билгеләнгән урыннарда рөхсәт ителә;

урманнарда рекреация эшчәнлеген башкару буенча объектларны төзү максатларында урман утыртмаларын урманнарны үзләштерү проекты нигезендә кисү рөхсәт ителә;

урманнарда рекреация эшчәнлеген башкарганда бирелгән урман кишәрлеге чикләрендә урман утыртмаларын, үсемлек капламын һәм туфрактарны зарарлау, бирелгән урман кишәрлеген һәм янәшә урнашкан территорияләренә көнкүреш калдыклары, башка төр калдыктар белән чүпләү, транспорт чаралары һәм башка төр механизмнар белән ирекле, билгеләнмәгән маршрутлар белән керү рөхсәт ителми;

Халыкның массакуләм ялын кече архитектура формаларын урнаштыру һәм ял итү һәм тәмәке тарту урыннарын кору юлы белән уңайлы шартлар тудыру

урман экосистемаларының экология шартларына тискәре рекреация йогынтысын киметергә мөмкинлек бирәчәк;

Халыкның культуралы ялы буенча шартлар тудыру һәм рекреация басымнарын көйләү максатларында территорияләрне тышкы төзекләндерү буенча мөмкин булган чаралар тәкъдим ителә, алар урман кишәрлекләрен халыкның ялы өчен тагын да югарырак сыйфатлырак дәрәжәдә куллану мөмкинлеген бирәчәк:

- урман плакатларын һәм панно элү;
- автотукталышлар төзү һәм жиһазлау;
- гап-гади жайланмалар ярдәмендә тәмәке тарту урыннарын кору;
- юл-сукмак челтәрләрен төзү;
- урман жиһазларын урнаштыру (ашау өстәлләре, утыргычлар, урындыклар);
- янгырдан һәм начар һава шартларында ышыклану урыннарын булдыру;
- туристлар өчен палаткалар кору майданнарын жиһазлау;
- учаклар өчен урыннар билгеләү һәм жиһазлау;
- азык эзерләү өчен учаклар кору;
- учаклар өчен утын эзерләү;
- чүп өчен савытлар кую һәм чүпжыйгычлар урнаштыру;
- кизләүләрдән эчәр су алу урыннарын кору;
- бәдрәфләр төзү;
- кошлар өчен ашату майданнарын һәм жимлекләр кору;
- тиеннәр, куянар һәм тояклылар өчен катырлар кору;

Рекреация урманнарында туфрак-мелиоратив чаралар үткәрелергә мөмкин: ашлама кертергә, известьларга, мульчаларга, көпшәкләндерергә, киртәләргә;

Рекреация эшчәнлеген алып бару, урман сукмакларынан һәм гидротехника корымаларынан гайре, капитал төзелеш объектларын төземичә генә, урманчылык территориясендә рөхсәт ителә;

Урманнар кешеләрнең ялын, туризмны, физкультура-савыктыру һәм спорт эшчәнлеген оештыру максатларында рекреация эшчәнлеген алып бару өчен файдаланылырга мөмкин;

Рекреация эшчәнлеген алып бару өчен урман кишәрлекләре дөүләт учреждениеләренә, муниципаль учреждениеләргә – даими (озак вакытка) файдалануга, башка затларга – арендага бирелергә мөмкин;

Рекреация эшчәнлеген алып бару өчен урманнарда файдаланганда Россия Федерациясе Хөкүмәте тарафыннан расланган Урманнарда санитар иминлек кагыйдәләре һәм Урманнарда янгың куркынычсызлыгы таләпләрен үтәүне тәмин итү зарур;

Янгыңнар сезонында урманнар территориясендә рекреация эшчәнлеген алып барганда массакуләм чаралар уздыру, жирле үзидарә органнары белән килештереп, файдаланыла торган урман кишәрлекләрендә учак ягу һәм чүп жыю урыннары булдыру шарты белән генә рөхсәт ителә.

Рекреация эшчәнлеген алып бару өчен урман кишәрлекләре даими (вакыты чикләнмәгән) файдалануга яисә арендага бирелгән затлар аны уңай дөүләт экспертизасы бәяләмәсе алган урманнарны үзләштерү проекты нигезендә гамәлгә ашыра.

Тышкы төзеклөндөрү буенча чаралар күлөмө

№ п/п	Чаралар	Үлчөү берәмлеге	Күлөмө	Урнашу урыны (кишэрл. урманчылыгы, квартал)
1	2	3	4	5
1.	Яңгырдан эвеслекләр, павильоннар кору	данә	20	Поташ Аланы кишэрлек урманчылыгы Кв.: 73-76; 84-190; 192-205 Миңлебай Кишэрлеге урманчылыгы, Кв.: 7-18; 35-41; 45; 46; 52-64; 66; 67; 134; 135; 142; 143; 158-169; 173-175; 185;
2.	Чокырлар, күлләр, агымсулар аша жаяуларга күперләр кору	данә		
3.	Эскәмияләр һәм диваннар урнаштыру	данә	30	
4.	Автотукталышлар кору	данә	5	
5.	Бэдрәфләр кору	данә	10	
6.	Күрсәтмә такталар, аншлаглар урнаштыру	данә	25	
7.	Пикник өчен өстәлләр кору	данә		
8.	Учак өчен урыннар эзерләү	данә	5	
9.	Палаткалар өчен урыннар эзерләү	данә	5	
10.	Сукмаклар салу	км	5	
11.	Күлләрне батырылган түмәрдән, корыган ботаклардан чистарту	данә		
12.	Уен мәйданнарын һәм стадионнар кору	данә	2	

2.9. Урманнардан урман плантацияләре булдыру һәм аларны эксплуатацияләү өчен рөхсәтле файдалану нормативлары, параметрлары һәм вакытлары

Әлмәт урманчылыгы территориясендәге урман фонды жирләрендә урман плантацияләре юк.

2.10. Урманнардан жимешле, жиләкле, декоратив урман үсемлекләре һәм дару үләннәре үстерү өчен файдалану нормативлары, параметрлары һәм вакытлары

Урманнардан жимешле, жиләкле, декоратив урман үсемлекләре һәм дару үләннәре үстерү өчен файдалану тәртибе 2011 елның 5 декабрендәге “Урманнардан жимешле, жиләкле, декоратив урман үсемлекләре һәм дару үләннәре үстерү өчен файдалану тәртибен раслау турында” 510 номерлы Рослесхоз боерыгында расланган.

2.11. Урманнардан урман үсентеләренең утырту материалын (үсентеләр, чәчкеннәр) үстерү өчен файдалану нормативлары, параметрлары һәм вакытлары

Урман үсемлекләренең утырту материалын (үсентеләр, чәчкеннәр) үстерү урманнарны торгызу һәм үрчетү максатында гамәлгә ашырыла торган эшкуарлык эшчәнлегеннән гыйбарәт, ул РФ Урман Кодексының 39.1 статьясы һәм Федераль урман хужалыгы агентлыгының 2011 елның 19 июлендәге 308 номерлы боерыгы белән расланган Урманнардан урман үсемлекләренең утырту материалын (үсентеләр, чәчкеннәр) үстерү өчен файдалану кагыйдәләре нигезендә башкарыла.

2.12. Урманнардан жир асты байлыklarын геологик өйрәнү, файдалы казылма ятмаларын эшләп чыгару буенча эшләр башкару максатларында файдалану нормативлары, параметрлары һәм вакытлары

Урман кишәрлекләреннән жир асты байлыklarын геологик өйрәнү, файдалы казылма ятмаларын эшләп чыгару буенча эшләрне башкару өчен файдалану Татарстан Республикасының Урман планы һәм Әлмәт урманчылыгының урман хужалыгы регламенты (РФ УК 43 ст.) нигезендә гамәлгә ашырыла.

Урманнар урнашкан жирләрдә башка төрле категория жирләрендә жир асты байлыklarын геологик өйрәнү, файдалы казылма ятмаларын эшләп чыгаруга бәйле объектларны төзү, үзгәртеп кору һәм эксплуатацияләү элекке жирләрнең максатчан билгеләнеше нигезендә, башка федераль законнарда билгеләнгән очракларда рөхсәт ителә.

Жир асты байлыklarын геологик өйрәнү эшләрен башкару өчен, файдалы казылма ятмаларын эшләп чыгару өчен урманнардан файдаланганда урман фонды жирләрендә урман инфраструктурасы булдыруга бәйле объектлар төзү, реконструкцияләү һәм эксплуатацияләү Россия Федерациясе Урман кодексының 21 статьясы нигезендә рөхсәт ителә.

Урман инфраструктурасы булдыруга бәйле булмаган объектлар төзү, реконструкцияләү һәм эксплуатацияләү урманнарны үзләштерү проекты нигезендә гамәлгә ашырыла. Эшләр тәмамланганнан соң элекке жирләр рекультивацияләнергә тиеш.

Урман үсентеләрен кисү урманнардан файдалануның элекке төренең бер өлеше булган очракларда жир асты байлыklarын геологик өйрәнү эшләрен башкару өчен аренда килешүләре нигезендә урман кишәрлекләре бирелә (РФ УК 43 ст. 2 өлеш).

Мондый эшләрне башкару урман үсентеләрен кисүгә китерсә, капитал төзелеш объектларын төзү өчен урманнар үз вәкаләтләре чикләрендә дәүләт хакимияте органнары һәм жирле үзидарә органнары рөхсәтләре буенча урман кишәрлекләре бирмичә генә файдаланыла (РФ УК 43 ст. 3 өлеш).

Жир асты байлыklarын геологик өйрәнү эшләрен башкару өчен, файдалы казылма ятмаларын эшләп чыгару өчен урманнардан файдалану өчен урман кишәрлеген арендау килешүе, аукцион уздыру таләп ителмәсә, ун елдан алып кырык тугыз елга кадәр төзелә (РФ УК 72 ст. 3 өлеш һәм 74 ст. 3 өлеш).

Урман кишәрлеге арендасының күрсәтелгән вакытлары жир асты турындагы законнарның таләпләрен исәпкә алып билгеләнә.

21.02.1992 ел, №2395-1 РФ Законының 10 статьясында билгеләнгәнчә, жир асты кишәрлекләре файдалануга билгеле бер вакытка бирелә:

- геологик өйрәнү өчен – 5 елга кадәр вакытка;
- файдалы казылмалар чыгару өчен – файдалы казылма ятмаларын эшкәртү срогына, ул файдалы казылмалар ятмаларын эшкәртүнең жир асты байлыкларыннан нәтижәле файдалануны һәм аларны саклауны тәмин итә торган техник-икътисади нигезләүдән чыгып исәпләнә;
- жир асты суларын табу өчен – 25 елга кадәр вакытка;
- жир асты байлыкларыннан файдалану хокукын вакытыннан алда туктатканда жир астыннан кыска вакытта файдалану хокукы бирү нигезендә файдалы казылмалар чыгару өчен – бер елга кадәр вакытка.

Файдалы казылма ятмаларын эзләүләренә, бәяләүне һәм эшкәртүне тәмамлау яисә ликвидацион чаралар күрү кирәк булган очракта, әлеге жир асты байлыкларыннан файдаланучы тарафыннан лицензия шартларын бозулар булмаганда, жир асты байлыклары кишәрлегеннән файдалану срогы жир асты байлыкларыннан файдаланучы инициативасы буенча туктатылырга мөмкин.

РФ УК 20 статьясындагы 2 өлешендә жир асты байлыкларын геологик өйрәнү эшләрен башкару өчен, файдалы казылма ятмаларын эшкәртү өчен урманнардан файдаланганда алынган урман материалына милекчелек хокукы урнаштырыла.

Жир асты байлыкларыннан файдаланучылар үзагач эзерләргә жыенган очрактарда, аны РФ Урман кодексының 29 статьясында каралган тәртиптә башкарырга тиешләр. Моның өчен урман кишәрлеге бер үк вакытта төрле максатларда файдалану өчен бирелергә мөмкин (РФ УК 24 ст. 2 өлеш).

Жир асты байлыкларын геологик өйрәнү эшләрен башкару өчен, файдалы казылма ятмаларын эшкәртү өчен урманнардан файдалану тәртибе Россия Федерациясе Урман хужалыгы министрлыгының 26.06.2012 ел, №275 боерыгы белән расланган.

Дәүләт хакимияте органнарының, жирле үзидарә органнарының Россия Федерациясе Урман кодексының 81-82 статьялары нигезендә билгеләнгән вәкаләтләре кысаларындагы карарлары нигезендә, әгәр дә урман утыртмаларын кисү таләп ителми торган эшләр башкарылса, жир асты байлыкларын геологик өйрәнү эшләрен урман фонды жирләрендә урман кишәрлеге бирмичә генә башкару рөхсәт ителә.

Жир астын геологик өйрәнү эшләрен башкару өчен, файдалы казылма ятмаларын эшләү буенча урманнардан файдалану тәртибе белән жир асты байлыкларын геологик өйрәнү, файдалы казылма ятмаларын эшләү буенча эшләр башкаруга бәйле объектлар урнаштыру максатларында, иң беренче чиратта, урманның булмаган жирләр, урман кишәрлегендә мондый жирләр булмаганда – башланып та дәвам ителмәгән урман кисүләр жирләре, янгыннан соң калган жирләр, бушлыклар, ачыклыклар, шулай ук тулылыгы һәм кыйммәте түбән булган урман үсентеләре үсә торган мәйданнарны файдалану карала. Әлеге максатлар өчен бүтән урман кишәрлекләреннән файдалану жир асты байлыкларын геологик өйрәнү, файдалы казылма ятмаларын эшкәртү эшләрен

башкаруга бэйле объектлар урнаштыруның башка вариантлары булмаган очракта рөхсәт ителә.

Жир асты байлыklarын геологик өйрәнү, файдалы казылма ятмаларын эшләү буенча эшләр башкаруга бэйле объектлар урнаштыру бирелгән урман кишәрлеге һәм аның янәшәсендәге территориядә эрозия үсешен булдырмаска тиеш.

Тиешле объектларның сак һәм санитар-яклау зоналарында урман утыртмаларын кисү урман кишәрлеген биргән дөүлэт хакимияте органнары яисә жирле үзидарә органнары белән килештереп гамәлгә ашырыла.

Урманнарны жир асты байлыklarын геологик өйрәнү, файдалы казылма ятмаларын эшләү буенча эшләр башкару максатларында файдаланганда түбәндәгеләр рөхсәт ителми:

агачларны аудару һәм урман кишәрлекләрен бульдозер ярдәмендә агач үсемлекләреннән чистарту;

чиктәш полосаларны һәм урман авызларын агач материалы калдыклары белән чүпләү;

урман авызы агачларының кәүсәләрен һәм үрелеп үскән тамырларын зарарлау, яңа киселгән агач материалын жәйге чорда махсус яклау чараларыннан башка саклау;

урман утыртмаларын су бастыру һәм озак вакыт су астында тоту; урманнарны төзелеш, сәнәгать, агач материаллары, көнкүреш һәм бүтән калдыклар белән чүпләндерү;

урманнарны химик һәм радиоактив матдәләр белән пычрату;

транспорт чараларында һәм бүтән механизмнарда иреккә, билгеләнмәгән маршрутлар буенча узу.

Урманнардан жир асты байлыklarын геологик өйрәнү, файдалы казылма ятмаларын эшләү буенча эшләр башкару максатларында файдаланучы затлар түбәндәгеләрне башкара:

– бирелгән урман кишәрлеген, аның янәшәсендәге урман аланнарын, ясалма һәм табигый су агып чыгу урыннарын төзелеш, урман кисү, көнкүреш һәм бүтән калдыклардан, агулы матдәләрдән даими рәвештә чистартып тора;

– житештерү эшчәнлегә барышында бозылган юлларны, киптерү канауларын, дренаж системаларын, күперләрне, башка гидротехника корылмаларын, квартал баганаларын, квартал юлларын, аншлагларны, урманнар территориясен төзекләндерү элементларын торгыза;

– әлегә затлар гаебе белән барлыкка килгән һәлакәт очраklarын, урман янгыннарын булдырмый калу, шулай ук башка шундый хәлләрне бетерү буенча кирәккә чаралар күрергә;

– сейсмик разведка эшләрен планлаштыру һәм башкару максатларында, квартал юллары, урман юллары биләгән һәм урман утыртмалары белән капланмаган башка жирләрдән максималь рәвештә файдалана, шул исәптән хәрәкәт составын һәм йөкләрне шуларда урнаштыра.

2.13. Урманнардан сусаклагычлар һәм башка ясалма су объектлары, һәм шулай ук гидротехника корылмалары һәм махсулаштырылган портлар

төзү һәм эксплуатацияләү буенча файдалану нормативлары, параметрлары һәм вакытлары

Сусаклагычлар һәм башка ясалма су объектлары, шулай ук гидротехника корылмалары һәм махсуслаштырылган портлар төзү һәм эксплуатацияләү буенча урманнардан файдалану РФ УК 44 ст. нигезендә гамәлгә ашырыла.

Сусаклагычлар һәм башка ясалма су объектлары, шулай ук гидротехника корылмалары һәм махсуслаштырылган портлар төзү һәм эксплуатацияләү буенча урманнардан файдалану су законнары нигезендә гамәлгә ашырыла.

РФ Су кодексының 1 статьясы су объекты дип табиғый яисә ясалма сулыкны, су агып төшү урынын йә суларның даими яисә вакытлыча жыелып торулары су режимының характерлы рәвешләренә һәм сыйфатларына ия булган бүтән су объектын аңларга тәкъдим итә.

Россия Федерациясе Су кодексының 5 статьясы ясалма су объектлары дип, аерым алганда, сусаклагычларны, буаларны һәм каналларны игълан итә.

Урман хужалыгында сусаклагычлар һәм буалар асылда кече һәм уртача елгаларда, шулай ук инешләренң урман үткәрүчәнлеген көчәйтү өчен, урман эзерләүне һәм бүтән житештерүне су белән тәэмин итү өчен инешләрдә корыла һәм файдаланыла.

Урман хужалыгында каналлар асылда киптерү, сугару һәм суландыру һ.б. максатларында корыла һәм файдаланыла. Аерым очрақларда сал агызу каналлары булдырылырга һәм эксплуатацияләнергә мөмкин.

Шундый ук максатлар өчен гидротехника корылмалары корыла һәм файдаланыла, аларга “Гидротехника корылмаларының иминлеге турында” 21.07.1997 ел, №117-ФЗ Федераль законның 3 статьясы нигезендә түбәндәгеләр керә:

плотиналар, гидроэлектростанцияләр биналары, су жыю, су жибәрү һәм су чыгару корылмалары, туннельләр, каналлар, насос станцияләре, суднолар йөрү шлюзлары, суднолар күтәргечләр;

су басулардан саклагычлар һәм сусаклагычлар ярлары, елгалар ярлары һәм үзәннәре төпләре жимерелүдән яклау өчен билгеләнгән корылмалар; сәнэгать һәм авыл хужалыгы оешмаларының сыек калдыкларыннан саклану өчен корылган корылмалар (дамбалар);

каналларда су ишмәсен өчен билгеләнгән жайланмалар;

су ресурсларын файдалану һәм суларның һәм сыек калдыкларның зарарлы йогынтысын булдырмый калу өчен билгеләнгән башка корылмалар кертелә.

Урманнардан сусаклагычлар һәм башка ясалма су объектлары, шулай ук гидротехника корылмалары һәм махсуслаштырылган портлар төзү һәм эксплуатацияләү өчен файдалану Россия Федерациясе Урман кодексының 21 статьясы нигезендә башкарыла. Әлеге файдалану төре урман инфраструктурасы булдыруга бәйле булмаган объектларны төзү, үзгәртеп кору һәм эксплуатацияләү белән бәйле.

Урманнардан күрсәтелгән максатларда файдаланганда, гражданның куркынычсызлыгын тәэмин итү һәм тиешле объектларны эксплуатацияләү өчен кирәкле булган шартлар тудыру максатларында, шул исәптән сак һәм санитар-сак

зоналарында агачларны, куакларны, лианаларны кисү рөхсәт ителә. (РФ Урман кодексының 21 ст. 5 өлеше).

РФ УК 21 ст. 4 өлешендә күрсәтелгәнчә, гидротехника корылмалары су законнары нигезендә консервацияләнергә яисә ликвидацияләнергә тиеш.

Су объектларын файдалануга тапшыру турындагы карарны әзерләү һәм кабул итү кагыйдәләре 30.12.2006 елдан № 844 Россия Федерациясә Хөкүмәте карары белән расланган.

Дәүләт һәм муниципаль милектәге урман кишәрлекләре сусаклагычлар һәм бүтән ясалма су объектлары, шулай ук гидротехника корылмалары һәм махсуслаштырылган портлар төзү һәм эксплуатацияләү өчен даими (чикләнмәгән вакытка) файдалануга, арендага яисә түләүсез сроклы файдалануга бирелергә мөмкин. Моннан тыш, мондый урман кишәрлекләренә сервитутлар йөкләнергә мөмкин.

РФ УКның 72 ст. 3 өлеше һәм 74 ст. 3 өлеше игезендә әлеге урман кишәрлекләре мондый максатлар өчен, дәүләт хакимияте органнары яисә жирле үзидарә органнары карарлары нигезендә аукционнар уздырмыйча гына, бер елдан алып кырык тугыз елга кадәр арендага бирелергә мөмкин.

Урман фонды жирләрендә урнашкан әлеге урманнардан файдаланудан алынган агач материалына милекчелек хокукы Россия Федерациясенекә була (РФ УКның 20 ст. 2 өлеше).

2.14. Урманнардан линияле объектлар төзү, реконструкцияләү һәм эксплуатацияләү өчен файдалану нормативлары, параметрлары һәм вакытлары

Урманнардан линияле объектлар төзү, реконструкцияләү һәм эксплуатацияләү өчен урманнардан файдалану РФ УК 45 ст. белән регламентлана.

Дәүләт яисә муниципаль милектәге, линияле объектлар урнашкан урман кишәрлекләре милекләрендә, түләүсез файдалануда, арендада, авыл хужалыгын алып баруда яки оператив идарәлекләрендә мондый линияле объектлар булган гражданнырга һәм юридик затларга РФ УК 9 ст. каралган хокукларда бирелә.

РФ Урман кодексының 9 статьясы нигезендә урман кишәрлекләреннән даими (вакыты чикләнмәгән күләмдә) файдалану хокукы, ят урман кишәрлекләреннән (сервитутлар) чикләнгән рәвештә файдалану хокукы, урман кишәрлекләрен арендау хокукы, шулай ук урман кишәрлекләреннән түләүсез рәвештә билгеле бер вакытка файдалану хокукы гражданныр законнарында, Россия Федерациясенекә концессия килешүләре турындагы законнарында һәм жир законнарында каралган нигезләрдә һәм тәртиптә башкарыла, әгәр дә РФ Урман кодексында башкасы каралмаган булса.

Урманнардан электрүткәргеч линияләр, элементә линияләре, бүлемтек юллары, торбаүткәргечләр һәм башка линияле объектлар төзү, үзгәртеп кору һәм эксплуатацияләү өчен файдалану Россия Рослесхозының 2011 елның 10 июнендәге 223 номерлы боерыгы белән расланган Кагыйдәләр белән регламентлана.

Линияле объектларны төзү, үзгәртеп кору һәм эксплуатацияләү максатларында барыннан да элек урманлы булмаган жирләр, ә урман кишәрлегендә андый жирләр булмаганда – агач киселеп, яңадан торгызылмый торган жирләр, янғын урыннары, бушлыклар, аланлыклар, шулай ук түбән тулылыклы һәм азрак кыйммәткә ия булган утыртмалар үсә торган урыннар файдаланыла, күрсәтелгән максатларда башка урман кишәрлекләреннән файдалану бары тик линияле объектларны урнаштырырга мөмкин булган башка вариантлар булмаганда гына мөмкин.

Урманнардан автомобиль һәм тимер юллары төзү, үзгәртеп кору һәм эксплуатацияләү максатларында файдаланганда, жир өстендә һәм туфрак эчендәге су жыелмасын боза торган, су баса торган яки урманның юл буйларындагы кишәрлекләрен сазландыра торган очраklar юк ителә.

Гражданнарның иминлеген тәмин итү һәм линияле объектларны эксплуатацияләү өчен кирәкле шартлар тудыруга корылган сак һәм санитар-сак зоналарында урман утыртмаларын кисү күрсәтелгән зоналарда билгеләнгән режим нигезендә, урман кишәрлеген файдалануга бирүче дөүләт хакимияте органнары яки жирле үзидарә органнары белән килештереп башкарыла.

Сак зоналары чикләрендәге урман кишәрлекләре азык-төлек урман ресурслары әзерләү, дару үләннәре жыю, печән чабу, авыл хужалыгы терлекләрен көтү һ.б. өчен арендага бирелергә мөмкин. Шул ук вакытта урманнардан тиешле рәвештә файдаланучы гражданнар һәм юридик затлар сак зоналарындагы хокукый режимны сакларга бурычлы.

Электртрапшыру һәм элементә линияләренәң трассаларын агач һәм куак үсемлекләреннән, аларны кисеп, химик яки катнаш ысул белән юк итеп, даими рәвештә чистартып тору рөхсәт ителә.

Диләнкедән читтә үсүче һәм электртрапшыру һәм элементә линияләренә яки терәгенә аву куркынычы белән янаган аерым агачлар яки агач төркемнәре үз вакытында киселергә, мәжбүри тәртиптә асылынып торучы агачлар алып ташланырга тиеш.

Урманнардан линияле объектларны төзү, үзгәртеп кору һәм эксплуатацияләү максатларында файдаланганда түбәндәге очраklarны булдырмаска кирәк:

бирелгән урман кишәрлеге чикләрендәге урман утырмаларына, үсемчелек капламына һәм туфракка зыян салу;

бирелгән урман кишәрлеге чикләрендәге янәшә территорияләрне төзелеш һәм көнкүреш калдыклары, үзагач калдыклары, башка төрле калдыклар белән чүпләү;

бирелгән урман кишәрлеге мәйданын һәм аның чикләрендәге территорияләрне химик һәм радиоактив матдәләр белән пычрату;

бирелгән урман кишәрлеге чикләрендә транспорт чараларының һәм башка механизмнарның ирекле, билгеләнмәгән маршрутлар буенча йөрүе.

Урманнардан линияле объектлар төзү, үзгәртеп кору һәм эксплуатацияләү максатларында файдаланучы затлар түбәндәгеләрне эшләргә тиеш:

– бирелгэн урман кишәрлеген, аның янәшәсендәге урман аланнарын, ясалма һәм табигый су агып чыгу урыннарын төзелеш, урман кисү, көнкүреш һәм бүтән калдыклардан, агулы матдәләрдән даими рәвештә чистартып тора;

– житештерү эшчәнлегенә барышында бозылган юлларны, киптерү канауларын, дренаж системаларын, күперләргә, башка гидротехника корымаларын, квартал баганаларын, квартал юлларын, аншлагларын, урманнар территориясен төзекләндерү элементларын торгыза;

– элекке затлар гәбә белән барлыкка килгән һәлакәт очракларын, урман янғыннарын булдырмый калу, шулай ук башка шундый хәлләргә бетерү буенча кирәкле чаралар күрергә.

Линияле объектлар төзү, үзгәртеп кору һәм эксплуатацияләү барышында бозылган жирләр тиешле эшләр тәмамланганнан соң бер елдан да артып китмәгән сиктә рекультивацияләнергә тиеш.

Туфрак катламы бозылган кишәрлекләрдәге электртапшыру яки элемент линияләренә барча трассаларының киктегә буенча, эрозия үсеш алу куркынычы килеп туганда, үләннәр чәчеп яки куаклар утыртып, жирләр рекультивацияләнергә тиеш.

Гомуми файдаланудагы автомобиль юлларын һәм тимер юлларны (бу юллар янәшәсендәге саклык полосалары) саклау функциясен үтәүче урманнардагы хокукый режим РФ УК 105 ст. белән регламентлана.

Урман фонды жирләрендә һәм башка категория урманнары астындагы жирләрдә электртапшыру линияләрен төзү өчен кирәкле булган, энергетика жирләренә кертелмәгән урман фонды жир кишәрлегенә күләме Электр челтәрләренә хезмәт күрсәтүче һава буенча электртапшыру линияләрен һәм элемент линияләргә терәкләрен урнаштыру өчен жир кишәрлекләренә күләмен билгеләү кагыйдәләренә (РФ Хөкүмәтенә 2003 елның 11 августындагы 486 номерлы карары белән расланган) 6 пункты нигезендә исәпләп чыгарыла.

10 КВка кадәр көчәнеше һава электрүткәргеч линияләргә баганалары урнаштыру өчен (электр челтәренә хезмәт күрсәтүче элемент линияләргә баганалары), контур мәйданы буларак, жир кишәрлегенә, шул исәптән урман кишәрлегенә дә минималь күләмен билгеләнгән, ул жир өслегә дәрәжәсендә багананың аркылы киселешенә тигез була.

10 КВка кадәр көчәнеше һава электрүткәргеч линияләргә баганалары урнаштыру өчен урман кишәрлегенә минималь күләме түбәндәгеләр буларак билгеләнә:

– жир өслегә дәрәжәсендә багананың проекциясе контурыннан 1 метрда торган контур мәйданы (тартып торучы җайланмалары булган баганалар өчен – тартып торучысын да кертеп) – тирәнлегенә 0,8 метрдан да артмаган ригельләргә булган баганалар урнаштыру өчен билгеләнгән, авыл хужалыгы жир кишәрлекләргә белән чиктәш жир кишәрлекләренән гайре, барлык категория жир кишәрлекләргә белән чиктәш жир кишәрлекләргә өчен;

– жир өслегә дәрәжәсендә багананың проекциясе контурыннан 1,5 метрда торган контур мәйданы (тартып торучы җайланмалары булган баганалар өчен – тартып торучысын да кертеп) – тирәнлегенә 0,8 метрдан да артмаган ригельләргә булган баганалар урнаштыру өчен билгеләнгән, авыл хужалыгы жир

кишәрлекләре белән чиктәш жир кишәрлекләре өчен.

330 КВ һәм аннан да күбрәк көчәнешле, конструкциясендә жиргә беркетелә торган таянычы (тартып торучы жайланмасы) кулланыла торган һава электрүткәргеч линияләре баганалары урнаштыру өчен жир кишәрлекләренен минималь күләмнәрен барлык категория жирләр (авыл хужалыгы жирләреннән гайре) өчен һәр таянычының (тартып торучы жайланмасының) тышкы контуриннан 1 метрда торган, авыл хужалыгы жирләре белән чиктәш жир кишәрлекләре өчен – 1,5 метрда торган контурлары майданы буларак билгеләү рөхсәт ителә.

Һава электрүткәргеч линияләре баганаларын (электр челтәренә хезмәт күрсәтүче элемент линияләре баганаларын) урнаштыру өчен жир кишәрлекләренен конкрет күләмнәре, баганаларны жиргә беркетү зарурлыгыннан, баганаларның күләмнән һәм типларыннан, грунтның күтәрү сәләтеннән һәм багананың тотрыклылыгын һәм эксплуатацияләү иминлеген тәмин итү максатында багана майданчыгын инженер яктан төзекләндерү зарурлыгыннан чыгып билгеләнә.

Энергетика объектлары оешмаларының эшчәнлеген тәмин итү һәм электр челтәрләре хужалыгы объектларының һәм Россия Федерациясенен электр энергетикасы турындагы законнарында билгеләнгән башка электр энергетикасы объектларының куркынычсыз һәм авариясез функцияләвен, имин эксплуатацияләнүен тәмин итү максатларында (РФ Жир кодексының 89 ст.), әлеге жир кишәрлекләре составына кертелгән жир категорияләренен нинди булуына карамастан, жир кишәрлекләреннән файдалануда махсус шартлары булган сак зоналары билгеләнә.

Мондый сак зоналарын билгеләү һәм тиешле жир кишәрлекләреннән файдалану тәртибе РФ Хөкүмәтенен 2009 елның 24 февралендәге “Электр челтәрләре хужалыгы объектларының сак зоналарын билгеләү тәртибе һәм мондый зоналарның чикләрендә урнашкан жир кишәрлекләреннән файдалану буенча махсус шартлар турында” 160 номерлы Карары белән билгеләнә.

Сак зоналарында, куркынычсыз эксплуатация шартлары булдыру һәм электр тапшыру линияләренә һәм электр челтәрләре хужалыгының башка объектларына зыян салынуны булдырмау максатларында, территорияләрдән файдалануда махсус шартлар булдырыла.

Сак зоналары челтәрле оешмалар хисабына, сак зонасының майданы күрсәтелгән, тиешле челтәр оешмасы турындагы мәгълүматны үз эченә алган кисәтү тамгалары белән маркаланырга тиеш.

Сак зоналары чикләрендә, челтәр оешмалары белән килештерү турында язмача карардан башка, юридик затларга һәм физик затларга агач һәм куак утырту һәм кисү тыела.

Гамәл башкаруны килештерү турында язмача карар алу өчен кызыксынган затлар язмача гариза белән тиешле электр челтәрләре хужалыгын эксплуатацияләү өчен җаваплы булган челтәр оешмасына (филиалына, вәкиллегенә яки структур бүлекчәсенә) кирәкле гамәлләрне башкарганчыга кадәр 15 эш көненнән дә соңга калмыйча мөрәжәгать итә.

Электр челтәрләре хужалыгы объектларына техник хезмәт күрсәтү буенча планлы (регламентланган) эшләр жир кишәрлекләренен милекчәләренә (жирдә

файдаланучыларга, жир хужаларына, арендаторларга) алдан хэбэр итеп башкарыла.

Әлеге хэбэр язмача рәвештә почта аша, кулга тапшыру белдерүнамәсе белән жибәрелә. Белдерүнамәне жибәрү билгеләнгән тәртиптә, корреспонденция жибәрүнең контроль срокларын исәпкә алып башкарыла, ягъни хэбэр алуны тиешле эшләр башланасы датага кадәр 7 эш көнөнән дә соңга калмаган вакытта тәмин итәрлек булырга тиеш, әлбәттә аварияләрне бетерү яки юк итүгә бәйле эшләрдән гайре. Белдерүнамәдә эшләрнең дәвамлылығы, эчтәлеге күрсәтелә.

Электр челтәрләре хужалыгы объектларының сак зоналарында тиешле килешүләр нигезендә гамәл кылучы челтәр оешмалары яки оешмалары авариясез функцияләнүен һәм эксплуатацияләнүен тәмин итү өчен түбәндәгеләр башкарыла:

а) урман ызаннарын һава буенча электр тапшыру линияләре янында һәм подстанцияләрнең һәм бүлү жайланмаларының периметры буйлап урнаштыру, әгәр дә күрсәтелгән зоналар урман массивларында һәм яшел утыртмаларда урнашса;

б) агачларны һәм куакларны ябалдашларына кадәр минималь мөмкин булган ераклык чикләрендә кичү, шулай ук егылу куркынычы янаган агачларны кисү.

Челтәр оешмалары урман ызаннарын карап тотканда түбәндәгеләрне тәмин итәргә тиеш:

а) урманнарда янгын куркынычсызлыгы кагыйдәләренең таләпләре нигезендә урман ызаннарын янгынга каршы имин торышта карап тоту;

б) урман ызаннарының киңлеген электр челтәрләре хужалыгы объектларын төзү проектларында һәм Россия Федерациясе законнарында билгеләнгән тәртиптә ачыкланучы таләпләрдә каралган күләмнәрдә тоту, моның өчен агачларның (куакларның) ябалдашларын кисәргә һәм башка ысулларны кулланырга;

в) биекlege 4 метрдан артып киткән, урман ызаннарында үсеп киткән агачларны (урман утыртмаларын), ябалдашларын кисәргә.

Челтәрле оешмалар яки челтәрле оешмалар белән тиешле килешүләр нигезендә гамәл кылучы оешмалар Россия Федерациясе Урман кодексының 49 статьясы нигезендә урманнардан файдалану турында вәкаләтле дәүләт хакимияте органнарына хисаплар тапшыра.

Үткәргечләре жир һәм су өстеннән эленгән электр тапшыру линияләрен һәм электр тапшыруның көч кыры файдаланыла торган кабельле (жир асты һәм су асты) линияләрне аерып чыгаралар.

Урман фонды жирләрендә сак зоналары электр тапшыруның һава линияләре янәшәсендә урнаштырыла – параллель вертикаль яссылыклар белән чикләнгән, электр тапшыру линияләренең һәр ягыннан, алар авыш булганда, кырый үткәргечләрдән таблицада күрсәтелгән ераклыкта, жир кишәрлеге өслегендәге һәм һава пространствасы өлеше рәвешендә:

Көчәнешнең проектта каралган номинал классы	Ераклыгы, м
1-20	10

35	20
110	20
150, 220	25
300, 500, +/-400	30
750, +/-750	40
1150	55

РФ ЖК 91 ст. нигезендә элементә тээмин итү өчен (космик элементдән гайре) тиешле инфраструктура объектларын урнаштыру максатларында жир кишәрлекләре бирелергә мөмкин, түбәндәгеләрне кертеп:

– кабельле, радиорелейлы һәм һава элементә линияләрен, кабельле һәм һава элементә һәм радиофикация линияләре трассаларындагы радиофикация һәм элементә линияләренең тиешле саклау зоналарын;

– жир асты кабельле һәм һава элементә һәм радиофикация линияләре һәм элементә линияләренең тиешле саклау зоналарын.

"Элементә турында" 07.07.2003 ел, №126-ФЗ Федераль закон элементә линияләрен тапшыру линияләре, физик чылбырлар һәм линия-кабель элементә корылмалары буларак билгели. Анда шулай ук күрсәтелгәнчә, элементә оешмаларына жир кишәрлекләре бирү мәсьәләләре, алардан файдалану тәртибе (режимы), шул исәптән элементә челтәрләренең һәм элементә корылмаларының саклау зоналарын урнаштыру һәм элементә челтәрләрен урнаштыру өчен бүлемтек юллары уздыру, шушы жир кишәрлекләрен тартып алу нигезләре, шартлары һәм тәртибе жир законнары белән билгеләнә.

Жирләрдә, шул исәптән урман урнашкан жирләрдә элементә максатларында файдалануга кагылышлы мәсьәләләр 09.06.1995 ел, №578 РФ Хөкүмәте карары белән расланган Россия Федерациясе Элементә линияләрен һәм корылмаларын саклау кагыйдәләрендә билгеләнгән.

Кабельле һәм һава элементә линияләре трассаларындагы урман массивларында һәм урман үсентеләрендә түбәндәгечә бүлемтек юллары уздырылырга тиеш:

– үсентеләр биекlege 4 метрдан кимрәк булганда – һава элементә линияләренең һәм радиофикация линияләренең кырый үткәргечләре арасыннан ким булмаган һәм плюс 4 м киңлектә (кырый үткәргечләрдән агач ботакларына кадәр һәрьяклап 2шәр метр);

– үсентеләр биекlege 4 метр булганда – һава элементә линияләренең һәм радиофикация линияләренең кырый үткәргечләре арасыннан ким булмаган һәм плюс 6 м киңлектә (кырый үткәргечләрдән агач ботакларына кадәр һәрьяклап 3шәр метр);

– трасса буйлап элементә кабеле – кимендә 6 м киңлектә (элементә кабеленнән һәрьяклап 3шәр метр).

Элементә линияләре трассалары агач-куаклардан даими рәвештә чистартып торылырга, янғын куркынычы кагыйдәләренә туры килерлек дәрәжәдә тотылырга, юллар арасының билгеләнгән киңlege үтәлергә тиеш. Үткәргечләргә һәм элементә линияләре баганаларына куркыныч тудыручы агачлар киселергә тиеш.

Гамәлдәге кабельле һәм һава элемтә линияләре трассалары яклаучы урманнар территорияләре аша узса, махсус сакланылучы кишәрлекләрнең (сирәк һәм бетеп баручы хайваннар төрләрен ашату урыннары, балыкларның кыйммәтле токымнарының уылдык чәчү урыннары һәм башкалар) эшчәнлек эһәмияте кимемәгәндә генә бүлемтек юллары булдыру рөхсәт ителә.

Паркларда, бакчаларда, тыюлыкларда, шәһәрләр һәм торак пунктлары тирәсендәге яшел зоналарда, кыйммәтле урман массивларында, кыр саклагыч урман үсентеләрендә, автомобиль юллары һәм тимер юллар буендагы яклаучы урман полосаларында, елгалар һәм каналлар буендагы, күлләр һәм башка сулыклар тирәсендәге тыюлык урман полосаларында бүлемтек юллары уздыру үсентеләр торышына мөмкин кадәр аз зыян китерерлек һәм аларның яклау вазифалары югалмаслык итеп башкарылырга тиеш.

Бүлемтек юлларында куаклыклар һәм яшь агачлар киселмәскә (кабельле элемтә линияләренә бүлемтек юлларыннан гайре), йомшак туфракларда, текә урыннарда (15 градустан артык) һәм сулар белән юыла торган урыннарда түмәрләр казып алынмаска тиеш.

Элемтә линияләре үз карамагында булган оешмаларга урман массивлары аша узучы элемтә линияләрендә, шушы линияләр трассалары тирәсендәге урыннарда аварияләр булган очракларда, саклау зоналарындагы аерым агачларны кисү рөхсәт ителә, әмма соңыннан кисү калдыклары жыеп алынырга тиеш.

РФ ЖК 90 статьясы билгеләгәнчә, оешмалар эшчәнлеген тәэмин итү һәм торбаүткәргеч транспорт объектларын эксплуатацияләү максатларында, түбәндәгеләр өчен жир кишәрлекләре бирелергә мөмкин:

- нефть үткәргечләр, газүткәргечләр, бүтән торбаүткәргечләр урнаштыру;
- жир кишәрлекләренән файдалануның аерым шартлары белән саклау зоналары билгеләү.

Хәзерге вакытта торбаүткәргечнең һәр төре өчен бүлеп бирелгән полосалар киңлеге һәм саклау зоналары чикләре еш кына төзелеш нормалары (СниП) белән билгеләнә.

Хужалык ягыннан файдаланганда, газ белән тәэмин итү системасы объектларына кадәр билгеләнгән минималь ераклык чикләрендә нинди дә булса биналар, төзелмәләр, корылмалар төзү тыела.

Газ белән тәэмин итү системасы милекчесенә – оешмага яки аның тарафыннан вәкаләт бирелгән оешмага, алар газ белән тәэмин итү системаларына хезмәт күрсәтү яки ремонт эшләре башкарганда, аларда барлыкка килгән аварияләрне, катастрофаларны бетергәндә каршы килү тыела.

“Россия Федерациясендә газ белән тәэмин итү турында” 31.03.1999 ел, №69-ФЗ Федераль законның 28 статьясы нигезендә газ белән тәэмин итү системасының урманнарда урнашкан объектлары (аларга газүткәргечләр дә керә) үз карамагында булган оешмалар түбәндәгеләрне үтәргә тиеш:

- газ белән тәэмин итү системасының саклау зоналарын янғын куркынычсызлыгы халәтендә тотарга;
- газ белән тәэмин итү системасының саклау зоналарында һәм мондый зоналардан читтә дә Россия Федерациясе урман законнары белән билгеләнгән тәртиптә билгеләнгән эшләрне башкарырга, агач-куакларны кисәргә.

Газ бүлү челтэрлөрен саклау буенча 20.11.2000 ел, №878 РФ Хөкүмәтенен карары белән расланган кагыйдәләрендә, аерым алганда, торбаүткәргечләр төзү, реконструкцияләү һәм эксплуатацияләү өчен урманнардаң файдалануның түбәндәге үзенчәлекләре билгеләнә. Саклау зоналары урманнар аша уза торган поселокара газүткәргечләр трассалары буйларында, – 6 м киңлектәге, газүткәргечнең һәр ягынан 3 м киңлектәге бүлемтек юллары уздырыла.

Газүткәргечләрнең жир өстендәге кишәрлекләре өчен агачлар белән газүткәргеч арасы газүткәргечне эксплуатацияләү вакытында агач биеклегеннән ким булмаска тиеш.

Газ бүлү челтэрлөренең саклау зоналары урманнар буенча узганда газ бүлү челтэрлөренең эксплуатацион оешмалары үз исәбеннән түбәндәгеләрне башкарырга тиеш:

- газ бүлү челтэрлөренең саклау зоналарын (бүлемтек юлларын) янгын куркынычсызлыгы халәтендә тотарга;

- бүлемтек юллары чикләре буйлап киңлеге кимендә 1,4 м булган минеральләштерелгән полосалар булдырырга;

- һәр 5-7 км саен янгынга каршы техника узып йөрерлек юл булдырырга.

Мондый сак зоналарында һәм аларның чикләрендә эшләр башкару Россия Федерациясе урман законнары белән билгеләнгән тәртиптә башкарылырга тиеш.

Авария очракларында эксплуатацион оешмага, соңыннан акт рәсмиләштерү шарты белән, техника һәм материаллар китерү өчен иң кыска маршрут буенча газ бүлү челтэрлөренә килергә рөхсәт ителә.

Урманнар аша узучы газүткәргечләрдә мондый эшләрне башкарганда, киселгән урыннарны калдыклардан чистарту шарты белән, агачларны кисү рөхсәт ителә.

Урман фонды жирләрендә газ бүлү челтэрлөренә ремонт ясау, аларга хезмәт күрсәтү яисә аварияләре зыяннарын бетерү эшләрне башкарганнан соң эксплуатацион оешма бу жирләрне башлангыч хәленә китерергә (рекультивацияләргә) һәм аларны жир кишәрлеге милекчесенә, хужасына, аннан файдаланучыга яисә ул вәкаләт биргән затка акт буенча тапшырырга тиеш.

2.15. Урманнардаң үзагач һәм башка урман ресурслары эшкәртү өчен файдалану нормативлары, параметрлары һәм вакытлары

Агач материалы һәм башка урман ресурслары эзерләү өчен урман кишәрлекләреннән файдалану РФ УК 46 ст. белән регламентлана, Татарстан Республикасының урман планы һәм урманчылыкның урман регламенты нигезендә гамәлгә ашырыла. Урман эшкәртү объектларын урнаштыруның бүтән вариантлары булмаганда бүтән урман кишәрлекләреннән файдалану рөхсәт ителә.

Урманнардаң үзагач яки башка төрле урман ресурслары эшкәртү өчен файдаланганда урман инфраструктурасы төзүгә бәйле булмаган объектларны төзү, үзгәртеп кору һәм эксплуатацияләү рөхсәт ителә.

Урман инфраструктурасы төзүгә бәйле булмаган объектларны төзү, үзгәртеп кору һәм эксплуатацияләү урманнарны үзләштерү проекты нигезендә башкарыла.

Үзагач һәм бүтән урман ресурсларын эшкәртү өчен арендага бирелгән урман кишәрлекләрендә урман инфраструктурасы төзүгә бәйле булмаган объектлар төзү, үзгәртеп кору һәм эксплуатацияләү рөхсәт ителә урман эшкәртү инфраструктурасы булдырыла (эзерләнгән үзагачны эшкәртү объектлары, биоэнергетика объектлары һәм башкалар) (алга таба – урман эшкәртү инфраструктурасы объектлары).

Урман эшкәртү инфраструктурасы объектларын урнаштыру максатларында иң беренче чиратта урманныкы булмаган жирләр файдаланыла, ә урман кишәрлегендә мондый жирләр булмаганда – башланып та дөвам ителмәгән урман кисүләр жирләре, янғыннан соң калган жирләр, бушлыклар, ачыклыклар, шулай ук тулылыгы һәм кыйммәте түбән булган урман үсентеләре үсә торган жирләр.

Урман эшкәртү инфраструктурасы объектларын яклаучы урманнарда һәм махсус якланучы урманнарда урнаштыру рөхсәт ителми.

Үзагач һәм бүтән урман ресурсларын эшкәртү өчен урманнардан файдалану кагыйдәләре “Үзагач һәм бүтән урман ресурсларын эшкәртү өчен урманнардан файдалану кагыйдәләрен раслау турында” 12.12.2011 ел, №517 Рослесхоз боерыгында билгеләнә.

2.16. Урманнардан дини эшчәнлек башкару өчен файдалану нормативлары, параметрлары һәм вакытлары

Урманнар дини оешмалар тарафыннан РФ УК 47 ст. һәм “Вөждан иреге һәм дини берләшмәләр турында” 1997 ел, 26 сентябрэндәге №125-ФЗ Федераль закон нигезендә дини эшчәнлек башкару буенча файдаланылырга мөмкин.

Дини эшчәнлек алып бару өчен бирелгән урман кишәрлекләрендә дини һәм хәйрия билгеләнешендәге биналар, корылмалар, төзелмәләр төзү рөхсәт ителә (РФ УК 47 ст. 2 өлеше).

Урманнардан әлеге файдалану, урман ресурсларын алмыйча гына, урман кишәрлекләрен биреп гамәлгә ашырыла.

Урман ресурсларын эзерләү һәм жыю, авыл хужалыгы һәм башка шундый эшчәнлек алып бару дини оешмалар тарафыннан бирелгән урман кишәрлекләрендә РФ УК нигезендә башкарылырга мөмкин.

РФ УК 47 ст. 3 өлеше билгеләгәнчә, дөүләт яисә муниципаль милектәге урман кишәрлекләре дини оешмаларга дини эшчәнлек башкару өчен түләүсез сроклы файдалануга бирелә.

2.17. Урманнарны саклау, яклау, янадан үстерүгә карата таләпләр

2.1.7.1. Урманнардагы янғын куркынычсызлыгы чараларына, урманнарны радиоактив матдәләрдән һәм бүтән тискәре йогынтыдан саклауга карата таләпләр

Урманнарны янғыннардан саклау Россия Федерациясе Урман кодексының 51-53 статьялары, “Янғын куркынычсызлыгы турында” 21.12.1994 ел, №69-ФЗ

Федераль закон, 30.06.2007 ел, №417 Россия Федерациясе Хөкүмәте карары белән расланган Россия Федерациясе урманнарында янғын куркынычсызлыгы кагыйдәләре (алга таба – Урманнарда янғын куркынычсызлыгы кагыйдәләре) нигезендә гамәлгә ашырыла.

Урманнарда янғын куркынычсызлыгы кагыйдәләре урманнарны саклаганда, яклаганда һәм торгызганда, урманнарда бүтән эшчәнлек башкарганда урманнарда янғын куркынычсызлыгын тәэмин итүгә карата бердәм таләпләр урнаштыра һәм дәүләт хакимияте органнары, жирле үзидарә органнары, шулай ук юридик затлар һәм гражданныр өчен үтәләше мәжбүр була.

Урманнарда янғын куркынычсызлыгы кагыйдәләре һәр урман районы өчен Россия Федерациясе Табигать ресурслары министрлыгы тарафыннан билгеләнә.

Урманнарда янғын куркынычсызлыгын тәэмин итү максатларында түбәндәгеләр гамәлгә ашырыла:

а) урманнарны янғынга каршы төзекләндерү, шул исәптән янғынга каршы юлларны, урманнарны яклау һәм саклау буенча авиация эшләре башкару максатларында самолетлар һәм вертолетлар өчен очып төшү мәйданчыклары төзү, реконструкцияләү һәм тоту, бүлемтек юллары салу, янғынга каршы аермалар казу;

б) урман янғыннарын кисәтү һәм сүндерү системаларын, чараларын булдыру, шушы системаларны һәм чараларны тоту, шулай ук янғын куркынычсызлыгы югары булган чорда ягулык-майлау материаллары запасларын формалаштыру;

в) урманнарда янғын куркынычын мониторинглау;

г) урман янғыннарын сүндерү планнарын эшләү;

д) урман янғыннарын сүндерү;

е) урманнарда янғын куркынычсызлыгы буенча башка чаралар.

Әлмәт урманчылыгы буенча янғынга каршы планлаштырылган профилактика чаралары:

янғынга каршы юллар төзү;

янғынга каршы юлларны карап тоту;

янғынга каршы минеральләштерелгән полосалар, киртәләр кору;

янғынга каршы минеральләштерелгән полосаларны, киртәләрне карап тоту;

янучан материалларны профилактика өчен янғынга каршы контрольдә тотып яндыру;

урман янғыннарын кисәтү һәм сүндерү системаларын, чараларын төзү, әлеге системаларны (янғын-химия станцияләре) карап тоту, шулай ук ягулык-майлау материаллары запасын туплау;

янғын куркынычсызлыгы буенча бүтән чаралар: ш.и. янғынга каршы пропаганда, территорияләрне төзекләндерү.

Урманнарда янғын куркынычсызлыгының санап үтелгән чаралары дәүләт хакимияте органнары, жирле үзидарә органнары тарафыннан аларның вәкаләтләре чикләрендә Россия Федерациясе Урман кодексының 81-84 статьялары нигезендә гамәлгә ашырыла.

Урманнарны янгынга каршы төзекләндерү, шул исәптән янгынга каршы юллар, урманнарны яклау һәм саклау буенча авиация эшләре башкару максатларында самолетлар һәм вертолетлар өчен очып төшү майданчыклары төзү, реконструкцияләү һәм тоту, бүлемтек юллары салу, янгынга каршы аермалар казу, шулай ук янгынарны булдырмый калу һәм сүндерү системаларын, чараларын тоту, шулай ук янғын куркынычсызлыгы югары булган чорда арендага бирелгән урман кишәрлекләрендә ягулык-майлау материаллары запасларын формалаштыру урманнарны үзләштерү проекты нигезендә шушы урман кишәрлекләренендә арендаторлары тарафыннан гамәлгә ашырыла.

Урманнарда янғын куркынычсызлыгының гомуми таләпләре.

Кар катламы эреп беткәннән алып тотрыклы яңгырлы көзгә көннәр урнашканчы яисә кар катламы барлыкка килгәнче урманнарда түбәндәгеләр тыела:

а) ылыслы яшь урманнарда, янғыннан соң калган урыннарда, зарарланган урман кишәрлекләрендә, торфлыкларда, кисек калдыкларынан һәм эзерләнгән агач материалынан чистартылмаган урманнар кискән урыннарда (урман бүлемтекләрендә), кипкән үләннәр майданнарында, шулай ук агачлар ябалдашлары асларында учак ягарга. Ябалдашлары асларында учак ягарга. Башка урыннарда учак ягу кимендә 0,5 метр киңлектәге минеральләштерелгән полоса белән уратып алынган (ягъни туфракның минераль катламына кадәр чистартылган) майданчыкларда рөхсәт ителә. Кисек калдыкларын яндыру тәмамланганнан яисә учакны башка максатта файдаланганнан соң учак урынын әйбәтләп туфрак белән күмәргә яисә учак тәмам сүнгәнче су сибәргә кирәк;

б) янып торган шырпы, тәмәке төпчәкләре һәм тәмәке төрепкәсеннән көл, пыяла (пыяла шешәләр, банкалар һәм башкалар) ташларга;

в) ау вакытында ягулык яисә пыскып торучы материаллардан тыккычлар кулланырга;

г) бензин, керосин яисә башка ягулык матдәләре сеңгән материалларны (кәгазь, тукума, пәжи, мамык һәм башкалар) шуның өчен махсус каралмаган урыннарда калдырырга;

д) двигатель эшләп торганда эчке янулы двигательләр бакларына ягулык салырга, туклану системасы төзек булмаган двигательле машиналардан файдаланырга, шулай урман кишәрлекләре ягулык салына торган машиналар янәшәсендә тәмәке тартырга яисә ачык уттан файдаланырга.

Урманнарны көнкүреш, төзелеш һәм бүтән төрле калдыклар белән чүпләү тыела.

Торак пункттыннан чыгарылган чүпне яндыру урман янәшәсендә бары тик махсус билгеләнгән урыннарда гына түбәндәге шартлар булганда рөхсәт ителә:

а) чүп яндыру урыннары (котлованнар яисә майданчыклар) кимендә түбәндәге ераклыкта урнашырга тиеш:

– ылыслы урманнан яисә аерым үсеп утыручы ылыслы агачлардан һәм яшь агачлардан – 100 метр;

– яфраклы урманнан яисә аерым үсеп утыручы яфраклы агачлардан һәм яшь агачлардан – 50 метр;

б) чүп яндыру урыны тирэсендәге территория (котлованнар яисә майданчыклар) 25-30 метр радиуста корыган агачлардан, ауган агачлардан, кисек калдыкларыннан, башка ягулык материалларыннан чистартылган һәм һәрберсенен киңлеге кимендә 1,4 метр булган ике катлы минеральләштерелгән полосалар белән әйләндереп алынган булырга, ә коры туфраклардагы ылыслы урман янәшәсендә һәрберсенен киңлеге кимендә 2,6 метр, аралары 5 метр булган ике катлы минеральләштерелгән полосалар белән әйләндереп алынган булырга тиеш.

Урманнарда янгын куркынычы сезонунда чүп яндыру бары тик яраклы һава торышы булганда һәм җаваплы затлар контролендә генә рөхсәт ителә.

Урманнарда, яклаучы һәм яшелләндерү урман үсентеләренә якин җир кишәрлекләрендә даими күзәтүдән башка үлән яндыру тыела.

Әлмәт урманчылыгында янгын куркынычын күзәтүне һәм контрольдә тотуны оештыру буенча чаралар исемлеге

№	Чара төре	Үткәру вакыты
1	Янгын куркынычы янаган чорга карата урманнарда файдаланучыларның эзерлеген, аларның янгынга каршы җайланмалар, инвентарь белән тәмин ителешен контрольдә тоту	10 апрельгә кадәр
2	Урман диләнкеләрен, юл буе полосаларын, электр тапшыру линияләрен барлык урманчылык территориясендә урман эзерләүдән калган калдыклардан һәм чүп-чардан чистарту	Янгын куркынычы янаган чор башланганчыга кадәр
3	Булган янгынга каршы чокырларны тиешле торышка китерү, чүп-чардан һәм корыган үсемлекләрдән чистарту, янгынга каршы юлларны ремонтлау һәм төзү	Апрель-сентябрь
4	Янгын сакчылары көче белән җир өсте патрульлеге маршрутларын һәм тәртибен билгеләү, аларны транспорт, янгын сүндерү һәм элемент чаралары белән тәмин итү	Янгын куркынычы янаган чорларда
5	Торак пунктларда ирекле янгын дружиналары оештыру, дружина әгъзаларына гади янгын сүндерү ысуллары белән белем бирү	Янгын куркынычы янаган чор башланганчыга кадәр
6	Урман фондына илтүче юлларда гражданнар тарафыннан урманда янгынга каршы чаралар үтәлеше турында хәбәр җиткерү динамикалары белән тәмин ителгән автомобильләр ярдәмендә бәйрәм һәм ял көннәрендә кизү торуларны оештыру	Янгын куркынычы янаган чорда
7	Урман фондына автомобиль транспорты керүне чикли торган юл билгеләре урнаштыру	Бик көчле янгын куркынычы янаган чорларда
8	Урманнарда янгын иминлеге кагыйдәләре үтәлешен контрольдә тотуны көчәйтү	Янгын куркынычы янаган чорда
9	Урманнарны янгыннардан саклау һәм урманга карата сакчыл караш буенча пропаганданы көчәйтү	Апрель-сентябрь
10	Ылыслы урманнан кимендә 100 метр ераклыкта һәм яфраклы	Янгын

	утыртмалардан кимендә 50 метр ераклыкта печән, салам урнаштыруны тыю	куркынычы янаган чорда
11	Урман кварталларын (кушымта) авыл хужалыгы формированиеләренә беркетү	Май
12	Урманда барлыкка килгән янгын турында хәбәр итүне оештыру	Янгын куркынычы янаган чорда
13	Урманнарда жир өсте һәм авиапатрульлекне оештыру	Янгын куркынычы янаган чорда

Әлмәт урманчылыгы майданнарын янгын куркынычы класслары буенча бүлү 2.17.1.1 нче таблицада китерелә.

2.17.1.1 таблица
майданы, га

№ п/п	Кишәрлек урманчылыгы	Янгын куркынычы классы					Жәмгысе	Уртача класс
		I	II	III	IV	V		
1	2	3	4	5	6	7	8	9
1.	Акташ	-	373	4738	1243		6354	3,1
2.	Поташ Аланы	-	340	15609	718		16667	3,0
3.	Миңлебай	204	1004	13177	89		14474	2,8
4.	Кама-Исмәгыйль	2198	2061	8001	411		12671	2,5
Урманчылык буенча барлыгы		2402	3778	41525	2461		50166	2,9

Урман янгыннары чыгу дәрәжәсе “Урманнарның табигый янгын куркынычы классификациясен һәм һава шартларына бәйле рәвештә урманнарда янгын куркынычы классификациясен раслау турында” 2011 ел, 5 июленнән №287 Рослесхоз боерыгы нигезендә бәяләнә.

2.17.1.2 таблица

Урманнарның табигый янгын куркынычы классификациясе

Урманнарның табигый янгын куркынычы классификациясе	Янып китүчән объект (кисүләрдән соң урманнарның, урман утыртмаларының һәм урмансыз кинлекләренң характерлы типлары)	Янгыннарның инд күп мөмкин булган төрләре һәм алар чыгуның һәм таралуның мөмкин чоры
I (бик югары табигый янгын куркынычы)	Ылыслы яшь агачлар Тоташ кисү урыннары: мүкле, арчанлы, кылганлы һәм коры урыннар буенча кисүләр (бигрәк тә чүпләнгән). Мүкле һәм арчанлы наратлыклар. Зәгыйфьләнгән, корып баручы һәм бик зарарланган агачлыклар (корыган агачлар, жил-буран аударган урыннар, кисеп бетермәгән урыннар), аерым агачлар	Янгын куркынычы югары булган чор дәвамында – аскы өлештә, агачлар булган жирләрдә өске өлештә булырга мөмкин. Кылганлы һәм башка үләннәр үскән коры урыннардагы урман кисүләрдә янгын куркынычы – бигрәк тә яз

Урманнарның табиғый янғын курқынычы классификациясе	Янып китүчән объект (кисүләрдән соң урманнарның, урман утыртмаларының һәм урмансыз кинлекләренң характерлы типлары)	Янғыннарның ин күп мөмкин булган төрләре һәм алар чыгуының һәм таралуының мөмкин чоры
	калдырып, тоташ кисү урыннары, югары һәм бик югары интенсивлыктагы сайлап алып кисүләр урыннары, чүпләнгән элек янган урыннар.	көне, ә кайбер районнарда көз көне дә югары була.
II (табиғый янғын курқынычы - югары)	Нарат жиләкле, нарат шытымнары яисә уртача куелыктагы артыш куаклыклары булган наратлыкларда. Кедрлы-стланниклы яфраклылар.	Янғын курқынычы югары булган чор дәвамында аскы өлештә; өске өлештә – янғыннар максимумнары чорында (янғын чыгу саны яисә янғын элөп алган мөйдан элөгө район өчен күпеллык күрсәткөчләрдән артып китә торган чор дәвамында).
III (табиғый янғын курқынычы - уртача)	Ачы жиләкле наратлыклар һәм кара жиләклекләр, нарат жиләкле яфраклылар, барлык типтагы кедрлыклар, сфагналы, нарат жиләкле чыршылыклар һәм ачы жиләклекләр.	Аскы һәм өске янғыннар жәйгө максимум чорында булырга мөмкин, ә кедрлыкларда, моннан тыш, язгы һәм бигрөк тә көзгө максимумнарда.
IV (табиғый янғын курқынычы - аз)	Тубылгылы һәм озын мүкле тоташ кисү урыннар (бигрөк тә чүпләнгән). Үләнле типтагы урманнарда наратлыклар, яфраклылар һәм яфраклы урман үсентеләре. Катлаулы наратлыклар һәм чыршылыклар, юкәлекләр, чикләвеклекләр, имәнлекләр, чыршылыклар-кара жиләклекләр, сфагналы һәм озын мүкле чыршылыклар һәм елга буйларындагы һәм сфагналы кедрлыклар, каенлыклар-мүк жиләклекләр, ачы жиләклекләр, кара жиләклекләр һәм сфагналы, усаклыклар-ачы жиләклекләр һәм кара жиләклекләр, мари.	Янғыннар чыгу (беренче чиратта аскы) үләнле типтагы урманнарда, тубылгылы һәм озын мүкле кисү урыннарында язгы һәм көзгө масимумнар чорында; башка тип урманнарда һәм озын мүкле кисүләрдә жәйгө максимум чорында мөмкин.
V (табиғый янғын курқынычы - юк)	Чыршылыклар, каенлыклар һәм усаклыклар, озын мүклекләр, сфагналы һәм елга буйларындагы чыршылыклар. Барлык типлардагы зиреклекләр.	Янғын бары тик аеруча начар шартларда (дөвамлы корылык) гына чыгарга мөмкин.

Искәрмә: Янғын курқынычы түбөндөгө урманнар өчен бер класска югарырак билгеләнә:

– төзелеше яисә бүтән үзенчәлекләре аскы янғын кинәт кенә өске янғынга күчү мөмкинлегө булган ылыслы урман үсентеләре өчен (ылыслы агачларның биек куе шытымнары булган токымнары, агачларның һәм куакларның ябалдашлары вертикаль рәвештә ябылган урман үсентеләре, шактый гына чүпләнү һәм башкалар);

– янғын куркынычы югары булган урман үсентеләре белән әйләндереп алынган коры урыннарда зур булмаган урман кишәрлекләрендә;

– гомуми файдаланудагы автомобиль юллары һәм тимер юллар янәшәсендәге урман кишәрлекләре өчен.

Куе шытымнары булган яисә ябалдашлары вертикаль рәвештә ябылган кедрлыклар II класслы янғын куркынычына кертелә.

“Урманнарны янғынга каршы төзекләндерү нормативларын раслау турында” 2012 елның 27 апрелендәге №174 Рослесхоз Боерыгына таянып, регламентта, табигый һәм икътисади шартларны, урманнарның янып китүчәнлегенә характеристикаларын, потенциалы ут чыганакларын исәпкә алып, янғынга каршы чаралар комплексы билгеләнә.

Урманнарны янғынга каршы төзекләндерү чараларына түбәндәгеләр кертелә:

урман юлларын чистарту, аларның янғынга каршы минеральләштерелгән полосаларын яңарту;

янғынга каршы сулыкларны һәм су белән тәэмин итү чыганакларына килү юлларын эксплуатацияләү;

урманнарда гражданнар ял итә торган зоналарны төзекләндерү;

шлагбаумнар кую һәм эксплуатацияләү, янғын куркынычсызлыгын тәэмин итү максатларында, урманнарда гражданнарның булуын чикләүне тәэмин итәрлек киртәләр кору;

янғынга каршы киртәләр булдыру һәм тоту, яраклы урман авызларын төзекләндерү;

урманнарда янғын куркынычсызлыгы чаралары турында мәгълүматы булган стендларны һәм башка тамгаларны урнаштыру.

2.17.1.3 таблица

Янғынга каршы корулар буенча чаралар күләме

№ п/п	Чараларның исеме	Үлчәү берәмлеге	Таләп ителә
1	2	3	4
1.	Кисәтү чаралары		
1.1	Территорияләргә тышкы төзекләндерү	мең сум	3,0
1.2	Даими элмә такталар	данә	5
1.3	Кисәткеч аншлаглар	данә	300
1.4	Авыл хужалыгы оешмалары вәкилләре белән киңәшмәләр	данә	
1.5	Контроль постларын оештыру	данә	
1.6	Массакүләм ял итү урыннарында аншлаглар урнаштыру	данә	
1.7	Алмашынып торучы таблолы аншлаглар урнаштыру	данә	
1.8	Янғынга каршы пропаганда	мең сум	2,0
1.9	Ял һәм тәмәке тарту урыннарын оештыру	данә	100
2.	Янғыннар таралуны чикләү буенча чаралар		

№ п/п	Чараларның исеме	Үлчәү берәмлеге	Таләп ителә
1	2	3	4
2.1	Янгынга каршы киртэләр, чокырлар булдыру	км	
2.2	Янгынга чыдам кырпулар булдыру	км	-
2.3	Яфраклы токымнардан полосалар булдыру	км	-
2.4	Полосаларны чүпләрдән һәм ылыслы үрентеләрдән чистарту	км	-
2.5	Узган елдан калган корыган үләннәрне профилактика максатларында саклап торып яндыру	га	10
2.6	Урман ызаннары буйлап минеральләштерелгән полосалар кору	км	40
2.7	Янгынга каршы киртәләргә, чокырларны карап тоту	км	
2.8	Минеральләштерелгән полосаларны карап тору	км	229
3.	Юл төзелеше		
3.1	Янгынга каршы юллар төзү	км	
3.2	Күперләр төзелеше	данә	-
3.3	Янгынга каршы билгеләнештәге юлларны төзекләндерү	км	2009, 2010, 2011 – 14 км; 2012, 2013 – 15 км; 2014 - 19 км; 2015 – 20 км; 2016, 2017, 2018 – 17 км.
3.4	Кордоннарны төзекләндерү	данә	-
4.	Элемтә оештыру		
4.1	Элемтә линияләрен төзү	км	
4.2	Элемтә линияләрен төзекләндерү	км	
4.3	Кәрәзле телефоннар сатып алу	данә	
4.4	Телефон нокталарын урнаштыру	данә	
5.	Күзәтчелек-сак хезмәте		
5.1	Метеорология пунктларын оештыру	данә	-
5.2	Янғын вышкалары төзү	данә	
5.3	2 фатирлы йортлар төзү	данә	
5.4	Янгынга каршы вакытлы каравылчылар яллау	кеше	10
6.	Янғыннарга каршы көрәш чаралары		
6.1	I типлы ЯХС оештыру	пункт	
6.2	II типлы ЯХС оештыру	данә	-
6.3	Янғын инвентарьләре пунктларын оештыру	данә	53
6.4	III типлы ЯХС оештыру	данә	
6.5	Ясалма сулыклар төзү	данә	
6.6	Сулыкларга керү юллары булдыру	данә	4
6.7	ИЯД булдыру	күләм/кеше	5/35
7.	Янғыннарды каршы кораллар сатып алу		
7.1	Кече урманпатруль комплексы	данә	4
7.2	Янғын сүндерү автосицистернасы	данә	2
7.3	5 тоннага кадәр йөк күтәрелешле автомашина (вездеход)	данә	2
7.4	Капрон янғын жиңсәсе	п.м.	1000

№ п/п	Чараларның исеме	Үлчәү берәмлеге	Таләп ителә
1	2	3	4
7.5	Мотопомпалар	данә	4
7.6	Кәрәзле телефоннар	данә	10
7.7	Бензопычкылар	данә	8
8.	Янгын куркынычы мониторингы	мең га	50,2

2.1.7.1.4 таблица

**Урманнарны янгыннардан саклаганда эш урыннарын урнаштыру һәм
планлаштыру нормативлары**

№ п/п	Күрсәткечләр	Нормативлар (оптималь күрсәткечләр)
1.	Гомуми нормативлар	
1.1	Урман фондын урман янгыннары районнарына бүлү:	
	- жир өстендәге сак районнары - жир өстендәге авиапатруль сагындагы районнар	Янгыннарны ачыклау һәм сүндерү жир өсте чаралары белән гамәлгә ашырыла Янгыннарны авиация ярдәмендә ачыклау, жир өсте көчләре һәм чаралары белән сүндерү
1.2	Янгын куркынычлылыгы дәрәжәсе буенча урман фонды кишәрлекләрен бәяләү	
	- югары - уртача - түбән	Үсеп китү урыны шартлары буенча - 1-2 класслар, һава шартларына карап - 4-5 класслар 3 класс (ике очракта да) Үсеп китү урыны шартлары буенча - 4-2 класслар, һава шартларына карап - 1-2 класслар
1.3	Урманнарның фактта яну чоры (янгын куркынычы тудыручы һава торышы чоры)	Һава торышы буенча янгын куркынычының 2 - 5 класска кадәрге көннәре
1.4	Конкрет урманчылык буенча янгын куркынычы сезонының факттагы озынлыгын билгеләү (урманчылык буенча)	Кар катламы кузгалу һәм барлыкка килү. 10 ел һәм аннан да күбрәк еллар эчендә урманнарның фактта яну чорының максималь һәм уртача чоры озынлыгы. Жирле шкалалар буенча һава торышының янгын куркынычы дәрәжәсе – һава торышының 2 класслы янгын куркынычы башлану һәм бетүнең иң соңгы һәм уртача даталары
1.5	Урманнарның чагыштырмача янучанлыгы	Янгыннарның уртача еллык майданын урман фонды майданына бүлүдән килеп чыккан зурлык
1.6	Урман янгыннарының зурлыгы: - эре - исәпкә алып була торган	25 га артык майдан Теләсә нинди майданда урман фонды территориясә янып китү
1.7	Янгынның интенсивлыгы - түбән - уртача - югары	Ялкынның биекlege 0,5 м һәм аннан да югары Ялкынның биекlege - 0,6 - 1,0 м 10 метрдан артык
2.	Жир өстендәге сак районнарында урманнарны янгынга каршы планлаштыру нормативлары:	

№ п/п	Күрсәткечләр	Нормативлар (оптималь күрсәткечләр)
2.1	Ылыслы токымнарның янгын куркынычы булган эре массивларын планлаштыру	Ылыслы токымнарның янгын куркынычы булган эре массивларын планлаштыру 2 гектардан алып 12 мең гектарга кадәр майданда өске һәм аскы янгыннар таралуга каршы торырлык (янгын куркынычы дәрәжәсенә һәм урман хужалыгы интенсивлыгына бәйле рәвештә) янгынга каршы табигый яисә ясалма барьерлар яисә аермалар белән, шулай ук гамәлдәге янгыннарны локальләштергәндә таяныч линияләре белән эре йомык блокларга бүлү. Аларда гомуми юллар челтәренә керерлек юллар салалар.
2.2	Урман массивлары территориясендә янгынга каршы табигый барьерлар сайлау	Су баса торган киң тугайлары булган күлләр һәм елгалар, яфраклылар өстенлек иткән урман кишәрлекләре (составы буенча кимендә 7 берәмлек), урманнар һәм янучан материаллар капламаган кишәрлекләр
2.3	Янгынга каршы ясалма барьерлар һәм аермалар сайлау алу	Тимер юл трассалары һәм автомобиль юллары, электртапшыру линияләре һәм торбаүткәргечләр һ.б.ш. ике яклары буйлап мөмкин булган саен 50-60 метр киңлектәге яфраклы агачлыклар полосасын утырталар. Киртәләрнең гомуми киңлегә - 120-150 метр. Яфраклы полосаларның урманга карап торган тышкы яклары буенча 1,4 метр киңлектәге минполосалар булдыралар, ә эгәр дә яфраклы полосалар янгын куркынычы буенча 1 һәм 2 класслыга караучы кишәрлекләргә якин урнашса - бер-берсеннән 5 -10 метр ераклыктагы ике минполоса булдырыла. Яфраклылар полосалары булдыру мөмкин булмаган ылыслы урман үсентеләре территориясә (урман бүлемтегә сәбәплә) чокырның һәр ягынан киңлегә 120-150 м булган полосаларда янучан материаллардан (агач материалы чүбәннән, ылыслы шытымнардан, янгын куркынычы булган урманчыклардан, ылыслыларның 1,5-2,0 метрга кадәрле аскы ботакларыннан һәм башкалардан) даими рәвештә чистартылып торыла. Ылыслы урманнарда мондый полосаларны янәшә урнашкан урманнан чиклиләр һәм буйлы юнәлештә һәр 20-30 метр саен 1,4 метр киңлектәге минполосалар белән аералар. Мондый төп каршылыкларның киңлегә (чокыр яки юлларның киңлегә белән берлектә) - 260 - 320 метр.
2.4	Янгынга каршы өстәмә киртәләр һәм чокырлар булдыру	2.2 һәм 2.3 пунктларда күрсәтелгән киртәләр тиешле күләмдә булмаган очракта, блок буйлатып йомык божра булдыру өчен аларда юллар һәм һәр ике як буйлап яфраклы полосалар булдырып чокырлар казыйлар

№ п/п	Күрсәткечләр	Нормативлар (оптималь күрсәткечләр)
2.5	Уртача интенсивтагы урман хужалыгы алып барыла торган зоналарда урнашкан, янып китүчәнлегә югары булган ылыслыларның кыйммәтле токымнары массивларында планлаштыру	2-12 мең га (2.1 п.) кадәр майданлы эре блоklar һәм массивлар барьерлар (чокырлар, уттан каршылыклар) 2.2-2.4 пунктларда каралган тәртиптә 400дән 1600 га кадәр майданлы уртача йомык блоklarга бүлеләр. 2.2-2.4. Шул ук вакытта киң кулланылыштагы (тимер юл, шоссе) юлларның һәр ягы буенча яфраклы полосаларны (хужалары көче белән) 30 - 50 м киңлектә, ә башка чокырлар, шул исәптән кварталлардагы урман юллары буйлап һәр ягыннан 10 -15 метр киңлектә булдыралар. Ылыслы яшь агачлыклар булган чокырларга тоташучы аеруча кыйммәтле массивларда (яфраклы полосаларны булдыру мөмкинлегенә булмаганда) һәр яктан 100 м киңлектәге полосаларны янучан материаллардан чистарталар һәм, әлегә таблицаның 2.3 п. күрсәтелгәнчә, һәр 20-30 м саен буйлы минеральләштерелгән полосалар ясайлар. Мондый эчке (өстәмә) яфраклы токым саклагычларының киңлегенә 60 - 100 м булырга тиеш, ылыслы токымнарныкы - 200 м, урман юллары буенча (чокырларның һәм урман юлларының киңлегенә исәпкә алмыйча) - 20 - 30 м.
2.6	Яшел зоналарда һәм 1 класслы ылыслы культураларның һәм яшь урман үсентеләренә эре кишәрлекләрен планлаштыру	Аларны 25га майданлы блоklarга минполосалар яисә юллар ярдәмендә бүлеләр, аларда яфраклы яшь агачлардан һәм куаклардан ике яклап 10 м киңлектәге полосалар булдыралар. Аның үзәгеннән гади юл белән каплавычның гомуми киңлегенә - 30 метр. Яфраклы полосаларны булдыру мөмкин булмаганда, 100 м киңлектәге полосалардагы ылыслылар чокырына якин урыннарда һәръяклап янучан материалны юк итәргә, шулай ук 20-30 м саен аркылы минполосалар салырга кирәк (2.3 п. кар.)
2.7	Поселоклар янәшәсендәге ылыслы урманнарны планлаштыру	Урман массивы тирәли янгынга чыдам киңлегенә 150 метрдан да ким булмаган яфраклы урман кашаклары булдырыла. Мондый урман кашакларының ике чиге буйлап 2,5 метрдан тар булмаган киңлектәге минполосалар булдырыла. Әгәр дә яфраклы урман кашакларын булдыру мөмкин булмаса, ул вакытта поселокка якин урнашкан ылыслы урман полосаларында 250 - 300 метрлы киңлектә янучан материалларны тулысынча алып бетереләр һәм алар буйлап һәр 50 метр саен буйлы минполосалар салалар (2.3 п. кара).
2.8.	Яклаучы миниполосаларны бульдозерлар, тракторлар, туфрак эшкәртүче һәм башка кораллар ярдәмендә туфрак өстендәге каплам төренә һәм куәтенә бәйлә рәвештә салганда:	

№ п/п	Күрсәткечләр	Нормативлар (оптималь күрсәткечләр)	
	<p>- лишайниклардан һәм яшел мүкләрдән</p> <p>- жиләклекләрдән һәм арчаннан</p> <p>- көчле үлән капламы булганда һәм чүпләнгән кишәрлекләрдә минималь киңлеге</p> <p>- блоклар һәм ылыслы массивлар эчендә (п.п. 2.1, 2.5 - 2.7)</p>	<p>1.0 км башлап 1.5 км кадәр</p> <p>1.5 км башлап 2.5 км кадәр</p> <p>2.5 км башлап 4.0 км кадәр</p> <p>1.4 м (ПКЛ-70 сукасы бер уза)</p> <p>Корылмалар, урман культуралары, табигый шытып чыккан урманнар</p> <p>биләгән майданнар тирәсендә, ылыслы, яфраклы урман</p> <p>үсентеләрендә уза торган агач ташу юллары буйларында, миниполосалар</p> <p>дәвам буларак, булдырылган янгынга каршы барьерларда һәм ылыслы урман</p> <p>үсентеләрендә, шулай ук кирәк булган башка урыннарда</p>	<p>Полосаның киңлеге</p> <p>түбәнлектәге янгын</p> <p>ялкынының мөмкин булган биеклегеннән ике тапкырга артыграк булу</p> <p>хисабыннан чигереп тору сыйфатында хезмәт итәргә мөмкиннәр</p>
	<p>- янгын куркынычы булган сезонга калдырылган коры туфракларда урнашкан ылыслы тигез урманнардагы коры туфраклы диләнкеләрдә</p>	<p>Урман эзерләүчеләр урман бүлемтекләрен миниполосалар белән әйләндереп ала. Моннан тыш, 25 гектардан артык майданлы диләнкеләр 25 гектардан артмаган кишәрлекләргә аркылы миниполосалар белән бүленергә тиеш. кишәрлекләргә бүленәләр. Агач материалын складлаштыру урыннары шулай ук аерым, йомык миниполосалар белән әйләндереп алына, ә ылыслы урманнарны кисү урыннарында – бер-береннән 5-10 м ераклыкта булган ике шундый полоса белән әйләндереп алына</p>	
	<p>- тимер юлларда, шосселарда һәм агач ташу юлларында (үз карамакларындагы оешмалар көчләре белән)</p>	<p>Алар буйларындагы полосаларны (агач ташу өчен – һәр ягыннан 10 м) янгын сезоны эчендә ауган агачлардан, агач чүпләреннән һәм башка тиз кабынып китүчән материаллардан чистартып торыла.</p> <p>Минеральләштерелгән полосаларны чигерелгән полосаларның тышкы ягы буйлап салалар, ылыслы утыртмаларда коры туфракта - бер-берсеннән 5 метр ераклыкта ике минеральләштерелгән полоса салына.</p> <p>Шушындый ук шартларда миниполосалар белән юл буйларында яткан шпаллар өемнәрен һәм кар саклау щитларын, агач күперләрен, стационар платформаларны, торақ йортларны һәм юлларны карап йөрүчеләр будкаларын әйләндереп алалар, учак ягу рәхсәт ителгән урыннар, урманда ял итү һәм тәмәке тарту урыннары, урманнарда эшләр башкарганда ЯММ саклау урыннары тирәли, янгын куркынычы урман промыселлары майданчыклары тирәли (күмер ягу, сагыз, дегет эшкәртү һәм башкалар), арадаш һәм төп чәер складлары тирәли, авыл хужалыгы жирләре чикләре буйлап әйләндереп алалар</p>	
2.9	Янгын куркынычы сезоннда янгынга каршы аермалар кору:		

№ п/п	Күрсәткечләр	Нормативлар (оптималь күрсәткечләр)	
	- урмандагы үзагач саклыкханәләре тирәли	Саклыкханәләрне ачык урыннарда түбәндәге аралыкта урнаштыралар: яфраклы урман диварларынан складлаштыру урыннары майданы 8 га - 20 м кадәр, 8 га һәм аннан да күбрәк - 30 м, ылыслы һәм катнаш урман диварларынан складлаштыру урыннары майданы 8 га - 40 м, 8 га аннан да күбрәк - 60 м. Саклыкка кую урыннары һәм күрсәтелгән янгынга каршы аермалар янучан материаллардан чистартыла	
	- торф табу предприятиеләре тирәли	Тирә-яктагы урман массивларынан 75-100 метр кинлектәге эчке кырыеннан йомык суүткәргеч каналлы чокырлар белән аералар. Чокыр полосасында ылыслы агачларны, һәм шулай ук 8 метрга кадәр биеклектәге яфраклы агачларны кисәләр һәм бүтән янучан материаллардан чистарталар	
2.10	Янгынга каршы сулыклар кору: урман янгыннары чыгу мөмкин булган урыннан ерак урнашкан су чыганакларын урнаштыру:		
	Янгын куркынычы классы утыртма буенча	Ераклыгы, км	Бер сулыктан су белән тәэмин ителүче утыртмалар майданы, га
	1	2 - 4.	500
	2	2 - 8.	2000 - 5000.
	3 - 5.	8 - 12.	5000 - 10 000.
	- янгын сүндерү өчен табигый су чыганакларын эзәрләү	Аларга килү юлларын төзекләндерү, янгын автоцистерналары һәм мотопомпалар белән су алу өчен махсус майданчыклар жиһазландыру, ә кирәк очракларда сулыкларны тирәнәйтү һәм буалау	
	- янгын сүндерү буенча ясалма сулыклар төзү	"Росгипролес" институтының типлаштырылган проектлары буенча, янгын куркынычы югары булган урман массивларында аларда табигый су чыганаклары булмаганда, яхшыртылган автомобиль юллары янында, алардан сулыкларга кадәр килү юллары салынган булырга тиеш	
	- янгынга каршы сулыкта нәтижәле су запасы	Кимендә 100 м ³ елның иң эссе чорында	
2.11	Урман юлларын кору:		
	- юллар челтәренең гомуми тыгызлыгы (куелыгы)	Кимендә 6 км - 1000 га гомуми майданга, шул исәптән янгын куркынычы түбән булган һәм янгын тиз таралмый торган урман үсентеләре өстенлек иткән кварталларда юллар челтәре куелыгы 6 км/мең га рәхсәт ителә, янгын куркынычы югары булган урман үсентеләре өстенлек иткән кварталларда ул бу күрсәткечтән артык булырга тиеш	

№ п/п	Күрсәткечләр	Нормативлар (оптималь күрсәткечләр)
	- урман хужалыгы юллары	Урман янғыннары белән көрәш өчен түгел, урман хужалыгы ихтыяжлары өчен кирәкле юллары булган кишәрлекләрдә урман хужалыгы интенсив алып барыла торган үзләштерелгән урманнарда корыла. 5 категория гомуми файдаланудагы юлларга тиңләштерелә һәм 3 типка бүленә. 1 тип урман хужалыгы юллары: бер полосалы, полосаларның гомуми киңлегенә - 8 м, юл кырые киңлегенә - 1,75 м. Исәпләп чыгарылган хәрәкәт тизлегенә - 60 км/сәг, сикәлтәле урыннарда 40 км/сәг кадәр кими
	- янғынга каршы юллар	Урман хужалыгы буенча 3 типлы билгеләнеш юлларына карыйлар, жир капламының киңлегенә - 4,5 м, юл кырыйлары киңлегенә - 0,5 шәр метр. Аларны бар булган урман юллары челтәрләренә өстәмә коралар, автотранспорт янғын буенча куркыныч саналган урыннарда һәм сулыкларга үтеп керә алсын өчен. Аларга шулай ук табигый грунт юллары, квартал урман юллары һәм төрле трассалар кертелә
2.12	Көчләрне һәм чараларны янғын сүндерү урынына илтәп житкерү вакыты	Янғын күренгәннән соң 3 сәгатътән дә артмаска тиеш. Янғын куркынычы югары булган кишәрлекләр өчен А - 0,5 – 1,0 сәгатътән дә артмаска тиеш
2.13	Янғын урынына бару юлына сукмакларның яисә жәяүлеләр рельефын исәпкә алу өчен аларны озынайту коэффициентлары	китә торган вакытны исәпләп чыгарганда юлларның, узып йөрерлек урыннарның сикәлтәлеген һәм жир өсте
	- 1 тип урман хужалыгы юллары өчен - 3 тип (янғынга каршы) урман хужалыгы юллары өчен	Тигез жирлектә - 1,1; таулыклы жирлектә - 1,25 Тигез жирлектә - 1,15; таулыклы жирлектә - 1,65
2.14	Янғын сүндерүче хәрәкәт тизлегенә	Гадәттә 1 - 3 км/сәг (автомобиль юлыннан коралларын күтәрәп янғын урынына килгәндә)
2.15	Жир өстендә патруль уздыру маршрутларын планлаштыру:	
2.15.1	Урнаштыру урыннары	Агач-куаклар аз булган урыннарда (15% һәм аннан да түбән) һәм территория буйлап вак урман кишәрлекләре урнашканда. Кыр саклау урман үсентеләрен, чокырлар һәм балкалар буйлап үсентеләренә саклаганда яшел зоналар урманнарында, урман паркларында һәм башкаларда. Стационар күзәтү пунктларынан күзәтүгә һәм авиатрульгә өстәмә рәвештә – агач материалы эзерләү урыннарында, төрле объектлар төзү урыннарында һәм трассаларда, ял зоналарында, елгалар һәм күлләр ярлары буйлап, янғын куркынычы югары булган урыннарда
2.15.2	Патруль уздыру маршруты озынлыгы	Транспорт төренә, юллар торышына һәм саклана торган кишәрлеккә карап чыгу санына бәйле рәвештә
2.15.3	Янғын куркынычы булган кишәрлекләрдә урман янғынына патруль уздыру хәрәкәт тизлегенә	

№ п/п	Күрсәткечләр	Нормативлар (оптималь күрсәткечләр)
	- мотоцикллар, машиналар һәм башка транспорт чаралары	Гомуми файдаланудагы шоссей юллары буйлап - 30 км/сәг артык, урман юллары буйлап -15-20 км/сәг. Урмансыз киңлекләрдә юл хәрәкәте иминлеге кагыйдәләре нигезендә арттырылырга да мөмкин
	- моторлы көймәләрдә һәм катерларда	Су юллары буйлап - 15 - 20 км/сәг кысаларында
2.16	Жирлектә урман янғыннары чыгуга күзәтчелек пунктларын урнаштыру нормативлары:	
2.16.1	Вышкаларның әйләнә-тирәлектән биеклегенә бәйле рәвештә максималь күзәтү радиусы (бик яхшы күренүчәнлек шартларында): – вышкаларның биеклегенә, м – күзәтү радиусы, км	10 15 20 25 30 35 40 12 15 17 19 21 23 24
2.16.2	Вышкаларны оптималь урнаштыру	Калку жирләрдә – бер-берсеннән 10-12 км. ерак түгел, ә тигез жирдә – 5-7 км. Янғын чыгуның иң ихтимал төбәгендә аның урынын 2-3 пункттан покмак үлчәү инструментлары (буссоль һ.б.ш.) һәм бинокль ярдәмендә төгәл аныклау исәбеннән. ПТУ-59 телевидение корылмасының күзәтү радиусы 8 км кадәр (күзәтче югары күтәрелмичә дә). Видеоконтроль жайланмасын һәм идарә пультын мачтадан 1 км кадәр ераклыктагы теләсә нинди ябык бинага урнаштыралар, ә кабельнең озынлыгы 1 км алып 3 км кадәр булганда линия көчәйткече тоташтырырга кирәк.
2.16.3	Вышкаларны (чаралар житешмәгәндә) рөхсәт ителгәнчә урнаштыру	35 м биеклегенә типлаштырылган металл вышка начар һава шартларында 10-12 км, ә яхшы шартларда 20 км кадәр араны күрергә мөмкинлек бирә. Шуңа күрә аларны минималь күренүчәнлектән икеләтә күбрәк ераклыкта (20-24 км) урнаштыралар. ПТУ-59 телевидение корылмасының күзәтү радиусы - 10-15 км кадәр.
2.16.4	Күзәтү вышкаларының хезмәт итү вакыты: – агач – 10 ел – металл – 30 ел	Вышкаларның бәясе бер үк диярлек
2.17	Янғын-химия станцияләрен планлаштыру һәм урнаштыру нормативлары:	
2.17.1	ЯХС оештыруның максатка ярашлылык күрсәткечләре (урманнарны янғыннан саклауны оештыру планнарына ярашлы рәвештә)	Беренче чиратта, беренче өч класслы янғын куркынычына караган кыйммәтле урманнары, һәр 1000 га урман фондына гомуми озынлыгы 6 км ким булмаган транспорт юллары һәм су юллары булган урман хужалыкларында
2.17.2	Һәр ЯХС тирәсендә беркетелә торган урманнар территориясе радиусы: – юл челтәрләре яхшы булганда – канәгатьләнәрлек булганда – сыйфатсыз булганда	40 км. күбрәк түгел кимендә 30 км кимендә 20 км

№ п/п	Күрсәткечләр	Нормативлар (оптималь күрсәткечләр)
2.17.3	ЯХС бинасына урын сайлау	Урманның янғын куркынычлы һәм янучан кишәрлекләренә мөмкин кадәр якында, беркетелгән территория үзәгендә, урман хужалыгы (урманчылык) конторасына, цехларга, түбәнге агач саклыкханәләренә, күп кешеләр эшли торган бүтән хужалыкларга, төп транспорт юлларына, сулыкларга якын жирдә. Берничә варианттан бу шартлардагы иң мөһим таләпләрнең күпчелегенә туры килә торганын сайлыйлар. Техника һәм урман янғыны бригадалары гадәттә бер пунктта туплана, ләкин кирәк булганда ЯХС тармаклары ике я күбрәк пунктта да урнашырга мөмкин (зур булмаган ерак, янғын куркынычлы урманчылыкта яисә аерым ЯХС оештыру максатка ярашсыз булган аймакларда).
3.	Урманнарны янғыннардан авиация патруле белән саклау эшләрен планлаштыру нормативлары	
3.1	Төбәктә маршрут линияләрен урнаштыру: – авиация патруле белән саклаганда	Бер-берсенә һәм күзәтелә торган кишәрлекнең озын ягына параллель итеп Бер-берсенән 60 км ерак түгел, ә маршруттан күзәтү кишәрлеге чигеннән – 30 км ерак түгел
3.2	Очыш биекlege: – урманнарны янғыннан авиация патруле белән саклаганда – авиация белән патрульләүне урманнарның санитар торышына гомуми күзәтчелек белән бергә алып барганда	Оптималь биеклек – 600 м. Һәр аерым очракта куелган бурычның үзенчәлекләре, жирле очыш шартлары, аппаратның техник характеристикасы, аның герметик кабинасы булу-булмау белән билгеләнә (АН-24 самолетыныкы – 7000 м кадәр). Урманның аерым кишәрлекләрен жентекләп күзәтү өчен самолетта очыш 200 м кадәр, вертолетта очыш 100 м кадәр түбәнәя (урындагы рельефны һәм анда биек элементлар булуны исәпкә алып).
3.3	Авиация белән партульләгәндә янғын урынын билгеләү төгәлләген бәяләү: – бик яхшы – яхшы – канәгатьләнерлек – начар	Ялгышсыз 0.5 км кадәр ялгыш белән 0.5 км алып 1.0 км кадәр ялгыш белән 1 км зуррак ялгыш белән
3.4	Янғын майданын югарыдан билгеләүнең төгәлләге	30%тан артмаган ялгышу рөхсәт ителә
3.5	Парашютчы-янғын сүндерүчеләрне төшерү урыннарына һәм андагы шартларга таләпләр: – очыш биекlege – жир өстендәге жил тизlege – ачык жиргә төшү майданнарының үлчәмнәре – сикерү тыела	800 м түбән түгел (парашют тибына карап) Кимендә 8 м/с Кимендә 75 x 75 м (урман яланнары, кипкән сазлыклар, басулар һ.б., ә алар булмаганда – биекlege 20 м кадәр булган куаклар һәм агачлар) Кисентеләргә, урман янган жирләргә, жил еккан агачлыкларга, шулай ук югары вольтлы линияләр тирәсенә.
3.6		

№ п/п	Күрсәткечләр	Нормативлар (оптималь күрсәткечләр)	
Авиация белән сакламалы урманнар территориясендә урман хужалыклары башкара торган эш урыннары һәм кишәрлекләр планлаштыру нормативлары:			
3.6.1	Авиация хәбәрләрен кабул итү пунктларын оештыру: – урнашу урыны – аларны патруль самолетлары (вертолетлары) өчен тану билгеләре белән жиһазлау	Урманчылык, ЯХС кишәрлек урманчылыклары, авыл хакимиятләре, колхоз, совхоз конторлары янында, телефоны һәм радиоэлементәсе булган торак пунктларда Кизү тору оештырылган өй түбәләренең ике кыегында да ак майлы буяу яисә бур белән, гарәп цифрлары белән пунктның номеры языла. Цифрларны яңа ышкылган тактадан да ясарга мөмкин. Саннарның зурлыгы: биеклегә буенча - 2.5 - 3.0 м, киңлегә буенча - 0.75 м	
3.6.2	Патруль самолетларына һәм вертолетларына яхшы ориентлашу шартлары булдыру максатыннан өстәмә-ясалма ориентирлар кору: – ориентирларның типлары һәм урыннары – аларга тану билгесе кую	Урман территориясендә булган корылмалар (кордоннар, аучы өйләре, бараклар һ.б.ш.). Алар булмаса, ачык урыннарда (кимендә 100x100 м) жирдә каезланган киртәләрдән (каезланмаган каен киртәләрдән) куышлар, ике кыеклы түбәләр корыла яисә 7 м кадәр биеклектәге нык утыртылган колгаларга ак флаглар эленә. Корылма яисә куыш түбәсенә ике кыегына да, бөтен озынлыгына, квартал (аймак) номеры яки патруль картасының шартлы шакмагы төшерелә. Билгенең биеклегә – кимендә 3 м, иңе – кимендә 0.75 м.	
3.6.3.	Вертолетлар эшли торган төбәкләрдә төшеп утыру майданчыклары сайлау һәм жиһазлау: – тәгаенләнеш – урнашу урыны	Ягулык салу, янғын сүндерү көчләрен һәм чараларын алу һәм төшерү, хәбәрләр кабул итү һ.б.ш. пунктлары Янғыннар еш кабына торган яисә янғын куркынычы югары булган урман массивларында	
– вертолетлар күтәрелә һәм төшә торган майданчыкларның минималь үлчәмнәре (якынлашуны исәпләүнең эш майданы)		Вертолет типлары	Тигез жирлек, м
– күтәрелү һәм төшү (һавадан килү) юнәлешендәге комачаулар – комачауларның урнашуы (МИ-2, МИ-1А, Ка-26 өчен – 0.5 м.дан биегрәк булса; МИ-6, МИ-8, МИ-4 өчен – 1 метрдан биегрәк булса)		Барлык комачаулар майданчык чигеннән үз биеклегеннән икеләтә ераграк торырга тиеш Майданчык чигеннән кимендә 10 м ераклыкта	

2.17.1.5 таблица

Урман хужалыгын алып баручы урман фондын биләүчеләрне урман янғыннарын сүндерү жайланмалары һәм чаралары белән тәэмин итү нормалары

№ п/п	Янғын сүндерү чараларының исемнәре	Үлч. берәм л.	Урманчылык	Бер кишәрлек урманчылыгында үзагач әзерләүче структур бүлекчәнең урман-янғын сүндерү пункты (ПСПИ)	Искәрмә
1	2	3	4	5	6
1	Урман-янғын сүндерү модуль жайланмасы (алына торган цистерналар, шул исәптән шәхси житештерүдәге) яки су өчен 1500 литрлы резин сыешлыклар	данә	1	1	Махсус урман-янғын сүндерү автоцистерналары булганда алына торган цистерналарны булдыру мәжбүри түгел
2	Янғын сүндерү буенча урман-патруль машиналары	данә	1	1	Комплектта
3	Жайланмалы күкмә янғын сүндерү мотопомпалары, минутына 600-800 л житештерелешле	данә	1	1	
4	Су куа торган жиңсәләр (D=26,51, 66 мм)	п.м.	300	300	
5	Торфлы урман янғын сүндерү көпшәләре	к-т	1		Торф ятмалары булган урман кишәрлекләре өчен генә
6	100 л.с. югары булган трактордагы бульдозерлар	данә	1		
7	Сабанлы яки бүтән туфрак эшкәртә торган кораллы тракторлар	данә	1		
8	Үтеп керүчәнлегә югары булган бортлы автомобильләр яки вездеходлар	данә	1		Кешеләрне ташу өчен
9	Елга катерлары, кимендә 2 тонна йөк күтәрелешле	данә	1		Су юллары булган районнар өчен генә
10	Уткабызгыч аппаратлар	данә	5	4	
11	Юешләткечләр, күбексагычлар	кг		20	
12	Ранецлы ут сүндергечләр	данә	10	2	
13	Һаваөрдәргечләр	данә	1	1	
14	Кул инструментлары:				

№ п/п	Янғын сүндерү чараларының исемнәре	Үлч. берәм л.	Урманчылык	Бер кишәрлек урманчылығында ұзагач әзерләүче структур бүлекчәнең урман-янғын сүндерү пункты (ПСПИ)	Искәрмә
1	2	3	4	5	6
	көрәкләр балталар китмәннәр тырмалар аркылы пычкылар	данә данә данә данә данә	30 10 10 10 3	50 5 5 5 5	
15	Эчәр сулар өчен билгеләнгән 20 литрлы чиләкләр һәм бүтән канистрлар	данә	5	2	
16	Эчәр сулар өчен билгеләнгән 20 литрлы бидоннар яисә канистрлар	данә	2	2	
17	Бензопычкылар	данә	2	1	
18	Электр-мегафоннар	данә	1		
19	Күтәреп йөртә торган радиостанцияләр, йөртелүче УКВ- яки КВ-диапазонлы	данә	2	2	янғын сүндерү хезмәте һәм урманчылык белән радиоэлементә оештырылганда
20	Кизү тору өчен махсус киём (резин итек, чалбар, куртка, биялэйләр)	к-т			янғын сүндерү буенча даими команда эгъзалары санына карап
21	Беренче ярдәм аптечкасы	к-т	2	1	
22	Индивидуаль яра бәйләү пакетлары	к-т			янғын сүндерүдә катнашучылар санына карап
23	Саклагыч күзлекләр	данә			янғын сүндерү буенча даими команда эгъзалары санына карап
24	Респираторлар	данә			янғын сүндерү буенча даими команда эгъзалары санына карап
25	Су өчен кружкалар	данә			янғын сүндерүдә катнашучылар санына карап

2.17.2. Урманнарны зарарлы организмнардан саклауга карата таләпләр

Урманнарны зарарлы организмнардан яклау Россия Федерациясе Урман кодексының 54-56 статьялары һәм “Үсемлекләр карантини турында” 15.07.2000 ел, №99-ФЗ Федераль закон, 29.06.2007 ел, №414 Россия Федерациясе Хөкүмәте карары белән расланган Урманнарда санитар иминлек кагыйдәләре (алга таба – Урманнарда санитар иминлек кагыйдәләре) нигезендә гамәлгә ашырыла.

Урманнарны яклау зарарлы организмнарны (үсемлекләргә, хайваннарны, билгеле бер шартларда урманнарда һәм урман ресурсларына зарар китерерлек авыру кузгатучы организмнарны) ачыклауга һәм алар таралуны булдырмауга юнәлдерелә, карантин объектларга кертелгән зарарлы организмнар чыганаклары барлыкка килгән очракта, аларны локальләштерүгә һәм бетерүгә.

Урманнарда санитар иминлек кагыйдәләре урманнарны зарарлы организмнардан, шулай ук зарарлы йогынтыдан яклауның бердәм тәртибен һәм шартларын, шулай ук урманнарда санитар иминлек тәмин итүгә юнәлдерелгән урманнарда санитар иминлек кагыйдәләрен билгели.

Урманнарда санитар иминлек кагыйдәләре һәр урман районы өчен Россия Федерациясе Табигать ресурслары министрлыгы тарафыннан билгеләнә.

Урманнарда санитар иминлекне тәмин итү максатларында түбәндәгеләр гамәлгә ашырыла:

а) урманнарны яклау ягыннан районлаштыру (урман патологиясе яңый торган зәгыйфь, уртача һәм көчле зоналарны билгеләү);

б) урман патологиясе ягыннан тикшерү һәм урман патологиясе ягыннан мониторинглау;

в) зарарлы организмнар чыганакларын локальләштерү һәм бетерү буенча авиация һәм жир өсте эшләре;

г) санитар-савыктыру чаралары (корыган һәм зарарланган урман үсентеләрен кисү, урманнарны чүптән, пычранудан һәм башка тискәре йогынтыдан яклау);

д) урманнардан файдалануга карата санитар таләпләр урнаштыру.

Арендага бирелгән урман кишәрлекләрендә санитар-савыктыру чаралары шушы кишәрлекләргә арендагачылар тарафыннан урманнарны үзләштерү проекты нигезендә гамәлгә ашырыла.

Урманнарда санитар иминлек кагыйдәләре белән билгеләнгән таләпләр урманнарны үзләштерүне планлаштырганда исәпкә алына.

Урманнарда санитар иминлекне тәмин итү чараларын гамәлгә ашырганда алынган документлаштырылган мәгълүмат дөүлэт урман реестрына кертү өчен билгеләнгән тәртиптә тапшырыла.

Урман патологиясе ягыннан тикшерү һәм урман патологиясе ягыннан мониторинг, зарарлы организмнар чыганакларын локальләштерү һәм бетерү, санитар-савыктыру чараларын билгеләү һәм уздыру эшләре Федераль урман хужалыгы агентлыгы тарафыннан расланган методик документлар нигезендә гамәлгә ашырыла.

Урманнарны яклау чараларының еллык күләме

№ п/п	Чараларның исеме	Үлчәү берәмлеге	Проектланган	Искәрмә
1	2	3	4	5
1.	Урман патологиясе ягыннан тикшерү	га	3000	
2.	Яңа киселгән агачларны (аучылык агачларын) сайлау	м3	-	
3.	Орлыкларны агулау	кг		
4.	Биологик көрәш чаралары			
4.3	Парсыз ефәк күбәләгенә күкәй салу урыннарына нефть салу	га	-	
4.5	Аттрактант тозақларын куллану	га	600	ел саен
5.	Оештыру-хужалык чаралары			
5.1	Корткыч һәм авыру чыганақлары барлыкка килүне күзәтеп тору	мең га	Барча майдан	
5.3	Урманны саклау буенча лаборатория җайланмаларын, күрсәтмә пособиеләрне, әдәбият сатып алу	сум		
5.4	Урман саклауны пропагандалау	сум		
5.5	Сан. савыктыру чарасы (урманны чүп-чардан чистарту)	га	2013 – 430; 2014 – 450; 2015 – 520; 2016 – 500; 2017 - 400; 2018 - 400	

Санитар-савыктыру чараларының нормативлары һәм параметрлары 2.17.2.2 нче таблицада китерелә.

2.17.2.2 таблица

Санитар-савыктыру чараларының нормативлары һәм параметрлары

№ п/п	Күрсәткечләр	Үлч. берәмл.	Һәлак булган һәм зарарланган урман			Урманнарны чүпләрдән чистарту	Жәмгысе
			барлыгы	шул исәптән			
				тоташ	сайланма		
1	2	3	4	5	6	7	8
Токым - Нарат							
1	Ачыкланган фонд,	га	230	11	219		230
	урманчылык өре буенча	мең м3	8,28	3,80	4,48		8,28
2	Кисеп ташлау яки ту вакыты	ел		3	3		
3	Ел саен анылуы күләм:						
	- майданы	га	77	4	73		77

№ п/п	Күрсөткөчлөр	Үлч. берәмл	Һалак булган һәм зарарланган урма			Урманнарны чүплөрдөн чистарту	Жәмгысе
			барлыг ы	шул исәптән			
				тоташ	сайланма		
1	2	3	4	5	6	7	8
	Сайлана торган запас:						
	- тамыр	мең м3	2,76	1,27	1,49		2,76
	- ликвидлы	мең м3	2,24	1,02	1,22		2,24
	- эшлекле	мең м3	1,03	0,20	0,83		1,03
Токымы - Чыршы							
1	Ачыкланган фонд,	га	2		2		2
	урманчылык өре буенча	мең м3	0,10		0,10		0,10
2	Кисеп ташлау яки гу вакыты	ел					
3	Ел саен анылучы күләм:						
	- майданы	га	1		1		1
	Сайлана торган запас:						
	- тамыр	мең м3	0,03		0,03		0,03
	- ликвидлы	мең м3	0,02		0,02		0,02
	- эшлекле	мең м3	0,02		0,02		0,02
Ылыслылар жәмгысе							
1	Ачыкланган фонд,	га	232	11	221		232
	урманчылык өре буенча	мең м3	8,38	3,80	4,58		8,38
2	Кисеп ташлау яки гу вакыты	ел			3		
3	Ел саен анылучы күләм:						
	- майданы	га	78	4	74		78
	Сайлана торган запас:						
	- тамыр	мең м3	2,79	1,27	1,52		2,79
	- ликвидлы	мең м3	2,26	1,02	1,24		2,26
	- эшлекле	мең м3	1,05	0,20	0,85		1,05
Токымы - Түбән кәүсәле имән							
1	Ачыкланган фонд,	га	87	1	86		87
	урманчылык өре буенча	м3.	1,48	0,17	1,31		1,48
2	Кисеп ташлау яки гу вакыты	ел		3	3		
3	Ел саен анылучы күләм:						
	- майданы	га	29	-	29		29
	Сайлана торган запас:						
	- тамыр	мең м3	0,50	0,06	0,44		0,50
	- ликвидлы	мең м3	0,30	0,04	0,26		0,30
	- эшлекле	мең м3	0,14		0,14	-	0,14
Токымы - Өрәңге							

№ п/п	Күрсөткөчлөр	Үлч. берәмл	Һалак булган һәм зарарланган урма			Урманнарны чүплөрдөн чистарту	Жәмгысе
			барлыг ы	шул исәптән			
				тоташ	сайланма		
1	2	3	4	5	6	7	8
1	Ачыкланган фонд,	га	7		7		7
	урманчылык өре буенча	мең м ³	0,12		0,12		0,12
2	Кисеп ташлау яки гу вакыты	ел			3		
3	Ел саен анылуучы күләм:						
	- майданы	га	2		2		2
	Сайлана торган запас:						
	- тамыр	мең м ³	0,04		0,04		0,04
	- ликвидлы	мең м ³	0,02		0,02		0,02
	- эшлекле	мең м ³	0,01		0,01		0,01
Каты яфраклылар жәмгысе							
1	Ачыкланган фонд,	га	94	1	93		94
	урманчылык өре буенча	мең м ³	1,60	0,17	1,43		1,60
2	Кисеп ташлау яки гу вакыты	ел					
3	Ел саен анылуучы күләм:						
	- майданы	га	31	-	31		31
	Сайлана торган запас:						
	- тамыр	мең м ³	0,54	0,06	0,48		0,54
	- ликвидлы	мең м ³	0,32	0,04	0,28		0,32
	- эшлекле	мең м ³	0,15		0,15	-	0,15
Токым - Каен							
1	Ачыкланган фонд,	га	24	10	14		24
	урманчылык өре буенча	мең м ³	2,01	1,78	0,23		2,01
2	Кисеп ташлау яки гу вакыты	ел		3	3		
3	Ел саен анылуучы күләм:						
	- майданы	га	8	3	5		8
	Сайлана торган запас:						
	- тамыр	мең м ³	0,67	0,59	0,08		0,67
	- ликвидлы	мең м ³	0,38	0,33	0,05		0,38
	- эшлекле	мең м ³		-	-		-
Токымы - Усак							
1	Ачыкланган фонд,	га	166	41	125		166
	урманчылык өре буенча	мең м ³	27,60	8,80	18,80		27,60
2	Кисеп ташлау яки гу вакыты	ел		3	3		

№ п/п	Күрсөткөчлөр	Үлч. берәмл	Һалак булган һәм зарарланган урма			Урманнарны чүплөрдөн чистарту	Жәмгысе
			барлыг ы	шул исәптән			
				тоташ	сайланма		
1	2	3	4	5	6	7	8
3	Ел саен анылуучы күләм:						
	- майданы	га	55	14	41		55
	Сайлана торган запас:						
	- тамыр	мең м3	9,19	2,92	6,27		9,19
	- ликвидлы	мең м3	5,46	1,65	3,81		5,46
	- эшлекле	мең м3	0,12	-	0,12		0,12
Токымы - Юкә							
1	Ачыкланган фонд,	га	327	18	309		327
	урманчылык өре буенча	мең м3	51,83	4,25	47,58		51,83
2	Кисеп ташлау яки гу вакыты	ел		3	3		
3	Ел саен анылуучы күләм:						
	- майданы	га	109	6	103		109
	Сайлана торган запас:						
	- тамыр	мең м3	17,29	1,43	15,86		17,29
	- ликвидлы	мең м3	10,44	0,80	9,64		10,44
	- эшлекле	мең м3	0,34	-	0,34		0,34
Йомшак яфраклылар жәмгысе							
1	Ачыкланган фонд,	га	517	69	448		517
	урманчылык өре буенча	мең м3	81,44	14,83	66,61		81,44
2	Кисеп ташлау яки гу вакыты	ел					
3	Ел саен анылуучы күләм:						
	- майданы	га	172	23	149		172
	Сайлана торган запас:						
	- тамыр	мең м3	27,15	4,94	22,21		27,15
	- ликвидлы	мең м3	16,28	2,78	13,50		16,28
	- эшлекле	мең м3	0,46		0,46		0,46
Урманчылык буенча барлыгы							
1	Ачыкланган фонд,	га	843	81	762		843
	урманчылык өре буенча	мең м3	91,42	18,80	72,62		91,42
2	Кисеп ташлау яки гу вакыты	ел					
3	Ел саен анылуучы күләм:						
	- майданы	га	281	27	254		281
	Сайлана торган запас:						
	- тамыр	мең м3	30,48	6,27	24,21		30,48

№ п/п	Күрсәткечләр	Үлч. берәмл.	Һәлак булган һәм зарарланган урма			Урманнарны чүпләрдән чистарту	Жәмгысә
			барлыг ы	шул исәптән			
				тоташ	сайланма		
1	2	3	4	5	6	7	8
	- ликвидлы	мең м ³	18,86	3,84	15,02		18,86
	- эшлекле	мең м ³	1,66	0,20	1,46		1,66

2.17.3. Урманнарны яңадан үстерүгә карата таләпләр

Урманнарны торгызу Россия Федерациясә Урман кодексының 61, 62 статьялары, 16.07.2007 ел, №183 Россия Федерациясә Табигый ресурслар министрлыгы боерыгы белән расланган Урманнарны торгызу кагыйдәләре (алга таба – Урманнарны торгызу кагыйдәләре) белән гамәлгә ашырыла.

Урманнарны торгызу урман кисүләргә жирләрендә, яңгырлан соң калган жирләрдә, бушлыкларда, урман үсентеләре белән капланмаган башка ачыктыкларда яисә урман торгызу өчен яраклы жирләрдә киселгән, корыган, зарарланган урманнарны торгызу максатларында гамәлгә ашырыла. Урманнарны торгызу урман үсентеләрен торгызуны, урманнарның биологик күптөрлелеген, аларның файдалы функцияләрен саклап калуны тәмин итәргә тиеш.

Урман торгызулар түбәндәгеләр белән тәмин ителә:

– ағач материалы эзәрләү өчен арендага бирелгән урман кишәрлекләрендә – шушы урман кишәрлекләренең арендаторлары тарафыннан;

– урман кишәрлекләрендә, ағач материалы эзәрләү өчен арендага бирелгән урман кишәрлекләреннән гайре, – Татарстан Республикасы Урман хужалыгы министрлыгы тарафыннан.

Урманнарны торгызу өчен билгеләнгән һәр урман кишәрлегендә урманнарны торгызу гамәлләре урманнарны торгызу проекты нигезендә гамәлгә ашырыла.

Урманнарны табигый торгызуга ярдәм итү максатларында түбәндәге чаралар күрелә:

– урман үсентеләре ябалдашлары астында шытып чыккан урман үсентеләренең яшәргә сәләтле, әлегә табигый-климат шартларында яңа урман үсентеләре булдырырга сәләтле төп урман ағач токымнары (алга таба – төп урман ағач токымнары) буынын (яшь ағачларны) саклап калу. Ике яшькә кадәрге ағач үсентеләре (үзлегеннән үсеп чыккан) яшь ағачларга кертелми;

– урман үсентеләрен кисүләргә уздырганда яшәргә сәләтле, яхшы тамыр жибәргән, 2,5 метрдан артык биеклектәге төп урман ағач токымнары булдыруда катнашучы урман үсентеләрен саклап калу;

– урман үсемлекләре белән капланмаган мәйданнарда кыйммәтле ағач токымнарының урман үсентеләре шытымнарын карау;

– туфрак өслеген минеральләштерү;

– мәйданнарны киртәләү.

Кыйммэтле урман агач токымнарын табигый торгызуга бэйле рэвештә урманнарны торгызу алымнары 2.17.3.1 нче таблицада китерелә.

2.17.3.1 таблица

Кыйммэтле урман агач токымнарының табигый торгызылуына карап,
урманнарны торгызу алымнары

Урман торгызу ысуллары	Агач токымнары	Урманнар типлары төркеме, урман үсү шартлары типлары	Яшәргә яраклы үсенте һәм яшь агач күләме, 1 гектарга мең данә
Урман-дала зонасы			
Россия Федерациясенең Европа өлешендәге Урман-дала районы			
Шытымнарны саклау чаралары ярдәмдә урманнарны табигый торгызу	Нарат	Бик коры һәм коры наратлыклар, ярлы туфракта үсүче наратлыклар һәм ярлы туфракта үсүче катлаулы урманнар	4,0 артык
	Имән	Бик коры һәм коры имәнлекләр, ярлы туфракта үсүче катлаулы урманнар	3,0 артык
		Яңа имәнлекләр һәм ярлы туфракта үсүче катлаулы урманнар, дымлы һәм тугайлыклы имәнлекләр	2,0 артык
Туфракны минеральләштерү юлы белән урманнарны табигый торгызу яисә урманнарны катнаш торгызу	Нарат	Бик коры һәм коры наратлыклар, ярлы туфракта үсүче наратлыклар һәм ярлы туфракта үсүче катлаулы урманнар	1,5 – 4,0
		Яңа наратлыклар, ярлы туфракта үсүче наратлыклар һәм ярлы туфракта үсүче катлаулы урманнар	0,5 – 2,0
		Дымлы наратлыклар, ярлы туфракта үсүче наратлыклар һәм ярлы туфракта үсүче катлаулы урманнар	0,5 – 1,5
	Имән	Бик коры һәм коры имәнлекләр, ярлы туфракта үсүче катлаулы урманнар	2 – 3,0
		Яңа имәнлекләр һәм ярлы туфракта үсүче катлаулы урманнар,	1 – 2,0

Урман торгызу ысуулары	Агач токымнары	Урманнар типлары төркөмө, урман үсү шартлары типлары	Яшэргэ яраклы үсенте һәм яшь агач күлөмө, 1 гектарга мең данэ
		дымлы һәм тугайлыклы имәнлеклэр	
Ясалма урман торгызу	Нарат	Бик коры һәм коры наратлыклар, ярлы туфракта үсүче наратлыклар һәм ярлы туфракта үсүче катлаулы урманнар	1,5 кимрэк
		Яңа наратлыклар, ярлы туфракта үсүче наратлыклар һәм ярлы туфракта үсүче катлаулы урманнар, дымлы наратлыклар, ярлы туфракта үсүче наратлыклар һәм ярлы туфракта үсүче катлаулы урманнар	0,5 кимрэк
	Имән	Бик коры һәм коры имәнлеклэр, ярлы туфракта үсүче катлаулы урманнар	2,0 кимрэк
		Яңа имәнлеклэр һәм ярлы туфракта үсүче катлаулы урманнар, дымлы һәм тугайлыклы имәнлеклэр	1,0 кимрэк

Урман кишэрлеген эзерләүгэ түбэндэгелэр керэ:

- урман кишэрлеген тикшерү;
- урманнарны торгызуны проектлау;
- урман кишэрлеген бүлөп чыгару;
- урман культураларының яисэ туфрак эшкэртү полосаларының булачак рэтлэре линиялэрен маркалау һәм техника эшлэү өчен куркыныч булган урыннарны билгелэү;
 - майданны ауган агачлардан, ташлардан, кирэксез агач үсемлеклэреннэн, вак түмэрлэрдэн, корыган агач кэүсэлэреннэн тоташ яисэ полосалап чистарту;
 - түмэрлэрне казып алу яисэ аларның биеклеген техника йөрешенэ комачауламаслык дэрэжэдэ киметү;
 - урман кишэрлеге өслеген планлаштыру, мелиоратив эшлэр алып бару, авышлыкларда террасалар кисү;
 - зарарлы туфрак организмнары белэн башлангыч көрэш.

Туфракны эшкэртү алымнары урманнарны ясалма торгызуны проектлаганда табигать-климат шартларына, туфрак типларына һәм бүтэн факторларга бэйле рэвештэ сайлап алына.

Туфракны эшкэртү барлык кишэрлеклэрдэ (тоташ эшкэртү) яисэ аның бер өлешендэ (өлешчэ эшкэртү) механик, химик яисэ термик алымнар белэн гамэлгэ ашырыла. Нигезе, техника кулланып, туфракны механик эшкэртү була.

Урман культуралары төп бер агач токымының урман үсентелэреннэн (чиста токымнардан) яисэ төп берничэ агач токымыннан һәм юлдаш агач һәм куак токымнарыннан (катнаш культуралар) булдырылырга мөмкин.

Урман культуралары төп бер агач токымының урман үсентелэреннэн (чиста токымнардан) яисэ төп берничэ агач токымыннан һәм юлдаш агач һәм куак токымнарыннан булдырылырга мөмкин.

Бар булган юлдаш агач токымы жирле урман агач токымнарыннан һәм куак токымнарыннан сайлап алганда аларның төп урман агач токымына йогынтысын исәпкә алырга кирәк.

Юлдаш агач һәм куак токымнары урман культураларына кертү башлыча аларның рәтлэрен төп урман агач токымы рәтлэре белэн чиратлаштырып гамэлгэ ашырыла.

Урман культураларын булдыруның төп ысулы утырту материалының төрлө төрлэре белэн гамэлгэ ашырыла торган утыртудан гыйбарәт. Су һәм жил эрозиясенә дучар булган туфракларда, артык дымлы туфракларда һәм утырту урыннарын чүп үләннәр бик тиз басып китә торган кишэрлеклэрдэ, шулай ук дымлылык булмаган районнарда гамэлгэ ашырырга кирәк.

Зарарлы организмнар таралу чыганакларында утыртуның (чәчүнең) башлангыч куелыгы) һәм урман культуралары составы махсус тикшеренүләр нигезендә билгеләнә.

Урман культураларын утырту һәм чәчү туфракка ашламалар, үсемлекләрне яклау чаралары кертү, шулай ук туфракны яхшырта торган махсус үләннәр чәчү белэн бергә алып барылырга мөмкин.

Күп очракларда урман культураларын утыртуның һәм чәчүнең иң яхшы срогы – яз башы, бөреләр уяна башлаганчы.

Туфрак өслеген чүп үләннәр һәм агач-куак үсемлеклэре сырып алмасын, туфракта дым жыелсын өчен урман культураларын агротехник карау уздырыла.

Агротехник карауга түбэндәгеләр кертелә:

– үсемлекләрне үлән һәм туфрак өемнэреннэн, ком өеменнэн, туфракны су юып алып китүдән һәм жил белэн очыртудан, салкыннан кысылудан кул ярдэмендэ төзәткэләү;

– культуралар рәтлэрендэ һәм рәт араларында үлән һәм агач үсемлеклэрен юк итеп, туфракны көпшэклэндерү;

– үлән һәм кирәксез агач үсемлеклэрен юк итү һәм чыгуларын булдырмый калу;

– урман культураларын өстәү, минераль ашламалар белэн тукландыру һәм урман культураларына су сибү.

Урман зонасында агротехник карау башлыча төп урман агач токымының урман үсентелэрен чүп үләннәр һәм кирәксез тиз үсә торган урман агач токымнары йогынтысы аркасында начар үсүдән һәм һәлак булудан саклап калу максатларында уздырыла.

Агротехник карау алымнары, саны һәм озынлыгы табигать-климат шартларына, культивацияләнгән торган урман агач токымның биологик үзенчәлекләренә, туфрак эшкәртү алымына, урман культураларын булдыру ысулына, кулланыла торган утырту материалы зурлыгына бәйле була.

Чүп үләннәргә һәм кирәксез агач үсемлекләренә каршы көрәш өчен химик чаралар куллану, Россия Федерациясе урман законнары нигезендә эйләнә-тирә мохитне саклауны исәпкә алып, бик сирәк очракларда гына рөхсәт ителә.

Үсеп китү мөмкинлегенә 25-85% булган урман культуралары (үсемлекләрнең һәлак булган нөсхәләре урынына яңаларын утырту) өстәлгән тиеш. Тигез һәлак булмый торган урман культуралары кишәрлек мәйданы буйлап үсеп китүчәнлегенә карамастан өстәлеләр.

Урманнарны катнаш торгызу төп урман агач токымы урман үсентеләрен табигый торгызуның урман кишәрлекләрендә утырту һәм чөчү юлы белән гамәлгә ашырыла.

Урман культураларын утырту һәм чөчү юлы белән кертелгән төп урман агач токымы урман үсентеләре саны урман үсентеләре шытымнарына тигез яисә аннан да күбрәк булган урман кишәрлекләре мәйданнары урманнарны катнаш торгызу биләгән урман үсентеләрен саны ким булган мәйданнарга кертелә.

Урманнарны катнаш торгызганда урман культуралары куелыгы (бер берәмлек мәйданга утырту яисә чөчү урыннары саны) төп урман агач токымы урман үсентеләренә гамәлдәге шытымнары һәм яшь агачлары санына карап билгеләнә.

Урман үсентеләре ябалдашлары астында урманнарны катнаш торгызу санитар-гигиеник функцияләрен арттыру максатларында башлыча яшел зоналарда, эрозиягә каршы һәм башка яклаучы урманнарда уздырыла.

Урман үсентеләре ябалдашлары астында урманнарны катнаш торгызу урман культураларының башлангыч куелыгы тиешле табигать-климат шартларында урманнарны ясалма торгызу өчен билгеләнгән норманың кимендә 50%ын тәшкит итәргә тиеш.

Үсеп китүчәнлегенә кимендә 25% булган урман культуралары һәлак булган дип санала.

Урман агач токымнарының утырту материалына һәм урманнарны ясалма һәм катнаш торгызганда булдырылган, мәйданнары урман үсемлекләре белән капланган жирләргә кертелә торган яшь агачлар сыйфатына карата таләпләр 2.17.3.2 таблицада китерелә.

2.17.3.2 таблица

Урман агач токымнарының утырту материалына һәм урманнарны ясалма һәм катнаш торгызганда булдырылган, мәйданнары урман үсемлекләре белән капланган жирләргә кертелә торган яшь агачлар сыйфатына карата таләпләр

Агач токымнары	Утырту материалына таләпләр	Мәйданнары урман үсемлекләре белән капланган жирләргә кертелгән тиешле яшь
----------------	-----------------------------	--

				агачлыкларга карата таләпләр			
	яше, кимендә, ел	тамыр башланган жирдә кәүсәсе диаметры, кимендә, мм	кәүсәсе биеклеге кимендә, см	урманнар типлары төркеме яисә урман үсентеләре шартлары типлары	яше, кимендә, ел	төп токымнар агачлары саны кимендә, 1 гектарга мең данә	төп токымнар агачлары ның уртача биеклеге кимендә, м
Урман-дала зонасы							
Россия Федерациясенен Европа өлешендәге Урман-дала районы							
Еламсар каен (сөялле)	1-2	2,0	20	Яңа һәм дымлы имән катыш урман	5	2,0	1,3
Ботаклы-чатаклы имән	1 - 2.	4,0	15	Коры киң яфраклы токымлы уңдырышлы балчыксыл туфрактагы урманнар һәм күчеш холыклы урманнар	7	1,5	0,9
				Яңа киң яфраклы токымлы уңдырышлы балчыксыл туфрактагы урманнар һәм күчеш холыклы урманнар	7	1,5	1,1
Европа чыршысы (гади)	2 - 3.	2,0	12	Дымлы киң яфраклы токымлы уңдырышлы балчыксыл туфрактагы урманнар һәм күчеш холыклы урманнар	7	1,5	1,3
				Яңа уңдырышлы балчыксыл туфрактагы урманнар һәм күчеш холыклы урманнар	7	1,5	0,7
Сукачев һәм Себер карагайлары	1-2	2,5	15	Яңа киң яфраклы токымлы уңдырышлы балчыксыл туфрактагы	5	1,5	1,4

				урманнар һәм күчеш холыклы урманнар			
Гади нарат Ак тирәк	2	3,0	10	Коры наратлык, киң яфраклы токымлы уңдырышлы балчыксыл туфрактагы урманнар һәм күчеш холыклы урманнар	6	2,2	1,1
	1	3,0	15	Яңа һәм дымлы наратлык, киң яфраклы токымлы уңдырышлы балчыксыл туфрактагы урманнар һәм күчеш холыклы урманнар	6	2,0	1,3
				Дымлы күчеш холыклы урманнар һәм киң яфраклы токымлы уңдырышлы балчыксыл туфрактагы урманнар	4	0,8	2,5
Гади корычагач һәм ланцентлы (яшел)	1	2,0	12	Яңа һәм дымлы имән катнаш урманнар һәм имәнлекләр	6	2,0	1,7
				Нарат жиләкле, кымызлыклы, кара жиләкле	7	2,0	1,2
				Озын мүкле һәм сфагнумлы	7	2,2	1,0
Гади корычагач	2	4,0	15	Яңа һәм дымлы имән катнаш урманнар һәм имәнлекләр	6	2,0	1,5

Урман үрчетү Россия Федерациясе Урман кодексының 63 статьясы, 08.06.2007 ел, №149 Россия Федерациясе Табигый ресурслар министрлыгы боерыгы белән расланган Урман үрчетү кагыйдэләре (алга таба – Урман үрчетү кагыйдэләре) нигезендә гамәлгә ашырыла.

Урман үрчетү урман фонды жирләрендә һәм элегрәк су, жил һәм башка туфрак эрозиясен булдырмау, саклык урманнарын булдыру максатында һәм

урманнарның потенциалын арттыруга бәйле башка максатларда урманнар үскән башка төр категория жирләрәндә гамәлгә ашырыла.

Урман үрчетүгә түбәндәгеләр карый:

- урман фонды жирләре составындагы урман булмаган жирләрне урманлаштыру (сазларны киптерү, авыл хужалыгы куллануыннан чыгарылган жирләрне, чокырларны рекультивацияләү һ.б.);

- авыл хужалыгы билгеләнешендәге жирләрдә, сәнәгать, транспорт жирләрендә, су фонды жирләрендә һәм башка категория жирләрендә саклык урман утыртмалары булдыру;

- сәнәгать эшчәнлегә аркасында бозылган жирләрне рекультивацияләгәндә урман утыртмаларын булдыру;

- санатор-курорт зоналарда һәм башка объектларда урман утыртмалары булдыру.

Урман үрчетү куелган максатлар, жир кишәрлекләре туфракларының урман үсү үзлекләренә, агач һәм куак токымнарының урман хужалыгы-биологик үзенчәлекләренә нигезләнеп гамәлгә ашырыла һәм түбәндәгеләрне тәмин итәргә тиешле:

- жирләрне һәм объектларны начар факторлардан сакларга;

- территориянең урманлы өлешен арттыруга һәм әйләнә-тирә мохиттәге шартларны яхшыртуга.

Урман үрчетү ясалма урман утыртмаларын үсентеләрне, чәчкеләрне, ботакларны утырту яки орлыкларны чәчү ысуллары белән башкарыла.

Урман үрчетү максатларында булдырылучы урман утыртмаларының төп төрләре кырсакалагыч һәм агынтыкөйләүче урман полосалары булып тора.

Көтүлекләрдә микроклиматны яхшырту, көтүлекләрнең продуктлылыгын арттыру, хайваннарны начар климат шартларыннан саклау өчен урман-мелиоратив утыртмалар утыртыла.

Автомобиль һәм тимер юлларының читләрендә, һәм шулай ук аларның сак зоналарында урман утыртмалары юлларны кар һәм ком каплаудан саклау, якын-тирәдә урнашкан авыл хужалыгы биләмәләренә авыр металллар керүне булдырмый калу өчен утыртыла.

Рекультивацияләнергә тиешле жирләрдә урман үрчетү рекультивациянең техник этабын үткәргәннән соң элгәге жирләрнең биологик рекультивациясе (планлаштыру, ундырышлы туфрак катламын салу, чокыр казылган жирләрне террасалау һ.б.) максатында урман утыртмалары утырту юлы белән гамәлгә ашырыла.

Су саклау зоналарында һәм су объектларының яр буе сак полосаларында урман үрчетү аларның ярлары ишелүдән, чүпләнүдән, ләм белән каплаудан һәм су ресурсларының арыклануыннан саклау максатында яр ныгыткыч һәм башка урман утыртмаларын утырту юлы белән гамәлгә ашырыла.

Торак пунктлар урнашкан жирләрдә урман үрчетү әйләнә-тирә мохитне яхшырту максатларында рекреация йөкләренә, сәнәгать ташландыклары йогынтысына һәм башка начар факторларга карата тотрыклы булган урман утыртмаларын утырту юлы белән башкарыла.

Урман үрчетү буенча башкарылучы эшләрнең методлары һәм технологияләре урман үрчетү проектлары белән билгеләнә. Урман үрчетү проекты булдырылган урман үрчетү объектларының торышына карата урман үрчетү буенча эшләрне тәмамланган дип табу өчен конкрет бәяләмә критерийларын (урманмелиоратив утыртмаларның яше, агачларның уртача озынлыгы, ябалдашларның йомыклык күрсәткечләре, майдан берәмлегендә яшәргә яраклы булган агачларның һәм куакларның саны һ.б.) үз эченә алырга тиеш.

Урман утыртмалары иң әһәмиятле (төп) агач яки куак токымнарыннан яисә берничә әһәмиятле һәм тыгыз бәйләнешле агач һәм куак токымнарыннан булдырыла ала.

Иң әһәмиятле агач токымы жирле урман булдыру токымнарыннан сайлап алына, ә унай тәжрибә булган очракта – интродукцияләнгәннәрдән. Ул урман үрчетү максатларына туры килергә һәм жир кишәрлегендәге урман үсү үзенчәлекләренә ярашырга тиеш.

Тыгыз бәйләнешле агач токымнарын һәм куакларны сайлап алу аларның төп токымга карата йогынтысыннан чыгып башкарыла.

Урман үрчетү буенча урман утыртмаларын булдыруның төп методы утырту булып санала, ул төрле утырту материалларны белән башкарыла ала. Утырту өчен чәчкечләр һәм үсентеләр, һәм шулай ук ботаклар кулланыла.

Утырту материалы утырту алдыннан аны кибүдән һәм зыянлы организмнар белән зарарланудан саклау, һәм шулай ук яшәргә яраклылығын һәм үсеш тизлеген арттыру өчен төрле матдәләр белән эшкәртелергә мөмкин.

Утыртылучы урман утыртмаларының башлангыч куелыгы һәм утырту урыннарының урнашуы агачларның һәм куакларның үсү дәрәжәсенә карап, начар факторларга карата тотрыклы булган, аеруча озын гомерле һәм урман үрчетү максатларына туры килүче урман утыртмаларының формалашуына ярдәм итәргә тиеш.

Утыртылучы урман утыртмаларының башлангыч куелыгы һәм утырту урыннарын сайлау төп агач токымының төренә, урман зонасына, урман үсү шартларының тибына, урман үрчетү методына һәм максатларына, файдаланылучы утырту материалының тибына карап билгеләнә.

Агач һәм куак токымнарын утырту туфракка ашлама, үсемлекләренә зыянлы организмнардан саклау чараларын кертәп, һәм шулай ук киләчәктә аларны ашлама буларак, печән эзәрләү һәм башка максатларда куллану буенча үлән чәчү белән үрелдерелергә мөмкин.

Утыртылган урман үсемлекләрен карап тоту агротехник (агротехник карап тоту) һәм урманчылык (урманчылык карап тотуы) ысуллары белән башкарыла.

Агротехник карап тоту, кагыйдә буларак, агачларның һәм куакларның ябалдашлары йомылганчы башкарыла һәм түбәндәгечә тәэмин ителә:

– үсемлекләренә үлән һәм туфрак өемнәреннән, ком өеменнән, туфракны су юып алып китүдән һәм жил белән очыртудан, салкыннан кысылудан кул ярдәмендә төзәткәләү;

– үлән үсемлекләрен механик юл аша бетерү белән берлектә туфракны көпшәкләндерү;

- үләнле үсемлекләрне химик чаралар белән юк итү;
- өстәмэләр (үлгән, тамырланмаган үсемлекләр урынына агачлар һәм куаклар утырту), минераль, органик ашламалар белән тукландыру һәм су сибү (планлаштырыла һәм махсус чаралар кебек үткәрелә).

Агротехник карап тотуның максаты - үләнле һәм кирәкле булмаган агач үсемлекләрен бетерү.

Карап тотуның ысуллары, алымнарының күләме, аларның кабатланучанлык вакытлары һәм агротехник карап тотуларны үткәрүнең озынлыгы (утыртканнан соң узган еллар саны) урман үсү шартларының типларыннан, культивацияләнүче агач һәм куак токымнарының биологик үзенчәлекләреннән, туфракны эшкәртү ысулыннан, урман утыртмаларын утырту методынан, кулланылучы утырту материалының зурлыгыннан һәм башка үзенчәлекләреннән чыгып билгеләнә.

Чүп үләннәренә һәм агач үсемлекләренә каршы көрәш буенча химик чараларны куллану Россия Федерациясенең пестицидлар һәм агрохимикатлар белән сак эш итү турындагы законнары нигезендә рөхсәт ителә.

Минераль һәм органик ашламалар, кагыйдә буларак, ярлы (комлы, су белән юылган, киптерелгән, рекультивацияләнгән һәм б.ш.), үлән үсемлекләренә үсеп китү мөмкинлеге булмаган туфракларга кертелә.

25 тән алып 85 процентка кадәр яшәп китүче урман утыртмалары (утыртылган яки чәчелгән күләм процентларыннан тере үсемлекләре яки шытымнар күләме белән) өстәлгә тиешле. Тере үсемлекләр яки шытымнар кишәрлек мәйданы буйлап тигез урнашмаган урман утыртмалары теләсә нинди жайлашып китүләрдә дә өстәлә.

Өстәгән вакытта утырту материалының яше культивацияләнүче үсемлекләренә яшенә яраклашырга тиеш.

Урман үрчетү максатларында утыртылган урман утыртмаларын урманчылык карап тотуы чүп булып саналган, зәгыйфьләнгән, һәлак булган агач үсемлекләрен һәм сәламәт агач һәм, калганнары яхшы үсеп китсен өчен, куакларның өлешен даими кисеп торудан, урман үрчетү максатларында файдалы функцияләренә башкаруын тәэмин итүче утыртмаларны формалаштырудан гыйбарәт.

Урманчылык карап тотуы культивацияләнүче агач һәм куакларның ябалдашлары йомылганчы башкарыла.

Агачларның һәм куакларның ябалдашлары йомылганнан соң аларны карап тоту Россия Федерациясе урман законнары нигезендә гамәлгә ашырыла.

Әгәр дә утыртылган урман утыртмалары урман үрчетү проектында куелган критерийларга туры килә икән, ул чакта урман үрчетү объектларын булдыру буенча эшләр төгәлләнгән дип санала.

Урманнары карап тоту Россия Федерациясе Урман кодексының 64 статьясы, 16.07.2007 ел, №185 Россия Федерациясе Табигый ресурслар министрлыгы боерыгы белән расланган Урманнары карап тоту кагыйдәләре (алга таба – Урманнары карап тоту кагыйдәләре) белән гамәлгә ашырыла.

Тонукландыру, тазарту, сирәкләү, аркылы кисү кисүләрен үткәрүнең яшь чорлары 2.17.3.3 таблицада күрсәтелгән.

Төрле урманны карап тоту кисүлөрөн үткөрү буенча яшь чорлары

Урманны карап тоту буенча кисүлөрөнчө төрлөрө	Урман утыртмаларының яше, ел				
	кисентенең яше зур булганда үсенте бирүче агач токымыннан барлыкка килгән орлыклы һәм беренче генерацияле ылыслыларның һәм каты яфраклыларның		кисентенең яше зур булганда башка агач токымнарының		
	100 яшьтән артык	100 яшьтән кимрәк	60 яшьтән артык	50 - 60 яшь	50 яшьтән кимрәк
Тоныкландырулар	10 кадәр	10 кадәр	10 кадәр	10 кадәр	5 кадәр
Тазартулар	11-20	11-20	11-20	11-20	6-10
Сирәгәйтүләр	21-60	21-40	21-40	21-30	11-20
Аркылы кисүләр	60 артык	40 артык	40 артык	30 артык	20 артык

Үзагач әзерләүгә бәйле булмаган урманнарны карап тоту чаралары уздыру таләп ителә торган майданнар күләмнәре 2.17.3.4 нче таблицادا китерелә.

2.17.3.4 таблица

Яшь агачларны карап тоту һәм урманнарны карап тоту буенча үзагач белән бәйле булмаган бүтән чараларның нормативлары һәм параметрлары

Токымы	мәйданы, га	Кисеп ташланучы запас, м ³ м ³	Кабатланучанлык чоры	Ел саен була торган күләме		
				мәйданы, га	Кисеп ташланучы запас, куб/м.	
					гомуми	1 гектарда
1	2	3	4	5	6	7
Тоныкландырулар						
Ылыслылар жәмгысе	84	0,63		28	0,21	8
Каты яфраклылар жәмгысе	39	0,27		13	0,09	7
Йомшак яфраклылар жәмгысе	3	0,03		1	0,01	6
Барлыгы тоныкландырулар						
	126	0,93		42	0,31	7
Тазартулар						
Ылыслылар жәмгысе	246	4,32		82	1,44	18
Каты яфраклылар	126	2,34		42	0,78	19

Тоқымы	мәйданы, га	Кисеп ташланучы запас, м3 м3	Кабатлан учанлык чоры	Ел саен була торган күләме		
				мәйданы, га	Кисеп ташланучы запас, куб/м.	
					гомуми	1 гектарда н
1	2	3	4	5	6	7
жәмгысе						
Йомшак яфраклылар жәмгысе	6	0,06		2	0,02	18
Барлығы тазартулар						
	378	6,72		126	2,24	18
Яшь агачлыкларны карап тоту, барлығы						
	504	7,65		168	2,55	
Шул исәптән:	330	4,95		110	1,65	
ылыслы						
каты яфраклы	165	2,61		55	0,87	
йомшак	9	0,09		3	0,03	
яфраклылар						

16.07.2007 ел, № 185 Россия ТРМ боерыгы белән расланган Урманнарны карап тоту кагыйдәләре белән билгеләнгән күпчелекне тәшкил итүче һәр токым буенча үсеп китүчәнлек шартларының типларын, карап тотканчыга кадәр составы буенча утыртмаларның төркемен, бонитет классларын күрсәтеп, карап тоту буенча кисү режимының нормативлары, караганнан соң чыбылдыкның минималь тоташлыгы, агачлар саны яисә массасы буенча сайлап алу проценты 2.17.3.5 таблицада китерелгән.

2.17.3.5 таблица

Токым һәм сыйфат составын яхшырту максатларында Россия Федерациясенә Европа өлешенә ылыслы-киң яфраклы (катнаш) районындагы урман типлары төркемнәре буенча төп урман булдыручы утыртмаларны карап тоту буенча кисү режимнарының нормативлары

Урман утыртмаларының кисүгә кадәр составы	Урман тибы төркемнәре (бонитет классы)	Карап тоту яше, ел	Тоныкландыру		Тазарту		Кисенте нең яшенә (өлгергә нлегенә) карата максатча н состав
			карап тотканчыга кадәр ябалдашны н минималь тоташлыгы	кисү ешлыгы, запас буенча %ы	карап тотканчыг а кадәр ябалдашн ың минималь тоташлыг ы	кисү ешлыгы, запас буенча %ы	
			караганнан соң	кабатлан учанлыг ы (ел)	караганна н соң	кабатлан учанлыг ы (ел)	
1. Нарат утыртмалары							
1.1. Чиста һәм	мүкле (III-IV)	8-10	0,9	15-20	0,9	15-20	8С2 Б

Урман утыртмаларынын кисууга кадэрге составы	Урман тибы төркөмнэре (бонитет классы)	Карап тоту яше, ел	Тонукландыру		Тазарту		Кисенте нең яшенэ (өлгергэ нлегенэ) карата максатчан состав
			карап тотканчыга кадэр ябалдашның минималь тоташлыгы	кисү ешлыгы, запас буенча %ы	карап тотканчыга кадэр ябалдашның минималь тоташлыгы	кисү ешлыгы, запас буенча %ы	
			караганнан соң	кабатланучанлыгы (ел)	караганнан соң	кабатланучанлыгы (ел)	
яфраклылар кушылмасы 2 берэмлеккэ кадэр булган нарат утыртмалары	нарат жилэкле (II-I)	5-10	0,7 0,8	6-10 20-25	0,7 0,8	10-15 20-25	(8-9) С
	катлаулы (I-Ia)	5-10	0,6 0,8	6-8 25-30	0,6 0,8	8-10 25-30	(1-2) Б (9-10) С
	кара жилэкле (I-II)	5-10	0,6 0,9	5-7 20-25	0,6 0,9	7-10 20-25	(1+) Б (8-9) С
	озын мүкле (III)	8-10	0,7 0,9	6-8 20-25	0,7 0,9	8-10 15-25	(1-2) Б 8С2Б
1.2. Составыда нарат өстенлек итүче наратлы-яфраклы (5-7 нарат, 3-5 яфраклы)	мүкле (III-IV)	4-7	0,9 0,6	20-30 6-8	0,9 0,7	20-30 10-15	(7-8) С (2-3) Б
	нарат жилэкле (II-I)	3-6	0,7 0,5	30-50 4-6	0,7 0,5	30-50 8-12	(8-9) С (1-2) Б
	катлаулы (I-Ia)	3-5	0,6 0,4	35-60 3-5	0,6 0,4	30-50 8-12	(8-10) С (0-2) Б
	кара жилэкле (I-II)	3-6	0,7 0,5	30-50 4-6	0,7 0,5	30-50 8-12	(7-9) С (1-3) Б
	озын мүкле (III)	4-7	0,8 0,6	30-40 5-7	0,8 0,6	25-35 8-12	(6-8) С (2-4) Б
1.2.1. Составыда 3-4 берэмлек нарат һәм 6-7 яфраклы булган нарат нарат-яфраклы	нарат жилэкле (II-I)	3-5	0,7 0,4	35-60 3-5	0,7 0,4	35-60 8-10	(6-8) С (2-4) Б
	катлаулы (I-Ia)	3-5	0,6 0,3	40-70 3-5	0,6 0,4	40-60 8-10	(6-9) С (1-4) Б
	кара жилэкле (I-II)	3-5	0,6 0,3	40-70 3-5	0,6 0,4	40-50 8-10	(6-8) С (2-4) Б
	озын мүкле (III)	4-6	0,7 0,5	30-50 4-6	0,7 0,5	30-45 8-12	(5-7) С (3-5) Б
1.3. Яфраклы-наратлы (агачлар тиешле күләмдэ булган очракта яфраклылар 7 берэмлектэн артык, наратлар 3 берэмлектэн кимрэк)	нарат жилэкле	3-5	0,6 0,4	40-60 3-6	0,7 0,4	40-60 10-15	(5-8) С (2-5) Б
	катлаулы	3-5	0,5 0,3	40-70 3-5	0,6 0,4	40-60 10-15	(6-9) С (1-4) Б
	кара жилэкле	4-6	0,6 0,4	40-70 4-6	0,6 0,4	40-50 10-15	(5-8) С (2-5) Б
	озын мүкле	4-7	0,7 0,4	30-60 5-7	0,7 0,5	30-45 8-12	(4-7) С (3-6) Б
2. Чыршы утыртмалары							
2.1. Чыршы утыртмалары: чиста һәм яфраклылар кушылмасы 2 берэмлеккэ кадэр булган	катлаулы (Ia-I)	8-10	0,8 0,6	15-30 5-8	0,8 0,6	15-30 6-8	(9-10) Е (0-1) Б (Ос)
	кара жилэкле (I-II)	8-10	0,8 0,5	20-35 6-8	0,8 0,6	15-25 6-8	(8-9) Е (1-2) Б (Ос)
	елга буенда урнашкан (II-III)	8-10	0,8 0,5	20-35 6-8	0,8 0,6	15-25 6-8	(8-9) Е (1-2) Б (Ос)
2.2. Чыршылы-яфраклы, составында чыршылар күбрэк булган: 5-7 чыршы һәм 3-5 яфраклы	катлаулы (Ia-I)	6-8	0,7 0,5	30-40 4-6	0,7 0,5	30-40 8-10	(9-10) Е (0-1) Б (Ос)
	кара жилэкле (I-II)	6-8	0,7 0,5	30-40 4-6	0,7 0,5	30-40 8-10	(8-9) Е (1-2) Б

Урман утыртмаларының кисүгә кадәрге составы	Урман тибы төркемнәре (бонитет классы)	Карап тоту яше, ел	Тоныкландыру		Тазарту		Кисенте нең яшенә (өлгергә нлегенә) карата максатчан состав
			карап тотканчыга кадәр ябалдашның минималь тоташлыгы	кисү ешлыгы, запас буенча %ы	карап тотканчыга кадәр ябалдашның минималь тоташлыгы	кисү ешлыгы, запас буенча %ы	
			караганнан соң	кабатланучанлыгы (ел)	караганнан соң	кабатланучанлыгы (ел)	
	елга буенда урнашкан (II-III)	6-8	0,7 0,5	30-40 4-6	0,7 0,5	30-40 8-10	(Oc) (8-9) E (1-2) B (Oc)
2.2.1. Составыда 3-4 берәмлек чыршы һәм 6-7 яфраклы булган чыршылы-яфраклы	катлаулы (Ia-I)	4-6	0,6 0,3	50-60 4-6	0,6 0,4	50-60 4-8	(8-10) E (0-2) B (Oc)
	кара жиләкле (I-II)	4-6	0,6 0,3	50-60 4-6	0,6 0,4	40-50 4-8	(8-9) E (1-2) B (Oc)
	елга буенда урнашкан (II-III)	4-6	0,6 0,3	50-60 4-6	0,6 0,4	40-50 4-8	(8-9) E (1-2) B (Oc)
2.3. Яфраклылар чыбылдыгы астында кирәкле күләмдә чыршы булган яфраклы-чыршылы	катлаулы (Ia-I)	4-6	чикл. юк	чикл. юк 4-6	чикл. юк	чикл. юк 4-8	(8-10) E (0-2) B (Oc)
	кара жиләкле (I-II)	4-6	чикл. юк	чикл. юк 4-6	чикл. юк	40- 50/100 4-8	(7-8) E (2-3) B (Oc)
	елга буенда урнашкан (II-III)	4-6	чикл. юк	чикл. юк 4-6	чикл. юк	40- 50/100 4-8	(>4) E (<6) B (Oc)
3. Имән утыртмалары							
3.1. Саф чиста һәм 2 берәмлеккә кадәр башка токым катнашындагы имән утыртмалары	Яңа юкәле-чикләвекле имәнлекләр (II-I)	-	-	0,8 0,7	20-35 5-10	20-25 15-20	(8-9) D (1-2) Лп, E, башка ток.
	Яңа имәнлекләр (III-II; IV)	-	-	0,8 0,7	20-30 5-10	15-20 15-20	(8-9) D (1-2) Лп, E, башка ток.
	Дымлы эре үләнле имәнлекләр	-	-	0,8 0,7	20-35 5-10	20-25 15-20	(8-9) D (1-2) Лп, E, башка ток.
	Имәнлекләре дымлы юкәле (III-IV; II)	-	-	0,8 0,7	20-30 5-10	15-20 15-20	(8-9) D (1-2) Лп, E, башка ток.
	Елга буендагы - эре үләнле имәнлекләр (II-III)				0,8 0,7	20-30 5-10	20-25 15-20
3.2. 5-7 берәмлек составында имән күпчелек тәшкил иткән катнаш утыртмалар (йомшак яфраклы һәм каты	Яңа юкәле-чикләвекле имәнлекләр (II-I)	0,7 0,5	30-45 3-5	0,7 0,5	35-40 4-6	20-35 15-20	(7-9) D (1-3) Лп, Яс, E
	Яңа имәнлекләр (III-II; IV)	0,7 0,6	25-35 3-5	0,7 0,6	25-35 4-6	20-25 15-20	(7-8) D (2-3) Лп, E, башка

Урман утыртмаларының кисүгә кадәрге составы	Урман тибы төркемнәре (бонитет классы)	Карап тоту яше, ел	Тоныкландыру		Тазарту		Кисенте нең яшенә (өлгергә нлегенә) карата максатчан состав
			карап тотканчыга кадәр ябалдашның минималь тоташлыгы	кисү ешлыгы, запас буенча %ы	карап тотканчыга кадәр ябалдашның минималь тоташлыгы	кисү ешлыгы, запас буенча %ы	
			караганнан соң	кабатланучанлыгы (ел)	караганнан соң	кабатланучанлыгы (ел)	
яфраклы токимнар белән)							ток.
	Дымлы имәнлекләр	0	30-4	0,7	30 -	20	(7 -
	е	,7	0		40	-30	8) Д
	эре үләнле (II-III; I)	0,5	3-5	0,5	4-6	15-20	(2-3) Лп, Е, башка ток.
	Имәнлекләре дымлы юкәле (III-IV; II)	0,7 0,5	30-35 3-5	0,7 0,5	30-35 4-6	20-25 15-20	(7-8) Д (2-3) Лп, Е, башка ток.
	Елга буендагы - эре үләнле имәнлекләр (II-III)	0,7 0,5	30-40 3-5	0,7 0,6	30-40 4-6	20-30 15-20	(7-9) Д 1-3 Кара зирек, башка ток.
3.2.1. 3-4 берәмлек составында имән катнашулы катнаш утыртмалар	Яңа юкәле-чикләвекле имәнлекләр (II-I)	0,7 0,4	40-60 3-5	0,7 0,4	40-60 4-6	25-40 10-15	(6-8) Д (2-4) Лп, Е, башка ток.
	Яңа юкәле-күрәнле имәнлекләр (III-II; IV)	0,7 0,5	30-50 3-4	0,7 0,5	30-50 4-6	25-30 10-15	(6-8) Д (2-4) Лп, Е, башка ток.
	Дымлы эре үләнле имәнлекләр (II-III; I)	0,7 0,4	40-50 3-5	0,7 0,4	40-50 4-6	25-35 10-15	(6-8) Д (2-4) Лп, Е, башка ток.
	Имәнлекләре дымлы юкәле (III-IV; II)	0,7 0,5	40-50 3-5	0,7 0,5	40-50 4-6	25-35 10-15	(6-8) Д (2-4) Лп, Е, башка ток.
	Елга буендагы - эре үләнле имәнлекләр (II-III)	0,7 0,5	40-60 3-5	0,7 0,5	40-60 4-6	25-40 10-15	(6-7) Д 3-4 Кара зирек, башка ток.
3.3. Йомшак яфраклылар күпчелек тәшкил иткән һәм составында кимендә 3 берәмлек имән булган катлаулы утыртмалар,	Яңа юкәле-чикләвекле имәнлекләр (II-I)	0,6 0,3	50-80 3-5	0,6 0,3	50-70 4-6		(5-7) Д (3-5) башка ток.
	Яңа юкәле-күрәнле имәнлекләр (III-II; IV)	0,6 0,4	40-70 3-5	0,6 0,5	40-60 4-6		(4-7) Д (3-6) башка ток.
имән агачларының имән күпчелектә булган агачлык булдырырга житәрлек	Дымлы эре үләнле имәнлекләр	0,6 0,4	40-70 3-5	0,6 0,5	40-60 4-6		(4-7) Д (3-6) башка ток.

Урман утыртмаларының кисүгә кадәрге составы	Урман тибы төркемнәре (бонитет классы)	Карап тоту яше, ел	Тонькландыру		Тазарту		Кисенте нең яшенә (өлгергә нлегенә) карата максатчан состав
			карап тотканчыга кадәр ябалдашның минималь тоташлыгы	кисү ешлыгы, запас буенча %ы	карап тотканчыга кадәр ябалдашның минималь тоташлыгы	кисү ешлыгы, запас буенча %ы	
			караганнан соң	кабатланучанлыгы (ел)	караганнан соң	кабатланучанлыгы (ел)	
санда.	Имәнлекләре дымлы юкәле (III-IV; II)	0,6 0,4	40-70 3-5	0,6 0,5	40-60 4-6		(4-7) Д (3-6) башка ток.
	Елга буендагы - эре үләнле имәнлекләр (II-III)	0,6 0,4	40-70 3-5	0,6 0,5	40-60 4-6		(4-7) Д (3-6) Кара зирек, башка ток.
4. Каен утыртмалары							
4.1. Каен утыртмалары: саф һәм өлешчә башка токымнар катнашында	нарат-жиләкле-чәчбайлы (II-I)	-	-	>0,8 0,7	20-25 5-10	25-30 10-15	(8-10) Б (0-2) С
	катлаулы вак үләнле (II-I)	-	-	>0,8 0,7	20-30 5-10	25-30 10-15	(8-10) Б (0-2) С (Е)
	кара жиләкле - вак үләнле (II-III)	-	-	>0,8 0,7	20-25 5-10	25-30 10-15	(8-10) Б (0-2) С (Е)
	озын мүкле (III-IV)	-	-	>0,8 0,7	15-20 5-10	20-25 10-15	(8-10) Б (0-2) С
	катлаулы киң яфраклы (Ia-I)	-	-	>0,8 0,7	25-35 5-10	25-35 10-15	(8-10) Б (0-2) Е (С)
	кара жиләкле-киң яфраклы (I-II)	-	-	>0,8 0,7	20-30 5-10	25-30 10-15	(8-10) Б (0-2) Е (С)
	Елга буендагы - эре үләнле (II-III)	-	-	>0,8 0,7	20-25 5-10	20-25 10-15	(8-10) Б (0-2) Е
4.2. Каенлы-усаклы утыртмалар, башка токымлы	катлаулы вак үләнле (II-I)	0,8 0,6	20-40 5	0,8 0,6	20-40 5-10	20-40 10-15	(8-10) Б (0-2) С (0-+) Ос
	кара жиләкле-вак үләнле (II-III)	0,8 0,6	20-40 5	0,8 0,6	20-40 5-10	20-40 10-15	(8-10) Б (0-2) С (0-+) Ос
	катлаулы киң яфраклы (Ia-I)	0,8 0,6	20-40 5	0,8 0,6	20-40 5-10	20-40 10-15	(8-10) Б (0-2) Е, С (0-+) Ос
	кара жиләкле-киң яфраклы (I-II)	0,8 0,6	20-40 5	0,8 0,6	20-40 5-10	20-40 10-15	(8-10) Б (0-2) Е (0-+) Ос
	елга буендагы - эре яфраклы (II-III)	0,8 0,6	20-35 5	0,8 0,6	20-35 5-10	20-30 10-15	(8-10) Б (0-2) Е (0-+) Ос
4.3. Каенлы-чыршылы (каен чыбылдыгы астында кирәкле күләмдә чыршы - чыршының икенче	катлаулы киң яфраклы (Ia-I)	0,8 0,7	20-30 5	0,8 0,7	20-30 5-10	25-35 10-15	(7-10) Б (0-3) Е II яр. (Пдр) 10 Е

Урман утыртмаларының кисүгә кадәрге составы	Урман тибы төркемнәре (бонитет классы)	Карап тоту яше, ел	Тоныкландыру		Тазарту		Кисенте нең яшенә (өлгергә нлегенә) карата максатчан состав
			карап тотканчыга кадәр ябалдашның минималь тоташлыгы	кисү ешлыгы, запас буенча %ы	карап тотканчыга кадәр ябалдашның минималь тоташлыгы	кисү ешлыгы, запас буенча %ы	
			караганнан соң	кабатланучанлыгы (ел)	караганнан соң	кабатланучанлыгы (ел)	
яруссы яки яшь агачы булган)	кара жиләкле-киң яфраклы (I-II)	0,8 0,7	20-30 5	0,8 0,7	20-30 5-10	25-35 10-15	(7-10) Б (0-3) Е II яр. (Пдр) 10 Е
	Елга буендагы - эре үләнле (II-III)	0,8 0,7	20-30 5	0,8 0,7	20-30 5-10	25-35 10-15	(7-10) Б (0-3) Е II яр. (Пдр) 10 Е
5. Усак утыртмалары							
5.1. Усак утыртмалары: саф һәм өлешчә башка токимнар катнашында	катлаулы вак үләнле (II-I)	-	-	>0,8 0,6	30-40 5-7	30-35 10-15	(7-10) Ос (0-3) Е, Б
	кара жиләкле - вак үләнле (III-II)	-	-	0,8 0,6	30-35 5-7	25-30 10-15	(7-10) Ос (0-3) Е, Б
	катлаулы киң яфраклы (Ia-I)	-	-	>0,8 0,6	30-40 5-7	30-35 10-15	(7-10) Ос (0-3) Е, С, Б
	кара жиләкле-киң яфраклы (I-II)	-	-	0,8 0,6	30-35 5-7	25-30 10-15	(7-10) Ос (0-3) Е, С, Б
	елга буендагы - эре яфраклы (II-I)	-	-	0,8 0,7	25-35 5-7	25-30 10-15	(7-10) Ос (0-3) Е, Б
5.2. Усаклы-чыршылы (усак чыбылдыгы астында кирәкле күләмдә чыршы - икенче яруссы яки яшь агачы булган)	катлаулы киң яфраклы (Ia-I)	0,8 0,5	30-45 4-6	0,8 0,5	35-45 5-8	30-40 10-15	(7-10) Ос (0-3) Е, Б II яр. (Пдр) 10Е
	кара жиләкле-киң яфраклы (I-II)	0,8 0,6	30-40 4-6	0,8 0,6	30-40 5-8	25-35 10-15	(7-10) Ос (0-3) Е, С, Б II яр. (Пдр) 10Е
	елга буендагы - эре яфраклы (II-I)	0,8 0,6	30-40 4-6	0,8 0,6	30-40 5-8	25-35 10-15	(7-10) Ос (0-3) Е, Б II яр. (Пдр) 10Е
6. Юкә утыртмалары							
6.1. Күпмаксатлы билгеләнелешле утыртмалар, шул исәптән үзагач алу өчен							
6.1.1. Саф чиста юкә утыртмалары һәм күп булмаган күләмдә башка токимдагылар кушылмасы белән (2 берәмлеккә кадәр)	юкәлекләр катлаулы вак үләнле (II-III)	10-15	-	-	0,8 0,7	20-30 5-7	(8-10) Лп (0-2) С, Е, башка ток.
	кара жиләкле - вак үләнле (III-IV)	10-15	-	-	0,8 0,7	20-25 5-7	(8-10) Лп (0-2) С, Е, башка ток.
	катлаулы киң үләнле (I-	10-15	-	-	0,8	25-30	(8-10) Лп

Урман утыртмаларының кисүгә кадәрге составы	Урман тибы төркемнәре (бонитет классы)	Карап тоту яше, ел	Тоныкландыру		Тазарту		Кисенте нең яшенә (өлгергә нлегенә) карата максатчан состав
			карап тотканчыга кадәр ябалдашның минималь тоташлыгы	кисү ешлыгы, запас буенча %ы	карап тотканчыга кадәр ябалдашның минималь тоташлыгы	кисү ешлыгы, запас буенча %ы	
			караганнан соң	кабатланучанлыгы (ел)	караганнан соң	кабатланучанлыгы (ел)	
	II)				0,7	5-7	(0-2) Е, Д, башка ток.
	кара жиләкле - киң үләнле (II-III)	10-15	-	-	0,8 0,7	20-30 5-7	(8-10) Лп (0-2) Е, Д, башка ток.
6.1.2. Составында юкәләр күпчелек булган катнаш утыртмалар	катлаулы вак үләнле (II-III)	6-8	0,8 0,6	25-35 4-6	0,8 0,6	25-35 5-7	(7-10) Лп (0-3) С, Е, башка ток.
	кара жиләкле - вак үләнле (III-IV)	6-8	0,8 0,6	20-30 4-6	0,8 0,6	25-30 5-7	(7-10) Лп (0-3) С, Е, башка ток.
	катлаулы киң үләнле (I-II)	6-8	0,8 0,5	30-40 4-6	0,8 0,5	30-40 5-7	(7-10) Лп (0-3) Е, Д, башка ток.
	кара жиләкле - киң үләнле (II-III)	6-8	0,8 0,6	25-35 4-6	0,8 0,6	25-35 5-7	(7-10) Лп (0-3) Е, Д, башка ток.
6.2. Умартачылык максатларында үстерелүче утыртмалар (нектарлы секция)							
6.2.1. Саф чиста юкә утыртмалары һәм күп булмаган күләмдә башка токымдагылар кушылмасы белән (2 берәмлеккә кадәр)	юкәлекләр катлаулы вак үләнле (II-III)	5-7	0,8 0,6	25-30 4-6	0,7 0,6	20-30 5-8	10 Лп башк. ток. бер..
	кара жиләкле - вак үләнле (III-IV)	6-8	0,8 0,6	25-30 4-6	0,7 0,6	20-30 5-7	10 Лп башк. ток. бер..
	катлаулы киң үләнле (I-II)	5-7	0,8 0,5	25-35 4-6	0,7 0,5	20-35 5-8	10 Лп башк. ток. бер..
	кара жиләкле - киң үләнле (II-III)	6-8	0,8 0,6	25-35 4-6	0,7 0,5	20-30 5-8	10 Лп башк. ток. бер..
6.2.2. Составында юкәләр күпчелек булган катнаш утыртмалар	катлаулы вак үләнле (II-III)	4-6	0,7 0,5	30-40 4-6	0,7 0,5	20-40 5-8	(9-10) Лп (0-1) б.т.
	кара жиләкле - вак үләнле (III-IV)	4-6	0,7 0,5	30-35 4-6	0,7 0,5	20-35 5-8	(9-10) Лп (0-1) б.т.
	катлаулы киң үләнле (I-II)	4-6	0,7 0,5	30-50 4-6	0,7 0,5	20-45 5-8	(9-10) Лп (0-1) б.т.
	кара жиләкле - киң үләнле (II-III)	4-6	0,7 0,5	30-35 4-6	0,7 0,5	20-40 5-8	(9-10) Лп (0-1) б.т.
7. Зирек утыртмалары							
7.1. Саф һәм	Елга буендагы - эре	10-15	-	-	0,8	20-30	(7-10)

Урман утыртмаларының кисуғә кадәрге составы	Урман тибы төркемнәре (бонитет классы)	Карап тоту яше, ел	Тоныкландыру		Тазарту		Кисенте нең яшенә (өлгергә нлегенә) карата максатчан состав
			карап тотканчыга кадәр ябалдашның минималь тоташлыгы	кисү ешлығы, запас буенча %ы	карап тотканчыга кадәр ябалдашның минималь тоташлыгы	кисү ешлығы, запас буенча %ы	
			караганнан соң	кабатланучанлығы (ел)	караганнан соң	кабатланучанлығы (ел)	
составында башка йомшак яфраклы токимнар булган кара зирек утыртмалары	яфраклы кара зирек куаклары (II-I)				0,7	5-7	Кара зирек (0-3) Е, Д
	Сазлыклы-эре-үләнле кара зирек куаклары (III-II)	10-15	-	-	0,8 0,7	20-25 5-7	10 К. зир., башка ток. берәм.
7.2. Составында кара зирек күпчелек булган һәм башка кыйммәтле токимнар булган катнаш утыртмалар	Елга буендагы - эре яфраклы кара зирек куаклары (II-I)	8-10	0,7 0,6	25-35 3-5	0,8 0,6	25-35 4-6	(6-8) К. зир., (2-4) Е, Д, башка ток.
8. Тирек утыртмалары							
Саф һәм өлешчә башка токимнар катнашындагы тирек утыртмалары		2-4	0,8 0,7	20-30 3-4	0,8 0,7	20-30 4-5	
9. Өянке утыртмалары							
Саф һәм өлешчә башка токимнар катнашындагы өянкеле утыртмалар		3-4	0,8 0,7	15-25 3-4	0,8 0,7	20-25 3-5	

Искәрмәләр:

1. Кисүләрнең максималь ешлык проценты тоташлыгы (тулылыгы) 1,0гә тигез булган утыртмалар өчен китерелгән. Тоташлыкның (тулылыкның) түбәнрәк күрсәткечләрендә, тотрыклылыкның кисәк кимү куркынычы булганда һәм башка начар шартларда, һәм шулай ук техник коридор челтәрле кишәрлекләрен карауны үткәргәндә кисүләрнең ешлығы, әлбәттә, кими.

2. Запас буенча техник коридорларны 5-7%ка кисеп чыкканда һәм кирәкмәгән агачларны күп күләмдә юк итәргә кирәк булганда ешлыкны арттыру рөхсәт ителергә мөмкин.

3. Урман торгызу һәм урман үрчетү буенча чаралар үткәрү таләп ителгән майданнарның зурлыклары 2.1.7.3.6 таблицада күрсәтелгән.

2.17.3.6 таблица

Урман торгызу һәм урман үрчетү буенча чараларның нормативлары һәм параметрлары

мәйданы, га

Күрсәткечләр	Урман үсемлекләре белән капланмаган урманнар				Киләсе чорда тоташ кисүләр буенча диләнкеләр*	Тоташ санитар кисүләр*	Барлыгы
	көекләр	Кисеп ташланганнар	Урмандагы агачсыз урыннар, бушлыклар	жәмгысе			
1	2	3	4	5	6	7	8
Урман торгызуга мохтаж жирләр - Барлыгы:	22	577	70	669	1700	230	2599
Шул исәптән токымнар буенча:				0			
- ылыслылар буенча	-	44	70	114	34	3	151
- каты яфраклылар буенча	3	-	-	3	187	-	190
- йомшак яфраклылар буенча	19	528	-	547	1479	196	2222
Шул исәптән урман торгызу ысуллары буенча:							
Ясалма - барлыгы	3	528	70	601	221	3	825
Алардан токымнар буенча:	-	44	70	114	34	3	151
- ылыслылар буенча							
- каты яфраклылар буенча	3	-	-	3	187	-	190
- йомшак яфраклылар буенча		439	-	439			439
Катнаш - барлыгы:	-	50	-	50	-	-	50
Алардан токымнар буенча: ылыслы	-	-	-		-		
- каты яфраклылар буенча	-	-	-		-	-	
- йомшак яфраклылар буенча	-	50	-	50	-	-	50
Табигий - барлыгы:	19	44	-	63	1479	196	1738
Алардан токымнар буенча:							
Ылыслы	-	-	-		-	-	
Каты яфраклы	-	-	-		-	-	
Йомшак яфраклылар	19	44	-	63	1479	196	1738
Табигий торгызулуға ярдәм итү		15		15			15

* 10 елга карата күрсәткеч хисабында тоташ кисүләрнең майданы 8,5кә тапкырлана, чөнки соңгы ел алдыннан килүче алда һәм соңгы елдагы диләнкеләрнең яртысы күрсәтелгән вакытка кисүдә тора һәм урман торгызу чараларына жәлеп ителә алмый. Калган 1,5 диләнкеләр киләсе елдагы чор хисабында исәпкә алынырга мөмкин.

Урман культураларын булдыру технологиясе туфрақ-типологик шартларга бәйле. Технологияләр нигезе сыйфатында Урманчылык һәм урман хужалыгын

механикалаштыру буенча Бөтенроссия фәнни-тикшеренү институты тарафыннан эшлэнгән урман торгызу буенча хисап-технологик карталар киңәш ителә.

Урман культураларын булдыруның иң ышанычлы ысулы утырту булып санала.

Урман торгызу эшләрендә эш урыннарын сайлап алу, урнаштыру һәм планлаштыру 2.17.3.7 таблицада китерелгән.

2.17.3.7 таблица

Урман торгызу эшләрендә эш урыннарын сайлап алу, урнаштыру һәм планлаштыру

Күрсәткечләр	Нормативлар (оптималь күрсәткечләр)
1. Эш урыннарын рациональ сайлап алу билгеләре	
1.1. Яраклаша алырдай яшь агач булганга карап	
Торгызылган дип түбәндәге кишәрлекләргә санарга:	
Йомшак яфраклы хужалыкта	1 гектарга кимендә 5 мең данә шытымнары яисә орлык нөсхәләре майдан буенча чагыштырмача тигез урнашканда
Каты яфраклы тәбәнәк кәүсәле хужалыкта	1 гектарга каты яфракылар токымнарының шытымнары белән 400-600 данә түмәр булганда (400 данәдән ким булса – торгызу канәгатьләнәрлек түгел)
Вак шытым	1,5 м биеклектәгә нөсхәләре гомуми саныннан 2/3 артык булганда
Эре шытым	1,5 м биеклектәгә нөсхәләре гомуми саныннан 1/3 артык булганда
1.2. Урман культуралары майданнары категориясә буенча:	
Тоташ сөрү рөхсәт ителә торган	Бушлыклар, ачыклыклар, аланнар һәм авыл хужалыгы әйләнешеннән төшөп калган майданнар, киселгән урыннар һәм черегән яисә казып алынмаган түмәрләре булган иске янғын урыннары
Туфракны полосалар һәм буразналар рәвешендә өлешчә эшкәртү рөхсәт ителә торган	Киселгән урыннар, төп һәм икенчел токымнар белән торгызылмаган янғын урыннар, 1 гектаргага артык дымлы 500 түмәргә кадәр, 600 түмәргә кадәр – яңа һәм коры туфракларда
Туфракны буразналар яисә майданчыклар рәвешендә эшкәртү рөхсәт ителә торган	Шул ук майданнар, әмма аларда тиешенчә 500дән артык һәм 600 түмәр
Туфракны өлешчә эшкәртүне таләп итә торган	Киселгән урыннар, төп токым белән канәгатьләнмәслек дәрәжәдә торгызылган яисә йомшак яфракылар белән (соры зирек, фаут усагы һәм башкалар) яисә сирәкләнгән үсентеләр
1.3. Кишәрлек урнашу рельефы буенча:	
Оптималь	Диңгез өслегеннән 500 метрга кадәр биеклектәгә һәм 5 градуска кадәр тигезлек шартлары
Тракторлар кереп йөри ала торган (иминлек күзлегеннән)	6-12 градус авышлыгы (гомуми билгеләнештәгә тракторлар базасында агрегатлар белән эшкәртү: көпчәкле - 8 градустан да артмаган авышлыкларда, башмаклы - 12 градустан да артмаган)
1.4. Гидрологик шартлар буенча (дым күп яратмый торган агач токымнары өчен)	
Оптималь	Туфрак-грунт сулары кимендә 30 см тирәнлектә яткан дренажланган туфраклар (мөмкин булса – туфракны эшкәртмичә, ә кирәк чакта – полосаларны фреза яисә сука белән йомшарту, буразналар яру)

Күрсәткечләр	Нормативлар (оптималь күрсәткечләр)
Мөмкин булган	Дымы вакытлыча артып киткән туфраклар (түгәлләр һәм катламнар рәвешендә микрокалкулыклар эзерләгәннән соң) Дымы артып киткән туфраклар (дренаж каналлары ярып яисә киптергәннән соң туфракны катламнар белән эзерләү)
Мөмкин булмаган	Йомык котлованнар кишәрлекләре (киптерү юлы белән артык дымны чыгару кыенлашкан)
1.5. Урман культуралары эшләре башкарылырга тиешле кисүләргә планлаштыруга таләпләр	
Кисү калдыклары	Яндырылырга яисә 3 м киңлектәге тыгыз параллель валларга куелырга тиеш. Кисек калдыклары гомуми мәйданның 20%тан артмаган өлешен биләргә тиеш (вариант: кисек калдыклары бик күп булмаганда, ягъни 1 гектарга 15 скл. куб. м булганда, кисү бүлемтекләре буйлап тигез урнаштырылырга мөмкин)
Агачсыман	Барлык агач материалы урман культуралары эшләре башланганчы тулысынча алып бетерелергә тиеш.
Агач материалының өске складлары һәм йөк төяү мәйданнары били торган мәйдан	10 гектардан кимрәк булган диләнкеләрдә ул гомуми мәйданның 10%тан артмаган өлешен биләргә тиеш. Барлык кисү урыннарында ул урманнар торгызу эшләрен уздырырга яраклы хәлгә ктерелергә тиеш (агач материалын тулысынча жыеп алу, шул исәптән аска салынганнарын, кисек калдыкларын, бульдозер белән микрорельефны тигезләү һәм башкалар)
Урман бүлемтекләрен машина белән эшкәртү барышында минеральләштерелгән туфрак өслеге күләме:	
а) урман культуралары булдырылырга тиешле	Көлсу авыр балчык һәм суглин дымлы туфракларда (кара жиләкле, озын мүкле наратлыклар һәм чыршылыклар) – урман бүлемтекләре мәйданының 20%ы. Коры комлы туфракларда (лишайниклы наратлыклар) - урман бүлемтекләре мәйданының 15%тан артмаган өлеше.
б) табигый яңартылырга тиешле	Көлсу комлы яхшы дренажланган туфраклардагы тигезлек урманнарында (нарат жиләкле наратлыкларда) 15-20% өлешен минеральләштерү рөхсәт ителә (үзлегеннән орлыкларын чөчүне тәэмин итеп). Табигый яңартылуга ярдәм итү өчен бүлеп бирелгән кисү урыннарында туфракны минеральләштерү гомуми мәйданның кимендә 20-30%ында уздырылырга тиеш (шытымнарны саклап калу шарты белән).
Түмәрләргә биелгә	Диаметрының 1/3ыннан артмаган, диаметры 30 сантиметрдан нечкәрәк, 10 сантиметрдан артмаган
1 гектарга түмәрләр саны - 600 данәдән артык	Жир белән тигез өлештә алдан түмәрләргә казып чыгармыйча, чистартмыйча, кисеп алмыйча сукалар, фрезалар, урман утырту машиналары, культиваторлар белән эшләү рөхсәт ителми. Эре утырту материалларын механикаштырылган утырту алдыннан полосалап казып алу юлдаш һәм куак токымнары үсентеләргә белән капланган кисүләргә урыннарында аеруча нәтижәле була (полосаларның киңлегенә 2 м.).
1.6. Кишәрлекләргә урман культуралары фондына кертүнең рөхсәт ителмәгән үзенчәлекләре	
Урманчылык алып баруындагы	Хужалык өчен кыйммәтле токымнар белән табигый рәвештә канәгатьләнелерлек яңара торган мәйданчыклар
Техник-икътисади	Су бастырылырга яисә корылмалар куелырга тиешле жирләр. Хужалык йогынтысы өчен мөмкин булмаган, күләме һәм эһәмияте

Күрсәткечләр	Нормативлар (оптималь күрсәткечләр)
	буенча зур булмаган, аерым урнашкан, ерак урнашкан, урман культуралары булдыру өчен икеләтелгән чыгымнар таләп итүче майданнар
туфракның тамырлар үтеп керерлек тыгыз катламы тирәнлеген буенча	Шуннан артык түгел: катнаш урманнарда – чыршы өчен 50 см һәм нарат өчен 80 см; киң яфраклы урманнарда – чыршы өчен 60 см һәм нарат өчен 120 см киң яфраклы урманнарда – чыршы өчен 60 см һәм нарат өчен 120 см
2. Кишәрлекләр конфигурациясе һәм күләме	Туры покмаклы яисә трапеция сыман, агрегатлар эшләү өчен уңайлы. Эре массивлар рәвешендә, мөмкин кадәр тигез яклы
3. Кишәрлекне жирлектә беркетү	<p>Урман культуралары эшләрен алып бару өчен бүлөп бирелгән барлык майданнар покмак үлчәү рәвешендә фотога төшерелгәннән соң, сызыклары кисешкәш жирләрдә (кишәрлек яклары) баганалар утырту юлы белән шушы урында беркетелә.</p> <p>Баганалар озынлыгы 2 м, диаметры 12-16 см булырга һәм багананың өске очында төргә белән ике мәртәбә ышкып алып ясалган чокырда (яңагында) тиешле язучы ясалырга тиеш.</p> <p>Барлык кишәрлекләр сызымда квартал чөлтәренә бәйләп, ачык визирлар яисә табигый чикләр белән чикләнгән булырга тиеш. Урман культуралары проектына кушып бирелүче сызымнарда шулай ук утырту материалын казып кую чокырларның кайда урнашуы, техника туктап тору урыннары, буразналар, борылып китүче полосалар юнәлеше һәм эшкәртелми торган майданнар (юллар һәм башкалар) ачык итеп билгеләнергә тиеш. Сызымнар 1:10000 масштабында төзелә, кишәрлек майданы 0,1 гектарга кадәр төгәллек белән исәпләнә.</p> <p>Фотога төшерү белән бергә (урман культураларын булдыру буенча билгеләнгән алымнарга бәйле рәвештә) майданны урында һәм сызымда үсү шартлары буенча бер үк төрле кишәрлекләргә, шулай ук блокларга (әгәр яңгынга каршы чокырлар казу зарур булса) кишәрлекләргә алдан бүлгәләрү гамәлгә ашырыла.</p>
4. Урманчылык территориясендә урман культураларын, предприятиеләр урнаштыру	Кишәрлекләр урман культуралары эшләрен төрләре һәм аларны башкару вакытлары буенча мөмкин кадәр бер урында, ахыр чиктә якындагы кварталларда (блокларда) тупланган булырга тиеш. Моның өчен мондый блоклар жыелмасын алдан эзерләп куялар, алар өчен (туфрак өлгерү срокларын исәпкә алып) эшләрен башкару графикларын һәм техника (эш урыннары) хәрәкәте өчен барлык урманнар торгызу эшләре буенча уртак итеп тә, иң мөһимнәре өчен аерым да рациональ маршрутлар эзерлиләр (агачлар утырту, туфракны эзерләү, урман культураларын карау, питомник кору һәм утырту материалларын казып алу һәм башкалар).
5. Техника өчен туктап тору урыннарын һәм тиешле эшләр башкару сезонна эшчеләрне яшәү өчен урнаштыру	Эшкәртелергә тиешле кишәрлекләр (блоклар, кварталлар) мөмкин кадәр территория үзәгендә иң ерак урнашканыннан 10 километрдан ла артык булмаган жирдә урнашырга тиеш. Эшләр күп булып та, эшчеләрне һәр көн саен эш урыннарына илтү мөмкин булмаганда яисә моны нинди дә булса сәбәпләр аркасында башкару мөмкин булмаганда, аларның техник туктап тора торган урыннар янәшәсендә күкмә йортларда, кыр лагерларында яисә торак пунктта вакытлыча яшәүләрен оештыралар.
6. Кишәрлектә утырту	Чәкеннәренә утыртканда аларны китерүнең максималь аралары 50

Күрсәткечләр	Нормативлар (оптималь күрсәткечләр)
материалы өчен казып кую чокырларын урнаштыру (чәчкәннәре алмаштырыла торган запасы булган тракторлар)	метрдан артмаска тиеш. Казып кую өчен калкулыктагы, су басмый торган, жил һәм кояш тими торган, туфрагы жиңел булган урыннар сайлап алына.
7. Урман культуралары кишәрлекләрендә эш урыннарын урнаштыру:	
Туфрак кулдан эшкәртелеп	Бер-берсенә 3 м якин түгел
Киселгән агачларны һәм куакларны кулдан жыю	Куак кискечләр эшли торган урыннан 30 метрдан якин түгел
2 куак кискечнең берьюлы эшләве	Бер-берсенә 60 м якин түгел
Ике һәм аннан да күбрәк агрегат бер үк вакытта туфрак эшкәрткәндә	Сөзәклек буенча - бер-береннән 60 метрдан да якин түгел (бер үк вертикаль буенча техника һәм кешеләр эшләү рөхсәт ителми). Горизонталь буенча - 30 метрдан якин түгел
Тамырлары казып алына торган теләсә нинди эшләр башкару барышында	Тамырказыгычтан 50 метрдан да якин түгел
Урманнарны механикалаштырылган утыртуда	Агрегат артынан төзәтеп йөрүче эшчеләр аңардан 10 метрдан да якин түгел. Агрегат борылып киткәндә, башка жиргә күчкәндә, каршылыкларга тап булганда үсентеләр утыртучылар трактор туктаганнан соң тракторчы сигналы буенча эш урыннарыннан китәргә тиеш. Агрегат хәрәкәттә вакытта аларга аннан тушәргә, аңа утырырга яисә утырту материалын тугырырга рөхсәт ителми. Берничә агач утырту агрегаты бер үк кишәрлектә берьюлы эшлэгәндә бер-берләреннән 20 метрдан да якин булмаска тиеш.
8. Кишәрлекләрдә эшләү урыннарын (чокырлар, буразналар, полосалар) урнаштыру:	Мөмкин кадәр туры сызык буйлап бер-беренә параллель урнашкан кишәрлекнең озын ягы буенча
Чокыр-чакырлы рельефлы урында	Чокырлар авышлыкта аркылы урнашырга тиеш
Дымлы туфраklarда (кара жиләкле урманнарда) һәм дымлы (озын мүкле) туфраklarда	Туфракны киптерү максатларында сулар агып төшү юнәлеше буенча (сөзәклек буенча), аларны табигый су агып төшү чокырларына яисә гамәлдәге мелиоратив чөлтәрләргә кушып, буразналар яралар
9. Полосалар үзәкләре арасындагы ераклык (буразналар, культуралар рәтләре):	
Туфракны өлешчә эшкәрткәндә	Төп токымны утыртуның әлегә урман үсү районы өчен билгеләнгән санын тәэмин итәргә һәм кирәк булганда агрегаталар (катоклар һәм башкалар) өчен булачак культуралар рәтләре арасында (киңлегә кимендә 3 метрлык) узып йөрү урыннары салынырга тиеш.
Рәтләр арасындагы ераклык	Нарат культуралары өчен - 3-4 м, чыршы өчен - 4 м, карагай өчен - 5 метрга якин, кедр өчен - 6 метрга якин (тамырларын казып алганда нарат һәм чыршы өчен 5 метрга кадәр арттырылырга мөмкин)
10. Культуралар рәтләрендә утырту	

Күрсәткечләр	Нормативлар (оптималь күрсәткечләр)
материаллары арасындагы ераклык:	
Чәчкеннәр	0,50-0,75 м кадәр
Эре утырту материалы (үсентеләр)	0,75-1,50 м (күләменә һәм токымына карап)
11. Урман культураларының 1 гектарына башлангыч куелык (урман утыртканда):	
Уңайлы үсү шартларындагы кисүләрдә	4 мең данәдән азрак булмаган
Аеруча коры урыннарда	7-8 мең данәгә кадәр
12. 1 гектарга карата нарат культураларының куелыгы:	
Туфракны өлешчә эзерләгәндә	8 мең данәгә кадәр
Тоташ булганда	10-20 мең данәгә кадәр
Хрущевланган майданчыкларда һәм кайры асты кандаласы чыганакларында	15-20 мең данә
Азкыйммәте утыртмаларны өлешчә реконструкцияләгәндә	Урман культураларының оптималь куелыгыннан кимендә 50%
13. Урман культуралары өстәмәләре	Чәчкеннәр һәм утыртмалар шактый корыганда (10%тан артыграк)
14. Урман культуралары исәптән төшереп калдырылырга тиеш	Үсеп китүләре 25%тан ким булганда (комнарны беркетә торган токымнардан тыш)
15. Урманнарның табигый яңару чоры	3-5 ел (һәрбер урман хужалыгы районы өчен аерым билгеләнә)

Төп өстенлек итүче токым	Урман типлары төркеме																				
	С бел.	С бр.	С чер	С пр.	С сф.д.	С тр.лп	С к.ч.	С слж.	С т.ос	Е бр.	Е ө.	Е пр.	Е сф.д.	Е слж.	Е к.	Д слж.	Д пм.	Б ос	Б т.ос.	Зир.	Тал
1	2	3	4	5	6	7	8	9	10	11	12	13	14	15	16	17	18	19	20	21	22
3. Шытымны саклау																					
С, Л	-	+	+	-	-	+	+	-	-												
Е, П									-	+	-	-	+	-							
Д, Я, Кл Элмә															-	-					
Б		-	+	-		+	+	-	-	+	-	-	-	-	-	-					
Ос, Т			+	-		+	+	-	-	+	-	-	-	-	-	-					
Лп						-	-	-						-	-	-					
К. зирек.																					-
Тал др.																					
4. Урман культуралары																					
С, Л	+	+	+	-	-	+	+	+	+												
Е, П										+	+	-	-	+	+						
Д, Я, Кл Элмә																+	-				
Б		+	+	-	-	+	+	+	+	+	+			+	+	+					
Ос, Т			+	-	-	+	+	+	+	+	+			+	+	+					
Лп								+		+						+					
К. зирек.																					-
Тал др.																					

Искәрмә: +- киңәш ителүче чара;

- - киңәш ителми торган чара;

буш графа – әлеге токым бу урманнар типларының төркемнәренә хас түгел.

2.18. Урман үсү зоналары һәм урманлы районнар буенча урманнардан файдалануга карата таләпләрнең үзенчәлекләре

"Россия Федерациясенең урман үсү зоналары исемлеген һәм Россия Федерациясенең урманлы районнары исемлеген раслау турында" 09.03.2011 ел, № 61 Рослесхоз боерыгы нигезендә Урманчылыкның барча территориясе Россия Федерациясенең Европа өлешендәге Урман-дала районында урнашкан.

Бүлектә китерелгән нормативлар Россия Федерациясенең Европа өлешендәге Урман-дала зонасының Урман-дала районына туры килә.

3 БҮЛЕК. УРМАННАРНЫ ФАЙДАЛАНУДАГЫ ЧИКЛӘУЛӘР

3.1. Урманнарның максатчан билгеләнеше төрләре буенча чикләүләр

Урманнарны максатчан билгеләнеше төрләре һәм яклаучы урманнар категорияләре буенча чикләүләр 3.1 нче таблицада китерелә.

3.1 таблица

Урманнарның максатчан билгеләнеше төрләре буенча чикләүләр

№ п/п	Урманнарның максатчан билгеләнеше	Урманнарны файдалану буенча чикләүләр
1	2	3
1.	Су саклау зоналарында урнашкан урманнар	Тыела: 1) урман утыртмаларын тоташ кисү; 2) урманнарны саклау һәм яклау өчен, шул исәптән фәнни максатларда агулы химия препаратларын куллану; 3) авыл хужалыгын алып бару, умартачылык һәм печән чабудан гайре; 4) урман плантацияләрен булдыру һәм эксплуатацияләү, урман эшкәртү инфраструктурасын булдыру; 5) линияле объектлардан һәм гидротехника корылмаларыннан гайре, капитал төзелеш объектларын урнаштыру.
2.	<p>Табигый һәм башка төр объектларны саклау функциясен үтәүче урманнар:</p> <p>Россия Федерациясе субъектлары милкендә булган, гомуми кулланылыштагы тимер юл, гомуми кулланылыштагы федераль автомобиль юллары, гомуми кулланылыштагы автомобиль юллары буйларындагы саклык урманнары полосалары</p> <p>а) урман-парк зоналары</p>	<p>Урман утыртмаларын тоташ кисү тыела.</p> <p>Тыела: 1) техник регламент белән каралган киңлектән киңрәк итеп линия корылмаларны кисү; 2) урманда аяк асты жәймәсен һәм мүк жыю и эзерләү.</p> <p>Тыела: 1) урманнарны саклау һәм яклау өчен, шул исәптән фәнни максатларда агулы химия препаратларын куллану; 2) эшчәнлек төрләрен аучылык хужалыгы өлкәсендә башкару; 3) авыл хужалыгын алып бару; 4) файдалы казылма ятмаларын эшләп чыгару;</p>

№ п/п	Урманнарның максатчан билгеләнеше	Урманнарны файдалану буенча чикләүләр
1	2	3
	б) яшел зоналар	<p>5) гидротехника корылмаларыннан гайре, капитал төзелеш объектларын урнаштыру.</p> <p>6) урман плантацияләрен булдыру һәм эксплуатацияләү, урман эшкәртү инфраструктурасын булдыру.</p> <p>Тыела:</p> <p>1) урманнарны саклау һәм яклау өчен, шул исәптән фәнни максатларда агулы химия препаратларын куллану;</p> <p>2) эшчәнлек төрләрен аучылык хужалыгы өлкәсендә башкару;</p> <p>3) авыл хужалыгы алып бару, печән чабу һәм умартачылыктан гайре, шулай ук авыл хужалыгы алып бару, печән чабу һәм умартачылык максатларында койма кою;</p> <p>4) файдалы казылма ятмаларын эшләп чыгару;</p> <p>5) капитал төзелеш объектларын урнаштыру, гидротехника корылмаларыннан, элемент линияләреннән, электрүткәргеч линияләрдән, жир асты торбаүткәргечләреннән гайре;</p> <p>6) урман плантацияләрен булдыру һәм эксплуатацияләү, урман эшкәртү инфраструктурасын булдыру.</p>
3.	Кыйммәтле урманнар	<p>Урман үсентеләрен тоташ кисүләр, әгәр сайлап алып кисүләр яклаучы урманнарның максатчан билгеләнешен саклап калуны тәмин итә торган үз функцияләрен югалта барган урман үсентеләрен алмаштыруны тәмин итми торган очраклардан гайре.</p> <p>Тыела:</p> <p>1) линияле объектлардан һәм гидротехника корылмаларыннан гайре, капитал төзелеш объектларын урнаштыру;</p> <p>2) урман плантацияләрен булдыру һәм эксплуатацияләү, урман эшкәртү инфраструктурасын булдыру.</p>
4.	Эксплуатация урманнары	Урманнарны файдалануның барлык төрләре рөхсәт ителә.

3.2. Махсус сакланучы урман кишәрлекләре буенча төрләргә чикләү

Махсус сакланучы урман кишәрлекләренә карата хокукый режим Россия Федерациясе Урман кодексының 102, 107 статьялары, 14.12.2010 елдан № 485 "Су саклау зоналарында урнашкан урманнарны, табигый һәм башка объектларны

яклау функциясен үтәүче урманнарны, кыйммәтле урманнарны, һәм шулай ук махсус яклана торган урман кишәрлекләрендә урнашкан урманнарны файдалану, саклау, яклау, яңадан үстерү үзенчәлекләрен раслау турында" (алга таба - Үзенчәлекләр) Россия Федерациясе Табигый ресурслар министрлыгы боерыгы белән регламентлана.

Махсус сакланучы урман кишәрлекләрендә максатчан билгеләнеше һәм файдалы функцияләре ярашмаган эшчәнлек башкару тыела.

Махсус сакланучы урман кишәрлекләре төрләре буенча чикләү 3.2 таблицада күрсәтелгән.

3.2 таблица

Махсус сакланучы урман кишәрлекләре төрләре буенча чикләүләр

№ п/п	Махсус сакланучы кишәрлек төрләре (МСК)	Урманнарны файдаланудагы чикләүләр
1	2	3
1.	Су объектлары, чокыр сөзәклекләрендә урнашкан ярсаклагыч, туфраксаклагыч урман кишәрлекләре. Киңлекләре түбәндәгечә булган ярсаклагыч полосаларның чикләрендәге урман кишәрлекләре: кире яки нульле авышлыкка ия булган су яры өчен - 30 м; өч градуска кадәр авышлыкка ия булган су яры өчен - 40 м; өч һәм аннан да югарырак градуска кадәр авышлыкка ия булган су яры өчен - 50 м; агар сазлыктар һәм агынты күлләрнең һәм тиешле су агымнары чикләрендә урнашканнар өчен - 50 м; Чокыр сөзәклегендә урнашкан, чокыр кырыена тоташучы урманнар һәм 50 метрга кадәр киңлектәге урман полосалары.	Тыела: - Россия Федерациясе Урман кодексының 17 статьясының 4 өлешендә, 21 статьясының 5,1 өлешендә каралган очрактардан гайре, тоташ кисүләргә үткәргә; - урман эшкәртү инфраструктурасын булдыру; - урман плантацияләрен булдыру; - авыл хужалыгын алып бару, умартачылык һәм печән чабудан гайре; - линияле объектлардан һәм гидротехника корылмаларыннан гайре, капитал төзелеш объектларын урнаштыру; - әлеге урман районында табигый шартларда үсеп китә алмаган агачлар, куаклар, лаианалар, башка урман үсемлекләре төрләренең (токымнарының) интродукциясе. Сайланма кисүләргә бары тик һәлак булган һәм зарарланган урман утыртмаларына карата гына башкарырга яры. Даими урманорлык кишәрлекләрендә агач токымнарының жимеш жирүен карап тоту тәртибендә сайланма кисүләргә башкару рөхсәт ителә.
2.	Урмансыз киңлекләр белән чиктәш урман авызлары. Урмансыз киңлекләр чикләреннән 100 м киңлектә урнашкан, урман кырыеннан кимендә 1,5-2,0 км ераклыктагы урман авызлары.	
3.	Даими урманорлык кишәрлекләре Табигый югары сыйфатлы урманнарның һәм урман культураларының озак вакытлы чор дәвамында кыйммәтле чәчүлекле сыйфатлары булган агач токымнары орлыкларын алу һәм даими эзерләү өчен формалаштырылган югары житештерүчәнлекле кишәрлекләре.	
4.	Халыкара Кызыл китапка, РФ Кызыл	

№ п/п	Махсус сакланучы кишәрлек төрләрә (МСК)	Урманнарны файдаланудагы чикләүләр
1	2	3
	китабына һәм РФ субъектларының Кызыл китапларына кертелгән реликтив һәм эндемик үсемлекләре булган урман кишәрлекләре.	
5.	Сирәк һәм югалу куркынычы янаган кыргый жәнлекләрнең яшәү урыннары. Халыкара Кызыл китапка, РФ Кызыл китабына һәм РФ субъектларының Кызыл китапларына кертелгән сирәк һәм югалу куркынычы янаган кыргый жәнлекләрнең яшәү урыннары булган урман кишәрлекләре.	
6.	Тыюлыклы урман кишәрлекләре. Озак вакытлы чор дәвамында табигый формалашкан, хужалык эшчәнлегә һәм рекреация белән аз жимерелгән 100-150 гектар майданлы, дәүләт табигый тыюлыгы һәм милли паркларның тыюлык зоналары чикләренә кермәүче урман кишәрлекләре.	Тыюлыклы урман кишәрлекләрендә түбәндәгеләр рөхсәт ителми: 1) урман утыртмаларын кисү; 2) урманнарны саклау һәм яклау өчен, шул исәптән фәнни максатларда агулы химия препаратларын куллану; 3) авыл хужалыгын алып бару; 4) файдалы казылма ятмаларын эшләп чыгару; 5) капитал төзелеш объектларын урнаштыру. 6) урман эшкәртү инфраструктурасын булдыру; 7) урман плантацияләрен булдыру.
7.	<p>Башка махсус сакланучы урман кишәрлекләре:</p> <p>Тау районнарында урмансыз киңлекләр белән чиктәш жирдә аның өске чиге буйлап 200 м киңлектәге урман киңлекләре.</p> <p>Урмансыз киңлекләрләр арасында урнашкан 100 га урман кишәрлекләре.</p> <p>Тау районнарында 100-200 м киңлектәге полосалар, жирле шартларга бәйле рәвештә, 2,5 мең га артык майданда су жыю чикләре буенча дулкыннар һәм субүләрләр буенда урнашкан, 20°тан артык дулкыннар һәм субүләрләр барлыкка китерә торган.</p> <p>Сөзәклек экспозициясенә бәйсез рәвештә 30° текә урыннар авышлыкларындагы урман кишәрлекләре.</p> <p>Дәүләт табигать заказниклары һәм башка махсус сакланылучы табигать территорияләре чикләрендәге, майданнары аларны барлыкка китергәндә билгеләнә торган урман кишәрлекләре</p>	<p>Тыела:</p> <p>- Россия Федерациясе Урман кодексының 17 статьясының 4 өлешендә, 21 статьясының 5,1 өлешендә каралган очрактан гайре, тоташ кисүләргә үткәргә; - урман эшкәртү инфраструктурасын булдыру; - урман плантацияләрен булдыру; - авыл хужалыгын алып бару, умартачылык һәм печән чабудан гайре; - линияле объектлардан һәм гидротехника корылмаларынан гайре, капитал төзелеш объектларын урнаштыру; - әлеге урман районында табигый шартларда үсеп китә алмаган агачлар, куаклар, лаианалар, башка урман үсемлекләре төрләренә (токымнарының) интродукциясе. Сайланма кисүләргә бары тик һәлак булган һәм зарарланган урман утыртмаларына карата гына башкарырга ярыш. Даими урманорлык кишәрлекләрендә агач токымнарының жимеш жирүен карап тоту тәртибендә сайланма кисүләргә башкару</p>

№ п/п	Махсус сакланучы кишәрлек төрләрә (МСК)	Урманнарны файдаланудагы чикләүләр
1	2	3
	<p>(МСТТ аерым урман кишәрлекләрендә файдалану режимы башка территориягә караганда катгый урнаштырылганда).</p> <p>Мәйданнары аларны барлыкка китергәндә билгеләнә торган, әмма федераль әһәмияттәге махсус сакланылучы табигать территорияләре чикләре буйлап кимендә 1000 м киңлектәге полосалы саклау зоналары чикләрендәге урман кишәрлекләре.</p> <p>Көртлекләрнең гөлдәрәү урыннары тирәли 300 м радиустагы урман кишәрлекләре, 10 мең га урманга 3 тән артык шундый урман кишәрлеге исәбеннән.</p> <p>Елганың яисә кондызлар яши торган бүтән су объектының һәр яры буйлап 100 м киңлектәге урман полосалары.</p> <p>Бал бирә торган кишәрлекләр (өлгереп килүче, өлгергән һәм картайган урман үсентеләре, даими умартачылыклар тирәли 3 км радиуста юкә һәм ак сәрби өстенлек итә торган урманнар).</p> <p>Агачларны даими рәвештә жентекләп үлчәү һәм озак чорда агач-куак үсентеләре белән капланган урында урман корылышы яисә урман хужалыгы тамгалары белән төзекләндерелгән һәм урман корылышы планшетларына кертелгән үсентеләрне төгәл чагылдыру өчен билгеләнгән даими сынау мәйданнары.</p> <p>Шифаханәләр, балалар лагерьлары, ял йортлары, пансионатлар, туристик базалар һәм башка дэвалау һәм савыктыру учреждениеләре тирәли 1 километрдан артык булмаган радиуста (дэвалау-савыктыру урыннарын шифаханә (тау шифаханәсе) саклау округларының беренче, икенче һәм өченче зоналарында яисә урман хужалыгын алып баруның һәм урманнардан файдалануның шундый ук режимы булган яклаучы урманнарның бүтән категорияләре урманнарында урнашмаган булсалар, алар бүленәләр.</p> <p>100 до 250 м киңлектәге урман полосалары, жирле шартларга карап, федераль яисә региональ туристик маршрутның ике ягына таба да.</p> <p>Авыл торақ пунктлары һәм бакчачылык</p>	рөхсәт ителә.

№ п/п	Махсус сакланучы кишэрлек төрлэре (МСК)	Урманнарны файдаланудагы чиклүүлэр
1	2	3
	ширкэтлэре тирэли 1 км киңлектәге урман кишэрлеклэре.	

Искәрмә. Махсус яклаучы урман кишэрлеклэре урнашкан жир һәм аларның мәйданы урманнар коруны проектлаганда күрсәтелә.

3.3. Урманнарны файдалану төрлэре буенча чиклүүлэр

Урманнарны файдалану төрлэре буенча чиклүүлэр 3.3 таблицада күрсәтелгән.

3.3 таблица

Урманнарны файдалану төрлэре буенча чиклүүлэр

№ п/п	Урманнардан рөхсәтле файдалану төрлэре	Урманнарны файдаланудагы чиклүүлэр
1	2	3
1.	Үзагач эзерләү	<p>Диләнке хисабын узып китүче (үзагач алу өчен мөмкин булган күләм) күләмдәге, һәм шулай ук кисентеләрнең яшен бозып үзагач эзерләү тыела (Россия Федерациясе Урман кодексының 29 статьясындагы 4 өлеше). 01.08.2011 ел, № 337 Рослесхоз боерыгы белән расланган Үзагач эзерләү кагыйдэләре нигезендә:</p> <p>а) елга һәм чишмә үзәннәрен сөйрәмә жир трассалары һәм урман юллары сыйфатында куллану рөхсәт ителми;</p> <p>б) диләнке чикләрендә урман угыртмаларын, үсемчелек катлавын һәм туфрактарны зарарлау, урманнарны сәнәгать һәм башка калдыктар белән чүпләү рөхсәт ителми;</p> <p>в) юлларны, күперләрне һәм агач кисеп салынган юлларны, һәм шулай ук киптерүче челтәрне, юл, гидромелиоратив һәм башка корылмаларны, су агымнарын, чишмәләрне, елгаларны саклау мөһим;</p> <p>г) өемнәрне (кисеп ташланган һәм диләнкедә калдырылган агачларны исәпкә алып) һәм кисеп ташланган асылынып төшкән агачларны калдыру, саклап калынырга тиешле яшь агачны зарарлау яисә бетерү тыела.</p> <p>д) чик, квартал, диләнке һәм башка баганаларны һәм агачлардагы һәм агач төпләрендәге билгеләрне, ярлыкларны һәм номерларны бетерү яисә зарарлау тыела;</p> <p>е) кисүгә тиешле булмаган һәм Россия Федерациясенең Үзагач эзерләү кагыйдэләре һәм урман законнары нигезендә сакланырга тиешле агачларны, шул исәптән орлык бирүче һәм плюс агачларын кисү һәм зарарлау тыела;</p>

№ п/п	Урманнардан рөхсәтле файдалану төрләре	Урманнарны файдаланудагы чикләүләр
1	2	3
		<p>ж) рөхсәт ителгән вакыты (рөхсәт ителгән кичектереп торуларны исәпкә алып) тәмамланганнан соң үзагач эзерләү, һәм шулай ук файдалану хокукы туктатылганнан соң яисә тәмамланганнан соң үзагач эзерләү рөхсәт ителми;</p> <p>з) билгеләнгән вакытка (рөхсәт ителгән кичектереп торуларны исәпкә алып) үзагачны алып чыкмыйча диләнкедә калдыру рөхсәт ителми;</p> <p>и) диләнке эшләр чыгаруның технологик картасында каралмаган урыннарда үзагач чыгару, тарттыру рөхсәт ителми;</p> <p>к) диләнке чистарту буенча эшләрне үтәмәү яисә үз вакытында үтәмәү рөхсәт ителми;</p> <p>л) сөйрәмә жирләрдән һәм төяү майданнарыннан кала туфракның өске уңдырышлы катламын юк итү рөхсәт ителми.</p> <p>Диләнкеләрдә үзагач эзерләгәндә яшәргә яраклы, аларның табигый ареалы чикләрендә үсеп китүче (әгәр дә тиешле агач токымының урманнар составындагы майданы өлеше урманчылык майданының 1 процентыннан артып китмәсә) кыйммәтле агач токымнарын (имән, бук, корычагач, эрбет, юкә, күг, элмә, кара зирек, чәчә торган каштан) кисү рөхсәт ителми.</p> <p>Россия Федерациясе Кызыл китабына, Татарстан Республикасы Кызыл китабына кертелгән зат төрләре сакланьрга тиешле.</p> <p>Үзагач эзерләгәндә урман утыртмалары агачлары составында өч һәм аннан да күбрәк берәмлектә эрбет булган өлгергән, картайган урман утыртмаларын кисү рөхсәт ителми.</p>
2.	Чәер эзерләү	<p>Түбәндәгеләргә кирт салу тыела:</p> <p>а) аларны бетергәнчегә хәтле зарарлы организмнар чыганаclarындагы урман утыртмаларына;</p> <p>б) урман янгыннары, зарарлы организмнар һәм башка тискәре факторлар нәтижәсендә зарарланган һәм зәгыйфьләнгән урман утыртмаларына;</p> <p>в) Россия Федерациясе законнары нигезендә үзагач эзерләү максатында өлгергән һәм картайган урман утыртмаларын тоташ яки сайланма кисүләр рөхсәт ителмәгән урманнардагы урман утыртмаларына;</p> <p>г) даими урман-орлыкчылык кишәрлекләрендә, урман-орлыкчылык плантацияләрендә, генетик резервацияләрдә урнашкан урман утыртмаларына, һәм шулай ук плюс агачларына, орлыкчыларга, орлык чәчәклекләренә һәм полосаларына (24.01.2012 елдан № 23 Рослесхоз боерыгы белән расланган Чәер эзерләү кагыйдәләренең 7 пункты).</p>
3.	Агач булмаган урман ресурсларын эзерләү һәм жыеп алу	<p>Агач булмаган урман ресурсларын эзерләү һәм жыеп алу өчен үсемлекләренә түбәндәге төрләрен куллану тыела:</p> <p>- РФ Кызыл китабына һәм Татарстан Республикасы</p>

№ п/п	Урманнардан рөхсәтле файдалану төрләре	Урманнарны файдаланудагы чикләүләр
1	2	3
		<p>Кызыл китабына кертелгәннәрне;</p> <ul style="list-style-type: none"> - наркотик чара дип табылганнарны; - аларның үзагачын эзерләү рөхсәт ителмәгән агачларның һәм куакларның төрләре (токымнары) исемлегенә кертелгәннәрне. <p>Агач булмаган урман ресурсларын эзерләү һәм жыеп алу чикләнергә яки радиоактив матдәләр белән пычранган районнарда билгеләнгән тәртиптә тыелырга мөмкин. 05.12.2011 ел, № 512 Рослесхоз боерыгы белән расланган Агач булмаган урман ресурсларын эзерләү һәм жыеп алу кагыйдәләре нигезендә:</p> <ul style="list-style-type: none"> - эрозиягә каршы урманнарда; су объектлары, чокыр авышлыклары буйларында урнашкан ярсаклагыч һәм туфраксаклагыч урман кишәрлекләрендә, һәм шулай ук тулылыгы 0,8-1,0 булган яшь агачларда һәм йомылмаган урман культураларында түмәр сагызын эзерләү рөхсәт ителми (13 пункт); - агачларны туз эзерләү өчен кисү тыела (14 пункт); - урманнардагы табигый һәм башка объектларны саклау функциясен башкаручы катламнарны жыеп алу тыела (20 пункт).
4.	Азык-төлек урман ресурсларын эзерләү һәм дару үләннәрен жыеп алу	<p>Аларның төрләре Кызыл китапка, Татарстан Республикасы кызыл китабына кертелгән яки наркотик матдәләр булып саналган гөмбәләрне һәм кыргый үсүче үсемлекләрне эзерләү һәм жыеп алу рөхсәт ителми.</p> <p>Азык-төлек урман ресурсларын эзерләү һәм дару үләннәрен жыеп алу радиоактив матдәләр белән пычранган районнарда билгеләнгән тәртиптә чикләнергә мөмкин. 05.12.2011 ел, № 511 Рослесхоз боерыгы белән расланган Азык-төлек урман ресурсларын эзерләү һәм дару үләннәрен жыеп алу кагыйдәләре нигезендә:</p> <ul style="list-style-type: none"> - жимеш бирә торган агачларны кисү һәм жимешләрне эзерләү өчен ботакларны кискәләү тыела; - чикләвекләрне эзерләгәндә агачларны һәм куакларны кисү, һәм шулай ук агачларны һәм куакларны зарарлы торган ысулларны куллану тыела (15 пункт); - гөмбәләрне эзерләү аларның ресурсларын саклауны тәэмин итүче ысуллар белән башкарылырга тиеш (16 пункт); - каен согын эзерләү өлгергән урман кишәрлекләрендә кисәренә 5 елдан да ким булмаган вакыт кала рөхсәт ителә (17 пункт); - башка азык-төлек ресурсларын эзерләү аларның куаклыклары торышын начарлатмый торган ысуллар белән башкарылырга тиеш; үсемлекләрне тамырлары белән өзеп алырга, яфрактарын (вайдаларын) һәм тамырларын зарарларга тыела (18 пункт).
5.	Аучылык хужалыгы	Яшел зоналарда һәм урман-парк зоналарында, һәм шулай

№ п/п	Урманнардан рөхсәтле файдалану төрләрә	Урманнарны файдаланудагы чикләүләр
1	2	3
	өлкәсендә эшчәнлек төрләрән башкару	ук шәһәр урманнары территорияләрәндә аучылык хужалыгы өлкәсендәге эшчәнлек төрләрән башкару тыела (Россия Федерациясе Урман кодексының 105 статьясының 3 өлешендәге 2 пункт).
6.	Авыл хужалыгын алып бару.	<p>Су саклау зоналарында урнашкан урманнарда, речән чабу һәм умартачылыктан гайре, авыл хужалыгын алып бару тыела (Россия Федерациясе Урман кодексының 104 статьясының 1 өлешендәге 3 пункт).</p> <p>Сак урманнарының яр буе чикләрендә жирләрне сөрү, авыл хужалыгы хайваннарын көтү һәм алар өчен жәйге лагерьлар, ванналар оештыру тыела (Россия Федерациясе Су кодексының 65 статьясындагы 17 өлешнең 1, 3 пунктлары).</p> <p>Урман-парк зоналарында авыл хужалыгын алып бару тыела (Россия Федерациясе Урман кодексының 105 статьясының 3 өлешендәге 3 пункт).</p> <p>Яшел зоналарда, печән чабу һәм умартачылыктан, һәм шулай ук печән чабу һәм умартачылык максатларында киртәләп алулардан гайре, авыл хужалыгын алып бару тыела (Россия Федерациясе Урман кодексының 105 статьясының 5 өлешендәге 2 пункт).</p> <p>Шәһәр урманнарында авыл хужалыгын алып бару тыела (Россия Федерациясе Урман кодексының 105 статьясының 5.1 өлеше).</p> <p>Тыюлыклы урман кишәрлекләрендә авыл хужалыгын алып бару тыела (Россия Федерациясе Урман кодексының 107 статьясының 2 өлеше).</p> <p>Махсус сакланучы урман кишәрлекләрендә, тыюлыклы урман кишәрлекләреннән гайре, печән чабу һәм умартачылыктан кала, авыл хужалыгын алып бару тыела (Россия Федерациясе Урман кодексының 107 статьясының 2.1 өлеше).</p>
7.	Фәнни-тикшеренү эшчәнлеген, мәгариф эшчәнлеген башкару.	<p>Урманнарны фәнни-тикшеренү һәм мәгариф эшчәнлегә өчен файдаланганда түбәндәгеләр рөхсәт ителми:</p> <p>а) бирелгән урман кишәрлегеннән читтә урман үсентеләрән, үсемлекләр капламын һәм туфрак зарарлау;</p> <p>б) бирелгән урман кишәрлеген һәм аның чикләрендәге территорияләрне төзелеш һәм көнкүреш калдыклары, агач калдыклары, бүтән калдыклар белән чүпләү;</p> <p>в) бирелгән урман кишәрлегә һәм аның чикләрендәге майданнарны химик һәм радиоактив матдәләр белән пычрату (23.12.2011 ел, № 548 Рослесхоз боерыгы белән расланган Урманнарны фәнни-тикшеренү һәм мәгариф эшчәнлегә өчен файдалану кагыйдәләренең 9 пункты).</p> <p>Агулы химик препаратларны куллану тыела (Россия Федерациясе Урман кодексының 103 статьясындагы 5 өлеше, 104 статьясындагы 1 өлеше, 105 статьясындагы 3 өлешенең 1 пункты).</p>

№ п/п	Урманнардан рөхсәтле файдалану төрләре	Урманнарны файдаланудагы чикләүләр
1	2	3
8.	Рекреация эшчәнлеген башкару	<p>Рекреация эшчәнлеген башкаруга бирелгән урман кишәрлекләрендә табигый ландшафтлар, хайваннар дөньясы объектлары, су объектлары сакланьрга тиешле (Россия Федерациясе Урман кодексының 41 статьясындагы 3 өлеше).</p> <p>21.02.2012 ел, № 62 Рослесхоз боерыгы белән расланган Урманнарны рекреация эшчәнлеген башкару өчен файдалану кагыйдәләре нигезендә:</p> <ul style="list-style-type: none"> - рекреация эшчәнлеген башкару буенча урманнар әйләнә-тирә мохиткә һәм кеше сәламәтлегенә зарар китерми торган ысуллар белән файдаланыла (6 пункт); - вакытлыча корылмаларны, физкультура-сәламәтләндрерү, спорт һәм спорт-техник корылмаларны вакытлыча урнаштыру барыннан да элек агачлар һәм куаклар булмаган урыннарда, ә алар булмаганда - артык кыйммәтле булмаган урман утыртмалары булган урыннарда, урманнарны үзләштерү проектында билгеләнгән урыннарда рөхсәт ителә (8 пункт);
9.	Урман плантацияләрен булдыру һәм аларны эксплуатацияләү	<p>Плантация булдыру максатларында түбәндәгеләрне файдалану рөхсәт ителми:</p> <ul style="list-style-type: none"> а) су саклау зоналарында урнашкан урманнарны; б) табигый һәм башка төр объектларны саклау функциясен үтәүче урманнарны; в) кыйммәтле урманнарны; г) махсус сакланучы урман кишәрлекләрендә урнашкан урманнарны (14.12.2010 елдан № 485 Рослесхоз боерыгы белән расланган Су саклау зоналарында урнашкан урманнарны, табигый һәм башка объектларны яклау функциясен үтәүче урманнарны, кыйммәтле урманнарны, һәм шулай ук махсус яклана торган урман кишәрлекләрендә урнашкан урманнарны файдалану, саклау, яклау, янадан үстерү үзенчәлекләрененң 30 пункты).
10.	Жимешле, жиләкле, декоратив урман үсемлекләрен, дару үсемлекләрен үстерү.	<p>05.12.2011 ел, № 510 Рослесхоз боерыгы белән расланган Урманнарны жимешле, жиләкле, декоратив урман үсемлекләрен, дару үләннәрен өчен файдалану кагыйдәләре нигезендә:</p> <ul style="list-style-type: none"> - жимешле, жиләкле, декоратив урман үсемлекләрен, дару үләннәрен үстерү өчен, беренче чиратта, урман фонды жирләре составындагы урмансыз жирләре, һәм шулай ук урман булмаган диләнкеләрне, аланнарны һәм аларга урман культураларын утыртканчы урманның табигый торгызылуы мөмкин булмаган башка урман үсемлекләре белән капланмаган жирләр; рекультивацияләнергә тиешле (эшләнелгән торфлыклар һәм б.) (11 пункт) жирләр файдаланыла. - жимешле, жиләкле, декоратив урман үсемлекләрен, дару үләннәрен үстерү өчен реконструкцияләүгә билгеләнмәгән азкыйммәтле утыртма кишәрлекләре

№ п/п	Урманнардан рөхсәтле файдалану төрләре	Урманнарны файдаланудагы чикләүләр
1	2	3
		<p>файдаланырга мөмкин (12 пункт);</p> <p>- Россия Федерациясенең Кызыл китабына, Татарстан Республикасы Кызыл китабына кертелгән үсемлек төрләре очрый торган урман кишәрлекләрен жимешле, жиләкле, декоратив урман үсемлекләрен, дару үләннәрен үстерү өчен куллану Россия Федерациясе Урман кодексының 59 статьясы (13 пункт) нигезендә тыела.</p>
11.	Урман үсемлекләренең утырту материалларын (үсентеләрне, чәчкечләрне) үстерү	<p>19.07.2011 ел, № 308 Рослесхоз боерыгы белән расланган Урманнарны урман үсемлекләренең утырту материалларын үстерү өчен файдалану кагыйдәләре нигезендә:</p> <p>- урман үсемлекләренең утырту материалларын (үрентеләр, чәчкечләр) үстерү өчен, иң беренче чиратта, урман фонды жирләре составындагы урман белән капланмаган жирләрне, һәм шулай ук урмансыз диләңкеләрне, аланнарны һәм башка, урман үсемлекләре белән капланмаган, урманнар урнашкан бүтән категория жирләре файдаланыла (11 пункт);</p> <p>- урман үсемлекләренең утырту материалларын (үрентеләр, чәчкечләр) үстерү өчен урман үсемлекләренең яхшыртылган һәм сортлы орлыклары, яки, әгәр андый орлыклар булмаса, урман үсемлекләренең нормаль орлыклары кулланыла (12 пункт);</p> <p>- урман үсемлекләренең утырту материалларын (үрентеләр, чәчкечләр) үстерү өчен урман үсемлекләренең районнарда бүленмәгән орлыкларын, һәм шулай ук сыйфаты тикшерелмәгән урман үсемлекләре орлыкларын, чөчүлекләрен һәм башкаларын куллану тыела (13 пункт);</p> <p>- Россия Федерациясенең Кызыл китабына, Россия Федерациясе субъектларының кызыл китапларына кертелгән үсемлек төрләре очрый торган урман кишәрлекләрен урман утыртмаларының утырту материалларын (үсентеләрне, чәчкечләрне) үстерү өчен файдалану Россия Федерациясе Урман кодексының 59 статьясы (14 пункт) нигезендә тыела.</p>
12.	Жир астын геологик өйрәнү, файдалы казылма ятмаларын эшләп чыгару буенча эшләрне башкару	<p>Яшел зоналарда һәм урман-парк зоналарында, һәм шулай ук шәһәр урманнары территорияләрендә файдалы казылма чыганаclarын эшләү тыела (Россия Федерациясе Урман кодексының 105 статьясының 3 өлешендәге 4 пункт).</p> <p>Урманнарны жир астын геологик өйрәнү, файдалы казылма чыганаclarын эшләү буенча эшләр башкару максатларында файдаланганда түбәндәгеләр рөхсәт ителми:</p> <p>а) бульдозер ярдәмендә агачларны аудару һәм урман кишәрлекләрен агач үсемлекләреннән чистарту, чик буе полосаларын һәм урман авызларын агач калдыклары белән чүпләү, урман авызындагы агачларның кәүсәләрен</p>

№ п/п	Урманнардан рөхсәтле файдалану төрләре	Урманнарны файдаланудагы чикләүләр
1	2	3
		<p>һәм скелет тамырларын зарарлау, жәйге чорда яна киселгән үзагачларны махсус чараларсыз гына урманда саклау;</p> <p>б) урман утыртмаларын суга батыру һәм озак итеп су бастыру;</p> <p>в) бирелгән урман кишәрлеге чигендәге урман үсентеләрен, үсемлекләр капلامын һәм туфрак зарарлау;</p> <p>г) урманнарны төзелеш, сәнәгать, агач, көнкүреш һәм бүтән калдыклар, чүпләр белән чүпләү;</p> <p>в) бирелгән урман кишәрлеге мәйданын һәм аның чикләрендәге территорияләрне химик һәм радиоактив матдәләр белән пычрату;</p> <p>г) ирекле, билгеләнмәгән маршрутлар буйлап, шул исәптән урман кишәрлеше чикләрендә транспорт чараларында һәм бүтән механизмдарда йөрергә (27.12.2010 ел, № 515 Рослесхоз боерыгы белән расланган Урманнардан үзагач һәм башка урман ресурсларын эшкәртү өчен файдалану кагыйдәләренең 18 пункты).</p>
13.	Сусаклагычларны һәм башка ясалма су объектларын, һәм шулай ук гидротехника корылмалары һәм махсулаштырылган портлар төзү һәм эксплуатацияләү	Тыюлыклы урман кишәрлекләрендә сусаклагычларны һәм башка су объектларын, һәм шулай ук гидротехника корылмалары һәм махсулаштырылган портлар төзү һәм эксплуатацияләү тыела (Россия Федерациясе Урман кодексының 107 статьясының 2 өлешендәге 5 пункт).
14.	Линияле объектлар төзү, реконструкцияләү һәм эксплуатацияләү	<p>Урманнарны линияле объектлар төзү, реконструкцияләү һәм эксплуатацияләү өчен файдаланганда түбәндәгеләр рөхсәт ителми:</p> <p>а) бирелгән урман кишәрлегеннән читтә урман үсентеләрен, үсемлекләр капلامын һәм туфрак зарарлау;</p> <p>б) бирелгән урман кишәрлеген һәм бирелгән урман кишәрлеге чикләрендәге янәшә урнашкан территорияләрне төзелеш һәм көнкүреш калдыклары, агач калдыклары, бүтән калдыклар белән чүпләү;</p> <p>в) бирелгән урман кишәрлеге мәйданын һәм аның чикләрендәге территорияләрне химик һәм радиоактив матдәләр белән пычрату;</p> <p>г) бирелгән урман кишәрлеге һәм тиешле сак зоналары чикләрендәге ирекле, билгеләнмәгән маршрутлар буйлап транспорт чараларында һәм бүтән механизмдарда йөрергә (10.06.2011 ел, № 223 Рослесхоз боерыгы белән расланган Урманнардан үзагач һәм башка урман ресурсларын эшкәртү өчен файдалану кагыйдәләренең 15 пункты).</p> <p>Урманнарны урман-парк зоналарында линияле объектлар төзү, реконструкцияләү һәм эксплуатацияләү өчен файдалану тыела (Россия Федерациясе Урман кодексының 105 статьясының 3 өлешендәге 5 пункт).</p>
15.	Үзагач һәм башка урман ресурсларын эшкәртү	Сак урманнарында, һәм шулай ук махсус сакланучы урман кишәрлекләрендә урман эшкәртү инфраструктурасын булдыру тыела (Россия Федерациясе

№ п/п	Урманнардан рөхсәтле файдалану төрләре	Урманнарны файдаланудагы чикләүләр
1	2	3
		<p>Урман кодексының 14 статьясындагы 2 өлеше). Урманнарны үзагач һәм башка урман ресурсларын эшкәртү өчен файдаланганда түбәндәгеләр рөхсәт ителми:</p> <p>а) жир өсте һәм туфрак эчендәге су агынтыларын бозарлык, урман кишәрлекләрен су бастырырлык яисә сазландырырлык итеп эшләр башкару һәм корылмалар төзү;</p> <p>б) бирелгән урман кишәрлеген һәм бирелгән урман кишәрлеге чикләрендәге янәшә урнашкан территорияләрне төзелеш һәм көнкүреш калдыклары, агач калдыклары, бүтән калдыклар белән чүпләү;</p> <p>в) бирелгән урман кишәрлеге мәйданын һәм аның чикләрендәге территорияләрне химик һәм радиоактив матдәләр белән пычрату;</p> <p>г) бирелгән урман кишәрлеге чикләрендәге ирекле, билгеләнмәгән маршрутлар буйлап транспорт чараларында һәм бүтән механизмдарда йөрергә (12.12.2011 ел, № 517 Рослесхоз боерыгы белән расланган Урманнардан үзагач һәм башка урман ресурсларын эшкәртү өчен файдалану кагыйдәләренең 6 пункты).</p>
16.	Дини эшчәнлек башкару	<p>Дини эшчәнлек башкарганга түбәндәгеләр рөхсәт ителми:</p> <p>а) бирелгән урман кишәрлегеннән читтә урман үсентеләрен, үсемлекләр капламын һәм туфрак зарарлау;</p> <p>б) бирелгән урман кишәрлегеннән читтә өске сулар һәм туфрак эченә сулар агып төшүне бозарлык, урман кишәрлекләрен су бастырырлык яисә сазландырырлык итеп эшләр башкару һәм корылмалар төзү;</p> <p>в) бирелгән урман кишәрлеген һәм аның янындагы территорияләрне төзелеш һәм көнкүреш калдыклары, агач калдыклары, бүтән калдыклар белән чүпләү;</p> <p>в) ирекле, билгеләнмәгән маршрутлар буенча транспорт чараларында һәм бүтән механизмнарда үтеп керү.</p>