



Боерык

05.05.2014

№164-осн

Казан ш.

**Алабуга урманчылыгының урман хужалыгы регламентын раслау ха-
кында**

Россия Федерациясе Урман кодексының 87 статьясының 2 өлеше,
2008 елның 22 маенда кабул ителгән “Татарстан Республикасында урман-
нардан файдалану турында” 22-ТРЗ номерлы Татарстан Республикасы
Законының 3 статьясының 3 өлешендәге 1 пункты нигезендә,
боерык бирәм:

1. Алабуга урманчылыгының урман хужалыгы регламентын расларга.
2. Мәгълүмати технологияләрне үстерү секторы житәкчесенә (М.В. Ки-
селев) әлеге боерыкны теркәү һәм бастырып чыгаруны техник яктан тәэмин
итәргә.
3. Юридик бүлек башлыгына (М.В. Зайцева) әлеге боерыкны дәүләт
теркәвенә алу һәм Татарстан Республикасы Юстиция министрлыгының
Рәсми хокукый мәгълүмат порталында (PRAVO.TATARSTAN.RU) рәсми
төстә бастырып чыгару өчен Татарстан Республикасы Юстиция министрлы-
гына жибәрергә.
4. Финанс, бухгалтерлык исәбе һәм контрольлеге бүлеге башлыгына
(А.К. Ганиева) әлеге боерыкны татар теленә тәржемә итүгә бәйле булган чы-
гымнарны финанслауны тәэмин итәргә.
5. Әлеге боерык үтәлешен контрольдә тотуны үз жаваплылыгымда кал-
дырам.

Министр в.б.

Х.Г. Мусин



Татарстан Республикасы

Татарстан Республикасы Урман хужалыгы министрлыгы

**Алабуга урманчылыгының урман хужалыгы
регламенты**

Казан, 2014 ел

Эчтәлек

КЕРЕШ.....	5
Россия Федерациясенен закон чыгару актлары.....	6
Урман хужалыгы регламентын төзү буенча мәгълүмати база.....	14
1 БҮЛЕК. ГОМУМИ МӘГЪЛҮМАТЛАР.....	16
1.1. Урманчылыкка кыскача сыйфатлама.....	16
1.2 Урманнардан файдалануның рөхсәт ителгән төрләре.....	16
2 БҮЛЕК. УРМАННАРДАН РӨХСӘТЛЕ ФАЙДАЛАНУ НОРМАТИВЛАРЫ, ПАРАМЕТРЛАРЫ ҺӘМ ВАКЫТЛАРЫ, УРМАННАРНЫ САКЛАУ, ЯКЛАУ ҺӘМ ЯҢАДАН ҮСТЕРҮ БУЕНЧА НОРМАТИВЛАР.....	34
2.1 Үзагач эзерлэгәндә урманнардан рөхсәтле файдалану нормативлары (диләнке хисабы), параметрлары һәм вакытлары.....	34
2.2. Урманнардан чәер эзерләү өчен файдалану нормативлары, параметрлары һәм вакытлары.....	69
2.3 Урманнардан агач булмаган урман ресурсларын эзерләү һәм жыю өчен файдалану нормативлары, параметрлары һәм вакытлары.....	69
2.4 Урманнардан азык-төлек урман ресурслары эзерләү һәм дару үләннәре жыю өчен файдалану нормативлары, параметрлары һәм вакытлары.....	72
2.5 Урманнардан аучылык хужалыгы өлкәсендә эшчәнлек төрләре башкару өчен файдалану нормативлары, параметрлары һәм вакытлары.....	81
2.6. Урманнардан авыл хужалыгы алып бару өчен файдалану нормативлары, параметрлары һәм вакытлары.....	84
2.7. Урманнардан фәнни-тикшеренү һәм мәгариф эшчәнлеген башкару өчен файдалану нормативлары, параметрлары һәм вакытлары.....	92
2.8 Урманнардан рекреация эшчәнлеген башкару өчен файдалану нормативлары, параметрлары һәм вакытлары.....	92
2.9 Урманнардан урман плантацияләре булдыру һәм аларны эксплуатацияләү өчен рөхсәтле файдалану нормативлары, параметрлары һәм вакытлары.....	95
2.10 Урманнардан жимешле, жиләкле, декоратив урман үсемлекләре һәм дару үләннәре үстерү өчен файдалану нормативлары, параметрлары һәм вакытлары.....	95
2.11 Урманнардан жир асты байлыкларын геологик өйрәнү, файдалы казылма байлыкларын чыгару урыннарын эшләү өчен файдалану нормативлары, параметрлары һәм вакытлары.....	95
2.12 Урманнардан сусаклагычлар һәм башка төрле ясалма су объектлары, шулай ук гидротехника корылмалары һәм махсуслаштырылган портлар төзү һәм эксплуатацияләү өчен файдалану нормативлары, параметрлары һәм вакытлары.....	98
2.13 Урманнардан линияле объектлар төзү, үзгәртеп кору, эксплуатацияләү өчен файдалану нормативлары, параметрлары һәм вакытлары	99
2.14 Урманнардан үзагач һәм башка төрле урман ресурсларын эшкәртү өчен файдалану нормативлары, параметрлары һәм вакытлары.....	107
2.15 Урманнардан дини эшчәнлек өчен файдалану нормативлары, параметрлары һәм вакытлары.....	108
2.16 Урманнардан дини эшчәнлек өчен файдалану нормативлары, параметрлары һәм вакытлары.....	108

2.17 Урманнардан урман үсә торган зоналар һәм урманлы районнар буенча файдалануга карата таләпләрнең үзенчәлекләре.....	168
3 БҮЛЕК. УРМАННАРДАН ФАЙДАЛАНУДА ЧИКЛӘҮЛӘР.....	169
3.1 Урманнардан максатчан файдалану төрләре буенча чикләүләр.....	169
3.2 Урман кишәрлекләренең махсус саклана торган төрләре буенча чикләүләр.....	171
3.3 Урманнардан файдалану төрләре буенча чикләүләр.....	176

КЕРЕШ

Әлеге урман хужалыгы регламенты – Алабуга урманчылығы урманнарыннан файдалану, аларны саклау, яклау һәм яңадан үстерү өчен нигез булып тора.

Урман хужалыгы регламенты 2006 елның 4 декабрдәге 200-ФЗ номерлы Россия Федерациясе Урман кодексының (алга таба – РФ УК) 87 статьясының 7 өлеше нигезендә, 2012 елның 4 апрелдәге “Урман хужалыгы регламентлары составын, аларны эшләү тәртибен, аларның гамәлдәге вакытын һәм аларга үзгәрешләр кертү тәртибен раслау турында” 126 номерлы Рослесхоз боерыгы белән расланган программа буенча эшләнә.

Урман хужалыгы регламенты урманчылыкның территориясенә, урман үстерү шартларына карата кулланылучы урманнарны комплекслы үзләштерүнең нормативлары һәм параметрлары жыелмасын үз эченә ала һәм урман кишәрлекләренең хокукый тәртибен билгели.

Урман хужалыгы регламенты урманчылык чикләрендә урманнардан файдалану, аларны саклау, яклау, яңадан торгызуны гамәлгә ашыручы граждандар һәм юридик затлар тарафыннан мәжбүри үтәлгә тиешле (РФ УК 87 ст., 6 ө.).

Урман хужалыгы регламентында урманчылык чикләрендә урнашкан урманнарға карата, РФ УК 87 статьясының 5 өлеше нигезендә, түбәндәгеләр аныклана:

– РФ УК 25 статьясы нигезендә билгеләнүче урманнардан файдалануның рөхсәт ителгән төрләре;

– агач кисентеләренең яше, диләнке хисабы, урманнардан файдалану вакытлары һәм алардан рөхсәтле файдалануның башка параметрлары;

– РФ УК 27 статьясы нигезендә урманнардан файдалануны чикләү;

– урманнарны саклау, яклау, яңадан торгызуға карата таләпләр;

Урманнардан файдалануның төрләре буенча ел саен мөмкин булган файдалану күләмнәре урман хужалыгы регламентының гамәлдәге вакыты өчен билгеләнгән һәм түбәндәгеләрне тәмин итәргә тиеш:

– урманның кеше сәламәтлегенә өчен әйләнә-тирәлекне булдыручы, су саклаучы, яклаучы, санитар-гигиена һәм башка файдалы үзлекләрен саклау һәм көчәйтү;

– жәмгыятьнең урманнарға һәм урман ресурсларына булган ихтияжларын канәгатьләндерү буенча урманнардан күпмаксатлы, рациональ, өзлексез, бетермичә файдалану;

– урманнарның токим составын һәм сыйфатын яңадан үстерү, яхшырту, аларның продуктлылыгын, сакланышын һәм якланылуын арттыру;

– урман фонды жирләреннән рациональ файдалану;

– бердәм техник сәясәт нигезендә урман хужалыгын алып баруның нәтижәлеген арттыру, фән, техника һәм алдынгы тәжрибә казанышларын куллану;

– биологик төрлелеген, тарихи-мәдәни һәм табигый мирас объектларын саклау.

Түбәндәрәк аларга нигезләнеп урман хужалыгы регламенты булдырылган норматив-хокукий, норматив-техник, методик закон документларының исемлеге китерелә:

Россия Федерациясенең Закон чыгару актлары

2006 елның 4 декабрдәгә 200-ФЗ номерлы Россия Федерациясе Урман кодексы (алга таба – РФ УК).

2006 елның 3 июндәгә 74-ФЗ номерлы Россия Федерациясе Су кодексы (алга таба – РФ СК).

2001 елның 25 октябрдәгә 136-ФЗ номерлы Россия Федерациясе Жир кодексы (алга таба – РФ ЖК).

1994 елның 30 ноябрдәгә 51-ФЗ номерлы Россия Федерациясе Гражданның кодексы (алга таба – РФ ГК).

1992 елның 21 февралдәгә "Жир асты байлыктары турында" 2395-1 номерлы Россия Федерациясе Законы (алга таба – "Жир асты байлыктары турында" РФ Законы).

1994 елның 21 декабрдәгә "Янгын куркынычсызлыгы турында" 69-ФЗ номерлы Федераль закон (алга таба – "Янгын куркынычсызлыгы турында" ФЗ).

1995 елның 14 мартындагы "Махсус сакланучы табигый территорияләр турында" 33-ФЗ номерлы Федераль закон (алга таба – 33-ФЗ номерлы Федераль закон).

1995 елның 24 апрелдәгә "Хайваннар дөнъясы турында" 52-ФЗ номерлы Федераль закон (алга таба – 52-ФЗ номерлы Федераль закон).

1995 елның 26 декабрдәгә "Геодезия һәм картография турында" 209-ФЗ номерлы Федераль закон (алга таба – 209-ФЗ номерлы Федераль закон).

1997 елның 19 июлдәгә "Пестицидлар һәм агрохимикатлар белән сак эш итү турында" 109-ФЗ номерлы Федераль закон (алга таба – 109-ФЗ номерлы Федераль закон).

1997 елның 26 сентябрдәгә "Намус иреге һәм дини берләшмәләр турында" 125-ФЗ номерлы Федераль закон (алга таба – 125-ФЗ номерлы Федераль закон).

2007 елның 24 июлдәгә "Күчемсез милекнең дәүләт кадастры турында" 221-ФЗ номерлы Федераль закон (алга таба – 221-ФЗ номерлы Федераль закон).

1999 елның 31 мартындагы "Россия Федерациясендә газ белән тәэмин итү турында" 69-ФЗ номерлы Федераль закон (алга таба – 69-ФЗ номерлы Федераль закон).

2001 елның 18 июндәгә "Жир төзелмәсе турында" 78-ФЗ номерлы Федераль закон (алга таба – 78-ФЗ номерлы Федераль закон).

2002 елның 10 гыйнварындагы "Әйләнә-тирә мохитне саклау турында" 7-ФЗ номерлы Федераль закон (алга таба – 7-ФЗ номерлы Федераль закон).

2003 елның 26 мартындагы "Электр энергиясе турында" 35-ФЗ номерлы Федераль закон (алга таба – 35-ФЗ номерлы Федераль закон).

2003 елның 07 июлендәге "Элемтә турында" 126-ФЗ номерлы Федераль закон (алга таба – 126-ФЗ номерлы Федераль закон).

2006 елның 04 декабрдәге "Россия Федерациясе Урман кодексын гамәлгә кертү турында" 201-ФЗ номерлы Федераль закон (алга таба – 201-ФЗ номерлы Федераль закон).

1997 елның 17 декабрдәге "Орлыкчылык турында" 149-ФЗ номерлы Федераль закон (149-ФЗ номерлы Федераль закон).

2009 елның 24 июлендәге "Ау һәм аучылык ресурсларын саклау һәм Россия Федерациясенең аерым закон актларына үзгәрешләр кертү турында" 209-ФЗ номерлы Федераль закон (алга таба – 209-ФЗ номерлы Федераль закон).

Аларны жайга салу Россия Федерациясе Урман кодексы һәм аларны жайга салучы норматив-хокукый актлар белән каралган хокукый мөнәсәбәтләр (01.01.2013 елга карата).

РФ Урман кодексы статьясы	РФ Урман кодексы белән каралган	Норматив актлар
1	2	3
Россия Федерациясе Хөкүмәте актлары		
59 ст.	Сирәк һәм юкка чыгу куркынычы янаган урман үсемлекләрен саклау	"Россия Федерациясенең Кызыл китабы турында" 19.02.1996 ел, № 158 РФ Хөкүмәте карары
91 ст. 7 ө.	Дәүләт урман реестрыннан өземтәләр бирүгә түләү күләме һәм аны тотып калу тәртибе	"Дәүләт урман реестрыннан өземтәләр бирүгә түләү күләме һәм аны тотып калу тәртибе турында" 03.03.2007 ел, № 138 РФ Хөкүмәте карары
100 ст. 2 ө., 81 ст. 38 п.	Урман законнарын бозу нәтижәсендә урманнарغا китерелгән зыянның күләмен исәпләп чыгару таксалары һәм методикалары	"Урман законнарын бозу нәтижәсендә урманнарغا китерелгән зыян күләмен исәпләп чыгару турында" 08.05.2007 ел, № 273 РФ Хөкүмәте карары
96 ст. 6 ө. 81 ст. 36 п.	Дәүләт урман контролен һәм күзәтчелеген башкару тәртибе	"Федераль дәүләт урман күзәтчелеген (урман сагын) гамәлгә ашыру турында нигезләмә раслау турында" 22.06.2007 ел, № 394 РФ Хөкүмәте карары
50 ст. 3 ө.	Зат, затлар төркеме тарафыннан эзерләнергә тиешле максималь үзагач күләме	"Зат, затлар төркеме тарафыннан эзерләнергә тиешле максималь үзагач күләмен билгеләү турында" 22.06.2007 ел, № 395 РФ Хөкүмәте карары

РФ Урман кодексы статьясы	РФ Урман кодексы белән каралган	Норматив актлар
1	2	3
73 ст. 4 ө. 81 ст. 27 п.	Федераль милектә булган урман кишәрлеге арендасы буенча урман ресурслары күләме берәмлеге өчен түләү ставкалары һәм урман кишәрлеге майданы берәмлеге өчен түләү ставкалары	"Федераль милектә булган урман кишәрлеге арендасы буенча урман ресурслары күләме берәмлеге өчен түләү ставкалары һәм урман кишәрлеге майданы берәмлеге өчен түләү ставкалары турында" 22.05.2007 ел, № 310 РФ Хөкүмәте Карары
44 ст.	Су объектын файдалануга тапшыру турында карар эзерләү һәм кабул итү тәртибе	"Су объектын файдалануга тапшыру турында карарны эзерләү һәм кабул итү тәртибе турында" 30.12.2006 ел, № 844 РФ Хөкүмәте карары.
45 ст.	Урманнарны линияле объектлар төзүдә файдалану	"Россия Федерациясенең элемтә линияләрен һәм корылмаларын саклау кагыйдәләрен раслау турында" 09.06.1995 ел, № 578 РФ Хөкүмәте карары
76 ст. 3 ө. 81 ст. 30 п.	Федераль милектәге жирләрдә эзерләнүче диләнкеләр күләменә берәмлеге өчен түләү ставкалары (урман утыртмаларын сату-алу килешүе өчен)	"Федераль милектә булган урман кишәрлеге арендасы буенча урман ресурслары күләме берәмлеге өчен түләү ставкалары һәм урман кишәрлеге майданы берәмлеге өчен түләү ставкалары турында" 22.05.2007 ел, № 310 РФ Хөкүмәте Карары
55 ст. 3 ө.; 81 ст. 17 п.	Урманнарда санитар иминлек кагыйдәләре (шул исәптән урман утыртмаларын кисү тәртибе, 16 ст. 3 ө.)	"Урманнарда санитар иминлек кагыйдәләрен раслау турында" 29.06.2007 ел, № 414 РФ Хөкүмәте Карары
53 ст. 4 ө.; 81 ст. 16 п.	Урманнарда янғын куркынычсызлыгы кагыйдәләре (шул исәптән урман утыртмаларын кисү тәртибе, 16 ст. 3 ө.)	"Урманнарда янғын куркынычсызлыгы кагыйдәләрен раслау турында" 30.06.2007 ел, № 417 РФ Хөкүмәте Карары; "Урманнарны янғынга каршы кору турында" 16.04.2011 ел, № 281 РФ Хөкүмәте Карары; "Урманнарда урман янғыннары нәтижәсендә барлыкка килгән гадәттән тыш хәлләрне бетерү буенча көчләргә һәм янғын сагы бүлекчәләре чараларын жәлеп итү кагыйдәләрен раслау турында" 05.05.2011 ел, № 344 РФ Хөкүмәте Карары "Урман янғыннары нәтижәсендә барлыкка килгән гадәттән тыш хәлләр турында" 17.05.2011 ел, № 376 РФ Хөкүмәте Карары; "Урман янғыннарын сүндерү планын һәм аның формасын эшләү һәм раслау кагыйдәләрен раслау турында" 17.05.2011

РФ Урман кодексы статьясы	РФ Урман кодексы белән каралган	Норматив актлар
1	2	3
		ел, № 377 РФ Хөкүмәте Карары; "Урманнарда һәм урман янгыннарында янгын куркынычы турындагы мәгълүматларның дәрәжәләгән контрольдә тоту кагыйдәләрен раслау турында" 18.08.2011 ел, № 687 РФ Хөкүмәте Карары
22 ст. 3 ө.	Урманнарны үзләндәнерү өлкәсендә өстенлекле инвестиция проектлары исемлеген әзерләү һәм раслау тәртибе	"Урманнарны үзләндәнерү өлкәсендә өстенлекле инвестиция проектлары турында" 30.06.2007 ел, № 419 РФ Хөкүмәте Карары
6 ст.	Урманнар урнашкан жирләрнең категорияләре	"Урман фонды жирләрен башка төр (бүтән) категория жирләренә күчерү турында документлар составы һәм аларны әзерләү тәртибе турында" 28.01.2006 ел, № 48 РФ Хөкүмәте Карары
105 ст. 7 ө.	Урман-парк зоналарының, яшел зоналарның функция зоналарын билгеләү	"Урман-парк зоналарының функция зоналарын, урман-парк зоналарының, яшел зоналарның мәйданын һәм чикләрен билгеләү турында нигезләмә раслау турында" 14.12.2009 ел, №1007 РФ Хөкүмәте Карары
13 ст.	Урман инфраструктурасы	"Саклык урманнары, эксплуатация урманнары һәм резерв урманнары өчен урман инфраструктурасы объектлары исемлеген раслау турында" 2012 елның 17 июнендәге №1283-р РФ Хөкүмәте Әмернамәсе
Россия Федерациясе Табигый ресурслар министрлыгы актлары (РФ ТРМ)		
62 ст. 3 ө. 81 ст. 21 п.	Урман торгызу кагыйдәләре	"Урман торгызу кагыйдәләрен раслау турында" 16.07.2007 ел, №183 боерык
64 ст. 3 ө. 81 ст. 23 п.	Урманнарда янгын куркынычсызлыгы кагыйдәләре (шул исәптән урман утыртмаларын кисү тәртибе, 16 ст. 3 ө.)	"Урманнарны карап торыу кагыйдәләрен раслау турында" 16.07.2007 ел, №185 боерык
103 ст. 6 ө. 81 ст. 40 п.	Махсус сакланучы табигый территорияләрдә урнашкан урманнарны файдалану, саклау, яклау, яңадан торгызу үзенчәлекләре	"Махсус сакланучы табигый территорияләрдә урнашкан урманнардан файдалану, аларны саклау, яклау, яңадан үстерү үзенчәлекләрен раслау турында" 16.07.2007 ел, №181 боерык
Федераль урман хужалыгы агентлыгы (Рослесхоз) боерыклары		
88 ст. 2 ө.	Урманнарны үзләндәнерү проектының составы һәм	"Урманнарны үзләндәнерү проектының составын һәм аны эшләү тәртибен раслау ту-

РФ Урман кодексы статьясы	РФ Урман кодексы белән каралган	Норматив актлар
1	2	3
	аны эшләү тәртибе	рында" 29.02.2012 ел, №69 боерык
104 ст. 2 ө. 107 ст. 4 ө.	Су саклау зоналарында урнашкан урманнарны, табигый һәм башка объектларны яклау функциясен үтәүче урманнарны, кыйммәтле урманнарны, һәм шулай ук махсус яклана торган урман кишәрлекләрендә урнашкан урманнардан файдалану, аларны саклау, яклау, яңадан үстерү үзенчәлекләре	"Су саклау зоналарында урнашкан урманнарны, табигый һәм башка объектларны яклау функциясен үтәүче урманнарны, кыйммәтле урманнарны, һәм шулай ук махсус яклана торган урман кишәрлекләрендә урнашкан урманнардан файдалану, аларны саклау, яклау, яңадан үстерү үзенчәлекләрен раслау турында" 14.12.2010 ел, №485 боерык
15 ст. 3 ө.	Урман үсү зоналары һәм урманлы районнар	"Россия Федерациясенен урман үсү зоналары исемлеген һәм Россия Федерациясенен урманлы районнары исемлеген раслау турында" 09.03.2011 ел, №61 боерык
86 ст. 5 ө.	РФ субъектының урман планы составы һәм планы эзерләү тәртибе	"Россия Федерациясе урман планының типладанәырылган формасын һәм составын, аны эзерләү тәртибен раслау турында" 5.10.2011 ел, №423 боерык
87 ст. 7 ө. 81 ст. 34 п.	Урман хужалыгы регламентларының составы, аларны эшләү тәртибе, аларның гамәлдәге вакыты һәм аларга үзгәрешләр кертү тәртибе	"Урман хужалыгы регламентларының составын, аларны эшләү тәртибен, аларның гамәлдәге вакытын һәм аларга үзгәрешләр кертү тәртибен раслау турында" 04.04.2012 ел, №126 боерык
81 ст.	Урманнарны саклык категорияләре буенча аеру	"Урманнарны кыйммәтле урманнарга, эксплуатацияләнүче урманнарга, резервтагы урманнарга кертү буенча вакытлы күрсәтмәләрен раслау турында" 26.08.2008 ел, №237 боерык
15 ст. 4 ө.	Кисентеләрнең яше	"Кисентеләрнең яшен билгеләү турында" 19.02.2008 ел, №37 боерык
29 ст. 5 ө. 81 ст. 1 п.	Диләнке хисабын исәпләп чыгару тәртибе	"Диләнке хисабын исәпләп чыгару тәртибе турында" 27.05.2011 ел, №191 боерык
29 ст. 9 ө. 81 ст. 4 п.	Үзагач эзерләү кагыйдәләре (шул исәптән урман утыртмаларын кисү тәртибе, 16 ст. 3 ө.)	"Үзагач эзерләү кагыйдәләрен раслау турында" 01.08.2011 ел, №337 боерык
39.1 ст.	Урман үсемлекләренең утырту материалларын үстерү	"Урманнардан урман үсемлекләренең утырту материалларын (үсентеләрне, чәчкеннәрне) үстерү өчен файдалану кагыйдәләрен раслау турында" 19.07.2011 ел, №308 боерык

РФ Урман кодексы статьясы	РФ Урман кодексы белән каралган	Норматив актлар
1	2	3
45 ст.	Урманнардан линияле объектлар төзү, үзгәртеп кору, эксплуатацияләү өчен файдалану	"Урманнардан линияле объектлар төзү, үзгәртеп кору, эксплуатацияләү өчен файдалану кагыйдәләрен раслау турында" 10.06.2011 ел, №223 боерык
43 ст.	Урманнардан жир асты байлыкларын геологик өйрәнүне башкару һәм файдалы казылма ятмаларын эшлөп чыгару өчен файдалану	"Урманнардан жир асты байлыкларын геологик өйрәнүне башкару һәм файдалы казылма ятмаларын эшлөү өчен файдалану кагыйдәләрен раслау турында" 27.12.2010 ел, №515 боерык
31 ст.	Чәер эзерләү	"Чәер эзерләү кагыйдәләрен раслау турында" 24.01.2012 ел, №23 боерык
91 ст. 9 ө.; 81 ст. 35 п.	Дәүләти урман реестрын алып бару тәртибе	"Дәүләти урман реестрын алып бару турында" 30.05.2011 ел, № 194 боерык; "Дәүләти урман реестрын алып бару рәвешләрен раслау турында" 15.02.2012 ел, №194 боерык
32 ст.	Агач булмаган урман ресурсларын эзерләү һәм жыеп алу	"Агач булмаган урман ресурсларын эзерләү һәм жыеп алу турында" 05.12.2011 ел, №512 боерык
39 ст.	Жимешле, жиләкле декоратив урман үсемлекләрен үстерү	"Урманнардан жимешле, жиләкле, декоратив урман үсемлекләрен, дару үләннәрен үстерү өчен файдалану кагыйдәләрен раслау турында" 05.12.2011 ел, № 510 боерык
34 ст.	Азык-төлек урман ресурсларын һәм дару үсемлекләрен эзерләү	"Азык-төлек урман ресурсларын һәм дару үләннәрен эзерләү кагыйдәләрен раслау турында" 05.12.2011 ел, №511 боерык
40 ст.	Фәнни-тикшеренү эшчәнлеген, мәгариф эшчәнлеген гамәлгә ашыру буенча урманнардан файдалану	"Урманнардан фәнни-тикшеренү эшчәнлеген, мәгариф эшчәнлеген гамәлгә ашыру буенча файдалану кагыйдәләрен раслау турында" 23.12.2011 ел, №548 боерык
41 ст.	Рекреация эшчәнлеген башкару өчен урманнардан файдалану	"Урманнардан рекреация эшчәнлеген башкару өчен файдалану кагыйдәләрен раслау турында" 21.02.2012 ел, №62 боерык
104 ст. 105 ст.	Су саклау зоналарында урнашкан урманнардан, табигый һәм башка объектларны яклау функциясен үтәүче урманнардан, кыйммәтле урманнардан, һәм шулай ук махсус яклана торган урман кишәрлекләрендә урнашкан урманнардан файдалану	"Су саклау зоналарында урнашкан урманнардан, табигый һәм башка объектларны яклау функциясен үтәүче урманнардан, кыйммәтле урманнардан, һәм шулай ук махсус яклана торган урман кишәрлекләрендә урнашкан урманнардан файдалану, аларны саклау, яклау, яңадан үстерү үзенчәлекләрен раслау турында" 14.12.2010 ел, №485 боерык
49 ст. 3 ө. 81 ст. 14 п.	Урманнардан файдалану буенча хисап рәвеше һәм	"Урманнардан файдалану, аларны саклау, яклау, яңадан үстерү, урман үрчетү турында"

РФ Урман кодексы статьясы	РФ Урман кодексы белән каралган	Норматив актлар
1	2	3
	аны тапшыру тәртибе	да хисапларның рәвешләрен һәм аларны тапшыру тәртибен билгеләү турында" 14.02.2012 ел, №47 боерык
60 ст. 2 ө. 81 ст. 20 п.	Урманнарны саклау һәм алардан файдалану буенча хисап рәвеше һәм аны тапшыру тәртибе	"Урманнардан файдалану, аларны саклау, яклау, яңадан үстерү, урман үрчетү турында хисапларның рәвешләрен һәм аларны тапшыру тәртибен билгеләү турында" 14.02.2012 ел, №47 боерык
63 ст. 2 ө. 81 ст. 22 п.	Урман үрчетү кагыйдәләре	"Урман үрчетү кагыйдәләрен раслау турында" 10.01.2012 ел, №1 боерык
66 ст. 2 ө. 81 ст. 25 п.	Урманнарны яңадан үстерү һәм урман үрчетү турында хисап рәвеше, аны тапшыру тәртибе	"Урманнардан файдалану, аларны саклау, яклау, яңадан үстерү, урман үрчетү турында хисапларның рәвешләрен һәм аларны тапшыру тәртибен билгеләү турында" 14.02.2012 ел, №47 боерык
89 ст. 1 ө.	Урманнарны үзләндәерү проектының дәүләт һәм муниципаль экспертизасы тәртибе	"Урманнарны үзләндәерү проектының дәүләт һәм муниципаль экспертизасы тәртибен раслау турында" 22.12.2011 ел, №545 боерык
26 ст. 3 ө. 81 ст. 3 п.	Урман декларациясенә рәвеше, аны тутыру һәм тапшыру тәртибе	"Урман декларациясе турында" 17.01.2012 ел, №18 боерык
77 ст. 5 ө. 81 ст. 31 п.	Дәүләт яки муниципаль милектәге урман утыртмаларын сату-алу килешүләрен эзерләү һәм төзү тәртибе, һәм урман утыртмаларын сату-алу килешүенең үрнәк рәвеше	"Дәүләти һәм муниципаль милектәге жирләрдә урнашкан урман утыртмаларын сату-алу килешүләрен эзерләү һәм төзү тәртибен, һәм Урман утыртмаларын сату-алу килешүенең үрнәк рәвешен раслау турында" 26.07.2011 ел, № 318 боерык
74 ст. 5 ө. 29 һәм 28 п. 81 ст.	Дәүләти яки муниципаль милектәге урман кишәрлеге арендаһы килешүен эзерләү һәм төзү тәртибе, һәм урман кишәрлеге арендаһы килешүенең үрнәк рәвеше	"Дәүләти яки муниципаль милектәге урман кишәрлеге арендаһы килешүен эзерләү һәм төзү тәртибен, һәм урман кишәрлеге арендаһы килешүенең үрнәк рәвешен раслау турында" 26.07.2011 ел, № 319 боерык
38 ст.	Урманнардан авыл хужалыгын алып бару өчен файдалану	"Урманнардан авыл хужалыгын алып бару өчен файдалану кагыйдәләрен раслау турында" 05.12.2011 ел, №509 боерык
26 ст. 6 ө. 81 ст. 2 п.	Үзагачын эзерләү рөхсәт ителмәгән агачларның һәм куакларның төрләре (токимнары) исемлеге	"Үзагачын эзерләү рөхсәт ителмәгән агачларның һәм куакларның төрләре (токимнары) исемлеге раслау турында" 05.12.2011 ел, №513 боерык
46 ст. 3 ө. 81 ст. 13 п.	Урманнардан үзагач һәм башка урман ресурстарын эшкәртү өчен файдалану кагыйдәләре	"Урманнардан үзагач һәм башка урман ресурстарын эшкәртү өчен файдалану кагыйдәләрен раслау турында" 12.12.2011 ел, № 517 боерык

РФ Урман кодексы статьясы	РФ Урман кодексы белән каралган	Норматив актлар
1	2	3
53 ст. 4 ө.; 81 ст. 16 п.	Урманнарда янгын һәм санитар иминлек кагыйдәләре	"Урманнарда янгын куркынычсызлыгын яисә санитар иминлекне тәэмин итү максатларында гражданнарның урманнарда булуын һәм аларга транспорт чараларының үтеп керүен, урманнарда билгеле бер эш төрләрен үткәрүне чикләү тәртибен раслау турында" 03.11.2011 ел, №471 боерык "Урманнарны янгынга каршы кору турында" 27.04.2012 ел, №174 боерык "Урманнарның табигый янгын куркынычы классификациясен һәм, урманнардагы һава торышына карап, табигый янгын куркынычы классификациясен раслау турында" 05.07.2011 ел, № 287 боерык
67 ст. 68 ст.	Урман коруны үткәрү кагыйдәләре	"Урман кору күрсәтмәсен раслау турында" 12.12.2011 ел, №516 боерык.
	Санитар-тернәкләндерү чараларын үткәрү буенча күрсәтмә, Зарарлы организмнар чыккан урыннарны юк итү һәм бетерү буенча күрсәтмә, Урманнарны патологик яктан мониторинглауны проектлау, оеданәыру һәм алып бару буенча күрсәтмә һәм Урманнарны патологик тикшеренүләрне планладанәыру, оеданәыру һәм алып бару буенча күрсәтмә	"Методик документларны раслау турында" 29.12.2007 ел, №523 боерык.
Татарстан Республикасының норматив-хокукый актлары		

РФ Урман кодексы статьясы	РФ Урман кодексы белән каралган	Норматив актлар
1	2	3
82, 83 ст.		2008 елның 22 маендагы "Татарстан Республикасында урманнардан файдалану турында" 22-ТРЗ номерлы ТР Законы; 2009 елның 16 мартындагы "Татарстан Республикасының Урман планын раслау турында" ПУ-146 номерлы ТР Президенты Указы "2011-2014 елларда Татарстан Республикасы Урман хужалыгын үстерү" озак вакытлы максатчан программасын раслау турында" 29.04.2011 ел, № 355 ТР МК Карары

Урман хужалыгы регламентын төзү буенча мәгълүмати база

Урман хужалыгы регламентын эшлэгәндә түбәндәгеләрдән файдаланылды:

- законнар, методик һәм норматив документлар нигезендә яшь класслары ысулы белән башкарылган 2012 елның урман кору материаллары;
- жир корылышы материаллары;
- Татарстан Республикасы урман хужалыгы идарәсе органнарының исемлек һәм статистика хисаплылыгы;
- РФ Юстиция министрлыгында теркәлгән норматив-хокукый актлар.

Россия ТРМ урман хужалыгы регламентларына үзгәрешләр кертү тәртибе ачыкланды. Үзгәрешләргә кертү түбәндәге очракларда рөхсәт ителә:

- урман торышы һәм структурасы буенча урман корылышын яисә махсус тикшеренүләргә уздырганда ачыкланган үзгәрешләр;
- урман мөнәсәбәтләре өлкәсендәге гамәлдә булган норматив-хокукый актлардагы үзгәрешләр;
- Россия Федерациясе законнарында каралган бүтән очракларда.

Аларны Урман кодексына ярашлы торышка китерү өчен түбәндәге гамәлләр башкарылды:

- 01.01.2013 елга карата дәүләти урман реестры күрсәткечләре нигезендә урманчылыкның майданы билгеләнде.
- урманчылык кишәрлекләре буенча урманнарда рөхсәтле файдалану төрләре билгеләнде;
- эзерләнгәннән күләме (диләнке хисабы), өлгергән һәм картайган утыртмаларны сайланма һәм тоташ кисүләрдә урманнарны рөхсәтле файдалануның параметрлары һәм вакытлары хисапланды;

– урманнарны карап тотканда, санитар-савыктыру чараларын үткәргәндә урта яшьле, өлгереп килүче утыртмаларны кискәндә эзерләнүче үзагач күләмнәре хисапланды;

– урманнардан чәер эзерләү буенча рөхсәтле файдалануның нормативлары, параметрлары һәм вакытлары билгеләнде,

– агач булмаган урман ресурсларын эзерләү буенча урманнардан рөхсәтле файдалануның нормативлары, параметрлары һәм вакытлары билгеләнде;

– азык-төлек урман ресурсларын эзерләү һәм дару үләннәрен жыеп алу буенча урманнардан рөхсәтле файдалануның нормативлары, параметрлары һәм вакытлары билгеләнде;

– аучылык хужалыгын алып бару һәм аучылык белән шөгылләнү, авыл хужалыгын алып бару буенча урманнардан рөхсәтле файдалануның нормативлары, параметрлары һәм вакытлары билгеләнде;

– урманнардан рөхсәтле файдалануның нормативлары, параметрлары һәм вакытлары, урманнарны саклау, яклау һәм яңадан торгызу нормативлары билгеләнде;

– урманнардан максатчан билгеләнеш төрләре, махсус якланучы кишәрлек төрләре буенча файдаланудагы чикләүләрнең нормативлары, куллану төрләре буенча чикләүләр билгеләнде;

– урманнарның максатчан билгеләнеше буенча бүлгәләнешенә карап, картографик материалларга үзгәрешләр кертелде.

Эшләп чыгару өчен нигез

Урман хужалыгы регламенты 2013 елның 28 ноябрендәге, ТР Урман хужалыгы министрлыгы белән төзелгән 092/71Д килешүе нигезендә эшләп чыгарылды. Килешү Татарстан Республикасы Урман хужалыгы министрлыгының Алабуга урманчылыгы буенча урман хужалыгы регламентына, Алабуга урманчылыгы составынан 12966 гектар мәйданда Лубян урман хужалыгын аерып чыгару өлешендә үзгәрешләр кертүне күздә тотта. Максаты – яңа Лубян урманчылыгы булдыру.

Эшләп чыгаручы оешма турында белешмәләр

Урман хужалыгы регламенты ФГУП "Рослесинфорг" Казан филиалы тарафыннан эшләнде, 420087, Казан ш., Г. Кутуй ур. – 155 а, тел. (8-843) 272-31-83, 272-17-81, 272-33-92. ИНН/КПП ИНН/КПП 7705028865/52602001.

ФДУП "Рослесинфорг" Казан филиалы директоры – Йосыпов Айрат Якуб улы, тел.: (8843) 272 – 31 – 83.

1 БҮЛЕК. ГОМУМИ МӘГЪЛУМАТЛАР

1. Урманчылыкка кыскача сыйфатлама

1.1. Урманчылыкның исеме һәм урнашуы

Татарстан Республикасы Урман хужалыгы министрлыгының Алабуга урманчылыгы Татарстан Республикасының төньяк-көнчыгыш өлешендә, Алабуга, Менделеевск, Тукай административ районнары территориясендә урнашкан.

Административ район үзәкләре – Алабуга ш., Менделеевск ш., Чаллы ш.

Урманчылыкның конторасы Алабуга шәһәрәндә урнашкан, республика башкаласы Казан шәһәрәнән 208 чакрымда һәм иң якин тимер юл станциясеннән 20 чакрымда.

Урманчылыкның юридик һәм почта адресы: 423630, Татарстан Республикасы, Алабуга ш., Чаллы шоссесы, 9 йорт. Телефоннары: 7-36-29 код 8-855-57, факс: 7-36-29

Төньяктан алып көньякка кадәр урманчылыкның озынлыгы – 72 чм, көнчыгыштан көнбатышка кадәр – 85 чм. Алабуга урманчылыгының урнашуы Татарстан Республикасының карта-схемасында күрсәтелгән, 1 нче рәсем.

1.2. Урманчылыкның гомуми мәйданы

Алабуга урманчылыгы урман фонды жирләренең гомуми мәйданы 01.01.2014 елга карата 29053 гектар тәшкил итә.

1.3 Урманчылык территорияләрен муниципаль берәмлекләр буенча бүлү

Кишәрлек урманчылыкларына бүлү 2.1 һәм 2.2 рәсемнәрендә күрсәтелгән.

1 таблица

№ п/п	Урман кишәрлекләренең исеме	Административ район (муниципаль берәмлек)	Гомуми мәйданы, га
1	2	3	4
1	Морты	Алабуга	9882
2	Менделеевск	Менделеевск	4658
		Алабуга	1923
3	Татарстан	Тукай	12590
Урманчылык буенча барлыгы:			29053

Урманчылыкның урман фонды административ территорияләре буенча төрле зурлыктагы урман кишәрлекләреннән гыйбарәт. Кварталлар саны – 333 данә. Кварталның уртача мәйданы – 87 га.

1.4 Урманчылыкның урнашуы

Урманчылыкның урман фонды зур булмаган урман массивларыннан һәм урман кишәрлекләреннән торучы утраучыклардан гыйбарәт. Урманчылык территориясе буйлап Чулман, Нократ һәм башка күп кенә кече елгалар ага. Татарстан Республикасының Урманчылык территориясе бүлөп бирелгән схематик картасы 1 рәсемдә күрсәтелгән.

1.5 Урманчылык урманнарын урман үсү зоналарына һәм урманлы районнарга бүлү

Бу эш РФ УК 15 ст. һәм "Россия Федерациясенең урман үсү зоналары исемлеген һәм Россия Федерациясенең урманлы районнары исемлеген раслау турында" 09.03.2011 ел, №61 Федераль урман хужалыгы агентлыгы боерыгы нигезендә башкарылды, 2 таблицада тасвирланган.

Урманчылыкның территориясе һәм урман үсү зоналары һәм урманлы районнар буенча кишәрлек урманчылыклары территорияләре бүлгәлэнгән схематик карта 2 рәсемдә күрсәтелгән.

2 таблица

Урманчылык районнарын урман үсү зоналарына һәм урманлы районнарга бүлү

№ п/п	Урман кишәрлекләренең исеме	Урман үсү зонасы	Урманлы район	Урман кварталлары исемлегенә	Мәйданы, га
1	2	3	4	5	6
1	Морты	Ылыслы-киң яфраклы урманнар	Россия Федерациясенең Европа өлешендәге ылыслы-киң яфраклы район	1-102	9882
2	Менделеевск			1-112	6581
3	Татарстан	Урман-дала	Россия Федерациясенең Европа өлешендәге урман-дала районы	1-131	12590
Урманчылык буенча барлыгы				333	29053



СХЕМА
ЕЛАБУЖСКОГО ЛЕСНИЧЕСТВА
 по участковым лесничествам



1.6 Урманнарны максатчан билгеләнеше һәм саклык урманнары категорияләре буенча бүлү (РФ УК 10 һәм 102 ст.)

Урманнарның максатчан билгеләнеше	Кишәрлек урманчылыгы	Кварталларның яисә аларның өлешләренең номерлары	Мәйданы. га	Урманнарның максатчан билгеләнеше
1	2	3	4	5
Барлыгы урманнар	Морты	1 - 102	9882	
	Менделеевск	1 - 112	6581	
	Татарстан	1 - 131	12590	
	Жәмгысе		29053	
Саклык урманнары, барлыгы	Морты		7183	
	Менделеевск		6581	
	Татарстан		3614	
	Жәмгысе		17378	
Шул исәптән:				
Су саклау зоналарындагы урманнар	Морты	2- 4,6,13,14,16,18,24, 27,28,31,35, 38 41,43,44,47,72- 78,80,84,86,87,92, 99 кв. өлешләре	658	РФ Урман кодексы, РФ Су кодексы, 04.12.2006 ел, № 201- ФЗ Федераль закон, Рослесхозның 16.06.2010 ел “Татарстан Республикасы территориясендәге урманнарны кыйммәтле, эксплуатация урманнарына кертү һәм аларның чикләрен билгеләү турында” № 232 боерыгы, 12.12.2011 ел, №516 Рослесхоз боерыгы нигезендә расланган Урманкору инструкциясе
		Менделеевск	16,17,40,41,45,55- 58,61,62,69-73,78 квартал өлешләре	
	Татарстан	1,4-6,10- 12,16,17,20,21,23, 26,28-30,43- 45,47,48,51,54,75- 78 кв. өл.	254	
	Жәмгысе		1196	
табигый һәм башка төр объектларны саклау функциясен үтәүче урманнар, барлыгы	Морты		266	
	Менделеевск		1842	
	Татарстан		2118	
	Жәмгысе		4226	
Шул исәптән:				
РФ субъекты милкендә булган, гомуни	Морты	6,22,25,26,30 65,80,81,92,97,100 кв. өл.	266	РФ Урман кодексы, 04.12.2006 ел, № 201- ФЗ Федераль закон,

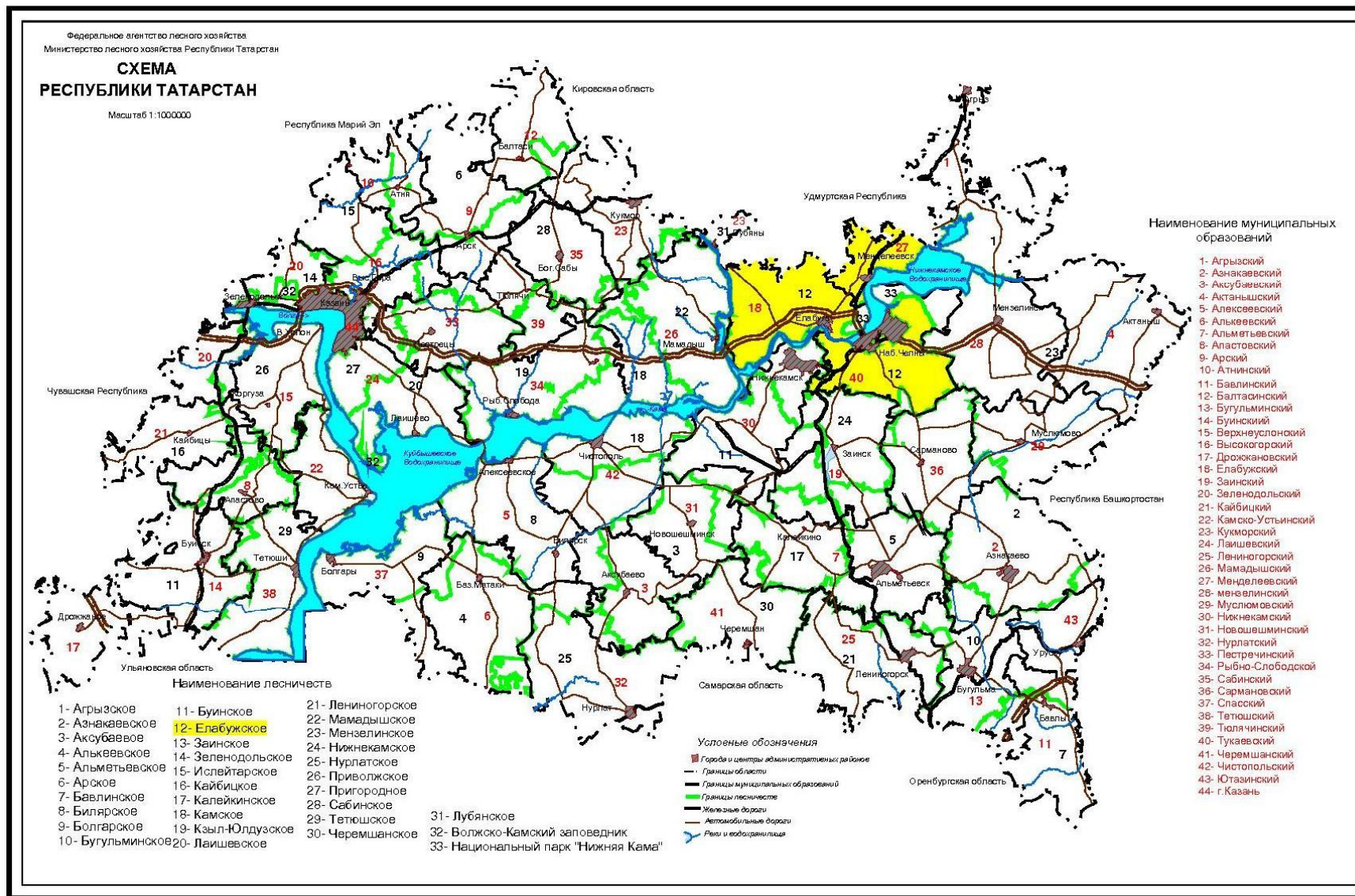
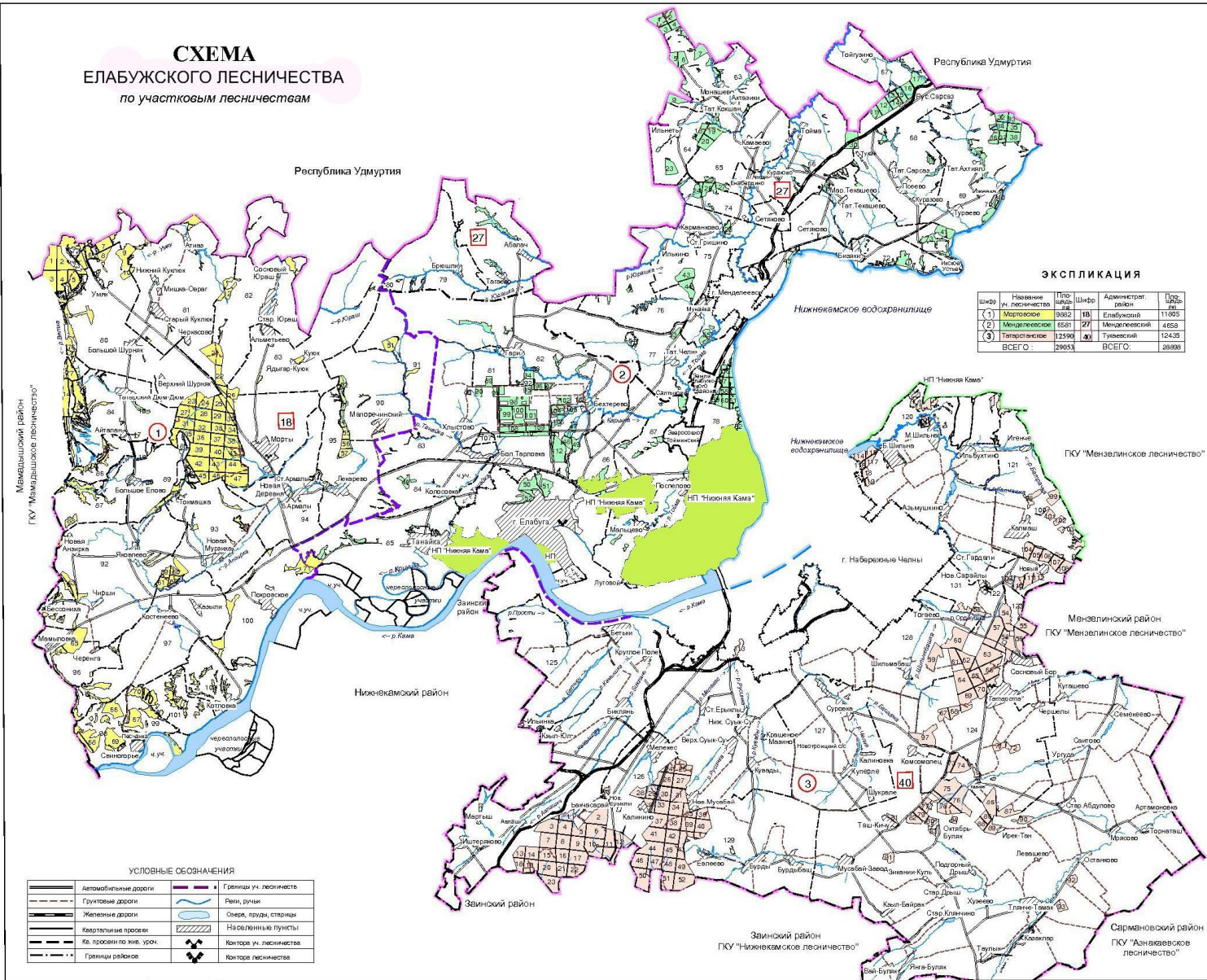
Урманнарның максатчан билгеләнеше	Кишәрлек урманчылыгы	Кварталларның яисә аларның өлешләренең номерлары	Мәйданы. га	Урманнарның максатчан билгеләнеше
1	2	3	4	5
кулланылыздан агы тимер юл, гомуми кулланылыздан агы федераль автомобиль юллары, гомуми кулланылыздан агы автомобиль юллары буйларындагы саклык урманнары полосалары	Менделеевск	Части кварталов 16,17,28, 67,69,71,73 Квартал 30	234	Рослесхозның 16.06.2010 ел №232 боерыгы, 12.12.2011 ел, №516 Рослесхоз боерыгы нигезендә расланган Урманкору инструкциясе, 14.07.1944 ел, №14537 СССР ХКС Әмернамәсе, 31.12.2003 ел, №702 ТР МК Карары.
	Татарстан	Части кварталов 1,3,11,12,57, 58,63,65,66,70,75, 77,79,82,83	585	
	Жәмгысе		1085	
Яшел зоналар	-	-	-	
Урман-парк зоналары	Морты	-	0	РФ Урман кодексы, 04.12.2006 ел, № 201-ФЗ Федераль закон, Рослесхозның 16.06.2010 ел №232 боерыгы, 12.12.2011 ел, №516 Рослесхоз боерыгы нигезендә расланган Урманкору инструкциясе, 04.05.1949 ел, №6136-р СССР МС әмернамәсе
	Менделеевск	46-52,84-87,89,92-97,102-112 кв.	1608	
	Татарстан	98-122,130,131 кв.	1533	
	Жәмгысе		3141	
Кыйммәтле урманнар, барлыгы	Морты		6259	
	Менделеевск		4455	
	Татарстан		1087	
	Жәмгысе		11801	
Шул исәптән:				
су объектлары буенда урнашкан тыюлы урман полосалары	Морты	1,5,67-69,71,79,88 кв., 2,4,16,72-74,78,80, 84,86,87,92,96,97, 98,99,101,102 кв. өлешләре	2327	РФ Урман кодексы, 04.12.2006 ел, № 201-ФЗ Федераль закон, Рослесхозның 16.06.2010 ел №232 боерыгы, РФ Су кодексы, 29.09.1948 ел, №3670 СССР МС әмернамәсе, 11.10.1948 ел, №555 СССР Урман хужалыгы боерыгы
		Менделеевск	59 кв., 55,69,71,85 кв. өл.	
	Татарстан	-	0	
	Жәмгысе		2522	

Урманнарның максатчан билгеләнеше	Кишәрлек урманчылыгы	Кварталларның яисә аларның өлешләренең номерлары	Мәйданы. га	Урманнарның максатчан билгеләнеше
1	2	3	4	5
Кыйммәтле промысел балыкларының уылдык чөчү урыннарын яктый торган урманнар	Морты	3,13,14,18,75-78,84,86,87,99,102 квартал өл.	551	РФ Урман кодексы, 04.12.2006 ел, №201-ФЗ Федераль закон, Рослесхозның 16.06.2010 ел №232 боерыгы, 26.10.1975 ел, №554 РСФСР МС карары, 07.08.1978 ел, №388 РСФСР МС карары
	Менделеевск	60 кв., 41,56-58, 61,62,69,70,72,73, 78 кв. өл.	696	
	Татарстан	-	0	
	Жәмгысе		1257	
Далалы, яримдалалы, урман-далалы, урман-тундра зоналарында, тауларда урнашкан урманнар	Морты	7-12,15,17,19-21, 48-64,66,70,82,83,85, 89-91,93-95 кв., 6,22,65,80,81,84,92,96-98,100-102 кв. өл.	3381	РФ Урман кодексы, 04.12.2006 ел, №201-ФЗ Федераль закон, 16.06.2010 № 232 Рослесхоз боерыгы, 11.08.1950 ел, №12221-р СССР МС эмернамәсе
	Менделеевск	1-15,18-27,29,31-39, 42-44,54,63-66,68,74-77,79-83 кв., 16,17,28,67,69,71, 85 кв. өл.	3564	
	Татарстан	53,67,68,71-74,81,91-93,97,123-129 кв.	1242	
	Жәмгысе		8187	
Эксплуатация урманнары	Морты	29,32-34,36,37,39,40, 42,45,46 кв. 24-28,30,31,35,38,41, 43,44,47 кв. өл.	2699	РФ Урман кодексы, 04.12.2006 ел, №201-ФЗ Федераль закон, Рослесхозның 16.06.2010 ел №232 боерыгы, 23.04.1943 ел, №430 СССР ХКС
	Менделеевск	-	0	

Урманнарның максатчан билгеләнеше	Кишәрлек урманчылыгы	Кварталларның яисә аларның өлешләрнең номерлары	Мәйданы, га	Урманнарның максатчан билгеләнеше
1	2	3	4	5
	Татарстан	2,7-9,13-15,18,19, 22,24,25,27,31-42,46,49,50, 52,55,56,59-62,64,69,80,84-90 кв., 1,3-6,10-12,16,17,20, 21,23,26,28-30,43-45,47,48, 51,54,57,58,63,65, 66,70,75-79,82,83 кв. өл.	8976	карары
	Жәмгысе		11675	

Алабуга урманчылыгы урманнарын максатчан билгеләнеше буенча бүлү 3 рәсемдә күрсәтелде.

4 таблица

1.7 Урманчылык территориясендәге урман фондының урманлы һәм урмансыз җирләрнең сыйфатлама

Җирләрнең категориясе	Урманчылык буенча барлыгы	
	Мәйданы, га	%
1	2	3
Җирләрнең гомуми мәйданы	29053	100
Урманлы җирләр – барлыгы	26981	93
Урман үсемлекләре белән капланган җирләр – барлыгы	26039	90
Шул исәптән: урман культуралары	7305	25
Урман үсемлекләре белән капланмаган җирләр – барлыгы	941,8	3
Алардан:		

СХЕМА
ЕЛАБУЖСКОГО ЛЕСНИЧЕСТВА
по целевому назначению лесов

УСЛОВНЫЕ ОБОЗНАЧЕНИЯ

	Автомобильные дороги		Граница уч. лесничества
	Грунтовые дороги		Реки, ручьи
	Железные дороги		Озера, пруды, старицы
	Квартальные просеки		Контора уч. лесничества
	Кв. просеки по жив. уроч.		Контора лесничества

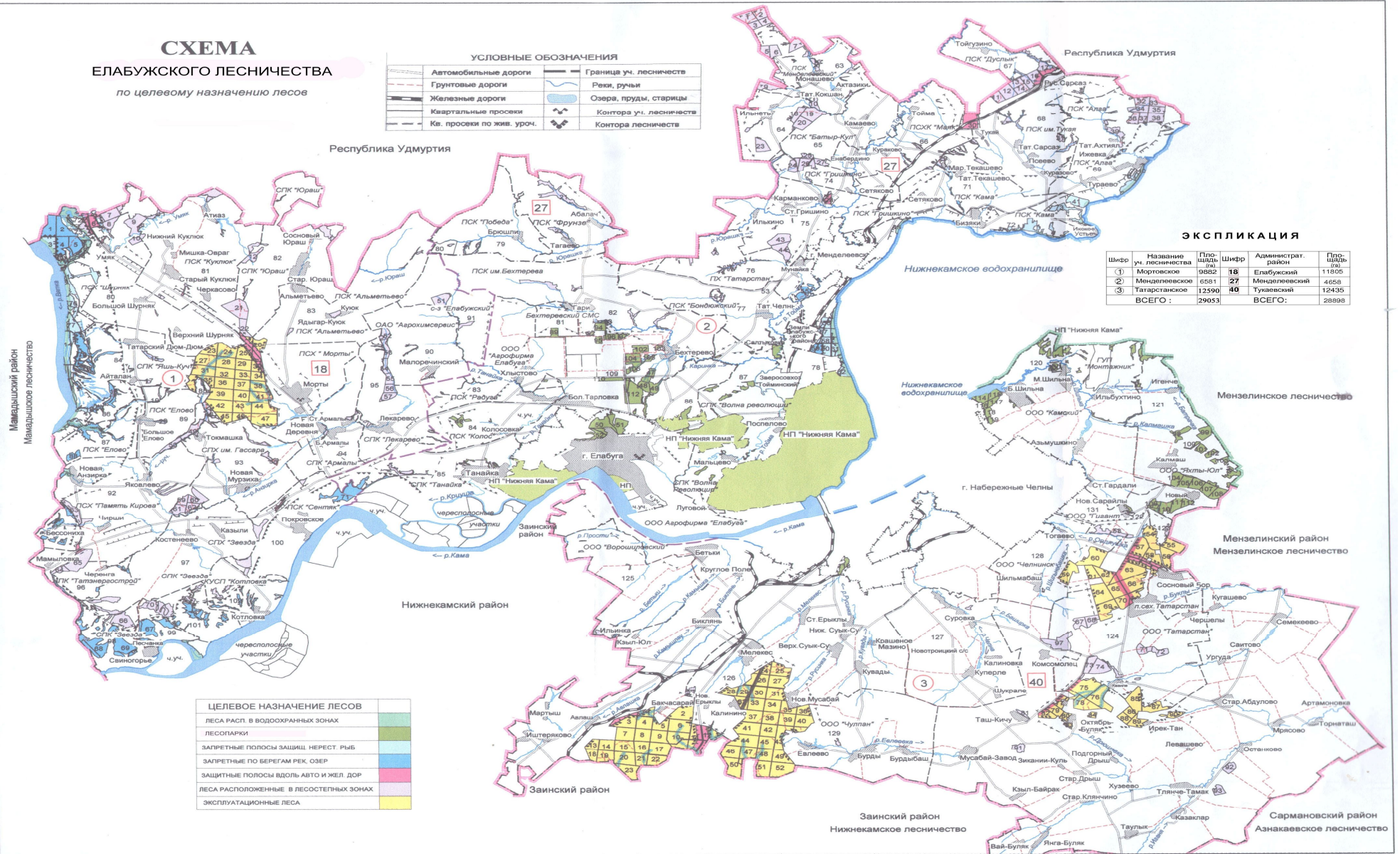

ЭКСПЛИКАЦИЯ

Шифр	Название уч. лесничества	Площадь, га	Шифр	Администрат. район	Площадь, га
1	Мордовское	9882	18	Елабужский	11805
2	Менделеевское	6581	27	Менделеевский	4658
3	Татарстанское	12590	40	Тукаевский	12435
ВСЕГО :		29053	ВСЕГО :		28998

ЦЕЛЕВОЕ НАЗНАЧЕНИЕ ЛЕСОВ

	ЛЕСА РАСП. в ВОДОХРАННЫХ ЗОНАХ
	ЛЕСОПАРКИ
	ЗАПРЕТНЫЕ ПОЛОСЫ ЗАЩИЩ. НЕРЕСТ. РЫБ
	ЗАПРЕТНЫЕ ПО БЕРЕГАМ РЕК, ОЗЕР
	ЗАЩИТНЫЕ ПОЛОСЫ ВДОЛЬ АВТО И ЖЕЛ. ДОР
	ЛЕСА РАСПОЛОЖЕННЫЕ в ЛЕСОСТЕПНЫХ ЗОНАХ
	ЭКСПЛУАТАЦИОННЫЕ ЛЕСА

- йомылмаган урман культуралары	451,8	2
- урман питомниклары; плантацияләр	0	0
- табиғый аралыклар	0	0
Урман торгызу фонды, барлығы	490	2
Шул исәптән:		
- көекләр, һәлак булган үсемлекләр	0	0
- киселгән урыннар һәм диләнкеләр	40,1	0,1
- аланлыklar, ачык урыннар	449,9	1,7
Урмансыз жирләр – барлығы	2072	7
Шул исәптән:		
- сөрүлекләр	11,2	0,04
- печәнлекләр	165,1	0,6
- көтүлекләр	581,4	2
- сулар	43,7	0,1
- юллар, урман ызаннары	129,5	0,4
- утарлар һ.б.	126,9	0,4
- сазлар	23,7	0,08
- комнар	0	0
- кар базлары	0	0
- бүтән жирләр	990,5	4,1

1.8 Махсус саклана торган табиғый территорияләр исемлеге

Алабуга урманчылыгы территориясендә махсус сакланучы табиғый территорияләр юк.

1.9 Булган урман, урман эшкәртү инфраструктурасы объектларының, урман инфраструктурасын булдыруга бәйле булмаган объектларның, әлеге объектларны төзү, реконструкцияләү һәм эксплуатацияләү буенча чараларның территориаль планлаштыру документларында каралган сыйфатламасы

1.9.1 Урман инфраструктурасы объектлары

Урман инфраструктурасы объектларына урман юллары, урман саклыкханәләре һәм урманнарны файдалану, саклау, яклау, янадан үстерү максатларында булдырылучы башка объектлар керә.

2012 елның 17 июлендәге 1283-р номерлы РФ Хөкүмәте Әмернамәсе белән Саклык урманнары, эксплуатация урманнары һәм резерв урманнары өчен урман инфраструктурасы объектлары исемлеге расланган

Россия Федерациясе Урман кодексының 13 статьясы нигезендә урман юллары урманнардан теләсә нинди файдалану төрләрендә булдырылырга мөмкин.

Урман юлларына сыйфатлама

Юл төрләре	Юлларның озынлыгы, км						
	Барлыгы	Урман хужалыгы буенча (типләре буенча)				Агач ташу	Гомуми файдала нудагы
		1	2	3	Жәмгыесе		
1	2	3	4	5	6	7	8
Юллар, барлыгы, ш.и.:	784	0	16	104	120	0	664
автомобиль:	784	0	16	104	120	0	664
Каты түшәмәле	58	0	0	0	0	0	58
грунт,	726	0	16	104	120	0	706
Алардан тәүлек буе файдалануда	531	0	0	103	103	0	428

Кварталлардагы урман ызаннарының озынлыгы – 276 км, урман юлларының озынлыгы – 784 км, жирдән катнаш файдаланучылар белән чик озынлыгы – 382 км, квартал баганалары – 193 данә.

1.9.2 Урман эшкәртү инфраструктурасы

Алабуга урманчылыгы территориясендә урман эшкәртү инфраструктурасы юк.

1.9.3 Урман инфраструктурасы булдыруга бәйле булмаган объектлар

Урман инфраструктурасын булдыруга бәйле булмаган объектларны урман фонды жирләрендә Россия Федерациясе Урман кодексының 21 статьясына нигезләнеп төзү, реконструкцияләү һәм эксплуатацияләү түбәндәгеләр өчен рөхсәт ителә:

- 1) жир астын геологик өйрәнү буенча эшләрне башкаруга;
- 2) файдалы казылма ятмаларын эшләп чыгаруга;
- 3) сусаклагычлардан һәм башка ясалма су объектларыннан, һәм шулай ук гидротехника корылмаларыннан һәм махсулаштырылган портлардан файдалануга;
- 4) электртапшыру линияләрен, элемтә линияләрен, юлларны, торбаүткәргечләрне һәм башка линияле объектларны файдалануга;
- 5) үзагач һәм башка урман ресурсларын эшкәртү;
- 6) рекреация эшчәнлеген башкаруга;
- 7) дини эшчәнлек башкару;

Жир асты байлыklarын геологик өйрәнү һәм файдалы казылма ятмаларын эшләп чыгару буенча эшләрне башкаруга бәйле объектлар, тиешле эшләрне башкару вакытлары тәмамланганнан соң жир асты турындагы законнар нигезендә консервацияләнергә яисә бетерелергә тиеш.

Гидротехника корымалары су законнары нигезендә консервацияләнергә яисә бетерелергә тиешле.

Агачларны, куаклыкларны, лианаларны, шул исәптән гражданның иминлеген һәм тиешле объектларның эксплуатациясе өчен кирәкле шартларны булдыруны тәмин итүгә юнәлдерелгән сак зоналарында һәм санитар-яклау зоналарында кисү түбәндәге максатларда рөхсәт ителә:

- 1) жир асты байлыкларын геологик өйрәнү буенча эшләрне башкаруга;
- 2) файдалы казылма ятмаларын эшләп чыгаруга;
- 3) сусаклагычларны һәм башка ясалма су объектларын, һәм шулай ук гидротехника корымаларын һәм махсулаштырылган портларны файдалануга;
- 4) электртапшыру линияләрен, элемент линияләрен, юлларны, торбаүткәргечләрне һәм башка линияле объектларны файдалануга;

Урман инфраструктурасын булдыруга бәйле булмаган объектларны төзү, реконструкцияләү һәм (яки) эксплуатацияләү буенча файдаланылган жирләр рекультивацияләнергә тиешле.

Урманчылык территориясендә урман инфраструктурасын булдыруга бәйле булмаган чираттагы объектлар бар:

ЛЭП озынлыгы – 22,7 км.

Газүткәргечләр озынлыгы – 15,1 км.

Бүтән трассалар озынлыгы – 31,5 км.

Нефтьүткәргечләрнең озынлыгы – 2,3 км.

2. Урманнардан рөхсәтле файдалану төрләре

Урманнардан файдалану урман мөнәсәбәтләрендә катнашучы гражданның, юридик затлар тарафыннан башкарыла (РФ УК 4 ст.). Шулай ук вакытта урман, РФ УК 5 ст. чыгып, динамикалы төстә торгызыла торган һәм трансформацияләнгән торган табигый ресурс буларак карала; әлегә статья нигезендә урманнардан файдалану, аларны саклау, яклау һәм яңадан үстерү урман турында экологик система яки табигый ресурс буларак фикер йөртүдән чыгып башкарыла. Түбәндә китерелгән 5 таблицада урманнардан рөхсәтле файдалану төрләре һәм аның мөмкин булган төрләре карала.

РФ УК 24, 25 статьялары нигезендә алга таба Алабуга урманчылыгында мөмкин булган урманнардан рөхсәтле файдалану төрләре карала

Урманнардан рөхсәтле файдалану төрләре

Урманнардан рөхсәтле файдалану төрләре	Кишәрлек урманчылыгы	Кварталлар һәм аларның өлешләре исемлеге	Мәйданы, га
1	2	3	4
Үзагач эзерләү	<u>Морты</u>	<u>Карап тоту, санитар һәм бүтән төрле кисүләр рәвешендә:</u> 1. Су саклау зоналарында урнашкан урманнар: 2-4,6,13,14,16,18,24,27,28,31,35,38,41,43,44,47,72-78,80,84,86,87,92,99 кв.өл.	658
		2. Гомуми файдаланудагы т/ю, гомуми файдаланудагы федераль юллар, гомуми файдаланудагы һәм РФ субъектлары милегендә булган гомуми файдаланудагы автомобиль юллары буйларында урнашкан урманнар: 6,22,25,26,30,65,80,81,92,97,100 кв.өл.	233
		3. Ярларда, елга, күл, сусаклагычлар һәм башка су объектлары буйларында урнашкан тыюлы урман полосалары: 1,5,67-69,71,79,88 кв., 2,4,16,72-74,78,80,84,86,87,92,96,97,98,99,101,102 кв.өл.	2202
		4.Кыйммәтле промысел балыкларының уылдык чөчү урыннарын саклый торган урманнар: 3,13,14,18,75-78,84,86,87,99,102 кв. өл.	434
		<u>Сайланма, карап тоту, санитар һәм башка төрле кисүләр рәвешендә:</u> 1. Далалы, ярымдалалы, чүлле, ярымчүлле, урман-тундра зоналарында, тауларда урнашкан урманнар: 7-12,15,17,19-21,48-64,66,70,82,83,85,89-91,93-95 кв., 6,22,65,80,81,84,92,96-98,100-102 кв. өл.	3174
		<u>Тоташ, сайланма, карап тоту, санитар һәм башка төрле кисүләр рәвешендә:</u> 1.Эксплуатация урманнары: 29,32-34,36,37,39,40,42,45,46 кв., 24-28,30,31,35,38,41,43,44,47 кв.өл.	2651
		Жәмгысе:	9352
Чәер эзерләү		Эксплуатация урманнары: 29,32-34,36,37,39,40,42,45,46 кв., 24-28,30,31,35,38,41,43,44,47 кв.өл.	89
		Далалы, ярымдалалы, чүлле, ярымчүлле, урман-тундра зоналарында, тауларда урнашкан урманнар: 7-12,15,17,19-21,48-64,66,70,82,83,85,89-91,93-95 кв., 6,22,65,80,81,84,92,96-98,100-102 кв.өл.	61
		Жәмгысе:	150
Агач булмаган урман ресурсларын эзерләү һәм жыю		Кварталдагы урмансыз жирләр 1 –102	9318
Азык-төлек урман ресурслары эзерләү һәм дару үләннәре жыю		Кварталдагы урманлы жирләр 1 –102	9318
Аучылык хужалыгы алып бару		Кварталлар: 1 – 102 Урман-парк һәм махсус сакланучы кишәрлекләрдә тыела	9882

Урманнардан рөхсәтле файдалану төрләре	Кишәрлек урманчылыгы	Кварталлар һәм аларның өлешләре исемлеге	Мәйданы, га
1	2	3	4
Авыл хужалыгы алып бару		2-4,6,13,14,16,18,24,27,28,31,35,38,41,43,44,47,72-78,80,84,86,87,92,99 кв.өл., 1,5,7-12,15,17,19-23,25,26,29,30,32-34,36-37,39,40,42,45,46,48-71,79,81-83,85,88-91,93-98,100-102 кв. Урман-парк зоналарында, табигать һәйкәлләрендә һәм су саклау зоналарының яр буендагы саклык полосаларында тыела	9224
Фәнни-тикшеренү, мәгариф эшчәнлеген башкару		1 –102 кв.	9882
Рекреация эшчәнлеген башкару		1 –102 кв.	9882
Урман плантацияләре булдыру һәм аларны эксплуатацияләү		Эксплуатация урманнары: 29,32-34,36,37,39,40,42,45,46 кв., 24-28,30,31,35,38,41,43,44,47 кв.өл. Урманлы һәм урман үсемлекләре булмаган жирләрдә	76
Жимешле, жиләкле, декоратив урман үсемлекләре, дару үләннәре үстөрү		Эксплуатация урманнары: 29,32-34,36,37,39,40,42,45,46 кв., 24-28,30,31,35,38,41,43,44,47 кв.өл.	2699
Жир асты байлыктарын геологик өйрәнү, файдалы казылма байлыктары ятмаларын эшләп чыгару		Квартал: 1 –102	9882
Сусаклагычлар һәм бүтән ясалма су объектлары, шулай ук гидротехника корылмалары һәм махсуслаштырылган портлар төзү һәм эксплуатацияләү		Квартал: 1 –102	9882
Электр тапшыру, элемтә линияләре, юллар, торбаүткәргечләр һ.б. линияле объектлар төзү, үзгәртеп кору һәм эксплуатацияләү		Квартала 1 –102	9882
Үзагач һәм башка урман ресурслары эшкәртү		Эксплуатация урманнары: 29,32-34,36,37,39,40,42,45,46 кв., 24-28,30,31,35,38,41,43,44,47 кв.өл. Урмансыз һәм урман үсемлекләре булмаган жирләрдә	2699
Үзагач әзерләү	<u>Менделеевск</u>	Карап тоту, санитар һәм башка кәсүләр рәвешендә:	284
		1. Су саклау зоналарында урнашкан урманнар: 16,17,40,41,45,55-58,61,62,69-73,78 кв.өл.	231
		2. Гомуми файдаланудагы т/ю, гомуми файдаланудагы федераль юллар, гомуми файдаланудагы һәм РФ субъектлары милегендә булган гомуми файдаланудагы автомобиль юллары буйларында урнашкан урманнар: 16,17,28,67,69,71,73 кв.өл., 30 кв	1072
		3. Урман-парк зонасы: 46-52,84-87,89,92-97,102-112 кв.	185
		4. Ярларда, елга, күл, сусаклагычлар һәм башка су объектлары буйларында урнашкан тыюлы урман полосалары: 59 кв, 55,69,71,85 кв.өл.	641
5. Кыйммәтле промысел балыкларының уылдык чөчү урыннарын саклый торган урманнар: 60 кв., 41,56-58,61,62,69,70,72,73,78 кв.өл.			

Урманнардан рөхсәтле файдалану төрләре	Кишәрлек урманчылыгы	Кварталлар һәм аларның өлешләре исемлегә	Мәйданы, га
1	2	3	4
		<p align="center"><u>Сайланма, карап тоту, санитар һ.б. кисүләр рәвешендә:</u></p> <p>1. Далалы, ярымдалалы, чүлле, ярымчүлле, урман-тундра зоналарында, тауларда урнашкан урманнар: 1-15,18-27,29,31-39,42-44,54,63-66,68,74-77,79-83 кв., 16,17,28,67,69,71,85 кв.өл.</p>	3444
Чәер әзерләү		<p align="center">Жәмгысе:</p> <p>Далалы, ярымдалалы, чүлле, ярымчүлле, урман-тундра зоналарында, тауларда урнашкан урманнар: 1-15,18-27,29,31-39,42-44,54,63-66,68,74-77,79-83 кв., 16,17,28,67,69,71,85 кв.өл.</p>	5857
Агач булмаган урман ресурсларын әзерләү һәм жыю		<p align="center">Урманлы жирләр: 1 – 112 кв.</p>	39
Азык-төлек урман ресурслары әзерләү һәм дару үләннәре жыю		<p align="center">Урманлы жирләр: 1 – 112 кв.</p>	39
Аучылык хужалыгы алып бару		<p align="center">Кварталлар: 1 -45,53-83</p>	5829
Авыл хужалыгы алып бару		<p align="center">Урман-парк зонасында һәм махсус саклаунычы кишәрлекләрдә тыела</p> <p>16,17,40,41,45,55-58,61,62,69-73,78 кв.өл., 1-15,18-39,42,43,53,54,59,60,63-68,74-77,79-83 кв.</p> <p>Яшел зонада, табигать һәйкәлләрендә, су саклау зоналарының яр буйларындагы саклык зоналарында тыела</p>	4973
Фәнни-тикшеренү, мәгариф эшчәнлегә башкару		<p align="center">Кварталлар: 1 - 112</p>	4689
Рекреация эшчәнлегә башкару		<p align="center">Кварталлар: 1 – 112</p>	6581
Урман плантацияләре булдыру һәм аларны эксплуатацияләү		-	0
Жимешле, жиләкле, декоратив урман үсемлекләре, дару үләннәре үстерү		-	0
Жир асты байлыктарын геологик өйрәнү, файдалы казылма байлыктары ятмаларын эшләп чыгару		<p align="center">Кварталлар: 1 -45,53-83</p> <p align="center">Яшел зонада тыела</p>	4973
Сусаклагычлар һәм бүтән ясалма су объектлары, шулай ук гидротехника корылмалары һәм махсуслаштырылган портлар төзү һәм эксплуатацияләү		<p align="center">Кварталлар: 1 - 112</p>	6581
Электртапшыру, элемтә линияләре, юллар, торбаүткәргечләр һ.б. линияле объектлар төзү, үзгәртеп кору һәм эксплуатацияләү		<p align="center">Кварталлар: 1 - 112</p>	6581

Урманнардан рөхсәтле файдалану төрләре	Кишәрлек урманчылыгы	Кварталлар һәм аларның өлешләре исемлеге	Майданы, га
1	2	3	4
Үзагач һәм башка урман ресурслары эшкәртү		-	0
Дини эшчәнлек башкару		Кварталлар: 1 - 112	6581
Үзагач эзерләү	<u>Татарстан</u>	<u>Карап тоту, санитар һ.б. кисүләр рәвешендә:</u> 1. Су саклау зоналарында урнашкан урманнар: 1,4-6,10-12,16,17,20,21,23,26,28-30,43-45,47,48,51,54,75-78 кв.өл.	254
		2. Гомуми файдаланудагы т/ю, гомуми файдаланудагы федераль юллар, гомуми файдаланудагы һәм РФ субъектлары милегендә булган гомуми файдаланудагы автомобиль юллары буйларында урнашкан урманнар: 1,3,11,12,57,58,63,65,66,70,75,77,79,82,83 кв.өл.	563
		3. Урман-парк зоналары: 98-122,130,131 кв	1390
		<u>Сайланма, карап тоту, санитар һ.б. кисүләр рәвешендә:</u> 1. Далалы, ярымдалалы, чүлле, ярымчүлле, урман-тундра зоналарында, тауларда урнашкан урманнар: 53,67,68,71-74,81,91-93,97,123-129 кв.	1354
		<u>Тоташ, сайланма, карап тоту, санитар һ.б. кисүләр рәвешендә:</u> 1. Эксплуатация урманнары: 2,7-9,13-15,18,19,22,24,25,27,31-42,46,49,50,52,55,56,59-62,64,69,80,84-90 кв., 1,3-6,10-12,16,17,20,21,23,26,28-30,43-45,47,48,51,54,57,58,63,65,66,70,75-79,82,83 кв.өл.	8778
		Жәмгысе	12184
Чәер эзерләү		Эксплуатация урманнары: 2,7-9,13-15,18,19,22,24,25,27,31-42,46,49,50,52,55,56,59-62,64,69,80,84-90 кв., 1,3-6,10-12,16,17,20,21,23,26,28-30,43-45,47,48,51,54,57,58,63,65,66,70,75-79,82,83 кв.өл.	106
		Далалы, ярымдалалы, чүлле, ярымчүлле, урман-тундра зоналарында, тауларда урнашкан урманнар :53,67,68,71-74,81,91-93,97,123-129 кв.	75
		Жәмгысе	181
Агач булмаган урман ресурсларын эзерләү һәм жыю		Урманлы жирләр, кв: 1 - 131	12117
Азык-төлек урман ресурслары эзерләү һәм дару үләннәре жыю		Урманлы жирләр, кв: 1 - 131	12117
Аучылык хужалыгы алып бару		Кв: 1 – 97,123-129 Урман-парк зонасында һәм махсус сакланучы кишәрлекләрдә тыела	11057
Авыл хужалыгы алып бару		Кв: 2,3,7-9,13-15,18,19,22,24,25,27,31-42,46,49,50,52,53,55-74,79-97,123-129 Кв.өл.: 1,4-6,10-12,16,17,20,21,23,26,28-30,43-45,47,48,51,54,75-78 Урман-парк зонасында, табигать һәйкәлләрендә, су саклау зоналарының яр буйларындагы саклык полосаларында тыела	10803
Фәнни-тикшеренү, мәгариф эшчәнлеге башкару		Кв: 1 - 131	12435

Урманнардан рөхсәтле файдалану төрләре	Кишәрлек урманчылыгы	Кварталлар һәм аларның өлешләре исемлеге	Мәйданы, га
1	2	3	4
Рекреация эшчәнлеге башкару		Кв: 1 - 131	12435
Урман плантацияләре булдыру һәм аларны эксплуатацияләү		Эксплуатация урманнары: 2,7-9,13-15,18,19,22,24,25,27,31-42,46,49,50,52,55,56,59-62,64,69,80,84-90 кв, 1,3-6,10-12,16,17,20,21,23,26,28-30,43-45,47,48,51,54,57,58,63,65,66,70,75-79,82,83 кв.өл. Урмансыз һәм урман үсемлекләре булмаган жирләрдә	413
Жимешле, жиләкле, декоратив урман үсемлекләре, дару үләннәре үстерү		Кв: 1 – 97,123-129 Урман-парк зонасында тыела	11057
Жир асты байлыктарын геологик өйрәнү, файдалы казылма байлыктары ятмаларын эшләп чыгару		Кв: 1 - 131	12435
Сусаклагычлар һәм бүтән ясалма су объектлары, шулай ук гидротехника корылмалары һәм махсуслаштырылган портлар төзү һәм эксплуатацияләү		Кв: 1 - 131	12435
Үзагач һәм башка урман ресурслары эшкәртү		Эксплуатация урманнары: 2,7-9,13-15,18,19,22,24,25,27,31-42,46,49,50,52,55,56,59-62,64,69,80,84-90 кв., 1,3-6,10-12,16,17,20,21,23,26,28-30,43-45,47,48,51,54,57,58,63,65,66,70,75-79,82,83 кв. өл. Урмансыз һәм урман үсемлекләре булмаган жирләрдә	8976
Дини эшчәнлек башкару		Кв: 1 - 131	12435
Урманчылык буенча барлыгы:			
Үзагач әзерләү			27232
Чәер әзерләү			370
Агач булмаган урман ресурсларын әзерләү һәм жыю			27264
Азык-төлек урман ресурслары әзерләү һәм дару үләннәре жыю			27264
Аучылык хужалыгы алып бару			25912
Авыл хужалыгы алып бару			25912

Урманнардан рөхсәтле файдалану төрләре	Кишәрлек урманчылыгы	Кварталлар һәм аларның өлешләре исемлеге	Мәйданы, га
1	2	3	4
Фәнни-тикшеренү, мәгариф эшчәнлеген башкару			29053
Рекреация эшчәнлеген башкару			29053
Урман плантацияләре булдыру һәм аларны эксплуатацияләү			489
Җимешле, жиләкле, декоратив урман үсемлекләре, дару үләннәре үстерү			11675
Җир асты байлыklarын геологик өйрәнү, файдалы казылма байлыklarын ятмаларын эшләп чыгару			25912
Сусаклагычлар һәм бүтән ясалма су объектлары, шулай ук гидротехника корылмалары һәм махсулаштырылган портлар төзү һәм эксплуатацияләү			29053
Электр тапшыру, элемент линияләре, юллар, торбаүткәргечләр һ.б. линияле объектлар төзү, үзгәртеп кору һәм эксплуатацияләү			29053
Үзагач һәм башка урман ресурсларын эшкәртү			11675
Дини эшчәнлек башкару			29053

2 БҮЛЕК. УРМАННАРДАН ФАЙДАЛАНУ НОРМАТИВЛАРЫ, ПАРАМЕТРЛАРЫ ҺӘМ ВАКЫТЛАРЫ, УРМАННАРНЫ САКЛАУ, ЯКЛАУ ҺӘМ ЯҢАДАН ҮСТЕРҮ НОРМАТИВЛАРЫ

2.1. Үзагач әзерлэгәндә урманнардан файдалану нормативлары, параметрлары һәм вакытлары

2.1.1. Өлгергән һәм картайган урман утыртмаларын кискәндә үзагач әзерләү өчен диләнке хисабы

РФ УК 29 статьясы, Россия Рослесхозының 2011 елның 27 маендагы “Диләнке хисабын санап чыгару тәртибен раслау турында” 191 номерлы боерыгы нигезендә 2008 елның 19 февралендәге 37 номерлы Рослесхоз боерыгы белән расланган урман утыртмаларының яше нигезендә (10 таблица) кирәкле исәп-хисаплар ясалды (6 таблица).

Урман хужалыгы регламентының гамәлдә булу вакытында өлгергән һәм картайган урман утыртмаларында диләнке хисабын кишәрлек урманчылыклары буенча бүлү

Мәйданы, га;
Ликвидтагы запасы, мең.м³

Кишәрлек урманчылыклары	Кисү рәвеше	Х ужалыклар						Жәмгысе	
		Ылыслы		Каты яфр.		Йомш. яфр.		Мәйд	Запас
		Мәйд	Запас	Мәйд	Запас	Мәйд	Запас		
1	2	3	4	5	6	7	8	9	10
<u>Морты</u>	ТОТАШ	3	0,7	3	0,5	4	0,8	10	1,8
	САЙЛАНМА	7	0,6	5	0,1	4	0,2	16	0,9
Кишәрлек буенча жәмгысе:		10	1,3	8	0,6	8	1,0	26	2,7
<u>Менделеевск</u>	ТОТАШ	0	0	0	0	0	0	0	0
	САЙЛАНМА	5	0,6	1	0,1	37	1,1	43	1,8
Кишәрлек буенча жәмгысе:		5	0,6	1	0,1	37	1,1	43	1,8
<u>Татарстан</u>	ТОТАШ	0	0	0	0	74	11,5	74	11,5
	САЙЛАНМА	0	0	0	0	15	0,2	15	0,2
Кишәрлек буенча жәмгысе:		0	0	0	0	89	11,7	89	11,7
Урманчылык буенча жәмгысе:	ТОТАШ	3	0,7	3	0,5	78	12,3	84	13,3
	САЙЛАНМА	12	1,2	6	0,2	56	0,5	74	2,9

2.1.2 Урманнарны карап тотканда урта яшьле, өлгереп килүче, өлгергән һәм картайган урман утыртмаларында үзагач алуның ел саен мөмкин булган күләме

8 таблицада, РФ УК 64 статьясы һәм Россия ГРМның 2007 елның 16 июлендәге “Урманнарны карап тоту кагыйдәләрен раслау турында” 185 номерлы боерыгы нигезендә, урманнарны карап тотканда үзагач әзерләү күләме билгеләнде, 8.2 таблицада карап тоту кисүләренә яшь чорлары билгеләнде, 8.3 таблицада – карап тоту кисүләре нормативлары, 8.4 таблицада – утыртмаларны яңарту һәм рәвешләрен үзгәртү нормативлары.

**Урманнарны карап тотканда урман утыртмаларын кисү барышында
үзагач эзерләү өчен диләнке хисабы**

№ п/п	Күрсәткечләр	Үлч бер.	Урманнарны карап тоту төрләре						Жәмгысе
			Сирәкл әүләр	Аркылы	Яңарту кисүлә р	Рәвешен үзгәртеп кисүлә р	Рекон-струкци я кисүлә р е	Берән-сәрән агачларн ы кисү	
1	2	3	4	5	6	7	8	9	10
Токым: Нарат									
1	Урманчылык таләпләре буенча ачыкланган фонд	Га	861,7	387,9					1249,6
		Мең, кбм	3,65	20,96					24,6
2	Кабатлану вакыты	ел	10	10					10
3	Ел саен файдалану күләме:								
	Мәйданы	Га	86,2	38,8					125
	Тамыр	Мең,кбм	3,65	2,1					5,75
	Ликвид	Мең,кбм	2,77	1,8					4,57
	Эшлекле	Мең,кбм	1,87	1,3					3,17
Токым: Чыршы									
1	Урманчылык таләпләре буенча ачыкланган фонд	Га	51	16,5					67,5
		Мең, кбм	1,57	0,8					1,65
2	Кабатлану вакыты	ел	10	10					10
3	Ел саен файдалану күләме:								
	Мәйданы	Га	5,1	1,7					6,8
	Тамыр	Мең,кбм	0,15	0,08					0,23
	Ликвид	Мең,кбм	0,12	0,07					0,19
	Эшлекле	Мең,кбм	0,08	0,05					0,13
Токым: Карагай									
1	Урманчылык таләпләре буенча ачыкланган фонд	Га	16,6						16,6
		Мең, кбм	0,69						0,69
2	Кабатлану вакыты	ел	10						10
3	Ел саен файдалану күләме:								
	Мәйданы	Га	1,7						1,7
	Тамыр	Мең,кбм	0,06						0,06
	Ликвид	Мең,кбм	0,05						0,05
	Эшлекле	Мең,кбм	0,03						0,03
Жәмгысе: ылыслылар									
1	Урманчылык таләпләре буенча ачыкланган фонд	Га	929,3	404,4					1333,7
		Мең, кбм	38,79	21,79					60,6
2	Кабатлану вакыты	ел	10	10					10
3	Ел саен файдалану күләме:								
	Мәйданы	Га	93	40,5					133,5
	Тамыр	Мең,кбм	3,8	2,2					6
	Ликвид	Мең,кбм	2,9	1,8					4,7
	Эшлекле	Мең,кбм	1,9	1,3					3,2
Токым: имән									
1	Урманчылык таләпләре буенча ачыкланган фонд	Га	89,4						89,4
		Мең,м ³	2,18						2,18
2	Кабатлану вакыты	ел	10						10

№ п/п	Күрсәткечләр	Үлч бер.	Урманнарны карап тоту төрләре						Жәмгысе
			Сирәкл әүләр	Аркылы	Яңарту кисүлә р	Рәвешен үзгәртеп кисүлә р	Рекон-струкци я кисүлә р е	Берән-сәрән ағачларн ы кисү	
1	2	3	4	5	6	7	8	9	10
3	Ел саен файдалану күләме:								
	Мәйданы	Га	8,9						8,9
	Тамыр	Мең,кбм	0,2						0,2
	Ликвид	Мең,кбм	0,1						0,1
	Эшлекле	Мең,кбм	0,06						0,06
Жәмгысе: каты яфраклы									
1	Урманчылык таләпләре буенча ачыкланган фонд	Га	89,4						89,4
		Мең,м ³	2,18						2,18
2	Кабатлану вакыты	ел	10						10
3	Ел саен файдалану күләме:								
	Мәйданы	Га	8,9						8,9
	Тамыр	Мең,кбм	0,2						0,2
	Ликвид	Мең,кбм	0,1						0,1
	Эшлекле	Мең,кбм	0,06						0,06
Токым: каен									
1	Урманчылык таләпләре буенча ачыкланган фонд	Га	28,1	52,2					80,3
		Мең, кбм	0,98	2,3					3,3
2	Кабатлану вакыты	ел	10	10					10
3	Ел саен файдалану күләме:								
	Мәйданы	Га	2,8	5,2					8
	Тамыр	Мең, кбм	0,1	0,2					0,3
	Ликвид	Мең, кбм	0,07	0,2					0,27
	Эшлекле	Мең, кбм	0,04	0,1					0,14
Токым: усак									
1	Урманчылык таләпләре буенча ачыкланган фонд	Га	1,5	53,9				286	341,4
		Мең, кбм	0,05	3,3				7,6	10,95
2	Кабатлану вакыты	ел		10				10	10
3	Ел саен файдалану күләме:								
	Мәйданы	Га	0,2	5,4				28,6	8,4
	Тамыр	Мең, кбм	0	0,3				0,76	0,79
	Ликвид	Мең, кбм	0	0,28				0,45	0,73
	Эшлекле	Мең, кбм	0	0,16				0,19	0,35
Токым: юкә									
1	Урманчылык таләпләре буенча ачыкланган фонд	Га	5,6	1,1				668	647,7
		Мең, кбм	0,2	0,1				17,8	18,1
2	Кабатлану вакыты	ел	10	10				10	10
3	Ел саен файдалану күләме:								
	Мәйданы	Га	0,6	0,1				66,8	67,5
	Тамыр	Мең, кбм	0	0				1,78	1,78
	Ликвид	Мең, кбм	0	0				1,06	1,06
	Эшлекле	Мең, кбм	0	0				0,44	0,44
Жәмгысе: йомшак яфраклы									
1	Урманчылык таләпләре буенча ачыкланган фонд	Га	35,2	107,2				954	1096,4
		Мең, кбм	1,2	5,77				25,4	32,4
2	Кабатлану вакыты	ел	10	10				10	10
3	Ел саен файдалану күләме:								
	Мәйданы	Га	3,6	10,7				95,4	109,7

Искәрмә: 2003 елгы урман корылышы материаллары буенча Алабуга урманчылыгында 954 гектар мәйданда 25,4 мең кубометр күләмдә берән-сәрән агач фонды ачылды.

8.2 таблица

Урманнарны карап тотканда кисүләренң яшь чорлары

Урманнарны карап тоту буенча кисү төрләре	Урман утыртмаларның яше, ел				
	Кисү яшендәге ылыслы һәм каты яфраклы, орлыклы һәм үсентенә беренче генерацияле агач токымнары		Кисү яшендәге башка агач токымнары		
	100 елдан артык	100 елдан ким	60 елдан артык	50 - 60 ел	50 елдан ким
Тоныландыру	до 10	до 10	до 10	до 10	до 5
Чистарту	11 - 20	11 - 20	11 - 20	11 - 20	6 - 10
Сирәкләү	21 - 60	21 - 40	21 - 40	21 - 30	11 - 20
Аркылы кисү	более 60	более 40	более 40	более 30	более 20

8.3 таблица

Урта яшьле, өлгереп килүче, өлгергән һәм картайган утыртмаларны кискәндә ылыслы-киң яфраклы, урман-далалы урманнарның урман хужалыгы округында урман типларының төркемнәре буенча төп урман булдыручы токым утыртмаларында карап тоту кисүләре режимының нормативлары

Утыртмаларның беренчел төрышы	Урман типларының төркеме (бонитет классы)	Сирәкләүләр		Аркылы кисүләр		Өлгергәнлек яшенә карата максатчан состав
		Караганчы миним. йомыклык карагач	Запас буенча ешлыгы, % Кабатлану чоры	Караганчы миним. йомыклык карагач	Запас буенча ешлыгы, % Кабатлану чоры.	
1	2	3	4	5	6	7
1. Нарат утыртмалары						
1. Нарат утыртмалары, саф һәм 2 берәмлеккә кадәр яфраклы катнашында	1. С лишайниклы (III – IV)	0.9 0.7	15-20 10-15	0.9 0.8	10-15 15-20	8С2Б
	2. С нарат жиләкле (II – I)	0.8 0.6	20-25 10-12	0.8 0.7	15-20 15-20	(8-9)С (1-2)Б
		3. С катлаулы (Ia – I)	0.8 0.6	20-30 10-12	0.8 0.7	20-25 15-20
	4. С каражиләкле (I – II)		0.9 0.7	20-25 10-12	0.8 0.7	15-20 15-20
		5. С озын мүкле (III)	0.9 0.7	15-20 10-15	0.9 0.8	10-15 15-20
2. Наратлы-яфраклы, составында нарат күп булган (5-7 нарат, 3-5 яфраклы)	1. С лишайниклы (III – IV)		0.9 0.7	20-30 10-15	0.9 0.8	15-20 15-20
	2. С нарат жиләкле (II – I)	0.7 0.5	30-40 10-15	0.7 0.6	25-30 15-20	(8-9)С (1-2)Б
		3. С катлаулы (Ia – I)	0.7 0.4	30-45 10-15	0.7 0.5	25-35 15-20
	4. С каражиләкле (I – II)		0.7 0.5	30-40 10-15	0.7 0.5	25-35 15-20
		5. С озын мүкле	0.8	20-30	0.8	20-25

Утыртмаларның беренчел торышы	Урман типларының төркеме (бонитет классы)	Сирәкләүләр		Аркылы кисүләр		Өлгергәнлек яшенә карата максатчан состав
		Караганчы миним. йомыклык карагач	Запас буенча ешлыгы, % Кабатлану чоры	Караганчы миним. йомыклык карагач	Запас буенча ешлыгы, % Кабатлану чоры.	
1	2	3	4	5	6	7
	(III)	0.6	10-15	0.6	15-20	(2-4)Б
2 ¹ . Наратлы-яфраклы, составында яфраклы күп булган (3-4 нарат һәм 6-7 яфраклы)	2. С нарат жиләкле (II – I)	0.7 0.5	30-50 10-15	0.7 0.5	25-40 15-20	(6-8)С (2-4)Б
	3. С катлаулы (Ia – I)	0.7 0.4	30-50 10-15	0.7 0.5	25-40 15-20	(6-9)С (1-4)Б
	4. С каражиләкле (I – II)	0.7 0.5	30-45 10-15	0.8 0.6	25-35 15-20	(6-8)С (2-4)Б
	5. С озын мүкле (III)	0.8 0.6	25-35 10-15	0.8 0.6	20-30 15-20	(5-7)С
	3. Яфраклы-наратлы (агачлар житәрлек күләмдә булганда яфраклылар 7 берәмлектән артык, нарат 3 берәмлектән кимрәк)	2. С нарат жиләкле				
	3. С катлаулы					(6-9)С (1-4)Б
	4. С каражиләкле					(5-8)С (2-5)Б
	5. С озын мүкле					(4-7)С (3-6)Б

* Россия Федерациясенең Европа өлешендәге урман-дала зонасында (Россия Федерациясенең Европа өлешендәге ылыслы-киң яфраклы районнан аермалы буларак): утыртмаларның максатчан составында бер берәмлеккә күбрәк рөхсәт ителә; карап тоту кисүләре 1-3 елга иртәрәк; карап тоту кисүләренең кабатлану чоры 1-3 елга кимрәк.

2. Чыршы утыртмалары						
1. Чыршы утыртмалары: саф һәм 2 берәмлеккә кадәр яфраклылар катнашында	1. Е катлаулы (Ia – I)	0.8 0.7	15-25 8-12	0.8 0.7	15-20 10-20	(9-10)Е (0-1)Б (Ос)
	2. Е каражиләкле (I – II)	0.8 0.7	15-20 8-10	0.8 0.7	15-20 10-20	(8-9) Е (1-2)Б (Ос)
	3. Е елга буенда (II – III)	0.8 0.7	15-20 8-10	0.8 0.7	15-20 10-20	(8-9) Е (1-2)Б (Ос)
	2 ¹ . Чыршы яфраклы, составында 3-4 чыршы һәм 6-7 яфраклы булган	1. Е катлаулы (Ia – I)	0.7 0.5	30-50 8-12	0.7 0.5	30-40 10-15(20)
	2. Е каражиләкле (I – II)	0.7 0.6	25-35 8-10	0.7 0.6	20-30 10-15(20)	(8-9)Е (1-2)Б (Ос)
	3. Е елга буенда (II – III)	0.7 0.6	25-35 8-10	0.7 0.6	20-30 10-15(20)	(8-9)Е (1-2)Б (Ос)
3. Чыршы яфраклы-чыршылы, яфраклылар сөзәгендә житәрлек күләмдә чыршы агачлары булган	1. Е катлаулы (Ia – I)	Чикл юк. 0.4	Чикл юк. 6 - 10	Чикл юк. 0.5	Чикл юк. 8 - 12	(8-10)Е (0-2) Б (Ос)
	2. Е каражиләкле (I – II)	Чикл юк. 0.5	30-40 /100 8-10	Чикл юк. 0.6	30-40 /100 8-12	(7-8)Е (2-3)Б (Ос)
	3. Е елга буенда (II – III)	-	-	-	-	(> 4) Е (< 6) Б, Ос

* Россия Федерациясенең Европа өлешендәге урман-дала зонасында, төньяк өлешендә чыршы өстенлек итүче урман утыртмаларын үстәргәндә ((Россия Федерациясенең Европа өлешендәге ылыслы-киң яфраклы районнан аермалы буларак): утыртмаларның максатчан составында яфраклы агач токымнары 1 берәмлеккә күбрәк рөхсәт ителә; карап тоту кисүләрен башлау 1-3 елга иртәрәк; кисүләренң кабатлану чоры 1-3 елга кимрәк.

Россия Федерациясенең Европа өлешендәге урман-дала зонасында охшаш урман үсү шартларында утыртмалар составында 1-2 берәмлек каен һәм усак урынына имән катнашулы беренче ике төркемнең максатчан утыртмалары формалашырга мөмкин.

3. Имән утыртмалары

1. Имән утыртмалары: Сай һәм катнашында 2 яфраклы булган	1. Саф һәм юкәле-чикләвекле имәнлекләр (II – I)	0.8 0.6	25-35 10-15	0.8 0.7	20-25 15-20	(8-10) Д (0-1) Лп, Е, др.пор
	2. Юкәле-күрәнле саф имәнлекләр (III – II; IV)	0.8 0.7	20-35 10-15	0.8 0.7	15-20 15-20	(9-10) Д (1-2)Лп, Е, баш. ток.
	3. Дымлы-эре үләнле имәнлекләр (II – III; I)	0.8 0.7	20-35 10-15	0.8 0.6	20-30 15-20	(8-9) Д (1-2) Лп,Е, баш. ток.
	4. Дымлы юкәле имәнлекләр (III-IV;II)	0.7 0.6	25-30 10-15	0.8 0.7	15-20 15-20	(8-9) Д (1-2) Лп, Е,баш. ток.
	5. Елга бие-эре үләнле имәнлекләр (II – III)	0.8 0.7	20-30 10-15	0.8 0.7	20-25 15-20	(9-10) Д, (0-1) Ол.ч., др.пор

Утыртмаларның беренчел торышы	Урман типларының төркеме (бонитет классы)	Сирәкләүләр		Аркылы кисүләр		Өлгергәнлек яшенә карата максатчан состав
		Караганчы миним. йомыклык карагач	Запас буенча ешлыгы, % Кабатлану чоры	Караганчы миним. йомыклык карагач	Запас буенча ешлыгы, % Кабатлану чоры.	
1	2	3	4	5	6	7
2.Составында имән өстенлек итүче катнаш утыртмалар: 5-7 берәмлек (йомш. яфраклы һәм каты яфраклы токымнар белән)	1. Саф һәм юкәле-чикләвекле имәнлекләр (II – I)	0.7 0.5	30-40 10-15	0.8 0.6	20-35 15-20	(8-10) Д (0-2) Лп, Яс, Е
	2. Юкәле-күрәнле саф имәнлекләр (III – II; IV)	0.7 0.6	25-35 10-15	0.8 0.7	20-25 15-20	(8-9) Д (1-2) Лп, Е башк ток
	3. Дымлы-эре үләнле имәнлекләр (II – III; I)	0.7 0.6	30-35 10-15	0.8 0.6	20-30 15-20	(8-9) Д (1-2) Лп, Е башк ток.
	4. Дымлы юкәле имәнлекләр (III-IV;II)	0.7 0.6	25-35 10-15	0.8 0.6	20-25 15-20	(8-9) Д (1-2) Лп, Е башк ток
	5. Елга бие-эре үләнле имәнлекләр (II – III)	0.7 0.6	25-35 10-15	0.8 0.7	20-30 15-20	(8-10) Д (0-2) Ол.ч, башк ток
2 ¹ .Катнаш утыртмалар, составында имәнлек өстенлек итүче: 3-4 берәмлек	1. Саф һәм юкәле-чикләвекле имәнлекләр (II – I)	0.7 0.5	30-50 7-12	0.7 0.6	25-40 10-15	(7-10) Д (0-3) Лп, Е башка ток
	2. Юкәле-күрәнле саф имәнлекләр (III – II; IV)	0.7 0.5	30-40 7-12	0.7 0.6	25-35 10-15	(7-9) Д (1-3) Лп, Е башк ток
	3. Дымлы-эре үләнле имәнлекләр (II – III; I)	0.7 0.5	30-40 7-12	0.7 0.6	25-35 10-15	(7-9) Д (1-3) Лп, Е башк ток

	4. Дымлы юкәле имәнлекләр (III-IV;II)	0.7 0.5	30-40 7-12	0.7 0.6	25-35 10-15	(7-9) Д (1-3) Лп, Е башк ток
	5. Елга бие-эре үләнле имәнлекләр (II – III)	0.7 0.5	30-40 7-12	0.7 0.6	25-35 10-15	(7-9) Д (1-3) Лп, Е башк ток
3. Катлаулы Утыртмалар, йомшак яфр. өстенлек итүче һәм составында кимендә 3 берәмлек имән булган, ләкин имән өстенлек итүче агачлыкларны формаладанәыр у өчен агачлары житәрлек булган	1. Саф һәм юкәле-чикләвекле имәнлекләр (II – I)					(5-8) Д (2-5) баш. ток.
	2. Юкәле-күрәнле саф имәнлекләр (III – II; IV)					(4-7) Д (3-6) баш. ток.
	3. Дымлы-эре үләнле имәнлекләр (II – III; I)					(4-7) Д (3-6) баш. ток.
	4. Дымлы юкәле имәнлекләр (III-IV;II)					(4-8) Д (2-6) баш. ток.
	5. Елга бие-эре үләнле имәнлекләр (II – III)					(4-7) Д (3-6) Ол.ч, башк ток
* Россия Федерациясенең Европа өлешендәге урман-дала зонасында охшаш урман үстөрү шартларында составында таблица белән чагыштырмача имән 1-2 берәмлеккә кимрәк булган беренче ике төркемнең максатчан утыртмалары формалаша.						

Утыртмаларның беренчел торышы	Урман типларының төркеме (бонитет классы)	Сирәкләүләр		Аркылы кисүләр		Өлгергәнлек яшенә карата максатчан состав
		Караганчы миним. йомыклык карагач	Запас буенча ешлыгы, % Кабатлану чоры	Караганчы миним. йомыклык карагач	Запас буенча ешлыгы, % Кабатлану чоры.	
1	2	3	4	5	6	7
4. Каен утыртмалары						
1, Каен утыртмалары: Саф һәм азрак башка токымнар катнашында	1. Б, Нарат-жиләкле-чәчбайлы (II – I)	>0,8 0,7	20 – 30 8 – 10	0,8 0,6	25 – 30 10 – 15	(8 – 10) Б (0 – 2) С
	2. Б, катлаулы Вак үләнле (II – I)	>0,8 0,7	20 – 30 8 – 10	0,8 0,6	25 – 30 10 – 15	(8 – 10) Б (0 – 2) С (Е)
	3. Б, каражиләкле-Вак үләнле (II-III)	>0,8 0,7	20 – 30 8 – 10	0,8 0,6	25 – 30 10 – 15	(8 – 10) Б (0 – 2) С (Е)
	4. Б, озын мүкле (III – IV)	>0,8 0,7	20 – 25 8 – 10	0,8 0,7	20 – 25 10 – 15	(8 – 10) Б (0 – 2) С
	5. Б, Катлаулы Киң яфраклы (Ia – I)	>0,8 0,7	25 – 35 8 – 10	0,8 0,6	25 – 35 10 – 15	(8 – 10) Б (0 – 2) Е (С)
	6. Б, каражиләкле-Киң яфраклы (I – II)	>0,8 0,7	25 – 30 8 – 10	0,8 0,6	25 – 30 10 – 15	(8 – 10) Б (0 – 2) Е (С)
	7. Б, Елга бие-эре үләнле (II – III)	>0,8 0,7	20 – 25 8 – 10	0,8 0,7	20 – 25 10 – 15	(8 – 10) Б (0 – 2) Е
2 Каенлы-усаклы утыртмалар, ш.и. азгына башка	3. Б, катлаулы Вак үләнле (II – I)	0,8 0,6	20 – 40 10 – 15	0,7 0,5	20 – 40 10 – 15	(8 – 10) Б (0 – 2) С (0 - +) Ос

токымнар катнашында	3. Б, каражиләкле-Вак үләнле (II-III)	0,8 0,6	20 – 40 10 – 15	0,7 0,5	20 – 40 10 – 15	(8 – 10) Б (0 – 2) С (0 - +) Ос
	4. Б, озын мүкле (III – IV)	0,8 0,6	20 – 40 10 – 15	0,7 0,5	20 – 40 10 – 15	(8 – 10) Б (0 – 2) Е, С (0 - +) Ос
	5. Б, Катлаулы Киң яфраклы (Ia – I)	0,8 0,6	20 – 40 10 – 15	0,7 0,5	20 – 40 10 – 15	(8 – 10) Б (0 – 2) Е (0 - +) Ос
	6. Б, каражиләкле-Киң яфраклы (I – II)	0,8 0,7	20 – 30 10 – 15	0,7 0,6	20 – 30 10 – 15	(8 – 10) Б (0 – 2) Е (0 - +) Ос
2 Каенлы (каен сөзәгендә житәрлек күләмдә 2 нче ярус чыршы агачлары яки үсентеләре булган)	5. Б, Катлаулы Киң яфраклы (Ia – I)	0,8 0,6	20 – 35 10 – 15	0,7 0,5	25 – 35 10 – 15	(7 – 10) Б (0 – 3) Е 2 яр, (Пдр) 10Е
	6. Б, каражиләкле-Киң яфраклы (I – II)	0,8 0,7	20 – 30 10 – 15	0,7 0,5	25 – 35 10 – 15	(7 – 10) Б (0 – 3) Е 2 яр, (Пдр) 10Е
	7. Б, Елга бие-эре үләнле (II – III)	0,8 0,7	20 – 30 10 – 15	0,7 0,6	25 – 30 10 – 15	(7 – 10) Б (0 – 3) Е 2 яр, (Пдр)

Утыртмаларның беренчел то-рышы	Урман типларының төркеме (бонитет классы)	Сирәкләүләр		Аркылы кисүләр		Өлгергәнлек яшенә карата максатчан состав
		Караганчы миним. йомыклык карагач	Запас буенча ешлыгы, % Кабатлану чоры	Караганчы миним. йомыклык карагач	Запас буенча ешлыгы, % Кабатлану чоры.	
1	2	3	4	5	6	7
5. Усак утыртмалары						
1. Усак утыртмалары: Саф һәм аз гына башка токымнар катнашында	1. Ус. Катлаулы Вак үләнле (II – I)	0.8 0.6	30 – 40 8 – 12	0.8 0.6	30 – 35 10 – 15	(7 – 10) Ос (0 – 3) С, Е, Б
	2. Ус. каражиләкле-Вак үләнле (II-III)	0.8 0.6	25 – 35 8 – 12	0.8 0.7	25 – 30 10 – 15	(7 – 10) Ос (0 – 3) С, Е, Б
	3. Ус. Катлаулы Киң яфраклы (Ia – I)	0.8 0.6	30 – 40 8 – 12	0.8 0.6	30 – 35 10 – 15	(7 – 10) Ос (0 – 3) Е, С, Б
	4. Ус. Каражиләкле-Киң яфраклы (I – II)	0.8 0.6	25 – 35 8 – 12	0.8 0.7	25 – 30 10 – 15	(7 – 10) Ос (0 – 3) Е, С, Б
	5. Ус. Елга бие- эре үләнле (II – I)	0.8 0.7	25 – 30 8 – 12	0.8 0.7	25 – 30 10 – 15	(7 – 10) Ос (0 – 3) Е, Б
2. Усаклы (усак сөзәгендә житәрлек күләмдә чыршы – 2 ярус яки үсентесе булган)	3. Ус. катлаулы Киң яфраклы (Ia – I)	0.7 0.5	30 – 40 10 – 12	0.7 0.5	30 – 40 10 – 15	(7 – 10) Ос (0 – 3) С, Б 2-й ярус (Пдр.) 10Е
	4. Ус. каражиләкле-Киң яфраклы (I – II)	0.8 0.6	30 – 35 10 – 12	0.7 0.5	25 – 35 10 – 15	(7 – 10) Ос (0 – 3) С, Б 2-й ярус (Пдр.) 10Е

	5. Ус. Елга бую-эре үләнле (II – I)	0.8 0.6	30 – 35 10 – 12	0.7 0.5	25 – 35 10 – 15	(7 – 10) Ос (0 – 3), С, Б 2-й ярус
6. Юкэ утыртмалары						
1. Күп максатларга билгелэнгән утыртмалар, шул исәптән үзагач алу өчен						
1. Юкэ утыртмалары: Саф һәм аз гына башка токымнар катнашында (2 берәмлеккә кадәр)	1. Юкәлекләр катлаулы-вак үләнле (II-III)	0.8 0.7	25 – 30 8 - 12	0.8 0.7	15 - 20 10 – 15	(8 – 10) Лп (0 – 2) С, Е, баш. ток.
	2. Юкәлекләр каражиләкле-вак үләнле (III - IV)	0.8 0.7	20 – 25 8 – 12	0.8 0.7	15 – 20 10 – 15	(8 – 10) Лп (0 – 2) С, Е баш. ток.
	3. Юкәлекләр катлаулы-киң яфраклы (I - II)	0.8 0.7	25 – 30 8 - 12	0.8 0.7	15 - 25 10 – 15	(8 – 10) Лп (0 – 2) Е, Д баш. ток.
	4. Юкәлекләр каражиләкле-киң яфраклы (II – III)	0.8 0.6	25 – 30 8 - 12	0.8 0.7	15 - 20 10 – 15	(8 – 10) Лп (0 – 2) Е, Д, баш. ток.

Утыртмаларның беренчел торышы	Урман типларының төркеме (бонитет классы)	Сирәкләүләр		Аркылы кисүләр		Өлгергәнлек яшенә карата максатчан состав
		Караганчы миним. йомыклык карагач	Запас буенча ешлыгы, % Кабатлану чоры	Караганчы миним. йомыклык карагач	Запас буенча ешлыгы, % Кабатлану чоры.	
1	2	3	4	5	6	7
2. Катнаш, составында юкэ өстенлек иткән	1. Юкәлекләр катлаулы-вак үләнле (II-III)	0.8 0.6	25 – 35 8 – 12	0.8 0.7	20 – 25 10 – 15	(8 – 10) Лп (0 – 3) С, Е баш. ток.
	2. Юкәлекләр каражиләкле-вак үләнле (III - IV)	0.8 0.6	25 – 30 8 – 12	0.8 0.7	20 - 25 10 – 15	(7 – 10) Лп (0 – 3) С, баш. ток.
	3. Юкәлекләр катлаулы-киң яфраклы (I - II)	0.8 0.6	25 – 35 8 – 12	0.8 0.6	20 - 30 10 – 15	(7 – 10) Лп (0 – 3) Е, Д баш. ток.
	4. Юкәлекләр каражиләкле-киң яфраклы (II – III)	0.8 0.6	25 – 30 8 – 12	0.8 0.7	20 – 25 10 – 15	(7 – 10) Лп (0 – 3) Е, Д баш. ток.
2. Умартачылык максатларында үстерелүче утыртмалар (нектар секциясе)						
1. Юкэ утыртмалары: Саф һәм аз гына башка токымнар катнашында (2 берәмлеккә кадәр)	1. Юкәлекләр катлаулы-вак үләнле (II-III)	0.7 0.5	20 – 30 8 – 12	0.6 0.5	20 – 30 10 – 15	10 Лп баш. ток.
	2. Юкәлекләр каражиләкле-вак үләнле (III - IV)	0.7 0.5	20 – 30 8 – 12	0.6 0.5	20 – 30 10 – 15	10 Лп баш. ток.
	3. Юкәлекләр катлаулы-киң яфраклы (I - II)	0.7 0.5	20 – 35 8 – 12	0.6 0.4	20 – 40 10 – 15	10 Лп баш. ток.

	4. Юкәлекләр каражиләкле-киң яфраклы (II – III)	0.87 0.5	20 - 30 8 – 12	0.6 0,5	20 – 30 10 – 15	10 Лп баш. ток.
2 . Катнаш, составында юкә өстенлек иткән	1.Юкәлекләр катлаулы-вак үләнле (II-III)	0,6 0,5	20 – 35 8 – 12	0,6 0,5	20 – 30 10 – 15	(9 – 10) Лп (0 – 1) Башк ток
	2.Юкәлекләр каражиләкле-вак үләнле (III - IV)	0,6 0,5	20 – 35 8 – 12	0,6 0,5	20 – 30 10 – 15	(9 – 10) Лп (0 – 1) Башк ток
	3.Юкәлекләр катлаулы-киң яфраклы (I - II)	0,6 0,6	20 – 40 8 – 12	0,6 0,4	20 – 40 10 – 15	(9 – 10) Лп (0 – 1) Башк ток
	4. Юкәлекләр каражиләкле-киң яфраклы (II – III)	0,6 0,5	20 – 35 8 – 12	0,6 0,5	20 – 30 10 – 15	(9 – 10) Лп (0 – 1) Башк ток

Утыртмаларның беренчел торышы	Урман типларының төркеме (бонитет классы)	Сирәкләүләр		Аркылы кисүләр		Өлгергәнлек яшенә карата максатчан состав
		Караганчы миним. йомыклык карагач	Запас буенча ешлыгы, % Кабатлану чоры	Караганчы миним. йомыклык карагач	Запас буенча ешлыгы, % Кабатлану чоры.	
1	2	3	4	5	6	7
7. Кара зирек утыртмалары						
1. Кара зирек утыртмалары: Саф һәм составында башка йомш яфраклылар булган	1. Кара зиреклек елга буе-эре үләнле (II – I)	0.8 0.7	20 – 25 8 – 10	> 0.8 0.8	15 - 25 10 – 15	(7 – 10) Ол.ч (0 – 3)Е, Д баш. ток.
	2. Кара зиреклек сазлыклы-эре үләнле (III – II)	0.8 0.7	20 – 30 8 - 10	> 0.8 0.8	15 - 25 10 – 15	10 Ол.ч. ед. баш. ток.
2. Катнаш утыртмалар, составында кара зирек өстенлек иткән һәм башка кыйммәтле хужалык токымнары булган	1. Кара зиреклек елга буе-эре үләнле (II – I)	0.7 0.6	20 – 30 8 – 10	0.8 0.7	20 - 25 10 – 15	(6 – 8) Ол.ч. (2 – 4) Е, Д баш. ток.
8. Тирәк утыртмалары						
Тирәк утыртмалары саф һәм башка токымнар катнашында		0.8 0.7	15 – 30 5 – 8	0.9 0.7	20 – 35 7 – 10	
9. Өянке утыртмалары						
Саф һәм башка токымнар катнашындагы өянке утыртмалары		0.8 0.7	20 – 30 5 – 7	0.8 0.7	15 - 20 7 – 8	

Искөрмәләр. Кисүләрнең максималь ешлык проценты тоташлыгы (тулылыгы) 1,0гә тигез булган утыртмалар өчен китерелгән. Тоташлыкның (тулылыкның) түбәнрәк күрсәткечләрендә, тотрыклылыкның кисәк кимү куркынычы булганда һәм башка начар шартларда, һәм шулай ук техник коридор челтәрле кишәрлекләрен карауны үткәргәндә кисүләрнең ешлыгы, әлбәттә, кими.

Запас буенча техник коридорларны 5-7%ка кисеп чыкканда һәм кирәкмәгән агачларны күп күләмдә юк итәргә кирәк булганда ешлыкны артыру рөхсәт ителергә мөмкин.

2.1.3 Барлык төр кисүләрдә диләнке хисабы (үзагач алуның ел саен мөмкин булган күләме)

9 таблица

Үзагач әзерләгәндә барлык төр кисүләрдә диләнке хисабы

мәйданы - га; запас - мең. м3

Хужалыклар	Үзагач алуның ел саен мөмкин булган күләме														
	Өлгергән һәм картайган агачларны кискәндә			Урманны карап тотканда агачлар кискәндә			Зарарланган һәм һәлак булган агачларны кискәндә			Башка кисүләрдә			Барлығы		
	мәйданы	запас		Мәйданы	Запас		Мәйданы	Запас		Мәйданы	Запас		Мәйданы	Запас	
		ликвид	эшлек.		ликвид	эшлекл е		ликвид	эшлекл е		ликвид	эшлекл е		ликвид	эшлекл е
Урманчылык буенча барлығы															
Блыслы	15	1,9	1,6	133,5	4,7	3,3	184	5,63	3,58	2,0	0,1	0,08	334,5	12,33	8,56
Каты яфраклы	9	0,6	0,4	8,9	0,14	0,06	10	0,06	0,03	-	-	-	27,9	0,8	0,49
Йомшак яфраклы	134	13,7	6,3	109,7	2,08	0,97	39	0,27	-	-	-	-	282,7	16,05	7,27
Жәмгысе	158	16,2	8,3	252,1	6,92	4,33	233	5,96	3,61	2,0	0,1	0,08	645,1	29,18	16,32

Территорияне оештыру максатында ұзагач эзерләү буенча еллек күләм хисабы

Тоқымнар	Мәйданы, га	Киселә торған, мең м ³	Кабатлану вакыты	Еллык күләме				
				Мәйданы, га	Киселә торған запас, мең м ³			
					гомуми	ликвид	эшлекле	1 га, м ³
1	2	3	4	5	6	7	8	9
Квартал ызаннарын һәм янгынға каршы чокырларны чистарту								
Блыслы	18,8	0,98	10	2,0	0,1	0,08	0,05	46
Йомшак яфраклы	-	-	-	-	-	-	-	-
Жәмгысе:	18,8	0,98	10	2,0	0,1	0,08	0,05	46
Урманчылык буенча барлығы								
Блыслы	18,8	0,98	10	2,0	0,1	0,08	0,05	46
Йомшак яфраклы	-	-	-	-	-	-	-	-
Жәмгысе:	18,8	0,98	10	2,0	0,1	0,08	0,05	46

Искәрмә:

Кварталлардагы урман ызаннарын таләп ителгәнчә агачлардан чистарту 4 метр киңлектә башкарыла.
Урманчылыкның барлык территориясендә таләп ителүче квартал баганаларының күләме – 624 данә.

2.1.4. Урман утыртмаларының кисү яше

Урманнарның максатчан билгеләнеш төрләрә	Хужсекцияләр һәм аларда өстенлек итүче токымнар	Бонитет класслары	Кисентенең яше, ел
1	2	3	4
Ылыслы киң яфраклы-яфраклы урманнар һәм урман-дала зонасы			
Россия Федерациясенең Европа өлешендәге ылыслы-киң яфраклы районы (ылыслы-киң яфраклы урманнар районы) һәм Россия Федерациясенең Европа өлешендәге урман-дала районы			
Саклык урманнары	Нарат, карагай, чыршы, пихта	Барлык бонитетлар	101-120
	Биек кәүсәле имән, корычагач	Барлык бонитетлар	121-140
	Түбән кәүсәле имән	III һәм югары	71-80
		IV һәм түбән	61-70
	Бал бирә торган юкә	Барлык бонитетлар	81-90
	Каен, өрәңге, карама, каен, карама, элмә, кара зирек, юкә	Барлык бонитетлар	71-80
	Усак, соры зирек, агачсыман тал, тирәкләр (барлык төрләр)	Барлык бонитетлар	51-60
	Куаксыман тал һәм башка куаклар куаклар (ылыслы-киң яфр. урманнар зонасы). Тирәк культуралары (урман-дала зонасы)	Барлык бонитетлар	5-6
		36-40	
Эксплуатация урманнары	Нарат, карагай, чыршы, пихта	Барлык бонитетлар	81-100
	Биек кәүсәле имән, корычагач	Барлык бонитетлар	101-120
	Түбән кәүсәле имән	III һәм югары	61-70
		IV һәм түбән	51-60
	Юкә бал бирә торган	Барлык бонитетлар	81-90
	Каен, өрәңге, карама, элмә, кара зирек, юкә	Барлык бонитетлар	61-70
	Усак, соры зирек, агачсыман тал, тирәкләр (барлык төрләр)	Барлык бонитетлар	41-50
	Куаксыман тал һәм башка куаклар (ылыслы-киң яфр. урманнар зонасы). Тирәк культуралары (урман-дала зонасы)	Барлык бонитетлар	5-6
		31-35	

Искәрмә: Су объектлары янәшәсендә урнашкан тыюлы урман полосаларында эксплуатация урманнарында билгеләнгән кисү яшьләренә туры килә торган кисү яшьләре билгеләнә. (п. 2.1, 06.10.2008 N 283 Рослесхоз боерыгы белән гамәлгә кертелгән).

2.1.5 Өлгөргөн һәм картайган урман утыртмаларында төп оештыру-техник элементларның параметрлары

Өлгөргөн һәм картайган урман утыртмаларында үзагач эзерләү параметрлары 2011 елның 1 августындагы 337 номерлы Рослесхоз боерыгы белән расланган Үзагач эзерләү кагыйдәләрендә китерелә.

10.1 таблица.

		Ылыслы-киң яфраклы зона		Урман-дала зонасы	
№ п/п	Үзагач эзерләү параметрлары	Саклык урманнары	Эксплуатация урманнары	Саклык урманнары	Эксплуатация урманнары
1.	Кисү ысулы	Сайланма	Тоташ һәм сайланма	Сайланма	Тоташ һәм сайланма
2.	Сайланма кисү ешлыгы: Бик зәгыйфь – 10 % кадәр Зәгыйфь – 11-20 % Эзлекле – 21-30 % Эзлекле-югары – 31-40 % Югары – 41-50 % Бик югары – 51-70 % (сайланма-санитар кисүләргә өчен)				
3.	Диләнкенең чик мәйданы: (сайланма кисүләргә, га) Ирекле-сайланма Төркемле-сайланма Озак итеп-эзлекле кисү Тигез-эзлекле Төркемле-эзлекле Полоса аша эзлекле	50 25 20 25 15 15	100 50 40 50 30 30	25 15 15 10 5	50 30 30 25 15
4.	Тоташ кисүләрдә диләнкенең чик мәйданы (га) нарат, карагай чыршы, пихта Орлыктан үстергәндә имән Үсентедән үстергәндә имән һәм башка каты яфраклылар Йомшак яфраклылар		20 20 5 20 25		5 5 2,5 10 10
5.	Тоташ кисүләрдә диләнкеләрнең чик киңлеге (м) Орлыктан үстергәндә имән Үсентедән үстергәндә имән һәм башка каты яфраклылар Орлыктан үстергәндә имән Үсентедән үстергәндә имән һәм башка каты яфраклылар Йомшак яфраклылар		200 200 100 200 250		50 50 50 100 100

		Ылыслы-киң яфраклы зона		Урман-дала зонасы	
№ п/п	Үзагач әзерләу параметрлары	Саклык урманнары	Эксплуатация урманнары	Саклык урманнары	Эксплуатация урманнары
6.	Тоташу вакыты (ел)				
	нарат, карагай		4		4
	чыршы, пихта		3		4
	Орлыктан үстергәндә имән		4		4
	Үсентедән үстергәндә имән		4		4
	Һәм башка каты яфраклылар		2		2
	Орлыктан үстергәндә имән				
7.	1 чм исәпләгәндә киртекләр күләме				
	Диләнке киңлеге 50 м кадәр булганда		4		4
	Диләнке киңлеге 51-150 м кадәр булганда		3		3
	Диләнке киңлеге 151-250 м кадәр булганда		2		2
	Диләнке киңлеге 250 м артык булганда		1		1
8.	Төя пунктлары өчен гомуми мәйданы (диләнке мәйданыннан %ы)				
	10 га артык	3	5	3	5
	10 га һәм азрак:				
	- алга таба торгызып		0,40 га		0,40 га
	- алдан торгызып				
	Һәм эзлекле кисүләрдә	0,25 га	0,30 га	0,25 га	0,30 га
	Диләнке мәйданының 15% артмаган өлешендә сезонара үзагач запасы булдырганда				
9.	Диләнкеләргә таба сөйрәнмә трассаларының һәм юлларның мәйданы (диләнке мәйданына %)	15% артык түгел	20 % артык түгел	15% артык түгел	20 % артык түгел

Искәрмә: алдан ук урман торгызу (булган агачлыктар астында яңа урман буыны барлыкка килү);

алга таба урман торгызу (өлгергән агачларны кискәннән соң яңа урман буыны булдыру).

1. Өлгереп житмәгән урман утыртмалары арасында урнашкан, диләнкеләрнең билгеләнгән күләмнәрен 1,5 тапкырдан да ким булмаган күләмдә артып китүче урмантаксалы бүлендекләр тулысы белән кисүгә билгеләнә.

2. Аренда хокукларында яисә даими (вакыты чикләнмәгән) файдаланулы урман кишәрлекләрендәге урманнардан рациональ файдалануны, үзләренең әйләнә-тирәлекне булдыручы, су саклау, санитар-гигиена, сәламәтләндрү

һәм башка файдалы функцияләрен югалта баручы урман утыртмаларының табигый структурасын торгызуны һәм дэвам иттерүне тэмин итү максатларында аерым дилэнкелэрнең майданнары тоташ кисүлэр барышында арттырылырга мөмкин, әмма 1,5 тапкырдан да артыграк күләмдә түгел.

3. Эксплуатация урманнарындагы өлгергән, картайган урман утыртмаларын кисү дилэнкесенә майданы 1 гектардан азрак булган, өлгергән һәм картайган бүлемтеклэр эчендә булган, зур булмаган өлгереп килүче агач бүлемтекләре кертелә.

4. Дилэнкедә урманнарны ясалма торгызган вакытта яисә хужалык буенча кыйммәтле токымнарның үрентеләрен саклаганда дилэнкенең теләсә кайсы ягы буйлап тоташу вакытын кимендә 2 ел билгеләү рөхсәт ителә.

5. Өлгергән, картайган урман утыртмаларын сайланма кискән вакытта дилэнкелэр тоташканда, алар өлгергән, картайган урман утыртмаларын тоташ кисү дилэнкеләренә тоташып торганда, өлгергән, картайган урман утыртмаларын тоташ кисүдәге кебек үк тоташу вакытлары билгеләнә.

10.2 таблица

Кисү технологияләренә һәм ысулларына карап, өлгергән һәм картайган урман утыртмаларын кисү системасы

Кисү системасы	Урманнарның категориясе	МСК	Төп токым	Урман типлары төркеме	Тулылык төркеме	Кабатлану чоры	Сайлап алу %
Саклык урманнары							
ДВР* эзешлеклы, кышын	Сайланма кисүлэр	Чокырлардагы урман өлешләре	Барлык токымнар	Барысы да	0.6-1.0	8 - 15	11-20,
	- махсус саклаунчы территорияләрдә урнашкан урманнар	балкаларда һәм алар янәшәсендәгә сөзәклекләрдә һәм урман үзәнлекләрендә урнашкан урманнар, шулай ук зур булмаган кишәрлеклэр					
	- су саклау зоналарында урнашкан урманнар;						
	- табигый объектларны саклау функциясен үтәүче урманнар	Урмансыз бушлыкларда урнашкан урманнар					
	- кыйммәтле урманнар						

ДВР, акрын һәм эзлекле ешлык ы		Урмансыз бушлыклар белшн чикләре буенча урман кырыйлары; Кыйммәтле аучылык хужалыгы буенча житеданәерү кишәрлекләре	Барлык токимна р	Болардан тыш: С бел. С бр, С к.ч., С слж., Е бр, Е слж, Е ч, Е к	0.6 - 1.0	Ылыслы 20 - 25 каты/яфр. 20 - 25 Й/яфр 10 - 15	11-30 11-30 11-30
Эзлекле кисү		Урмансыз бушлыклар белшн чикләре буенча урман кырыйлары; Кыйммәтле аучылык хужалыгы буенча житеданәерү кишәрлекләре, үзагач әзерләүдә чикләүләре булмаган барлык утыртмалар	С, Л Е, П Б 2 ярустан. Е	С бел, С бр, С к.ч., С слж, Е бр Е слж, Е ч., Е к.	0.7 - 1.0 0.6 - 1.0 үсент белән 0.8 - 1.0 үсентесез 0.8 - 1.0	4 - 5 алып 6 – 8 кадәр 6 - 8 6 - 8 4 - 8	35 - 45 30 - 35 25 - 35 45-50

* - ДВР – ирекле-сайланма кисүләр

10.2 таблица

Кисүләр системас ы	Урманнарның категориясе	МСК	Төп токим	Урман типларының төркеме	Тулылык төркеме	Кабатлану чоры	Сайланма %
Тоташ кисүләр			С, Л Е, П Каты яфр Йомш яфр 2 яр. башка Е	С бел, С бр, С бел, С бр, С к.ч., С слж, С пр, С сф.д., С тр, Лп, С т.Ус. Е бр, Е слж, Е ч., Е к., Е пр., Е сф. д. Д слж, Д пм. Барлык төркемнәр	03. – 1.0 03. – 1.0 0.3-0.5 0.3 -1.0 0.3-1.0 0.3 -1.0		11 - 20
			Барлык	Болардан	0.6 - 1.0	Ылыслы	11 – 30

			Төркемнәр	тыш: С бел., С бр., С к.ч., С слж., Е бр., Е слж., Е ч., Е к.		20 - 25 Каты яфр 20 - 25 Йомш. яфр 10 - 15	11 - 30 11 - 30
			Б Со 2 яр. ЕС, Л	С бел, С бр, С к.ч. С слж, Е бр, Е слж, Еч., Е к	0.3 - 0.7		35 - 45 30 - 35

Саклык урманнарында тоташ кисүләр бары тик сайланма кисүләр үзенең тирәлек булдыру, су саклау, санитар-гигиена, савыктыру һәм башка фйдалы үзлекләрен югалткан урман утыртмаларын саклык урманнарының максатчан билгеләнешен саклау мөмкинлеген бирүче һәм фйдалы функцияләрне башкаручы урман утыртмаларына алмаштырырга ирек бирмәгән очрактагына башкарыла.

10.2 таблица

Кисүләр системасы	Урманнарның категориясе	МСК	Төп токым	Урман типларының төркеме	Тулылык төркеме	Кабатлану чоры	Сайланма %
Эксплуатация урманнары							
ДВР, акрын ешлыклы, кышын		Чокырларда һәм балкалардагы, аларга тоташып торучы елга үзәнлекләре ярларында, урмансыз бушлыкларда урнашкан зур булмаган урман кишәрлекләре.	Барлык токымнар	Барысы да	0.6 - 1.0	8 - 15	11-20
ДВР акрын һәм эзлекле ешлыклы		Урмансыз бушлыклар белән чикләре буенча урман кырыйлары; Кыйммәтле аучылык хужалыгы буенча житеданерү кишәрлекләре	Барлык токымнар	Болардан тыш: С бел, С бр, С к.ч. С слж, Е.бр,Е слж, Е ч.,Е к.	0.6 - 1.0	Ылыслы 20 - 25 Каты яфр. 20 - 25 Йомш яфр 10 - 15	15-30 15-30 15-30

Эзлекле кисүләр		Урмансыз бушлыклар белшн чикләре буенча урман кырыйлары; Кыйммәтле аучылык хужалыгы буенча житеданәерү кишәрлекләре, узагач эзерләүдә чикләүләре булмаган барлык Опушки леса по границам	С, Л	С бел,	0.7 - 1.0	От 4-5	35 - 45	
							до 6 - 8	
			Е, П	С бр, С к.ч. С слж, Е бр, Е слж, Е ч.,Е к.	0.6-1.0 с блг. подр 0.8-1.0 үсенте- сез.	6 - 8 6 - 8	30 - 35 25 - 35	
		Узагачын эзерләүдә чикләүләр булмаган барлык утыртмалар	Б 2 ярус белән Е	-*-	0.8 - 1.0	4 - 8	45 - 50	
Тоташ кисүләр		Узагачын эзерләүдә чикләүләр булмаган барлык утыртмалар	Ылыслы	Барыс ы да	0.3 - 1.0		100	
			Каты яфр	Барыс ы да	0.3 - 1.0		100	
			Йомш яфр	Барыс ы да	0.3 - 1.0		100	
			2 яр. башка Е					
			Б 2 яр. Белән Е	С бел, С.бр, С к.ч., С слж, Е бр, Е слж, Е ч.,Е к.	0.3 - 0.7		100	

Ирекле-сайланма кисүләр рөхсәт ителгән махсус сакланучы
кишәрлекләрдәге тулылыгы 0,5 һәм аннан да азрак булган утыртмалар кисүгә
билгеләнми. Эзлекле кисүләр билгеләнгән 0.3-0.5 тулылыклы утыртмаларда,
ышанычлы үрентеләре яисә башлыча урман культуралары житәрлек күләмдә
булган очракта аларны соңгы тапкыр 100 %лык сайланма кисү башкарыла.

Татарстан Республикасы урманнарында өлгергән һәм картайган урман утыртмаларын кисү

Кисүләрнең ысуллары	Утыртмаларның үзенчәлекләре	Эре ышанычлы сыйфа. үренте булу (мең данә яки гр./га) мин. күл. 2, 3 йом. буенча)	Кисү интенсивлыгы, %	Үсеп киткән урын шартлары тибы	Кисүнең кабатланучанлыгы (тоташ кисүдә диләнкеләрнең тоташу вакыты), ел	Диләнкеләрнең майданы, шуннан да артык түгел, га	Өстәмә шартлар	Искәрмәләр
1	2	3	4	5	6	7	8	9
Ирекле сайланма кисүләрдә	Төрле яшьле, бер яшьле	Алдан ук торгызылганлыкны саклап	15 - 20 дән 25 кадәр, технол. коридорлар белән	A (0, 1) A, B, C, Д (4,5)	8 - 15.	100		Өлгергән һәм картайган утыртмаларны кисүдән тылганнардан калбарлык урман категорияләрендә кулланыла. МСКдә кышкы чорда Утыртмаларның тотрыкылыгын, һәм шулай ук максатчан саклык функцияләренең нәтижелелеген саклау шарты белән кискәннән соңгы тулылыгы 0,3 кә кадәр Кисүгә кадәр 5-10 ел терлек көтү тыела Диләнкеләр тоташкан полосаларда интенс. азая Күрше кишәрлекләрдә кабат. чорының яртысына тигез интервал белән кисүләргә
	Төрле яшьле тотрыклы		21 - 20 дән 35 кадәр, технол. коридорлар белән	A, B, C, Д (2 - 3)	15 - 30.		Житәрлек күләмдә картайган агачлар	
	Абсолют төрле яшьле		Баданнан ук торгызылган очракта	40 кадәр			25 - 40.	
Төркемле-сайланма	Төркемле-төрле яшьле	Яшь агачны чорнап урнаданәыру	15 - 25 технол. коридорларны исәпкә алып	A, B, C, Д (0 - 4)	15 - 30.		Ирекле - сайланма кисүләргә карап	

10.3 таблицаның дәвамы

Кисүләрнен ысуллары	Утыртмаларның үзенчәлекләре	Эре ышанычлы сыйфа. үренте булу (мең данә яки гр./га) мин. күл. 2, 3 йом. буенча)	Кисү интен-сивлыгы, %	Үсеп киткән урын шартлары тибы	Кисүнең кабатланучанлыгы (тоташ кисүдә диләнкеләрнең тоташу вакыты), ел	Диләнкеләрнең майданы, шуннан да артык түгел, га	Өстәмә шартлар	Искәрмәләр
1	2	3	4	5	6	7	8	9
Бер яшьле утыртмаларда сайланма	Бер яшьле	Үзенчәлекләрен исәпкә алмыйча	15-30	Барысы	10-15 (й/яфр) 20-25 (ыл. һәм кат. яфраклы)		Билгеле бер максатчан билгеләнәдәнәге урманнарда Иң беренче чиратта АСК	
Эзлекле тигез кис. белән	Бер яшьле икенче ярусы белән	Нарат А, В (2) -2, В; А, В (3), С (2, 3) -3, 3 Чыршы, ак чыршы - 2, 2	25-55	А, В, С (2, 3)	4-8 бер яшь классы дәвамында (2-4 тапкыр)	50	Приветлужскиның чыршылы-ак чыршылы урман хужалыгы районнда, Е, П, Б, Ос өстенлек итүче утыртмаларда массакүләм куллану киңәш ителә	Өлгергән һәм картайган утыртмаларны кисүдән тыелганнардан калбарлык урман категорияләрендә рөхсәт ителә. МСК ларда кышкы чорда
Төркемле-эзлекле һәм чокыр-чокыр	Бер яшьле	Яшь агачны чорнап урнаданәйру	0,005 тән 0,1 кадәр тул. агачлыклар төрк. кисү	нигездә А (0,1) А, В, С (2, 3)	2 яшь классы дәвамында (3-5 тапкыр)	50		Кискәннән соң утырт. тотрыкл. тәэмин итү Бер кисү чорындагы диләнкеләр арасында беренче тапкырдан соңгысына кадәр киш. билгеләнгәннәргә карата тигез зурлыкта калдыру максатчан була
Полоса аша - эзлекле	Бер яшьле (беренче чиратта икенче ярустан й/яфр)	Нарат А, В (2) -2, В; А,В(3), С(2,3) -3,3; Чыршы, ак чыршы - 2, 2	25-50	А,В,С (2,3)	4-6 бер яшь классы дәвамында (2-4 тапкыр)	50		Тулылыгыннан, һәм шулай ук икенче ярус һәм үсентесе булбулмауга карап Кисүгә кадәр 5-10 ел терлек көтү тыела
Озак итеп-эзлекле	Абсолют төрле яшьле	Үзенчәлекләрен исәпкә алмыйча	40-50	А, В (), 1)	30-40 (2 тапкырда)	50	Эксплуатация урманнарында кулланыла	
		Үсентесе булганда	50-60	А, В (2, 3)	30 - 40; 2 тапкыр			
Алга таба торгызылып тоташ	Чиста бер яшьле яки составында берничә, бертөрле яки өлгергәнлек яшенә тигез токымнары белән	Үзенчәлекләрен исәпкә алмыйча	100	Барысы	Нарат, яфр. - 5 Чыршы, ак чыршы Каты/яфр. - 4. Й/яфр - 2 (см. прим. 3)	50	Урман культуралары кискәннән соң 2-3 ел дәвамында утыртыла	Өлгергән һәм картайган утыртмаларны кисүдән тыелганнардан калэксплуатация урманнарында рөхсәт ителә.

10.3 таблицаның дәвамы

Кисүләрнең ысуллары	Утыртмаларның үзенчәлекләре	Эре ышанычлы сыйфа. үренте булу (мең данә яки гр./га) мин. күл. 2, 3 йом. буенча)	Кисү интенсивлыгы, %	Үсеп киткән урын шартлары тибы	Кисүнең кабатланучанлыгы (тоташ кисүдә диләнкеләрнең тоташу вакыты), ел	Диләнкеләрнең майданы, шуннан да артык түгел, га	Өстәмә шартлар	Искәрмәләр
1	2	3	4	5	6	7	8	9
Үсентеләрне һәм яшь агачлы хуж. кыйм. токымнарны саклап тоташ		Нарат: А(0,1) - 4, 4; А, В, С(2) - 2, В (660); А,В,С(3) -3, 3(550); А, В (4, 5) С (4) - 2, 2 (440); Чыршы, ак чыршы: 2, 2(550) Е (4,5) - (440). Каты/яфр.: 2, 2			Нарат, яфрак., Каты/яфр: - 2. Чыршы, ак чыршы - 3; Йомшак яфраклы - 1 (см. прим. 3)	-*-	Хуж. кыйм. токымнарның яшь агачлары булу яки булмавы	

Искәрмә: 1. Эре үсентеләрне санап чыгу коэффициентлары (1,5 м артык): 1.5 уртачада (0.6 - 1.5 м.): 2.0 вак (0.1 - 0.5 м).

2. Арендаланучы территорияләрдә аерым очракларда тоташ кисүләрнең майданы нормативны 1,5 тапкырга артып китәргә мөмкин. Бүлендек киңлегенә карамастан тулысынча тоташ кисүгә юнәлдерелергә мөмкин, әгәр дә диләнкеләрнең мөмкин булган зурлыklarны артып китмәсә һәм әгәр дә бүлендек башка өлгергән агачлыklarга тоташмаса.

3. Өянкеле һәм кара тирәкле утыртмаларда диләнкеләр тоташса – елга тугайларында полоса аркылы.

2.1.6 Урман типларына карап, урман торгызганда кису системасы һәм методлары

10.4 таблица

Урман типлары һәм урман торгызу ысуллары

№ п/п	Урман тибы, үсеп китү урынындагы шартларның типлары, бонитет классы	Утыртмаларның уртача составы	Рельефтагы торышы	Туфрагы	Яшь агачлыklары	Куаклыклары	Капламы		Торгызылуы	Чыгарылма утыртмалар	Кисүнең типлары	Тог. кисүләр урман торг. ысулы
							Үләнле	Мүкле, лишайник				
1	2	3	4	5	6	7	8	9	10	11	12	13
Наратлы урман типлары												
1	Ак мүкле Наратлык (С бел.) ТУМ: А1, А0 Бонитет 3 (4) Коры наратлык	10С	Чүлле чүплек өслекләре	Аз келсу комсыл коры. ГоризА1 юк	Наратлы сирэк зэгыйфьл. Микротүб энлекләрдә	Юк яки сирэк - өянкелек, дроқ, артыш	Песи тәпичәсе, сарык солыбашы, микротүб. арчан	Тоташ болан мүгеннән, плевроциум Шребер таплары белән	Начар яки юк	Барлыкка килми	Лишайниклы	ГАДИ УРТ. Л/к Е.з.
2	Нарат жиләкле наратлык (С бр.) ТУМ: А2 Бонитет: 2 – 3 Яңа наратлык	10С + Б 9С 1Б	Югар. рельеф тигез яки аз күләмдә дулкынлы	Аз күләмдә келсу, комсыл, Яңа. Ун/туфрақ - тирән коннар	Наратлы төркөмле куе ышанычлы	Сирэк - миләш, эт шомырты, артыш өянкелек	Төп фон - яхшы үсеш алган нарат жиләге, чәчбай, арчан, гади золотарник, плаун	Яшел мүк таплары белән, кайчакта мөйд. 40-50%ын каплый, урыны белән лишайник	Канәгатъләндерерлек, нарат һәм каен белән	Каен Бонитет 2.(3).	Чәчбайлы	ПР СР Е.з Л/к
3	Арчанлы наратлык (С вер.) ТУМ: А1, А2 Бонитет: 2 – 3 Яңа наратлык	10С + Б	Сөзәк чүл таулыклары яки тигез югар. урыннар	Аз күләмдә келсу комсыл коры яки яңа	Сирэк наратлы	Сирэк: артыш өянкелек	Арчан, нарат жиләге, гади золотарник, жир чәчбае	Түбәндәге таплар белән: яшел мүкләр, кладонияләр яки юк	Канәгатъләндерерлек, нарат һәм каен белән	Чәчбайлы каенлык Бонитет 2.(3).	Чәчбайлы	ПР СР Е.з Л/к
4	Кара жиләкле наратлык (С ч.) ТУМ: А3 Бонитет: 2 (3) Дымлы наратлык	9С 1Б + Ос	Түбән. батынны урыннар сөзәк. түб. өл. Микро-рельефы калкулыклы яки дулкынлы	Уртача һәм күп күләмдә келсу комсыл дымлы 1-2 м тирәнлектә глей билгеләре белән	Сирэк, кайчак урт. куелыкта, чыршылы, тәрәзәләрдә нарат, каен	Сирэк, миләш, эт шомырты, тал, сирэк артыш	Кара жиләк, микроюгар. нарат жиләге	Яшел мүкләр, миротүб. күке житене, кайчак сфагнум	Канәгатъләндерерлек, нарат һәм каен белән	Каен Бонитет 2(3), Сирэк Ос бонитет 3(2)	Ак чәчәклы	ПР СР Е.з Л/к
5	Молинияле наратлык (С мол.) ТУМ: А3 Бонитет: 2 – 3 Дымлы наратлык	8С 2Б + Е, Ос 1 ярустагы чыршы	Түбән. тиг. авырл. агым белән, тир. булм. түб. сөзәклек. чокырлары	Бик каты келсу яки торфлы келсу глей билгеләре белән	Сирэк, наратлы һәм каенлы чыршы катнашмалы	Сирэк: сынучан эт шомырты, келсыман тал, миләш	Куе: молиния, кара жиләк, нарат жиләге, майник, седмичник, камышсыман чәчбай, кара абага, арчан	Уртача куелыкта яки куе, кайчак сфагнум таплы	Канәгатъләндерерлек, нарат һәм чыршы белән	Каенлыклар: молинияле һәм ак чәчкылтөрле үләнле Бонитет 2, 3	Ак чәчәклы	ПР СР Е.з Л/к

№ п/п	Урман тибы, үсеп китү урынындагы шартларның типлары, бонитет классы	Утыртмаларның уртача составы	Рельефтагы торышы	Туфрагы	Яшь ағачлыklары	Куаклыклары	Капламы		Торгызылуы	Чыгарылма утыртмалар	Кисүнең типлары	Тот. кжүләр урман торг. ысулы
							Үләнле	Мүкле, лишайник				
1	2	3	4	5	6	7	8	9	10	11	12	13
6	Озын мүкле наратлык (С.д) ТУМ: А4 Бонитет: 3 (4) Дымлы наратлык	10С + Б берәм. Е	Сазлык буйларындагы ясы ба тынқы урыннар, кайчак сөзәклекләрнең түбән өлешләре, калкулыклы микро-рельеф	Каты көлсу, комлы, үр. белән Ортданәйи, кайчак торфлы юеш грунт сулары якин ур-нашып	Сирәк наратлы һәм каен белән чыршы катнаш-малы	Сирәк - тал, эт шомырты кайчак миләш	Кассандра, күк жиләк, түбәнекләрдә сазанак, мамыкбаш, калкулыкларда кара жиләк, мүк жиләге	Яшел мүкнең микроагырылыгында кәккүк житене, түбәнекләрдә сфагнум	Канәгатъләндерерлек Нарат, каен. Янгыннар-дан сон каен белән	Каенлы Бонитет: 3 (4)	Озын мүкле (ак чәчәклы)	СР Е.з
7	Сфагнумлы наратлык (С сф) ТУМ: А5 Бонитет: 5 (4, 5а) Юеш наратлык	10С берәм. Б	Сазланган ба тынқы урыннар Микро-рельеф таулыклы	Торфлы яисә торфлы-глейлы комлы, ком белән түшәлә торган Өсл. яисә 0,5 м кадәр тирәнлектә грунт сулары	Сирәк, наратлы	Юк яки талдан, сирәк	Чалгы саплары, агар-тма, мамыкбаш, күк жиләк, сазанак	Сфагнум, югарылыкларда кәккүк житене	Канәгатъләндерерлек, нарат белән	Барлыкка килми	Сфагнумлы	СР Е.з
8	Майниклы-нарат жиләкле наратлык (С м.бр.) ТУМ: В2 Бонитет: 1 (2) Яңа чыршылык	9С1Б+ Ос, Е кайчак чыршыдан 2 ярус бар	Нәзберек югарылыклар, тигез ясылык, сөзәклекләр	Азрак көлсу комлы, балчык кисәкчекләре катнашында, комсыл, яңа	Чыршыдан 2 ярус булганда сирәк чыршылы. Чыршы ярусы булмаганда куе һәм уртача куельктагы чыршылы	Сирәк артыш, миләш, сирәгрәк эт шомырты	Мүк жиләге, майник, урман чәчбае, кара абага, жир жиләге, яран. Кызыл бөрлегән, линнея, каш яфрагы, солы-баш, золотарник, кара жиләк	Уртача һәм аз үскән, күпчел. яшел мүкләр	Канәгатъләндерерлек түгел Б тиз томану аркасында	Каенлы Бонитет 1 (1а), Усаклы Бонитет 2 - 3	Чәчбайлы	ПР СР Е.з Л/к
9	Кара абагалы наратлык (С орл.) ТУМ: В2 Бонитет: 1 – 2 Яңа чыршылык	8С 2Б +Ос, Е	Тигез ясылык, сөзәклекләр, зур булмаган югарылыклар	Аз күләмдә алтынландырылган тузанлы-комлы яисә комсыл, яңа	Төркемле, наратлы һәм каенлы	Сирәк яисә урт. куелькта артыш, сынучан арчан, миләш, тал, кайчакта өянкелек	Кара абага, камышыман чәчбай Майник, чәчле куян йоны, кара жиләк, нарат жиләге	Яшел мүкләрнең сирәк таплары (гипнум, дикранум)	Канәгатъләндерерлек, нарат һәм чыршы белән	Кара абагалы каенлык Бонитет: 1 (1а)	Чәчбайлы	ПР СР Е.з Л/к

№ п/п	Урман тибы, үсеп китү урынындагы шартларнын типлары, бонитет классы	Утыртмаларнын уртача составы	Рельефтагы торышы	Туфрагы	Яшь агачлыктары	Куаклыклары	Капламы		Торгызылуу	Чыгарылма утыртмалар	Кисүнең типлары	Тот. кжүлөр урман торг. ысулы
							Үләнле	Мүкле, лишайник				
1	2	3	4	5	6	7	8	9	10	11	12	13
10	Юкөлөкле наратлык (С лпк.) ТУМ: В2 Бонитет: 1 (2) Яңа ярлы туфракта үсүчө наратлык	8С 2Б + Е + Ос	Тигез югарылыклы яссылык	Көслөкөлсу комсыл яңа 1,5 м тирэндәге грунт сулары	Сирәк чыршылы	Урт. куе-лыкта яисә юкә күп булган куе, аз күлөмле зелпеле, миләшле, эт шо-мыртлы, кабар агачлы	Ландыш, жир жиләге, тайтояк, каеш яфрагы, кара жиләк, күкебаш, сирәгрәк кара абага, мүк жиләге	Юк яисә бик аз гына чагыла	Йомшак яфракларга алмашынып	Каенлы, усаклы Бонитет 1 - 2	Кыяклы	СР Л/к
11	Наратлык үләнле (С тр.) ТУМ: В2 Бонитет 1 - 2(3). Яңа чыршылык	8С 2Б берәм. Ос, Е, Л һәм Е кайчак 0,1 кадәр	Сөзәклекләр һәм жинелчә түбән төшкән тигезлекләр	Комсыл һәм балчыксыл көслөкөлсу яңа һәм дымлы, эмма су агынтысыннан башка	Тәрәзәләрдә сирәк чыршылы нарат, каен, усак кайчак булмый.	Сирәк сынучан эт шо-мырты, миләш	Кара жиләк, мүк жиләге һәм мул үләнле, майник, кызыл бөрлегән, ландыш, седмичник, кара абага, линнея	Яшел мүкләр һәм күккүк житене	Гадәттә Б һәм Ос алмашынып	Каенлык 1 - 2(3), Усаклыктар 2 - 3	Кыяклы	СР Л/к
12	Майниклы-кара жиләкле наратлык (С м.ч.) ТУМ: В3 Бонитет: 1 (2) Дымлы чыршылык	1 ярус: 8С1Ос 1Б 2 ярус: 10Е кайчак булмый.	Түбәнләндерелгән тигез микро-рельеф дулкынлы	Уртача көлсу комсыл, балчыксыл катламнар белән	Чыршылы, гадәттә 2 яруска житә	Сирәк - артыш, миләш	Мул: кара жиләк, мүк жиләге, майник, кара бөрлегән, ландыш, талакдар, кара абага, линнея	Яшел мүкләр, күккүк житене	Гадәттә Б һәм Ос алмашынып	Каенлы Бонитет: 3	Ак чәчәклы	ПР СР Е.3 Л/к
13	Кара тирәкле-сфагнумлы наратлык (С ос.сф) ТУМ: В5 Бонитет: 4 Юеш катнаш наратлык	7С3Б берәм. Е чыршы түбән үсә торган мүк белән эленгән	Йомык сөзәк чокырлар һәм саз тирәләре, түмгәкле микро-рельеф	Торфлы юеш	Юк яисә чыршыдан, каеннан, нараттан сулган	Юк яки сирәк - эт шо-мырты, зәңгәрсу, лапланд, озын тал, түмгәкләр дә артыш	Кара тирәклекләр, күк жиләк, сазлы агартма, мүк жиләге, саз жиләге, бишьяфрак, чыклы үлән, гади вер-бейник, саз йогырты, кайчак калкулыкларда кара жиләк, нарат жиләге	Сфагнумнан тоташ	Вақытлыча каенга алмашынып яки алмашынмыйча. Янып бектән торфлы көекләр сазлана	Каенлы Бонитет: 4 - 5	Сфагнумлы Озын мүкле (ак чәчәклы)	СР Е.3

№ п/п	Урман тибы, үсеп китү урынындагы шартларның типлары, бонитет классы	Утыртмаларның уртача составы	Рельефтагы торышы	Туфрагы	Яшь агачлыклары	Куаклыклары	Капламы		Торгызылуы	Чыгарылма утыртмалар	Кисүнең типлары	Тот. күжүләр урман торг. ысулы
							Үләнле	Мүкле, лишайник				
1	2	3	4	5	6	7	8	9	10	11	12	13
14	Юкәле наратлык (С лп.) ТУМ: С2 Бонитет: 1 - 1а (2) Яңа чыршылык	7С1Е1Б1Лп + Ос берәм. П юкә керергә мөмкин төп ясылыкка	Тигез югарылыклы ясылык һәм сөзәк тау битләре	Кәсле-көлсу, жинелчә балчыксыл, кайчак балчык тамгалы катламнар белән яки балчыксыл катламнарга яқын урнашып	Сирәк яки Е	Урт. куе-лыкта яки куе юкә өстенлек итүче, аз күләмдә зелпе, миләш, артыш, сирәгрәк кабар агачы, эт шомырты, өрәңге	Ландыш, жир жиләге, кара жиләк, каеш яфрагы, урман чәчбае, сәрдә, тайтояк, йолдызак, ике-яфраклы келәнчел, күкебаш сирәк кара абага, нарат жиләге	Юкә яки бик сирәк яшел мүк чыбылдыгыннан гайре	Канәгатъләндерерлек тоқымнарның каен һәм усака алмашынуы белән	Юкәле, каенлы, усаклы Бонитет: 1 - 2	Кыяклы (сәрдәле)	СР Л/к
15	Имәнле наратлык (С дуб) ТУМ: С2 Бонитет: 1 - 1а Яңа чыршылык	8С1Д1Б+Ос яки 1 ярус: 10С 2 ярус: Д һәм Лп дан	Болын өстендәге террасалар һәм биек урыннар	Кәсле-аз күләмдә уртача көлсу комсыл яки жинелчә балчыксыл	Имән, сирәк кенә нарат	Яхшы үскән, чикләвек куагы, балан, өрәңге, кабар агачы, юкә	Мул: Сәрдә, йолдызак, күкебаш, келәнчел, кыякылар	Юкә	Имән үрент. белән яки йомшак яфрақлыларга алмашынып яңартыла	Каен Бонитет: 1 - 2 Усақлы Бонитет: 2 - 1	Чикләвек куаклы (сәрдәле)	СР Л/к
16	Кымызлы наратлык (С к.) ТУМ: С3 Бонитет: 1 - 2 Дымлы чыршылык	7С1Е1Б1Ос 1-5 берәм. Е һәм яфрақлылар Кайчак Е дан 2 ярус	Тигез биек ясылык, гадәттә субүләрләрдә, кайчак чыбылдыклы инкүлекләрнең өске өлешләре	Кәсле-аз күләмдә уртача көлсу комсыл яки жинелчә балчыксыл	Урт. куе-лыктагы чыршылы, ышанычлы тәрәзәләрдә нарат үсентеләре очрый	Сирәк, миләш, зелпе, эт шомырты, сирәк кабар агачы, чикләвек куагы, гөлжимеш	Сирәк яки урт. куе-лыктагы Кымыз күп булган, майник, каеш яфрагы, кара жиләк, аз күләмдә урман чәчбае, кызыл бөрлегән, сәрдә, ландыш, тайтояк, каеш яфрагы	Яшел мүкләр	Йомшак яфрақлы тоқымнарга алмашынып, кайчак чыршы үрентесе хисабына	Каенлы Бонитет: 1 - 2 Усақлы Бонитет 1 - 1а Сирәк Е - 2	Кырлыганлы, эре яфрақлы (Сәрдәле)	СР СР Е.з Л/к
17	Елга буендагы наратлык (С пр.) ТУМ: В4, С4 Бонитет: 3 (2) Дымлы наратлык яки чыршылык	7С1Е1Б1Ос	Елгаларга һәм елга буйларына таба сөзәклекләр	Кәсле-аз күләмдә көлсу комлы һәм комсыл глей. билгеләре белән	Сирәк - чыршы, тәрәзәләрдә нарат, каен	Урт. куе-лыктагы яки сирәк шомырт, карлыган, юкә	Мул - сәрдә, урман наратбашы, абага, тубылгы	Юкә яки аз үскән кәккүк житене, калкулыкларда яшел мүкләр	Яфрақлыларга алмашынып	Каенлы Бонитет 3	Тубылгылы	СР Е.з
Чыршылы урман типлары												
18	Нарат жиләкле наратлык (Е бр.) ТУМ: В2 Бонитет 6 2 - 3. Яңа чыршылык	7Е2С1Б 7Е2Б1С	Сөзәк югарылыклар һәм сөзәк тау битләре	Уртача көлсу комсыл яки жинелчә балчыксыл	Сирәк, төркемле Чыршылы, кайчак нарат катнашмалы	Юкә яки сирәк, миләш, артыш, эт шомырты	Нарат жиләге, кара жиләк, каеш яфрақ, кызыл бөрлегән, аеруча мул туфрақларда сирәк кымызлык, йолдызак, ландыш	Яшел мүкләр	Йомшак яфрақлыларга алмашынып Нарат катнашмалы орлыклылар булганда	Каенлы Бонитет: 1 - 2; Усақлы Бонитет: 1 - 3	Чәчбай	СР СР Л/к Е.з

№ п/п	Урман тибы, үсеп китү урынындагы шартларның типлары, бонитет классы	Утыртмаларның уртача составы	Рельефтагы торышы	Туфрагы	Яшь ағачлыklары	Куаклыклары	Капламы		Торгызылуы	Чыгарылма утыртмалар	Кисүнең типлары	Тот. күжүләр урман торг. ысулы
							Үләнле	Мүкле, лишайник				
1	2	3	4	5	6	7	8	9	10	11	12	13
19	Кара жиләкле чыршылык (Е ч.) ТУМ: В3 Бонитет: 2 (3) Дымлы чыршылык	8Е1С 1Б+ Ос сель С һәм яфраклылар токомында 4 берәм. кадәр.	Түбәнәйгән тигезлекләр һәм калкулыкларның түбән өлешләре Микро-рельеф дулкынлы һәм калкулыклы	Урт. көлсу комсыл яки жинелчә балчыксыл еш кына гл. билгеләре белән	Сирәк һәм урт. күүлүк-тагы чыршылы, төркемле	Юк яки сирәк, миләш, этшомырты	Кара жиләк, каш яфрак, аеруча бай, С3 - С4 күчүче туфракларда ландыш, микробиекләрдә кымызлык, йолдызак, нарат жиләге	Кәккүк житене, сфагнум түбәнлекләрендә, яшел мүк өслекләрендә яруслы мүк	Канәгатъләндерлек, йомшак яфраклыларга алмашынып	Усак Бонитет: 2 Каен Бонитет: 2, 1	Ак чәчәклы	ПР СР Е.3 Л/к
20	Чыршылык Озын мүкле (Е д.) ТУМ: В4 Бонитет: 3 (4) Дымлы ярлы туфракта үсүче наратлык	8Е2Б + С катнашма С дан 4 берәм л. кадәр.	Тигез түбән. урыннар, ясы чокырлар саз буйлары калкулыкларның түб. өл. чокырлар м/р калкулыклар	Урт. көлсу комсыл яки торфлы-алтынсу гл. гориз. белән. балчык түшәмле	Сирәк чыршылы	Сирәк: миләш, тал, этшомырты, артыш, кайчак юк.			Канәгатъләндерлек, яфраклыларга алмашынып	Каенлы, усаклы Бонитет 3	Озын мүкле (ак чәчәклы)	СР Е.3
							Шарсыман кыяк, урман наратбашы, каш яфрак, сазанак, агартма, озын ак чәчәк, чәчбай, калкулыкларда кара жиләк, нарат жиләге	Кәккүк житене, сфагнум түбәнлекләрендә, яшел мүк калкулыкларында				
21	Чыршылы Сфагнумлы (Е сф.) ТУМ: В5 Бонитет: 4, 5 (5а) Юеш катнаш наратлык	8Е1С 1Б катнашма С, Б Тигез булмаган	Чокырлар, тигез түбәнлекләр, м/рельефлыклы	Торфлы глейлы балчыксыл	Бик сирәк яки сирәк чыршылы, тәрәзәләрдә каен, нарат катнашмасы	Юк яки талдан, сирәк	Наратбаш, күк жиләк, кыяклылар, калкулыкларда кара жиләк, нарат жиләге	Тоташ сфагнумнан, калкулыкларда кәккүк житене, сирәк яшел. Мүкләр	Канәгатъләндерлек, токомнар алмашынып Торфлары янып беткән көекләр, сазлыкка әверелдерәләр	Сирәк, каенлы, усаклы Бонитет 4	Сфагнумлы	СР Е.3

№ п/п	Урман тибы, үсеп китү урынындагы шартларның типлары, бонитет классы	Утыртмаларның уртача составы	Рельефтагы торышы	Туфрагы	Яшь ағачлыklары	Куаклыклары	Капламы		Торгызылуы	Чыгарылма утыртмалар	Кисүнең типлары	Тот. күжүләр урман торг. ысулы
							Үләнле	Мүкле, лишайник				
1	2	3	4	5	6	7	8	9	10	11	12	13
22	Юкәле Чыршылык (Е лп.) ТУМ: С2 Бонитет: 1 – 2 Яңа чыршылык	6Е1П1Б1Лп 1Ос юкә төп ябал- дашка керерг э мөмки н	Тигез, азгына югарылыклы, сөзек тау битләре	Уртача һәм аз күләмдә көлсу, балчыксыл	Төркемле, чыршы, ак чыршы, кайчак усак һәм каен катнашында, тәрәзәләрдә, юкәнең куе чатыры булмаганда, 2 ярус тәшкитә	Уртача куелькта яки куе - юкә, миләш, зелпе, эт шомырты, кабар ағачы, балан, карлыган	Киң яфраклы үләннәр, сәрдә, кайчак кызыл бөрлегән, кымызлык, майник, абага, талакдар	Юкә яки аз күләмдә үсеш алган яшел мүкләр	Канәгатль әндерерле к нигездә усак, сирәк юкәгә алмашынып	Усак, каен, юкә Бонитет: 1 - 16	Кыяклы (сәрдәле)	ПР СР Е.з Л/к
23	Юкәлекле Чыршылык (Е лпк.) ТУМ: С2 Бонитет: 2 (1) Яңа катлаулы чыршылык	8Е1С1Б+ Ос	Тигез жинелчә югарылыклы	Кәсләкөлсу балчыксыл яңа	Төркемле, чыршы	Уртача куелькта яки куе - юкә, миләш, зелпе, эт шомырты, кабар ағачы, балан	Киң үләнле үләннәр, кымызлык, күкебаш, сәрдә, абага, түбәнлекләрдә кара жиләк	Яшел мүкләр аз үсеш алган	Канәгатль әндерерле к йомшак яфраклы токымнарға алмашынып	Каенлы, усаклы Бонитет: 2 – 1	Кыяклы	ПР СР Е.з Л/к
24	Кымызлык чыршылык (Е к.) ТУМ: С3 Бонитет 1.(2). Дымлы чыршылык	7Е2Ос1Б+ П берәм. С, Лп	Бүлемтек ләрдәге биеклекләр һәм яссы калкулыклар М/рельефы аз дулкынлы	Уртача көлсу балчыксыл балчыклар белән түшәлө торган	Сирәк чыршы ак чыршы катнашында, юкәле кырыйларда усак катнашмалы	Сирәк - миләш, эт шомырты, бүре курысы, зелпе, юкә	Кымызлык, майник, абага, талакдар, себерке кыяк, сәрдә, гаданәояк, каш яфрак; сирәк чәчбай, төркем-төркем кара жиләк	Яшел мүкләр	Канәгатль әндерерле к, йомшак яфраклыларға алмашынып, кайчакта - чыршы үсентеләр е хисабына	Каенлы, усаклы Бонитет: 1 – 2	Эре үләнле, кырлыганлы, куралыклы (сәрдәле)	ПР СР Е.з Л/к
25	Чыршылык Елга буендагы (Е пр.) ТУМ: С4 Бонитет: 3 (2) Дымлы чыршылык	7Е2Б1Ол+ Ос, Лп катнашмалы Л. 5 берәм л. кадәр. Чыршы	Агынтылы дымландырулы елга, елгачык буйлары	Үләнле-алтынсу, торфлы-глейлы, балчыксыл яки комсыл	Сирәк, кайчак урт. куелькта, төркемле Сирәк юкә һәм зирек катнашмалы	Урт. куельктагы яки сирәк шомырт, карлыган, миләш, юкә	Мул, тубылгы күпчелек тәшкит итә, кычыткан, абага, сирәгрәк сәрдә, урман наратбашы, зеленчук, бохар кынасы, себерке кыяк, кашыклык үлән	Юкә яки аз үскән, кәккүк житене, сирәк сфагнум, калкулыкларда яшел мүкләр	Чыршы үрентеләр е хисабына яки йомшак яфраклыларға алмашынып	Усаклы зирекле каенлы Бонитет: 1 – 3	Тубылгылы	ПР СР Е.з
26	Чыршылык имәнле (Е имән) ТУМ: Д2, 3; С2, 3 Бонитет 1.(2). Яңа чыршылык	7Е1Д2Ос+Б, Лп	Биекләндерелгән яссылык һәм жинелчә таулыклар	Уртача һәм аз күләмдә көлсу, балчыксыл	Чыршы, имән, юкә, сирәк	Куе, чикләвек куагы, зелпе, кабар ағачы, юкә	Киң яфраклы үләннәр	Юкә	Канәгат. йомшак яфраклыларға алмашынып яки үсенте хисабына	Каенлы, усаклы Бонитет 1 - 2	Сәрдәле	ПР СР Е.з Л/к

№ п/п	Урман тибы, үсеп китү урынындагы шартларның типлары, бонитет классы	Утыртмаларның уртача составы	Рельефтагы торышы	Туфрагы	Яшь ағачлыklары	Куаклыклары	Капламы		Торгызылуы	Чыгарылма утыртмалар	Кисүнең типлары	Тот. күжүләр урман торг. ысулы
							Үләнле	Мүкле, лишайник				
1	2	3	4	5	6	7	8	9	10	11	12	13
Имән утыртмалары												
27	Имәнлек өрәңгеле-юкәле-сәрдәле яңа (Д сн) ТУМ: Д2 Бонитет: 3 Яңа имәнлек	6Д2Ос 1Б1Лп	Биеклекләрдәге субүләр һәм ясы калкулыклар	Соры урман һәм кәсле-көлсу балчыксыл яки комсыл балчык белән түшәлә торган	Сирәк яисә урт. куельктагы, юкә, каен, имән, урыны белән өрәңге, корычагач	Урт. куелькта, миләш, чикләвек куагы, кагар ағачы, юкә	Сәрдә, йолдызак, таданәояк, сырмавык, кыңгырау чәчәк, ландыш, миләүшә, кашыклы абага, күкебаш	Юк	Йомшак яфраклыларга алмашынып	Лп, Кл, Ос, Б Бонитет: 2 (1)	Сәрдәле	СР Л/к
28	Имәнлек чыршылы-юкәле (д е. лп) ТУМ: Д3 Бонитет 3 Дымлы имәнлек	7Д 2Е 1Б+ Ос	Тигез	Соры урман жинелчә-алтынсу, балчыксыл	Сирәк, имән, усак	Сирәк, чикләвек куагы, кабар ағачы	Сизелерлек мул, нигездә киң яфраклы үләннәр	Юк	Йомшак яфраклыларга алмашынып	Лп, Б, Ос, Е Бонитет 1 - 2.	Кырлыганлы	урт. Л/к
29	Өрәңгеле-юкәле, абагалы имәнлек (д кл. п.) ТУМ: Д3 Бонитет: 2 – 3 Дымлы имәнлек	8Д1Ос 1Б берәм. Лп, Кл, Вяз, Ил	Сөзәклекләрнең түбән өлеше	Соры урман уртача-көлсу балчыксыл	Имәннән, каеннан, усактан, корычагачтан төркемле	Урт. куелькта, чикләвек куагы, кабар ағачы, балан, эт шомырты, шомырт, карлыган	Күе. Абага, сәрдә, таданәояк, сырлавик, кырлы борчак, кымызлык, күкебаш, йолдызак, миләүшә, урман кысыр тигәнәге, ике өйле, яран	Юк	Усакка, каенга һәм юкәгә алмашка	Лп, Б, Ос, Е Бонитет 1 - 2.	Тубылгылы	СР Л/к
30	Тугайлы тубылгылы имәнлек (Д пмт.) ТУМ: Д4 Бонитет: 3 (2) Дымлы имәнлек	6Д 2Б 2Ос +Е, Лп	Елга үзәннәре	Кәсле-болыңлы балчыксыл	Сирәк яки урт. куельктагы, имән, каен, усак	Сирәк, яки урт. куельктагы - эт шомырты, шомырт, тал, зелпе, гөлжимеш, карлыган	Киң яфраклы үләннәр: себерке кыяк, абага, тубылгы, кычыткан, сәрдә, яран, казаяк, кысыр тигәнәк	Юк	Канәгатъләндерерлек, имән һәм йомшак яфраклы токымнарның яшь ағачлары белән	Кара, зир. ,каенлы, усаклы Бонитет 1 - 3	Кыяклы	СР Е.з
Чыршылы урман типлары												
31	Кыяклы каенлык (Б ос.) ТУМ: С4 Бонитет: 4, 5 Дымлы чыршылык	Каен нарат һәи чыршы катнашында	Тигез түбәнләндерелгән иңкүлекләр һәм калкулыклы өслекле сазланган елга үзәннәре	Торфлы-глейлы балчыксыл, ләмле - торфлы	Сирәк, зирек, каен	Сирәк талдан, эт шомыртыннан	Кыяклылар, бишьяфрак, тавык үләне, тубылгы	Сфагнум, кәккүк житене, югарылыкларда яшел мүкләр	Каен һәм зирек яшь ағачлары белән	Зирекле Бонитет 4 - 5.	Кыяклы	СР Е.з

№ п/п	Урман тибы, үсеп китү урынындагы шартларның типлары, бонитет классы	Утыртмаларның уртача составы	Рельефтагы торышы	Туфрагы	Яшь агачлыklары	Куаклыклары	Капламы		Торгызылуы	Чыгарылма утыртмалар	Кисүнең типлары	Тот. күжүләр урман торг. ысулы
							Үләнле	Мүкле, лишайник				
1	2	3	4	5	6	7	8	9	10	11	12	13
Кара зирекле урман типлары												
32	Зиреклек (Зир.) ТУМ: С5, Д5 Бонитет 2 (3,1). Юеш зиреклек (торф катламы һәм сазлыklar булмаганда, бонитет 1)	7Олч 3Б +Ос катнашма Б һәм Ос төрле, кайчак юк	Сазланган тугайлар һәм акрын агучы су агынтысы белән саз тирәләре	Ләмлеторфлы кәслекөлсу, глейлы, балчыксыл, 10 см кадәр торф катламы яки бөтенләй юк	Сирәк - зирек, кайчак каент һәм усаk катнашмалы	Сирәк - тал, кайчак шомырт, карлыган, юкә	Бишьяфрак, тавык үләне, тубылгы, күрән, югарылыкларда сәрдә, кашыклык үлән, абага, кычыткан очрый	Юк	Зирек, каен һәм усаk шытымнары белән	Сирәк каенлы Бонитет 2 (3)	Кыяклы	СР Е.з
Тал утыртмалары урманнарының типлары												
33	Тугайлыктагы таллык (Т пм.) ТУМ В3 Бонитет 3 - 4(2). Тугайлык	10 Ив	Елгалы һәм елгачыклы тугайлыklar	Төрле механик составлы	Юк	Юк	Сирәк болын үләнле	Юк	Канәгатъләндерерлек, яшь тал куаклары булган	Барлыкка килми	Тубылгылы	СР Е.з
Антропоген урман типлары												
34	Киптерелгән наратлык (Ст. ос.) ТУМ: А2 - А4 В1 - В3 Бонитет 3 - 4. Киптерелгән торфлык	9С1Б + Ос	Киптерелгән торфлыklar	Торфлы - глейлы	Наратлы сирәк	Сирәк - тал эт шомырты	Кассандра, түбәнекләрдә сазанак, калкулыklarларда кара жиләк, нарат жиләге	Кәккүк житене, микроюгарылыкларда яшел мүкләр	Канәгатъләндерерлек, нарат каен белән	Билгеле түгел	Тубылгылы	СР Е.з
35	Киптерелгән каенлык (Б т.ос.) ТУМ: С2 - С4 Бонитет: 2-3 (4) Киптерелгән торфлык	762Ос 1С + Ол	Киптерелгән торфлыklar	Торфлы - глейлы	Нарат сирәк	Тал, эт шомырты, балан	Кара жиләктән, мамыкбадан эән, кыяктан, куян йоныннан, ярышниктан сирәкләнгән	Кәккүк житене	Каен белән канәгатъләндерерлек	Билгеле түгел	Тубылгылы	СР Л/к

2.1.7. Урманнардан үзагач эзерләү өчен файдалану вакытлары һәм башка мәгълүматлар

Урманнардан үзагач эзерләгәндә кисүләрнең ешлык буенча вакытлары, диләнкеләрнең тоташу вакытлары, киртекләр күләме һәм башка мәгълүматлар 2011 елның 1 августындагы 337 номерлы Рослесхоз боерыгы белән расланган. Үзагач эзерләү кагыйдәләрендә һәм 2007 елның 16 июлендәге 185 номерлы РФ ТРМ боерыгы белән расланган Урманнарны карап тоту кагыйдәләрендә билгеләнгән.

2.2 Урманнардан чәер эзерләү өчен файдалану нормативлары, параметрлары һәм вакытлары

Урманнарны чәер эзерләү өчен файдалану Россия Федерациясе Урман кодексының 31 статьясы, 24.01.2012 ел № 23 Рослесхоз боерыгы белән расланган Чәер эзерләү кагыйдәләре белән регламентлана.

Алабуга урманчылыгында урманнарга кирт салу планлаштырылмаган.

2.3 Урманнардан агач булмаган урман ресурслары эзерләү һәм жыеп алу өчен файдалану нормативлары, параметрлары һәм вакытлары

Урманнарны агач булмаган урман ресурсларын эзерләү һәм жыеп алу өчен файдалану кагыйдәләре 05.12.2011 ел, №512 Рослесхоз боерыгы белән расланган. Агач булмаган урман ресурсларын эзерләү һәм жыеп алу кагыйдәләрендә билгеләнгән.

Агач булмаган урман ресурсларына түмәрләр, каен тузы, агач һәм куак кайрылары, чыбык-чабык, ботаказык, чыршы, ак чыршы, нарат ботаклары, чыршылар һәм (яки) яңа ел бәйрәме өчен башка ылыслы агач токымнары, мүк, урман түшәмәсе, камыш, кыяклылар һәм шуңа охшаш урман ресурслары керә.

Алда китерелгән исемлектә агач булмаган төп урман ресурслары китерелгән, алар карала торган урманнардан файдалану төрөн башкарганда табыла, ләкин тулы исемлек булып саналмый.

Агач булмаган урман ресурсларын эзерләү һәм жыеп алу тиешле урман ресурсларын урманнан алу, саклау һәм чыгу белән бәйле эшмәкәрлек эшчәнлегеннән гыйбарәт.

“Эзерләү” терминны турыдан-туры урман утыртмаларыннан алынган агач булмаган урман ресурсларына (түмәрләр, кайры, каен тузы, чыбык-чабык, яңа ел чыршылары, себеркеләр, ботаказык, чыршы, пихта, нарат ботаклары, башка ботаклар һәм башка агач яшеллеге) карата кулланыла.

“Жыю” терминны урман утыртмаларына кагылмый торган агач булмаган урман ресурсларына (мүк, урман түшәмәсе, камыш, шикәр камышы) карата кулланыла.

Гражданнар тарафыннан шәхси ихтыяжлары өчен агач булмаган урман ресурсларын эзерләү һәм жыеп алу РФ Урман кодексының 33 статьясы нигезендә башкарыла.

Урманнардан агач булмаган урман ресурслары эзерләү һәм жыеп алу өчен рөхсәтле файдалану вакытлары урман кишәрлеге арендасы килешүендә билгеләнә.

2.3.1 Агач булмаган урман ресурсларын эзерләгәндә һәм жыйганда урманнардан рөхсәтле файдалану параметрлары

11 таблица

№ п/п	Агач булмаган урман ресурсының төре	Үлчәү берәмлеге	Ел саен мөмкин булган эзерлек күләме
1	2	3	4
1	Техник чимал, төрләре буенча, ш.п.:	Тонна	0,1
2	Нарат бөреләре	Тонна	0,05
3	Каен бөреләре	Тонна	0,05

11.1 таблица

Агач булмаган урман ресурсларының классификациясе

Агач булмаган урман ресурслары	Билгеләмә, ГОСТ, ОСТ, ТУ
Агач биомассасы компонентлары (диләнке калдыклары)	
Калын ботаклар	Агач нигезендә 3 см артык юанлыктагы кәүсәдән чыгучы агачланган ян үсентеләр, ГОСТ 17462-84
Нечкә ботаклар	Агач нигезендә 3 см һәм аннан азрак юанлыктагы агач ботакларыннан чыгучы агачланмаган ян үсентеләр, ГОСТ 17462-84
Агачларның яшел өлеше	Ылыслар, яфрактар, бөреләр һәм агач-куак үсемләренең агачланмаган үрентеләре, түбәндәгеләрдән гайре: эт шомырты, агулы сумаха, бүре жиләге, кара аю баланы, еламсар тал, чикләвек, бук, кабар агачы, имән, чикләвек куагы - нигезендә 1 см кимрәк юанлыкта, ГОСТ 21769-84
Чыршы, каен, юкә, башка токым кайрылары	Үзагачны каплаучы кәүсәнең, калын ботакларның, нечкә ботакларның тышкы өлеше, ГОСТ 17462-84
Нарат, башка токымнарның түмәр үзагачы	Сәнәгать эшкәртүе һәм ягулык рәвешендә куллану өчен билгеләнгән агачның тамыр өлеше һәм тамырлары, ГОСТ 17462-84.
Озын корыган ботак	Агачларның 4 см кадәрге юанлыктагы нечкә кәүсәләре, ТУ 463-8-766-79.
Урманнардан исән чакта файдалану ресурслары	
Чәер	Сумалалы матдә, ылыслы агачларны жәрәхәтләгәндә бүленеп чыга, ОСТ 13-428-82
Баррас	Куеланган (каткан) чәер - түбән бонитетлы нарат утыртмаларын киртләгәндә бүленеп чыгучы төп продукт, ОСТ 13-197-84
Чыршы чәере	Ябышучан (уалучан) чыршы чәере, кәүсәләр зарарланганда

Агач булмаган урман ресурслары	Билгеләмә, ГОСТ, ОСТ, ТУ
	бүленеп чыга, ТУ 13-284-80
Башка урман ресурслары	
Тал һәм башка токым үсентеләре	Жиһаз үрү, эзерләү өчен (ТУ56-44-86), дуплау матдэләрен (ГОСТ 6663-74) эзерләү өчен кулланылуы агач-куак токымнары үсентеләре һ.б.ш.
Яңа ел чыршылары	ТУ 56 РСФСР 41-81

11.2 таблица

Алып чыгылган ұзагачның 1000 м3 алынган агач булмаган беренчел продукция (хисаплау мисалы)

Агач булмаган урман ресурслары	Табиғый чагылыданәагы нормативлар, м3		Беренчел продукция	Продукция берәмлеге нә карата чимал тогылу нормасы	Ресурслардан табиғый чагылыданәагы продукциянең чагыданәырмача күләме, %	
	калдыклар барлыкка килүдән (потенциаль ресурслар)	кулланырга яраклы (икътисади яктан мөмкин булган ресурслар)			потенциаль	икътисади яктан мөмкин булган
Калын ботаклар	110	24	Технологик чимал, м3	1,3	84,6	18,5
Нечкә ботаклар	90	20	Агач яшеллеге, т	2,7-3,3	30,0	6,7
Кайры	100	70	Дуплау кайрысы, т	2,1-3,6	39,2	24,8
Агач төпләре	30	15	Нарат агачы төбе, т	5,4	5,6	2,8
Озын корыган ботак	110	77	Төрле токымлы һәм озынлыктагы корыган ботаклар, м3	1,1	100,0	70,0

Агач яшеллеге

Агачның яшел өлеше – яңа көе азык (ботаказык) яки терлекчелек өчен витаминлы азык продуктлары эзерләү буенча чимал сыйфатында кулланылуы ылыслар, яфраклар һәм төрле агач һәм куак токымнарының 0,8 см кадәр диаметрлы агачланмаган ботаклары.

Техник яшеллек – агачның яшел өлешенең эшкәртү өчен кулланылуы масса өлеше. Агач яшеллегенең гомуми массасыннан наратта ул 35%, чыршыда – 50%, каенда – 20 % тәшкит итә.

Ылыслы яшеллек запасларын билгеләү.

Агач яшеллеген эзерләү агачларны кисү нәтижәсендә аударылган барлык яшь төркемнәрендәге утыртмалар буенча башкарыла. Агач яшеллеген диаметры ($d=1,3$ м) кимендә 18 см булган үсеп утыручы өлгергән өлешеннән агач кәүсәсенең 30% озынлыгында нәзек ботакларын кисеп алу юлы белән эзерләү рөхсәт ителә.

1 гектардагы техник яшеллек запасын билгеләү өчен әлеге утыртманың 1 гектарга карата агачларының уртача санын һәм аларның юанлык баскычлары буенча урнашуын белергә кирәк. Әгәр дә андый белешмәләр булмаса, 0,5 гектар күләмендә кулланып карау майданнарын ясарга кирәк һәм, агачларны санап, 1 гектар буенча һәр юанлык баскычындагы агачларның уртача санын ачыкларга. Килеп чыккан санга бер агачтан чыккан техник яшеллекне тапкырлап, 1 гектар буенча запасны ачыккыйлар, ә аннан соң чимал базасының барлык майданы буенча ресурсларын да. Хисап эшләрен алып барганда шулай ук 1 м³ карата билгеле агач токымының кәүсә массасыннан чыгуы уртача техник яшеллекне дә исәпкә алырга мөмкин.

Кабык, ылыслар, үзагачлар, органик булмаган һәм органик агач яшеллеге кушылмалары ГОСТ 21769-84 таләпләренә туры килергә тиеш.

Азык максатларында агач яшеллеген эзерләгәндә эт шомыртын, бүре жиләген, аю баланын, еламсар таллыкны, кабар агачын, имәнне куллану тыела.

Агач булмаган урман ресурсларын саклау һәм яңадан үстерү.

Комплекслы система түбәндәге чараларны үз эченә ала:

тикшерү – чимал запасын исәпкә алу һәм эһәмиятле булган дару үләннәре төрләренең төп массаларын карталау;

оештыру – чималның чикләнгән таралыштагы һәм зур булмаган запаслы төрләре өчен беренче чираттагы күләмнәрен һәм эзерлек районнарын билгеләү;

административ – сирәк очрый торган дару үләннәре төрләре өчен тыюлыклар оештыру һәм жыюны чикләү;

тәрбияви – дару үләннәренең эһәмияте, дару үләннәрен саклау кирәклегенә турында аңлату эшләре;

культивация – эһәмиятле чимал төрләрен культувацияләү;

техник – эзерлек эшләрен рациональ башкару, чимал жыю өчен билгеләнгән вакытларны һәм ысулларны саклау, яшь нөсхәләрен чыганакларын һәм жир өсте өлешен калдыру һ.б.

2.4 Урманнарда азык-төлек урман ресурслары эзерләү һәм дару үләннәре жыеп алу өчен файдалану нормативлары, параметрлары һәм вакытлары

Азык-төлек урман ресурсларын эзерләү һәм дару үләннәрен жыеп алу өчен урманнарда файдалану Россия Федерациясе Урман кодексының 34, 35 статьялары, 05.12.2011 ел, №511 Рослесхоз боерыгы белән расланган Азык-төлек урман ресурсларын эзерләү һәм дару үләннәрен жыеп алу кагыйдәләре нигезендә башкарыла.

2.4.1 Азык-төлек урман ресурслары эзерлэгәндә һәм дару үләннәре жыйганда урманнарда рөхсәтле файдалану параметрлары

12 таблица

Мөмкин булган эзерлек күләме

№№ п/п	Азык-төлек урман ресурслары, дару үләннәре төре	Үлчәү берәмлеге	Ел саен мөмкин булган эзерлек күләме
1	2	3	4
Азык-төлек ресурслары			
1.	Жиләк төрләре:		
	Миләш	тонна	1,0
	Кура	тонна	2,5
2	Гөмбә төрләре:	тонна	6,5
	Ак	тонна	0,9
	Майлы гөмбә	тонна	1,0
	Ал гөмбә	тонна	2,2
	Усак гөмбәсе	тонна	0,3
	Каен гөмбәсе	тонна	0,8
	Гөреждә	тонна	0,5
	Өтәч гөмбәсе	тонна	0,2
	Баллы гөмбә	тонна	0,6
3	Чикләвек төрләре:	тонна	
	Чикләвек	Тонна/га	15/1500
4	Каен суты	тонна	1090
Дару чималы, төрләре:			
5	Икеөйле кычыткан	тонна	0.14
6	Бака яфрагы	тонна	0.14
7	Чага гөмбәсе	тонна	0.07

Алабуга урманчылыгы территориясендә промысел өчен эзерлек юк.

12.1 таблица

Татарстан Республикасындагы төрле урман типларында жиләкле, жимешле үсемлекләрнең һәм ашарга яраклы гөмбәләрнең уңышы

Урман типлары	Урман курамы		Миләш		Гөмбә	
	Урманның гомуми майданыннан жиләк бирә торган майдан %ы	Уртача уңыш, кг/га	Урманның гомуми майданыннан жиләк бирә торган майдан %ы	Уртача уңыш, кг/га	Урманның гомуми майданыннан гөмбә бирә торган майдан %ы	Уртача уңыш, кг/га
Усаклыклар						
Юкәле					10	120

Үләнле					Яшь угыртмалардан 50, картайганнар дан 10	30
Лишайниклы					10	100
Нарат жиләкле					10	50
Каражиләкле					5	20
Чыршылыклар						
Юкәле					10	50
Үләнле					10	30
Каражиләкле						
Озын мүкле						
Каенлыклар						
Юкәле					10	200
Үләнле					50	200
Нарат жиләкле					5	100
Каражиләкле					1	50
Усаклыклар						
Юкәле					10	150
Үләнле					10	150
Нарат жиләкле					10	50
Каражиләкле					1	20
Имәнлекләр						
Кисүләр 3-5 ел	20	300				
Үсеп китә торган кисек урыннар			60	76		

Гөмбәләрне жыю нормативлары һәм вакытлары

Әзерләүгә рөхсәт ителгән ашарга яраклы гөмбәләрнең исемлеген тармак стандартлары билгели. Азык-төлек һәм товар кыйммәте буенча ашарга яраклы гөмбәләрне дүрт категориягә бүлеләр:

I – ак, гөреждә (чын һәм сары), нарат гөмбәсе;

II – усак гөмбәсе, каен гөмбәсе, майлы гөмбә, чын һәм эт гөреждәләре, подгруздкалар, имән гөмбәләре, гади шампиньоннар;

III – маховиклар, этәч гөмбәләре, кара гөреждәләр, баллы гөмбәләр, кәжә гөмбәләре, поляк гөмбәләре, ак йөнтәс гөмбәләр, валуй гөмбәләре, йөнтәс гөмбәләр, кыр шампиньоннары, ал гөмбәләр, жөйле гөмбәләр, жыерчалы гөмбәләр;

IV – шыгырдавык гөмбәләр, ачы гөмбәләр, бөгелгән сөтчелләр, яшел гөмбәләр, рядовкалар, шомачыклар, борыч гөреждәләре, кызыл гөмбәләр, юан гөмбәләр, урман шампиньоннары.

Гөмбә төрлөрөнөң таралышы, аларны жыю вакыты һәм урыннары

Гөмбәләрнең атамалары	Жыеп алу вакыты	Жыеп алу урыны	Жирле атамасы
1	2	3	4
Кәжә гөмбәләре	Апрель - май	Нарат урманнарында урман киселгән, янғын булган, комлы туфраклы урыннарда	
Кәжә гөмбәләре	Апрель - май	Нарат һәм карагай урманнарында, куаклыкларда	
Ак гөмбә	Июнь - сентябрь	Нарат, чыршы, каен һәм имән урманнарында	Нарат гөмбәсе, ак гөмбә, чыршылык ак гөмбәсе
Сары гөмбә	Август - сентябрь	Сирәк шытып чыккан нарат һәм чыршы урманнарында	Еловик, рядка
Ал гөмбә	Июнь – октябрь	Барлык урманнарда да, эмма иң күп очракта карагай урманнарында	Соры гөмбә, шайтан таягы, горянка
Каен гөмбәсе	Июнь – октябрь	Каен булган бөтен жирдә үсә	Кара шөлди, колосовик, обабок
Кызыл гөмбә	Июль - сентябрь	Яшь усаклыкларда һәм усак катнашмалы катнаш урманнарда	Кызыл башлы гөмбә, красюк
Майлы гөмбә	Июнь – октябрь	Наратлыкларда һәм вак яшь наратлыкларда (культураларда)	Майлы гөмбә, чельш, сары майлы гөмбә
Моховик	Июнь - сентябрь	Нарат урманнарында нечкә торфлы-комлы туфракларда	Чуар гөмбә
Баллы гөмбә	Август – октябрь	Нарат һәм карагай токымлы, бигрәк тә зирек агачлары төпләрендә	Көзгә гөмбә
Этәч гөмбәсе	Июнь - сентябрь	Каен, ылыслы һәм катнаш урманнардагы дымлы урыннар	Силосень, этәч гөмбәсе
Валуй	Июль – октябрь	Барлык урманнарда да	Йодрыкчык, кульбик, ташбаш, забалуй
Гөреждә	Июль – октябрь	Яфраклы һәм юкә һәм чикләвек куаклары булган катнаш урманнарда	Грузель, сухарь
Дуңгыз гөмбә	Июнь – октябрь	Ылыслы һәм яфраклы урманнарда кырпуларда, юл буйларында, паркларда	Дуңька, дуңгыз колагы
Йөнтәс гөмбә	Июль – октябрь	Катнаш һәм каен урманнарында	Кызылча, волжанка
Ачы гөмбә	Май – октябрь	Нарат урманнарында дымлы урыннарда	Ачы гөмбә, терлек сары гөмбәсе
Шампиньон	Июль - сентябрь	Яшелчә, жиләк-жимеш бакчаларында, паркларда, болыннарда, көтүлекләрдә, чүшлекләрдә	Гади шампиньон
Кәжә гөмбәсе	Июль - сентябрь	Нарат урманнарында һәм дымлы урыннардагы катнаш урманнарда	
Поляк гөмбәсе	Июль - сентябрь	Нарат һәм чыршы урманнарында	Чикләвек гөмбәсе, саз гөмбәсе, нарат гөмбәсе

0,8 тулылыклы утыртмалар, 10 яшькә кадәргә яфраклы яшь агачлар һәм 20 яшьлек чорга кадәргә чыршылыклар (аз продуктлы гөмбә урманнары буларак) хисапка кертелми; төп кисү яшендәге, аларда гөмбә жыю тыелган саклык территорияләрендәге утыртмаларны шулай ук хисаптан алып ташлыйлар.

Гөмбә ресурсларын тулы итеп файдалану өчен гомуми билгеле булган ашарга яраклы гөмбәләр генә түгел, ә халык тарафыннан аз жыела торган, азык кыйммәте һәм югары ундырышы булган гөмбәләр дә натуралата исәпкә алына

һәм исәпкә кертелә: сөтлегән (шома гөмбә), соры гөмбә, кара гөрөждә, чын этәч гөмбәсе, маховиклар, рядовкалар һ.б.

12.3 таблица

**Урман үсемчелеге шартлары типларының төп төркемнәрендә
гөмбәләрнең биологик уңдырышы шкаласы**

Урман тибы	Өстенлек итүче токым	Сезонлы уңдырыш, кг/га			Уртача еллык уңдырыш, кг/га
		Начар	Уртача	Яхшы	
Лишайниклы һәм тирәкле	Н	10	25	50	25
Нарат жиләкле-яшел мүкле	Н	12	30	60	30
Кара жиләкле	Н	16	40	80	40
Чәчбайлы-кара жиләкле һәм өянкеле	Н	18	45	90	45
Сәрдәле-сырмавыклы	Н	20	50	100	50
Нарат жиләкле-яшел мүкле	К	24	60	120	60
Кара жиләкле, майниклы-кара жиләкле	К	40	100	200	100
Сәрдәле-сырмавыклы	К	34	85	170	85
Нарат жиләкле-яшел мүкле	Ус.	20	50	100	50
Кара жиләкле, майниклы-кара жиләкле	Ус.	30	75	150	75
Сәрдәле-сырмавыклы	Ус.	20	40	80	40

Әлеге таблицада гөмбәләрнең уңдырыш зурлыгы турындагы белешмәләр утыртмаларның гөмбәле мәйданнарына гадиләштерелгән. Гөмбәләрнең гомуми биологик запасларын барча ашарга яраклы гөмбәләрнең тулаем (суммар) уңдырышы буенча билгелиләр.

Дару үләннәре

Безнең илдәге фәнни медицинада файдалануга рөхсәт ителгән 190 төрле дару үсемлекләренең якынча 60%ын кыргый үсүчеләр тәшкил итә, аларның күп өлеше урманнарда үсә. Моннан тыш, урман үсемлекләренең йөзләрчә төре халык (традицион) медицинада кулланыла.

12.4 таблица

**Яңа жыеп алынган дару чималыннан чама белән чыга торган
жиңел-коры чимал проценты**

№ п/п	Үсемлекнең атамасы	Чималның төре	Жиңел-коры чимал чыгышы			
			Тәҗрибә күрсәткечләре	Әзерлекләр буенча белешмә, 1985 ел	Башка әдәби белешмәләр	Дару сәнәгәте берлеге белән киледанә релгән чыгыш күләме
1	2	3	4	5	6	7
1	Гади кылыч үлән	Тамыры	38 ± 1	30	25	30
2	Дарулык мәче борчагы	Тамырлары	-	22	2 -	-

№ п/п	Үсемлекнең атамасы	Чималның төре	Жиңел-коры чимал чыгышы			
			Тәжрибә күрсәткечләре	Өзерлекләр буенча белешмә, 1985 ел	Башка әдәби белешмәләр	Дару сәнәгате берлегенә белән киледәнә релгән чыгыш күләме
1	2	3	4	5	6	7
3	Тау арникасы	Чәчәкләре	-	20-22	-	-
4	Сазанак	Үләнә	-	32-26	-	-
5	Кара тилебәрән	Яфраклары	-	16-18	20	-
6	Ботаклары асылынып төшкән каен (ак каен)	Бөреләре	-	40	30.3	-
7	Ком меңьяфрагы	Чәчәкләре	46 ± 2	25-30	23-25	33
8	Дуләнә	Чәчәкләре	-	18-20	-	-
9	-*	Жимешләре	-	25	-	-
10	Нарат жиләге	Яфраклары	56 ± 1	45	-	45
11	Кара аю баланы	Чәчәкләре	-	18-20	12.5	-
12	Дару үләнә булган песи үләнә	Тамырлары	35 ± 3	25	22 – 36	25
13	Зәңгәр күкчәчәк	Кызыл чәчәкләре	-	20	-	-
13	Кондыз үләнә (трифоль)	Яфраклары	-	-	-	-
14	Кабызлык (елан тамыры)	Тамыр сабаклары	-	25	33.7	-
15	Су борычы (су борычы)	Үләнә	-	20-22	25	-
16	Бүсер үләнә	Үләнә	-	20-22	-	-
17	Биек сары чәчәк	Тамырлары белән тамыр сабаклары	36 ± 2	30	-	30
18	Гади имән	Кайры	-	40	-	-
19	Гади миңгерәткеч	Яфраклары	-	12 – 14	-	-
20	Гади мәтрүшкә	Үләнә	-	25	-	-
21	Кошкунмас агач	Жимешләре	-	17	-	-
22	Тишек яфраклы сары мәтрүшкә	Яфраклары	-	20	-	-
23	Урман жир жиләге	Яфраклары	-	20	-	-
24	-*	Жимешләре	-	14-16	-	-
25	Кече кызыл чатыр	Үләнә	35 ± 2	25	25 – 26	25
26	Гади балан	Кайры	-	40	-	-
27	Икеөйле кычыткан	Яфраклары	30 ± 2	22	20-25	22
28	Өвернә уты	Тамыры һәм тамыр сабаклары	32 ± 1	-	-	-
29	Дарулык кан үләнә	Тамырлары	-	25	-	-
30	Мурт эт шомырты	Кайры	-	40	37	-
31	Сары чүлмәк	Тамыры	14 – 1	8 – 10	-	11
32	Кукуруз	Жимешлек авызчыклары белән сабаклары	-	25	-	-
33	Май ландышы	Яфраклары	23 ± 1	20	20 – 23	20
34	-*	Үләнә	21 ± 0.5	20	20-23	20
35	-*	Чәчәкләре	19 ± 1	14	-	14
36	Калган	Тамыры	-	28-32	-	-
37	Кытай лимоннигы	Жимешләре	25 + 15	-	-	20
38	Йөрәксыман юкә	Чәчәкләре	31 + 1	25	30 – 25	25
39	Гади кура	Жимешләре	-	16 – 18	20	-
40	Үги ана яфрагы	Яфраклары	18 – 1	15	19-20	15

№ п/п	Үсемлекнең атамасы	Чималның төре	Жиңел-коры чимал чыгышы			
			Тәжрибә күрсәткечләре	Әзерлекләр буенча белешмә, 1985 ел	Башка әдәби белешмәләр	Дару сәнәгате берлеге белән киледәнә релгән чыгыш күләме
1	2	3	4	5	6	7
41	Гади артыш	Күркә-жиләкләр	-	30	-	-
42	Дару тузганагы	Тамырлары	-	33-35	-	-
43	Соры зирек (һәм жилемле зирек)	Жимешләре (күркәләре)	-	38 – 40	-	-
44	Көтүче сумкасы	Үлән	-	26-28	-	-
45	Гади гөлбадран	Чәчәкләр	-	25	-	-
46	Плаун (төрле төрләре)	Споралары	-	6-7	-	-
47	Зур көтүче яфрагы	Яфракалары	20 ± 1	-	22-23	15
48	Ачы әрем	Үлән	-	22	-	-
49	-*	Яфракалары	-	24 – 25	-	-
50	Йөрәкяфракалы арыслан койрыгы	Үлән	-	25	-	-
51	Дару ромашкасы	Чәчәкләр	27 ± 1	20	20 – 27	20
52	Хуш исле ромашка	Чәчәкләр	-	-	20	-
53	Зәңгәр күкчәчәк	Тамырлары	-	30-32	-	-
54	Скополия	Тамыры	27 ± 2	30-32	30-32	-
55	Кара карлыган	Жимешләре	-	18-20	-	-
56	Гади нарат	Бөреләр	-	40	-	-
57	Кыр каешкыраны	Тамырлары	47 ± 1	30 ± 32	30 ± 32	-
58	Шушма чабыр үлән (чамбыр)		-	25-30	-	-
59	Саз кипкәре	Үлән		23-25	-	-
60	Гади турак уты	Яфракалары	60 ± 3	50	-	50
61	Гади меңьяфрак	Үлән	0	22	-	-
62	Өч чәчәкле миләүшә	Үлән	27 ± 2	20	20-22	20
63	Кыр наратбашы	Үлән	-	25	-	-
64	Лобель аксыргагы	Тамырлары	-	25	-	-
65	Өч өлешле эт тигәнәге	Үлән	19 ± 1	15	25	15
66	Гади шомырт	Жимешләре	-	42 – 45	-	-
67	Гади кара жиләк	Жимешләре	16 ± 1	13	15 – 18.3	13
68	Зур канлы үлән	Үлән	-	23 – 25	-	-
69	Май гөлжимеше (һ.б. күп витаминлы төрләре)	Жимешләре	46 ± 2	32 – 35	32 – 35	32
70	Эт гөлжимеше (һ.б. аз витаминлы төрләре)	Жимешләре	58 ± 3	32 – 35	-	23
71	Кашыклы абага	Тамыры	-	30	-	-
72	Күлсыман эвкалипт	Яфракалары	50 ± 3	-	-	43
73	Шарсыман эвкалипт	Яфракалары	50 ± 3	-	-	43
74	Түшәлүче якорьчыклар	Үлән (тамырлары белән)	-	-	3 -	-

Өстенлек итүче токым кысаларында урман типлары буенча дару үләне чималының коры запасы (коры килеш, кг/га)

Дару чималының исеме	Нарат	Зирек		Каен			Усак	Юкә
	С яс.сн.	Зир. кр.	Д. кр.	Д ос.	С. крт.	Д пм.	С мтр.	С. крт.
1	2	3	4	5	6	7	8	9
Европа таданэоягы (барлык үсемлекләр)	3.0	-	3.0	-	3.0	-	3.0	3.0
Урман жир жиләге (яфраклары)	0.2	-	0.2	-	0.2	-	0.2	0.2
Дарулык песи үләне (тамыры)	-	-	-	-	-	0.2	-	-
Кашыклык абага (тамырлары)	7	-	13.7	-	13.7	-	13.7	13.7
Ике өйле кычыткан (яфраклары)	-	3.4	-	-	-	13.9	-	-
Кашыклык абага (тамырлары)	-	5.2	-	-	-	-	-	-
Лобель чамбыры (тамыры)	-	-	-	-	-	3.6	-	-
Мүк жиләге	-	-	-	-	-	-	-	-
Нарат жиләге	-	-	-	3.4	-	-	-	-
Кыр наратбашы (үлән)	0.3	-	0.3	-	0.3	10.5	0.3	0.3
Кызыл бөрлегән (барлык үсемлекләр)	0.4	-	0.4	-	0.4	-	0.4	0.4
Гади золотарник (үләне)	0.2	-	0.2	-	0.2	-	0.2	0.2
Язгы торна борчагы (барлык үсемлекләр)	0.9	-	0.9	-	0.9	-	0.9	0.
Ике яфраклы майник (барлык үсемлекләр)	0.1	-	0.1	-	0.1	-	0.1	0.1
Үпкә үләне (үләне)	0.9	-	0.9	-	0.8	-	0.9	0.9
Саз тәнбоегы (үлән)	-	-	-	8.7	-	-	-	-
Карама яфраклы тубылгы (тамыры)	-	-	-	40.2	-	28.9	-	-
Саескан жиләге (барлык үсемлекләр)	-	-	-	0.7	-	-	-	-
Карга жиләге (үләне)	-	0.6	-	-	-	-	-	-

2.4.2. Агач сутлары жыю

Каен суты

Кайбер агач үсемлекләренен сутлары зур азык-төлек кыйммәтенә ия. Россия территориясендә каен суты киң кулланыла.

Каен суты кулланылышы буенча бик киң спектрга ия. Бу составында глюкоза һәм фруктоза, берничә минераль тоз булган күңелгә ятышлы, сафландыручы эчемлек кенә түгел, ә шулай ук азотлы катнашмалар да. Ул фитоницид үзенчәлекләренә дә ия. Сутны азык-төлек максатларында табигый һәм консервланган халәттә чөмерке һәм башка алкогольсез эчемлекләр, сироп эзерләү, десерт һәм коры шәраблар эшләү, этил спиртын алу өчен кулланылар. Каен суты шулай ук парфюмерия сәнәгатендә һәм авыл хужалыгында кулланыла (терлекчеләктә һәм умартачылыкта). Урман химиясе сәнәгатендә каен сутын нарат чәерен тапканда сагыз чыгаручы стимуляторы, шул ук вакытта чәер чыгаручы буларак кулланылар.

20	$\frac{45}{372}$	$\frac{41}{335}$	$\frac{37}{298}$	$\frac{34}{261}$	$\frac{31}{224}$	$\frac{29}{187}$	$\frac{27}{150}$
22	$\frac{35}{289}$	$\frac{32}{260}$	$\frac{29}{231}$	$\frac{27}{202}$	$\frac{25}{173}$	$\frac{23}{144}$	$\frac{22}{115}$
24	$\frac{25}{220}$	$\frac{23}{193}$	$\frac{22}{176}$	$\frac{20}{154}$	$\frac{18}{110}$	$\frac{17}{88}$	$\frac{17}{60}$

Искәрмә: Күрсәткечләрдә бер гектарда сут алуға тиешле кәүсәләрнең минималь саны күрсәтелгән.

Бер агачтан тулылык баскычлары буенча каен суты чыгышы (1 тәүлектә)

Тулылык баскычлары, см	8	12	16	20	26	28	32	36
Сут күләме, л	0.60	1.81	3.25	4.39	5.90	6.95	8.55	9.55

Сут алу вақыты – 15-20 көн, язның ничек килүенә карап. Кисәргә 5-10 ел калгач сут алынмый башлай. Сут алудагы агачларның уртача күләме – 1 гектарга 200 данә.

2.5. Урманнарда аучылык хужалыгы алып бару һәм аучылык белән шөгыльләнү өчен рөхсәтле файдалану нормативлары, параметрлары һәм вақытлары

Аучылык хужалыгы урманнарда файдалану өлкәсенә кыргыз хайваннарның популяцияләре белән рациональ идарә итү һәм, шул исәптән агачлыklarның яше товарлык үзагач эзерләү мөмкинлеген бирмәүче мәйданнарда ел саен продукция алу рәвешендә үз өлешен кертә.

Ау 2009 елның 24 июлендәге “Ау һәм аучылык ресурсларын саклау турында һәм Россия Федерациясенә аерым закон чыгару актларына үзгәрешләр кертү хакында” 209-ФЗ номерлы Федераль закон (алга таба – №209-ФЗ Федераль закон) нигезендә башкарыла.

Урманнарда аучылык хужалыгы алып бару һәм аулау өчен файдалану РФ Урман кодексының 25, 36 статьялары белән регламентлана.

Аучылык жирләренә чикләренә хокукый режимы аучылык хужалыгы өлкәсендәге эшчәнлек төрләрен башкаруны рөхсәт итә торган жирләренә үз эченә ала.

Аучылык жирләре түбәндәгеләргә бүленә:

209-ФЗ номерлы Федераль законда каралган (алга таба – беркетелгән аучылык жирләре) нигезләрдә юридик затлар, шәхси эшмәкәрләр тарафыннан файдаланыла торган;

Физик затлар ау максатларында ирекле йөри ала торган аучылык жирләре (алга таба – гомумирекле аучылык жирләре).

Гомумирекле аучылык жирләре Россия Федерациясе субъектындагы (яки муниципаль берәмлектәге) аучылык жирләренә гомуми мәйданының кимендә егерме процентын биләп торырга тиеш.

Аучылык жирлэре бер яки берничэ төрле ау төрлэрен башкару өчен файдаланырга мөмкин.

Аучылык ресурсларын алу өчен хокук аларны табуга карата рөхсәт бирелгәннән соң барлыкка килә.

Аучылык ресурсларын табу өчен хокук 1995 елның 24 апрелендәге “Хайваннар дөньясы турында” 52-ФЗ номерлы Федераль законда һәм 209-ФЗ номерлы Федераль законда каралган нигезләрдә һәм тәртиптә бетә.

Алабуга урманчылыгы территориясендә һәвәскәр һәм спорт аулары башкарыла.

Аучылык хужалыгы өлкәсендә эшчәнлек төрлэре башкару өчен дәүләт милкендә булган урман кишәрлекләре һәм жирлэре юридик затларга, шәхси эшмәкәрләргә, аучылык инфраструктурасын урнаштыру һәм (яки) аларны урнаштыруга бәйле булмаган максатларда 2009 елның 24 июлендәге 209-ФЗ номерлы Федераль закон һәм урман законнары нигезендә бирелә.

Аучылык жирлэре чикләрендә урнашкан, физик затларга, юридик затларга бирелмәгән һәм дәүләт милкендә булган урман кишәрлекләре (әгәр дә мондый урман кишәрлекләрен бирү Россия Федерациясе субъектының башкарма хакимият органнары тарафыннан башкарылса) юридик затларга, шәхси эшмәкәрләргә ау хужалыгы килешүләрен төзүгә хокук буенча аукционнар нәтижәсендә арендага бирелә.

Аучылык хужалыгына инвестицияләр жәлеп итү максатларында юридик затлар, шәхси эшмәкәрләр белән егерме елдан кырык тугыз елга кадәр ау хужалыгы килешүләре төзелә.

Ау хужалыгы килешүе буенча бер як (юридик зат яки шәхси эшмәкәр) аучылык ресурсларын һәм аларның яшәү тирәлеген саклау буенча чаралар тәмин итәргә һәм аучылык инфраструктурасы булдыру бурычын ала, ә икенче як (Россия Федерациясе субъектының башкарма хакимият органы) 209-ФЗ номерлы Федераль законның 25 статьясының 2 өлешендә күрсәтелгән ау хужалыгы килешүенә гамәлдә булу вакытында арендага урман кишәрлекләре һәм аучылык жирлэре чикләрендә аучылык ресурсларын алу хокукы бирә.

Урман кишәрлекләре юридик затларга, шәхси эшмәкәрләргә ау турында һәм аучылык ресурсларын саклау турында федераль законнар һәм урман кишәрлекләре арендасы килешүләре нигезендә төзелгән ау хужалыгы килешүләре нигезендә ау хужалыгы өлкәсендә эшчәнлек төрлэре башкару өчен бирелә.

Аучылык хужалыгы өлкәсендәге эшчәнлек төрлэрен башкару өчен бирелгән урман кишәрлекләрендә ау турында һәм аучылык ресурсларын саклау турындагы федераль закон нигезендә аучылык инфраструктурасы объектларын кору рөхсәт ителә.

Гражданнар тарафыннан гомуми мөмкин булган аучылык урыннарында урманнарны файдалану урман кишәрлеген бирмичә генә башкарыла.

Аучылык ресурслары аларның санын аларны яңадан үстерү кирәкле булган күләмнәрдә сакларга мөмкинлек бирә торган торышта тоту ау һәм аучылык ресурсларын саклау өлкәсендә нормативлар һәм нормалар эшләү, билгеләү һәм аларны үтәү юлы белән гамәлгә ашырыла.

Ау һәм аучылык ресурсларын саклау өлкәсендәге нормативларга аучылык ресурсларын алуның мөмкин булган нормативлары, шулай ук аучылык жирләрендә ау ресурсларының сан нормативлары һәм биотехника чаралары нормативлары керә. Алар вәкаләт бирелгән федераль башкарма хакимият органнары тарафыннан эшләнә һәм раслана.

Ау һәм аучылык ресурсларын саклау өлкәсендәге нормаларга аучылык ресурсларының мөмкин булган алу нормалары һәм аучылык жирләренә үтеп керү үзенчәлеге нормалары карый. Алар Татарстан Республикасының вәкаләт бирелгән башкарма хакимияте органнары тарафыннан эшләнә һәм раслана.

Ау кагыйдәләре аулау һәм аучылык ресурсларын саклау өчен нигез булып тора.

Аучылык жирләрендә аулау параметрлары Татарстан Республикасы Президентының 2013 елның 12 апрелендәге ПУ-303 номерлы Указы, Россия Табигый ресурслар министрлыгының 2010 елның 16 ноябрендәге “Ау кагыйдәләрен раслау турында” 512 номерлы боерыгы белән билгеләнгән.

13 таблица

**Урманчылык территориясен тереклек итү шартлары
типлары буенча бүлү**

Аучылык жирләренә сый- фатлама	Гомуми мәйданы, га	Ылыслы	Яфраклы	Болыннар, аланнар, кисеек урыннар, л/кул.	Сөрүле кләр, утла- выклар	Сулыклар, сазлар
Яшь (1-20 ел)	1991	1210	781			
Урта яшьле (21- 40 ел)	4382	2491	1891			
40 елдан артык	19501	4845	14656			
Урмансыз һәм урман белән ка- планмаган жирләр	1767			1107	593	67
Жәмгыесе:	27641	8546	17328	1107	593	67
%	100	31	63	4	2	-

Искәрмә: гомуми мәйданнан юлларның, ызаннарның, утарларның, питомникларның, махсус мәйданнарның мәйданнары алып ташланды.

Алабуга урманчылыгы территориясендә аучылык урманнарының 6 тибы бар:

Ылыслы урман. Урманнарның әлеге тибына төрле яшьтәге ылыслы утыртмалар кертелә. Ылыслы урман аучылык фаунасына бай түгел. Биредә поши, төлке, тиен, сусар, сирәгрәк кабан очрый. Кырларга тоташучы яшь нарат агачлыкларында гадәттә куян йөри.

Яфраклы урман. Әлеге урман тибына чиста яфраклы утыртмалар кертелә. Яфраклы урманнарда поши, кабан, төлке, куян өчен шартлар уңайлы.

Катнаш урман. Монда төрлө яшьтәге ылыслы-яфраклы утыртмалар кертелгән. Әлеге тип күпчелек хайваннар өчен иң яхшы туклану, саклау үзлекләренә ия.

Сөрүлекләр Әлеге типка чөчү һәм авыл хужалыгы культураларын утырту өчен кулланыла торган кишәрлекләр кертелә. Биредә гадәттә куян яши.

Болын. Бу төп үсемлекләре табигый һәм чәчелгән үләннәрдән торучы урыннар. Бирегә шулай ук агачсыз урыннар, агач киселгән урыннар һәм тапталмаган урман культуралары карый. Болыннарның аучылык фаунасы аларның сазлы булу-булмавына бәйле. Кору далаларда ул ак куян, сазланган жирләрдә – тартар, чуллык, урман үрдәге һәм башка шөлдиләр белән гыйбарәт. Биредә еш кына үрдәкләр оя кора. Агачсыз урыннарда һәм агач киселгән жирләрдә еш кына пошилар очрый.

Саз. Монда үтеп була торган һәм түбән урыннардагы сазлар, елгалар кертелә. Әлеге урыннарның үсемчелеге гадәттә шикәр камышы, төрлө кыяклылар, моннан тыш күпчелек сазлар өчен тал куаклары һ.б. белән характерлы.

Аерым бер аучылык урманьында, егерь әйләнәп уза торган урыннардагы, табигый ызаннардагы тирәлек итү шартларының гомуми сыйфат бәяләмәсен бонитировка дип атыйлар.

Бонитет хайваннарның теләсә кайсы бер төрөнәң тереклек итү шартларына суммар бәя бирә. Бонитет классы табигый һәм икътисади шартлар комплексының аучылык урманнары алдында куелган бурычларга нинди күләмдә җавап бирүе турында сөйли. Аның күрсәткече булып урманнардагы җитештерүчәнлек, ягъни 1000 гектарлы майданда хайваннар һәм кошлар күләме тора.

Урманнарның оптималь яки хужалык-мөмкин булган сыешлыгы һәм хайваннарның оптималь тыгызлы билгеләнгән.

13.1 таблица

Аучылык жирләрен бонитетлар буенча бүлү

№ п/п	Аучылык фаунасы төрләре	Уртачалан дырылган бонитет	Урманна рның майданы , га	Факттагы баш саны, данә	Оптималь сыешлык (1000 гектарга баш саны), данә	1000 гектарга оптималь баш тыгызлыгы
1	Поши	III	27.0	74	81	3
2	Кабан дуңгызы	III	27.0	9	54	2
3	Кыр кәжәсе	III	27.0		135	
4	Төлке	III	27.0	148	135	5
5	Ак куян	III	27.0	545	2160	80
6	Сусар	III	27.0	45	540	20
7	Тиен	III	27.0	35	540	20
8	Божыр	III	27.0	100	540	20
9	Үрдәкләр	III	0.1	1280	20	20

Үткэрүчәнлек үзенчәлеге

Аучылык хужалыгының үткэрүчәнлек үзенчәлеге территориаль һәм фактика бөләнә.

Хужалык территориясендә урманнарда рациональ файдалану принципларын һәм ау буенча иминлек кагыйдәләрен бозмыйча ау белән шөгыйльәнә ала торган аучыларның санын билгеләү өчен территориаль үткэрүчәнлек мөмкинлеге (ТҮМ) исәпләнгән, ягъни ул киекләрнең санына карамыйча ТҮМ хужалыгын кабул итәргә мөмкин булган аучыларның максимал санын күрсәтә һәм ул саны арттырылу хисабына югарырак була алмый. Төрле ау төрләрен бер тапкыр үткәргәндә аларның үткэрүчәнлек мөмкинлеген максимал мөмкин булганны үтеп китмәслек итеп суммаларга кирәк. Моннан тыш, яраклы урманнарның барча территориясендә бер тапкыр ауга чыгу киекнең тереклек итү шартларына начар йогынты ясый, ул хужалык чикләренә качып китәргә мөмкин.

2.6. Урманнарда авыл хужалыгын алып бару өчен файдалану нормативлары, параметрлары һәм вакытлары

Авил хужалыгы алып бару өчен урманнарда файдалану алар урнашкан жирләренң билгеләнешенә бәйле рәвештә, урман фонды жирләрендә ул урман хужалыгы мәнфәгатьләре туры килгәндә генә рөхсәт ителә һәм РФ УК 38 статьясы белән регламентлана, шул ук вакытта, авыл хужалыгы житештерүе дип авыл хужалыгы продукциясен, чималын һәм азык-төлек үстерү генә түгел, аны житештерү, эшкәртү буенча икътисади эшчәнлек төрләре жыелмасы да санала. (29.12.2006 ел, №264-ФЗ “Авил хужалыгын үстерү турында” ФЗ, 4 ст.).

Авил хужалыгы житештерүенә гадәттә авыл хужалыгы чималын беренчел эшкәртү генә кертелә. Сәнәгать эшкәртүе авыл хужалыгы житештерүе дип саналмый.

Шул максатта РФ УК 38 статьясындагы 2 өлеше белән авыл хужалыгы алып бару өчен билгеләнгән урман кишәрлекләрендә бары тик вакытлы корылмалар (умарталыклар, киртәләр, әвеслекләр һ.б.ш.) төзү генә рөхсәт ителә.

Әлеге норма авыл хужалыгын алып бару өчен урманнарда файдалану кысаларында авыл хужалыгы продукциясен сәнәгать эшкәртүен гамәлгә ашырырга мөмкинлек бирми, еш кына хәтта беренчел эшкәртүгә дә.

Капиталь төзелеш объектларын төзүгә кирәк булганда авыл хужалыгы товар житештерүчесенә урманнарда авыл хужалыгы максатлары өчен файдалану гына түгел, урман ресурсларын эшкәртү өчен файдалану да таләп ителә (РФ УК 46 ст.).

Авил хужалыгын алып бару өчен урманнарда файдаланганда алынган продукция бер үк вакытта урман ресурсы булып та саналырга мөмкин.

Авил хужалыгын алып бару өчен урманнарда файдалану Алабуга урманчылыгында түбәндәгеләр тарафыннан гамәлгә ашырыла:

– гражданныр, шул исәптән әйдәүче крестьян (фермер) хужалыклары, бакчачылык, яшелчәчелек, терлекчелек белән шөгыйльәнүче шәхси ярдәмче

хужалыклар;

– хужалык итүче ширкәтләр һәм жәмгыятьләр, житештерү кооперативлары, дәүләт һәм муниципаль унитар предприятиеләр, бүтән коммерция оешмалары;

– коммерцияле булмаган оешмалар, шул исәптән кулланучылар кооперативлары, дини оешмалар.

Билгеләнгән тәртиптә авыл хужалыгын алып бару өчен урман кишәрлекләре даими (вакыты чикләнмәгән) файдалануга, арендага яки түләүсез билгеле бер вакытка бирелә торган файдалануга тапшырылырга мөмкин. Мондый урман кишәрлекләренә сервитутлар йөкләнергә мөмкин.

Авыл хужалыгын алып бару өчен урманнардан файдалану кагыйдәләре “Авыл хужалыгын алып бару өчен урманнардан файдалану кагыйдәләрен раслау турында” 05.12.2011 ел, №509 Россиянең Рослесхоз боерыгы белән билгеләнә.

Өлеге Кагыйдәләрдә авыл хужалыгын алып бару өчен урманнардан файдалануның теләсә кайсы төренә кагыла торган гомуми нигезләмәләр һәм урманнарда алып барыла торган авыл хужалыгы эшчәнлегенә аерым төрләр билгеләүче махсус таләпләр бар.

2.6.1 Авыл хужалыгын алып бару өчен урманнардан рөхсәтле файдалану параметрлары

РФ Урман кодексының 11 статьясының 1 өлеше нигезендә авыл хужалыгын алып бару гражданнарның урманнарда ирекле һәм бушлай йөрү хокукын чикләргә тиеш түгел.

14 таблица

Авыл хужалыгы алып бару өчен урманнардан рөхсәтле файдалану параметрлары

№ п/п	Файдалану төрләре	Үлчәү берәмлеге	Ел саен мөмкин булган күләме
1	Сөрүлекләр	га	11
2	Печән чабу	га/тонна	115/165
3	Терлек көтү		
	а) урманда	га/баш	667/2000
	н) көтүлекләрдә	га/ баш	224/586
4	Умартачылык		
	а) бал бирүчеләр, шул исәптән:		4563
	- юкә (III – VII яшь класслары)	га	1497
	- имән (III – VII яшь класслары)	га	2411
	- печән чаба торган жирдәге, аланлыктардагы, кисек урыннардагы үләннәр	га	655
	б) бал продуктлылыгы, шул исәптән:		

	- юкэ	кг/га	500
	- имэн	кг/га	20
	- үләннәр	кг/га	75
	в) бал гаиләләре санын карап тоту мөмкинлегенә	саны	150

2.6.2. Авыл хужалыгы жирләренен, печән чабу, авыл хужалыгы терлекләрен көтү, умартачылык мөмкин булган жирләренен майданнары турында мәгълүматлар

Печән чабу

Печәнлекләренә классификацияләгәндә түбәндәгеләр билгеләнә: печәнлекләренен тибы (су баса торган, коры жирдәге, сазланган), табигыймы ул яисә яхшыртылганмы, агач-куаклар басып китү дәрәжәсе, печән эзерләүне кыенлаштыра торган факторлар, үләннен төп төрләре, аның каплап кителеш дәрәжәсе, куелыгы, уңышы, сыйфаты. Печәнлекләр майданының 20%ын агач-куаклар басып алган булса, ул агач-куак басып киткән дип санала, 20%тан артыгын түмгәкләр каплаган булса – түмгәкле дип, яхшыртылган печәнлекләр дип – табигый һәм чәчелгән үләннәр каплап алган булса, анда механика кертеп була.

Печән уңышын бәяләү: 10 ц/га һәм аннан да күбрәк – яхшы, 6-9 ц/га – уртача, 1-5 ц/га – начар.

Печән чабу жирләрен бәяләү

Печәнлекләр өчен түбәндәгеләр кулланыла:

- урман утыртылмаган диләнкеләр, ачыктыклар һәм урман жире капламаган һәм урман культуралары утыртып, урманнарны торгызу мөмкин булмаган жирләр;
- яхшыртуга мохтаж, печән чабу өчен яраклы жирләр;
- реконструкция өчен билгеләнмәгән кыйммәте аз булган урман үсентеләре кишәрлекләре.

14.1 таблица

Печән чабу жирләренен сыйфатламасы

Печән чабу тибы	Урнашкан урыны	Үлән капламы	Печән чабу тибының сыйфаты
Вақытлыча дымы артып киткән коры жирләр	Сизелер-сизелмәс субүлү урыннары	Карчыга үләнә, тубылгы, гравилат, тузгак кылган, башаклы үлән, түмәрлек, эт үләнә, бөтнек	Уртача
Коры үзәнле. үзәнлекле - ерганаклы	Кече елга үзәннәре, үлән баскан тар яр сөзәкләре һәм төбе тигез булмаган уйсулыклар	Тимофеевка, солыча, кылчыклы үлән, төлке койрыгы, бөтнек	Яхшы
Түбән уртача-артык дымланган	Кин үзән булдыручы түбәнлекләр	Бөртеклеләр, башаклы үлән, кузаклылар	Уртача

Печән чабу тибы	Урнашкан урыны	Үлән капламы	Печән чабу тибының сыйфаты
Сазланган иңкүлекләр	Грунт сулары якин булган сазланган түбәнлекләр	Дым яратучы бөртеклекләр, эре башаклы үлән	Начар

Урманнарны авыл хужалыгы терлекләрен көтү өчен файдалану

Терлек көтү жңирләрен исәпкә алу

Су саклау зоналарында, табигый һәм бүтән объектларны саклау функциясен башкаручы, кыйммәтле урманнардан һәм МСК кала, урманчылыкның барлык урманнарында көтү көтәргә ярый. Урманнарда кәжәләрне көтү тыела.

Терлек көтү түбәндәге урыннарда рөхсәт ителми:

- очларына терлек буге жңитмәслек булганчы (1.5-2.0 м) урман культуралары кишәрлекләрендә;
- урман орлыкларын үстерү, чыршы, тал, тирәк һәм чикләвек плантацияләрендә;
- табигый торгызуга ярдәм итү чаралары уздырыла торган кишәрлекләрдә;
- очларына терлек буге жңитмәслек булганчы (1.5-2.0 м.) яшь урман утыртмаларында;
- ылыслы һәм каты яфраклы токымнарны торгызу өчен билгеләнгән, урман утыртмалары белән капланмаган жңирләрдә;
- су һәм жңир эрозиясе белән зарарлаган жңирләрдә.

Көтүлекләрнең категорияләре һәм аларның азык продуктлылыгы

Көтүлекләрне төрләргә бүлгәндә проект капланышын, үләннең төп төрләрен, аның куелыгын, асылда нинди үләннәрдән торуын, аларның сыйфатын региональ шкалалар кулланып күрсәтәләр. Алар булмаганда түбәндәгеләрне кулланырга мөмкин:

- яхшы жңирләр – яхшыртылган һәм су баса торган, кузаклы-бөртеклекләр өстенлек итә торган (60% һәм аннан да күбрәк) кишәрлекләр; үләннең проект капламы – 60% һәм аннан да күбрәк);
- начар жңирләр – табигый һәм каты үләннәр басып алган (60% аннан да күбрәк) (эре башаклы үлән, камышлык, ситник); башка үләннәрнең проект капламы 50%ка кадәр.

14.2 таблица

1 баш терлеккә якинча сезонлы көтү нормалары, га

0.5 – 0.6 тулылыктагы каен өстенлек итә торган яфраклы урманнар	2
0.5 тулылыктагы саф каенлыктар	1.5
Көтүлек өчен яраклы башка урман үсентеләре (1 башмөгезле эре терлеккә яисә 7 сарыкка)	4 – 5
Куаклардан һәм шытып чыккан урман үсентеләре булмаган киселгән урыннарда	0.75

14.3 таблица

**Көтү өчен кулланылучы төп урман типларының терлек азыгы
продуктлылыгы**

Урман типлары төркемнәре	Ундырыш, ц/га		Утлавыкта ашала торган терлек азыгы күләме, ц/га	Терлек азыгы берәмлеге запасы	1 шартлы баш мөгезле эре терлекне гектарда көтү нормасы
	Коры авырлыкта	Яшел массада			
Сәрдәле коры	6 – 12	15 – 31	8 – 16	150 – 300	6.9 – 3.4
Сәрдәле яңа	9 – 19	30 – 66	15 – 33	280 – 620	3.7 – 1.7
Кымызлыклы	7 – 9	23 – 30	12 – 15	230 – 280	4.6 – 3.7
Яшел мүкле	7 – 10	23 – 33	12 – 17	230 – 320	4.6 – 3.2

Умартачылык

Бал бирүче үсемлекләр

1000 артык төре булган күпсанлы чәчәк үсемлекләреннән бал кортлары чәчәк нектары һәм серкәсе жыя. Шуларның берсе – беренче дәрәжәдә бал бирүчеләр, башкалары – икенче дәрәжәдә бал бирүчеләр. Алга таба аеруча киң таралган бал бирүче үсемлекләр тасвирламасы китерелә.

14.4 таблица

Бал бирүче үсемлекләрнең бал продуктлылыгы

Бал бирүчеләр	Чәчәк атуның уртача вакытлары		Бал продуктлылыгы, кг/га
	Башы (дата)	Продуктлылыгы (көн)	

Үги ана яфрагы	12.04	30-60	П*
Чикләвек куагы	20.04	6-9	П*
Йолдыз чәчәк	20.04	30	П*
Кызыл тал	22.04	5-30	150
Баллыкый (даруханә)	23.04	30	П*
Кәжә талы	28.04	10	150
Бүре жиләге	30.04	15	П*
Үрмәләк үлән	апрель	90	П*
Үткен яфраклы чаган	08.05	7-10	200
Мурт тал	10.05	5-10	150
Ак тал	11.05	15-20	150
Карлыган	20.05	10-20	50-140
Шомырт	21.05	12	П*
Сукыр кычыткан	24.05	45	100
Чия	23.05	10-12	30-40
Сары акация	25.05	10-14	350
Алмагач	26.05	10-12	20-30
Дүләнә	май	15	П*
Нарат жиләге	-"	30	"
Татар өрәңгесе	май	7-10	100
Миләш	-"	10	30-40
Күгән	-"	15	25
Зелпе	май-июнь	20	П*
Гади чамбыр	-"	34	140
Кара жиләк	-"	30	30
Кыр шалфейе	май	30-60	110
Мурт эт шомырты	06.06	14	35
Балан	11.06	30-45	П*
Урман курасы	15.06	25-40	60-100
Кырлыган	22.06	45-60	350-400
Киңяфраклы юкә	23.06	14	500-600
Ак ике еллык кандала үләнә	25.06	30	200-300
Жир жиләге	июнь	20	10
Тычкан борчагы	июнь-июль	30-40	180-370
Дарулык шалфей	-"	47	117-133
Сары кандала үләнә	-"	30-40	150-200
Болын тукранбашы	-"	-"	80
Кызыл тукранбаш	-"	30	200
Ак акация	03.07	10	400
Арчан	24.07	30-40	200

Искәрмә: П* - табышны тотып торучы тип билгеләнгән.

14.5 таблица

Юкә чәчәк атканда саф юкәлекләрдә жыеп алырга мөмкин булган бал, кг/га (гомуми бал продуктлылыгыннан 30%)

Яше, ел	I – II бонитет		III бонитет		IV – V бонитет	
	Тулылыгы					
	0.3 – 0.5	0.6 – 1.0	0.3 – 0.5	0.6 – 1.0	0.3 – 0.5	0.6 – 1.0
20	29	32	22	25	11	14
30	115	137	86	104	65	76
40	155	187	133	162	104	126
50	190	223	169	198	137	162
60	216	248	198	227	166	191
70	227	270	205	245	184	216
80	227	270	216	259	194	230
90	205	248	209	252	187	223

100	198	230	198	230	173	198
110	176	209	173	205	137	166
120	162	190	155	184	115	137
130	140	165	133	155	97	115
140	126	148	112	133	83	97
150	108	130	94	115	68	83

**Башка токым утыртмаларындагы юкәлекләрнең һәм юкәнең
бал продуктлылығы**

14.6 таблица

Нормаль юкәлекләрнең продуктлылығы (Мурахтанов буенча)

Яше	Утыртмаларның тулылығы		
	1.0 – 0.8	0.7 – 0.6	0.5 – 0.3
20	6.45	6.24	5.04
30	28.12	27.73	22.87
40	43.35	42.49	35.32
50	53.09	52.04	42.98
60	61.52	60.25	49.93
70	66.44	65.14	54.03
80	67.65	67.25	56.05
90	67.29	65.96	54.50
100	62.11	60.65	50.57
110	55.49	54.24	45.13
120	48.72	47.71	39.57
130	41.30	40.43	33.67
140	35.18	34.47	28.63
150	30.08	29.34	24.46

Төрле утыртмалар составындагы юкәнең бал продуктлылығын хисаплау буенча түбәндәге формула тәкъдим ителә:

$$M = N \times 0.1K \times C \times S, \text{ биредә}$$

M – кишәрлектә юкәнең бал продуктлылығы;

N – 1 гектарга карата бал продуктлылығы (табл.);

K – утыртма составындагы юкә коэффициенты;

C – юкәнең чәчәк ату озынлыгы, көннәр (14 көнгә тигез кабул ителә);

S – бүлемтек мәйданы.

Гомуми мөмкин булган нектар запасын билгеләгәндә бал кортлары нектарның 30%ын гына жыйганнарын исәпкә алырга кирәк.

Авыл хужалыгы культураларын үстерү

Авыл хужалыгы культураларын үстерү һәм башка төрле авыл хужалыгы эшчәнлеген алып бару өчен урманлык булмаган жирләр, шулай ук урман утыртылмаган диләнкеләр, ачыклыктар һәм урмансыз һәм аларда урманнарны торгызганчы билгеләнгән жирләр кулланыла.

Авыл хужалыгы культураларын үстерү һәм башка төрле авыл хужалыгы эшчәнлеген алып бару өчен кулланыла торган урман кишәрлекләрендә химик һәм биологик препаратлар “Пестицидлар һәм агрохимикатлар белән сак эш итү турында” 19.07.1997 ел, №109-ФЗ Федераль закон нигезендә кулланыла.

Әлеге өлештә авыл хужалыгын алып бару өчен урманнардан файдалануның инде булган хокукый жайга салынышына авыл хужалыгы

эшчәнлеге белән шөгылләнүче затларга түбәндәге бурычлар йөкләнү турындагы нормалар өстәлә:

– гражданнарның сәламәтлегенә, әйләнә-тирә мохиткә зарар китерүгә юл куймаска;

– урманнардан файдаланганда туфрак эрозиясен булдырмаска, урманнарның торышына һәм аларны торгызуга, һәм шулай ук су объектларына һәм башка табигый объектларга тискәре йогынтыны булдырмаска яисә чикләргә.

2.7 Урманнардан фәнни-тикшеренү һәм мәгариф эшчәнлеге башкару өчен рөхсәтле файдалану нормативлары, параметрлары һәм вакытлары

Алабуга урманчылыгы урманнары фәнни оешмалар, белем бирү оешмалары тарафыннан фәнни-тикшеренү, мәгариф эшчәнлеген гамәлгә ашыру буенча файдаланылырга мөмкин.

Фәнни-тикшеренү эшчәнлеген башкару өчен урман кишәрлекләре дәүләт учреждениеләренә, муниципаль учреждениеләргә даими (вакыты чикләнмәгән) файдалануга, башка фәнни оешмаларга, белем бирү оешмаларына – арендага бирелә (Урман кодексы, 40 ст., 2007 ел).

2.8 Урманнардан рекреация эшчәнлеге башкару өчен рөхсәтле файдалану нормативлары, параметрлары һәм вакытлары

Рекреация эшчәнлеге

Урманнардан мондый файдалану (РФ УК 41 ст.) урман кишәрлекләре бирүне таләп итә, әмма урман ресурсларын жыймауны күз алдында тоты торган эшчәнлек төренә кертелә, бирелгән урман кишәрлекләрендә кирәкле урман инфраструктурасы, шул исәптән вакытлы корылмалар булдырыла, территория төзекләндерелә (РФ УК 41, 13 ст.).

Рекреация эшчәнлеген оештыру үзенчәлекләре 21.02.2012 ел, №62 Рослесхоз боерыгы белән расланган Рекреация эшчәнлеген башкару өчен урманнардан файдалану кагыйдәләрендә бәян ителә.

15 таблица

Төзекләндерү буенча чаралар күләме

№ п/п	Чаралар	Үлчәү берәмлеге	Күләме	Урнашкан урыны (кишәрлек урманчылыгы, квартал)
1	2	3	4	5
1.	Яңгырдан әвеслекләр, павильоннар урнаданәыру	данә	4	Урманчылар ихтыяры буенча
2.	Чокырлар, күлләр, ермаклар өстеннән күпер салу	данә	2	Урманчылар ихтыяры буенча
3.	Утыргычлар ясау	данә	10	Урманчылар ихтыяры буенча
4.	Автотукталышлар ясау	данә	2	Урманчылар ихтыяры буенча
5.	Бәдрәфләр төзү	данә	2	Урманчылар ихтыяры буенча
6.	Күрсәтмә элмә такталар элү	данә	4	Урманчылар ихтыяры буенча
7.	Ашау өстәлләре булдыру	данә	5	Урманчылар ихтыяры буенча

№ п/п	Чаралар	Үлчәү берәмлеге	Күләме	Урнашкан урыны (кишәрлек урманчылыгы, квартал)
1	2	3	4	5
8.	Учак урыннары булдыру	данә	5	Урманчылар ихтыяры буенча
9.	Күлләрне баткан түмәрләрден, корысарыдан, ботаклардан чистарту	данә	1	Урманчылар ихтыяры буенча
10.	Уен майданнары һәм стадионнар төзү	данә	2	Урманчылар ихтыяры буенча
11.	Чүплек эржәләре	данә	10	Урманчылар ихтыяры буенча

Төзекләндерү чараларын үткөрү урыннарын Алабуга урманчылыгы билгели, территориянең рекреация басымына таянып эш итә.

2.8.1 Урманнарны рекреация эшчәнлеген башкару өчен куллану нормативлары

РФ УК 11 статьясы гражданның урманнарда ирекле һәм бушлай йөрү хокукын гарантияли.

РФ УК 41 ст. 3 өлеше табигый ландшафтларны, хайваннар дөньясы объектларын, су объектларын саклауны таләп итә, шуңа күрә актив ял зоналарын бүлеп чыгарганда һәм саклаганда рекреация басымнарын белү таләп ителә. Әлеге максатларда рекреация дигрессиясе стадияләре һәм кишәрлекнең рекреация билгесе шкаласы кулланыла.

15.1 таблица

Урман тирәлеге дигрессиясе шкаласы

Кишәрлекнең сыйфатламасы	Дигрессия классы
Урман тирәлеге бозылу билгеләре юк, агачлар һәм куаклар нормаль үсештә, механик зарарлаулар күзәтелми, яшь агач һәм куаклар тереклек итүгә сәләтле, мүк һәм үлән капламы әлеге урман тибы өчен характерлы, түшәмәсе пружиналы һәм бозылмаган. Рекреацияне жайга салу таләп ителми.	I
Урман тирәлеге сизелер-сизелмәс үзгәргән һәм агачлар һәм куаклар үсеше начарайган, аларда берән-сәрән механик бозылулар бар; шытып чыкканнары һәм куаклары (төрле яшьтәге) яшәрлек, уртача куелыкта, 20%ка кадәр зарарланган һәм кипкән нөсхәләр бар. Мүк белән капланышы майданының 20%ына кадәр, үлән капламы – 50% кадәр, аяк асты урман япмасы берәз бозылган, туфрак һәм аяк асты урман япмасы тыгызланган, агачларның аерым тамырлары шәрәләнгән, туфракның 5%ка кадәр майданы минераль өлешенә кадәр тапталган. Рекреацияне зур булмаган күләмдә көйләү таләп ителә.	II
Урман тирәлеге шактый үзгәргән һәм агачлар һәм куаклар үсеше зәгыйфьләнгән, кәүсәләр 10 % ка кадәр механик зарарланган; шытымнар һәм куаклар зәгыйфьләнгән, уртача куелыкта яисә сирәк (зарарланган һәм зәгыйфьләнгән нөсхәләр – 21-50 %). Аяк асты түшәмәсе һәм туфрак сизелерлек тыгызланган, шәрәләнгән агачлар бик күп. Туфракның минераль өлешенә кадәр майданының 40 % ы тапталган. Рекреацияне зур күләмдә көйләү таләп ителә.	III
Урман тирәлеге нык бозылган, агачлыклары куртиналы типта, агачлары сизелерлек зәгыйфьләнгән. Кәүсәләрнең 11-20%ы механик зарарланган, яшь агачлары һәм куаклары тереклек итүгә яраклы (нигездә куртиналарда сакланган), сирәк яки юк, нөсхәләрнең 50%ыннан артыгы зарарланган һәм кипкән. Мүкләр юк. Үләннең проект капламы 40-60%. Шәрәләнгән агач төпләре күп. Ачык урыннарда аяк асты урман япмасы бөтенләй юк, туфракның 40-60 % майданы минераль өлешенә кадәр тапталган. Рекреациянең катгый режимы таләп ителә.	IV
Урман тирәлеге деградиацияләнгән, агачлыклары сирәкләнгән, куртиналы типта, агачлары нык зәгыйфьләнгән яки кибеп бара, 20%ыннан артыгы механик зарарланган. Яшь агачлар, куаклар, мүкләр, түшәмәләр юк. Күп кенә агачларның тамырлары шәрә һәм зарарланган, туфракның 60%ыннан артык майданы минераль өлешенә кадәр тапталган. Рекреация рөхсәт ителми.	V

Кишәрлекнең рекреация билгесе шкаласы

Кишәрлекнең сыйфатламасы	Балл
Агач-куак үсемчелеге, туфрак өстендәге капламының һәм башка элементларының торышы буенча кишәрлек иң яхшы күрсәткечләргә ия. Барлык юнәлешләрдә дә хәрәкәт итү уңайлы. Территорияләрне тышкы төзекләндерүләрсез генә ял итү өчен файдаланырга мөмкин.	I
Агач-куак үсемчелеге, туфрак өстендәге капламының торышы буенча кишәрлек иң яхшы күрсәткечләргә ия. Кайбер юнәлешләрдә хәрәкәт итү чикле. Территорияләрне азрак күләмдә тышкы төзекләндерүләрдән соң ял итү өчен файдаланырга мөмкин.	II
Агач-куак үсемчелеге, туфрак өстендәге капламының һәм башка элементларының торышы буенча кишәрлек начар күрсәткечләргә күбрәк ия. Барлык юнәлешләрдә дә хәрәкәт итү авырлаштырылган. Ялны оештыру өчен территорияләрне тышкы төзекләндерү буенча зур чыгымнар таләп ителүче чараларны үткәргә кирәк.	III

Таксация барышында шулай ук ландшафт типлары, эстетик бәя, биологик тотрыклылык һәм кишәрлекнең үткәрүчәнлегенә билгеләнә.

Мөмкин булган рекреация басымнарын системалы контрольдә тоту мөһим һәм, алар арткан һәм аларны киметү мөмкин булмаган очракларда, ял итүчеләрне тарату өчен "игътибарны читкә юнәлтә торган объектлар" (жирле истәлекле урыннар, яңа сулыклар, күренекле нокталар, дендрология бакчалары һ.б.) булдыру таләп ителә. Массакүләм ял итүне оештыру өчен урыннарны рекреация басымнарына нык тотрыклы булган утыртмалардан сайлап алырга, аз тотрыклы булганнарны кешеләр күпләп килүдән, аларны йөрәп керү юллары һәм туристлык маршрутлары буенча трассировкалаганда урап узып, аларның чикләренә керү юлын шлагбаум һәм кисәтүле аншлаклар яки куе тере читәннәр белән ябып, локальләштерергә кирәк. Жиңел комлы туфраклар буйлап салынган йөрәп керә торган юллар һәм сукмаклар каты каплам яки агач түшәмәләре белән капланырга тиеш. Массакүләм ял итү урыннарын урнаштыру пунктларын ачыклап, 5-7 елдан соң аларның күрсәтелгән вакыт дәвамында элегрәк урнашкан урыннарын урман табигый комплексын торгызу өчен территорияләргә яктан үзгәртү мөмкинлеген күздә тотарга кирәк.

Рекреация урманнарында түбәндәге туфрак-мелиоратив чаралар проектлана: ашлама керту, известьялау, мульчалау, көпшәкләндерү, киртәләү.

2.8.2 Рекреация эшчәнлегенә зонасының кварталлар исемлегенә

Рекреация эшчәнлегенә зонасындагы кварталларның кишәрлек урманчылыклары буенча исемлегенә элекке регламентның 3 таблицасында китерелә (урманнарны максатчан билгеләнеше һәм саклык урманнары категорияләре буенча бүлү).

2.8.3 Рекреация эшчәнлегенә зонасын функция территорияләренә бүлгәләү

Функциональ бүлгәләнешә буенча рекреация зоналары түбәндәгеләргә бүленә:

1. Интенсив кулланылышлы
2. Чамалап кулланылышлы;
3. Оешкан төстә ял итү;
4. Резерватлы
5. Тыюлык
6. Катгый режимлы
7. Хужалык итүле

Рекреация эшчәнлегә буенча Алабуга урманчылыгы урманнары уртача файдаланудагы зонага карый.

2.9 Урманнардан урман плантацияләре булдыру һәм аларны эксплуатацияләү өчен рөхсәтлә файдалану нормативлары, параметрлары һәм вакытлары

Алабуга урманчылыгы урман фонды жирләрендә урман плантацияләре юк.

2. 10 Урманнардан жимешле, жиләкле, декоратив урман үсемлекләре һәм дару үләннәре үстерү буенча рөхсәтлә файдалану нормативлары, параметрлары һәм вакытлары

Урманнардан жимешле, жиләкле, декоратив урман үсемлекләре һәм дару үләннәре үстерү өчен файдалану тәртибе 2011 елның 5 декабрендәге “Урманнардан жимешле, жиләкле, декоратив урман үсемлекләре һәм дару үләннәре үстерү өчен файдалану тәртибен раслау турында” 510 номерлы Рослесхоз боерыгында расланган.

2. 11. Урманнардан жир асты байлыкларын геологик өйрәнү, файдалы казылма ятмаларын эшләп чыгару буенча эшләр башкару максатларында файдалану нормативлары, параметрлары һәм вакытлары

Урман кишәрлекләреннән жир асты байлыкларын геологик өйрәнү, файдалы казылма ятмаларын эшләп чыгару буенча эшләрне башкару өчен файдалану Татарстан Республикасының Урман планы һәм Алабуга урманчылыгының урман хужалыгы регламенты (РФ УК 43 ст.) нигезендә гамәлгә ашырыла.

Жир асты байлыкларын геологик өйрәнү эшләрен башкару өчен, файдалы казылма ятмаларын эшләп чыгару өчен урманнардан файдаланганда урман фонды жирләрендә урман инфраструктурасы булдыруга бәйле объектлар төзү, реконструкцияләү һәм эксплуатацияләү Россия Федерациясе Урман кодексының 21 статьясы нигезендә рөхсәт ителә. Урман инфраструктурасы булдыруга бәйле булмаган объектлар төзү, реконструкцияләү һәм эксплуатацияләү урманнарны үзләштерү проекты нигезендә гамәлгә ашырыла.

Урманнар урнашкан башка категория жирләрәндә жир асты байлыкларын геологик өйрәнү эшләрән башкаруга, файдалы казылма ятмаларын эшләп чыгаруга бәйле объектлар төзү, реконструкцияләү һәм эксплуатацияләү башка федераль законнар белән билгеләнгән очрақларда шушы жирләрнең максатчан билгеләнеше нигезендә рөхсәт ителә.

Барлык очрақларда кебек үк урман инфраструктурасы булдыруга бәйсез объектлар төзү, реконструкцияләү һәм эксплуатацияләү жирләрден файдалану эшләрә тәмамланганнан соң рекультивацияләнергә тиеш.

Урман утыртмаларын кисү урманнардан файдалануның әлеге төренен бер өлеше булган очрақларда жир асты байлыклары геологик өйрәнү эшләрән башкару өчен аренда килешүләре нигезендә урман кишәрлекләре бирелә.

Мондый эшләрне башкару урман утыртмаларын кисүгә китерсә, капитал төзелеш объектларын төзү өчен урманнар үз вәкаләтләре чикләрендә дәүләт хакимияте органнары һәм жирле үзидарә органнары рөхсәтләре буенча урман кишәрлекләре бирмичә генә файдаланыла (РФ УК 43 ст. 3 өлеш).

Жир асты байлыкларын геологик өйрәнү эшләрән башкару өчен, файдалы казылма ятмаларын эшләп чыгару өчен урманнардан файдалану өчен урман кишәрлеген арендау килешүе, аукцион уздыру таләп ителмәсә, ун елдан алып кырык тугыз елга кадәр төзелә (РФ УК 72 ст. 3 өлеш һәм 74 ст. 3 өлеш).

Урман кишәрлеге арендасының күрсәтелгән вакытлары жир асты турындагы законнарның таләпләрән исәпкә алып билгеләнә.

21.02.1992 ел, №2395-1 РФ Законының 10 статьясында билгеләнгәнчә, жир асты кишәрлекләре файдалануга билгеле бер вакытка бирелә:

- геологик өйрәнү өчен – 5 елга кадәр вакытка;
- файдалы казылмалар чыгару өчен – файдалы казылма ятмаларын эшкәртү срогына, ул файдалы казылмалар ятмаларын эшкәртүнең жир асты байлыкларыннан нәтижәле файдалануны һәм аларны саклауны тәмин итә торган техник-икътисади нигезләүдән чыгып исәпләнә;
- жир асты суларын табу өчен – 25 елга кадәр вакытка;
- жир астыннан файдалану хокукын вакытыннан алда туктатканда жир астыннан кыска вакытта файдалану хокукы бирү нигезендә файдалы казылмалар чыгару өчен – бер елга кадәр вакытка.

Файдалы казылма ятмаларын эзләрәне, бәяләүне һәм эшкәртүне тәмамлау яисә ликвидацион чаралар күрү кирәк булган очракта, әлеге жир асты байлыкларыннан файдаланучы тарафыннан лицензия шартларын бозулар булмаганда, жир асты байлыклары кишәрлегеннән файдалану срогы жир асты байлыкларыннан файдаланучы инициативасы буенча туктатылырга мөмкин.

РФ УК 20 статьясындагы 2 өлешендә жир асты байлыкларын геологик өйрәнү эшләрән башкару өчен, файдалы казылма ятмаларын эшкәртү өчен урманнардан файдаланганда алынган урман материалына милекчелек хокукы урнаштырыла.

Жир астыннан файдаланучылар үзагач эзерләргә жыенган очрақларда, аны РФ УК 29 ст. каралган тәртиптә рәсмиләштерергә тиеш. Моның өчен урман кишәрлеге бер үк вакытта төрле максатларда файдалану өчен бирелергә мөмкин (РФ УК 24 ст. 2 өлеш).

Жир асты байлыктарын геологик өйрөнү эшлэрен башкару өчен, файдалы казылма ятмаларын эшкөртү өчен урманнардан файдалану тәртибе 26.06.2012 ел, №275 Рослесхоз боерыгы белән расланган.

Дәүләт хакимияте органнарының, жирле үзидарә органнарының Россия Федерациясе Урман кодексының 81-84 статьялары нигезендә билгеләнгән вәкаләтләре кысаларындагы карарлары нигезендә, әгәр дә урман утыртмаларын кисү таләп ителми торган эшләр башкарылса, жир асты байлыктарын геологик өйрөнү эшлэрен урман фонды жирләрендә урман кишәрлеге бирмичә генә башкару рөхсәт ителә.

Жир астын геологик өйрөнү эшлэрен башкару өчен, файдалы казылма ятмаларын эшләү буенча урманнардан файдалану тәртибе белән жир асты байлыктарын геологик өйрөнү, файдалы казылма ятмаларын эшләү буенча эшләр башкаруга бәйле объектлар урнаштыру максатларында, иң беренче чиратта, урманныкы булмаган жирләр, урман кишәрлегендә мондый жирләр булмаганда – башланып та дәвам ителмәгән урман кисүләр жирләре, янгыннан соң калган жирләр, бушлыктар, ачыклыктар, шулай ук тулылыгы һәм кыйммәте түбән булган урман үсентеләре үсә торган мәйданнарны файдалану карала.

Жир асты байлыктарын геологик өйрөнү, файдалы казылма ятмаларын эшләү буенча эшләр башкаруга бәйле объектлар урнаштыру бирелгән урман кишәрлеге һәм аның янәшәсендәге территориядә эрозия үсешен булдырмаска тиеш.

Тиешле объектларның сак һәм санитар-яклау зоналарында урман утыртмаларын кисү урман кишәрлеген биргән дәүләт хакимияте органнары яисә жирле үзидарә органнары белән килештереп гамәлгә ашырыла.

Урманнарны жир асты байлыктарын геологик өйрөнү, файдалы казылма ятмаларын эшләү буенча эшләр башкару максатларында файдаланганда түбәндәгеләр рөхсәт ителми:

агачларны аудару һәм урман кишәрлекләрен бульдозер ярдәмендә агач үсемлекләреннән чистарту;

чиктәш полосаларны һәм урман авызларын агач материалы калдыктары белән чүпләү;

урман авызы агачларының кәүсәләрен һәм үрелеп үскән тамырларын зарарлау, яңа киселгән агач материалын жәйге чорда махсус яклау чараларынан башка саклау;

урман утыртмаларын су бастыру һәм озак вакыт су астында тоту; урманнарны төзелеш, сәнәгать, агач материаллары, көнкүреш һәм бүтән калдыктар белән чүпләндерү;

урманнарны химик һәм радиоактив матдәләр белән пычрату;

транспорт чараларында һәм бүтән механизмнарда ирекле, билгеләнмәгән маршрутлар буенча узу.

Урманнардан жир асты байлыктарын геологик өйрөнү, файдалы казылма ятмаларын эшләү буенча эшләр башкару максатларында файдаланучы затлар түбәндәгеләрне башкара:

– бирелгән урман кишәрлеген, аның янәшәсендәге урман аланнарын, ясалма һәм табигый су агып чыгу урыннарын төзелеш, урман кисү, көнкүреш һәм бүтән калдыклардан, агулы матдәләрдән даими рәвештә чистартып тора;

– житештерү эшчәнлеге барышында бозылган юлларны, киптерү канауларын, дренаж системаларын, күперләрне, башка гидротехника корылмаларын, квартал баганаларын, квартал юлларын, аншлагларны, урманнар территориясен төзекләндерү элементларын торгыза;

– әлеге затлар гаебе белән барлыкка килгән һәлакәт очраklarын, урман янғыннарын булдырмый калу, шулай ук башка шундый хәлләрне бетерү буенча кирәкле чаралар күрергә;

– сейсмик разведка эшләрен планлаштыру һәм башкару максатларында, квартал юллары, урман юллары биләгән һәм урман утыртмалары белән капланмаган башка жирләрдән максималь рәвештә файдалана, шул исәптән хәрәкәт составын һәм йөкләрне шуларда урнаштыра.

2.12. Урманнардан сусаклагычлар һәм башка ясалма су объектлары, һәм шулай ук гидротехника корылмалары һәм махсулаштырылган портлар төзү һәм эксплуатацияләү буенча файдалану нормативлары, параметрлары һәм вакытлары

Сусаклагычлар һәм башка ясалма су объектлары, шулай ук гидротехника корылмалары һәм махсулаштырылган портлар төзү һәм эксплуатацияләү буенча урманнардан файдалану РФ УК 44 ст. нигезендә гамәлгә ашырыла.

Сусаклагычлар һәм башка ясалма су объектлары, шулай ук гидротехника корылмалары һәм махсулаштырылган портлар төзү һәм эксплуатацияләү буенча урманнардан файдалану су законнары нигезендә гамәлгә ашырыла.

РФ Су кодексының 1 статьясы су объекты дип табигый яисә ясалма сулыкны, су агып төшү урынын йә суларның даими яисә вакытлыча жыелып тоорулары су режимының характерлы рәвешләренә һәм сыйфатларына ия булган бүтән су объекттын аңларга тәкъдим итә.

Россия Федерациясе Су кодексының 5 статьясы ясалма су объектлары дип, аерым алганда, сусаклагычларны, буаларны һәм каналларны игълан итә.

Урман хужалыгында сусаклагычлар һәм буалар асылда кече һәм уртача елгаларда, шулай ук инешләренң урман үткәрүчәнлеген көчәйтү өчен, урман эзерләүне һәм бүтән житештерүне су белән тәэмин итү өчен инешләрдә корыла һәм файдаланыла.

Урман хужалыгында каналлар асылда киптерү, сугару һәм суландыру һ.б. максатларында корыла һәм файдаланыла. Аерым очраklarда сал агызу каналлары булдырылырга һәм эксплуатацияләнергә мөмкин.

Шундый ук максатлар өчен гидротехника корылмалары корыла һәм файдаланыла, аларга “Гидротехника корылмаларының иминлеге турында” 21.07.1997 ел, №117-ФЗ Федераль законның 3 статьясы нигезендә түбәндәгеләр керә:

плотиналар, гидроэлектростанцияләр биналары, су жыю, су жибәрү һәм су чыгару корылмалары, туннельләр, каналлар, насос станцияләре, суднолар йөрү шлюзлары, суднолар күтәргечләр;

су басулардан саклагычлар һәм сусаклагычлар ярлары, елгалар ярлары һәм үзәннәре төпләре жимерелүдән яклау өчен билгеләнгән корылмалар; сәнәгать һәм авыл хужалыгы оешмаларының сыек калдыкларыннан саклану өчен корылган корылмалар (дамбалар);

каналларда су ишмәсен өчен билгеләнгән жайланмалар;

су ресурсларын файдалану һәм суларның һәм сыек калдыкларның зарарлы йогынтысын булдырмый калу өчен билгеләнгән башка корылмалар кертелә.

Урманнарда сусаклагычлар һәм башка ясалма су объектлары, шулай ук гидротехника корылмалары һәм махсулаштырылган портлар төзү һәм эксплуатацияләү өчен файдалану Россия Федерациясе Урман кодексының 21 статьясы нигезендә башкарыла. Әлеге файдалану төре урман инфраструктурасы булдыруга бәйле булмаган объектларны төзү, үзгәртеп кору һәм эксплуатацияләү белән бәйле.

Урманнарда күрсәтелгән максатларда файдаланганда, гражданның куркынычсызлыгын тәмин итү һәм тиешле объектларны эксплуатацияләү өчен кирәкле булган шартлар тудыру максатларында, шул исәптән сак һәм санитар-сак зоналарында агачларны, куакларны, лианаларны кисү рәхсәт ителә. (РФ Урман кодексының 21 ст. 5 өлеше).

РФ УК 21 ст. 4 өлешендә күрсәтелгәнчә, гидротехника корылмалары су законнары нигезендә консервацияләнергә яисә ликвидацияләнергә тиеш.

Су объектларын файдалануга тапшыру турындагы карарны эзерләү һәм кабул итү кагыйдәләре 30.12.2006 елдан № 844 Россия Федерациясе Хөкүмәте карары белән расланган.

Дәүләт һәм муниципаль милектәге урман кишәрлекләре сусаклагычлар һәм бүтән ясалма су объектлары, шулай ук гидротехника корылмалары һәм махсулаштырылган портлар төзү һәм эксплуатацияләү өчен даими (чикләнмәгән вакытка) файдалануга, арендага яисә түләүсез сроклы файдалануга бирелергә мөмкин. Моннан тыш, мондый урман кишәрлекләренә сервитутлар йөкләнергә мөмкин.

РФ УКның 72 ст. 3 өлеше һәм 74 ст. 3 өлеше игезендә әлеге урман кишәрлекләре мондый максатлар өчен, дәүләт хакимияте органнары яисә жирле үзидарә органнары карарлары нигезендә аукционнар уздырмыйча гына, бер елдан алып кырык тугыз елга кадәр арендага бирелергә мөмкин.

Урман фонды жирләрендә урнашкан әлеге урманнарда файдаланудан алынган агач материалына милекчелек хокукы Россия Федерациясенекә була (РФ УКның 20 ст. 2 өлеше).

2.13. Урманнарда линияле объектлар төзү, реконструкцияләү һәм эксплуатацияләү өчен файдалану нормативлары, параметрлары һәм вакытлары

Урманнарда линияле объектлар төзү, реконструкцияләү һәм эксплуатацияләү өчен урманнарда файдалану РФ УК 45 ст. белән регламентлана.

Дәүләт яисә муниципаль милектәге, линияле объектлар урнашкан урман кишәрлекләре милекләрендә, түләүсез файдалануда, арендада, авыл хужалыгын

алып баруда яки оператив идарәлекләрендә мондый линияле объектлар булган гражданның һәм юридик затларга РФ УК 9 ст. каралган хокукларда бирелә.

РФ Урман кодексының 9 статьясы нигезендә урман кишәрлекләреннән даими (вакыты чикләнмәгән күләмдә) файдалану хокукы, ят урман кишәрлекләреннән (сервитутлар) чикләнгән рәвештә файдалану хокукы, урман кишәрлекләрен арендау хокукы, шулай ук урман кишәрлекләреннән түләүсез рәвештә билгеле бер вакытка файдалану хокукы гражданның законнарында, Россия Федерациясенң концессия килешүләре турындагы законнарында һәм жир законнарында каралган нигезләрдә һәм тәртиптә башкарыла, әгәр дә РФ Урман кодексында башкасы каралмаган булса.

Урманнарда электрүткәргеч линияләр, элемент линияләре, бүлемлек юллары, торбаүткәргечләр һәм башка линияле объектлар төзү, үзгәртеп кору һәм эксплуатацияләү өчен файдалану Россия Рослесхозының 2011 елның 10 июнендәге 223 номерлы боерыгы белән расланган Кагыйдәләр белән регламентлана.

Линияле объектларны төзү, үзгәртеп кору һәм эксплуатацияләү максатларында барыннан да элек урманлы булмаган жирләр, ә урман кишәрлегендә андый жирләр булмаганда – агач киселеп, янадан торгызылмый торган жирләр, янгын урыннары, бушлыклар, аланлыклар, шулай ук түбән тулылыклы һәм азрак кыйммәткә ия булган утыртмалар үсә торган урыннар файдаланыла, күрсәтелгән максатларда башка урман кишәрлекләреннән файдалану бары тик линияле объектларны урнаштырырга мөмкин булган башка вариантлар булмаганда гына мөмкин.

Урманнарда автомобиль һәм тимер юллары төзү, үзгәртеп кору һәм эксплуатацияләү максатларында файдаланганда, жир өстендә һәм туфрақ эчендәге су жыелмасын боза торган, су баса торган яки урманның юл буйларындагы кишәрлекләрен сазландыра торган очрақлар юк ителә.

Гражданның иминлеген тәмин итү һәм линияле объектларны эксплуатацияләү өчен кирәкле шартлар тудыруга корылган сак һәм санитар-сак зоналарында урман утыртмаларын кисү күрсәтелгән зоналарда билгеләнгән режим нигезендә, урман кишәрлеген файдалануга бирүче дәүләт хакимияте органнары яки жирле үзидарә органнары белән килештереп башкарыла.

Сак зоналары чикләрендәге урман кишәрлекләре азык-төлек урман ресурслары әзерләү, дару үләннәре жыю, печән чабу, авыл хужалыгы терлекләрен көтү һ.б. өчен арендага бирелергә мөмкин. Шулай ук вакытта урманнарда тиешле рәвештә файдаланучы гражданның һәм юридик затлар сак зоналарындагы хокукый режимны сакларга бурычлы.

Электрүткәргеч һәм элемент линияләренң трассаларын агач һәм куак үсемлекләреннән, аларны кисеп, химик яки катнаш ысул белән юк итеп, даими рәвештә чистартып тору рәхсәт ителә.

Диләнкедән читтә үсүче һәм электрүткәргеч һәм элемент линияләренә яки терәгенә аву куркынычы белән янаган аерым агачлар яки агач төркемнәре үз вакытында киселергә, мәжбүри тәртиптә асылынып торучы агачлар алып ташланырга тиеш.

Урманнардан линияле объектларны төзү, үзгәртеп кору һәм эксплуатацияләү максатларында файдаланганда түбәндәге очрақларны булдырмаска кирәк:

бирелгән урман кишәрлеге чикләрендәге урман утырмаларына, үсемчелек капламына һәм туфракка зыян салу;

бирелгән урман кишәрлеге чикләрендәге янәшә территорияләрне төзелеш һәм көнкүреш калдыклары, үзагач калдыклары, башка төрле калдыклар белән чүпләү;

бирелгән урман кишәрлеге майданын һәм аның чикләрендәге территорияләрне химик һәм радиоактив матдәләр белән пычрату;

бирелгән урман кишәрлеге чикләрендә транспорт чараларының һәм башка механизмнарның ирекле, билгеләнмәгән маршрутлар буенча йөрүе.

Урманнардан линияле объектлар төзү, үзгәртеп кору һәм эксплуатацияләү максатларында файдаланучы затлар түбәндәгеләрне эшләргә тиеш:

– бирелгән урман кишәрлеген, аның янәшәсендәге урман аланнарын, ясалма һәм табигый су агып чыгу урыннарын төзелеш, урман кисү, көнкүреш һәм бүтән калдыклардан, агулы матдәләрдән даими рәвештә чистартып тора;

– житештерү эшчәнлеге барышында бозылган юлларны, киптерү канауларын, дренаж системаларын, күперләрне, башка гидротехника корылмаларын, квартал баганаларын, квартал юлларын, аншлагларны, урманнар территориясен төзекләндерү элементларын торгыза;

– элге затлар гаебе белән барлыкка килгән һәлакәт очрақларын, урман янғыннарын булдырмый калу, шулай ук башка шундый хәлләрне бетерү буенча кирәкле чаралар күрергә.

Линияле объектлар төзү, үзгәртеп кору һәм эксплуатацияләү барышында бозылган жирләр тиешле эшләр тәмамланганнан соң бер елдан да артып китмәгән срокта рекультивацияләнергә тиеш.

Туфрак катламы бозылган кишәрлекләрдәге электртапшыру яки элементә линияләренә барча трассаларының киңлеге буенча, эрозия үсеш алу куркынычы килеп туганда, үләннәр чәчеп яки куаклар утыртып, жирләр рекультивацияләнергә тиеш.

Гомуми файдаланудагы автомобиль юлларын һәм тимер юлларны (бу юллар янәшәсендәге саклык полосалары) саклау функциясен үтәүче урманнардагы хокукый режим РФ УК 105 ст. белән регламентлана.

Урман фонды жирләрендә һәм башка категория урманнары астындагы жирләрдә электртапшыру линияләрен төзү өчен кирәкле булган, энергетика жирләренә кертелмәгән урман фонды жир кишәрлегенә күләме Электр челтәрләренә хезмәт күрсәтүче һава буенча электртапшыру линияләрен һәм элементә линияләре терәкләрен урнаштыру өчен жир кишәрлекләренә күләмен билгеләү кагыйдәләренә (РФ Хөкүмәтенә 2003 елның 11 августындагы 486 номерлы карары белән расланган) 6 пункты нигезендә исәпләп чыгарыла.

10 КВка кадәр көчәнеше һава электрүткәргеч линияләре баганалары урнаштыру өчен (электр челтәрәненә хезмәт күрсәтүче элементә линияләре баганалары), контур майданы буларак, жир кишәрлегенә, шул исәптән урман

кишәрлегенә дә минималь күләмен билгеләнгән, ул жир өслеге дәрәжәсендә багананың аркылы киселешенә тигез була.

10 КВка кадәр көчәнешле һава электрүткәргеч линияләре баганалары урнаштыру өчен урман кишәрлегенә минималь күләме түбәндәгеләр буларак билгеләнә:

– жир өслеге дәрәжәсендә багананың проекциясе контурыннан 1 метрда торган контур мәйданы (тартып торучы җайланмалары булган баганалар өчен – тартып торучысын да кертеп) – тирәнлеге 0,8 метрдан да артмаган ригельләре булган баганалар урнаштыру өчен билгеләнгән, авыл хужалыгы жир кишәрлекләре белән чиктәш жир кишәрлекләреннән гайре, барлык категория жир кишәрлекләре белән чиктәш жир кишәрлекләре өчен;

– жир өслеге дәрәжәсендә багананың проекциясе контурыннан 1,5 метрда торган контур мәйданы (тартып торучы җайланмалары булган баганалар өчен – тартып торучысын да кертеп) – тирәнлеге 0,8 метрдан да артмаган ригельләре булган баганалар урнаштыру өчен билгеләнгән, авыл хужалыгы жир кишәрлекләре белән чиктәш жир кишәрлекләре өчен.

330 КВ һәм аннан да күбрәк көчәнешле, конструкциясендә жиргә беркетелә торган таянычы (тартып торучы җайланмасы) кулланыла торган һава электрүткәргеч линияләре баганалары урнаштыру өчен жир кишәрлекләренә минималь күләмнән барлык категория жирләр (авыл хужалыгы жирләреннән гайре) өчен һәр таянычының (тартып торучы җайланмасының) тышкы контурыннан 1 метрда торган, авыл хужалыгы жирләре белән чиктәш жир кишәрлекләре өчен – 1,5 метрда торган контурлары мәйданы буларак билгеләү рәхсәт ителә.

Һава электрүткәргеч линияләре баганаларын (электр челтәренә хезмәт күрсәтүче элемент линияләре баганаларын) урнаштыру өчен жир кишәрлекләренә конкрет күләмнәре, баганаларны жиргә беркетү зарурлыгынан, баганаларның күләмнән һәм типларыннан, грунтның күтәрү сәләтеннән һәм багананың тотрыклылыгын һәм эксплуатацияләү иминлеген тәмин итү максатында багана мәйданчыгын инженер яктан төзекләндерү зарурлыгынан чыгып билгеләнә.

Энергетика объектлары оешмаларының эшчәнлеген тәмин итү һәм электр челтәрләре хужалыгы объектларының һәм Россия Федерациясенә электр энергетикасы турындагы законнарында билгеләнгән башка электр энергетикасы объектларының куркынычсыз һәм авариясез функцияләвен, имин эксплуатацияләнүен тәмин итү максатларында (РФ Жир кодексының 89 ст.), әлеге жир кишәрлекләре составына кертелгән жир категорияләренә нинди булуына карамастан, жир кишәрлекләреннән файдалануда махсус шартлары булган сак зоналары билгеләнә.

Мондый сак зоналарын билгеләү һәм тиешле жир кишәрлекләреннән файдалану тәртибе РФ Хөкүмәтенә 2009 елның 24 февралендәге “Электр челтәрләре хужалыгы объектларының сак зоналарын билгеләү тәртибе һәм мондый зоналарның чикләрендә урнашкан жир кишәрлекләреннән файдалану буенча махсус шартлар турында” 160 номерлы Карары белән билгеләнә.

Сак зоналарында, куркынычсыз эксплуатация шартлары булдыру һәм электр тапшыру линияләренә һәм электр челтәрләре хужалыгының башка объектларына зыян салынуны булдырмау максатларында, территорияләрдән файдалануда махсус шартлар булдырыла.

Сак зоналары челтәрле оешмалар хисабына, сак зонасының мәйданы күрсәтелгән, тиешле челтәр оешмасы турындагы мәгълүматны үз эченә алган кисәтү тамгалары белән маркаланьрга тиеш.

Сак зоналары чикләрендә, челтәр оешмалары белән килештерү турында язмача карардан башка, юридик затларга һәм физик затларга агач һәм куак утырту һәм кисү тыела.

Гамәл башкаруны килештерү турында язмача карар алу өчен кызыксынган затлар язмача гариза белән тиешле электр челтәрләре хужалыгын эксплуатацияләү өчен җаваплы булган челтәр оешмасына (филиалына, вәкиллегенә яки структур бүлекчәсенә) кирәкле гамәлләрне башкарганчыга кадәр 15 эш көненнән дә соңга калмыйча мөрәҗәгать итә.

Электр челтәрләре хужалыгы объектларына техник хезмәт күрсәтү буенча планлы (регламентланган) эшләр җир кишәрлекләренә милекчеләренә (җирдә файдаланучыларга, җир хужаларына, арендаторларга) алдан хәбәр итеп башкарыла.

Әлеге хәбәр язмача рәвештә почта аша, кулга тапшыру белдерүнамәсе белән җибәрелә. Белдерүнамәне җибәрү билгеләнгән тәртиптә, корреспонденция җибәрүнең контроль срокларын исәпкә алып башкарыла, ягъни хәбәр алуны тиешле эшләр башланасы датага кадәр 7 эш көненнән дә соңга калмаган вакытта тәмин итәрлек булырга тиеш, әлбәттә аварияләрне бетерү яки юк итүгә бәйле эшләрдән гайре. Белдерүнамәдә эшләрнең дәвамлылыгы, эчтәлеге күрсәтелә.

Электр челтәрләре хужалыгы объектларының сак зоналарында тиешле килешүләр нигезендә гамәл кылучы челтәр оешмалары яки оешмалары авариясез функцияләнүен һәм эксплуатацияләнүен тәмин итү өчен түбәндәгеләр башкарыла:

а) урман ызаннарын һава буенча электр тапшыру линияләре янында һәм подстанцияләрнең һәм бүлү җайланмаларының периметры буйлап урнаштыру, әгәр дә күрсәтелгән зоналар урман массивларында һәм яшел утыртмаларда урнашса;

б) агачларны һәм куакларны ябалдашларына кадәр минималь мөмкин булган ераклык чикләрендә кичү, шулай ук егылу куркынычы янаган агачларны кисү.

Челтәр оешмалары урман ызаннарын карап тотканда түбәндәгеләрне тәмин итәргә тиеш:

а) урманнарда янғын куркынычсызлыгы кагыйдәләренә таләпләре нигезендә урман ызаннарын янғынга каршы имин торышта карап тоту;

б) урман ызаннарының киңлеген электр челтәрләре хужалыгы объектларын төзү проектларында һәм Россия Федерациясе законнарында билгеләнгән тәртиптә ачыкланучы таләпләрдә каралган күләмнәрдә тоту, моның өчен

агачларның (куакларның) ябалдашларын кисэргә һәм башка ысулларны кулланьрга;

в) биеклеге 4 метрдан артып киткән, урман ызаннарында үсеп киткән агачларны (урман утыртмаларын), ябалдашларын кисэргә.

Челтәрле оешмалар яки челтәрле оешмалар белән тиешле килешүләр нигезендә гамәл кылучы оешмалар Россия Федерациясе Урман кодексының 49 статьясы нигезендә урманнардан файдалану турында вәкаләтле дәүләт хакимияте органнарына хисаплар тапшыра.

Үткәргечләре жир һәм су өстеннән эленгән электр тапшыру линияләрен һәм электр тапшыруның көч кыры файдаланыла торган кабельле (жир асты һәм су асты) линияләрне аерып чыгаралар.

Урман фонды жирләрендә сак зоналары электр тапшыруның һава линияләре янәшәсендә урнаштырыла – параллель вертикаль яссылыклар белән чикләнгән, электр тапшыру линияләренең һәр ягыннан, алар авыш булганда, кырый үткәргечләрдән таблицада күрсәтелгән ераклыкта, жир кишәрлегә өслегендәге һәм һава пространствосы өлеше рәвешендә:

Көчәнешнең проектта каралган номинал классы	Ераклыгы, м
1-20	10
35	20
110	20
150, 220	25
300, 500, +/-400	30
750, +/-750	40
1150	55

РФ ЖК 91 ст. нигезендә элементә тәэмин итү өчен (космик элементәдән гайре) тиешле инфраструктура объектларын урнаштыру максатларында жир кишәрлекләре бирелергә мөмкин, түбәндәгеләрне кертеп:

– кабельле, радиорелейлы һәм һава элементә линияләрен, кабельле һәм һава элементә һәм радиофикация линияләре трассаларындагы радиофикация һәм элементә линияләренең тиешле саклау зоналарын;

– жир асты кабельле һәм һава элементә һәм радиофикация линияләре һәм элементә линияләренең тиешле саклау зоналарын.

"Элементә турында" 07.07.2003 ел, №126-ФЗ Федераль закон элементә линияләрен тапшыру линияләре, физик чылбырлар һәм линия-кабель элементә корылмалары буларак билгели. Анда шулай ук күрсәтелгәнчә, элементә оешмаларына жир кишәрлекләре бирү мәсьәләләре, алардан файдалану тәртибе (режimy), шул исәптән элементә челтәрләренең һәм элементә корылмаларының саклау зоналарын урнаштыру һәм элементә челтәрләрен урнаштыру өчен бүлемтек юллары уздыру, шушы жир кишәрлекләрен тартып алу нигезләре, шартлары һәм тәртибе жир законнары белән билгеләнә.

Жирләрдә, шул исәптән урман урнашкан жирләрдә элементә максатларында файдалануга кагылышлы мәсьәләләр 09.06.1995 ел, №578 РФ Хөкүмәте кара-

ры белән расланган Россия Федерациясе Элемтә линияләрен һәм корылмаларын саклау кагыйдәләрендә билгеләнгән.

Кабельле һәм һава элемтә линияләре трассаларындагы урман массивларында һәм урман үсентеләрендә түбәндәгечә бүлемтек юллары уздырылырга тиеш:

– үсентеләр биекlege 4 метрдан кимрәк булганда – һава элемтә линияләренең һәм радиофикация линияләренең кырый үткәргечләре арасыннан ким булмаган һәм плюс 4 м киңлектә (кырый үткәргечләрдән агач ботакларына кадәр һәрьяклап 2шәр метр);

– үсентеләр биекlege 4 метр булганда – һава элемтә линияләренең һәм радиофикация линияләренең кырый үткәргечләре арасыннан ким булмаган һәм плюс 6 м киңлектә (кырый үткәргечләрдән агач ботакларына кадәр һәрьяклап 3шәр метр);

– трасса буйлап элемтә кабеле – кимендә 6 м киңлектә (элемтә кабеленнән һәрьяклап 3шәр метр).

Элемтә линияләре трассалары агач-куаклардан даими рәвештә чистартып торылырга, янғын куркынычы кагыйдәләренә туры килерлек дәрәжәдә тотылырга, юллар арасының билгеләнгән киңlege үтәлергә тиеш. Үткәргечләргә һәм элемтә линияләре баганаларына куркыныч тудыручы агачлар киселергә тиеш.

Гамәлдәге кабельле һәм һава элемтә линияләре трассалары яклаучы урманнар территорияләре аша узса, махсус сакланылучы кишәрлекләреннән (сирәк һәм бетеп баручы хайваннар төрләрен ашату урыннары, балыкларның кыйммәтле токымнарының уылдык чәчү урыннары һәм башкалар) эшчәнлек эһәмияте кимемәгәндә генә бүлемтек юллары булдыру рәхсәт ителә.

Паркларда, бакчаларда, тыюлыкларда, шәһәрләр һәм торақ пунктлары тирәсендәге яшел зоналарда, кыйммәтле урман массивларында, кыр саклагыч урман үсентеләрендә, автомобиль юллары һәм тимер юллар буендагы яклаучы урман полосаларында, елгалар һәм каналлар буендагы, күлләр һәм башка сулыклар тирәсендәге тыюлык урман полосаларында бүлемтек юллары уздыру үсентеләр торышына мөмкин кадәр аз зыян китерерлек һәм аларның яклау вазифалары югалмаслык итеп башкарылырга тиеш.

Бүлемтек юлларында куаклыклар һәм яшь агачлар киселмәскә (кабельле элемтә линияләренең бүлемтек юлларынан гайре), йомшак туфрақларда, текә урыннарда (15 градустан артык) һәм сулар белән юыла торган урыннарда түмәрләр казып алынмаска тиеш.

Элемтә линияләре үз карамагында булган оешмаларга урман массивлары аша узучы элемтә линияләрендә, шушы линияләр трассалары тирәсендәге урыннарда аварияләр булган очрақларда, саклау зоналарындагы аерым агачларны кисү рәхсәт ителә, әмма соңыннан кисү калдыклары жыеп алынырга тиеш.

РФ ЖК 90 статьясы билгеләгәнчә, оешмалар эшчәнлеген тәэмин итү һәм торбаүткәргеч транспорт объектларын эксплуатацияләү максатларында, түбәндәгеләр өчен жир кишәрлекләре бирелергә мөмкин:

- нефть үткәргечләр, газүткәргечләр, бүтән торбаүткәргечләр урнаштыру;
- жир кишәрлекләреннән файдалануның аерым шартлары белән саклау

зоналары билгеләү.

Хәзерге вакытта торбаүткәргечнең һәр төре өчен бүлөп бирелгән полосалар киңлегенә һәм саклау зоналары чикләре еш кына төзелеш нормалары (СниП) белән билгеләнә.

Хужалык ягыннан файдаланганда, газ белән тәэмин итү системасы объектларына кадәр билгеләнгән минималь ераклык чикләрендә нинди дә булса биналар, төзелмәләр, корылмалар төзү тыела.

Газ белән тәэмин итү системасы милекчесенә – оешмага яки аның тарафыннан вәкаләт бирелгән оешмага, алар газ белән тәэмин итү системаларына хезмәт күрсәтү яки ремонт эшләре башкарганда, аларда барлыкка килгән аварияләренә, катастрофаларны бетергәндә каршы килү тыела.

“Россия Федерациясендә газ белән тәэмин итү турында” 31.03.1999 ел, №69-ФЗ Федераль законның 28 статьясы нигезендә газ белән тәэмин итү системасының урманнарда урнашкан объектлары (аларга газүткәргечләр дә керә) үз карамагында булган оешмалар түбәндәгеләренә үтәргә тиеш:

– газ белән тәэмин итү системасының саклау зоналарын яңгыр куркынычсызлыгы халәтендә тотарга;

– газ белән тәэмин итү системасының саклау зоналарында һәм мондый зоналардан читтә дә Россия Федерациясе урман законнары белән билгеләнгән тәртиптә билгеләнгән эшләренә башкарырга, агач-куакларны кисәргә.

Газ бүлү челтәрләрен саклау буенча 20.11.2000 ел, №878 РФ Хөкүмәтенең карары белән расланган кагыйдәләрендә, аерым алганда, торбаүткәргечләр төзү, реконструкцияләү һәм эксплуатацияләү өчен урманнардан файдалануның түбәндәге үзенчәлекләре билгеләнә. Саклау зоналары урманнар аша уза торган поселокара газүткәргечләр трассалары буйларында, – 6 м киңлектәге, газүткәргечнең һәр ягыннан 3 м киңлектәге бүлемтек юллары уздырыла.

Газүткәргечләрнең жир өстендәге кишәрлекләре өчен агачлар белән газүткәргеч арасы газүткәргечне эксплуатацияләү вакытында агач биеклегеннән ким булмаска тиеш.

Газ бүлү челтәрләренең саклау зоналары урманнар буенча узганда газ бүлү челтәрләренең эксплуатацион оешмалары үз исәбеннән түбәндәгеләренә башкарырга тиеш:

– газ бүлү челтәрләренең саклау зоналарын (бүлемтек юлларын) яңгыр куркынычсызлыгы халәтендә тотарга;

– бүлемтек юллары чикләре буйлап киңлегенә кимендә 1,4 м булган минеральләштерелгән полосалар булдырырга;

– һәр 5-7 км саен яңгынга каршы техника узып йөрерлек юл булдырырга.

Мондый сак зоналарында һәм аларның чикләрендә эшләр башкару Россия Федерациясе урман законнары белән билгеләнгән тәртиптә башкарылырга тиеш.

Авария очраklarында эксплуатацион оешмага, соңыннан акт рәсмиләштерү шарты белән, техника һәм материаллар китерү өчен иң кыска маршрут буенча газ бүлү челтәрләренә килергә рөхсәт ителә.

Урманнар аша узучы газүткәргечләрдә мондый эшләрне башкарганда, киселгән урыннарны калдыклардан чистарту шарты белән, агачларны кисү рөхсәт ителә.

Урман фонды жирләрендә газ бүлү челтәрләренә ремонт ясау, аларга хезмәт күрсәтү яисә аварияләре зыяннарын бетерү эшләрен башкарганнан соң эксплуатацион оешма бу жирләрне башлангыч хәленә китерергә (рекультивацияләргә) һәм аларны жир кишәрлеге милекчесенә, хужасына, аннан файдаланучыга яисә ул вәкаләт биргән затка акт буенча тапшырырга тиеш.

2.14 Урманнардан үзагач һәм башка урман ресурслары эшкәртү өчен файдалану нормативлары, параметрлары һәм вакытлары

Алабуга урманчылыгында үзагач һәм башка урман ресурслары эзерләү өчен урман кишәрлекләреннән файдалану Татарстан Республикасының урман планы һәм Алабуга урманчылыгының урман хужалыгы регламенты нигезендә башкарыла.

Россия Федерациясе Урман кодексының 46 статьясының 2 өлеше нигезендә дәүләти яки муниципаль милектә булган урман кишәрлекләре үзагач һәм башка төрле урман ресурслары эшкәртү өчен гражданның һәм юридик затларга арендага бирелә. Әгәр дә федераль законнарда федераль дәүләт учреждениеләренә үзагач һәм башка урман ресурсларын эшкәртү рөхсәт ителсә, дәүләти яки муниципаль милектә булган урман кишәрлекләре учреждениеләргә әлеге максатлар өчен даими (вакыты чикләнмәгән күләмдә) файдалануга бирелергә мөмкин.

Үзагач һәм бүтән урман ресурсларын эшкәртү өчен урманнардан файдалану нормативлары “Үзагач һәм бүтән урман ресурсларын эшкәртү өчен урманнардан файдалану кагыйдәләрен раслау турында” 12.12.2011 ел, №517 Рослесхоз боерыгында билгеләнә.

Урман эшкәртү инфраструктурасы объектларын урнаштыру максатларында иң беренче чиратта урманныкы булмаган жирләр файдаланыла, ә урман кишәрлегендә мондый жирләр булмаганда – башланып та дәвам ителмәгән урман кисүләр жирләре, янгыннан соң калган жирләр, бушлыклар, ачыклыклар, шулай ук тулылыгы һәм кыйммәте түбән булган урман үсентеләре үсә торган жирләр.

Саклык урманнарында урман эшкәртү инфраструктурасы булдыру тыела.

Урманнардан үзагач һәм башка төрле урман ресурслары эшкәртү өчен файдаланганда РФ Урман кодексының 21 статьясы нигезендә урман инфраструктурасы булдыруга бәйле булмаган объектларны төзү, үзгәртеп кору һәм эксплуатацияләү рөхсәт ителә.

Урманнардан үзагач һәм башка төрле урман ресурслары эшкәртү өчен файдаланганда түбәндәге очракларга юл куелмаска тиеш:

жир өсте һәм туфрак эчендәге су жыелуны боза торган, урман кишәрлекләрен су бастыра яки сазландыра торган эшләр башкару һәм корылмалар төзү;

бирелгән урман кишәрлеген һәм аңа янәшә торган территорияләрне төзелеш һәм көнкүреш калдыклары, үзагач яки башка төрле калдыклар белән чүпләү;

бирелгән урман кишәрлеген һәм аның чикләрендәге территорияләрне химик яки радиоактив матдәләр белән пычрату;

транспорт чараларында яки башка механизмнарда ирекле, урман кишәрлеге чикләрендә билгеләнмәгән маршрутлар буенча үтү.

Урманнардан үзагач һәм башка төрле урман ресурслары эшкәртү өчен файдаланучы затлар урманнардан урманнарны үзләштерү проекты нигезендә файдаланырга тиеш.

2.15 Урманнардан дини эшчәнлек башкару өчен файдалану нормативлары, параметрлары һәм вакытлары

Урманнар дини оешмалар тарафыннан РФ УК 47 ст. һәм 1997 елның 26 сентябрэндәге “Вөждан иреге һәм дини берләшмәләр турында” №125-ФЗ Федераль закон нигезендә дини эшчәнлек башкару буенча файдаланылырга мөмкин.

Урманнардан әлеге файдалану, урман ресурсларын алмыйча гына, урман кишәрлекләрен биреп гамәлгә ашырыла.

Урман ресурсларын эзерләү һәм жыю, авыл хужалыгы һәм башка шундый эшчәнлек алып бару дини оешмалар тарафыннан бирелгән урман кишәрлекләрендә РФ УК бүтән статьялары нигезендә башкарылырга мөмкин.

РФ УК 47 ст. 3 өлеше билгеләгәнчә, дөүлэт яисә муниципаль милектәге урман кишәрлекләре дини оешмаларга дини эшчәнлек башкару өчен түләүсез сроклы файдалануга бирелә.

2.16. Урманнарны саклау, яклау, яңадан үстерүгә карата таләпләр һәм нормативлар

РФ УК 51 ст. нигезендә урманнарны саклау, яклау һәм яңадан торгызу Татарстан Республикасының дөүлэт хакимияте органнары, жирле үзидарә органнары тарафыннан аларның РФ УК 81-84 ст. билгеләнгән вәкаләтләре кысаларында гамәлгә ашырыла, әгәр дә бүтәне башка федераль законнарда каралмаса.

Урманнарны янгыннардан, пычратулардан һәм башка төрле тискәре йогынтылардан саклау, шулай ук зарарлы организмнардан яклау системасының төп максаты урман ресурсларын саклаудан, турыдан-туры һәм ялгыш рәвештә зыян салу төрләрен киметүдән һәм урман экосистемасын тотрыклы үстерү өчен шартлар тудырудан гыйбарәт.

2.16.1 Урманнарны янгыннардан саклау таләпләре

РФ Урман кодексының 52 ст. нигезендә урманнарны янгыннардан саклау "Янгын куркынычсызлыгы турында" 21.12.1994 ел, № 69-ФЗ Федераль

закон (алга таба – 21.12.1994 ел, № 69-ФЗ Федераль закон) нигезендә гамәлгә ашырылганлыгы билгеләнгән.

Янғын куркынычсызлыгы дигәндә Законда шәхеснең, милекнең, жәмгыятьнең һәм дәүләтнең янғыннардан сакланышы аңлашыла, шул ук вакытта янғын дип контрольдә тотылмый торган, матди зыян, гражданнарның гомеренә һәм сәламәтлегенә, жәмгыятьнең һәм дәүләтнең мәнфәгатьләренә зарар китерә торган яну санала (21.12.1994 ел, № 69-ФЗ Федераль законның 1 ст.).

Урманнардан файдаланганда, аларны саклаганда, яклаганда, яңадан үстергәндә, урманнарда башка төрле эшчәнлек төрләре башкарганда, шулай ук гражданнарның урманда булган вакытларында янғын куркынычсызлыгы тәэмин итүгә карата бердәм таләпләр РФ Хөкүмәтенең 30.06.2007 ел, 417 номерлы Карары белән расланган Урманнарда янғын куркынычсызлыгы кагыйдәләре белән билгеләнгән.

Урманнарда янғын куркынычсызлыгы кагыйдәләре, РФ Авыл хужалыгы министрлыгының боерыгы нигезендә урманнардан файдалану урыннарында янғын сүндерү чаралары булдыруга карата нормалар расланган (22.12.2008 ел, №549 боерык).

Әйтелгән стандартларда урман янғыны дип урман мәйданында таралучы янғын (ГОСТ 17.6.1.01-83) яисә урман фондының капламлы һәм капламсыз мәйданнарында стихияле (идарә ителми торган) ут таралу (ОСТ 56-103-98) аңлана.

Урман янғыннары түбәндәге типларга бүленә:

өске – урман чыбылдыгын (агачларны) камап алган урман янғыны;

түбәнге – урман түшәмәсе, урман үсемлекләренең аскы ярусы, вак агачларны ялмап алган урман янғыны;

тоташ, ландшафт, коры-сары һәм торф янғыннары (ГОСТ 17.6.1.01-83).

Тоташ янғын дип урман биоценозының бөтен компонентларын ялмап ала торган урман янғыны санала.

Ландшафт янғыны – географик ландшафтның төрле компонентларын ялмап ала торган урман янғыны.

Коры-сары янғыны дип төп яну материалын туфрак өстендә яткан агачлар тәшкил иткән аскы янғын аңлана.

Урмандагы торф янғыны – баткаклы һәм сазлыклы туфракларның торф катламы яну ул.

Махсус әдәбияттә янғын куркынычын бәяләгәндә (янғын ихтималын исәпләгәндә) төп категория булып урманнарның янучанлыгы тора, ул исә суммар урман янғыннары мәйданының барлык урман мәйданына нисбәтен аңлата (ГОСТ 17.6.1.01-83).

Урманда янғын куркынычы дип урман янғыны кабыну һәм (яисә) үрләп китү мөмкинлеге аңлана.

Урман кишәрлекләренең янғын куркынычы классы аларда янғын чыгу һәм янғыннарның интенсивлык ихтималларын чагыштырма бәяләүдән гыйбарәт.

Янғын куркынычы классы һәр таксация бүлендеге өчен урманнардагы янғын табигый янғын куркынычы классификациясе буенча билгеләнгән.

Урманнардагы табигый янғын куркынычы классификациясе һәм һава шартларына карап урманнардагы табигый янғын куркынычы классификациясе Рослесхозның 05.07.2011 ел, №287 боекы белән билгеләнә.

Урман кишәрлекләренең янғын куркынычы классы аларда янғын чыгу һәм янғыннарның интенсивлык ихтималларын чагыштырма бәяләүдән гыйбарәт (ГОСТ 17.6.1.01-83). Ул янғынның конкрет урман кишәрлекләрендә чыгу ихтималы буенча, урман үсемлекләре шартларын (урман тибын), аның табигый һәм башка үзенчәлекләрен, шулай ук һава торышын (коры, бик коры, дымлы һ.б.) исәпкә алып билгеләнә.

Алабуга урманчылыгы урман фонды өчен уртача янғын куркынычы классы 2,9 тигез.

Һава шартларына карап, урманнардагы янғын куркынычы классификациясе урман янғыннарның тиешле территориядә, урманнарның янғын куркынычына тәэсир итүче һава шартларына карап, урман янғыннарны барлыкка килү (мөмкинлегенә) һәм таралу дәрәжәсен билгели.

Классификация максатлары (бәяләү) өчен метеорологик (һава) шартларны сыйфатлый торган комплекслы күрсәткечләр кулланыла.

Комплекслы күрсәткеч зурлыгына карап урманнарда һава торышына бәйле янғын куркынычы классы билгеләнә.

Комплекслы күрсәткечләр көн саен 12-14 сәгатьләрдә билгеләнә.

Татарстан Республикасында урманнарда һава торышына бәйле федераль янғын куркынычы класслары гамәлдә, алар 05.07.2011 ел, №287 Рослесхоз боекы белән билгеләнгән һәм 16 таблицада китерелгән.

16 таблица

**Урманнарда һава торышына бәйле федераль
янғын куркынычы класслары**

Урманнарда янғын куркынычы классы	Комплекслы күрсәткеч зурлыгы	Янғын куркынычы дәрәжәсе
I	0...300	юк
II	301...1000	аз
III	1001...4000	уртача
IV	4001...10000	югары
V	10000 артык	гадәттән тыш

Урманнарны янғыннан саклау түбәндәге өч ысулның берсе ярдәмендә тормышка ашырыла:

жир өсте сагы (жир өсте көчләре һәм чаралары белән янғыннарны ачыклау һәм сүндерү);

авиапатрульлек итү белән берлектә жир өстендә саклау (янғынны авиация ярдәмендә ачыклау, жир өсте көчләре һәм чаралары белән сүндерү);

авиацион саклау (янғыннарны авиация ярдәмендә ачыклау һәм сүндерү).

16.1 таблицада урманнарны янғыннардан саклау нормативлары китерелә.

Урманнарны янгыннардан саклаганда эш урыннарын урнаштыру һәм планлаштыру нормативлары

№ п/п	Күрсәткечләр	Нормативлар (оптималь күрсәткечләр)
1.	Гомуми нормативлар	
1.1	Урман фондын урман янгыннары районнарына бүлү:	
	- жир өстендәге сак районнары - жир өстендәге авиapatруль сагындагы районнар	Янгыннарны ачыклау һәм сүндерү жир өстендә көчләр һәм янгыннарны авиация патруле ачыклау чаралары ярдәмендә, сүндерү - жирдәге көчләр һәм чаралар белән башкарыла
1.2	Янгын куркынычлылыгы дәрәжәсе буенча урман фонды кишәрлекләрен бәяләү	
	- югары - уртача - түбән	Үсеп китү урыны шартлары буенча - 1-2 класслар, һава шартларына карап - 4-5 класслар 3 класс (ике очракта да) Үсеп китү урыны шартлары буенча - 4-2 класслар, һава шартларына карап - 1-2 класслар
1.3	Урманнарның фактта яну чоры (янгын куркынычы тудыручы һава торышы чоры)	Һава торышы буенча янгын куркынычының 2 - 5 класска кадәр көннәре
1.4	Конкрет урманчылык буенча янгын куркынычы сезонының факттагы озынлыгын билгеләү (урманчылык буенча)	Кар катламы кузгалу һәм барлыкка килү. 10 ел һәм аннан да күбрәк еллар эчендә урманнарның фактта яну чорының максималь һәм уртача чоры озынлыгы. Жирле шкалалар буенча һава торышының янгын куркынычы дәрәжәсе – һава торышының 2 класслы янгын куркынычы башлану һәм бетүнең иң соңгы һәм уртача даталары
1.5	Урманнарның чагыштырмача янучанлыгы	Янгыннарның уртача еллык майданын урман фонды майданына бүлүдән килеп чыккан зурлык
1.6	Урман янгыннарының зурлыгы: - эре - исәпкә алып була торган	25 га артык майдан Теләсә нинди майданда урман фонды территориясә янып китү
1.7	Янгынның интенсивлыгы - түбән - уртача - югары	Ялкынның биеклегә 0,5 м һәм аннан да югары Ялкынның биеклегә - 0,6 - 1,0 м 10 метрдан артык
2.	Жир өстендәге сак районнарында урманнарны янгынга каршы планлаштыру нормативлары:	
2.1	Блыслы токимнарның янгын куркынычы булган эре массивларын планлаштыру	Блыслы токимнарның янгын куркынычы булган эре массивларын планлаштыру 2 гектардан алып 12 мең гектарга кадәр майданда өске һәм аскы янгыннар таралуга каршы торырлык (янгын куркынычы дәрәжәсенә һәм урман хужалыгы интенсивлыгына бәйле рәвештә) янгынга каршы табигый яисә ясалма барьерлар яисә аермалар белән, шулай ук гамәлдәге янгыннарны локальләштергәндә таяныч линияләре белән эре йомык блокларга бүлү. Аларда гомуми юллар челтәренә керерлек юллар салалар.
2.2	Урман массивлары территория-сендә янгынга каршы табигый барьерлар сайлау	Су баса торган киң тугайлары булган күлләр һәм елгалар, яфраклылар өстенлек иткән урман кишәрлекләре (составы буенча кимендә 7 берәмлек), урманнар һәм янучан материаллар капламаган кишәрлекләр
2.3	Янгынга каршы ясалма барьерлар һәм	Тимер юл трассалары һәм автомобиль юллары,

№ п/п	Күрсәткечләр	Нормативлар (оптималь күрсәткечләр)
	аермалар сайлап алу	электртрапшыру линияләре һәм торбаүткәргечләр һ.б.ш. ике яклары буйлап мөмкин булган саен 50-60 метр киңлектәге яфраклы агачлыклар полосасын утырталар. Киртәләрнең гомуми киңлеге - 120-150 метр. Яфраклы полосаларның урманга карап торган тышкы яклары буенча 1,4 метр киңлектәге минполосалар булдыралар, ә әгәр дә яфраклы полосалар янғын куркынычы буенча 1 һәм 2 класслыга караучы кишәрлекләргә якин урнашса - бер-берсеннән 5 -10 метр ераклыктагы ике минполоса булдырыла. Яфраклылар полосалары булдыру мөмкин булмаган ылыслы урман үсентеләре территориясе (урман бүлемтеге сәбәплә) чокырның һәр ягынан киңлеге 120-150 м булган полосаларда янучан материаллардан (агач материалы чүбәннән, ылыслы шытымнардан, янғын куркынычы булган урманчыклардан, ылыслыларның 1,5-2,0 метрга кадәрле аскы ботакларыннан һәм башкалардан) даими рәвештә чистартылып торыла. Ылыслы урманнарда мондый полосаларны янәшә урнашкан урманнан чиклиләр һәм буйлы юнәлештә һәр 20-30 метр саен 1,4 метр киңлектәге минполосалар белән аералар. Мондый төп каршылыкларның киңлеге (чокыр яки юлларның киңлеге белән берлектә) - 260 - 320 метр.
2.4	Янғынга каршы өстәмә киртәләр һәм чокырлар булдыру	2.2 һәм 2.3 пунктларда күрсәтелгән киртәләр тиешле күләмдә булмаган очракта, блок буйлатып йомык божра булдыру өчен аларда юллар һәм һәр ике як буйлап яфраклы полосалар булдырып чокырлар казылар
2.5	Уртача интенсивтагы урман хужалыгы алып барыла торган зоналарда урнашкан, янып китүчәнлеге югары булган ылыслыларның кыйммәтле токымнары массивларында планлаштыру	2-12 мең га (2.1 п. кара) кадәр мәйданлы эре блоklar һәм массивлар барьерлар (чокырлар, уттан каршылыклар) 2.2-2.4 пунктларда каралган тәртиптә 400дән 1600 га кадәр мәйданлы уртача йомык блоklarга бүлеләр. Шулай ук вақытта киң кулланылыштагы (тимер юл, шоссе) юлларның һәр ягы буенча яфраклы полосаларны (хужалары көчә белән) 30 - 50 м киңлектә, ә башка чокырлар, шулай исәптән кварталлардагы урман юллары буйлап һәр ягынан 10 -15 метр киңлектә булдыралар. Ылыслы яшь агачлыклар булган чокырларга тоташучы аеруча кыйммәтле массивларда (яфраклы полосаларны булдыру мөмкинлеге булмаганда) һәр яктан 100 м киңлектәге полосаларны янучан материаллардан чистарталар һәм, әлеге таблицаның 2.3 п. күрсәтелгәнчә, һәр 20-30 м саен буйлы минеральләштерелгән полосалар ясылар. Мондый эчке (өстәмә) яфраклы токым саклагычларының киңлеге 60 - 100 м булырга тиеш, ылыслы токымнарныкы - 200 м, урман юллары буенча (чокырларның һәм урман юлларының киңлеген исәпкә алмыйча) - 20 - 30 м.
2.6	Яшел зоналарда һәм 1 класслы ылыслы культураларның һәм яшь урман үсентеләренең эре кишәрлекләрен планлаштыру	Аларны 25га мәйданлы блоklarга минполосалар яисә юллар ярдәмендә бүлеләр, аларда яфраклы яшь агачлардан һәм куаклардан ике яклап 10 м киңлектәге полосалар булдыралар. Аның үзегеннән гади юл белән каплавычның гомуми киңлеге - 30 метр. Яфраклы полосаларны булдыру мөмкин булмаганда, 100 м киңлектәге полосалардагы ылыслылар чокырына якин урыннарда һәрьяклап янучан материалны юк итәргә, шулай ук 20-30 м саен аркылы минполосалар салырга кирәк (2.3 п. кар.)

№ п/п	Күрсәткечләр	Нормативлар (оптималь күрсәткечләр)
2.7	Поселоклар янәшәсендәге ылыслы урманнарны планлаштыру	Урман массивы тирәли янгынга чыдам киңлегә 150 метрдан да ким булмаган яфраклы урман кашаклары булдырыла. Мондый урман кашакларының ике чиге буйлап 2,5 метрдан тар булмаган киңлектәге минполосалар булдырыла. Әгәр дә яфраклы урман кашакларын булдыру мөмкин булмаса, ул вакытта поселокка яқын урнашкан ылыслы урман полосаларында 250 - 300 метрлы киңлектә янучан материалларны тулысынча алып бетерәләр һәм алар буйлап һәр 50 метр саен буйлы минполосалар салалар (2.3 п. кара).
2.8	Яклаучы миниполосаларны бульдозерлар, тракторлар, туфрак эшкәртүче һәм башка кораллар ярдәмендә туфрак өстендәге каплам төрөнә һәм куәтенә бәйлә рәвештә салганда: - лишайниклардан һәм яшел мүкләрдән - жиләкләкләрдән һәм арчаннан - куәтле үлән капламында һәм чүпләнгән урыннарда минималь киңлегә - блоклар һәм ылыслы массивлар эчендә (2.1, 2.5 - 2.7 п.п.)	1.0 км башлап 1.5 км кадәр 1.5 км башлап 2.5 км кадәр 2.5 км башлап 4.0 км кадәр 1.4 м (ПКЛ-70 сукасы бер уза) Корылмалар, урман культуралары, табигый шытып чыккан урманнар биләгән майданнар тирәсендә, ылыслы, яфраклы урман үсентеләрендә уза торган агач ташу юллары буйларында, миниполосалар дәвамы буларак, булдырылган янгынга каршы барьерларда һәм ылыслы урман үсентеләрендә, шулай ук кирәк булган башка урыннарда Полосаның киңлегә түбәнлектәге янгын ялкынының мөмкин булган биеклегеннән ике тапкырга артыграк булу хисабыннан чигереп тору сыйфатында хезмәт итәргә мөмкиннәр
	- янгын куркынычы булган сезонга калдырылган коры туфракларда урнашкан ылыслы тигез урманнардагы коры туфраклы диләнкеләрдә	Урман эзерләүчеләр урман бүлемтекләрен минполосалар белән әйләндереп ала. Моннан тыш, 25 гектардан артык майданлы диләнкеләр 25 гектардан артмаган кишәрлекләргә аркылы минполосалар белән бүленергә тиеш. Агач материалын складлаштыру урыннары шулай ук аерым, йомык миниполосалар белән әйләндереп алына, ә ылыслы урманнарны кисү урыннарында – бер-береннән 5-10 м ераклыкта булган ике шундый полоса белән әйләндереп алына
	- тимер юлларда, шосселарда һәм агач ташу юлларында (үз карамакларындагы оешмалар көчләре белән)	Алар буйларындагы полосаларны (агач ташу өчен – һәр ягынан 10 м) янгын сезоны эчендә ауган агачлардан, агач чүпләреннән һәм башка тиз кабынып китүчән материаллардан чистартып торыла. Минеральләштерелгән полосаларны чигерелгән полосаларның тышкы ягы буйлап салалар, ылыслы утыртмаларда коры туфракта - бер-берсеннән 5 метр ераклыкта ике минеральләштерелгән полоса салына. Шушындый ук шартларда минполосалар белән юл буйларында яткан шпаллар өемнәрен һәм кар саклау щитларын, агач күперләрен, стационар платформаларны, торак йортларны һәм юлларны карап йөрүчеләр будкаларын әйләндереп алалар, учак ягу рөхсәт ителгән урыннар, урманда ял итү һәм тәмәке тарту урыннары, урманнарда эшләр башкарганда ЯММ саклау урыннары тирәли, янгын куркынычы урман промыселлары майданчыклары тирәли (күмер ягу, сагыз, дегет эшкәртү һәм башкалар), арадаш һәм төп чәер складлары тирәли, авыл хужалыгы жирләре чикләре буйлап әйләндереп алалар
2.9	Янгын куркынычы сезонында янгынга каршы аермалар кору:	

№ п/п	Күрсәткечләр	Нормативлар (оптималь күрсәткечләр)	
	- урмандагы үзагач саклыкханәләре тирәли	Саклыкханәләргә ачык урыннарда түбәндәге аралыкта урнаштыралар: яфраклы урман диварларынан складлаштыру урыннары майданы 8 га - 20 м кадәр, 8 га һәм аннан да күбрәк - 30 м, ылыслы һәм катнаш урман диварларынан складлаштыру урыннары майданы 8 га - 40 м, 8 га аннан да күбрәк - 60 м. Саклыкка кую урыннары һәм күрсәтелгән янгынга каршы аермалар янучан материаллардан чистартыла	
	- торф табу предприятиеләре тирәли	Тирә-яктагы урман массивларынан 75-100 метр киңлектәге эчке кырыеннан йомык суүткәргеч каналлы чокырлар белән аералар. Чокыр полосасында ылыслы агачларны, һәм шулай ук 8 метрга кадәр биекләктәге яфраклы агачларны кисәләр һәм бүтән янучан материаллардан чистарталар	
2.10	Янгынга каршы сулыклар кору: урман янгыннары чыгу мөмкин булган урыннан ерак урнашкан су чыганакларын урнаштыру:		
	Утыртмаларның янгын куркынычы классификациясе	Ераклыгы, км	Бер сулыктан су белән тәэмин ителүче утыртмалар майданы, га
	1	2 - 4.	500
	2	2 - 8.	2000 - 5000.
	3 - 5.	8 - 12.	5000 - 10 000.
	- янгын сүндерү өчен табигый су чыганакларын эзерләү	Аларга килү юлларын төзекләндерү, янгын автоцистерналары һәм мотопомпалар белән су алу өчен махсус майданчыклар жиһазландыру, ә кирәк очракларда сулыкларны тирәнәйтү һәм буалау	
	- янгын сүндерү буенча ясалма сулыклар төзү	"Росгипролес" институтының типлаштырылган проектлары буенча, янгын куркынычы югары булган урман массивларында аларда табигый су чыганаклары булмаганда, яхшыртылган автомобиль юллары янында, алардан сулыкларга кадәр килү юллары салынган булырга тиеш	
	- янгынга каршы сулыкта нәтижәле су запасы	Кимендә 100 м ³ елның иң эссе чорында	
2.11	Урман юлларын кору:		
	- юллар челтәренә гомуми тыгызлыгы (куелыгы)	Кимендә 6 км - 1000 га гомуми майданга, шул исәптән янгын куркынычы түбән булган һәм янгын тиз таралмый торган урман үсентеләре өстенлек иткән кварталларда юллар челтәре куелыгы 6 км/мең га рәхсәт ителә, янгын куркынычы югары булган урман үсентеләре өстенлек иткән кварталларда ул бу күрсәткечтән артык булырга тиеш	
	- урман хужалыгы юллары	Урман янгыннары белән көрәш өчен түгел, урман хужалыгы ихтыяжлары өчен кирәкле юллары булган кишәрлекләрдә урман хужалыгы интенсив алып барыла торган үзләштерелгән урманнарда корыла. 5 категория гомуми файдаланудагы юлларга тиндәштерелә һәм 3 типка бүленә. 1 тип урман хужалыгы юллары: бер полосалы, полосаларның гомуми киңлеге - 8 м, юл кырые киңлеге - 1,75 м. Исәпләп чыгарылган хәрәкәт тизлеге - 60 км/сәг, сикәлтәле урыннарда 40 км/сәг кадәр кими	

№ п/п	Күрсәткечләр	Нормативлар (оптималь күрсәткечләр)
	- янгынга каршы юллар	Урман хужалыгы буенча 3 типлы билгеләнеш юлларына карыйлар, жир капلامының киңлегенә - 4,5 м, юл кырыйлары киңлегенә - 0,5 шәр метр. Аларны бар булган урман юллары челтәрләренә өстәмә коралар, автотранспорт янгын буенча куркыныч саналган урыннарда һәм сулыкларга үтәп керә алсын өчен. Аларга шулай ук табигый грунт юллары, квартал урман юллары һәм төрле трассалар кертелә
2.12	Көчләрне һәм чараларны янгын сүндерү урынына илтәп җиткерү вакыты	Янгын күренгәннән соң 3 сәгатътән дә артмаска тиеш. Янгын куркынычы югары булган кишәрлекләр өчен А - 0,5 – 1,0 сәгатътән дә артмаска тиеш
2.13	Янгын урынына бару юлына китә торган вакытны исәпләп чыгарганда юлларның, сукмакларның яисә жәяүлеләр узып йөрерлек урыннарның сикәлтәлеген һәм жир өсте рельефын исәпкә алу өчен аларны озынайту коэффициентлары	
	- 1 тип урман хужалыгы юллары өчен - 3 тип (янгынга каршы) урман хужалыгы юллары өчен	Тигез жирлектә - 1,1; таулыклы жирлектә - 1,25 Тигез жирлектә - 1,15; таулыклы жирлектә - 1,65
2.14	Янгын сүндерүче хәрәкәте тизлегенә	Гадәттә 1 - 3 км/сәг (автомобиль юлыннан коралларын күтәрәп янгын урынына килгәндә)
2.15	Жир өстендә патруль уздыру маршрутларын планлаштыру:	
2.15.1	Урнаштыру урыннары	Агач-куаклар аз булган урыннарда (15% һәм аннан да түбән) һәм территория буйлап вак урман кишәрлекләре урнашканда. Кыр саклау урман үсентеләрен, чокырлар һәм балкалар буйлап үсентеләренә саклаганда яшел зоналар урманнарында, урман паркларында һәм башкаларда. Стационар күзәтү пунктларынан күзәтүгә һәм авиатрульгә өстәмә рәвештә – агач материалы эзерләү урыннарында, төрле объектлар төзү урыннарында һәм трассаларда, ял зоналарында, елгалар һәм күлләр ярлары буйлап, янгын куркынычы югары булган урыннарда
2.15.2	Патруль уздыру маршруты озынлыгы	Транспорт төренә, юллар торышына һәм саклана торган кишәрлеккә карап чыгу санына бәйле рәвештә
2.15.3	Янгын куркынычы булган кишәрлекләрдә урман янгынына патруль уздыру хәрәкәте тизлегенә	
	- мотоцикллар, машиналар һәм башка транспорт чаралары	Гомуми файдаланудагы шоссей юллары буйлап - 30 км/сәг артык, урман юллары буйлап -15-20 км/сәг. Урмансыз киңлекләрдә юл хәрәкәте иминлегенә кагыйдәләргә нигезендә арттырылырга да мөмкин
	- моторлы көймәләрдә һәм катерларда	Су юллары буйлап - 15 - 20 км/сәг кысаларында
2.16	Жирлектә урман янгыннары чыгуга күзәтчелек пунктларын урнаштыру нормативлары:	
2.16.1	Вышкаларның әйләнә-тирәлектән биеклегенә бәйле рәвештә максималь күзәтү радиусы (бик яхшы күренүчәнлек шартларында): – вышкаларның биеклегенә, м – күзәтү радиусы, км	10 15 20 25 30 35 40 12 15 17 19 21 23 24

№ п/п	Күрсәткечләр	Нормативлар (оптималь күрсәткечләр)
2.16.2	Вышкаларны оптималь урнаштыру	Калку жирләрдә – бер-берсеннән 10-12 км. ерак түгел, ә тигез жирдә – 5-7 км. Янгын чыгуның иң ихтимал төбөгөндә аның урынын 2-3 пункттан покмак үлчәү инструменты (буссоль һ.б.ш.) һәм бинокль ярдәмендә төгәл аныклау исәбеннән. ПТУ-59 телевидение корылмасының күзәтү радиусы 8 км кадәр (күзәтче югары күтәрелмичә дә). Видеоконтроль жайланмасын һәм идарә пультаын мачтадан 1 км кадәр ераклыктагы теләсә нинди ябык бинага урнаштыралар, ә кабельнең озынлыгы 1 км алып 3 км кадәр булганда линия көчәйткече тоташтырырга кирәк.
2.16.3	Вышкаларны (чаралар житешмәгәндә) рөхсәт ителгәнчә урнаштыру	35 м биеклегә типлаштырылган металл вышка начар һава шартларында 10-12 км, ә яхшы шартларда 20 км кадәр араны күрергә мөмкинлек бирә. Шуңа күрә аларны минималь күренүчәнлектән икеләтә күбрәк ераклыкта (20-24 км) урнаштыралар. ПТУ-59 телевидение корылмасының күзәтү радиусы - 10-15 км кадәр.
2.16.4	Күзәтү вышкаларының хезмәт итү вакыты: – агач – 10 ел – металл – 30 ел	Вышкаларның бәясе бер үк диярлек
2.17	Янгын-химия станцияләрен планлаштыру һәм урнаштыру нормативлары:	
2.17.1	ЯХС оештыруның максатка ярашлылык күрсәткечләре (урманнарны янгыннан саклауны оештыру планнарына ярашлы рәвештә)	Беренче чиратта, беренче өч класслы янгын куркынычына караган кыйммәтле урманнары, һәр 1000 га урман фондына гомуми озынлыгы 6 км ким булмаган транспорт юллары һәм су юллары булган урман хужалыкларында
2.17.2	Һәр ЯХС тирәсендә беркетелә торган урманнар территориясә радиусы: – юл челтәрләре яхшы булганда – канәгатьләнерлек булганда – сыйфатсыз булганда	40 км. күбрәк түгел кимендә 30 км кимендә 20 км
2.17.3	ЯХС бинасына урын сайлау	Урманның янгын куркынычлы һәм янучан кишәрлекләренә мөмкин кадәр якында, беркетелгән территория үзәгендә, урман хужалыгы (урманчылык) конторасына, цехларга, түбәнгә агач саклыкханәләренә, күп кешеләр эшли торган бүтән хужалыкларга, төп транспорт юлларына, сулыкларга якын жирдә. Берничә варианттан бу шартлардагы иң мөһим таләпләрнең күпчелегенә туры килә торганын сайлыйлар. Техника һәм урман янгыны бригадалары гадәттә бер пунктта туплана, ләкин кирәк булганда ЯХС тармаклары ике я күбрәк пунктта да урнашырга мөмкин (зур булмаган ерак, янгын куркынычлы урманчылыкларда яисә аерым ЯХС оештыру максатка ярашсыз булган аймакларда).
3.	Урманнарны янгыннан авиация патруле белән саклау эшләрен планлаштыру нормативлары	
3.1	Төбәктә маршрут линияләрен урнаштыру: – авиация патруле белән саклаганда	Бер-берсенә һәм күзәтелә торган кишәрлекнең озын ягына параллель итеп Бер-берсеннән 60 км ерак түгел, ә маршруттан күзәтү кишәрлегә чигеннән – 30 км ерак түгел

№ п/п	Күрсәткечләр	Нормативлар (оптималь күрсәткечләр)
3.2	Очыш биеклеге: – урманнарны янгыннан авиация патруле белән саклаганда	Оптималь биеклек – 600 м. Һәр аерым очракта куелган бурычның үзенчәлекләре, жирле очыш шартлары, аппаратның техник характеристикасы, аның герметик кабинасы булу-булмау белән билгеләнә (АН-24 самолетыныкы – 7000 м кадәр).
	– авиация белән патрульләүне урманнарның санитар торышына гомуми күзәтчелек белән бергә алып барганда	Урманның аерым кишәрлекләрен жентекләп күзәтү өчен самолетта очыш 200 м кадәр, вертолетта очыш 100 м кадәр түбәнәя (урындагы рельефны һәм анда биек элементлар булуны исәпкә алып).
3.3	Авиация белән партульләгәндә янгын урынын билгеләү төгәллеген бәяләү:	
	– бик яхшы – яхшы – канәгатьләнәрлек – начар	Ялгышсыз 0.5 км кадәр ялгыш белән 0.5 км алып 1.0 км кадәр ялгыш белән 1 км зуррак ялгыш белән
3.4	Янгын майданын югарыдан билгеләүнең төгәлlege	30%тан артмаган ялгышу рөхсәт ителә
3.5	Парашютчы-янгын сүндерүчеләрне төшерү урыннарына һәм андагы шартларга таләпләр:	
	– очыш биеклеге – жир өстендәге жил тизлеге – ачык жиргә төшү майданнарының үлчәмнәре – сикерү тыела	800 м түбән түгел (парашют тибына карап) Кимендә 8 м/с Кимендә 75 x 75 м (урман яланнары, кипкән сазлыклар, басулар һ.б., ә алар булмаганда – биеклеге 20 м кадәр булган куаклар һәм агачлар) Кисентеләргә, урман янган жирләргә, жил еккан агачлыкларга, шулай ук югары вольтлы линияләр тирәсенә.
3.6	Авиация белән сакламалы урманнар территориясендә урман хужалыклары башкара торган эш урыннары һәм кишәрлекләр планлаштыру нормативлары:	
3.6.1	Авиация хәбәрләрен кабул итү пунктларын оештыру: – урнашу урыны	Урманчылык, ЯХС кишәрлек урманчылыклары, авыл хакимиятләре, колхоз, совхоз конторлары янында, телефоны һәм радиоэлементәсе булган торак пунктларда Кизү торы оештырылган өй түбәләренең ике кыегында да ак майлы буяу яисә бур белән, гарәп цифрлары белән пунктның номеры языла. Цифрларны яңа ышкылган тактадан да ясарга мөмкин. Саннарның зурлыгы: биеклеге буенча - 2.5 - 3.0 м, киңлеге буенча - 0.75 м
	– аларны патруль самолетлары (вертолетлары) өчен тану билгеләре белән жиһазлау	
3.6.2	Патруль самолетларына һәм вертолетларына яхшы ориентлашу шартлары булдыру максатыннан өстәмә-ясалма ориентирлар кору:	

№ п/п	Күрсәткечләр	Нормативлар (оптималь күрсәткечләр)	
	– ориентирларның типлары һәм урыннары – аларга тану билгесе кую	Урман территориясендә булган корымалар (кордоннар, аучы өйләре, бараклар һ.б.ш.). Алар булмаса, ачык урыннарда (кимендә 100x100 м) жирдә каезланган киртәләрдән (каезланмаган каен киртәләрдән) куышлар, ике кыеклы түбәләр корыла яисә 7 м кадәр биеклектәге нык утыртылган колгаларга ак флаглар эленә. Корылма яисә куыш түбәсенә ике кыегына да, бөтен озынлыгына, квартал (аймак) номеры яки патруль картасының шартлы шакмагы төшерелә. Билгенең биеклеге – кимендә 3 м, иңе – кимендә 0.75 м.	
3.6.3.	Вертолетлар эшли торган төбәкләрдә төшөп утыру майданчыклары сайлау һәм жиһазлау:		
	– тәгаенләнеш		
	– урнашу урыны	Ягулык салу, янгын сүндерү көчләрен һәм чараларын алу һәм төшерү, хәбәрләр кабул итү һ.б.ш. пунктлары Янгыннар еш кабына торган яисә янгын куркынычы югары булган урман массивларында	
	– вертолетлар күтәрелә һәм төшә торган майданчыкларның минималь үлчәмнәре (якынлашуны исәпләүнең эш майданы)	Вертолет типлары	Тигез жирлек, м
		МИ - 6	50 x 50
		МИ - 8	30 x 30
		МИ - 4	30 x 30
		МИ - 2	16 x 16
		МИ - 1А	16 x 16
	– күтәрелү һәм төшү (һавадан килү) юнәлешендәге комачаулар – комачауларның урнашуы (МИ-2, МИ-1А, Ка-26 өчен – 0.5 м.дан биегрәк булса; МИ-6, МИ-8, МИ-4 өчен – 1 метрдан биегрәк булса)	Барлык комачаулар майданчык чигеннән үз биеклегеннән икеләтә ераграк торырга тиеш Майданчык чигеннән кимендә 10 м ераклыкта	

Урманнарда янгын куркынычсызлыгы РФ Урман кодексының 53 статьясына ярашлы рәвештә тәэмин ителә, анда янгын куркынычсызлыгының төп чаралары саналган:

- 1) урман янгыннарын кисәтү;
- 2) урманнарда янгын куркынычын мониторинглау;
- 3) урман янгыннарын сүндерү планнарын эшләү һәм раслау;
- 4) урманнарда янгын куркынычсызлыгы буенча башка чаралар.

Урман янгыннарын кисәтү урманнарны янгынга каршы кору һәм янгын сүндерү чаралары белән тәэмин итүне үз эченә ала.

Урманнарны янгынга каршы кору чаралары:

1) урманнарны янгыннан саклау өчен урман юллары төзү, үзгәртеп кору һәм эксплуатацияләү;

2) урманнарны саклау һәм яклау өчен авиация чаралары максатларында кулланыла торган самолетлар, вертолетлар өчен утырту майданнары төзү, үзгәртеп кору һәм реконструкцияләү;

3) ызаннар, янгынга каршы чокырлар, янгынга каршы минеральлэштерелгән полосалар салу;

4) янгынга каршы күзәтү пунктлары (манаралар, мачталар, павильоннар һәм башка күзәтү пунктлары), янгынга каршы инвентарь тоту пунктлары төзү, үзгәртеп кору һәм эксплуатацияләү;

5) янгынга каршы сулыклар һәм янгынга каршы су белән тәэмин итү чыганакларына таба юллар булдыру;

6) гидромелиорация эшләре башкару;

7) урман утыртмаларының токым составын жайга салып һәм санитар-савыктыру чаралары үткәреп, урманнардагы табигый янғын куркынычын киметү;

8) коры-сарыга, урман түшәмәсенә, коры үләнгә һәм урмандагы янучан материалларга ут төртүнә тикшереп тору;

9) Россия Федерациясе Хөкүмәте тарафыннан билгеләнгән башка чаралар.

Күрсәтелгән шушы чаралар даими (вакыты чикләнмәгән күләмдә) файдалануга, арендага бирелгән урман кишәрлекләрендә урманнардан урманнарны үзләштерү проекты кысаларында файдаланучы затлар тарафыннан башкарыла.

Алабуга урманчылыгында янгынга каршы чаралар күләме 27.04.2012 ел, №174 Рослесхоз боерыгы нигезендә билгеләнгән һәм 16.2 таблицада китерелгән.

Урман янғыннарына каршы нәтижәле көрәш бары тик жәелдерелгән янгынга каршы киртәләр ярдәмендә генә мөмкин, бу очракта янғыннан ышанычлы каршылык булдырыла.

Киртәләр дип түбәндәгеләр саналырга мөмкин: минеральлэштерелгән полосалар, яфраклы һәм ылыслы саклык полосалары; янгынга каршы чокырлар; химик матдә эремәләре белән эшкәртелгән полосалар; янгынга каршы ышыклар; янгынга тотрыклы үсемлекләр (бәрәңге, күпъянлык люпин һ.б.) утыртып булдырылган полосалар.

Морты һәм Менделеевск кишәрлеге урманчылыклары территорияләрендә югары янғын куркынычы класслы урыннарның тигезсез бүленеше Алабуга урманчылыгының сыйфатлы үзенчәлеге булып тора.

Шуңа бәйле рәвештә, урманчылыкның билгеләнгән территорияләрендә 25 метр киңлектәге янгынга каршы чокырлар булдырырга кирәк.

Янгынга каршы юлларны автотранспорт янғын куркынычы янаган кишәрлекләргә һәм сулыкларга үтеп керә алсын өчен булган урман юлларына өстәмә салалар. Мондый юлларны салу эше түмәрләрне тамыры белән алып атудан, йөри торган өлешен чистартудан һәм тигезләүдән, юллар түшәүдән, канаулар, елгалар аша күперләр салудан һ.б. гыйбарәт. Янгынга каршы юллар гап-гади янгынга каршы киртә ролен башкара.

Урманнардан файдалану жириләрендә янғын сүндерү чараларын булдыру нормалары РФ Авыл хужалыгы министрлыгының 22.12.2008 ел, №549 боерыгы белән ачыкланган һәм 16.3 таблицада китерелә.

Янгынга каршы кору чараларының күләме

№ п/п	Чаралар исемлеге	Үлчәү берәмлеге	Таләп ителә
1	2	3	4
1.	Кисәтү чаралары		
1.1	Даими күргәзмәләр	данә	1
1.2	Даими стендлар	данә	5
1.3	Кисәтүче аншлаглар	данә	70
1.4	Авыл хужалыгы формираниеләре белән киңәшмәләр	данә	20
1.5	Контрольлек постлары оештыру	данә	4
1.6	Массакүләм ял зоналарында аншлаглар урнаштыру	данә	10
1.7	Таблосы алмашына торган аншлаглар урнаштыру	данә	5
1.8	Матбугат һәм радио аша чыгышлар	Лекцияләр	10
1.9	Ял һәм тәмәке тарту урыннары оештыру	данә	20
2.	Янгын таралуны чикләү чаралары		
2.1	Янгынга каршы киртәләр, чокырлар булдыру	км	27
2.2	Янгынга каршы кашаклар булдыру	км	-
2.3	Яфраклы токым полосалары булдыру	км	-
2.4	Полосаларны чүп-чардан чистарту	км	25
2.5	Культуралар, ылыслы агачлар һәм юл буйларында минеральләштерелгән полосалар булдыру	км	70
2.6	Ызаннар буйлап минеральләштерелгән полосалар кору	км	100
2.7	Янгынга каршы чокырларны карап тоту	км	27
2.8	Минеральләштерелгән полосаларны карап тоту	км	430
3.	Юл төзү		
3.1	Янгынга каршы юллар төзү	км	-
3.2	Күперләр салу	данә	2
3.3	Янгынга каршы юлларны төзекләндерү	км	30
3.4	Кордоннарны төзекләндерү	данә	-
4.	Элемтә урнаштыру		
4.1	Радиостанцияләр урнаштыру	данә	5
5.	Күзәтү-сак хезмәте		
5.1	Метеорология пунктлары оештыру	данә	-
5.2	Янгын манаралары төзү	данә	-
5.3	2 фатирлы йортлар төзү	данә	-
5.4	Вақытлыча янгын сакчылары яллау	кеше	10
6.	Янгыннарга каршы чаралар		
6.1	ПХС I типлы ЯХС төзү	данә	1
6.2	II типлы ЯХС төзү	данә	-
6.3	Янгын инвентаре пунктлары оештыру	данә	5
6.5	Ясалма сулыклар төзү	данә	-
6.6	Сулыкларга юллар кору	данә	6
6.7	ДПД булдыру	Кешеләр саны	4/20
7.	Янгынга каршы жайланмалар сатып алу		
7.1	ГАЗ-66 автомашинасы	данә	1
7.2	Мотоцикл «Урал»	данә	4
7.3	Мотоцикл «ИЖ»	данә	10
7.4	«Буран – МД» кар машинасы	данә	5
7.5	Янгынга каршы капрон култыксалар	п. м	600
7.6	Мотопомпа МП-800	данә	1
7.7	Мотопомпа МЛН – 3.10.35	данә	3
7.8	Велосипедлар	данә	20
7.9	Урман чаңгылары	пар	25

16.3 таблица

**Урман хужалыгын алып баручы урман фондын биләүчеләрне
урман янгынарнын сүндөрү жайланмалары һәм чаралары белән
тәэмин итү нормалары**

№ п/п	Жайланма, инвентарь һәм янгынын сүндөрү чаралары	Үлч. берәмл.	Урманчылык	Кишәрлек урманчылыгы	Урман хужалыгы кишәрлеге	Карап чыгу
1	2	3	4	5	6	7
1.	Югары үтеш керешле бортлы автомобильләр (ГАЗ-66, УАЗ-3301, "Урал" һ.б.) яки вездеходлар (ЛПМ - 0,1 һ.б.)	данә	1	-	-	-
2.	Күкмә жиһазландырылган мотопомпалар (МН-13\60 һ.б.) яки кечкенә габаритлы (МЛН-3\0,3 Л-1\0,75,МЛВ-1,МЛВ-2,МЛП-0,2 һ.б.)	данә	2-3	1	-	-
3.	Су куа торган жиңсәләр (Д=26, 51 мм)	пог. м.	600	300	-	-
4.	Туфрак эшкәртә торган кораллы тракторлар (ПКЛ-70, ПЛ-1,2 һ.б.)	данә	1	1	-	-
5.	Резин сыешлыклар (РДВ - 1500 һ.б.)	данә	2	1	-	-
6.	Ут кабыза торган жайланмалар (А3 һ.б.)	данә	2-4	2	-	-
7.	Урман ранецлы ут сүндергечләр (РЛО-М һ.б.)	данә	10-15	5	-	-
8.	Бензин пычылары ("Дружба", "Урал" һ.б.)	данә	2-8	1	-	-
9.	Торфлы баганалар (ТС-1, ТС - 2 һ.б.)	данә	2	-	-	-
10.	Кул инструментлары: - көрәкләр	данә	30	20	10	6
	- китмәннәр	данә	10	5	5	-
	-тимер тырмалар	данә	10	5	5	5
	-балталар	данә	10	5	4	3
	-аркылы пычылар	данә	-	-	4	3
11.	Эчәр сулар өчен билгеләнгән 20 литрлы бидоннар яисә канистрлар	данә	2-4	1-2	1	1
12.	Су өчен 10-12 литрлы тимер чиләкләр / каен сыешлыклары	данә	10	5	3	3
13.	УКВ һәм КВ диапазонлы радиостанцияләр ("Кактус", "Ромашка", "Карат-М", һ.б.). Радиоэлемтә оештырылганда	данә	2-3	1	-	-
14.	Су өчен кружкалар	данә	5-10	5	5	4
15.	Беренче ярдәм аптекасы	данә	3-4	1-2	1	1
16.	Индивидуаль яра бәйләү пакетлары	данә	Янгынын сүндөрүдә катнашучылар санына карап			

№ п/п	Жайланма, инвентарь һәм янғын сүндерү чаралары	Үлч. берәмл.	Урманчылык	Кишәрлек урманчылығы	Урман хужалыгы кишәрлеге	Карап чыгу
1	2	3	4	5	6	7
17.	Кизү тору буенча махсус киём (куртка, итеклар, жиңсэлэр), саклагыч күзлеклар, респираторлар	ком.	Үзэк предприятие, урманчылык булганда янғын сүндерү командасы эгъзалары санына карап			

Урманнарда янғынга каршы профилактика урман-янғын пропагандасын үз эченә ала, ул мәгълүмати пропаганда чараларыннан һәм ижтимагый фикер булдыру максатында кешеләрнең аңына үтеп керүгә юнәлдерелгән планлы йогынты чараларыннан, урманнарда карата сакчыл караш тәрбияләүдән һәм урман янғыннарын булдырмый калудан гыйбарәт. Теге яки бу дәрәжәдә урман белән бәйлә булган барча халыкны жәлеп итү янғынга каршы уңышлы пропаганданың зарури шарты булып тора.

Янғыннарда каршы уңышлы көрәш аларны үз вакытында ачыклауга бәйлә.

Урман янғыннарын ачыклауда өч төп ысул:

халык гомуми файдаланудагы юллардан, билгеләнгән маршрутлар буенча автомобильләрдә күп йөри торган, янғын куркынычы аеруча зур куркыныч белән янаган урман кишәрлекләренә карата жир өсте күзәтүе башкарыла;

ачыклауның стационар хезмәте (күзәтү пунктлары, манаралары, мачталары);

янғыннарны аэрокосмос чаралары ярдәмендә ачыклау.

“Урман фонды жирләрен урманнарда янғын куркынычын мониторинглау ысуллары буенча һәм урманнарны саклау буенча авиация эшләре башкару зоналарына бүлү турында” 09.07.2009 ел, №290 Рослесхоз боерыгы нигезендә Татарстан Республикасы урман фонды жирләренәң майданы авиацион мониторинг зонасына кертелгән һәм янғын сүндерүдә жир өсте һәм авиация көчләре һәм чаралары кулланыла торган районнарда бүленә.

Алабуга урманчылығы территориясен янғын сүндерүдә жир өсте көчләре һәм чаралары кулланыла торган районда урнашкан.

2.16.2. Урманнарны зарарлы организмнардан саклауга карата таләпләр

Урманнарны зарарлы организмнарда саклау – урманнарның тотрыклыгын саклауга, урманнар юкка чыгу, зарарлану, көчсезләнү, пычрану аркылы килә торган зыянны булдырмауга, урман чирләренән, табигый һәм антропоген характерлы башка зарарлы йогынтылардан килә торган югалтуларны киметүгә юнәлтелгән. Аларның таралышын кисәтү РФ Урман кодексы, 2000 елның 15 июлендәге “Үсемлекләр карантини турында” 99-ФЗ номерлы Федераль закон һәм РФ Хөкүмәтенәң 2007 елның 29 июнендәге 414 номерлы карары белән расланган Урманнарда санитар куркынычсызлык кагыйдәләре нигезендә башкарыла.

Урман-сак районнарына бүлү буенча Алабуга урманчылыгы уртача дәрәжәдәге урман-патология куркынычы янаган зонага карый.

Агачларның санитар торышын диагностикалауда һәм алардагы урман-патология торышын ачыклауда, корткычларның һәм урмандагы агач токымнарында чир уятучыларның популяцияләре сыйфатламаларын билгеләүдә түбәндәгеләрне төгәл билгеләргә ярдәм итә торган урман-патология тикшеренү төп инструмент булып тора:

агачларның торыш категорияләре һәм тулаем алганда утыртманың торышына карата уртача сыйфатлама буенча агач запасларында ачыктан-ачык чагылган санитар торыш;

агачларның зәгыйфьләнү (һәлак булу) сәбәпләре;

агачларның уттан, жилдән, зарарлы организмнардан һәм башка тискәре факторлардан зыян күрү дәрәжәсе;

төр составы һәм фитофагларның популяцияләре күрсәткечләре, чикләре һәм авыру майданнары.

29.12.2007 ел, №523 Рослесхоз боерыгы белән расланган Урман-патология тикшеренүләрен планлаштыру, оештыру һәм алып бару буенча белешмәлек нигезендә урман-патология тикшеренүе вәкаләт бирелгән федераль башкарма хакимият органы һәм Россия Федерациясе субъектларының вәкаләт бирелгән башкарма хакимият органнары (алга таба – вәкаләт бирелгән органнар) тарафыннан РФ Урман кодексының 81-84 статьялары нигезендә билгеләнгән вәкаләтләре кысаларында башкарыла. Урман-патология тикшеренүләрен үткәру урманнардан файдаланучы затларга йөкләнә алмый.

Урман-патология тикшеренүен үткәрүнең максатларына һәм оештырылу рәвешләренә карап, тикшерүләр оператив һәм агымдагы була.

Оператив тикшеренүләр сигнализация буенча алынган, зарарлы организмнар яки урманнарда башка зыян салынулар барлыкка килү турында мәгълүматны тикшерүдән, бетерү чараларына керешкәнче зарарлы корткычларның популяцияләре торышын бәяләүдән (контроль урман-патология тикшеренүләреннән) гыйбарәт. Оператив тикшеренүләр урманчылык тарафыннан оештырыла.

Агымдагы тикшеренүләр зарарлы организм чыганакларын инвентарлаштырудан (торышын, майданын, чикләрен бәяләү); корткычларның потенциал урыннарын һәм урман авыруларын ачыклау өчен утыртмаларны сайланма тикшерүләрдән, шул исәптән урман үсәргә тиешле урман жирләрен корткычлар һәм авырулар белән зарарлануга каршы тикшерүдән; төрле тискәре факторлардан зәгыйфьләнгән урман өлешләрен тикшерүдән гыйбарәт. Агымдагы тикшерүләр вәкаләт бирелгән органнар тарафыннан башкарыла.

Урманнарда санитар куркынычсызлык кагыйдәләренең 14 пункты нигезендә урманнардан файдаланучы, аларны саклау, яклау һәм янадан үстерү белән шөгыльләнүче гражданныр һәм юридик затлар, корткычларны, авыруларны, начар хәлләрне, сизелерлек күләмдә зарарлануларны ачыклаган очракта, 5 көнлек срокта бу хакта урманчылыкка яки вәкаләт бирелгән органнарга хәбәр итәргә тиешләр.

Мәгълүмат язмача урманчылыкка яки вәкаләт бирелгән органга, сигнализация кәгазен тутырып, анда ачыкланган зарарлануның төрен һәм характерын күрсәтеп; аның барлыкка килүенә мөмкин булган сәбәпне атап (күз белән ачыклана); кварталы, бүлемтеге яки утыртма зарарланган урын күрсәтеп житкерелә.

Урман-патология тикшеренүе жир өсте яки дистанцион ысуллар ярдәмендә башкарыла.

Оператив урман-патология тикшеренүе урман белгечләре тарафыннан, тиешле сигнализация кәгазе алынганнан соң 30 көннән дә соңга калмыйча үткәрелә.

Югарыда күрсәтелгән срокта тикшерелмәгән урман кишәрлекләре агымдагы урман-патология тикшеренүләре планына кертелергә тиеш, аны үткәрү өчен гариза ел саен Татарстан Республикасы Урман хужалыгы министрлыгы тарафыннан гамәлдәге законнар нигезендә урнаштырыла.

Зәгыйфьләнү (һәлак булу) яки урманнарда зыян салыну сәбәпләрен тәгаенләү өчен биологик материал (зарарланган яки үсемлекнең һәлак булган өлеше, төрле үсеш дәрәжәсендәге бөжәк – күкәе, личинкалары һ.б.) алына, ул фитопалогик һәм энтомологик тикшерү өчен махсус оешмаларга жиберелә.

Конкрет урман кишәрлекләрендәге туфракта тереклек итүче корткычлар (иң беренче чиратта май коңгызы личинкалары) урнашу жир казу эшләре барышында ачыклана, аларны урман питомникларында һәм урман-культура майданнарында орлык чәчелгән яки культура утыртылган елдан соң килгән елда башкарырга кирәк.

Карантин объектлары дип зарарлы, Россия Федерациясе территориясендә булмаган яки аларның таралышы чикләнгән организмнар (ягъни үсемлекләргә һәм үсемлекләрдән алына торган продукциягә зыян салырга сәләтле теләсә кайсы төргә, сортка яки биологик типка караган үсемлек, хайван яки чир тудыручы организм) санала.

Урман корткычы булган күпчелек хайваннар бөжәкләр классына, азрак өлеше умырткалыларга керә, башлыча кимерүчеләр, тояклы дендрофаглар һ.б.

Туклану характерына һәм яшәү урынына бәйле рәвештә хайваннар берничә категориягә бүленә:

- ылыс кимерүчеләр (нарат ефәкчесе, монашенка ефәкчесе, нарат кисмәне һ.б.) һәм яфрак кимерүчеләр (парсыз ефәкче, алтын корсак, яфрак бөтергеч һ.б.) таза үсемлекләргә һөжүм итәләр. Уңайлы шартларда алар күпләп үрчеп китеп зур территорияләргә тарала һәм аерым агачларны да, утыртмаларны да үсештән туктатып, нык көчсезләндереп һәм арытаба корытып, урманнарда зур зыян сала;
- кәүсә корткычлары (кайры кисмәне, агач күбәләге, пыялач күбәләк, нарат кайрысы кандаласы һ.б.) көчсезләнгән агачларга һөжүм итәләр. Юкәрдә, камбийда һәм үзагачта тишекләр тишеп, алар агачны корытырга һәм аны очсызландырырга мөмкиннәр;
- тамыр корткычлары һәм туфракта яшәүче корткычлар (май коңгызы, чертләвек, кара кабык, тамыр көпшәге һ.б.) барыннан элек урман культуралары питомниклары һәм кыр саклау полосалары өчен

куркынычлы.

- Жимеш һәм орлык корткычлары (бөжәкләрнең күп төрлөрө), агач токымнарының, куакларның һәм башка урман үсемлекләренең генератив органнарын зарарлыйлар, аларның табигый яңарышын тоткарлыйлар.

Агачлыктарда төрле патологик процессларны кисәтүдә биотехника чаралары әһәмиятле роль башкара. Урманнарны саклау тәҗрибәсендә урманнарны яклауның авыру учакларында комплекслы башкарыла торган метод уңышлы кулланыла, ул утыртмаларда ремизлар – төрле табигый фитофаг дошманнарының тереклек урыннарын булдырудан гыйбарәт.

Эшләрнең әлеге төре зур булмаган, махсус эзерләнгән майданда, гадәттә, яфраклы һәм куаклы токымнарда, чәчәк нектарларында һәм жимешләре ремизга кошларны һәм башка файдалы хайваннарны жәлеп итә торган урыннарны үз эченә ала. Мондый урыннарда яки алар янәшәсендә нектар бирә торган үләннәр утыртыла, ясалма кош оялары һәм кошлар өчен жимлекләр, бөжәкләр өчен су эчү урыннары урнаштырыла.

Кырмыскалар урманнарда күпләп яшәүче һәм фитофагларның күпчелек төре өчен әһәмиятле контроль ияләре булып санала.

Әлеге урман бөжәкләренә булышу өчен иң эре кырмыска оялары ачыклана, алар сак астына алына.

Кырмыскалыклар урнашкан урыннарда терлек көтү тыелырга яки житди чикләнергә тиеш, ә кырмыскалык урнашкан урын уратып алынырга мөмкин.

Кырмыскаларны һәм аларның тереклек итү урыннарын юк итәргә ярамаганлык турында аншлагләр урнаштырылырга тиеш.

Кошлар әһәмиятле һәм нәтиҗәле энтомофаглар булып санала.

Кошларны тиешле күләмдә тоту өчен махсус чаралар күрелә. Урман массивларында, торақ пунктлар янәшәсендә яки ремизлы урыннарда ел саен ясалма оялар урнаштырыла, чистартыла һәм төзекләндерелә, кышкы чорда жимлекләр эленә.

Урман кишәрлекләрендә агачларны тотрыклы тотуда кирәкле чараларның берсе – урманнардан файдаланучылар һәм жәмәгатьчелек арасында санитар таләпләрне пропагандалау.

Урманны яклау буенча пропаганданың урман яклауны методик тәэмин итү буенча күрсәтмә материалны үз эченә алучы әһәмиятле элементы сыйфатында урманчылыкта урманны яклау почмагы оештырыла һәм актуаль торышта тотыла, анда махсус энтомологик һәм фитопатологик коллекцияләр, плакатлар һәм урман яклау тематикасына багышланган әдәбият урнаштырыла.

Урман яклау почмагы урман хужалыгы белгечләренә һәм урманнан файдаланучыларга тиз арада, аңлаешлы итеп һәм кирәкле техник дәрәжәдә бүгенге көндә аеруча актуаль булган, урманнарда тәэсир итүче тискәре факторлар – янғын, жил тәэсире, фитофаглар һәм чир уяткычлар белән танышырга мөмкинлек бирүче буклетлар, плакатлар һ.б. белән комплектовлана.

Урманны яклау мәсьәләләре буенча жәмәгатьчелек белән хезмәттәшлек итү системалы рәвештә (елына бер тапкырдан да ким булмаган күләмдә) урманчылык белгечләре тарафыннан массакүләм мәгълүмат чараларында урманнарның санитар торышы турында һәм андагы урман-патологик хәлләр

турында чыгышлар ясау юлы белән башкарыла. Урманны яклауга катнашы булган барлык затларга урмандагы санитар торышның үзгәрүе һәм урман-патологик торыш турында оператив төстә мәгълүмат житкерү урманнарда санитар торыш тээмин итүнең аерылгысыз өлеше булып санала.

Патоген учаклары барлыкка килгәндә, урманнарда сизелерлек күләмдә зыян салынганда урманчылык тарафыннан халыкка урманга зыян салыну очраклары турында хәбәр итү тәртибен аңлата торган листовкалар чыгарыла һәм таратыла.

Урманны яклау буенча ел саен үткәрелергә тиешле чаралар күләме 16.4 таблицада китерелгән.

16.4 таблица

Урманны яклау буенча ел саен үткәрелүче чаралар күләме

№ п/п	Чараларның исеме	Үлчәү берәмлеге	Проектланган	Искәрмә
1	2	3	4	5
1.	Урман-патология тикшеренүе	га	2600	Ел саен
2.	Жир казу эшләре	чокыр	250	-/-
3.	Яңа зарарланган агачларны сайлау	м ³	-	-/-
4.	Питомникларны профилактик сиптерү (серкәләндерү)	га	-	-/-
5.	Авиахимик көрәш	га	-	-/-
6.	Жир өсте көрәш чаралары	га	-	-/-
7.	Биологик көрәш чаралары			
7.1	Оялар эзерләү	данә	300	-/-
		га	60	-/-
7.2	Ояларны төзекләндерү	данә	50	-/-
7.3	Кошлар өчен су эчү урыннары кору	данә	-	-/-
7.4	Кырмыска ояларын киртәләү	данә	120	-/-
7.5	Кырмыскалыкларны күчерү	оя	-	-/-
8.	Оештыру-хужалык чаралары			-/-
8.1	Корткычлар һәм авырулар барлыкка килүне күзәтеп тору	мең. га	25,9	-/-
8.2	Организация уголков защиты	данә	4	-/-
8.3	Лаборатория жайланмалары, күрсәтмә пособиеләр, урманны яклау буенча әдәбият сатып алу	сум	20000	-/-
8.4	Урманны яклау пропагандасы	сум	20000	-/-

Урман-патология тикшеренүләре нәтижәсендә, урман утыртмаларының санитар торышын яхшырту өчен санитар-савыктыру чаралары – тоташ санитар кисүләр, сайланма-санитар кисүләр һәм чүп-чардан жыештырулар үткәрелә.

Планлаштырылган тоташ санитар кисүләрнең, санитар-сайланма кисүләрнең, чүп-чардан чистартуның һәм урманнарны пычраклардан чистартуның күләме 16.5 таблицада китерелгән.

16.5 таблица

Санитар-савыктыру чараларының нормативлары һәм параметрлары

№ п/п	Күрсәткечләр	Үлчәү берәмлеге	Һәлак булган һәм зарарланган урман утыртмаларын кисү	Урманнарны чүп-чардан чистарту	Жәмгысә

1	2	3	барлығы	Шул исәптән		7	8
				тоташ	сайланма		
Нарат							
1.	Урманчылык таләпләре буенча ачыкланган фонд	га м³	73,4 3620		73,4 3620		73,4 3620
2.	Кисү яки чистарту вакыты уборки	ел	3		3		3
3.	Үзагач алуның ел саен мөмкин булган күләме:						
	мәйданы	га	24,5		24,5		24,5
	Сайлана торган запас	м³					
	тамыр	м³	1207		1207		1207
	ликвид	м³	963		963		963
	эшлекле	м³	617		617		617
Чыршы							
1.	Урманчылык таләпләре буенча ачыкланган фонд	га м³	465,1 16590		465,1 16590		465,1 16590
2.	Кисү яки чистарту вакыты уборки	ел	3		3		3
3.	Үзагач алуның ел саен мөмкин булган күләме:						
	мәйданы	га	155		155		155
	Сайлана торган запас	м³					
	тамыр	м³	5530		5530		5530
	ликвид	м³	4447		4447		4447
	эшлекле	м³	2830		2830		2830
Пихта							
1.	Урманчылык таләпләре буенча ачыкланган фонд	га м³	15,4 810		15,4 810		15,4 810
2.	Кисү яки чистарту вакыты уборки	ел	3		3		3
3.	Үзагач алуның ел саен мөмкин булган күләме:						
	мәйданы	га	5,1		5,1		5,1
	Сайлана торган запас	м³					
	тамыр	м³	270		270		270
	ликвид	м³	217		217		217
	эшлекле	м³	140		140		140
Жәмгысе ылыслы							
1.	Урманчылык таләпләре буенча ачыкланган фонд	га м³	553,9 21020		553,9 21020		553,9 21020
2.	Кисү яки чистарту вакыты уборки	ел	3		3		3
3.	Үзагач алуның ел саен мөмкин булган күләме:						
	мәйданы	га	184,6		184,6		
	Сайлана торган запас	м³					
	тамыр	м³	7007		7007		7007
	ликвид	м³	5627		5627		5627
	эшлекле	м³	3587		3587		3587
Имән							
1.	Урманчылык таләпләре	га	31,6		31,6		31,6

№ № п/п	Күрсәткечләр	Үлчә ү берә млеге	Һәлак булган һәм зарарланган урман утыртмаларын кисү			Урманнарн ы чүп- чардан чистарту	Жәмгысе
			барлыгы	Шул исәптән			
				тоташ	сайланма		
1	2	3	4	5	6	7	8
	буенча ачыкланган фонд	м³	320		320		320
2.	Кисү яки чистарту вакыты уборки	ел	3		3		3
3.	Үзагач алуның ел саен мөмкин булган күләме:						
	мәйданы	га	10,5		10,5		10,5
	Сайлана торган запас	м³					
	тамыр	м³	107		107		107
	ликвид	м³	63		63		63
	эшлекле	м³	33		33		33
Жәмгысе каты яфраклы							
1.	Урманчылык таләпләре буенча ачыкланган фонд	га м³	31,6 320		31,6 320		31,6 320
2.	Кисү яки чистарту вакыты уборки	ел	3		3		3
3.	Үзагач алуның ел саен мөмкин булган күләме:						
	мәйданы	га	10,5		10,5		10,5
	Сайлана торган запас	м³					
	тамыр	м³	107		107		107
	ликвид	м³	63		63		63
	эшлекле	м³	33		33		33
Усак							
1.	Урманчылык таләпләре буенча ачыкланган фонд	га м³	6,4 230		6,4 230		6,4 230
2.	Кисү яки чистарту вакыты уборки	ел	3		3		3
3.	Үзагач алуның ел саен мөмкин булган күләме:						
	мәйданы	га	2,1		2,1		2,1
	Сайлана торган запас	м³					
	тамыр	м³	77		77		77
	ликвид	м³	47		47		47
	эшлекле	м³	-		-		-
Нектар бирә торган юкә							
1.	Урманчылык таләпләре буенча ачыкланган фонд	га м³	111,9 1120		111,9 1120		111,9 1120
2.	Кисү яки чистарту вакыты уборки	ел	3		3		3
3.	Үзагач алуның ел саен мөмкин булган күләме:						
	мәйданы	га	37,3		37,3		37,3

№ № п/п	Күрсәткечләр	Үлчә ү берә млеге	Һәлак булган һәм зарарланган урман утыртмаларын кисү			Урманнарн ы чүп- чардан чистарту	Жәмгысе
			барлығы	Шул исәптән			
				тоташ	сайланма		
1	2	3	4	5	6	7	8
	Сайлана торган запас	м³					
	тамыр	м³	373		373		373
	ликвид	м³	227		227		227
	эшлекле	м³	-		-		-
Жәмгысе йомшак яфраклы							
1.	Урманчылык таләпләре буенча ачыкланган фонд	га м³	118,3 1350		118,3 1350		118,3 1350
2.	Кисү яки чистарту вакыты уборки	ел	3		3		3
3.	Үзагач алуның ел саен мөмкин булган күләме:						
	мәйданы	га	39,4		39,4		39,4
	Сайлана торган запас	м³					
	тамыр	м³	450		450		450
	ликвид	м³	274		274		274
	эшлекле	м³	-		-		-
Барлығы							
1.	Урманчылык таләпләре буенча ачыкланган фонд	га м³	703 22690		703 22690		703 22690
2.	Кисү яки чистарту вакыты уборки	ел	3		3		3
3.	Үзагач алуның ел саен мөмкин булган күләме:						
	мәйданы	га	234,5		234,5		234,5
	Сайлана торган запас	м³					
	тамыр	м³	7564		7564		7564
	ликвид	м³	5964		5964		5964
	эшлекле	м³	3620		3620		3620

16.6 таблица

Кишәрлек урманчылыклары буенча санитар-савыктыру чараларының нормативларын һәм параметрларын бүлү

Мәйданы, га; Запас, мең. м³

Үзагач алуның ел саен мөмкин булган күләме:													
Кишәрлек урманчылыгы	Хужалыклар	Һәлак булган һәм зарарланган ағачларны кисү								Урманнарны чүп- чардан чистарту			
		тоташ				сайланма							
		Мәй- даны	Запас			Мәй- даны	Запас			Мәй- даны	Запас		
			Та- мыр	лик- вид	Эш- лекле		Та- мыр	лик- вид	Эш- лек- ле		Та- мыр	ликвид	Эш- лек- ле
1	2	3	4	5	6	7	8	9	10	11	12	13	14
Саклык урманнары													

Үзагач алуның ел саен мөмкин булган күләме:													
Кишәрлек урманчылығы	Хужалыклар	Һәлак булган һәм зарарланган агачларны кисү								Урманнарны чүп-чардан чистарту			
		тоташ				сайланма							
		Мәйданы	Запас			Мәйданы	Запас			Мәйданы	Запас		
			Та-мыр	лик-вид	Эш-лекле		Та-мыр	лик-вид	Эш-лек-ле		Та-мыр	ликвид	Эш-лек-ле
1	2	3	4	5	6	7	8	9	10	11	12	13	14
Саклык урманнары													
<u>Морты</u>	Ылыслы					45,8	1,5	1,1	0,7				
Жәмгысе урманчылык бу-						45,8	1,5	1,1	0,7				
<u>Менделеевск</u>	Ылыслы					126,2	4,8	3,8	2,4				
Жәмгысе урманчылык бу-						126,2	4,8	3,8	2,4				
<u>Татарстан</u>	Йомш.					0,7	0,03	0,02	-				
Жәмгысе урманчылык бу-						0,7	0,03	0,02	-				
Эксплуатация урманнары													
<u>Морты</u>	Ылыслы					12,6	0,7	0,6	0,3				
	Каты яфр.					10,5	0,1	0,06	0,03				
	Йомш яфр.					37,3	0,4	0,2	-				
Жәмгысе урманчылык бу-						106,2	2,7	2,0	1,1				
<u>Татарстан</u>	Йомш яфр					1,4	0,04	0,02	-				
Жәмгысе урманчылык бу-						1,4	0,04	0,02	-				
Урманчылык буенча барл.	Ылыслы					184,6	7,0	5,6	3,5				
	Каты яфр					10,5	0,1	0,06	0,03				
	Йомш яфр					39,4	0,4	0,27	-				
Жәмгысе:						234,5	7,5	5,9	3,6				

Санитар-савыктыру чаралары үткәргәндә кисәсе агачларны сайлау

Сайланма санитар кисү һәм чүп-чардан чистарту вакытында кисәргә сайлау һәм агачларны келәймәләү урманчылыктагы (урман паркындагы) вазифалы затларының турыдан-туры контроле астында эшләнә. Тоташ санитар кисүләрдә келәймәләү соралмый.

5-6 нчы категория торышындагы агачлар мәжбүри тәртиптә санитар кисүләргә билгеләнә. Жил-давыл аударган агачлар 5-6 нчы категория торышындагыларга тиңләнә.

Башка категория агачларны чистарту түбәндәге очрақларда мөмкин:

- 4 нче категория торышындагы агачлар ылыслы утыртмаларда кисүгә билгеләнә;
- 3-4 категория торышындагы (нык зәгыйфьләнган һәм корый баручы) агачлар кисүгә тамыр көпшәгә, бактериаль сарысу һәм голланд чире чыганакларында билгеләнә. Шул ук вакытта кисүне планлаштыру материалларында мәжбүри рәвештә әлегә кишәрлекнең ни сәбәпле чир чыганагына кертелүе, чыганакның сыйфатламалары күрсәтелергә тиеш;

- эксплуатация урманнарында – кәүсәсендә ачыктан-ачык черү билгеләре (куышлар, агач мәшкәләре, кәүсәнең 2/3 әйләнәсе кадәр яман шеш яралары) булган агачлар;
- янғын үткән утыртмаларда – кәүсә әйләнәсенен кимендә 3/4 өлеше кадәр тамыр муенсасы янган агачлар (бу очракта сынау мәйданында кимендә 100 агачның тамыр муенсасы казылган булырга тиеш), яисә кәүсә әйләнәсенен кимендә 3/4 өлешендә юкәр кибү (сынау мәйданы шулай ук мәжбүри);
- поши һәм башка хайваннар кәүсә әйләнәсенен өчтән бердән күбрәген бозган һәм кәүсә череге билгеләре булган, шулай ук кәүсәне яртыдан күбрәк баскан яңа корткычлары булган чыршы агачлары.

Ылыс һәм яфрак ашаучы бөжәкләр чыганакларындагы агачларны кисүгә ылыс (яфрак) терелү дәвере үткәннән соң сайлана.

Гектарына 5-10 данә булган куышлы агачлар урман фаунасындагы жан ияләренә табигый куыш булдыру максатларында калдырыла.

Санитар савыктыру чаралары үткәргәндә агач һәм куакларны кисү Урманнарда санитар иминлек кагыйдәләренә, Үзагач эзерләү кагыйдәләренә, Урманнарда янғын куркынычсызлыгы кагыйдәләренә (2007 елның 30 июнендәге №417 Россия Федерациясе Хөкүмәте боерыгына) һәм Урманнарны карап тоту кагыйдәләренә (16.07.2007 ел, №185 Россия ТРМ боерыгына) ярашлы рәвештә үткәрелә.

Россия Федерациясе Кызыл китабына һәм (яисә) Россия Федерациясе субъектларының Кызыл китапларына, шулай ук 2007 елның 15 мартындагы №162 Россия Федерациясе Хөкүмәте карары белән үзагачын эзерләү тыелган агач һәм куак төрләре исемлегенә кертелгән урман үсемлекләрененә һәлак булган затларын гына кисәргә рөхсәт ителә.

Сайланма-санитар кисүләр

Сайланма-санитар кисүләр тотрыклылыгын өлешчә югалткан утыртмаларны савыктыру, аларның максатчан функцияләрен торгызу, кәүсә корткычлары һәм куркыныч йогышлы чир чыганакларын бетерү һәм (яисә) юк итү максатыннан үткәрелә.

Сайланма-санитар кисүләрдән соң утыртмаларның тыгызлыгы иминлек категорияләренә яки максатчанлыкка туры килерлек функцияләренә үтәрлек соң чик зурлыклардан түбән булмаска тиеш. Табигый шартларда сирәк тыгызлыкта үсә торган утыртмаларда сайланма кисүдән соң тыгызлык кимү лимитланмый. Андый утыртмаларга түбәндәгеләр керә: артыш, арчан, саксаул урманнары, үз ареалының көньяк чикләрендәге наратлар, биек тау эрбетлекләре.

Өлгергән һәм картайган эксплуатация урманнарында сайланма санитар кисүләр үткәрелми. Аларда агач авулар ешайган очракта, алар беренче чиратлы кисүгә планлаштырыла.

Тыюлыклы урман кишәрлекләрендә сайланма санитар кисүләр үткәрелми.

Үсеп утырган агачлар утган зарарланганда санитар кисүгә мөмкин кадәр тизрәк керешергә, язгы янғыннарда аны 1 июльгә, иртә жәйге янғыннарда – 1

августка, соң жәйге һәм көзге янғыннарда – киләсе елның 1 маена кадәр төгәлләргә кирәк.

Составында 7 данәдән артык чыршы катнашмалы утыртмаларда сайланма кисүләр рөхсәт ителми.

Тоташ санитар кисүләр

Әгәр 0,1 гектарлы һәм зуррак майданда бөтен агачлар киселсә, бу тоташ санитар кисү булып санала. 1 гектарда һәм күбрәк майданда (чыршы һәм ак чыршы утыртмаларынан гайре) сәламәт агач урыннары булган бүлемтекләргә тоташ кисүгә ярамай.

Тоташ санитар кисүләр киселергә тиешле агачлар киселгәннән соң агачлыкның ешлыгы саклык урманы яисә максатчан урман категориясенә ярашлы функцияләргә үтәү сәләте югалырлык чикләрдән түбән төшә торган утыртмаларда үткәрелә. Агачлыкның факттагы ешлыгы урман патологиясен тикшергәндә исәпләнә.

Тоташ санитар кисүгә планлаштырылган урман кишәрлегенә һәр бүлемтегәндә сынау майданнары билгеләнә. Сынау майданнарында төп токымнан булган 100 агач, түбән ешлыклы утыртмаларда (факттагы ешлык 0,3-0,5 булса) – төп токымның кимендә 50 агачы исәпкә алына. Тоташ санитар кисүгә билгеләнгән кишәрлекнең майданы 100 гектардан артык булган очракта, сынау майданнарын һәр өченче бүлемтектә билгеләү һәм сынау билгеләнмәгән кишәрлекләрдәге агачларны күз чамасы белән патологик таксацияләү рөхсәт ителә.

Сынау майданнары кишәрлек буенча тигез билгеләнә. Аларның саны төп урман токымының торыш категорияләре буенча уртача күрсәткечләргә $\pm 10\%$ тан артмаган хата белән бәяләргә мөмкинлек бирергә тиеш.

Тоташ санитар кисүләргә вакытларын һәм технологиясен төп корткычларның һәм чирләргә биологиясе, утыртмаларның урман хужалыгы ягынан сыйфатламасы, аның табигый яңарышы белән бәйлиләр.

Чүп-чардан чистарту

Чүп-чарны (ликвидлы булмаган үзгачны һәм утынны), шул исәптән ауган агачларны жыештыру, кагыйдә буларак, карап тоту буенча кисүләр, сайланма һәм тоташ санитар кисүләр белән берлектә үткәрелә.

Аерым чара буларак чүп-чардан чистарту жыл-давыл, кар аударган, жилле янғын узган агачлыктарда, ликвидлы булмаган үзгачлар һәм утын гомуми утыртма запасының 90% ыннан арткан очракта үткәрелә.

Чүп-чардан чистарту беренче чиратта махсус сакланучы кишәрлекләрдә, рекреация зоналарында, урман паркларында, санитар-гигиена һәм савыктыру функцияләрен үтәүче урманнарда, юл буендагы саклык полосаларында, мемориаль утыртмаларда һәм башка аеруча кыйммәтле урман массивларында үткәрелә. Башка максатчан билгеләнештәге жирләрдә һәм башка категорияле

саклык урманнарында чүп-чардан чистарту зарарлы организмнар чыганагы барлыкка килү яисә янгын куркынычы янаганда үткөрелә.

16.7 таблица

Агачлар торышы категорияләре шкаласы

Агачларның категорияләре	Торыш категориясе билгеләре	
	Ылыслы	
1 - зәгыйфьләнү билгеләреннән башка	Ябалдашы куге, ылыслары (яфраклары) яшел, шлеге токым, яшь, үсү урыны шартларына карата агымдагы ел үсентесенең зурлыгы нормаль.	
2 – зәгыйфьләнгән	Ябалдашы сирәкләнгән; ылыслары ачык яшел; үсентеләре кимегән, эмма яртысыннан да артыгракка түгел; аерым ботаклары корыган	2 – зәгыйфьләнгән
3 - каты зәгыйфьләнгән	Ябалдашы челтәрле; ылыслары ачык-яшел, тонык; үсентесе аз, гадәти белән чагыштырганда яртысыннан азрак; ябалдашының 2/3 ботаклары кибә	3 - каты зәгыйфьләнгән
4 - кибеп баручы	Ябалдашы нык челтәрле; ылыслары соры, сарырак яки сары-яшел; үсентеләре зәгыйфь яки юк; 2/3 артык өлештә ботаклары кибеп бара	4 - кибеп баручы
5 - яңа коры-сары	Ылыслары соры, сары яки кызылак; өлешчә кайрысы каерыла	5 - яңа коры-сары
6 - иске коры-сары	Тере ылыслары (яфраклары) калмаган; кайрысы һәм вак ботаклары өлешчә яки тулысынча коелган; кәүсәсендәге корткычлары очып беткән; кәүсәсендә агачларны черетә торган гөмбәләр гөмбәлеге	

Жил, давыл аударган һәм кар сындырган агачлар аерым исәпкә алына. Урта торыш категориясен хисаплаганда алар яңа яки иске коры-сарыга тиңләштерелә. Яңа гына жил, давыл яки кар аударган агач кәүсәләре дип тикшерү моментына кадәр ике елдан да артмаган чорда һәлак булган агач кәүсәләре санала. Биеклегеннән башлап үлчәгәндә ябалдашы озынлыгының өчтән бер өлеше күләмендә кәүсәсе сынган агачлар давыл аударган (кар басып сындырган) дип санала. Кәүсәсенә өчтән береннән артыграк өлеше өзәлгән аударылган яки бөгәлгән агачлар жил аударган булып санала.

16.8 таблица

Сайланма санитар кисүләрдә билгеләнә торган минималь тулылык билгеләре

Урманнан файдалану төрләре һәм саклык урманнары категорияләре	Күпчелек токым						
	Чыршы, ак чыршы	Эрбет	Нарат	Карагач	Имән	Кәстәнә	Каен һәм башка яфраклылар
Эксплуатация урманнары							

Урманнан файдалану төрлөрө һәм саклык урманнары категорияләре	Күпчелек токым						
	Чыр- шы, ак чыршы	Эрбет	Нарат	Карагач	Имән	Кәстәнә	Каен һәм башка яф- раклылар
а) дәүләт саклык урман по- лосалары							
б) эрозиягә каршы көрәш урманнары	0,3	0,3	0,3	0,3	0,3	0,3	0,3
в) далалы, ярымдалалы, чүллекле, урман-далалы һәм аз урманлы таулы территорияләрдәге урман- нар	Лимитланмый						
г) фәнни яисә тарихи әһәмияткә ия урманнар	Лимитланмый						
д) чикләвекле-һөнәрчелекле зоналар	Лимитланмый						
е) жимешле урман утыр- тмалары	Лимитланмый						
ж) тундра бую урманнары	Лимитланмый						
з) тасмалы наратлыктар	-	-	0,2	-	-	-	0,3
4 Махсус сакланучы урман кишәрлекләре	Лимитланмый						

16.9 таблица

**Россия Федерациясенен урман территориясен урманда төпләнмәгән
(саклаусыз) урман продукциясен саклауны (калдыруны) тыю
вакытлары буенча зоналаштыру**

Урман үсү зоналары һәм зона өлешләре	Саклаусыз урман продукциясен урманда саклау (калдыру) вакытлары
Россия Федерациясенен Европа өлешендәге ылыслы – киң яфраклы ур- маннар	1 майдан 1 сентябрьгә кадәр
Урман-дала	15 апрельдән 15 сентябрьгә кадәр

Искәрмә: Россия Федерациясе субъектларының вәкаләтле башкарма хакимият органнары югарыда күрсәтелгән вакытларны урманлы районнарның климат үзенчәлекләрен һәм аерым елларның һава торышын исәпкә алып теге яки бу якка 15 көнгә кадәр үзгәртәргә мөмкиннәр.

Санитар-савыктыру чаралары күрелмәүдән килгән зыянны хисаплау

Утыртмалар кору нәтижәсендә барлыкка килгән зыянны билгеләгәндә, хисап түбәндәгечә ясала:

$$M_1 = U_n [R(t_1) - R^x_{(t)}]$$

Монда U_n – утыртманың корыган өлеше;

$R(t_1)$ – үсә калган урманның кыйммәте;

$R_x(t_1)$ – корыган урманның кыйммәте;

t_1 – агачлыкның кору мизгелендәге яше.

Үсә калган урманның кыйммәте түбәндәге формула буенча билгеләнә:

$$R(t_1) = \frac{V * m}{(1+a)^{T-t_1}}$$

биредә: V – кисү яшендәге фактик агач запасы, м³/га;

m – агач кубометрының кыйммәте, сумнар;

T – кисүнең яше, еллар;

t_1 – агачлыкның бәяләү мизгелендәге яше, еллар;

a – дисконтлау нормасы.

Яшь, урта яшьле, өлгереп килүче һәм өлгергән барлык утыртмалар да бәяләүгә кертелә, ә кирәкле булган кулланылыш сыйфатларына бары тик өлгергән утыртмалар гына ия булганга күрә, үсеп утырган агачларны бәяләү башлангыч мизгелгә, ягъни бәяләү мизгеленә дисконтланган житлегү яшендә көтелгән нәтижә буенча башкарыла.

Кисү яшендә көтелгән запас күләме модель утыртмаларының урман корылышы барышында төзелә торган таксация күрсәткечләре динамикасы таблицалары буенча билгеләнә. Өлгергән утыртмаларны бәяләгәндә запаслар таксация тасвирламаларынан алына. Үзагачның бәясе Россия Федерациясенәң конкрет субъекты нормативлары буенча билгеләнә.

Корыган урманның бәясе түбәндәге формула буенча билгеләнә:

$$R_x(t_1) = \frac{(1 - 0,006 * S) V_0 m_0}{S}$$

биредә: S – агач кору фараз ителгән майдан;

V_0 – t_1 яшендәге 1 га агач запасы;

m_0 – t_1 яшендәге 1 куб.м агач өчен төпләтә түләү.

2.16.3 . Урманнарны яңадан үстерүгә карата таләпләр

17 таблица

Урманнарны үзагач эзерләү белән бәйле булмаган рәвештә карап тоту нормативлары һәм параметрлары

Токымнар	Майданы, га	Киселә торган запас, м ³	Ел саен була торган күләм		
			майданы, га	Киселә торган запас м ³	
				гомуми	1 га карата
Тонькландырулар					
Нарат	11,2	160	3,7	53	14
Чыршы	166,1	3860	55,3	351	6
Жәмгысе ылысы	177,3	4020	59	404	20

Имән	44,1	260	14,7	87	6
Жәмгысе каты яфр.	44,1	260	14,7	87	6
Жәмгысе тоныкландырулар	221,4	4280	73,7	491	26
Чистартулар					
Нарат	26,6	690	5,3	138	26
Чыршы	322,2	5270	64,4	1054	16
Жәмгысе ылыслы	348,8	5960	69,7	1192	17
Имән	73,6	1210	14,7	242	16
Жәмгысе каты яфр	73,6	1210	14,7	242	16
Каен	1,3	20	0,3	40	15
Юкә	14,3	330	2,9	66	23
Жәмгысе йомш яфр.	15,6	350	3,2	106	38
Жәмгысе чистартулар	438	7520	87,6	126	17
Барлыгы	659,3	8990	161,4	1995	14
Ш и. ылыслы	526,1	7170	128,8	1596	14
Каты яфр	117,6	1470	29,4	329	13
Йомш яфр.	15,6	350	3,2	70	22

17.1 таблица

Урманчылык кишәрлекләре буенча урманнарны үзагач әзерләү белән бәйлә булмаган рәвештә карап тоту параметрларын бүлү

Кишәрлек урманчылыгы	Хужалыклар	Тоныкландырулар		Чистартулар	
		Мәйданы, га	Тамыр запасы, м. куб.	Мәйданы	Тамыр запасы, м. куб.
1	2	3	4	5	6
<u>Морты</u>	Ылыслы	111	2840	158,5	7630
	Каты яфр.	-	-	46,5	2460
	Йомш яфр.	-	-	11	550
Жәмгысе урманчылык буенча:		111	2840	217,3	10740
<u>Менделеевск</u>	Ылыслы	5	80	4,2	500
	Каты яфр.	-	-	-	-
	Йомш яфр.	-	-	-	-
Жәмгысе урманчылык буенча:		5	80	4,2	500
<u>Татарстан</u>	Ылыслы	61,3	1370	186,1	9490
	Каты яфр.	44	850	27,1	1600
	Йомш яфр.	-	-	3,3	290
Жәмгысе урманчылык буенча:		105,3	2220	216,5	11380
Урманчылык буенча барл.	Ылыслы	177,3	4290	348,8	17620
	Каты яфр.	44	850	73,6	4060
	Йомш яфр.	-	-	15,6	940
Жәмгысе		221,3	5140	438	22620

Токым составын яхшырту максатларында ылыс-кыял-киң яфраклы, урман-дала урманнарының урман хужалыгы округында урман типлары төркемнәре буенча төп урман булдыручы токым утыртмаларында карап тоту кысүләре режимының нормативлары

Утыртмаларның беренчел халәте	Урман типлары төркеме (бонитет классы)	Караганчыга кдәр яше (ел)	Тонькландырулар		Чистартулар		Кисентенен яшенә карата максатчан состав
			Миним. йомык. карап тотканчыга кадәр Караганнан соң	запас буенча интенсивлык % Кабатл. вакыты	Миним. йомык. карап тотканчыга кадәр Караганнан соң	Интенсивлыгы, % ларда запасы буенча Кабатл. вакыты	
1	2	3	4	5	6	7	8
1. Нарат утыртмалары							
1. Чиста һәм яфраклылар кушылмасы 2 берәмлеккә кадәр булган нарат утыртмалары	1. С лишайниклы (III – IV)	8-10	0.9 0.7	15-20 6-10	0.9 0.7	15-20 10-15	8С2Б
	2. С нарат жыләкле (II – I)	5-10	0.8 0.6	20-25 6-8	0.8 0.6	20-25 8-10	(8-9)С (1-2)Б
	3. С катлаулы (Ia – I)	5-10	0.8 0.6	25-30 5-7	0.8 0.6	25-30 7-10	(9-10)С (1-2)Б
	4. С каражиләкле (I – II)	5-10	0.9 0.7	20-25 6-8	0.9 0.7	20-25 8-10	(8-9)С (1-2)Б
	5. С озын мүкле (III)	8-10	0.9 0.7	20-25 6-10	0.9 0.7	15-25 8-10	8С2Б
2. Составыда нарат күбрәк булган наратлы-яфраклы (5-7 нарат, 3-5 яфраклы)	1. С лишайниклы (III – IV)	4-7	0.9 0.6	20-30 6-8	0.9 0.7	20-30 10-15	(7-8)С (2-3)Б
	2. С нарат жыләкле (II – I)	3-6	0.7 0.5	30-50 4-6	0.7 0.5	30-50 8-12	(8-9)С (1-2)Б
	3. С катлаулы (Ia – I)	3-5	0.6 0.4	35-60 3-5	0.6 0.4	30-50 8-12	(8-10)С (0-2)Б
	4. С каражиләкле (I – II)	3-6	0.7 0.5	30-50 4-6	0.7 0.5	30-50 8-12	(7-9)С (1-3)Б
	5. С озын мүкле (III)	4-7	0.8 0.6	30-40 5-7	0.8 0.6	25-35 8-12	(6-8)С (2-4)Б
2 ¹ . Составыда 3-4 берәмлек нарат һәм 6-7 яфраклы булган нарат катнашмалы нарат-яфраклы	2. С нарат жыләкле (II – I)	3-5	0.7 0.4	35-60 3-5	0.7 0.4	35-60 8-10	(6-8)С (2-4)Б
	3. С катлаулы (Ia – I)	3-5	0.6 0.3	40-70 3-5	0.6 0.4	40-60 8-10	(6-9)С (1-4)Б
	4. С каражиләкле (I – II)	3-5	0.6 0.3	40-70 3-5	0.6 0.4	40-50 8-10	(6-8)С (2-4)Б
	5. С озын мүкле (III)	4-6	0.7 0.5	30-50 4-6	0.7 0.5	30-45 8-12	(5-7)С
	3. Яфраклы-наратлы (агачлар тиешле күләмдә булган очракта яфраклылар 7 берәмлектән артык, наратлар 3 берәмлектән кимрәк)	2. С нарат жыләкле	3-5	0.6 0.4	40-60 3-6	0.7 0.4	40-60 10-15
3. С катлаулы	3-5	0.5 0.3	30-70 3-5	0.6 0.4	40-60 10-15	(6-9)С (1-4)Б	
4. С каражиләкле	4-6	0.6 0.4	40-70 4-6	0.6 0.4	40-50 10-15	(5-8)С (2-5)Б	
5. С озын мүкле	4-7	0.7 0.4	30-60 5-7	0.7 0.5	30-45 8-12	(4-7)С (3-6)Б	
* Россия Федерациясенен Европа өлешендәге урман-дала районында (Россия Федерациясенен Европа өлешендәге ылыс-кыял-киң яфраклы районынан аермалы буларак): утыртмаларның максатчан составында бер берәмлеккә күбрәк рөхсәт ителә; кысүләр 1-3 елга иртәрәк башлана; кысүләрнең кабатланучанлык чоры 1-3 елга кимрәк.							

Утыртмаларның беренчел халәте	Урман типлары төркеме (бонитет классы)	Караганчыга кдәр яше (ел)	Тонькландырулар		Чистартулар		Кисентенең яшенә карата максатчан состав
			Миним. йомык. карап тотканчыга кадәр Караганнан соң	запас буенча интенсивл ык % Кабатл. вақыты	Миним. йомык. карап тотканчыга кадәр Караганнан соң	Интенсивлыгы, % ларда запасы буенча Кабатл. вақыты	
1	2	3	4	5	6	7	8
2. Чыршы утыртмалары							
1 Чыршы утыртмалары: чиста һәм яфраклылар кушылмасы 2 берәмлеккә кадәр булган	1. Е катлаулы (Ia – I)	8-10	0.8 0.6	15-30 5-8	0.8 0.6	15-30 6-8	(9-10)Е (0-1)Б (Ос)
	2. Е каражиләкле (I – II)	8-10	0.8 0.5	20-35 6-8	0.8 0.6	15-25 6-8	(8-9) Е (1-2)Б (Ос)
	3. Е елга буенда (II – III)	8-10	0.8 0.5	20-35 6-8	0.8 0.6	15-25 6-8	(8-9) Е (1-2)Б (Ос)
2. Составыда 3-4 берәмлек нарат һәм 6-7 яфраклы булган чыршы катнашмалы чыршылы	1. Е катлаулы (Ia – I)	6-8	0.7 0.5	30-40 4-6	0.7 0.5	30-40 8-10	(9-10)Е (0-1)Б (Ос)
	2. Е каражиләкле (I – II)	6-8	0.7 0.5	30-40 4-6	0.7 0.5	30-40 8-10	(8-9)Е (1-2)Б (Ос)
	3. Е елга буенда (II – III)	6-8	0.7 0.5	30-40 4-6	0.7 0.5	30-40 8-10	(8-9)Е (1-2)Б (Ос)
2 ¹ Составыда 3-4 берәмлек нарат һәм 6-7 яфраклы булган чыршы катнашмалы чыршылы	1. Е катлаулы (Ia – I)	4-6	0.6 0.3	50-60 4-6	0.6 0.4	50-60 4-8	(8-10)Е (0-2)Б (Ос)
	2. Е каражиләкле (I – II)	4-6	0.6 0.3	50-60 4-6	0.6 0.4	50-60 4-8	(8-9)Е (1-2)Б (Ос)
	3. Е елга буенда (II – III)	4-6	0.6 0.3	50-60 4-6	0.6 0.4	50-60 4-8	(8-9)Е (1-2)Б (Ос)
3. Яфраклылар чыбылдыгы астында кирәкле күләмдә чыршы булган яфраклы-чыршылы	1. Е катлаулы (Ia – I)	4-6	Чикләнмәгән.	Чикл юк. 4-6	Чикл юк	Чикл юк. 4-8	(8-10)Е (0-2) Б (Ос)
	2. Е каражиләкле (I – II)	4-6	Чикл юк.	Чикл юк. 4-6	Чикл юк.	40-50/100 4-8	(7-8)Е (2-3)Б (Ос)
	3. Е елга буенда (II – III)	4-6	Чикл юк.	Чикл юк. 4-6	Чикл юк.	40-50/100 4-8	(> 4) Е (< 6) Б, Ос
* Россия Федерациясенең Европа өлешендәге урман-дала районында чыршы өстенлек итүче утыртмаларны үстергәндә (Россия Федерациясенең Европа өлешендәге ылыслы-киң яфраклы районынан аермалы буларак): утыртмаларның максатчан составында яфраклы агач токымнары бер берәмлеккә күбрәк рөхсәт ителә; кисүләр 1-3 елга иртәрәк башлана; кисүләрнең кабатланучанлык чоры 1-3 елга кимрәк. Россия Федерациясенең Европа өлешендәге урман-дала районында үзара охшаш урман үсү шартларында беренче ике төркемнең составында каен һәм усак урынына 1-2 берәмлек имән катнашмалы максатчан утыртмалары формалашырга мөмкин.							

Утыртмаларның беренчел халәте	Урман типлары төркеме (бонитет классы)	Караганчыга кдәр яше (ел)	Тонькландырулар		Чистартулар		Кисентенең яшенә карата максатчан состав
			Миним. йомык. карап тотканчыга кадәр Караганнан соң	запас буенча интенсивл ык % Кабатл. вақыты	Миним. йомык. карап тотканчыга кадәр Караганнан соң	Интенсивлыгы, % ларда запасы буенча Кабатл. вақыты	
1	2	3	4	5	6	7	8
3. Имән утыртмалары							

1. Имән утыртмалары: чиста һәм яфраклылар кушылмасы берәмлеккә кадәр булган	1. Яңа юкәле-чикләвекле имәнлекләр (II – I)	10-15			0.8 0.7	20-35 5-10	(8-10) Д (0-1) Лп, Е, др.пор
	2. Яңа юкәле-күрәнле имәнлекләр (III – II; IV)	10-15			0.8 0.7	20-30 5-10	(9-10) Д (1-2)Лп, Е, баш. ток.
	3. Дымлы имәнлекләр эре үләнле (II – III; I)	10-15			0.8 0.7	20-35 5-10	(8-9) Д (1-2) Лп,Е, баш. ток.
	4. Дымлы юкәле имәнлекләр (III-IV;II)	10-15			0.8 0.7	20-30 5-10	(8-9) Д (1-2) Лп, Е,баш. ток.
	4. Дымлы юкәле имәнлекләр (III-IV;II)	10-15			0.8 0.7	20-30 5-10	(9-10) Д, (0-1) Ол.ч., др.пор
2. Катнаш утыртмалар, составында имән өстенлек итә: 5-7 берәмлек (йомшак һәм каты яфраклы токымнар белән)	1. Яңа юкәле-чикләвекле имәнлекләр (II – I)	4-6	0.7	30-45	0.7	35-40	(8-10) Д (0-2) Лп, Яс, Е
	2. Яңа юкәле-күрәнле имәнлекләр (III – II; IV)		0.5	3-5	0.5	4-6	
	3. Дымлы имәнлекләр эре үләнле (II – III; I)	4-6	0.7	25-35	0.7	25-35	(8-9) Д (1-2) Лп, Е др. пор
	4. Имәнлекләр дымлы юкәле (III-IV; II)		0.6	3-5	0.6	4-6	
	1. Яңа юкәле-чикләвекле имәнлекләр (II – I)	4-6	0.7	30-40	0.7	30-40	(8-9) Д (1-2) Лп, Е др. пор
	2. Яңа юкәле-күрәнле имәнлекләр (III – II; IV)		0.5	3-5	0.5	4-6	
3. Дымлы имәнлекләр эре үләнле (II – III; I)	4-6	0.7	30-35	0.7	30-35	(8-9) Д (1-2) Лп, Е др. пор	
4. Имәнлекләр дымлы юкәле (III-IV; II)		0.5	3-5	0.5	4-6		
5. Елга буйларындагы - эре үләнле имәнлекләр (II – III)	4-6	0.7 0.5	30-40 3-5	0.7 0.6	30-40 4-6	(8-10) Д (0-2) Ол.ч, др. пор	

Утыртмаларның беренчел халәте	Урман типлары төркеме (бонитет классы)	Караганчыга кдәр яше (ел)	Тонькландырулар		Чистартулар		Кисентенә яшенә карата максатчан состав
			Миним. йомык. карап тотканчыга кадәр Караганнан соң	запас буенча интенсивл ык % Кабатл. вақыты	Миним. йомык. карап тотканчыг а кадәр Караганна н соң	Интенсивлыгы, % ларда запасы буенча Кабатл. вақыты	
1	2	3	4	5	6	7	8
2 ¹ . Составында имән булган катнаш утыртмалар: 3-4 берәмлек	1. Яңа юкәле-чикләвекле имәнлекләр (II – I)	3-5	0.7 0.4	40-60 3-5	0.7 0.4	40-60 4-6	(7-10) Д (0-3) Лп, Е др.пор
	2. Яңа юкәле-күрәнле имәнлекләр (III – II; IV)	3-5	0.7 0.5	30-50 3-4	0.7 0.5	30-50 4-6	(7-9) Д (1-3) Лп, Е др.пор
	3. Дымлы эре үләнле	3-5	0.7	40-50	0.7	40-50	(7-9) Д

	имәнлекләр (II – III; I)		0.4	3-5	0.4	4-6	(1-3) Лп, Е др.пор
	4. Имәнлекләр дымлы юкәле (III-IV; II)	3-5	0.7	40-50	0.7	40-50	(7-9) Д
			0.4	3-5	0.5	4-6	(1-3) Лп, Е др.пор
	5. Елга буйларындагы - эре үләнле имәнлекләр (II – III)	3-5	0.7	40-60	0.7	40-60	(7-8) Д
			0.5	3-5	0.5	4-6	(2-3) Ол.ч., др.пор
3. Йомшак яфр. өстенлек итүче һәм составында кимендә 3 берәмлек имән, эмма имән өстенлек итүче агачлыкларны формалаштыру өчен житәрлек күләмдә агачлары булган катлаулы утыртмалар	1. Яна юкәле- чикләвекле имәнлекләр (II – I)	2-4	0.6 0.3	50-80 3-5	0.6 0.3	50-70 4-6	(5-8) Д (2-5) баш. ток.
	2. . Яңа юкәле- күрәнле имәнлекләр (III – II; IV)	2-4	0.6 0.4	40-70 3-5	0.6 0.5	40-60 4-6	(4-7) Д (3-6) баш. ток.
	3. Дымлы эре үләнле имәнлекләр (II – III; I)	2-4	0.6 0.4	40-70 3-5	0.6 0.4	40-60 4-6	(4-7) Д (3-6) баш. ток.
	4. Имәнлекләр дымлы юкәле (III-IV; II)	2-4	0.6 0.4	40-70 3-5	0.6 0.5	40-60 4-6	(4-8) Д (2-6) баш. ток.
	5. Елга буйларындагы - эре үләнле имәнлекләр (II - III)	2-4	0.6 0.4	40-70 3-5	0.6 0.5	40-60 4-6	(4-7) Д (3-6) Ол.ч, др. пор

* Россия Федерациясенең Европа өлешендәге урман-дала районында үзара охшаш урман үсү шартларында беренче ике төркем составында таблицада күрсәтелгәнгә карата 1-2 берәмлеккә азрак имән катнашулы.

Утыртмаларның беренчел халәте	Урман типлары төркеме (бонитет классы)	Караган- чыга кдәр яше (ел)	Тонькландырулар		Чистартулар		Кисентенең яшенә карата максатчан состав
			Миним. йомык. <u>карап</u> <u>тотканчыга</u> <u>кадәр</u> Караганнан соң	запас буенча интенсивл ык % Кабатл. вакыты	Миним. йомык. <u>карап</u> <u>тотканчыг</u> <u>а кадәр</u> Караганна н соң	Интенсивлы гы, % ларда <u>запасы</u> <u>буенча</u> Кабатл. вакыты	
1	2	3	4	5	6	7	8
4. Каен утыртмалары							
I. Каен утыртмалары: саф һәм өлешчә башка токымнар катнашында	1. Б, Нарат жиләкле- чәчбайлы (II – I)	10 – 12			>0.8 0.7	20 – 25 5 – 10	(8 – 10) Б (0 – 2) С
	2. Б, катлаулы вак үләнле (II – I)	8 – 12			>0.8 0.7	20 – 30 5 – 10	(8 – 10) Б (0 – 2) С (Е)
	3. Б, Кара жиләкле- вак үләнле (II-III)	8 – 12			>0.8 0.7	20 – 25 5 – 10	(8 – 10) Б (0 – 2) С (Е)
	4. Б. Озын мүкле (III – IV)	12 – 15			>0.8 0.7	15 – 20 5 – 10	(8 – 10) Б (0 – 2) С
	5 Б, Катлаулы киң яфраклы (Ia – I)	8 – 10			>0.8 0.7	25 – 35 5 – 10	(8 – 10) Б (0 – 2) Е (С)
	6. . Б, кара жиләкле- киң яфраклы (I - II)	8 - 10			>0.8 0.7	20 – 30 5 – 10	(8 – 10) Б (0 – 2) Е (С)
	7. . Б, Елга буендагы- эре үләнле (II - III)	8 – 10			>0.8 0.7	20 – 25 5 – 10	(8 – 10) Б (0 – 2) Е (0 – 2) Е

2. Каенлы-усаклы утыртмалар, ш.и. өлөшчө башка токымнар катнашында	2. Б, катлаулы вак үләнле (II – I)	6 – 8	0.8 0.6	20 – 40 5	0.8 0.6	20 – 40 5 – 10	(8 – 10) Б (0 – 2) С (0 – +) Ос
	3. Б, Кара жиләкле-вак үләнле (II-III)	6 – 8	0.8 0.6	20 – 40 5	0.8 0.6	20 – 40 5 – 10	(8 – 10) Б (0 – 2) С (0 – +) Ос
	5. Б, Катлаулы киң яфраклы (Ia – I)	6 – 8	0.8 0.6	20 – 40 5	0.8 0.6	20 – 40 5 – 10	(8 – 10) Б (0 – 2) Е, С (0 – +) Ос
	6. Б, кара жиләкле-киң яфраклы (I – II)	6 – 8	0.8 0.6	20 – 40 5	0.8 0.6	20 – 40 5 – 10	(8 – 10) Б (0 – 2) Е (0 – +) Ос
	7. Б, Елга буендагы-эре үләнле (II – III)	6 – 8	0.8 0.6	20 – 35 5	0.8 0.6	20 – 35 5 – 10	(8 – 10) Б (0 – 2) Е (0 – +) Ос

Утыртмаларның беренчел халәте	Урман типлары төркеме (бонитет классы)	Караган-чыга кдәр яше (ел)	Тонькландырулар		Чистартулар		Кисентенен яшенә карата максатчан состав
			Миним. йомык. карап тотканчыга кадәр Караганнан соң	запас буенча интенсивл ык % Кабатл. вақыты	Миним. йомык. карап тотканчыга кадәр Караганнан соң	Интенсивлыгы, % ларда запасы буенча Кабатл. вақыты	
1	2	3	4	5	6	7	8
3. Каенлы-чыршылы (каен чыбылдыгы астында кирәкле күләмдә чыршы - чыршының икенче ярусы яки яшь агачы булган)	5. Б, Катлаулы киң яфраклы (Ia – I)	4 – 6	0.8 0.7	20 – 30 5	0.8 0.7	20 – 30 5 – 10	(7 – 10) Б (0 – 3) Е 2 яр. (Пдр) 10Е
	6. Б, кара жиләкле-киң яфраклы (I – II)	4 – 6	0.8 0.7	20 – 30 5	0.8 0.7	20 – 30 5 – 10	(7 – 10) Б (0 – 3) Е 2 яр. (Пдр) 10Е
	7. Б, Елга буендагы-эре үләнле (II – III)	4 – 6	0.8 0.7	20 – 30 5	0.8 0.7	20 – 30 5 – 10	(7 – 10) Б (0 – 3) Е 2 яр. (Пдр)
5. Усак утыртмалары							
1. Усак утыртмалары: саф һәм өлөшчө башка токымнар катнашында	1. Ус. Катлаулы вак үләнле (II – I)	10 – 15			>0.8 0.6	30 – 40 5 – 7	(7 – 10) Ос (0 – 3) С, Е, Б
	2. Ус кара жиләкле-вак үләнле (II-III)	10 – 15			0.8 0.6	30 – 35 5 – 7	(7 – 10) Ос (0 – 3) С, Е, Б
	3. Ус. Катлаулы Киң яфраклы (Ia – I)	8 – 12			>0.8 0.6	30 – 40 5 – 7	(7 – 10) Ос (0 – 3) Е, С, Б
	4. Ус. каражиләкле-Киң яфраклы (I – II)	8 – 12			0.8 0.6	30 – 35 5 – 7	(7 – 10) Ос (0 – 3) Е, С, Б
	5. Ус. Елга бие – эре үләнле (II – I)	8 – 12			0.8 0.7	25 – 35 5 – 7	(7 – 10) Ос (0 – 3) Е, Б
2. Усаклы-чыршылы (усак чыбылдыгы астында кирәкле күләмдә чыршы -	3. Б. катлаулы Киң яфраклы (Ia – I)	4 – 8	0.8 0.5	30 – 45 4 – 6	0.8 0.5	35 – 45 5 – 8	(7 – 10) Ос (0 – 3) Е, С, Б 2-й ярус (Пдр.) 10Е

икенче яруссы яки яшь агачы булган)	4. Ус. каражиләклек-киң яфраклы (I - II)	4 – 8	0.8 0.6	30 – 40 4 – 6	0.8 0.6	30 – 40 5 – 8	(7 – 10) Ос (0 – 3) Е,С,Б 2-й ярус (Пдр.) 10Е
	5. Ус. Елга бие-эре үләнле (II – I)	4 – 8	0.8 0.6	30 – 40 4 – 6	0.8 0.6	30 – 40 5 – 8	(7 – 10) Ос (0 – 3) Е,С,Б

Утыртмаларның беренчел халәте	Урман типлары төркеме (бонитет классы)	Караганчыга кдәр яше (ел)	Тонькландырулар		Чистартулар		Кисентенен яшенә карата максатчан состав
			Миним. йомык. карап тотканчыга кадәр Караганнан соң	запас буенча интенсивлык % Кабатл. вақыты	Миним. йомык. карап тотканчыга кадәр Караганнан соң	Интенсивлыгы, % ларда запасы буенча Кабатл. вақыты	
1	2	3	4	5	6	7	8

6. Юкә утыртмалары

1. Күпмаксатлы билгеләнелешле утыртмалар, шул исәптән ұзагач алу өчен

1. Юкәлекле утыртмалар: саф һәм өлешчә башка токимнар катнашында (2 берәмлеккә кадәр)	1. Юкәлекләр. катлаулы Вак үләнле (II-III)	10 – 15			0.8 0.7	20 – 30 5 – 7	(8 – 10) Лп (0 – 2)С,Е, баш. ток.
	2. Юкәлекләр каражиләклек-вак үләнле (III - IV)	10 – 15			0.8 0.7	20 – 25 5 – 7	(8 – 10) Лп (0 – 2)С,Е баш. ток.
	3. Юкәлекләр катлаулы-киң яфраклы (I - II)	10 – 15			0.8 0.7	25 - 30 5 – 7	(8 – 10) Лп (0 – 2)Е,Д баш. ток.
	4. Юкәлекләр каражиләклек-киң үләнле (II – III)	10 – 15			0.8 0.6	20 – 30 5 – 7	(8 – 10) Лп (0 – 2)Е,Д, баш. ток.
2. Составында юкә өстенлек итүче катнаш утыртмалар	1. Ю.катлаулы-вак үләнле (II – III)	6 – 8	0.8 0.6	25 – 35 4 – 6	0.8 0.6	25 – 35 5 – 7	(8 – 10) Лп (0 – 3) С, Е баш. ток.
	2. Юкәлекләр каражиләклек-вак үләнле (III - IV)	6 – 8	0.8 0.6	20 – 30 4 – 6	0.8 0.6	25 – 30 5 – 7	(7 – 10) Лп (0 – 3) С, Ебаш. ток.
	3. Юкәлекләр катлаулы Киң яфраклы (I - II)	6 – 8	0.8 0.5	30 – 40 4 – 6	0.8 0.5	30 – 40 5 – 7	(7 – 10) Лп (0 – 3) Е, Д баш. ток.
	4. Юкәлекләр каражиләклек-киң яфраклы (II – III)	6 – 8	0.8 0.6	25 – 35 4 – 6	0.8 0.6	25 – 35 5 – 7	(7 – 10) Лп (0 – 3) Е, Д баш. ток.

2. Умартачылык максатларында үстерелүче утыртмалар (нектарлы секция)

1. Саф һәм өлешчә башка токимнар катнашындагы	1. Юкәлекләр. катлаулы Вак үләнле (II-III)	5 – 7	0.8 0.6	25 – 30 4 – 6	0.7 0.6	20 – 30 5 – 8	10 Лп Ед. баш. ток.
---	--	-------	------------	------------------	------------	------------------	---------------------------

Юкәлекле утыртмалар (2 берәмлеккә кадәр)	2.Юкәлекләр каражиләкле-вак үләнле (III - IV)	6 – 8	0.8 0.6	25 – 30 4 – 6	0.7 0.6	20 – 30 5 – 7	10 Лп Ед. баш. ток.
	3.Юкәлекләр катлаулы-киң яфраклы (I - II)	5 – 7	0.8 0.5	25 – 35 4 – 6	0.7 0.5	20 – 305 5 – 8	10 Лп Ед. баш. ток.
	4. Юкәлекләр черничн-киң яфраклы (II – III)	6 – 8	0.8 0.6	25 – 35 4 – 6	0.7 0,5	20 – 30 5 – 8	10 Лп Ед. баш. ток.

Утыртмаларның беренчел халәте	Урман типлары төркеме (бонитет классы)	Караганчыга кдәр яше (ел)	Тонькландырулар		Чистартулар		Кисентенең яшенә карата максатчан состав
			Миним. йомык. <u>карап тотканчыга кадәр</u> Караганнан соң	запас буенча <u>интенсивл ык %</u> Кабатл. вақыты	Миним. йомык. <u>карап тотканчыга кадәр</u> Караганнан соң	Интенсивлыгы, % ларда <u>запасы буенча</u> Кабатл. вақыты	
1	2	3	4	5	6	7	8
2. . Составында юкәләр күпчелек булган катнаш утыртмалар	1. Ю.катлаулы-вак үләнле (II – III)	4 – 6	0.7 0.5	30 – 40 4 – 6	0.7 0.5	20 – 40 5 – 8	(9 – 10) Лп (0 – 1) баш. ток.
	2.Юкәлекләр каражиләкле-вак үләнле (III - IV)	4 – 6	0.7 0.5	30 – 35 4 – 6	0.7 0.5	20 – 35 5 – 8	(9 – 10) Лп (0 – 1) баш. ток.
	3.Юкәлекләр катлаулы-киң яфраклы (I - II)	4 – 6	0.7 0.5	30 – 50 4 – 6	0.7 0.5	20 – 45 5 – 8	(9 – 10) Лп (0 – 1) баш. ток.
	4. Юкәлекләр каражиләкле-киң яфраклы (II – III)	4- 6	0.7 0.5	30 – 35 4 – 6	0.7 0.5	20 – 40 5 – 8	(9 – 10) Лп (0 – 1) баш. ток.

7. Кара зирек утыртмалары

1. Кара зирекле утыртмалар: саф һәм составында башка йомшак яфраклы токымнар булган	1. Кара зиреклекләр елга буйларындагы - эре үләнле (II – I)	10 – 15			0.8 0.7	20 – 30 5 – 7	(7 – 10) Ол.ч (0 – 3)Е, Д баш. ток.
	2. Кара зиреклекләр сазлыклы - эре үләнле (III – IV)	10 – 15			0.8 0.7	20 – 25 5 – 7	10 Ол.ч. ед. баш. ток.
2. Составында кара зирек күпчелек булган һәм башка хуж. кыйммәтле токымнар булган утыртмалар	1. Кара зиреклекләр елга буйларындагы - эре үләнле (II – I)	8 – 10	0.7 0.6	25 – 35 3 – 5	0.8 0.6	25 – 35 4 – 6	(6 – 8) Ол.ч. (2 – 4) Е, Д баш. ток.

8. Тирәк утыртмалары

Саф һәм өлешчә башка токымнар катнашындагы тирәк утыртмалары	2 – 4	0.8 0.7	20 – 30 3-4	0.8 0.7	20 – 30 4-5	
--	-------	------------	----------------	------------	----------------	--

9. Өянке утыртмалары						
Саф һәм өлешчә башка токымнар катнашындагы өянкеле утыртмалар	3 – 4	0.8 0.7	15-25 3-4	0.8 0.7	20-25 3-5	

Искәрмәләр: Кисүләрнең максималь ешлык проценты тоташлыгы (тулылыгы) 1,0гә тигез булган утыртмалар өчен китерелгән. Тоташлыкның (тулылыкның) түбәнрәк күрсәткечләрендә, тотрыклылыкның кисәк кимү куркынычы булганда һәм башка начар шартларда, һәм шулай ук техник коридор челтәрле кишәрлекләрен карауны үткәргәндә кисүләрнең ешлыгы, әлбәттә, кими.

Запас буенча техник коридорларны 5-7%ка кисеп чыкканда һәм кирәкмәгән агачларны күп күләмдә юк итәргә кирәк булганда ешлыкны арттыру рөхсәт ителергә мөмкин.

18 таблица

Урман торгызу һәм урман үрчетүгә карата чараларның нормативлары һәм параметрлары

Мәйданы, га

Күрсәткечләр	Урман үсемлекләре белән капланмаган жирләр				Тоташ кисүләр булачак диләкчәләр	Урман үрчетү	Барлыгы
	Көекләр һәм һәлак булган утыртмалар	Киселгән урыннар	Бушлыклар һәм аланлыклар	Жәмгыс е			
Урман торгызуга мохтаж жирләр-барлыгы:	-	40,1	449,9	490	800,4		1290,4
Шул исәптән токым буенча:							
Блыслы		19,6	375,8	395,4	94,6		490
Каты яфраклы		2,7	74,8	77,5	63,2		140,7
Йомшак яфраклы		17,8	5,9	23,7	642,6		666,3
Шул исәптән ысуллары буенча:							
Ясалма (урман культуралары булдыру) – барлыгы:		19,2	401,7	420,9	130,2		551,1
Алардан токым буенча:							
Блыслы		17,4	355,5	372,9	67		439,9
Каты яфраклы		1,8	57,2	59	63,2		122,2
Йомшак яфраклы		-	-	-	-		
Катнаш – барлыгы:		-	-	-	27,6		27,6
Алардан токым буенча:		-	-	-			
Блыслы		-	-	-	27,6		27,6
Каты яфраклы		-	-	-	-		
Йомшак яфраклы		-	-	-	-		
Табигый үстерү - Барлыгы:		20,9	-	64,7	642,6		707,3

<i>Устөрү</i>		20,9	-	64,7	642,6		707,3
Барлыгы:							
Алардан токым буенча:							
Ылыслы		2,2	-	22,5	-		22,5
Каты яфраклы		0,9	-	18,5	-		18,5
Йомшак яфраклы		17,8	-	23,7	642,6		666,3
<i>Туфракны</i> <i>минеральләштерү</i> <i>блы</i> <i>белин-</i> барлыгы:		-	-	-	642,6		642,6
Алардан токым буенча:							
Ылыслы		-	-	-	-		-
Каты яфраклы		-	-	-	-		-
Йомшак яфраклы		-	-	-	642,6		642,6

Урман торгызу методлары

Урман торгызу кисеп ташланган, һәлак булган, зарарланган урманнарны торгызу максатларында гамәлгә ашырыла. Урманнарны торгызу урман үсентеләрен торгызуны, урманнарның биологик күптөрлелеген, аларның файдалы функцияләрен саклап калуны тәэмин итәргә тиеш.

Урман торгызу табигый, ясалма яки катнаш урман торгызу юллары белән гамәлгә ашырыла. Россия Федерациясе Урман кодексының 62 статьясының 1 өлеше.

Табигый урман торгызу урманны торгызуга түбәндәге ярдәм чаралары хисабына гамәлгә ашырыла: урман агач токымнарының урман утыртмаларын кискәндә, киртәләп алганда һ.б. яшь агачын саклау юлы белән (алга таба - табигый урман торгызуга ярдәм).

Ясалма урман торгызу урман культураларын булдыру юлы белән башкарыла: чәчкәннәрне, чәчкечләрне, чыбыкчаларны утырту яки урман үсемлекләре орлыкларын чәчү.

Катнаш урман торгызу табигый һәм ясалма урман торгызуларны берләштерү юлы белән гамәлгә ашырыла.

Урман торгызулар түбәндәгеләр белән тәэмин ителә:

а) агач материалы эзерләү өчен арендага бирелгән урман кишәрлекләрендә – шушы урман кишәрлекләренең арендаторлары тарафыннан:

Россия Федерациясе Урман кодексының 62 статьясының 2 өлеше.

б) әлеге пунктның "а" пункт өлешендә күрсәтелгәннәрдән башка урман кишәрлекләрендә:

дәүләт хакимияте органнары, жирле үзидарә органнары тарафыннан, аларның вәкаләтләре чикләрендә Россия Федерациясе Урман кодексының 81-84 статьялары нигезендә.

Урманнарны торгызу урман кисүләр жирләрендә, янгыннан соң калган жирләрдә, бушлыкларда, урман үсентеләре белән капланмаган башка ачыклыктарда яисә урман торгызу өчен яраклы жирләрдә гамәлгә ашырыла.

Урман торгызу максатларында агачлар киселгән урыннар, көекләр, аралыктар, агачсыз урыннар, бүтән урман үсемлекләре белән капланмаган яки урман торгызу өчен яраклы жирләренең мәйданнары ел саен исәпкә алына, алардагы үсентеләренең һәм яшь агачларның торышына карап, урман торгызу ысулла-

ры ачыклана. Шул ук вакытта табигый торгызылуга, ясалма торгызылуга, катнаш торгызылуга тиешле булган урман кишәрлекләре мәйданнары да исәпкә алына.

Дәүләт урман реестры, урман корылышы материаллары, махсус тикшеренүләрнең һәм диләнкеләрне аерып чыгаргандагы материалларның күрсәткечләре буенча урман торгызуны таләп итүче жирләрне исәпкә алу.

Урманнарны торгызу өчен билгеләнгән һәр урман кишәрлегендә урманнарны торгызу гамәлләре урманнарны торгызу проекты нигезендә гамәлгә ашырыла.

Урман торгызу проекты түбәндәгеләрне үз эченә алырга тиеш:

урман кишәрлегенә урнашу урыны сыйфатламасы (урманчылыкның (урман-паркның), кишәрлек урманчылыгының исеме, квартал номеры, бүлендек номеры, урман кишәрлегенә мәйданы);

урман кишәрлегендәге табигый-климат шартлары сыйфатламасы (ш.и. рельефы, гидрологик шартлары, туфрагы һ.б.);

кисеп ташланган урыннарның сыйфатламасы (мәйдан берәмлегендә түмәрләр саны, кисүдән калдыкларыннан һәм үзгәч чүп-чарларыннан чисталык торышы, калдырылган бүтән агачларның һәм куакларның холкы һәм урнашуы, туфракның томалану һәм туфракның минеральләшү дәрәжәсе һ.б.);

бар булган урман агач токомы шытымнарының һәм үсентеләренә сыйфатламасы (токимнарның составы, уртача яше, уртача биеклегә, мәйдан берәмлегендә агачларның һәм куакларның күләме, аларның урман кишәрлегә мәйданы буйлап урнашуы, урман утыртмаларының торышы һәм аның бәясе, һ.б.);

урман, торгызылучы урманнарның токим составын торгызу буенча проектланучы ысулга карата нигез;

урман торгызу буенча эшләрне башкару вакытлары һәм ысуллары;

урман торгызу эшләрен тәмамланган дип табу өчен торгызылучы урманнарның бәя күрсәткечләре (яше, токимнарның составы, уртача биеклегә һ.б.).

Утырту материалын үстерү һәм урман культураларын булдыру өчен 1997 елның 17 декабрендәге "Орлыкчылык турында" № 149-ФЗ Федераль законы (Россия Федерациясе Законнары җыентыгы, 1997, № 51, ст. 5715) нигезендә билгеләнгән таләпләргә туры килүче урман утыртмаларының районлап бүленгән орлыклары кулланыла.

Урман торгызу өчен кулланыла торган яшь агачларны торгызуда булдырылган, мәйданнары урман үсемлекләре белән капланган жирләргә кертеләргә тиешле утырту материалларының параметрлары 18.1 таблицада күрсәтелгән таләпләргә туры киләргә тиеш.

Сәнэгать калдыклары, рекреация басымнары, зарарлы организмнар һәм бүтән начар йогынты белән зарарланган урманнарда урман торгызулар әлегә зарарлау факторларына карата тотрыклы урман утыртмаларын формалаштыруны тәмин итәргә тиеш.

Табигый урман торгызу

Урманнарны табигый торгызуга ярдәм итү максатларында түбәндәге чаралар күрелә:

урман үсентеләре ябалдашлары астында шытып чыккан урман үсентеләренә яшәргә сәләтле, әлеге табигый-климат шартларында яңа урман үсентеләре булдырырга сәләтле төп урман агач токымнары буынын (яшь агачларны) саклап калу. Ике яшькә кадәрге агач үсентеләре (үзлегеннән үсеп чыккан) яшь агачларга кертелми;

кыйммәтле урман токымлы урман утыртмаларын кискәндә яшәргә сәләтле, яхшы тамыр жибергән, 2,5 метрдан артык биеклектәге төп урман агач токымнарын булдыруда катнашучы урман үсентеләрен (яшь агачларны) саклап калу;

урман үсемлекләре белән капланмаган мәйданнарда кыйммәтле агач токымнарының урман үсентеләре шытымнарын карау;

туфрак өслеген минеральләштерү;

мәйданнарны киртәләү.

Кыйммәтле урман агач токымнарының урман утыртмалары шытымнарын саклау чаралары урман утыртмаларын кисү белән бер үк вакытта гамәлгә ашырыла. Мондый очракларда кисүләр башлыча кар өслү кыйммәтле урман агач токымнары шытымнары һәм яшь агачлары санын урман бүлемтеге биргәндә каралганнан күбрәк юк итүдән һәм зарарлаудан саклауны тәмин итәрлек технологияләр кулланып гамәлгә ашырыла. Кисүләр уздырганнан соң шытымнарны һәм яшь агач токымнарын кисек калдыкларынан, сынган һәм зарарланган урман утыртмаларынан арындыру юлы белән аларны карау уздырыла.

Кисүләр уздыганда урман үсентеләрен яшәргә сәләтле нарат, чыршы, пихта, имән, бук, корычагач һәм үзләренә туры килә торган табигать-климат шартларындагы кыйммәтле агач токымнарының бүтән урман үсентеләре шытымнары һәм яшь агачлары сакланып калырга тиеш.

Төп урман агач токымнары үсентеләрен кисеп ташланган урыннардагы тирәлекнең начар факторларынан саклау, урман утыртмаларының уңышлы үсешен һәм тиешле составта тулысынча формалашуын тәмин итү өчен тиндәш урман агач һәм куаклык токымнарының (өрәңге, юкә һ.б.) үсентеләре тулысынча яки өлешчә саклана.

Урман утыртмаларының тереклек итүгә яраклы шытымнары һәм яшь агачлары түбәндәге билгеләр белән сыйфатлана: куе ылыс, яшел яки куе-яшел төсле ылыс, сизелерлек чагыла торган тоныклык, биек ноктасы очлы яки конус формалы симметрияле куе яки уртача куелыктагы ябалдашлы кәүсәсенә биеклегеннән кимендә $1/3$ озынлыктагы төркемнәрдә һәм кәүсәнең $1/2$ биеклегендә – берәм-берәм урнашкан, шытым биеклегенә буенча соңгы 3-5 елда югалмаган, бөрәненң югары өлешендәге шытымы ябалдашның өске яртысындагы ян-як ботак үсентеләреннән ким түгел, туры зарарланмаган кәүсәчәкләр, шома яки вак тәңкәле лишайникларсыз кайры

Жиргә яткан агачтан үсүче шытымны һәм ылыслы урман утыртмаларының яшь агачын тереклек итүгә яраклылык буенча аталган билгеләргә кертергә була, әгәр дә жирдә яткан агач чересә, ә шытымның тамырлары туфракның минераль өлешенә үтеп кергән булса.

Комсыл туфракларда үсүче наратлыкларда чыршылы урман утыртмаларының шытымы чыршы утыртмасы агачлыкларның сыйфатын һәм продуктлылыгын киметмәгән очракта саклана. Нарат һәм чыршы урман утыртмаларын торгызганда кирәкле очракларда шытым агачлар киселгән урыннарда туфракны саклау һәм тотрыклы һәм югары житештерелешле нарат-чыршы урман утыртмаларын саклау өчен саклана.

Каты яфраклы урман утыртмалары токымының тереклек итүгә сәләтле шытымы ябалдашының нормаль, кәүсәчәкләрнең биеклегә һәм киңлегә буйлап пропорциональ үсеш алган яраклануы белән сыйфатлана.

Зарарлы организмнар белән зарарланган, аз үсеш алган һәм агач кискәндә зарарланган шытым диләнке эшләре тәмамланганнан соң кисеп ташланырга тиеш.

Барлык агач токымнарының шытымнары түбәндәгеләргә бүленә:

– биеклегә буенча – өч эрелек категориясенә: 0,5 метрга кадәр вак, 0,6-1,5 метр – уртача һәм 1,5 метрдан артык – эре. Сакланырга тиешле яшь агач эре шытым белән бергә исәпкә алына:

куелыгы буенча – дүрт категориягә: сирәк – 2 меңгә кадәр, уртача куелыкта – 2-8 мең, куге – 1 гектарда 8 меңнән артык үсемлек;

мәйданы буйлап бүлүгә карап - очравына карап өч категориягә (шытымның очравы - ул исәпкә алынган үсемлекле мәйданнарның тәжрибә мәйданында яки диләнкедә салынган исәпле мәйданнарның гомуми күләменә карата процентларда чагылдырылган күрсәткече): тигез – 65% күбрәк очракта очрый, тигез түгел – 40-65% очракта очрый, төркемле (тереклек итүгә яраклы һәм йомык шытымның кимендә 10 вак данәсе яки 5 уртача һәм эре нөсхә данәләре).

Сайланма кисүләргә үткәргәндә урман чыбылдыгы астындагы барча шытымнар һәм яшь агачлар, күләменә, тереклек итүгә яраклылык дәрәжәсенә һәм аларның мәйдан буйлап урнашу холкының нинди булуына карамастан, исәпкә алынырга һәм сакланырга тиешле.

Урман утыртмаларын тоташ кисүләргә аерганда 1 гектардан артык мәйданлы, кыйммәтле урман агач токымнарының урман утыртмалары өстенлек итүче урманны табигый торгызуны тәмин итәрлек күләмдә шытымнары һәм яшь агачлары булган урман кишәрлекләре һәм кисүләргә башкарылганнан соң урман торгызу буенча чаралар үткәреләргә тиешле кишәрлекләр бүленә.

Төрле биеклектәге шытымнар булганда аның исәбен биеклегә буенча төркемнәргә бүлеп башкарырга кирәк.

Шытым күләмен ачыклау өчен вак һәм уртача шытымны эрегә хисаплау коэффициенты кулланыла. Вак шытым өчен – 0,5, уртачага – 0,8, эрегә 1,0 коэффициенты кулланыла. Әгәр дә шытым составы буенча катнаш булса, торгызу бәясе табигый-климатик шартларга туры килүче төп урман агач токымнары буенча бирелә.

Шытымнарны һәм яшь агачларны исәпкә алу аларның санын һәм тереклек итүгә яраклылығын 10 проценттан да артмаган ялгышлык белән ачыклау методлары белән башкарыла.

Барлык очрақларда да визирларда һәм санап чыгу тасмаларында алдан ук билгеләнгән майданнар арасындагы ераклыklarны сакларга кирәк. 5 гектарга кадәрле майданлы кишәрлекләрдә 30 хисап майданы салына, 5-10 гектарлы диләнкеләрдә – 50 һәм 10 гектардан зуррак майданнарда – 100 майдан.

Майданнарны киртәләү юлы белән урманнарны табигый торгызуга ярдәм күрсәтү яна чыккан урман үсентеләренә һәм шытымнарына кыргый яисә йорт хайваннары зарар китерү куркынычы булган очрақларда планлаштырыла һәм гамәлгә ашырыла.

Туфракны минеральләштерү юлы белән урманнарны табигый торгызуга ярдәм күрсәтү урман үсентеләренә кыйммәтле агач токимнары орлыклары чыганакалары (якындагы урман үсентеләре, аерым орлык агачлары яисә аларның төркемнәре, чәчәкләкләре, полосалары, тулылығы 0,6 дан артык булмаган урман үсентеләре ябалдашлары астындагы кисәргә керешелә торганнары) булган майданнарда гамәлгә ашырыла.

Туфракны минеральләштерү урман утыртмаларының орлык уңышы канәгатьләндерерлек һәм уңдырышлы булган елларда башкарылырга тиеш. Жир өстендәге туфракны минеральләштерүнең иң кулай вакыты - урман агач үсемлекләренә орлыклары коела башлаганчы.

Туфракның механик составына һәм дымлылығына, үләнле капламының куелыгына һәм биеклегенә, урман түшәмәсенә ныклылығына, жир өстендәге туфракның минеральләшү дәрәжәсенә, орлыклык агачларның күләменә һәм кишәрлектәге башка шартларга карап, эшләр туфракны механик, химик яки ят чаралар белән эшкәртү юлы белән башкарыла.

Урманны табигый торгызуга ярдәм буларак үткәреп чараларның нәтижәләре шытымның куелыгы 18.2 таблицада күрсәтелгән нормативларга туры килгәндә нәтижәле дип табыла. Урманны табигый торгызуга ярдәм буларак үткәреп чараларның нәтижәләре исәпкә алу эшләренә башкарганнан соң 2 ел үткәч башкарыла.

Хужалык эшчәнлегә чикләнгән режимдагы урманнарда, шул исәптән милли парклардагы урманнарда, табигый тыюлыкларында урманнарны табигый торгызуга ярдәм итүнең башка чаралары, алар тиешле территорияләренә саклау режимын бозарлык булмаса гына, гамәлгә ашырылырга мөмкин.

Шытымнар саны 18.2 таблицасында күрсәтелгәннәрдән кимрәк булганда, урманнарны ясалма яисә катнаш торгызуның өстәмә чаралары карала.

Агач токимнары белән урманнарны табигый торгызу уңышлы уздырылган майданнар урман үсемлекләре каплаган жирләргә кертелә.

Ясалма һәм катнаш урман торгызу

Урманнарны ясалма торгызу хужалык өчен кыйммәтле урман агач токимнарын урманнарны табигый торгызуны тәмин итү мөмкин булмаганда

яисә урманнарны катнаш торгызу максатка ярашсыз булганда, шулай ук урман культуралары һәлак булган урман кишәрлекләрендә гамәлгә ашырыла.

Урман культураларын булдыру өчен урман кишәрлеген әзерләгәндә шуннан соңгы барлык технологик гамәлләрне сыйфатлы үтәү өчен, шулай ук янғын куркынычын киметү һәм урман культураларының санитар торышын яхшырту өчен шартлар тудыру чаралары гамәлгә ашырыла.

Урман кишәрлеген әзерләүгә түбәндәгеләр керә:

урман кишәрлеген тикшерү;

урманнарны торгызуны проектлау;

урман кишәрлеген бүлеп чыгару;

урман культураларының яисә туфрак эшкәртү полосаларының булачак рәтләре линияләрен маркалау һәм техника эшләү өчен куркыныч булган урыннарны билгеләү;

мәйданны ауган агачлардан, ташлардан, кирәксез агач үсемлекләреннән, вак түмәрләрдән, корыган агач кәүсәләреннән тоташ яисә полосалап чистарту;

түмәрләрне казып алу яисә аларның биеклеген техника йөрешенә комачау-ламаслык дәрәжәдә киметү;

урман кишәрлеге өслеген планлаштыру, мелиоратив эшләр алып бару, авышлыкларда террасалар кисү;

зарарлы туфрак организмнары белән башлангыч көрәш.

Урман кишәрлеген тикшергән вакытта аның торышы һәм урман утыртмаларын үстерүгә яраклылыгы ачыклана, тереклек итүгә яраклы шытымнарның һәм кыйммәтле урман агач токымнары яшь агачларының күләме һәм урнашуы, дымлы үзагач һәм диләнке калдыклары белән чүпләнү дәрәжәсе, түмәрләрнең саны һәм биекlege, кишәрлекнең техника эшләрә өчен мөмкинlege, туфракта зарарлы организмнар булу-булмавы билгеләнә, урман үсемчелеге шартларының тибы аныклана һәм урман культураларын булдыру ысулы ачыклана.

Урман кишәрлеген ясалма урман торгызу эшләрәнә бүлгәндә, аны урман кварталының чикләренә, юлларына һәм башка даими ориентирларга бәйләп, геодезия сүрәте ясала.

Агачлар киселгән урыннарны урман культураларын булдыру өчен әзерләгәндә урман утыртмалары киселә.

Агачлар авып яткан жирләрне тоташ чистартканда кирәкле булмаган агач үсемлекләренә кәүсәчәкләрә, вак түмәрләр урман кишәрлеге чикләренә күчәрелә яки аның территориясендә өемнәргә өелә.

Өлешчә чистарту төрлә кинлектәге полосалар белән тоташ чистарту мөмкин булмаган яки максатчан булмаган очрактарда башкарыла.

Урман кишәрлекләрен чистартканда һәм түмәрләрне казып алганда туфракның өске уңдырышлы капламы максимум сакланырга тиешле.

Туфракны эшкәртү алымнары урманнарны ясалма торгызуны проектлаганда табигать-климат шартларына, туфрак типларына һәм бүтән факторларга бәйле рәвештә сайлап алына.

Туфракны эшкәртү барлык кишәрлекләрдә (тоташ эшкәртү) яисә аның бер өлешендә (өлешчә эшкәртү) механик, химик яисә термик алымнар белән гамәлгә ашырыла. Нигезе, техника кулланып, туфракны механик эшкәртү була.

Тоташ механик эшкәртү барча территориясендә техника эшенә комачаулар булмаган урман кишәрлекләрендә башкарылырга мөмкин (6 градуска кадәрге тау текәлекләре булганда һәм туфракның су һәм жил эрозиясе булмаганда).

Туфракны өлешчә механик эшкәртү полосаларны сөрү, минеральләштерү яки полосалардагы яки майданнардагы туфракны көпшәкләндерү, буразналар яки траншеялар кисү, микроюгарылыклар (пластлар, түтәлләр, сыртлар, тау-чыклар), чокырлар булдыру юлы белән башкарыла.

Туфракны буразналап яки полосалар эшкәрткәндә аларның туры сызыклы булуы һәм параллельлеге сакланырга тиеш.

Хәрәкәт итүче комнар, кирәк булган очракта, куаклы яки үләнле үсемлекләрдән кулисалар ясау, механик саклагычлар (щитлар, ботаклар, камыш сабаклары яки салам һ.б.ш.) кую, өслеккә ябышучан матдәләр сөртү юлы һәм башка ысуллар белән беркетелә.

Туфракны баштан эшкәртмичә, искәrmә буларак, яхшылап чистартылган агач киселгән 1 гектарга 500 данәгә кадәр түмәrlәре булган урыннарда, аз кыйммәтле тиз үсүче урман агач токымнары урман утыртмаларының торгызылу куркынычы булмаганда, һәм шулай ук күп еллык-туңлы жирләрдә чәчкеннәрне утыртып, урман культураларын булдыру рөхсәт ителә.

Урман культуралары төп бер агач токымының урман үсентеләреннән (чиста токымнардан) яисә төп берничә агач токымыннан һәм юлдаш агач һәм куак токымнарыннан (катнаш культуралар) булдырылырга мөмкин.

Урман культуралары төп бер агач токымының урман үсентеләреннән (чиста токымнардан) яисә төп берничә агач токымыннан һәм юлдаш агач һәм куак токымнарыннан булдырылырга мөмкин.

Бар булган юлдаш агач токымы жирле урман агач токымнарыннан һәм куак токымнарыннан сайлап алганда аларның төп урман агач токымына йогынтысын исәпкә алырга кирәк.

Юлдаш агач һәм куак токымнары урман культураларына кертү башлыча аларның рәтләрән төп урман агач токымы рәтләре белән чиратлаштырып гамәлгә ашырыла.

Ылыслы-киң яфраклы урманнар зонасындагы агач киселгән урыннарда яңа, дымлы һәм дымландырылган туфракларда чәчкеннәрне утырту юлы белән булдырыла торган культураларның беренчел куелыгы кимендә 1 гектарга 3 мең булырга тиеш, урман-дала зонасындагы коры туфракларда - 1 гектарга 4 мең данә. Орлык чәчеп урман культураларын булдырганда утырту урыннарының саны чәчкеннәрне утыртудан булдырылган урман культураларының күрсәтелгән нормалары белән чагыштырмача 20% арта. Урман культураларын үсентеләрдән булдырганда утыртылган үсемлекләренң санын 1 гектарга 2,5 мең данәгә кадәр киметергә мөмкин.

Зарарлы организмнар таралу чыганаclarында утыртуның (чәчүнең) башлангыч куелыгы) һәм урман культуралары составы махсус тикшеренүләр нигезендә билгеләнә.

Урман культураларын булдыруның төп ысулы утырту материалының төрле төрләре белән гамәлгә ашырыла торган утыртудан гыйбарәт. Су һәм жил эрозиясенә дучар булган туфракларда, артык дымлы туфракларда һәм утырту

уриннарын чүп үләннәр бик тиз басып китә торган кишәрлекләрдә, шулай ук дымлылык булмаган районнарда гамәлгә ашырырга кирәк.

Утырту өчен 18.1 таблицада күрсәтелгән таләпләргә җавап бирүче чәчкечләр кулланыла.

Урман культураларын орлык чәчеп булдыру үлән капламы аз үсеш алган урман кишәрлекләрендә рөхсәт ителә.

Урман культураларын утырту һәм чәчү туфракка ашламалар, үсемлекләрне яклау чаралары кертү, шулай ук туфракны яхшырта торган махсус үләннәр чәчү белән бергә алып барылырга мөмкин.

Күп очрактарда урман культураларын утыртуның һәм чәчүнең иң яхшы срогы – яз башы, бөреләр уяна башлаганчы.

Туфрак өслеген чүп үләннәр һәм агач-куак үсемлекләре сырып алмасын, туфракта дым җыелсын өчен урман культураларын агротехник карау уздырыла.

Агротехник карауга түбәндәгеләр кертелә:

үсемлекләрне үлән һәм туфрак өемнәреннән, ком өемнән, туфракны су юып алып китүдән һәм җил белән очыртудан, салкыннан кысылудан кул ярдәмендә төзәткәләү;

культуралар рәтләрендә һәм рәт араларында үлән һәм агач үсемлекләрен юк итеп, туфракны көпшәкләндерү;

үлән һәм кирәксез агач үсемлекләрен юк итү һәм чыгуларын булдырмый калу;

урман культураларын өстәү, минераль ашламалар белән тукландыру һәм урман культураларына су сибү.

Урман зонасында агротехник карау башлыча төп урман агач токымының урман үсентеләрен чүп үләннәр һәм кирәксез тиз үсә торган урман агач токымнары йогынтысы аркасында начар үсүдән һәм һәлак булудан саклап калу максатларында уздырыла.

Агротехник карау алымнары, саны һәм озынлыгы табигать-климат шартларына, культивацияләнгән торган урман агач токымының биологик үзенчәлекләренә, туфрак эшкәртү алымына, урман культураларын булдыру ысулына, кулланыла торган утырту материалы зурлыгына бәйле була.

Урман-дала зонасында агротехник карау тоту башлыча туфрактагы дымны җыюга һәм саклап тотуга юнәлдерелә.

Агротехник карау алымнары, саны һәм озынлыгы табигать-климат шартларына, культивацияләнгән торган урман агач токымының биологик үзенчәлекләренә, туфрак эшкәртү алымына, урман культураларын булдыру ысулына, кулланыла торган утырту материалы зурлыгына бәйле була.

Чүп үләннәргә һәм кирәксез агач үсемлекләргә каршы көрәш өчен химик чаралар куллану, Россия Федерациясе урман законнары нигезендә әйләнә-тирә мохитне саклауны исәпкә алып, бик сирәк очрактарда гына рөхсәт ителә.

Үсеп китү мөмкинлегенә 25-85% булган урман культуралары (үсемлекләргә һәлак булган нөсхәләре урынына яңаларын утырту) өстәлгә тиеш. Тигез һәлак булмый торган урман культуралары кишәрлек мәйданы буйлап үсеп китүчәнлегенә карамастан өстәләр.

Урман культураларының үсеп китүчәнлеге бәясе сакланган үсемлекләре булган утырту (чәчү) урыннарының санын тәҗрибә мәйданында исәпкә алынган гомуми утырту (чәчү) урыннары санына карата процент күрсәткеченнән чыгып ачыклана.

Культивацияләнүче үсемлекләрнең куелыгы һәм урнашуы тәҗрибә кишәрлекләрендә яки урман культураларының урман кишәрлеге диагонале буенча тигез аралыклар аша урнашкан исәпкә алынган рәт өлешләрендә билгеләнә. Тәҗрибә мәйданнары киңлеге буенча рәт араларындагы үзәктән санаганда төп токымның кимендә 4 рәтен һәм токымнар катнашмасының тулы циклын үз эченә алырга тиеш.

3 гектарга кадәрле зурлыктагы урман кишәрлекләрендә мәйданның кимендә 5%ы яки утырту (чәчү) урыннарының күләме исәпкә алына, 4тән 5 га кадәр – кимендә 4%, 6дан 10 га кадәр – кимендә 3 %, 11 дән 50 гектарга кадәр – кимендә 2%, 50дән 100 гектарга кадәр – кимендә 1,5%, 100 га һәм аннан да зуррак – кимендә 1%. Культивацияләнүче урман үсемлекләренең торышына һәм холкына карап, процент арттырылырга мөмкин.

Тоташ буйлы чәчүләрдә чәчү урыннары, әлеге мәйдан буенча аерым урман агач токымнары урман утыртмалары урнашуына карап, 0,4-1 метр саен исәпкә алына. Мондый исәпкә алу ысулында һәлак булган үсемлекләргә 0,8 метрдан 2 метрга кадәрге рәتلәр һәм культивацияләнүче агач үсемлекләре шытымнары булмаган урыннар керә.

Урманнарны катнаш торгызу кыйммәтле урман агач токымнарын табигый торгызу тәэмин ителмәгән урман кишәрлекләрендә утырту һәм чәчү юлы белән гамәлгә ашырыла.

Урман культураларын утырту һәм чәчү юлы белән кертелгән төп урман агач токымы урман үсентеләре саны урман үсентеләре шытымнарына тигез яисә аннан да күбрәк булган урман кишәрлекләре мәйданнары урманнарны катнаш торгызу биләгән урман үсентеләрен саны ким булган мәйданнарга кертелә.

Катнаш урман торгызуда урман культураларының куелыгы (мәйдан берәмлегендә утырту яки чәчү урыннары) бар булган шытым һәм төп урман агач токымы урман утыртмаларының яшь агачлары күләменә карап, культивацияләнүче үсемлекләрнең һәм төп урман агач токымнары урман утыртмаларының үсентеләре күләме 17.2 таблицада күрсәтелгәннәргә карата кимрәк булмаганны исәпкә алып билгеләнә.

Урман утыртмаларының ябалдашлары астында урманнарны катнаш торгызу гадәттә санитар-гигиеник функцияләрен арттыру максатларында яшел зоналарда, эрозиягә каршы һәм башка яклаучы урманнарда уздырыла.

Урман үсентеләре ябалдашлары астында урманнарны катнаш торгызу урман культураларының башлангыч куелыгы тиешле табигать-климат шартларында урманнарны ясалма торгызу өчен билгеләнгән норманың кимендә 50%ын тәшкил итәргә тиеш.

Үсеп китүчәнлеге кимендә 25% булган урман культуралары һәлак булган дип санала.

Урман культураларын утыртып, ясалма һәм катнаш урман торгызу эшләрә башкарылган урман кишәрлекләре мәйданнары 18.1 таблицада күрсәтелгән төп урман ағач токымы параметрларына житкән урман үсемлекләре белән капланган жирләргә карый.

18.1 таблица

УРМАН АГАЧ ТОКЫМНАРЫНЫҢ УТЫРТУ МАТЕРИАЛЫНА ҺӘМ УРМАННАРНЫ ЯСАЛМА ҺӘМ КАТНАШ ТОРГЫЗГАНДА БУЛДЫРЫЛГАН, МӘЙДАННАРЫ УРМАН ҮСЕМЛЕКЛӘРЕ БЕЛӘН КАПЛАНГАН ЖИРЛӘРГӘ КЕРТЕЛӘ ТОРГАН ЯШЬ АГАЧЛАР СЫЙФАТЫНА КАРАТА ТАЛӘПЛӘР

Ағач токымнары	Утырту материалына таләпләр			Мәйданнары урман үсемлекләре белән капланган жирләргә кертеләргә тиешле яшь ағачлыктарга карата таләпләр			
	Яше, кимендә, ел	тамыр башланган жирдә кәүсәсе диаметры, кимендә, мм	кәүсә биеклегендә, см	урманнар типлары төркеме яисә урман үсентеләре шартлары типлары	яше, кимендә, ел	төп токымнар ағачлары саны кимендә, 1 гектарга мең данә	төп токымнар ағачларының уртача биеклегендә, м
1. Ылыслы-киң яфраклы урманнар зонасы							
1.1. Россия Федерациясенәң Европа өлешендәге ылыслы-киң яфраклы районы (ылыслы-киң яфраклы урманнар районы)							
Карелия каены һәм еламсар каен (сөялле)	2	3,0	25	Нарат жыләкле, кымызлыклы, кара жыләкле	4	2,0	1,1
Еламсар каен (сөялле)	2	2,5	20	Яңа һәм дымлы имән катыш урман	5	2,0	1,5
Ботаклы-чатаклы имән	1 - 2.	3,0	12	Яңа һәм дымлы имән катыш урман	8	1,7	0,9
Европа чыршысы (гади)	2 - 3.	2,0	12	Катлаулы, вак үләнле, кара жыләкле	7	2,0	1,0
				Озын мүкле, үләнле-сазлыклы	7	2,0	0,7
Сукачев һәм Себер карагайлары	2	2,5	15	Нарат жыләкле, кымызлыклы, кара жыләкле	5	1,7	1,2
Себер эрбет нараты	3 - 4.	3,0	12	Шул ук	9	1,6	0,8
				Катлаулы, вак үләнле	5	1,5	1,5
				Озын мүкле, үләнле	9	1,6	0,7

Агач токымнары	Утырту материалына таләпләр			Мәйданнары урман үсемлекләре белән капланган жирләргә кертеләргә тиешле яшь агачлыктарга карата таләпләр			
	Яше, кимендә, ел	тамыр башланган жирдә кәүсәсе диаметры, кимендә, мм	кәүсә биеклегенә, см	урманнар типлары төркеме яисә урман үсентеләре шартлары типлары	яше, кимендә, ел	төп токымнар агачлары саны кимендә, 1 гектарга мең данә	төп токымнар агачларының уртача биеклегенә, м
Гади нарат	2	2,0	12	Лишайниклы арчанлы	7	2,5	0,8
				Нарат жиләкле, кымызлыклы, кара жиләкле	7	2,0	1,2
				Озын мүкле һәм сфагнумлы	7	2,2	1,0
Гади корычагач	2	4,0	15	Яңа һәм дымлы имән катнаш урманнар һәм имәнлекләр	6	2,0	1,5
2. Урман-дала зонасы							
2.1 Россия Федерациясенең Европа өлешендәге Урман-дала районы							
Еламсар каен (сөялле)	1 - 2.	2,0	20	Яңа һәм дымлы имән катыш урман	5	2,0	1,3
Ботаклы-чатаклы имән	1 - 2.	4,0	15	Коры киң яфраклы токымлы уңдырышлы балчыксыл туфрактагы урманнар һәм күчеш холыклы урманнар	7	1,5	0,9
				Яңа киң яфраклы токымлы уңдырышлы балчыксыл туфрактагы урманнар һәм күчеш холыклы урманнар	7	1,5	1,1
				Дымлы киң яфраклы токымлы уңдырышлы балчыксыл туфрактагы урманнар һәм күчеш холыклы урманнар	7	1,5	1,3

Агач токымнары	Утырту материалына таләпләр			Мәйданнары урман үсемлекләре белән капланган жирләргә кертеләргә тиешле яшь агачлыктарга карата таләпләр			
	Яше, кимендә, ел	тамыр башланган жирдә кәүсәсе диаметры, кимендә, мм	кәүсә биеклегенә кимендә, см	урманнар типлары төркеме яисә урман үсентеләре шартлары типлары	яше, кимендә, ел	төп токымнар агачлары саны кимендә, 1 гектарга мең данә	төп токымнар агачларының уртача биеклегенә, м
Европа чыршысы (гади)	2 - 3.	2,0	12	Яңа һәм дымлы киң яфраклы токымлы уңдырышлы балчыксыл туфрактагы урманнар һәм күчеш хольклы урманнар	7	1,5	0,7
Сукачев һәм Себер карагайлары	1 - 2.	2,5	15	Яңа киң яфраклы токымлы уңдырышлы балчыксыл туфрактагы урманнар һәм күчеш хольклы урманнар	5	1,5	1,4
Гади нарат	2	3,0	10	Коры наратлык, киң яфраклы токымлы уңдырышлы балчыксыл туфрактагы урманнар һәм күчеш хольклы урманнар	6	2,2	1,1
				Яңа һәм дымлы наратлык, киң яфраклы токымлы уңдырышлы балчыксыл туфрактагы урманнар һәм күчеш хольклы урманнар	6	2,0	1,3
Ак тирәк	1	3,0	15	Дымлы күчеш хольклы урманнар һәм киң яфраклы токымлы уңдырышлы балчыксыл туфрактагы урманнар	4	0,8	2,5

Агач токымнары	Утырту материалына таләпләр			Мәйданнары урман үсемлекләре белән капланган жирләргә кертеләргә тиешле яшь агачлыкларга карата таләпләр			
	Яше, кимендә, ел	тамыр башланган жирдә кәүсәсе диаметры, кимендә, мм	кәүсә биеклегенә кимендә, см	урманнар типлары төркеме яисә урман үсентеләре шартлары типлары	яше, кимендә, ел	төп токымнар агачлары саны кимендә, 1 гектарга мең данә	төп токымнар агачларының уртача биеклегенә, м
Гади корычагач һәм ланцентлы (яшел)	1	2,0	12	Яңа һәм дымлы имән катнаш урманнар һәм имәнлекләр	6	2,0	1,7

18.2 таблица

**КЫЙММӘТЛЕ УРМАН АГАЧ ТОКЫМНАРЫНЫҢ ТАБИГый ТОРГЫЗЫЛУЫНА КАРАП,
УРМАН ТОРГЫЗУ АЛЫМНАРЫ**

1. Ылыслы-киң яфраклы урманнар зонасы			
1.1. Россия Федерациясенәң Европа өлешендәге ылыслы-киң яфраклы районы (ылыслы-киң яфраклы урманнар районы)			
Шытымнарны саклау чаралары ярдәмендә урманнарны табигый торгызу	Нарат, чыршы, карагай	Коры	3 артык
		Яңа	1,5 артык
		Дымлы	1 артык
	Имән һәм бүтән 0,5 метрдан биегрәк булган каты яфраклылар	Коры	4 артык
		Яңа	3 артык
		Дымлы	2 артык
Туфракны минеральләштерү юлы белән урманнарны табигый торгызу яисә урманнарны катнаш торгызу	Нарат, чыршы, карагай	Коры	1 - 3.
		Яңа	0,5 - 1,5.
		Дымлы	0,5 - 1.
	Имән һәм бүтән 0,5 метрдан биегрәк булган каты яфраклылар	Коры	2 - 4.
		Яңа	1 - 3.
		Дымлы	1 - 2.
Ясалма урман торгызу	Нарат, чыршы, карагай	Коры	1 кимрәк
		Яңа	0,5 кимрәк
		Дымлы	0,5 кимрәк
	Имән һәм бүтән 0,5 метрдан биегрәк булган каты яфраклылар	Коры	2 кимрәк
		Яңа	1 кимрәк
		Дымлы	1 кимрәк
2. Урман-дала зонасы			
2.1. Россия Федерациясенәң Европа өлешендәге Урман-дала районы			
Шытымнарны саклау чаралары ярдәмендә урманнарны табигый торгызу	Нарат	Бик коры һәм коры наратлыклар, ярлы туфракта үсүче наратлыклар һәм ярлы туфракта үсүче катлаулы урманнар	4 артык

	Имән	Бик коры һәм коры имәнлекләр, ярлы туфракта үсүче катлаулы урманнар	3 артык
		Яңа имәнлекләр һәм ярлы туфракта үсүче катлаулы урманнар, дымлы һәм тугайлыклы имәнлекләр	2 артык
Туфракны минеральләштерү юлы белән урманнарны табигый торгызу яисә урманнарны катнаш торгызу	Нарат	Бик коры һәм коры наратлыклар, ярлы туфракта үсүче наратлыклар һәм ярлы туфракта үсүче катлаулы урманнар	1,5 - 4,0.
		Яңа наратлыклар, ярлы туфракта үсүче наратлыклар һәм ярлы туфракта үсүче катлаулы урманнар	0,5 - 2,0.
		Дымлы наратлыклар, ярлы туфракта үсүче наратлыклар һәм ярлы туфракта үсүче катлаулы урманнар	0,5 - 1,5.
	Имән	Бик коры һәм коры имәнлекләр, ярлы туфракта үсүче катлаулы урманнар	2 - 3.
		Яңа имәнлекләр һәм ярлы туфракта үсүче катлаулы урманнар, дымлы һәм тугайлыклы имәнлекләр	1 - 2.
	Ясалма урман торгызу	Нарат	Бик коры һәм коры наратлыклар, ярлы туфракта үсүче наратлыклар һәм ярлы туфракта үсүче катлаулы урманнар
Яңа наратлыклар, ярлы туфракта үсүче наратлыклар һәм ярлы туфракта үсүче катлаулы урманнар, дымлы наратлыклар, ярлы туфракта үсүче наратлыклар һәм ярлы туфракта үсүче катлаулы урманнар			0,5 кимрәк
Имән		Бик коры һәм коры имәнлекләр, ярлы туфракта үсүче катлаулы урманнар	2 кимрәк
		Яңа имәнлекләр һәм ярлы туфракта үсүче катлаулы урманнар, дымлы һәм тугайлыклы имәнлекләр	1 кимрәк

18.3 таблица

Урман торгызу чараларының чират тәртибе

№ п/п	Төрләрә буенча исеме	Төргә керүче категорияләр	Чиратлылык	Проектланучы чаралар
1.	Саклык категорияләре	Саклык урманнары	1	
		Эксплуатацияләнгән торган	2	

№ п/п	Төрлөре буенча исеме	Төргө керүче категориялар	Чиратлылык	Проектлануучы чаралар
2.	Майданнарның категорияләре	Яңа кисеп ташланган урыннар	1	Урман культуралары, табигый үстерүгә ярдәм итү
		Көекләр	2	Иске көекләрдәге урман культуралары, яңаларында - урман культуралары, табигый үстерүгә ярдәм итү
		Агачсыз урыннар һәм иске кисеп ташланган урыннар	3	Урман культуралары
		Азтулылыклы утыртмалар	4	Катнаш урман торгызу
3.	Өстенлек итүче токым төркемнәре	Имәнлекләр	1	Урман культуралары, киләчәктә карап тоту кисүләре белән табигый үстерүгә ярдәм итү
		Ылыслы	2	Урман культуралары, киләчәктә карап тоту кисүләре белән табигый үстерүгә ярдәм итү
		Йомшак яфраклы	3	Урман культуралары, булышу (киләчәктә карап тоту кисүләре булса чыршы, имән үсентеләрен саклау, таб. үстер.)
4.	Урман типлары	Имәнлекләр Д1, Д2, Д3.		Урман культуралары, булышу (ябалдаш астында чөчү, үсентесен саклау һәм
		Наратлыклар һәм юкәлекле чыршылыклар, кымызлыклы, имәнле С2, С3, Д2, Д3	1	алга таба карап тоту кисүләре белән табигый торгызылулар)
		Майниклы-кара жиләкле, үләнле наратлыклар, нарат жиләкле һәм кара жиләкле чыршылыклар В2, В3	2	Урман культуралары, булышу (алга таба карап тоту кисүләре белән агач кискәндә үсентесен саклау)
		Ак мүкле наратлыклар А1	3	Урман культуралары, булышу (алга таба карап тоту кисүләре белән агач кискәндә үсентесен саклау)
		Кара жиләкле наратлыклар А3	4	Урман культуралары, табигый үстерүгә ярдәм итү
		Нарат жиләкле наратлыклар А2	5	Табигый торгызылуга ярдәм итү һәм өлешчә культуралар
		Елга буендагы, озын мүкле наратлыклар һәм чыршылыклар, А4, В4, С4, Д4	6	Урман культуралары, табигый үстерүгә ярдәм итү
		Су баса торган имәнлекләр Сфагнумлы һәм кыяклы-сфагнумы наратлыклар	7	Микроюгарылыкларда өлешчә культуралар, табигый үстерүгә ярдәм итү
		Елга буйларындагы озын мүкле сфагнумлы чыршылыклар А5, В5, В4, С5, Д5, Д4	8	Биеклеке урыннардагы өлешчә культуралар, табигый үстерү һәм киптергәннән соңгы культуралар
		Зирек урманы Д5		Табигый үстерү
Галлыклар		Урман культуралары, табигый үстерүгә ярдәм итү		

18.4 таблица

Урман торгызу эшләрендә эш урыннарын сайлап алу, урнаштыру һәм планлаштыру

Күрсәткечләр	Нормативлар (оптималь күрсәткечләр)
1. Эш урыннарын рациональ сайлап алу билгеләре 1.1. Яраклаша алырдай яшь агач булганга карап	
Торгызылган дип түбәндәге кишәрлекләргә санарга:	
- йомшак яфраклы хужалыкта	1 гектарга кимендә 5 мең данә шытымнары яисә орлык нөсхәләре майдан буенча чагыштырмача тигез урнашканда
- каты яфраклы тәбәнәк кәүсәле хужалыкта	1 гектарга каты яфракылар токымнарының шытымнары белән 400-600 данә түмәр булганда (400 данәдән ким булса – торгызу канәгатләнәрлек түгел)
Вак шытым	1,5 м биекләктәгә нөсхәләре гомуми саныннан 2/3 артык булганда
Эре шытым	5 м биекләктәгә нөсхәләре гомуми саныннан 1/3 артык булганда
1.2 Урман культуралары майданнары категориясә буенча:	
- тоташ сөрү рөхсәт ителә торган	Бушлыклар, ачыклыклар, аланнар һәм авыл хужалыгы әйләнешеннән төшеп калган майданнар, киселгән урыннар һәм черегән яисә казып алынмаган түмәрләре булган иске янғын урыннары
- туфракны полосалар һәм буразналар рәвешендә өлешчә эшкәртү рөхсәт ителә торган	Киселгән урыннар, төп һәм икенчел токымнар белән торгызылмаган янғын урыннар, 1 гектарга артык дымлы 500 түмәргә кадәр, 600 түмәргә кадәр – яңа һәм коры туфракларда
- туфракны буразналар яисә майданчыклар рәвешендә эшкәртү рөхсәт ителә торган	Шул ук майданнар, әмма аларда тиешенчә 500дән артык һәм 600 түмәр
- Туфракны өлешчә эшкәртүне таләп итә торган	Киселгән урыннар, төп токым белән канәгатләнмәслек дәрәжәдә торгызылган яисә йомшак яфракылар белән (соры зирек, фаут усагы һәм башкалар) яисә сирәкләнгән үсентеләр
1.3 Кишәрлек урнашу рельефы буенча:	
- оптималь	Диңгез өслегеннән 500 метрга кадәр биекләктәгә һәм 5 градуска кадәр тигезлек шартлары
- тракторлар кереп йөри ала торган (иминлек күзлегеннән)	6-12 градус авышлыгы (гомуми билгеләнештәгә тракторлар базасында агрегатлар белән эшкәртү: көпчәклә - 8 градустан да артмаган авышлыкларда, башмакы - 12 градустан да артмаган)
1.4 Гидрологик шартлар буенча (дым күп яратмый торган агач токымнары өчен)	
- оптималь	Туфрак-грунт сулары кимендә 30 см тирәнлектә яткан дренажланган туфраклар (мөмкин булса – туфракны эшкәртмичә, ә кирәк чакта – полосаларны фреза яисә сука белән йомшарту, буразналар яру)
- мөмкин булган	Дымы вакытлыча артып киткән туфраклар (түтәлләр һәм катламнар рәвешендә микрокалкулыклар эзерләгәннән соң)
	Дымы артып киткән туфраклар (дренаж каналлары ярып яисә киптергәннән соң туфракны катламнар белән эзерләү)
- мөмкин булмаган	Йомык котлованнар кишәрлекләре (киптерү юлы белән артык дымны чыгару кыенлашкан)
1.5 Урман культуралары эшләре башкарылырга тиешле кисүләргә планлаштыруга таләпләр	
- кисү калдыклары	Яндырылырга яисә 3 м кичлектәгә тыгыз параллель валларга куелырга тиеш. Кисек калдыклары гомуми майданның 20%тан артмаган өлешен биләргә тиеш (вариант: кисек калдыклары бик күп булмаганда, ягъни 1 гектарга 15 скл. куб. м булганда, кисү бүлемтекләре буйлап тигез урнаштырылырга мөмкин)
- үзагач	Барлык агач материалы урман культуралары эшләре башланганчы тулысынча алып бетереләргә тиеш.

Күрсәткечләр	Нормативлар (оптималь күрсәткечләр)
- ағач материалының өске складлары һәм йөк төяү майданнары били торган майдан	10 гектардан кимрәк булган диләнкеләрдә ул гомуми майданның 10%тан артмаган өлешен биләргә тиеш. Барлык кисү урыннарында ул урманнар торгызу эшләрен уздырырга яраклы хәлгә ктереләргә тиеш (ағач материалын тулысынча жыеп алу, шул исәптән аска салынганнарын, кисек калдыкларын, бульдозер белән микрорельефны тигезләү һәм башкалар)
- диләнкеләрне машина белән эшкәртү барышында минеральләштерелгән туфрак өслеге күләме:	
а) урман культуралары булдырылырга тиешле	Көлсу авыр балчык һәм суглин дымлы туфракларда (кара жиләкле, озын мүкле наратлыklar һәм чыршылыklar) – урман бүлемтекләре майданының 20%ы. Коры комлы туфракларда (лишайниклы наратлыklar) - урман бүлемтекләре майданының 15%тан артмаган өлеше.
б) табигый яңартылырга тиешле - түмәлләрнең биеклеге - 1 гектарга түмәлләр саны - 600 данадан артык	Көлсу комлы яхшы дренажланган туфраклардагы тигезлек урманнарында (нарат жиләкле наратлыklarда) 15-20% өлешен минеральләштерү рөхсәт ителә (үзлегеннән орлыкларын чәчүне тәмин итеп). Табигый яңартылуга ярдәм итү өчен бүлеп бирелгән кисү урыннарында туфракны минеральләштерү гомуми майданның кимендә 20-30%ында уздырылырга тиеш (шытымнарны саклап калу шарты белән). Диаметрының 1/3ыннан артмаган, диаметры 30 сантиметрдан нечкәрәк, 10 сантиметрдан артмаган Жир белән тигез өлештә алдан түмәлләрне казып чыгармыйча, чистартмыйча, кисеп алмыйча сукалар, фрезалар, урман утырту машиналары, культиваторлар белән эшләү рөхсәт ителми. Эре утырту материалларын механикалаштырылган утырту алдыннан полосалап казып алу юлдаш һәм куак токымнары үсентеләре белән капланган кисүләр урыннарында аеруча нәтижәле була (полосаларның киңлеге 2 м.).
1.6. Кишәрлекләре урман культуралары фондына кертүнең рөхсәт ителмәгән үзенчәлекләре	
- урманчылык - техник-икътисади - туфракның тамырлар үтеп керерлек тыгыз катламы тирәнлеге буенча	Хужалык өчен кыйммәтле токымнар белән табигый рәвештә канәгатьләнерлек яңара торган майданчыklar Су бастырылырга яисә корылмалар куелырга тиешле жирләр. Хужалык йогынтысы өчен мөмкин булмаган, күләме һәм әһәмияте буенча зур булмаган, аерым урнашкан, ерак урнашкан, урман культуралары булдыру өчен икеләтелгән чыгымнар таләп итүче майданнар Шуннан артык түгел: көньяк тайгада - чыршы өчен - 40 һәм нарат өчен 60 см; катнаш урманнарда - чыршы өчен - 50 см һәм нарат өчен - 80 см; киң яфраклы урманнарда - чыршы өчен - 60 см һәм нарат өчен - 120 см.
2. Кишәрлекләр конфигурациясе һәм күләме	Туры покмаклы яисә трапеция сыман, агрегатлар эшләү өчен уңайлы. Эре массивлар рәвешендә, мөмкин кадәр тигез яклы

Күрсәткечләр	Нормативлар (оптималь күрсәткечләр)
3. Кишәрлекне жирлектә беркетү	<p>Урман культуралары эшләрэн алып бару өчен бүлеп бирелгән барлык майданнар покмак үлчәү рәвешендә фотога төшерелгәннән соң, сызыклары кисешкәш жирләрдә (кишәрлек яклары) баганалар утырту юлы белән шушы урында беркетелә.</p> <p>Баганалар озынлыгы 2 м, диаметры 12-16 см булырга һәм багананың өске очында төрге белән ике мәртәбә ышкып алып ясалган чокырда (яңагында) тиешле язу ясалырга тиеш.</p> <p>Барлык кишәрлекләр сызымда квартал челтәрэнә бәйләп, ачык визирлар яисә табигый чикләр белән чикләнгән булырга тиеш. Урман культуралары проектына кушып бирелүче сызымнарда шулай ук утырту материалын казып кую чокырларның кайда урнашуы, техника туктап тору урыннары, буразналар, борылып китүче полосалар юнәлеше һәм эшкәртелми торган майданнар (юллар һәм башкалар) ачык итеп билгеләнергә тиеш. Сызымнар 1:10000 масштабында төзелә, кишәрлек майданы 1 гектарга кадәр төгәллек белән исәпләнә.</p> <p>Фотога төшерү белән бергә (урман культураларын булдыру буенча билгеләнгән алымнарга бәйле рәвештә) майданны урында һәм сызымда үсү шартлары буенча бер үк төрле кишәрлекләргә, шулай ук блокларга (әгәр янгынга каршы чокырлар казу зарур булса) кишәрлекләргә алдан бүлгәләү гамәлгә ашырыла.</p>
4. Урманчылык территориясендә урман культуралары кишәрлекләрен урнаштыру	<p>Кишәрлекләр урман культуралары эшләрэн төрләре һәм аларны башкару вакытлары буенча мөмкин кадәр бер урында, ахыр чиктә якындагы кварталларда (блокларда) тупланган булырга тиеш. Моның өчен мондый блоклар жыелмасын алдан эзерләп куялар, алар өчен (туфрак өлгерү срокларын исәпкә алып) эшләрне башкару графикларын һәм техника (эш урыннары) хәрәкәте өчен барлык урманнар торгызу эшләре буенча уртак итеп тә, иң мөһимнәре өчен аерым да рациональ маршрутлар эзерлиләр (агачлар утырту, туфракны эзерләү, урман культураларын карау, питомник кору һәм утырту материалларын казып алу һәм башкалар).</p>
5. Техника өчен туктап тору урыннарын һәм тиешле эшләр башкару сезонына эшчеләрне яшәү өчен урнаштыру	<p>Эшкәртелергә тиешле кишәрлекләр (блоклар, кварталлар) мөмкин кадәр территория үзәгендә иң ерак урнашканыннан 10 километрдан ла артык булмаган жирдә урнашырга тиеш. Эшләр күп булып та, эшчеләрне һәр көн саен эш урыннарына илтү мөмкин булмаганда яисә моны нинди дә булса сәбәпләр аркасында башкару мөмкин булмаганда, аларның техник туктап тора торган урыннар янәшәсендә күкмә йортларда, кыр лагерларында яисә торақ пунктта вакытлыча яшәүләрэн оештыралар.</p>
6. Кишәрлектә утырту материалы өчен казып кую чокырларын урнаштыру (чәчкеннәре алмаштырыла торган запасы булган тракторлар)	<p>Чәчкеннәренә утыртканда аларны китерүнең максималь аралары 50 метрдан артмаска тиеш. Казып кую өчен калкулыктагы, су басмый торган, жыл һәм кояш тими торган, туфрагы жиңел булган урыннар сайлап алына.</p>
7. Урман культуралары кишәрлекләрендә эш урыннарын урнаштыру:	

Күрсәткечләр	Нормативлар (оптималь күрсәткечләр)
<p>- туфракны кул белән эшкәртеп</p> <p>- киселгән агачларны һәм куакларны кулдан жыю</p> <p>- 2 куак кискечнең берьюлы эшләве</p> <p>- ике һәм аннан да күбрәк агрегат бер үк вакытта туфрак эшкәрткәндә</p> <p>- тамырлары казып алына торган теләсә нинди эшләр башкару барышында</p> <p>- урманнарны механикалаштырылган утырту</p>	<p>Бер-берсенә 3 м якын түгел</p> <p>Куак кискечләр эшли торган урыннан 30 метрдан якын түгел</p> <p>Бер-берсенә 60 м якын түгел</p> <p>Сөзәклек буенча - бер-береннән 60 метрдан да якын түгел (бер үк вертикаль буенча техника һәм кешеләр эшләү рөхсәт ителми).</p> <p>Горизонталь буенча - 30 метрдан якын түгел</p> <p>Тамырказыгычтан 50 метрдан да якын түгел</p> <p>Агрегат артынан төзәтеп йөрүче эшчеләр аңардан 10 метрдан да якын түгел. Агрегат борылып киткәндә, башка жиргә күчкәндә, каршылыкларга тап булганда үсентеләр утыртучылар трактор туктаганнан соң тракторчы сигналы буенча эш урыннарыннан китәргә тиеш. Агрегат хәрәкәттә вакытта аларга аннан тушәргә, аңа утырырга яисә утырту материалын тутырырга рөхсәт ителми. Берничә агач утырту агрегаты бер үк кишәрлектә берьюлы эшләгәндә бер-берләреннән 20 метрдан да якын булмаска тиеш.</p>
<p>8. Кишәрлекләрдә эшләү урыннарын (чокырлар, буразналар, полосалар) урнаштыру:</p>	<p>Мөмкин кадәр туры сызык буйлап бер-беренә параллель урнашкан кишәрлекнең озын ягы буенча</p>
<p>- чокыр-чакырлы рельефлы урында</p> <p>- дымлы туфракларда (кара жиләкле урманнарда) һәм дымлы (озын мүкле) туфракларда</p>	<p>Чокырлар авышлыкта аркылы урнашырга тиеш</p> <p>Туфракны киптерү максатларында сулар агып төшү юнәлеше буенча (сөзәклек буенча), аларны табигый су агып төшү чокырларына яисә гамәлдәге мелиоратив челтәrlәргә кушып, буразналар яралар</p>
<p>9. Полосалар үзәкләре арасындагы ераклык (буразналар, культуралар рәтләре):</p>	
<p>- туфракны өлешчә эшкәрткәндә</p> <p>- рәтләр арасындагы ераклык</p>	<p>Төп токымны утыртуның әлеге урман үсү районы өчен билгеләнгән санын тәэмин итәргә һәм кирәк булганда агрегаталар (катоклар һәм башкалар) өчен булачак культуралар рәтләре арасында (киңлеге кимендә 3 метрлык) узып йөрү урыннары салынырга тиеш.</p> <p>Нарат культуралары өчен - 3-4 м, чыршы өчен - 4 м, карагай өчен - 5 метрга якын, кедр өчен - 6 метрга якын (тамырларын казып алганда нарат һәм чыршы өчен 5 метрга кадәр арттырылырга мөмкин)</p>
<p>10. Культуралар рәтләрендә утырту материаллары арасындагы ераклык:</p>	
<p>- чәчкеннәр</p> <p>- эре утырту материалы (үсентеләр)</p>	<p>0.50 - 0.75 м</p> <p>0.75 - 1,50 м (күләменә һәм токымына карап)</p>
<p>11. Урман культураларының 1 гектарына башлангыч куелык (урман утыртканда):</p>	
<p>- уңайлы үсү шартларындагы кисүләрдә</p> <p>- аеруча коры урыннарда</p>	<p>4 мең данәдән азрак булмаган</p> <p>7-8 мең данәгә кадәр</p>

Күрсәткечләр	Нормативлар (оптималь күрсәткечләр)
12. 1 гектарга карата нарат культураларының куелыгы:	
<ul style="list-style-type: none"> - туфракны өлешчә әзерләгәндә - тоташ булганда - хрущевланган майданчыкларда һәм кайры асты кандаласы чыганакларында - азкыйммәте утыртмаларны өлешчә реконструкцияләгәндә 	<p>8 мең данәгә кадәр</p> <p>10-20 мең данәгә кадәр</p> <p>15-20 мең данәгә кадәр</p> <p>Урман культураларының оптималь куелыгыннан кимендә 50%</p>
13. Урман культуралары өстәмәләре	Чөчкәннәр һәм утыртмалар шактый корыганда (10%тан артыграк)
14. Урман культуралары исәптән төшереп калдырылырга тиеш	Үсеп китүләре 25%тан ким булганда (комнарны беркетә торган токымнардан тыш)
15. Урманнарның табигый яңару чоры	3-5 ел (һәрбер урман хужалыгы районы өчен аерым билгеләнә)

Төп өстенлек итүче токым	УРМАН ТИПЛАРЫ ТӨРКЕМНӨРЕ																				
	С бел.	С бр.	С чер	С пр.	С сф.д.	С тр.лп	С к.ч.	С слж.	С т.ос	Е бр.	Е ө.	е пр.	Е сф.д.	Е слж.	Е к.	Д слж.	Д пм.	Б ос	Б т.ос.	Зир.	Тал
1	2	3	4	5	6	7	8	9	10	11	12	13	14	15	16	17	18	19	20	21	22
Б		-	+	-		+	+	-	-	+	-	-	-		-	-					
Ос, Т			+	-		+	+	-	-	+	-	-	-		-	-					
Лп						-	-	-						-	-	-					
К. зирек.																					
Тал др.																					
4. Урман культуралары																					
С, Л	+	+	+	-	-	+	+	+	+												
Е, П										+	+	-	-	+	+						
Д, Я, Кл																+	-				
Элмә																					
Б		+	+	-	-	+	+	+	+	+	+			+	+	+					
Ос, Т			+	-	-	+	+	+	+	+	+			+	+	+					
Лп								+		+						+					
К. зирек.																					-
Тал др.																					-

Искәрмә: +- киңәш ителүче чара;

- - киңәш ителми торган чара;

буш графа - әлеге токым бу урманнар типларының төркемнәренә хас түгел.

2.17 Урманнардан урман үсү зоналары һәм урманлы районнар буенча файдалануга карата таләпләрнең үзенчәлеге

Алабуга урманчылыгы урманнары Россия Федерациясенең Европа өлешендәге ылыслы-киң яфраклы районда ылыслы-киң яфраклы зонада һәм Россия Федерациясенең Европа өлешендәге урман-дала районы, урман-дала зонасында урнашкан.

Нигез – 2011 елның 9 мартындагы “Россия Федерациясендә урман үсү зоналары һәм урманлы районнар исемлеген раслау турында” 61 номерлы Рослесхоз боекы.

3 БҮЛЕК. УРМАННАН ФАЙДАЛАНУДА ЧИКЛӘҮЛӘР

3.1. Урманнарның максатчан билгеләнеш төрләре буенча чикләүләр

РФ УК урманнардан файдалануны чикләүне аерым бер эшчәнлекне башкаруга шартлар жыелмасы яки тыюлар яки элге регламент белән билгеләнүче йөкләмәләр йөкләү рәвешендә һәм башка оешмаларның яки физик затларның эш-гамәлләренә карата аерым бер мөнәсәбәт буларак карый.

Урманнардан аларның максатчан билгеләнеше һәм файдалы функцияләре буенча урманнарның максатчан билгеләнеш төрләре һәм саклык урман категорияләре буенча файдаланудагы чикләүләр 19 таблицада күрсәтелгән.

19 таблица

Урманнарның максатчан билгеләнеш төрләре буенча чикләүләр

N п/п	Урманнарның максатчан билгеләнеше	Урманнардан файдаланудагы чикләүләр
1	2	3
1	Су саклау зоналарында урнашкан урманнар	<p>Тыела:</p> <ul style="list-style-type: none"> - урманнарның максатчан билгеләнешенә һәм файдалы функцияләренә бәйлә булмаган эшчәнлек башкару; - урман утыртмаларын тоташ кисү; - Кызыл китапларга кертелгән үсемлекләренә, агачларны кисү (бары тик һәлак булганнарын кисү генә рөхсәт ителә); - урманнарны саклау һәм яклау, шул исәптән фәнни максатларда агулы химик препаратлар куллану; - чәер эзерләү; - РФ Кызыл китабына һәм субъектларның Кызыл китапларына кертелгән, шулай ук “Наркотик чаралар һәм психотроп матдәләр турында” 3 номерлы Федераль закон нигезендә наркотик матдәләр дип танылучы, үзагачын алу рөхсәт ителмәгән агач һәм куаклыклар исемлегенә кертелгән агач булмаган урман ресурсларыннан, үсемлекләрдән файдалану һәм жыю; - РФ Кызыл китабына һәм субъектларның Кызыл китапларына кертелгән, шулай ук “Наркотик чаралар һәм психотроп матдәләр турында” 3 номерлы Федераль закон нигезендә наркотик матдәләр дип танылучы гөмбәләренә һәм кыргый үсемлекләренә эзерләү һәм жыю; - каен суты эзерләү. - жимешле, жиләкле, декоратив урман үсемлекләре

N п/п	Урманнарның максатчан билгеләнеше	Урманнардан файдаланудагы чикләүләр
1	2	3
		<p>һәм дару үләннәре үстерү; - урман плантацияләре булдыру һәм эксплуатацияләү; - үзагач һәм башка урман ресурслары эшкәртү, урман инфраструктурасы булдыру; Яр буйларындагы саклык полосаларында жир казу, терлек көтү тыела. Су саклау зоналарындагы елгаларның яки кече елгаларның киңлегә аларның чыгышынан башлап яки кече елгаларның озынлыгы буенча билгеләнә: 10 км-50м кадәр 10 алып 50 км -100 м кадәр 50 км алып -200 м артык Сусаклагычлардагы күлләрнең су саклау зонасы киңлегә, 0,5 кв км акваториясе белән берлектә, 50 метр күләмдә билгеләнә. Су саклау зоналары чикләрендә яр буе саклык полосалары урнаштырыла</p>
2	<p>Табигый һәм башка төр объектларны саклау функциясен үтәүче урманнар (Россия Федерациясе субъектлары милкендә булган, гомуми кулланылыштагы тимер юл, гомуми кулланылыштагы федераль автомобиль юллары, гомуми кулланылыштагы автомобиль юллары буйларындагы саклык урманнары полосалары)</p>	<p>Сайланма кисүләр үзенә тирәлек булдыру, су саклау, санитар-гигиена, савыктыру һәм башка файдалы үзлекләрен югалткан урман утыртмаларын алмаштырырга ирек бирмәгән очрактан гайре тоташ кисүләр тыела. Сайланма кисүләр бары тик һәлак булган һәм зарарланган урман утыртмаларын кисү максатында гына үткәрелә. Тыела: - Урманнарда урман инфраструктурасы булдыру өчен файдалану; - урман плантацияләре булдыру; - кирт салу; - жимешле, жиләкле, декоратив урман үсемлекләре һәм дару үләннәре үстерү.</p>
3	<p>Табигый һәм башка объектларны саклау функциясен үтәүче урманнар (яшел зоналар).</p>	<p>Сайланма кисүләр үзенә тирәлек булдыру, су саклау, санитар-гигиена, савыктыру һәм башка файдалы үзлекләрен югалткан урман утыртмаларын алмаштырырга ирек бирмәгән очрактан гайре тоташ кисүләр тыела. Сайланма кисүләр бары тик һәлак булган һәм зарарланган урман утыртмаларын кисү максатында гына үткәрелә. Тыела: - файдалы казылмаларны эшләү; - авыл хужалыгы алып бару, печән чабу һәм умартачылыктан гайре, шулай ук авыл хужалыгы алып бару, печән чабу һәм умартачылык максатларында койма кую;</p>

N п/п	Урманнарның максатчан билгеләнеше	Урманнардан файдаланудагы чикләүләр
1	2	3
		<ul style="list-style-type: none"> - капитал төзелеш объектларын урнаштыру, гидро-техника корылмаларыннан, элемтә линияләреннән, электрүткәргеч линияләрдән, жир асты торбаүткәргечләреннән гайре; - ау хужалыгы алып бару; - урманнардан урман эшкәртү инфраструктурасы булдыру өчен файдалану; - урман плантацияләре булдыру; - кирт салу; - жимешле, жиләкле, декоратив урман үсемлекләре һәм дару үләннәре үстерү.
4	Кыйммәтле урманнар (су объектлары янәшәсендә урнашкан тыюлы урман полосалары).	<p>Сайланма кисүләр үзенең тирәлек булдыру, су саклау, санитар-гигиена, савыктыру һәм башка файдалы үзлекләрен югалткан урман утыртмаларын алмаштырырга ирек бирмәгән очрактан гайре тоташ кисүләр тыела. Сайланма кисүләр бары тик һәлак булган һәм зарарланган урман утыртмаларын кисү максатында гына үткәрелә.</p> <p>Тыела:</p> <ul style="list-style-type: none"> - урманнардан урман эшкәртү инфраструктурасы булдыру өчен файдалану; - жимешле, жиләкле, декоратив урман үсемлекләре һәм дару үләннәре үстерү; - кирт салу; - урман плантацияләре булдыру
5	Кыйммәтле урманнар (урманнарның уылдык чөчү урыннарын саклау полосалары).	<p>3 Сайланма кисүләр үзенең тирәлек булдыру, су саклау, санитар-гигиена, савыктыру һәм башка файдалы үзлекләрен югалткан урман утыртмаларын алмаштырырга ирек бирмәгән очрактан гайре тоташ кисүләр тыела. Сайланма кисүләр бары тик һәлак булган һәм зарарланган урман утыртмаларын кисү максатында гына үткәрелә.</p> <p>Тыела:</p> <ul style="list-style-type: none"> - урманнардан урман эшкәртү инфраструктурасы булдыру өчен файдалану; - жимешле, жиләкле, декоратив урман үсемлекләре һәм дару үләннәре үстерү; - кирт салу; - урман плантацияләре булдыру
6	Эксплуатация урманнары	юк

3.2. Махсус сакланучы урман кишәрлекләренең төре буенча чикләүләр

Махсус сакланучы урман кишәрлекләре саклык һәм эксплуатация урманнарында бүленгән.

РФ Урман кодексы нигезендә кишәрлекләрнең максатчан билгеләнеше һәм файдалы функцияләре белән туры килмәгән максатларда урманнардан файдалануда чикләүләр 20 таблицада күрсәтелгән.

20 таблица

Махсус сакланучы урман кишәрлекләренең төрләре буенча чикләүләр

№ п/п	Махсус сакланучы кишәрлек төрләре (МСК)	Урманнарны файдаланудагы чикләүләр
1.	Махсус сакланучы кишәрлекләр, аларда РФ Урман кодексының (2006 ел) 17 статьясының 4 өлешендә каралган очраклардан гайре тоташ кисүләр һәм карап тоту кисүләреннән башка, һәлак булган һәм зарарланган урман утыртмаларын кисүдән башка (107 ст.) тоташ кисүләр үткәрү тыела.	
1.1	Тиз юыла һәм жыллэтөлө торган грунтлардагы урман өлешләр	Жиңел юыла һәм жылдән ашала торган грунтлардагы урман кишәрлекләре (Бу урманнар "эрозиягә каршы урманнар" дигән саклау категориясенә кертелмәгәндә аерып чыгарылар)
1.2	Чокыр, ишелмә, жир шуышу читләрендәге урман полсалары	Текә яр, ишелмә һәм жир шуышу урыннары читләре буйлап 50 метр киңлектәнә урман полсалары ("Эрозиягә каршы урманнар")
1.3	Карст кишәрлекләрдәге урманнар һәм карст объектлары тирәсендәге урман полсалары	Карст майданнарындагы урман кишәрлекләре, шулай ук карст объектлары тирәли 50 м киңлегә урман полсалары. (Бу урманнар "эрозиягә каршы урманнар" дигән саклау категориясенә кертелмәгәндә аерып чыгарылар)
1.4	Рекультивацияләнган карьер һәм өемнәрдәге урманнар	Рекультивацияләнган карьер һәм өемнәрдәге урманнар махсус саклаулы урман кишәрлекләре итеп, тулысынча яки өлешчә, эрозиягә каршы тору буенча әһәмиятле булганда, "эрозиягә каршы урманнар" категориясенә карамаган очракта бүленәләр.
1.5	Реликт һәм эндемик үсемлекләре булган урман кишәрлекләре	Фәнни һәм тарихи әһәмиятле реликт һәм эндемик үсемлек төрләре булган агачлар, куаклар һәм үләннәр үскән урман кишәрлекләре. Үсемлек төрләре исемлеген Татарстан Республикасының дәүләт хакимияте органнары раслый. Һәр шундый кишәрлекнең майданын һәм чикләрен өлкәнәң башкарма хакимияте органнары билгели. (Аерым саклык категориясенә карамаганда бүленәләр.)

№ п/п	Махсус сакланучы кишәрлек төрләре (МСК)	Урманнарны файдаланудагы чикләүләр
1.6	Сирәк, Кызыл китапка кертелгән һәм юкка чыгу куркынычы янаган хайваннар, үсемлекләр, башка организм төркемнәре яшәгән һәм таралган урыннардагы урман кишәрлекләре	Сирәк, Кызыл китапка кертелгән һәм юкка чыгу куркынычы янаган, исемлеген Татарстан Республикасының дәүләт хакимияте органнары раслаган кыргый хайваннар, үсемлекләр, башка организм төркемнәре яшәгән һәм таралган урыннардагы урман кишәрлекләре. Һәр шундый кишәрлекнең майданын һәм чикләрен өлкәнең башкарма хакимияте органнары билгели. (Аерым саклык категориясенә карамаганда бүленәләр.)
1.7	Кондызлар яши торган елга яки сулык яр буйларындагы урман полосалары	Кондызлар яши торган елга яки сулыкның һәр яры буйлап 100 м киңлеге урман полосалары, конкрет су объектлары буенча билгеләнгән минималь су саклау зонасы үлчәмнәренә бәйсез рәшәтә бүленәләр. Кондызлар яшәгән елга ярлары буйлап махсус саклаулы урман кишәрлекләре бүлү мәсьәләсен чишкәндә, өлкәнең Аучылык идарәсе белән килешенеп, бу елгаларның исемлеге дә раслана.
1.8	Суерлар гөлдери торган урыннар тирәли урман кишәрлекләре	Суерлар гөлдери торган урыннар тирәли 300 м радиуслы урман кишәрлекләре. Кагыйдә буларак, 10 мең га урман фондында андый кишәрлекләр өчтән артык бүленми. Махсулашкан аучылык хужалыкларына файдалануга бирелгән урманнарда 10 мең гектарда суерлар гөлдери торган урыннар тирәли бүленгән урман кишәрлекләренәң саны арттырылырга мөмкин.
1.9	Федераль һәм өлкә эһәмиятендәге тимер юллар, тулай кулланышлы автомобиль юллары янәшәсендәге урман яланнары	Автомобиль юллары янәшәсендәге 50 м киңлеге, федераль һәм өлкә эһәмиятендәге тимер юллар янәшәсендәге 100 м киңлеге урман яланнары. (Әлеге юллар буйлап билгеләнгән саклау полосаларында бүленәләр.)
1.10	Санаторийлар, балалар лагерлары, ял йортлары, пансионатлар, туристик базалар һәм башка дөвалау һәм савыктыру оешмалары тирәсендәге урман кишәрлекләре	Санаторийлар, балалар лагерлары, ял йортлары, пансионатлар, туристик базалар һәм башка дөвалау һәм савыктыру оешмалары тирәли алар биләгән территориянең тышкы чикләреннән 1 км артмаган радиуслы урман кишәрлекләре. (Курортларны санитар саклау округларының беренче һәм икенче зоналары чикләрендә булмаганда яки урман хужалыгы алып баруның һәм урманнан файдалануның аналогик режимындагы бүтән категорияле урманнарда булмаганда бүленәләр.)

№ п/п	Махсус сакланучы кишәрлек төрләрә (МСК)	Урманнарны файдаланудагы чикләүләр
1.11	Дәвалау һәм савыктыру максатларында кулланыла торган яисә перспектив эһәмиятле минераль чыганаclar тирәсендәге урман кишәрлекләрә	Минераль чыганаclar тирәли 1 км радиуслы урман кишәрлекләрә. (Курортларны санитар саклау округларының беренче һәм икенче зоналары чикләрендә булмаганда яки урман хужалыгы алып баруның һәм урманнан файдалануның аналогик режимындагы бүтән категорияле урманнарда булмаганда бүленәләр.)
1.12	Жир асты су чыганаclarы һәм су белән тәэмин итү чыганаclarы өчен эһәмиятле урман кишәрлекләрә	Жир асты су чыганаclarы һәм су белән тәэмин итү чыганаclarы өчен эһәмиятле урман кишәрлекләрә. Һәр шундый кишәрлекнең мәйданы һәм чикләре махсус тикшерүләр һәм нигезләүләрден соң билгеләнә. (Аерым саклык категориясенә караганда бүленәләр.)
1.13	Даими, билгеләнгән тәртиптә расланган, федераль һәм өлкә эһәмиятендәге туристик маршрут трассалары буендагы урман полосалары	Туристтик маршрутның һәм ягындагы урман полосалары: – федераль эһәмияттәге маршрутлар буйлап 200 м, өлкә эһәмиятендәге маршрутлар буйлап 100 м.
1.14	Авыл жирлекләрә тирәсендәге (бистә яны һәм басу арты урманнары) һәм бакчачылык ширкәтләрә тирәсендәге урман кишәрлекләрә	Авыл жирлекләрә тирәсендәге (бистә яны һәм басу арты урманнары) һәм бакчачылык ширкәтләрә тирәсендәге 1 км киңлегә урман кишәрлекләрә.
1.15	Яр саклый торган, кыр сакый торган, су объектлары, яр сөзәкләрә буйларында урнашкан урманнар.	РФ Су кодексы нигезендә (2006 ел, 65 ст.) яр буе сакый полосасының киңлегә су объекты ярының авышлык дәрәжәсенә карап билгеләнә һәм киредән кайту яки нульле авышлык өчен утыз метр тәшкит итә, өч градуслы авышлык өчен кырык метр һәм өч һәм аннан да артыграк авышлык өчен илле метр тәшкит итә. Кыйммәтле балык хужалыгына ия булган күлнең, сусаклагычның (уылдык чөчү, балыкларның һәм судагы башка биологик ресурсларның кышлау урыны һ.б.) яр буендагы сакый полосасының киңлегә, янәшә торган жирләрнең нинди авышлыкта булуына карамастан, ике йөз метр күләмендә билгеләнә. Яр буе сакый полосаларында, 19 таблицаның 1 пунктында күрсәтелгән чикләмәләргә өстәмә, түбәндәгеләр тыела: 1) жир казу; 2) юылучы грунт ишелмәләрен урнаштыру; 3) авыл хужалыгы терлегә көтү, алар өчен жәйге аланнар, ванналар оештыру.

№ п/п	Махсус сакланучы кишәрлек төрләрe (МСК)	Урманнарны файдаланудагы чиклөләр
1.16	Махсус хужалык әһәмиятендәге урман кишәрлекләрe:	Махсус хужалык әһәмиятендәге урман кишәрлекләрe: Һәр шундый кишәрлекнең мәйданы һәм чикләрe махсус тикшерүләр һәм нигезлөләр буенча билгеләнә.
1.17	– урман-орлык кишәрлекләрe; – бал бирүче утыртмалар; – эталон утыртмалар; – плюс утыртмалары;	Барлык саклау категорияләрендә, шул исәптән төп кулланыштан чыгарылганнарында да бүленә, чөнки төп кулланыш кисүләренә карата гына түгел, башка чараларга карата да аерым режимда торалар.
	- даими баручы семинарлар һәм стационар тикшеренүләр объекты бул- ган тәҗрибә-житештерү кишәрлекләрe;; - ябалдашлар астында индустриаль файдалануга ярак- лы югары продуктив жиләклекләрe булган урман кишәрлекләрe (проектив капланышы 30% һәм күбрәк); - генетик резерватлар; -май коңгызы баскан урыннар; - аеруча кыйммәтле урманнар.	
1.18	Чокырлар һәм балкалардагы һәм шулар янындагы, елга үзәннәренә төп яр битлөләрәндәге урман кишәрлекләрe	Чокыр чикләрендәге һәм чокыр читенә 50 м якын- лыкта булган, балкалардагы һәм елга үзәннәренә 20 градустан текәрәк төп яр битлөләрәндәге урман кишәрлекләрe, шулай ук балка төбе буйлап 50 м кадәр киңлектә сузылган урман полосалары.
1.19	Урмансыз киңлекләрдә ур- нашкан зур булмаган урман кишәрлекләрe	Урмансыз киңлекләрдә урнашкан 100 гектарга кадәр зурлыктагы урман кишәрлекләрe.
1.20	Урмансыз киңлекләр читендәге урман кашаклары	Далалар һәм урмансыз киңлекләр, авыл хужалыгы жирләрe белән чиктәш, урман читеннән кимендә 1.5 – 2.0 км кадәр сузылган 100 м киңлегә урман яланна- ры.
1.21	Аучылык өчен кыйммәтле яңадан торгызу кишәрлекләрe	Аучылык өчен кыйммәтле яңадан торгызу кишәрлекләрe. Һәр шундый кишәрлекнең мәйданы һәм чикләрe өлкәнең Аучылык идарәсе йомышы буенча махсус тикшерү һәм нигезлөләрдән соң билгеләнә.

3.3. Урманнардан файдалану төрләрә буенча чикләүләр

Урманнардан файдалану төрләрә аларның максатчан билгеләнеше, үсү урыннарының шартлары, икътисади ихтыяжлары, экологик чикләмәләре нигезендә билгеләнә. Урманнар бер яки берничә максатта файдаланылырга мөмкин. Алабуга урманчылыгы шартларында урманнардан файдалануның түбәндәге төрләрә һәм чикләмәләре билгеләнгән:

Үзагач эзерләү – алга таба тарттырып һәм алып чыгып, урман утыртмаларын кисү. Эксплуатация урманнарында өлгергән һәм картайган урман утыртмаларын тоташ һәм сайланма кисү рәвешендә; урманнарны карап тоту һәм санитар кисүләр үткәргәндә урта яшьле, өлгереп килүче, өлгергән агачларны кисү рәвешендә; линияле объектлар һәм мәйданлы объектлар төзөгәндә төрле яшьтәге урман утыртмаларын тоташ кисү рәвешендә рөхсәт ителә.

Саклык урманнарында, 2010 елның 14 декабрдәге “Су саклау зоналарында урнашкан урманнарны, табигый һәм башка объектларны саклау функциясен үтәүче урманнарны, кыйммәтле урманнарны, шулай ук махсус саклана торган урман кишәрлекләрендә урнашкан урманнарны файдалану, саклау, яклау, яңадан үстерү үзенчәлекләрен раслау турында” 485 номерлы Рослесхоз боерыгы нигезендә, өлгергән һәм картайган урман утыртмаларына карата сайланма кисүләр үткәрелә.

Урманнарны карап тоту максатларында, Россия Федерациясе Урман кодексының 17 статьясының 4 өлеше нигезендә, табигый һәм башка объектларны саклау функциясен үтәүче урманнарда, кыйммәтле урманнарда тоташ кисүләр бары тик сайланма кисүләр үзенең тирәлек булдыручы, су саклау, санитар-гигиена, савыктыру һәм башка файдалы функцияләрен югалткан урман утыртмаларын сайланма кисү саклык урманнарының максатчан сакланышын һәм алар тарафыннан башкарыла торган файдалы функцияләр үтәлешен тәмин итүче урман утыртмаларына алмаштыру мөмкинлеген бирмәгән очракта гына башкарыла.

Тыюлы урман кишәрлекләрендә урман утыртмаларын кисү, шул исәптән урманнарны карап тоту кисүләрен үткәрү тыела. Башка махсус саклана торган урман кишәрлекләрендә тоташ кисүләр тыела, әгәр дә сайланма кисүләр үзенең тирәлек булдыручы, су саклау, санитар-гигиена, савыктыру һәм башка файдалы функцияләрен югалткан урман утыртмаларын сайланма кисү саклык урманнарының максатчан сакланышын һәм алар тарафыннан башкарыла торган файдалы функцияләр үтәлешен тәмин итүче урман утыртмаларына алмаштыру мөмкинлеген бирмәсә генә рөхсәт ителә.

Диләнке хисабыннан артып киткән күләмдә, шулай ук кисентеләрнең яшьләрен бозып үзагач эзерләү тыела.

Чәер эзерләү – ылыслы агачларга кирт салу һәм урманнан чәер алып чыгу махсус саклана торган урман кишәрлекләрендә, табигый резерватларда һәм заказникларда тыела.

Түбәндәгеләргә карата кирт салу рөхсәт ителми:

аларны юк итү максатларында зарарлы организм учакларындагы урман утыртмаларында;

урман янғыннары, зарарлы организмнар һәм башка тискәре факторлар аркасында зыян күргән һәм зәгыйфьләнгән урман утыртмаларында;

Россия Федерациясе законнары нигезендә, ұзагач эзерләу максатларында, аларда өлгергән һәм искергән агачларны тоташ яки сайланма кисүләр рөхсәт ителми торган урманнардагы урман утыртмаларында.

Агач булмаган урман утыртмаларын эзерләу һәм жыю – урманнан түмәрләр, каен тузы, агач һәм куак кайрылары, чыбык-чабык, ботаказык, ылыс ботаклары, яңа ел бәйрәмнәре өчен чыршы, мүк, урман түшәмәсе һәм шуңа охшаш урман ресурсларын алып чыгу эксплуатация урманнарында һәм саклык урманнарында рөхсәт ителә, ботаник һәм комплекслы заказникларда тыела.

Түмәр сагызын эзерләу эрозиягә каршы урманнарда, ярсаклагыч һәм кырсакалагыч урман өлешләрендә, су объектлары янәшәсендәге тау сөзәклекләрендә һәм чокырларда, шулай ук 0,8-1,0 тулылыклы яшь агачлыкларда рөхсәт ителми.

Табиғый һәм башка объектларны саклау функциясен үтәүче урманнарда урман түшәмәсе жыю тыела.

РФ Кызыл китабына кертелгән һәм аларны эзерләу рөхсәт ителми торган исемлектәге үсемлек төрләрен эзерләу һәм жыю тыела.

Азык-төлек урман ресурслары эзерләу һәм дару үләннәре жыю – эксплуатация урманнарында, саклык (кыйммәтле) урманнарының аерым категорияләрендә жиләкләр, гөмбәләр, орлыклар, каен суты, тамырлар, яфраклар, чәчәкләр һәм шуңа охшаш урман ресурслары эзерләу һәм алып чыгу тыела;

Түбәндәгеләр тыела: РФ Кызыл китабына кертелгән һәм аларны эзерләу рөхсәт ителми торган исемлектәге үсемлек төрләрен эзерләу һәм жыю; жимеш бирә торган ботакларны һәм агачларны жимеш эзерләу максатларында кисү; үсемлекләргә тамырлары, гөмбәләргә гөмбәлекләргә белән тартып алу.

Ау хужалыгы алып бару һәм аулау – эшмәкәрлек максатларында аучылык жирләрендә аулаучы затларга хезмәт күрсәтү.

Эксплуатация урманнарында рөхсәт ителә, яшел зоналарда, шулай ук махсус сакланучы табиғый территорияләрдә тыела, әгәр дә аларның махсус сакланучы табиғый территорияләр турында нигезләмәдә билгеләнгәнчә махсус сак режимында башкалары каралмаган булса.

Авыл хужалыгы алып бару – печән чабу, авыл хужалыгы терлекләрен көтү, умартачылык, авыл хужалыгы культуралары үстерү һәм башка авыл хужалыгы эшчәнлегә максатларында эксплуатация урманнарында рөхсәт ителә, саклык урманнарының аерым категорияләрендә тыела.

Яшел зоналарда авыл хужалыгы алып бару тыела, печән чабу һәм умартачылыктан, шулай ук печән чабу һәм умартачылык максатларында коймалар куюдан тыш.

Яр буйларындагы саклык полосаларында авыл хужалыгы терлеклөрөн көтү һәм алар өчен жәйге аланнар, ванналар оештыру тыела.

Фәнни-тикшеренү һәм мәгариф эшчәнлегенә башкару – урманчылыкның барча территориясендә рөхсәт ителә. Түбәндәгеләр тыела: территорияне көнкүреш калдыклары белән чүпләү; химик һәм радиоактив матдәләр куллану; урман утыртмаларына, туфрак өслегенә һәм туфракка зыян салу; ирекле маршрутларда транспортта йөрү;

Рекреация эшчәнлегенә башкару – урманнарда ял, туризм, физик культура-савыктыру һәм спорт эшчәнлегенә оештыру максатларында файдалану, табигый ландшафтлар, хайваннар дөньясы объектлары, су объектлары, үсемлекләр дөньясы саклануыга тиеш, эксплуатация һәм саклык урманнарында рөхсәт ителә, эндемик токимнар, табигый резерватлар булган кишәрлекләрдән кала. Рөхсәт ителми: бирелгән кишәрлек чикләрендә һәм кишәрлектә урман утыртмаларына, үсемчелек капламына һәм туфракка зыян салу, территорияне чүпләү, ирекле маршрутларда транспортта йөрү.

Урман плантацияләре булдыру һәм эксплуатацияләү – табигый чыгышлы, бирелгән сыйфатламалы урман утыртмалары (максатчан токимнар) булдыруга бәйле эшчәнлек. Саклык урманнарында һәм барлык МСК тыела. Урман плантацияләрендә урман утыртмаларын кисү чикләнгән күләмдә рөхсәт ителә;

Жимешле, жыләккә, декоратив урман үсемлекләре, дару үләннәре үстерү – саклык урманнарында һәм барлык МСК тыела.

Жир асты байлыктарын геологик өйрәнү һәм файдалы казылма ятмаларын эшләп чыгару – өйрәнү эшләре барлык урманнарда рөхсәт ителә, ә ятма урыннарын эшләп чыгару яшел һәм урман-парк зоналарында һәм курорт урманнарында тыела.

Сусаклагычлар һәм башка ясалма сулыклар, шулай ук гидротехника корылмалары һәм махсуслаштырылган портлар төзү һәм эксплуатацияләү – урман утыртмаларын кисеп, барлык урманнарда рөхсәт ителә.

Электр тапшыру линияләре, элементә линияләре, юллар, торбаүткәргечләр һәм башка линияле объектлар төзү, үзгәртеп кору, эксплуатацияләү – урман-парк зонасыннан кала, урман утыртмаларын кисеп барлык урманнарда рөхсәт ителә;

Үзгәч һәм башка урман ресурслары эшкәртү – урман материаллары һәм мондый эшкәртүнең башка продукциясен житештерүгә бәйле эшчәнлек саклык урманнарында һәм барлык МСК тыела. Түбәндәгеләр тыела: бирелгән кишәрлек чикләрендә һәм кишәрлектә урман утыртмаларына, үсемчелек капламына һәм туфракка зыян салу, территорияне чүпләү, ирекле маршрутларда транспортта йөрү. Рөхсәт ителми: туфрак өсте һәм эчендәге жыелма суларга хилафлык китерә торган, сазландыра һәм урман кишәрлеген су бастыра торган эшләр башкару һәм төзү.

Дини эшчәнлек башкару – урманчылыкның барлык территориясендә рөхсәт ителә. Тыела: кишәрлекне көнкүреш калдыклары белән чүпләү; ирекле маршрутларда транспортта йөрү; урман утыртмаларына зыян салу.

**Урманнарның төрле максатчан билгеләнеше һәм категорияләре буенча урманнарда кисүләргә билгеләү үзенчәлекләре
(ликвидлы үзгәч эзерләп)**

Урманнарның максатчан билгеләнеше төре, саклык урманнарының категориясе	Өлг. һәм карт агачларны кисү		Тәрбияви кисүләр		Санитар кисүләр		Нигез
	тоташ	сайланма (интенсивлыгы, %)	Аркылы сирәкләү (интенсивл., %)	Азкыйм. реконструкцияләү	тоташ	сайланма (%)	
1. Су саклау зоналарында урнашкан урманнар	юк	Бик зәгыйфьтән уртачага кадәр (10-30%)	Бик зәгыйфьтән уртачага кадәр (10-30%)	өлешчә	юк	Әйе (70% к.)	УК104 ст., № 485, 14.12.2010 Рослесхоз боерыгы
2. Табигый һәм башка объектларны саклау функциясен үтәүче урманнар							
2.2. Гомуми файдаланудагы тимер юл юллар, федераль автомобиль юллары, Россия Федерациясе субъектлары милкендә булган, гомуми файдаланудагы автомобиль юллары янәшәсендә урнашкан саклык урман полосалары	юк	Уртачадан югарыга кадәр (21-50%)	Уртачадан югарыга кадәр (21-50%)	юк	әйе	Әйе (70% к.)	РФ УК 105 ст. № 485, 14.12.2010 Рослесхоз боерыгы
2.3. Яшел зоналар, урман парклары	юк	Бик зәгыйфьтән уртача-югарыга кадәр (10-40%)	Бик зәгыйфьтән уртача-югарыга кадәр (10-40%)	юк	әйе	Әйе (70% к.)	
3. Кыйммәтле урманнар							
3.2. Су объектлары янәшәсендә урнашкан тыюлы урман полосалары	юк	Бик зәгыйфьтән уртачага кадәр (10-30%)	Бик зәгыйфьтән уртачага кадәр (10-30%)	юк	әйе	Әйе (70% к.)	
3.3. Урманнарның уылдык чөчү урыннарын саклау зоналары	юк			юк	әйе	Әйе (70% к.)	
4. Махсус сакланучы урман кишәрлекләре (МСК)							РФ УК 107 ст № 485, 14.12.2010 Рослесхоз боерыгы
4.2. Башка МСКрочие	юк	юк	юк	юк	әйе	Әйе (70% к.)	
5. Эксплуатация урманнары	әйе	әйе	әйе	да	әйе	Әйе (70% к.)	РФ УК.108 ст

ТАБЛИЦАГА КАРАТА ИСКӘРМӘЛӘР:

Пункт 4.2. (башка МСК) - жимеш бирүне карап тоту максатында сайланма кисүләр рөхсәт ителә.

“Сайланма санитар кисүләр” графасы - сайлап алуның максималь % күрсәтелде, шул ук вакытта чыршы буенча тулылыкның кимүе 0,5 кадәр рөхсәт ителә; калган токомнар буенча 0,3 кадәр, 4.2 пункттынан гайре, биредә элек күрсәткән лимитланмый.