



Боерык

22.10.2013

№571-4-осн

Казан ш.

**Әлки урманчылыгының урман хужалыгы регламентын раслау хакында**

Россия Федерациясе Урман кодексының 87 статьясының 2 өлеше, 2008 елның 22 маенда кабул ителгән “Татарстан Республикасында урманнардан файдалану турында” 22-ТРЗ номерлы Татарстан Республикасы Законының 3 статьясының 3 өлешендәге 1 пункты нигезендә,

**боерык бирәм:**

1. Әлки урманчылыгының урман хужалыгы регламентын расларга.
2. Мәгълүмати технологияләрне үстерү секторы житәкчесенә (М.В. Киселев) әлеге боерыкны теркәү һәм бастырып чыгаруны техник яктан тәэмин итәргә.
3. Юридик бүлек башлыгына (М.В. Зайцева) әлеге боерыкны дәүләт теркәвенә алу һәм Татарстан Республикасы Юстиция министрлыгының Рәсми хокукый мәгълүмат порталында (PRAVO.TATARSTAN.RU) рәсми төстә бастырып чыгару өчен Татарстан Республикасы Юстиция министрлыгына жибәрергә.
4. Финанс, бухгалтерлык исәбе һәм контрольлеге бүлеге башлыгына (А.К. Ганиева) әлеге боерыкны татар теленә тәржемә итүгә бәйле булган чыгымнарны финанслауны тәэмин итәргә.
5. Әлеге боерык үтәлешен контрольдә тотуны үз жаваплылыгымда калдырам.

Министр в.б.

Х.Г. Мусин



Татарстан Республикасы

Татарстан Республикасы Урман хужалыгы министрлыгы

**Әлки урманчылыгының  
урман хужалыгы регламенты**

Казан, 2013 ел

## Эчтәлек

<b>КЕРЕШ.....</b>	<b>5</b>
Россия Федерациясенең закон чыгару актлары.....	6
Урман хужалыгы регламентын төзү буенча мәгълүмати база.....	13
<b>1 БҮЛЕК. ГОМУМИ МӘГЪЛУМАТЛАР.....</b>	<b>16</b>
1.1. Урманчылыкка кыскача сыйфатлама.....	16
1.2 Урманнардан файдалануның рөхсәт ителгән төрләре.....	30
<b>2 БҮЛЕК. УРМАННАРДАН РӨХСӘТЛЕ ФАЙДАЛАНУ НОРМАТИВЛАРЫ, ПАРАМЕТРЛАРЫ ҺӘМ ВАКЫТЛАРЫ, УРМАННАРНЫ САКЛАУ, ЯКЛАУ ҺӘМ ЯҢАДАН ҮСТЕРҮ БУЕНЧА НОРМАТИВЛАР.....</b>	<b>34</b>
2.1 Үзагач эзерләгәндә урманнардан рөхсәтле файдалану нормативлары (диләнке хисабы), параметрлары һәм вакытлары.....	34
2.2. Урманнардан чәер эзерләү өчен файдалану нормативлары, параметрлары һәм вакытлары.....	77
2.3 Урманнардан агач булмаган урман ресурсларын эзерләү һәм жыю өчен файдалану нормативлары, параметрлары һәм вакытлары.....	80
2.4 Урманнардан азык-төлек урман ресурслары эзерләү һәм дару үләннәре жыю өчен файдалану нормативлары, параметрлары һәм вакытлары.....	94
2.5 Урманнардан аучылык хужалыгы өлкәсендә эшчәнлек төрләре башкару өчен файдалану нормативлары, параметрлары һәм вакытлары.....	101
2.6. Урманнардан авыл хужалыгы алып бару өчен файдалану нормативлары, параметрлары һәм вакытлары.....	103
2.7. Урманнардан фәнни-тикшеренү һәм мәгариф эшчәнлеген башкару өчен файдалану нормативлары, параметрлары һәм вакытлары.....	110
2.8 Урманнардан рекреация эшчәнлеген башкару өчен файдалану нормативлары, параметрлары һәм вакытлары.....	111
2.9 Урманнардан урман плантацияләре булдыру һәм аларны эксплуатацияләү өчен рөхсәтле файдалану нормативлары, параметрлары һәм вакытлары.....	124
2.10 Урманнардан жимешле, жиләкле, декоратив урман үсемлекләре һәм дару үләннәре үстерү өчен файдалану нормативлары, параметрлары һәм вакытлары.....	125
2.11 Урманнардан урман үсентеләренен утырту материалларын (чәчкеннәр, үсентеләр) үстерү өчен файдалану нормативлары, параметрлары һәм вакытлары.....	127
2.12 Урманнардан жир асты байлыklarын геологик өйрәнү, файдалы казылма байлыklarын чыгару урыннарын эшләү өчен файдалану нормативлары, параметрлары һәм вакытлары.....	128

2.13 Урманнардан сусаклагычлар һәм башка төрле ясалма су объектлары, шулай ук гидротехника корылмалары һәм махсуслаштырылган портлар төзү һәм эксплуатацияләү өчен файдалану нормативлары, параметрлары һәм вакытлары.....	132
2.14 Урманнардан линияле объектлар төзү, үзгәртеп кору, эксплуатацияләү өчен файдалану нормативлары, параметрлары һәм вакытлары.....	134
2.15 Урманнардан үзагач һәм башка төрле урман ресурсларын эшкәртү өчен файдалану нормативлары, параметрлары һәм вакытлары.....	141
2.16 Урманнардан дини эшчәнлек өчен файдалану нормативлары, параметрлары һәм вактыра.....	142
2.17 Урманнарны саклау, яклау һәм яңадан үстерүгә карата таләпләр.....	143
2.18 Урманнардан урман үсә торган зоналар һәм урманлы районнар буенча файдалануга карата таләпләрнең үзенчәлекләре.....	226
<b>3 БҮЛЕК. УРМАННАРДАН ФАЙДАЛАНУДА ЧИКЛӘҮЛӘР.....</b>	<b>227</b>
3.1 Урманнардан максатчан файдалану төрләре буенча чикләүләр.....	227
3.2 Урман кишәрлекләренең махсус саклана торган төрләре буенча чикләүләр.....	229
3.3 Урманнардан файдалану төрләре буенча чикләүләр.....	233

## КЕРЕСИ

Әлеге урман хужалыгы регламенты – Әлки урманчылыгы урманнарыннан файдалануны, саклауны, яклауны һәм яңадан үстерүне гамәлгә ашыру өчен нигез булып тора.

Урман хужалыгы регламенты 2006 елның 4 декабрдәге 200-ФЗ номерлы Россия Федерациясе Урман кодексының (алга таба – РФ УК) 87 статьясының 7 өлеше нигезендә, 2012 елның 4 апрелдәге “Урман хужалыгы регламентлары составын, аларны эшләү тәртибен, аларның гамәлдәге вакытын һәм аларга үзгәрешләр кертү тәртибен раслау турында” 126 номерлы Рослесхоз боерыгы белән расланган программа буенча эшләнә.

Урман хужалыгы регламенты урманчылыкның территориясенә, урман үстерү шартларына карата кулланылучы урманнарны комплекслы үзләштерүнең нормативлары һәм параметрлары жыелмасын үз эченә ала һәм урман кишәрлекләренең хокукый тәртибен билгели.

Урман хужалыгы регламенты урманчылык чикләрендә урманнардан файдалану, аларны саклау, яклау, яңадан торгызуны гамәлгә ашыручы гражданныр һәм юридик затлар тарафыннан мәжбүри үтәлергә тиешле (РФ УК 87 ст., 6 ө.).

Урман хужалыгы регламентында урманчылык чикләрендә урнашкан урманнарга карата, РФ УК 87 статьясының 5 өлеше нигезендә, түбәндәгеләр аныклана:

– РФ УК 25 статьясы нигезендә билгеләнүче урманнардан файдалануның рөхсәт ителгән төрләре;

– агач кисентеләренең яше, диләнке хисабы, урманнардан файдалану вакытлары һәм алардан рөхсәтле файдалануның башка параметрлары;

– РФ УК 27 статьясы нигезендә урманнардан файдалануны чикләү;

– урманнарны саклау, яклау, яңадан торгызуга карата таләпләр;

Урманнардан файдалануның төрләре буенча ел саен мөмкин булган файдалану күләмнәре урман хужалыгы регламентының гамәлдәге вакыты өчен билгеләнгән һәм түбәндәгеләрне тәмин итәргә тиеш:

– урманның кеше сәламәтлегенә өчен әйләнә-тирәлеккә булдыручы, су саклаучы, яклаучы, санитар-гигиена һәм башка файдалы үзлекләрен саклау һәм көчәйтү;

– жәмгыятьнең урманнарга һәм урман ресурсларына булган ихтыяжларын канәгатьләндерү буенча урманнардан күпмаксатлы, рациональ, өзлексез, бетермичә файдалану;

– урманнарның токим составын һәм сыйфатын яңадан үстерү, яхшырту, аларның продуктлылыгын, сакланышын һәм якланылуын арттыру;

– урман фонды жирләреннән рациональ файдалану;

– бердәм техник сәясәт нигезендә урман хужалыгын алып баруның нәтижелелеген арттыру, фән, техника һәм алдынгы тәжрибә казанышларын куллану;

– биологик төрлелеген, тарихи-мәдәни һәм табигый мирас объектларын саклау.

Түбәндәрәк аларга нигезләнеп урман хужалыгы регламенты булдырылган норматив-хокукий, норматив-техник, методик закон документларының исемлеге китерелә:

### **Россия Федерациясенә Закон чыгару актлары**

2006 елның 4 декабрдәге 200-ФЗ номерлы Россия Федерациясе Урман кодексы (алга таба – РФ УК).

2006 елның 3 июндәге 74-ФЗ номерлы Россия Федерациясе Су кодексы (алга таба – РФ СК).

2001 елның 25 октябрдәге 136-ФЗ номерлы Россия Федерациясе Жир кодексы (алга таба – РФ ЖК).

1994 елның 30 ноябрдәге 51-ФЗ номерлы Россия Федерациясе Гражданнар кодексы (алга таба – РФ ГК).

1992 елның 21 февралдәге "Жир асты байлыклары турында" 2395-1 номерлы Россия Федерациясе Законы (алга таба – "Жир асты байлыклары турында" РФ Законы).

1994 елның 21 декабрдәге "Янғын куркынычсызлыгы турында" 69-ФЗ номерлы Федераль закон (алга таба – "Янғын куркынычсызлыгы турында" ФЗ).

1995 елның 14 мартындагы "Махсус сакланучы табигый территорияләр турында" 33-ФЗ номерлы Федераль закон (алга таба – 33-ФЗ номерлы Федераль закон).

1995 елның 24 апрелдәге "Хайваннар дөньясы турында" 52-ФЗ номерлы Федераль закон (алга таба – 52-ФЗ номерлы Федераль закон).

1995 елның 26 декабрдәге "Геодезия һәм картография турында" 209-ФЗ номерлы Федераль закон (алга таба – 209-ФЗ номерлы Федераль закон).

1997 елның 19 июлдәге "Пестицидлар һәм агрохимикатлар белән сак эш итү турында" 109-ФЗ номерлы Федераль закон (алга таба – 109-ФЗ номерлы Федераль закон).

1997 елның 26 сентябрдәге "Намус иреге һәм дини берләшмәләр турында" 125-ФЗ номерлы Федераль закон (алга таба – 125-ФЗ номерлы Федераль закон).

2007 елның 24 июлдәге "Күчәмсез милекнең дәүләт кадастры турында" 221-ФЗ номерлы Федераль закон (алга таба – 221-ФЗ номерлы Федераль закон).

1999 елның 31 мартындагы "Россия Федерациясендә газ белән тәэмин итү турында" 69-ФЗ номерлы Федераль закон (алга таба – 69-ФЗ номерлы Федераль закон).

2001 елның 18 июндәге "Жир төзелмәсе турында" 78-ФЗ номерлы Федераль закон (алга таба – 78-ФЗ номерлы Федераль закон).

2002 елның 10 гыйнварындагы "Әйләнә-тирә мохитне саклау турында" 7-ФЗ номерлы Федераль закон (алга таба – 7-ФЗ номерлы Федераль закон).

2003 елның 26 мартындагы "Электр энергиясе турында" 35-ФЗ номерлы Федераль закон (алга таба – 35-ФЗ номерлы Федераль закон).

2003 елның 07 июлдәге "Элемтә турында" 126-ФЗ номерлы Федераль закон (алга таба – 126-ФЗ номерлы Федераль закон).

2006 елның 04 декабрдәгә "Россия Федерациясе Урман кодексын гамәлгә кертү турында" 201-ФЗ номерлы Федераль закон (алга таба – 201-ФЗ номерлы Федераль закон).

1997 елның 17 декабрдәгә "Орлыкчылык турында" 149-ФЗ номерлы Федераль закон (149-ФЗ номерлы Федераль закон).

2009 елның 24 июлендәгә "Ау һәм аучылык ресурсларын саклау һәм Россия Федерациясенең аерым закон актларына үзгәрешләр кертү турында" 209-ФЗ номерлы Федераль закон (алга таба – 209-ФЗ номерлы Федераль закон).

**Аларны жайга салу Россия Федерациясе Урман кодексы һәм аларны жайга салучы норматив-хокукый актлар белән каралган хокукый мөнәсәбәтләр (01.01.2013 елга карата).**

РФ Урман кодексы статьясы	РФ Урман кодексы белән каралган	Норматив актлар
1	2	3
<b>Россия Федерациясе Хөкүмәте актлары</b>		
59 ст.	Сирәк һәм юкка чыгу куркынычы янаган урман үсемлекләрен саклау	"Россия Федерациясенең Кызыл китабы турында" 19.02.1996 ел, № 158 РФ Хөкүмәте карары
91 ст. 7 ө.	Дәүләт урман реестрыннан өземтәләр бирүгә түләү күләме һәм аны тотып калу тәртибе	"Дәүләт урман реестрыннан өземтәләр бирүгә түләү күләме һәм аны тотып калу тәртибе турында" 03.03.2007 ел, № 138 РФ Хөкүмәте карары
100 ст. 2 ө., 81 ст. 38 п.	Урман законнарын бозу нәтижәсендә урманнарغا китерелгән зыянның күләмен исәпләп чыгару таксалары һәм методикалары	"Урман законнарын бозу нәтижәсендә урманнарغا китерелгән зыян күләмен исәпләп чыгару турында" 08.05.2007 ел, № 273 РФ Хөкүмәте карары
96 ст. 6 ө. 81 ст. 36 п.	Дәүләт урман контролен һәм күзәтчелеген башкару тәртибе	"Федераль дәүләт урман күзәтчелеген (урман сагын) гамәлгә ашыру турында нигезләмә раслау турында" 22.06.2007 ел, № 394 РФ Хөкүмәте карары
50 ст. 3 ө.	Зат, затлар төркеме тарафыннан эзерләнергә тиешле максималь үзагач күләме	"Зат, затлар төркеме тарафыннан эзерләнергә тиешле максималь үзагач күләмен билгеләү турында" 22.06.2007 ел, № 395 РФ Хөкүмәте карары
73 ст. 4 ө. 81 ст. 27 п.	Федераль милектә булган урман кишәрлеге арендасы буенча урман ресурслары күләме берәмлеге өчен түләү ставкалары һәм урман кишәрлеге мәйданы берәмлеге өчен түләү ставкалары	"Федераль милектә булган урман кишәрлеге арендасы буенча урман ресурслары күләме берәмлеге өчен түләү ставкалары һәм урман кишәрлеге мәйданы берәмлеге өчен түләү ставкалары турында" 22.05.2007 ел, № 310 РФ Хөкүмәте Карары

РФ Урман кодексы статьясы	РФ Урман кодексы белән каралган	Норматив актлар
1	2	3
44 ст.	Су объектын файдалануга тапшыру турында карар эзерләү һәм кабул итү тәртибе	"Су объектын файдалануга тапшыру турында карарны эзерләү һәм кабул итү тәртибе турында" 30.12.2006 ел, № 844 РФ Хөкүмәте карары.
45 ст.	Урманнарны линияле объектлар төзүдә файдалану	"Россия Федерациясенең элемтә линияләрен һәм корылмаларын саклау кагыйдәләрен раслау турында" 09.06.1995 ел, № 578 РФ Хөкүмәте карары
76 ст. 3 ө. 81 ст. 30 п.	Федераль милектәге жирләрдә эзерләнүче диләнкеләр күләменең берәмлеге өчен түләү ставкалары (урман утыртмаларын сату-алу килешүе өчен)	"Федераль милектә булган урман кишәрлеге аренда буенча урман ресурслары күләме берәмлеге өчен түләү ставкалары һәм урман кишәрлеге мәйданы берәмлеге өчен түләү ставкалары турында" 22.05.2007 ел, № 310 РФ Хөкүмәте Карары
55 ст. 3 ө.; 81 ст. 17 п.	Урманнарда санитар иминлек кагыйдәләре (шул исәптән урман утыртмаларын кисү тәртибе, 16 ст. 3 ө.)	"Урманнарда санитар иминлек кагыйдәләрен раслау турында" 29.06.2007 ел, № 414 РФ Хөкүмәте Карары
53 ст. 4 ө.; 81 ст. 16 п.	Урманнарда янғын куркынычсызлыгы кагыйдәләре (шул исәптән урман утыртмаларын кисү тәртибе, 16 ст. 3 ө.)	"Урманнарда янғын куркынычсызлыгы кагыйдәләрен раслау турында" 30.06.2007 ел, № 417 РФ Хөкүмәте Карары; "Урманнарны янғынга каршы кору турында" 16.04.2011 ел, № 281 РФ Хөкүмәте Карары; "Урманнарда урман янғыннары нәтижәсендә барлыкка килгән гадәттән тыш хәлләрне бетерү буенча көчләргә һәм янғын сагы бүлекчәләре чараларын жәлеп итү кагыйдәләрен раслау турында" 05.05.2011 ел, № 344 РФ Хөкүмәте Карары "Урман янғыннары нәтижәсендә барлыкка килгән гадәттән тыш хәлләр турында" 17.05.2011 ел, № 376 РФ Хөкүмәте Карары; "Урман янғыннарын сүндерү планын һәм аның формасын эшләү һәм раслау кагыйдәләрен раслау турында" 17.05.2011 ел, № 377 РФ Хөкүмәте Карары; "Урманнарда һәм урман янғыннарында янғын куркынычы турындагы мәгълүматларның дөреслеген контрольдә тоту кагыйдәләрен раслау турында" 18.08.2011 ел, № 687 РФ Хөкүмәте Карары
22 ст. 3 ө.	Урманнарны үзләштерү өлкәсендә өстенлекле инвестиция проектлары исемлеген эзерләү һәм раслау	"Урманнарны үзләштерү өлкәсендә өстенлекле инвестиция проектлары турында" 30.06.2007 ел, № 419 РФ Хөкүмәте Карары



РФ Урман кодексы статьясы	РФ Урман кодексы белән каралган	Норматив актлар
1	2	3
	тәртибе	
6 ст.	Урманнар урнашкан жирләрнең категорияләре	"Урман фонды жирләрен башка төр (бүтән) категория жирләренә күчерү турында документлар составы һәм аларны эзерләү тәртибе турында" 28.01.2006 ел, № 48 РФ Хөкүмәте Карары
105 ст. 7 ө.	Урман–парк зоналарының, яшел зоналарның функция зоналарын билгеләү	"Урман-парк зоналарының функция зоналарын, урман-парк зоналарының, яшел зоналарның мәйданын һәм чикләрен билгеләү турында нигезләмә раслау турында" 14.12.2009 ел, №1007 РФ Хөкүмәте Карары
13 ст.	Урман инфраструктурасы	"Саклык урманнары, эксплуатация урманнары һәм резерв урманнары өчен урман инфраструктурасы объектлары исемлеген раслау турында" 2012 елның 17 июнендәге №1283-р РФ Хөкүмәте Әмернамәсе
<b>Россия Федерациясе Табигый ресурслар министрлыгы актлары (РФ ТРМ)</b>		
62 ст. 3 ө. 81 ст. 21 п.	Урман торгызу кагыйдәләре	"Урман торгызу кагыйдәләрен раслау турында" 16.07.2007 ел, №183 боерык
64 ст. 3 ө. 81 ст. 23 п.	Урманнарда янғын куркынычсызлыгы кагыйдәләре (шул исәптән урман утыртмаларын кисү тәртибе, 16 ст. 3 ө.)	"Урманнарны карап торы кагыйдәләрен раслау турында" 16.07.2007 ел, №185 боерык
103 ст. 6 ө. 81 ст. 40 п.	Махсус сакланучы табигый территорияләрдә урнашкан урманнарны файдалану, саклау, яклау, яңадан торгызу үзенчәлекләре	"Махсус сакланучы табигый территорияләрдә урнашкан урманнардан файдалану, аларны саклау, яклау, яңадан үстерү үзенчәлекләрен раслау турында" 16.07.2007 ел, №181 боерык
<b>Федераль урман хужалыгы агентлыгы (Рослесхоз) боерыклары</b>		
88 ст. 2 ө.	Урманнарны үзләштерү проектының составы һәм аны эшләү тәртибе	"Урманнарны үзләштерү проектының составын һәм аны эшләү тәртибен раслау турында" 29.02.2012 ел, №69 боерык
104 ст. 2 ө. 107 ст. 4 ө.	Су саклау зоналарында урнашкан урманнарны, табигый һәм башка объектларны яклау функциясен үтәүче урманнарны, кыйммәтле урманнарны, һәм шулай ук махсус яклана торган урман кишәрлекләрендә урнашкан урманнардан файдалану, аларны саклау, яклау, яңадан	"Су саклау зоналарында урнашкан урманнарны, табигый һәм башка объектларны яклау функциясен үтәүче урманнарны, кыйммәтле урманнарны, һәм шулай ук махсус яклана торган урман кишәрлекләрендә урнашкан урманнардан файдалану, аларны саклау, яклау, яңадан үстерү үзенчәлекләрен раслау турында" 14.12.2010 ел, №485 боерык

РФ Урман кодексы статьясы	РФ Урман кодексы белән каралган	Норматив актлар
1	2	3
	үстерү үзенчәлекләре	
15 ст. 3 ө.	Урман үсү зоналары һәм урманлы районнар	"Россия Федерациясенең урман үсү зоналары исемлеген һәм Россия Федерациясенең урманлы районнары исемлеген раслау турында" 09.03.2011 ел, №61 боерык
86 ст. 5 ө.	РФ субъектының урман планы составы һәм планы эзерләү тәртибе	"Россия Федерациясе урман планының типлаштырылган формасын һәм составын, аны эзерләү тәртибен раслау турында" 5.10.2011 ел, №423 боерык
87 ст. 7 ө. 81 ст. 34 п.	Урман хужалыгы регламентларының составы, аларны эшләү тәртибе, аларның гамәлдәге вакыты һәм аларга үзгәрешләр кертү тәртибе	"Урман хужалыгы регламентларының составын, аларны эшләү тәртибен, аларның гамәлдәге вакытын һәм аларга үзгәрешләр кертү тәртибен раслау турында" 04.04.2012 ел, №126 боерык
81 ст.	Урманнарны саклык категорияләре буенча аеру	"Урманнарны кыйммәтле урманнарга, эксплуатацияләнүче урманнарга, резервтагы урманнарга кертү буенча вакытлы күрсәтмәләренә раслау турында" 26.08.2008 ел, №237 боерык
15 ст. 4 ө.	Кисентеләрнең яше	"Кисентеләрнең яшен билгеләү турында" 19.02.2008 ел, №37 боерык
29 ст. 5 ө. 81 ст. 1 п.	Диләнке хисабын исәпләп чыгару тәртибе	"Диләнке хисабын исәпләп чыгару тәртибе турында" 27.05.2011 ел, №191 боерык
29 ст. 9 ө. 81 ст. 4 п.	Үзагач эзерләү кагыйдәләре (шул исәптән урман утыртмаларын кисү тәртибе, 16 ст. 3 ө.)	"Үзагач эзерләү кагыйдәләрен раслау турында" 01.08.2011 ел, №337 боерык
39.1 ст.	Урман үсемлекләренең утырту материалларын үстерү	"Урманнардан урман үсемлекләренең утырту материалларын (үсентеләрне, чәчкеннәрне) үстерү өчен файдалану кагыйдәләрен раслау турында" 19.07.2011 ел, №308 боерык
45 ст.	Урманнардан линияле объектлар төзү, үзгәртеп кору, эксплуатацияләү өчен файдалану	"Урманнардан линия объектлары төзү, үзгәртеп кору, эксплуатацияләү өчен файдалану кагыйдәләрен раслау турында" 10.06.2011 ел, №223 боерык
43 ст.	Урманнардан жир асты байлыкларын геологик өйрәнүне башкару һәм файдалы казылма ятмаларын эшләп чыгару өчен файдалану	"Урманнардан жир асты байлыкларын геологик өйрәнүне башкару һәм файдалы казылма ятмаларын эшләү өчен файдалану кагыйдәләрен раслау турында" 27.12.2010 ел, №515 боерык
31 ст.	Чәер эзерләү	"Чәер эзерләү кагыйдәләрен раслау турында" 24.01.2012 ел, №23 боерык
91 ст. 9 ө.; 81 ст. 35 п.	Дәүләти урман реестрын алып бару тәртибе	"Дәүләти урман реестрын алып бару турында" 30.05.2011 ел, № 194 боерык; "Дәүләти урман реестрын алып бару рәвешләрен раслау турында" 15.02.2012 ел,

РФ Урман кодексы статьясы	РФ Урман кодексы белән каралган	Норматив актлар
1	2	3
		№194 боерык
32 ст.	Агач булмаган урман ресурсларын эзерләү һәм жыеп алу	"Агач булмаган урман ресурсларын эзерләү һәм жыеп алу турында" 05.12.2011 ел, №512 боерык
39 ст.	Жимешле, жыләкле декоратив урман үсемлекләрен үстерү	"Урманнардан жимешле, жыләкле, декоратив урман үсемлекләрен, дару үләннәрен үстерү өчен файдалану кагыйдәләрен раслау турында" 05.12.2011 ел, № 510 боерык
34 ст.	Азык-төлек урман ресурсларын һәм дару үсемлекләрен эзерләү	"Азык-төлек урман ресурсларын һәм дару үләннәрен эзерләү кагыйдәләрен раслау турында" 05.12.2011 ел, №511 боерык
40 ст.	Фәнни-тикшеренү эшчәнлеген, мәгариф эшчәнлеген гамәлгә ашыру буенча урманнардан файдалану	"Урманнардан фәнни-тикшеренү эшчәнлеген, мәгариф эшчәнлеген гамәлгә ашыру буенча файдалану кагыйдәләрен раслау турында" 23.12.2011 ел, №548 боерык
41 ст.	Рекреация эшчәнлеген башкару өчен урманнардан файдалану	"Урманнардан рекреация эшчәнлеген башкару өчен файдалану кагыйдәләрен раслау турында" 21.02.2012 ел, №62 боерык
104 ст. 105 ст.	Су саклау зоналарында урнашкан урманнардан, табигый һәм башка объектларны яклау функциясен үтәүче урманнардан, кыйммәтле урманнардан, һәм шулай ук махсус яклана торган урман кишәрлекләрендә урнашкан урманнардан файдалану	"Су саклау зоналарында урнашкан урманнардан, табигый һәм башка объектларны яклау функциясен үтәүче урманнардан, кыйммәтле урманнардан, һәм шулай ук махсус яклана торган урман кишәрлекләрендә урнашкан урманнардан файдалану, аларны саклау, яклау, янадан үстерү үзенчәлекләрен раслау турында" 14.12.2010 ел, №485 боерык
49 ст. 3 ө. 81 ст. 14 п.	Урманнардан файдалану буенча хисап рәвеше һәм аны тапшыру тәртибе	"Урманнардан файдалану, аларны саклау, яклау, янадан үстерү, урман үрчетү турында хисапларның рәвешләрен һәм аларны тапшыру тәртибен билгеләү турында" 14.02.2012 ел, №47 боерык
60 ст. 2 ө. 81 ст. 20 п.	Урманнарны саклау һәм алардан файдалану буенча хисап рәвеше һәм аны тапшыру тәртибе	"Урманнардан файдалану, аларны саклау, яклау, янадан үстерү, урман үрчетү турында хисапларның рәвешләрен һәм аларны тапшыру тәртибен билгеләү турында" 14.02.2012 ел, №47 боерык
63 ст. 2 ө. 81 ст. 22 п.	Урман үрчетү кагыйдәләре	"Урман үрчетү кагыйдәләрен раслау турында" 10.01.2012 ел, №1 боерык
66 ст. 2 ө. 81 ст. 25 п.	Урманнарны янадан үстерү һәм урман үрчетү турында хисап рәвеше, аны тапшыру тәртибе	"Урманнардан файдалану, аларны саклау, яклау, янадан үстерү, урман үрчетү турында хисапларның рәвешләрен һәм аларны тапшыру тәртибен билгеләү турында" 14.02.2012 ел, №47 боерык
89 ст. 1 ө.	Урманнарны үзләштерү	"Урманнарны үзләштерү проектының дәүләт

РФ Урман кодексы статьясы	РФ Урман кодексы белән каралган	Норматив актлар
1	2	3
	проектының дәүләт һәм муниципаль экспертизасы тәртибе	һәм муниципаль экспертизасы тәртибен раслау турында" 22.12.2011 ел, №545 боерык
26 ст. 3 ө. 81 ст. 3 п.	Урман декларациясенә рәвеш, аны тугыру һәм тапшыру тәртибе	"Урман декларациясе турында" 17.01.2012 ел, №18 боерык
77 ст. 5 ө. 81 ст. 31 п.	Дәүләт яки муниципаль милектәге урман утыртмаларын сату-алу килешүләрен эзерләү һәм төзү тәртибе, һәм урман утыртмаларын сату-алу килешүенә үрнәк рәвеш	"Дәүләти һәм муниципаль милектәге жирләрдә урнашкан урман утыртмаларын сату-алу килешүләрен эзерләү һәм төзү тәртибен, һәм Урман утыртмаларын сату-алу килешүенә үрнәк рәвешен раслау турында" 26.07.2011 ел, № 318 боерык
74 ст. 5 ө. 29 һәм 28 п. 81 ст.	Дәүләти яки муниципаль милектәге урман кишәрлеге аренда килешүен эзерләү һәм төзү тәртибе, һәм урман кишәрлеге аренда килешүенә үрнәк рәвеш	"Дәүләти яки муниципаль милектәге урман кишәрлеге аренда килешүен эзерләү һәм төзү тәртибен, һәм урман кишәрлеге аренда килешүенә үрнәк рәвешен раслау турында" 26.07.2011 ел, № 319 боерык
38 ст.	Урманнарда авыл хужалыгын алып бару өчен файдалану	"Урманнарда авыл хужалыгын алып бару өчен файдалану кагыйдәләрен раслау турында" 05.12.2011 ел, №509 боерык
26 ст. 6 ө. 81 ст. 2 п.	Үзагачын эзерләү рөхсәт ителмәгән агачларның һәм куакларның төрләре (токимнары) исемлеге	"Үзагачын эзерләү рөхсәт ителмәгән агачларның һәм куакларның төрләре (токимнары) исемлеге раслау турында" 05.12.2011 ел, №513 боерык
46 ст. 3 ө. 81 ст. 13 п.	Урманнарда үзагач һәм башка урман ресурсларын эшкәртү өчен файдалану кагыйдәләре	"Урманнарда үзагач һәм башка урман ресурсларын эшкәртү өчен файдалану кагыйдәләрен раслау турында" 12.12.2011 ел, № 517 боерык
53 ст. 4 ө.; 81 ст. 16 п.	Урманнарда янгын һәм санитар иминлек кагыйдәләре	"Урманнарда янгын куркынычсызлыгын яисә санитар иминлекне тәмин итү максатларында гражданның урманнарда булуын һәм аларга транспорт чараларының үтеп керүен, урманнарда билгеле бер эш төрләрен үткәрүне чикләү тәртибен раслау турында" 03.11.2011 ел, №471 боерык "Урманнарны янгынга каршы кору турында" 27.04.2012 ел, №174 боерык "Урманнарның табигый янгын куркынычы классификациясен һәм, урманнардагы һава торышына карап, табигый янгын куркынычы классификациясен раслау турында" 05.07.2011 ел, № 287 боерык
67 ст. 68 ст.	Урман коруны үткәрү кагыйдәләре	"Урман кору күрсәтмәсен раслау турында" 12.12.2011 ел, №516 боерык.

РФ Урман кодексы статьясы	РФ Урман кодексы белән каралган	Норматив актлар
1	2	3
	Санитар-тернәкләндерү чараларын үткәрү буенча күрсәтмә, Зарарлы организмнар чыккан урыннарны юк итү һәм бетерү буенча күрсәтмә, Урманнарны патологик яктан мониторинглауны проектлау, оештыру һәм алып бару буенча күрсәтмә һәм Урманнарны патологик тикшеренүләрне планлаштыру, оештыру һәм алып бару буенча күрсәтмә	"Методик документларны раслау турында" 29.12.2007 ел, №523 боекы.
<b>Татарстан Республикасының норматив-хокукый актлары</b>		
82, 83 ст.		2008 елның 22 маендагы "Татарстан Республикасында урманнардан файдалану турында" 22-ТРЗ номерлы ТР Законы; 2009 елның 16 мартындагы "Татарстан Республикасының Урман планын раслау турында" ПУ-146 номерлы ТР Президенты Указы "2011-2014 елларда Татарстан Республикасы Урман хужалыгын үстерү" озак вакытлы максатчан программасын раслау турында" 29.04.2011 ел, № 355 ТР МК Карары

### **Урман хужалыгы регламентын төзү буенча мәгълүмати база**

- Урман хужалыгы регламентын эшлэгәндә түбәндәгеләрдән файдаланылды:
- законнар, методик һәм норматив документлар нигезендә яшь класслары ысулы белән башкарылган 2012 елның урманкору материаллары;
  - жир корылышы материаллары;
  - Татарстан Республикасы урман хужалыгы идарәсе органнарының исемлек һәм статистика хисапчылыгы;
  - РФ Юстиция министрлыгында теркәлгән норматив-хокукый актлар.
- Россия ТРМ урман хужалыгы регламентларына үзгәрешләр кертү тәртибе ачыкланды. Үзгәрешләрне кертү түбәндәге очракларда рөхсәт ителә:
- урман торышы һәм структурасы буенча урман корылышын яисә махсус тикшеренүләрне уздырганда ачыкланган үзгәрешләр;
  - урман мөнәсәбәтләре өлкәсендәге гамәлдә булган норматив-хокукый актлардагы үзгәрешләр;
  - Россия Федерациясе законнарында каралган бүтән очракларда.

Аларны Урман кодексына ярашлы торышка китерү өчен түбәндәге гамәлләр башкарылды:

– 01.01.2013 елга карата дәүләти урман реестры күрсәткечләре нигезендә урманчылыкның мәйданы билгеләнде.

– урманчылык кишәрлекләре буенча урманнарда рөхсәтле файдалану төрләре билгеләнде;

– эзерләнгәннең күләме (диләнке хисабы), өлгергән һәм картайган утыртмаларны сайланма һәм тоташ кисүләрдә урманнарны рөхсәтле файдалануның параметрлары һәм вакытлары хисапланды;

– урманнарны карап тотканда, санитар-сәламәтләндерү чараларын үткәргәндә урта яшьле, өлгереп килүче утыртмаларны кискәндә эзерләнүче үзгәч күләмнәре хисапланды;

– урманнарда чәер эзерләү буенча рөхсәтле файдалануның нормативлары, параметрлары һәм вакытлары билгеләнде,

– агач булмаган урман ресурсларын эзерләү буенча урманнарда рөхсәтле файдалануның нормативлары, параметрлары һәм вакытлары билгеләнде;

– азык-төлек урман ресурсларын эзерләү һәм дару үләннәрен жыеп алу буенча урманнарда рөхсәтле файдалануның нормативлары, параметрлары һәм вакытлары билгеләнде;

– аучылык хужалыгын алып бару һәм аучылык белән шөгылләнү, авыл хужалыгын алып бару буенча урманнарда рөхсәтле файдалануның нормативлары, параметрлары һәм вакытлары билгеләнде;

– урманнарда рөхсәтле файдалануның нормативлары, параметрлары һәм вакытлары, урманнарны саклау, яклау һәм яңадан торгызу нормативлары билгеләнде;

– урманнарда максатчан билгеләнеш төрләре, махсус якланучы кишәрлек төрләре буенча файдаланудагы чикләүләрнең нормативлары, куллану төрләре буенча чикләүләр билгеләнде;

– урманнарның максатчан билгеләнеше буенча бүлгәләнешенә карап, картографик материалларга үзгәрешләр кертелде.

Әлеге урман хужалыгы регламенты 19.03.2009 ел, №151 Татарстан Республикасы Министрлар Кабинеты Карары белән расланды.

Урман хужалыгы регламенты 10 елга (2019 елның мартына кадәр) кадәрге вакытка эшләнде.

Регламентны эшләүче булып түбәндәгеләр санала:

ФГУП "Рослесинфорг" "Поволжский леспроект" Казан экспедиция филиалы, 420087, Казан ш., Г. Кутуй ур. – 155 а (2008 елның 18 февралендәге 64 номерлы дәүләт контракты).

Үзгәрешләр кертүче оешмалар турында белешмәләр:

2010 елда – ФГУП "Рослесинфорг" Казан филиалы, 420087, Казан ш., Г. Кутуй ур. – 155 а (2010 елның 29 октябрендәге 441 номерлы дәүләт контракты).

2013 елда – "Ульяновсклеспроект" жаваплылыгы чиклэнгән жәмгыять, Ульянов ш., Орлов ур., 21 а, тел. (8422) 72-79-29 (2012 елның 25 декабрендәге 815 номерлы дәүләт контракты).

## 1 БҮЛЕК. ГОМУМИ МӘГЪЛУМАТЛАР

### 1.1. Урманчылыкка кыскача сыйфатлама

#### 1.1.1. Урманчылыкның исеме һәм урнашкан урыны

Татарстан Республикасы Урман хужалыгы министрлыгының Әлки урманчылыгы (алга таба – Урманчылык) Татарстан Республикасының көньяк өлешендә Әлки һәм Спас муниципаль районнары территорияләрендә урнашкан.

Урманчылыкның конторасы (үзәк утары) Базарлы Матак ав. район үзәгендә урнашкан, ул республиканың башкаласы Казаннан – 158 км, иң якын Нурлат т/ю станциясеннән 89 км ераклыкта.

Урманчылыкның почта адресы: 422870, Татарстан Республикасы, Базарлы Матак ав., Крайнов ур., 169 йорт. Телефон: (8 – 84346) 21-3-11; 21-3-15, факс (8-84346) 21-3-12

Урманчылык территориясенә төньяктан көньякка кадәр озынлыгы – 61 км, көнчыгыштан көнбатышка кадәр – 52 км.

#### 1.1.2. Урманчылыкның һәм кишәрлек урманчылыкларының гомуми мәйданы

01.01.2013 елга карата район урманчылыгының урман фонды жирләренә гомуми мәйданы – 37462 га тәшкил итә. Шул исәптән кишәрлек урманчылыклары буенча: Базарлы Матак кишәрлеге урманчыгы – 6266 га, Чернореченск кишәрлеге урманчылыгы – 8419 га, Юхмачы кишәрлеге урманчылыгы – 10884 га, Чуваш Кичүе кишәрлеге урманчылыгы – 11893 га.

#### 1.1.3. Урманчылык территориясен муниципаль берәмлекләр буенча бүлгәләү

Урманчылык территориясен муниципаль берәмлекләр буенча бүлгәләү 1.1.3 таблицада китерелә.

1.1.3. таблица

#### Урманчылыкның структурасы

№№ п/п	Урман кишәрлекләренә исеме	Административ район (муниципаль берәмлек)	Гомуми мәйданы, га
1	2	3	4
1.	Базарлы Матак	Әлки	6266
2.	Чернореченск	Әлки	6966
		Спас	1453
	Жәмгысе:		8419
3.	Юхмачы	Әлки	8267
		Спас	2617
	Жәмгысе:		10884
4.	Чуваш Кичүе	Әлки	11893



<b>Урманчылык буенча барлыгы</b>		<b>37462</b>
Шул исәптән административ районнар буенча:	Әлки	33392
	Спас	4070

Урманчылык республиканың аз урманлы өлешендә урнашкан. Урман фонды урнашкан территорияләрдәге муниципаль районнарның урманлылығы 13% (Спас муниципаль районы) алып 23% кадәр (Әлки муниципаль районы), уртача алганда 21% тәшкил итә.

Урманчылыкның пространствоы урнашуы № 1 карта-схемада китерелә.

#### 1.1.4. Урманчылык урманнарын урман үсү зоналарына һәм урманлы районнарға бүлү

Федераль урман хужалыгы агентлығының 09.03.2011 ел, №61 "Россия Федерациясенең урман үсү зоналары исемлеген һәм Россия Федерациясенең урманлы районнары исемлеген раслау турында" боерыгы белән расланган урман үсү районнарына бүлү нигезендә, урманчылык территориясе Россия Федерациясенең Европа өлешендәге урман-дала зонасының урман-дала районына кертелгән (1.1.4 таблица).

1.1.4 таблица

#### Урманчылык урманнарын урман үсү зоналарына һәм урманлы районнарға бүлү

№ п/п	Урман кишәрлекләренең исеме	Урман үсү зонасы	Урманлы район	Урман кварталлары исемлеге	Мәйданы, га
1	2	3	4	5	6
1.	Базарлы Матак	Урман-дала зонасы	Россия	1-109	6266
2.	Чернореченск		Федерациясенең	1-102	8419
3.	Юхмачы		Европа өлешендәге	1-15,73-162	10884
4.	Чуваш Кичүе		Урман-дала районы	1-107	11893
Барлыгы:					<b>37462</b>

Урманчылык урманнарын урман үсү зоналарына һәм урманлы районнарға бүлү № 2 карта-схемада китерелгән.

Карта-схема N1. Схематическая карта Республики Татарстан с выделением территории лесничества.

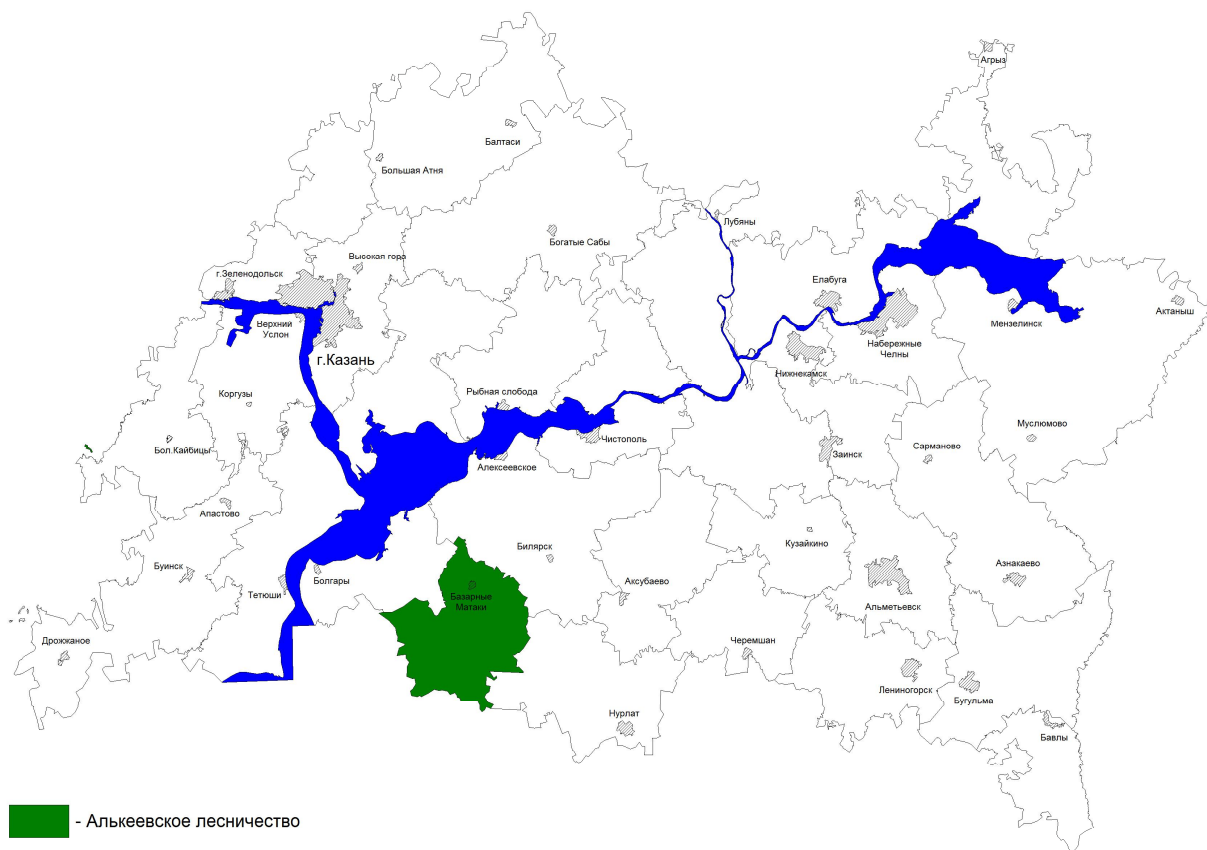



1.1.5. Урманчылыкның урманнарын максатчан билгеләнеше һәм саклык урманнары категорияләре буенча бүлү (РФ Урман кодексының 10 ст., 102 ст.)

1.1.5.1 таблица

Урманнарның максатчан билгеләнеше	Кишәрлек урманчылыгы	Кварталларның яисә аларның өлешләренен номерлары	Мәйданы, га	Урманнарны максатчан билгеләнеше буенча бүлүнең нигезләре
1	2	3	4	5
<b>Саклык урманнары, барлыгы</b>	Базарлы Матак		3511	
	Чернореченск		4035	
	Юхмачы		1156	
	Чуваш Кичүе		1640	
	<b>Барлыгы</b>		<b>10342</b>	
1) су саклау зоналарында урнашкан урманнар	Базарлы Матак	60 квартал өлеше	1	РФ Урман кодексы, РФ Су кодексы, 04.12.2006 ел, № 201-ФЗ Федераль закон, 16.06.2010 ел, №232 Рослесхоз боерыгы, 12.12.2011 ел, №516 Рослесхоз боерыгы белән расланган Урман корылышы инструкциясе.
	Чернореченск	20, 22, 28, 51, 54, 55, 60, 64, 72 квартал өлешләре	137	
	Юхмачы	85, 118, 156, 159, 160 квартал өлешләре	46	
	Чуваш Кичүе	6, 11, 13, 20, 21, 25, 27-36, 42-45, 49-51, 53-63, 65, 67, 68, 70-72, 75, 80-82, 84, 88, 89, 93 квартал өлешләре	796	
	<b>Барлыгы</b>		<b>980</b>	
2) табигый һәм башка төр объектларны саклау функциясен үтәүче урманнар, барлыгы:			65	
Россия Федерациясе субъектлары милкендә булган, гомуми кулланылыштагы тимер юл, гомуми кулланылыштагы федераль автомобиль юллары, гомуми кулланылыштагы автомобиль юллары буйларындагы саклык урманнары	Базарлы Матак	60 квартал өлеше	6	РФ Урман кодексы, 04.12.2006 ел, №201-ФЗ, 16.06.2010 ел, №232 "Татарстан Республикасы территориясендәге урманнарны кыйммәтле, эксплуатация урманнарына кертү һәм аларның чикләрен билгеләү турында" Рослесхоз боерыгы, 12.12.2011 ел, №516
	Чернореченск	-	-	
	Юхмачы	-	-	
	Чуваш Кичүе	7, 13, 14 квартал өлешләре	59	
	<b>Барлыгы</b>		<b>65</b>	

Урманнарның максатчан билгеләнеше	Кишәрлек урманчылыгы	Кварталларның яисә аларның өлешләренен номерлары	Майданы, га	Урманнарны максатчан билгеләнеше буенча бүлүнөн нигезләре
1	2	3	4	5
полосалары				Рослесхоз боерыгы белән расланган Урман корылышы инструкциясе, 14.07.1944 ел, №14537 СССР ХКС Әмернамәсе, 31.12.2003 ел, №702 ТР МК Карары.
3) кыйммәтле урманнар, барлыгы:			9297	
а) эрозиягә каршы көрәш урманнары	Базарлы Матак	19 квартал	25	РФ Урман кодексы, 04.12.2006 ел, №201-ФЗ, 16.06.2010 ел, №232 Рослесхоз боерыгы, 28.11.1980 ел, №1891 РСФСР МС карары, 31.08.1983 ел, №1453-р РСФСР МС әмернамәсе, 19.09.1983 ел, №05-09-557 Татар АССР МС карары
	Чернореченск	22,28 квартал өлешләре	31	
	Юхмачы	-	-	
	Чуваш Кичүе	-	-	
	Барлыгы		56	
а) кеше аз йөри торган ярымдала, урман-дала, урман-тундра зоналарында, далаларда, тауларда урнашкан урманнар	Базарлы Матак	1-18, 20-25, 31, 35-45, 50, 54-59, 76-109 квартал өлешләре	3479	РФ Урман кодексы, РФ Су кодексы, 04.12.2006 ел, №201-ФЗ Федераль закон, 16.06.2010 ел, №232 Рослесхоз боерыгы, 11.08.1950 ел, №12221-р СССР МС Әмернамәсе.
	Чернореченск	1-15, 21, 23-27, 29-37, 48-50, 73-102 кварталлар, 17, 18, 22 квартал өлешләре	3867	
	Юхмачы	1-15, 162 кварталлар	1110	
	Чуваш Кичүе	95-107 кварталлар	785	
	Барлыгы		9241	
<b>Эксплуатация урманнары</b>	Базарлы Матак	26-30, 32-34, 46-49, 51-53, 61-75 кварталлар, 60 квартал өлеше	2755	РФ Урман кодексы, 04.12.2006 ел, №201-ФЗ Федераль закон, 16.06.2010 ел, №232 Рослесхоз боерыгы, 23.04.1943 ел, №430 СССР ХКС Карары.
	Чернореченск	16, 19, 38-47, 52, 53, 56-59, 61-63, 65-71 кварталлар, 17, 18, 20, 51, 54, 55, 60, 64, 72	4384	

Урманнарның максатчан билгеләнеше	Кишәрлек урманчылыгы	Кварталларның яисә аларның өлешләренен номерлары	Мәйданы, га	Урманнарны максатчан билгеләнеше буенча бүлүнөн нигезләре
1	2	3	4	5
	Юхмачы	квартал өлешләре 73-84, 86-117, 119-155, 157, 158, 161 кварталлар, 85, 118, 156, 159, 160 квартал өлешләре	9728	
	Чуваш Кичүе	1-5, 8-10, 12, 15-19, 22-24, 26, 37-41, 46-48, 52, 64, 66, 69, 73, 74, 76-79, 83, 85-87, 90-92, 94, кварталлар, 6, 7, 11, 13, 14, 20, 21, 25, 27-36, 42-45, 49-51, 53-63, 65, 67, 68, 70-72, 75, 80-82, 84, 88, 89, 93 квартал өлешләре	10253	
	<b>Барлыгы</b>		<b>27120</b>	

Кишәрлек урманчылыгы	Барлыгы урманнар	Саклык урманнары, барлыгы	Шул исәптән саклык урманнары категорияләре													Эксплуатация урманнары
			МСТТ урнашкан урманнар	су саклау зоналарында урнашкан урманнар	табигый һәм башка төр объектлары саклау функциясен үтәүче урманнар, барлыгы	шул исәптән:				кыйммәтле урманнар, барлыгы	шул исәптән:					
						су белән тәэмин итү чыганакларының 1-3 санитар сак зоналары	автомобильлар буйларындагы саклык урман полсалары	яшел зоналар	урман-парк зоналары		су объектлары буенда урнашкан урман полсалары	Уылдык саклаучы урман полсалары	эрозиягә каршы урманнары	чүллек һ.б. ш. жирләр дә урнашкан урманнар	фәнни яисә тарихи әһәмияткә ия урманнар	
1	2	3	4	5	6	7	8	9	10	11	12	13	14	15	16	17
Базарлы Матак	6266	3511	-	1	6	-	6	-	-	3504	-	-	25	3479	-	2755
Чернореченск	8419	4035	-	137	-	-	-	-	-	3898	-	-	31	3867	-	4384
Юхмачы	10884	1156	-	46	-	-	-	-	-	1110	-	-	-	1110	-	9728
Чуваш Кичүе	11893	1640	-	796	59	-	59	-	-	785	-	-	-	785	-	10253
<b>Барлыгы*</b>	<b>37462</b>	<b>10342</b>	-	<b>980</b>	<b>65</b>	-	<b>65</b>	-	-	<b>9297</b>	-	-	<b>56</b>	<b>9241</b>	-	<b>27120</b>
<b>Барлыгы**</b>	<b>37462</b>	<b>9335</b>	-	-	-	-	-	-	-	<b>9335</b>	-	-	<b>94</b>	<b>9241</b>	-	<b>28127</b>

\* "Татарстан Республикасы территориясендә урманнарны кыйммәтле урманнарغا, эксплуатация урманнарына кертү һәм аларның чикләрен билгеләү турында" 16.06.2010 ел, № 232 Рослесхоз Боерыгы нигезендә

\*\* 01.01.2013 карата урман фонды исәбе күрсәткечләре нигезендә (чираттагы тапкыр урманкоруны үткәргәндә күрсәткечләр аныклауны таләп итә)

1.1.6. Урманчылык территориясенен урман фонды жирләрә составындагы урман һәм урман булмаган жирләрнең сыйфатламасы

1.1.6. таблица

Жирләрнең сыйфатлама күрсәткечләре	Урманчылык буенча барлыгы	
	мәйданы, га	%
1	2	3
<b>Жирләрнең гомуми мәйданы</b>	<b>37462</b>	<b>100,00</b>
<b>Урманлы жирләр - барлыгы</b>	<b>36989</b>	<b>98,74</b>
Урман үсемлекләре белән капланган жирләр - барлыгы	36552	97,57
Шул исәптән: урман культуралары	7086	18,92
Урман үсемлекләре белән капланмаган урманнар – барлыгы	437	1,17
Шул исәптән:		
– тоташмаган урман культуралары	271	0,72
– урман питомниклары; плантацияләр	12	0,03
– табигый аралыклар	-	
– урман торгызу фонды, барлыгы	154	0,41
шул исәптән:		
– көекләр, һәлак булган утыртмалар	-	-
– кисү	100	0,27
– аланлыклар, ташландык урыннар	54	0,14
<b>Урмансыз жирләр – барлыгы</b>	<b>473</b>	<b>1,26</b>
Шул исәптән:		
– сөрүлекләр	16	0,04
– печән чабу урыннары	140	0,37
– углавыклар	21	0,06
– сулар	28	0,07
– юллар, агач кисеп салынган юллар	190	0,51
– утарлар һ.б.	8	0,02
– сазлар	25	0,07
– комлыклар	-	-
– башка жирләр	44	0,12

1.1.7. Бар булган махсус сакланучы табигый территорияләрнең һәм объектларның, аларны оештыру, экологик челтәрләрен үстерү, биотөрлелеген саклау буенча планнарының сыйфатламасы

Алга таба санап үтелгән территорияләрнең (кишәрлекләрнең) хокукий режимы РФ УК 103 ст. белән билгеләнә. Әлеге жирләр әйләнештән чыгарылган яки әйләнештә чикләнгән (РФ ЖК 27 ст.).

МСТТ да, шул исәптән урманнарны файдалану, саклау, яклау һәм яңадан үстерү өлкәсендә тыелган яисә рөхсәт ителгән эшчәнлекнең конкрет



төрләре РФ ЖК, РФ УК, 14.03.1995 ел, № 33-ФЗ Федераль закон, һәм шулай ук аларны үтәү өчен чыгарылган Татарстан Республикасы норматив-хокукий актлары белән билгеләнә.

Аларда хужалыкны алып бару режимы түбэндәгеләрне тья:

- табигый процессларга кешенең теләсә нинди йогынтысы тыелган кишәрлекләрдәге урман утыртмаларын кисү;
- әгәр бу махсус сакланучы табигый территорияләрнең чикләрендә каралган функция зоналарының хокукий режимы белән башкасы каралмаган булса, урман утыртмаларын тоташ кисү;
- жирләрне теләсә нинди файдалануга бүлү;
- теләсә нинди коммуникацияләрне салу;
- территорияне төзеп тутыру, чүпләү яисә иске-москы белән тутыру;
- терлек куу, йөртү, печән чабу;
- файдалы казылмалар табу;
- биосфера полигоннарыннан гайре, урманнарны саклау һәм яклау өчен, шул исәптән фәнни максатларда агулы химия препаратларын куллану;
- автотранспортны кертү һәм туктатып тору;
- туристлык тукталышларын кору, учаклар ягу;
- агач булмаган урман ресурсларының түбэндәге үсемлек төрләрен эзерләү һәм жыеп алу: РФ Кызыл китабына һәм Татарстан Республикасы Кызыл китабына кертелгәннәрне;
- жимешле, жиләкле, декоратив урман үсемлекләрен, дару үсемлекләрен үстерү.

Кирәкмәгән агачларны кисү һәм башка төр кисүләр әлеге территорияләр өчен билгеләнгән режимда башкарыла.

Дини, урман торгызу эшчәнлеген башкару рөхсәт ителә.

Ау, авыл хужалыгын алып бару, фәнни-тикшеренү, мәгариф, рекреация эшчәнлеген башкару, урман плантацияләрен булдыру, жир астын геологик өйрәнү буенча эшләр башкару, ятмаларны эшләп чыгару, сусаклагыч һәм башка төр су объектларын төзү һәм эксплуатацияләү әлеге территорияләр өчен билгеләнгән режим нигезендә чикләнә.

Урманчылык территориясендә түбэндәге махсус сакланучы табигый территорияләр бар.

1.1.7 таблица

№ п/п	Махсус сакланучы табигый территорияләрнең исеме, бүленеп чыгу елы	Мәйданы, га		Квартал, бүлендек	МСТТ профиле	Кыскача сыйфатлама һәм хужалык алып бару режимы
		объектның	сак зонасын			
1	2	3	4	5	6	7
1	Татар Әхмәте торф сазламыгы	15,2	-	Чуваш Кичүе кишәрлеге урманчылы	Комплекслы. ТР МС Карары,	Саз флорасының һәм фаунасының барча комплексыннан

№ п/п	Махсус сакланучы табигый территорияләрнең исеме, бүленеп чыгуы	Майданы, га		Квартал, бүлендек	МСТТ профиле	Кыскача сыйфатлама һәм хужалык алып бару режимы
		объектның	сак зонасын			
				гы, 43 квартал, 8 - 10 бүлендек-ләр	29.12.1985 ел, № 683, ТР МК Карары, 29.12.2005 ел, № 644.	гыйбарәт булган торфлы сазламык ТР Кызыл китабына кертелгән.

1.1.8. Бар булган урман, урман эшкәртү инфраструктурасы объектларының, урман инфраструктурасын булдыруга бәйле булмаган объектларның, әлеге объектларны төзү, реконструкцияләү һәм эксплуатацияләү буенча чараларның территориаль планлаштыру документларында каралган сыйфатламасы

#### 1.1.8.1. Урман инфраструктурасы объектлары

Урман инфраструктурасы объектларына урман юллары, урман саклыкханәләре һәм урманнарны файдалану, саклау, яклау, янадан үстерү максатларында булдырылуы башка объектлар керә.

2012 елның 17 июлендәге 1283-р номерлы РФ Хөкүмәте Әмернамәсе белән Саклык урманнары, эксплуатация урманнары һәм резерв урманнары өчен урман инфраструктурасы объектлары исемлегенә расланган

Россия Федерациясе Урман кодексының 13 статьясы нигезендә урман юллары урманнардан теләсә нинди файдалану төрләрендә булдырылырга мөмкин.

Бар булган урман юлларының сыйфатламасы 1.1.8.1 таблицада китерелгән.

1.1.8.1 таблица

#### Урман юлларына сыйфатлама

Юлларның төрләре	Юлларның озынлыгы, км						
	Барлыгы	Урман хужалыгы (типлар буенча)				Агач ташу буенча	гомуми кулланылыштагы
		1	2	3	Жәмгыесе		
1	2	3	4	5	6	7	8
Юллар, ш.и. барлыгы:	186,1	1,7	110,5	57,6	169,8	0	16,3
автомобиль:	186,1	1,7	110,5	57,6	169,8	0	16,3
каты түшәмәле	0	0	0	0	0	0	0

Юлларның төрләрә	Юлларның озынлығы, км						
	Барлығы	Урман хужалыгы (типлар буенча)				Агач ташу буенча	гомуми кулланылыштагы
		1	2	3	Жәмгыесе		
1	2	3	4	5	6	7	8
грунтлы,	186,1	1,7	110,5	57,6	169,8	0	16,3
алардан ел бие хезмәт итүче	44,2	1,2	0	40,0	41,2	0	3,0

Кварталлардагы урман ызаннарының озынлығы – 568 км.

Урман юлларының гомуми озынлығы – 187 км.

Жирдән катнаш файдаланучылар белән бергә чикләрнең озынлығы - 581 км.

Бар булган урман инфраструктурасы объектларыннан агач кисеп салынган квартал юллары һәм жирдән катнаш файдаланучылар белән берлектәге чикләр 120 км буена 400 данә күләмәндә багана кисүне һәм чистартуны таләп итә.

#### 1.1.8.2. Урман эшкәртү инфраструктурасы

Урман эшкәртү инфраструктурасы (әзерләнгән үзагачны, биоэнергетика объектларын һәм башкаларны эшкәртү объектлары) үзагач һәм башка урман ресурсларын эшкәртү өчен булдырыла. Россия Федерациясе Урман кодексының 14 статьясы нигезендә саклык урманнарында урман эшкәртү инфраструктурасын булдыру тыела.

#### 1.1.8.3. Урман инфраструктурасын булдыруга бәйле булмаган объектлар.

Урман инфраструктурасын булдыруга бәйле булмаган объектларны урман фонды жирләрендә Россия Федерациясе Урман кодексының 21 статьясына нигезләнеп төзү, реконструкцияләү һәм эксплуатацияләү түбәндәгеләр өчен рөхсәт ителә:

- 1) жир астын геологик өйрәнү буенча эшләрне башкаруга;
- 2) файдалы казылма ятмаларын эшләп чыгаруга;
- 3) сусаклагычлардан һәм башка ясалма су объектларыннан, һәм шулай ук гидротехника корылмаларыннан һәм махсулаштырылган портлардан файдалануга;
- 4) электртапшыру линияләрен, элемтә линияләрен, юлларны, торбаүткәргечләрне һәм башка линияле объектларны файдалануга;
- 5) үзагач һәм башка урман ресурсларын эшкәртү;
- 6) рекреация эшчәнлеген башкаруга;
- 7) дини эшчәнлек башкару;

Жир асты байлыкларын геологик өйрәнү һәм файдалы казылма ятмаларын эшләп чыгару буенча эшләрне башкаруга бәйле объектлар,

тиешле эшләрне башкару вакытлары тәмамланганнан соң жир асты турындагы законнар нигезендә консервацияләнергә яисә бетерелергә тиеш.

Гидротехника корылмалары су законнары нигезендә консервацияләнергә яисә бетерелергә тиешле.

Агачларны, куаклыкларны, лианаларны, шул исәптән гражданның иминлеген һәм тиешле объектларның эксплуатациясе өчен кирәкле шартларны булдыруны тәмин итүгә юнәлдерелгән сак зоналарында һәм санитар-яклау зоналарында кисү түбәндәге максатларда рөхсәт ителә:

- 1) жир асты байлыктарын геологик өйрәнү буенча эшләрне башкаруга;
- 2) файдалы казылма ятмаларын эшләп чыгаруга;
- 3) сусаклагычларны һәм башка ясалма су объектларын, һәм шулай ук гидротехника корылмаларын һәм махсуслаштырылган портларны файдалануга;

- 4) электртапшыру линияләрен, элемент линияләрен, юлларны, торбаүткәргечләрне һәм башка линияле объектларны файдалануга;

Урман инфраструктурасын булдыруга бәйле булмаган объектларны төзү, реконструкцияләү һәм (яки) эксплуатацияләү буенча файдаланылган жирләр рекультивацияләнергә тиешле.

Урманчылык территориясендә урман инфраструктурасын булдыруга бәйле булмаган чираттагы объектлар бар:

ЛЭП озынлыгы – 3 км.

Газүткәргечләр озынлыгы – 3 км.

Бүтән трассаларның озынлыгы – 4 км.

#### 1.1.9. Урманнарның максатчан билгеләнеше

Урманчылык урманнарын максатчан билгеләнеше буенча бүлү № 3 карта-схемада күрсәтелгән.

Карта-схема №3. Подразделение лесов по целевому назначению с нанесением местоположения существующих и проектируемых особо охраняемых природных территорий и объектов.

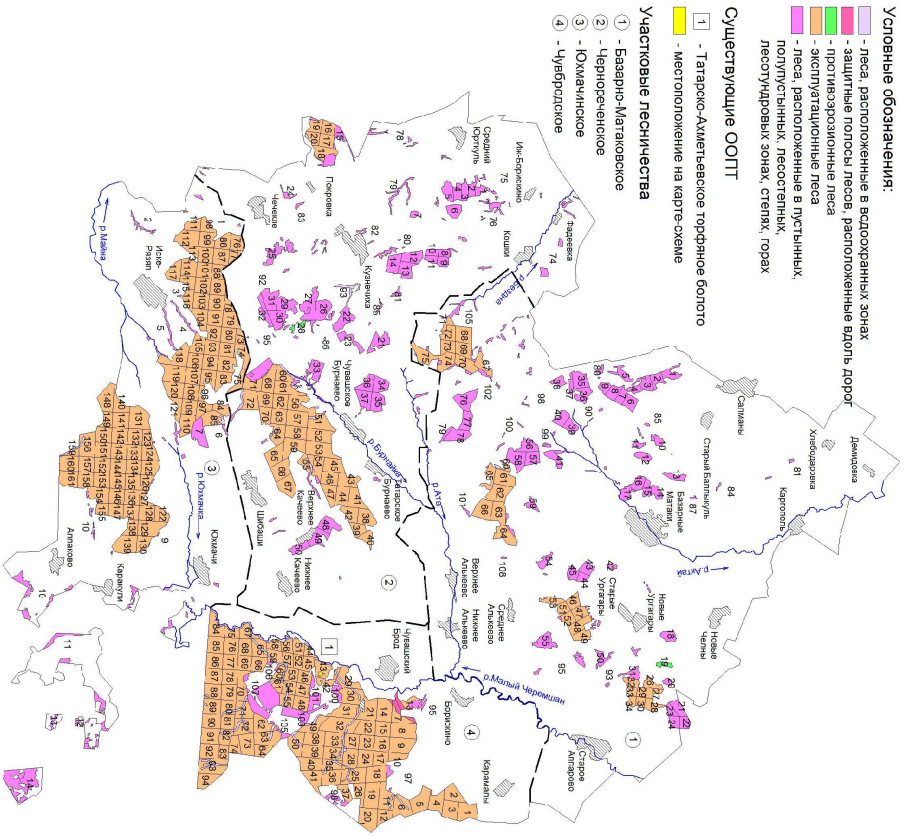

## 1.2. Урманнардан рөхсәтле файдалану төрләре

Урманнардан файдалану урман мөнәсәбәтләрендә катнашучы булып саналган гражданнар, юридик затлар тарафыннан башкарыла (РФ Урман кодексының 4 ст.). Шул ук вакытта, РФ Урман кодексының аның нигезендә урманнарны файдалану, саклау, яклау һәм яңадан үстерү экологик система кебек яисә табигый ресурс кебек урман төшенчәсеннән гамәлгә ашырылуы 5 ст. чыгып, урман динамик рәвештә кире торгызылуы һәм трансформациягә бирелүче табигый ресурс буларак карала.

Урманнардан рөхсәтле файдалану төрләре РФ УК 25 ст. билгеләнгән.

Урман кишәрлекләре түбәндәге бер яисә берничә максатларда файдаланылырга мөмкин:

- 1) үзагач эзерләү;
- 2) чәер эзерләү;
- 3) агач булмаган урман ресурсларын эзерләү һәм жыеп алу;
- 4) азык-төлек урман ресурсларын эзерләү һәм дару үсемлекләрен жыеп алу;
- 5) эшчәнлек төрләрен аучылык хужалыгы өлкәсендә башкару;
- 6) авыл хужалыгын алып бару;
- 7) фәнни-тикшеренү эшчәнлеген, мәгариф эшчәнлеген башкару;
- 8) рекреация эшчәнлеген башкару;
- 9) урман плантацияләрен булдыру һәм аларны эксплуатацияләү;
- 10) жимешле, жиләкле, декоратив урман үсемлекләрен, дару үләннәрен үстерү;
- 11) урман үсемлекләренең утырту материалларын (үсентеләрне, чәчкеннәрне) үстерү;
- 12) жир асты байлыklarын геологик өйрәнү, файдалы казылмаларның чыганаclarын эшләү буенча эшләр башкару;
- 13) сусаклагычларны һәм башка ясалма су объектларын, һәм шулай ук гидротехника корылмаларын һәм махсулаштырылган портларны төзү һәм эксплуатацияләү;
- 14) линияле объектлар төзү, реконструкцияләү, эксплуатацияләү;
- 15) үзагач һәм башка урман ресурсларын эшкәртү;
- 16) дини эшчәнлек башкару;
- 17) РФ УК 6 статьясының 2 өлеше нигезендә билгеләнгән башка төрләре.

Урманчылык территориясендә кварталларга бүлгәләнгән урманнардан рөхсәтле файдалану төрләре 1.2 таблицада күрсәтелгән.

## Урманнардан рөхсәтле файдалану төрләре

Урманнардан рөхсәтле файдалану төрләре	Кишәрлек урманчылыгы исеме	Кварталларның һәм аларның өлешләренең исемлеге	Мәйданы, га
1	2	3	4
Үзагач әзерләү	Базарлы Матак	Урман үсемлекләре белән капланган жирләр, 1 - 109 кв.	6100
	Чернореченск	Урман үсемлекләре белән капланган жирләр, 1 - 102 кв.	8268
	Юхмачы	Урман үсемлекләре белән капланган жирләр, 1-15, 73-162 кв.	10643
	Чуваш Кичүе	Урман үсемлекләре белән капланган жирләр, 1 - 107 кв.	11541
	Барлығы		36552
Чәер әзерләү	Базарлы Матак	26-30, 32-34, 46-49, 51-53, 61-75 кварталлар, 60 квартал өлеше	2755
	Чернореченск	16, 19, 38-47, 52, 53, 56-59, 61-63, 65-71 кварталлар, 17, 18, 20, 51, 54, 55, 60, 64, 72 квартал өлешләре	4384
	Юхмачы	73-84, 86-117, 119-155, 157, 158, 161 кварталлар, 85, 118, 156, 159, 160 квартал өлешләре	9728
	Чуваш Кичүе	1-5, 8-10, 12, 15-19, 22-24, 26, 37- 41, 46-48, 52, 64, 66, 69, 73, 74, 76- 79, 83, 85-87, 90-92, 94, кварталлар, 6, 7, 11, 13, 14, 20,21, 25, 27-36, 42-45, 49-51, 53-63, 65, 67, 68, 70-72, 75, 80-82, 84, 88, 89, 93 квартал өлешләре	10253
	Барлығы		27120
Агач булмаган урман ресурсларын әзерләү һәм жыеп алу	Базарлы Матак	1-109 кварталлар	6266
	Чернореченск	1-102 кварталлар	8419
	Юхмачы	1-15, 73-162 кварталлар	10884
	Чуваш Кичүе	1-107 кварталлар	11893
	Барлығы		37462
Азык-төлек урман ресурсларын әзерләү һәм дару үләннәрен жыеп алу	Базарлы Матак	1-109 кварталлар	6266
	Чернореченск	1-102 кварталлар	8419
	Юхмачы	1-15, 73-162 кварталлар	10884
	Чуваш Кичүе	1-107 кварталлар	11893
	Барлығы		37462
Аучылык хужалыгы өлкәсендә эшчәнлек төрләрен башкару	Базарлы Матак	1-109 кварталлар	6266
	Чернореченск	1-102 кварталлар	8419
	Юхмачы	1-15, 73-162 кварталлар	10884
	Чуваш Кичүе	1-107 кварталлар	11893
	Барлығы		37462
Авыл хужалыгын алып бару (умартачылык һәм печән	Базарлы Матак	1-109 кварталлар, 60 квартал өлешеннән гайре	6265

Урманнардан рөхсәтле файдалану төрләре	Кишәрлек урманчылыгы исеме	Кварталларның һәм аларның өлешләренең исемлеге	Майданы, га
1	2	3	4
чабудан гайре)	Чернореченск	1-102 кварталлар, 20, 22, 28, 51, 54, 55, 60, 64, 72 квартал өлешләрәнән гайре	8282
	Юхмачы	1-15, 73-162 кварталлар, 85, 118, 156, 159, 160 квартал өлешләрәнән гайре	10838
	Чуваш Кичүе	1-107 кварталлар, 6, 11, 13, 20, 21, 25, 27-36, 42-45, 49-51, 53-63, 65, 67, 68, 70-72, 75, 80-82, 84, 88, 89, 93 квартал өлешләрәнән гайре	11097
	Барлығы		36482
- умартачылык һәм печән чабу	Базарлы Матак	1-109 кварталлар	6266
	Чернореченск	1-102 кварталлар	8419
	Юхмачы	1-15, 73-162 кварталлар	10884
	Чуваш Кичүе	1-107 кварталлар	11893
	Барлығы		37462
Фәнни-тикшеренү эшчәнлеген, мәгариф эшчәнлеген башкару.	Базарлы Матак	1-109 кварталлар	6266
	Чернореченск	1-102 кварталлар	8419
	Юхмачы	1-15, 73-162 кварталлар	10884
	Чуваш Кичүе	1-107 кварталлар	11893
	Барлығы		37462
Рекреация эшчәнлеген башкару	Базарлы Матак	1-109 кварталлар	6266
	Чернореченск	1-102 кварталлар	8419
	Юхмачы	1-15, 73-162 кварталлар	10884
	Чуваш Кичүе	1-107 кварталлар	11893
	Барлығы		37462
Урман плантацияләрен булдыру һәм аларны эксплуатацияләү	Базарлы Матак	26-30, 32-34, 46-49, 51-53, 61-75 кварталлар, 60 квартал өлеше	2755
	Чернореченск	16, 19, 38-47, 52, 53, 56-59, 61-63, 65-71 кварталлар, 17, 18, 20, 51, 54, 55, 60, 64, 72 квартал өлешләре	4384
	Юхмачы	73-84, 86-117, 119-155, 157, 158, 161 кварталлар, 85, 118, 156, 159, 160 квартал өлешләре	9728
	Чуваш Кичүе	1-5, 8-10, 12, 15-19, 22-24, 26, 37-41, 46-48, 52, 64, 66, 69, 73, 74, 76-79, 83, 85-87, 90-92, 94, кварталлар, 6, 7, 11, 13, 14, 20, 21, 25, 27-36, 42-45, 49-51, 53-63, 65, 67, 68, 70-72, 75, 80-82, 84, 88, 89, 93 квартал өлешләре	10253
	Барлығы		27120
Жимешле, жиләкле, декоратив урман һәм дару үләннәрен үстерү	Базарлы Матак	1-109 кварталлар	6266
	Чернореченск	1-102 кварталлар	8419
	Юхмачы	1-15, 73-162 кварталлар	10884
	Чуваш Кичүе	1-107 кварталлар	11893
	Барлығы		37462
Урман үсемлекләренең утырту материалларын	Базарлы Матак	1-109 кварталлар	6266
	Чернореченск	1-102 кварталлар	8419



Урманнардан рөхсәтле файдалану төрләре	Кишәрлек урманчылыгы исеме	Кварталларның һәм аларның өлешләренең исемлеге	Майданы, га
1	2	3	4
(үсентеләрне, чәчкечләрне) үстерү	Юхмачы	1-15, 73-162 кварталлар	10884
	Чуваш Кичүе	1-107 кварталлар	11893
	Барлығы		37462
Жир астын геологик өйрәнү, файдалы казылма ятмаларын эшләп чыгару буенча эшләрне башкару	Базарлы Матак	1-109 кварталлар	6266
	Чернореченск	1-102 кварталлар	8419
	Юхмачы	1-15, 73-162 кварталлар	10884
	Чуваш Кичүе	1-107 кварталлар	11893
	Барлығы		37462
Сусаклагычларны һәм башка ясалма су объектларын, һәм шулай ук гидротехника корылмалар һәм махсулаштырылган портлар төзү һәм эксплуатацияләү	Базарлы Матак	1-109 кварталлар	6266
	Чернореченск	1-102 кварталлар	8419
	Юхмачы	1-15, 73-162 кварталлар	10884
	Чуваш Кичүе	1-107 кварталлар	11893
	Барлығы		37462
Линияле объектлар төзү, реконструкцияләү һәм эксплуатацияләү	Базарлы Матак	1-109 кварталлар	6266
	Чернореченск	1-102 кварталлар	8419
	Юхмачы	1-15, 73-162 кварталлар	10884
	Чуваш Кичүе	1-107 кварталлар	11893
	Барлығы		37462
Үзагач һәм башка урман ресурсларын эшкәртү	Базарлы Матак	26-30, 32-34, 46-49, 51-53, 61-75 кварталлар, 60 квартал өлеше	2755
	Чернореченск	16, 19, 38-47, 52, 53, 56-59, 61-63, 65-71 кварталлар, 17, 18, 20, 51, 54, 55, 60, 64, 72 квартал өлешләре	4384
	Юхмачы	73-84, 86-117, 119-155, 157, 158, 161 кварталлар, 85, 118, 156, 159, 160 квартал өлешләре	9728
	Чуваш Кичүе	1-5, 8-10, 12, 15-19, 22-24, 26, 37- 41, 46-48, 52, 64, 66, 69, 73, 74, 76- 79, 83, 85-87, 90-92, 94, кварталлар, 6, 7, 11, 13, 14, 20,21, 25, 27-36, 42-45, 49-51, 53-63, 65, 67, 68, 70-72, 75, 80-82, 84, 88, 89, 93 квартал өлешләре	10253
	Барлығы		27120
Дини эшчәнлек башкару	Базарлы Матак	1-109 кварталлар	6266
	Чернореченск	1-102 кварталлар	8419
	Юхмачы	1-15, 73-162 кварталлар	10884
	Чуваш Кичүе	1-107 кварталлар	11893
	Барлығы		37462

## **2 БҮЛЕК. УРМАННАРДАН РӨХСӘТЛЕ ФАЙДАЛАНУ НОРМАТИВЛАРЫ, ПАРАМЕТРЛАРЫ ҺӘМ ВАКЫТЛАРЫ, УРМАННАРНЫ САКЛАУ, ЯКЛАУ ҺӘМ ЯҢАДАН ҮСТЕРҮ НОРМАТИВЛАРЫ**

### **2.1. Үзагач эзерлэгәндә урманнарны рөхсәтле файдалану нормативлары (диләнке хисабы), параметрлары һәм вакытлары**

Урманнарны үзагач эзерләү өчен файдалану Россия Федерациясе Урман кодексының 29, 30 статьялары, 01.08.2011 ел, № 337 Рослесхоз боерыгы белән расланган Үзагач эзерләү кагыйдәләре белән регламентлана.

Үзагач эзерләү эшқуарлык эшчәнлегә максатларында гражданнар, юридик затлар тарафыннан, һәм шулай ук гражданнар тарафыннан – шәхси максатларда (жылыту, төзелмәләр торгызу һ.б. өчен) башкарылырга мөмкин.

Эшқуарлык эшчәнлегә максатларында үзагач эзерләү урман кишәрлегә арендасы килешүе нигезендә башкарыла.

Татарстан Республикасы законнарында каралган искәرمәле очрақларда, дәүләт ихтыяжларын тәэмин итү һәм муниципаль ихтыяжлар өчен урман утыртмаларын сату-алу килешүләре нигезендә үзагач эшкәртү рөхсәт ителә.

Урман кишәрлегә арендасы килешүе 10 елдан 49 елга кадәр вакытка төзелә.

Шәхси максатларда үзагач эзерләү урман утыртмаларын сату-алу килешүләре нигезендә башкарыла.

Үзагач эзерләү эксплуатация урманнарында һәм саклык урманнарында башкарыла.

Аларның чикләрендә урманнарны агач булмаган урман ресурсларын эзерләү өчен рөхсәт ителгән кварталлар исемлегә 1.2 таблицада күрсәтелгән.

Үзагач эзерләү буенча түбәндәгеләрне кисү рөхсәт ителә:

– өлгергән һәм картайган урман утыртмаларын;

һәлак булган һәм зарарланган урман утыртмаларын кискәндә, урманнарны карап тотканда, урта яшьле, өлгереп килүче, өлгергән, картайган урман утыртмаларын;

– Россия Федерациясе Урман кодексының 13, 14 һәм 21 статьялары белән каралган объектларны төзү, реконструкцияләү һәм эксплуатацияләү өчен билгеләнгән урман кишәрлекләрендәгә теләсә нинди яшьле урман утыртмаларын.

Әгәр дә сайланма кисүләр үзләренең әйләнә-тирәлекне булдыру, су саклау, санитар-гигиена, сәламәтләндрерү һәм башка файдалы функцияләрен югалта баручы, саклык урманнарының максатчан билгеләнешен һәм алар тарафыннан башкарылучы файдалы функцияләргә саклауны тәэмин итүче урман утыртмаларын алмаштырырга ирек бирмәсә, саклык урманнарда тоташ кисүләр башкарыла.

Урман утыртмаларын һәр диләнкедә кисү, тарттыру, өлешчә эшкәртү, саклау һәм эзер үзагачны алып чыгу урман кишәрлеген үзагач эзерләү максатларында файдаланучы зат тарафыннан, урман декларациясе нигезендә декларацияләнгән чор башланган көннән 12 ай эчендә, яисә үзагачны урман утыртмаларын сату-алу килешүе нигезендә эзерләгән очрақта, - урман утыртмаларын сату-алу килешүендә билгеләнгән вакыт эчендә башкарыла.

Диләнке хисабын артып китүче күләмдә, һәм шулай ук кисентеләрнең яшен бозып үзагач эзерләү тыела.

### 2.1.1. Өлгергән һәм картайган урман утыртмаларын кискәндә үзагач эзерләү өчен диләнке хисабы

Диләнке хисабы РФ УК 29 ст., 27.05.2011 ел, № 191 "Диләнке хисабын исәпләп чыгару турында" Рослесхоз боерыгы, 19.02.2008 ел, №37 "Кисентеләрнең яшен билгеләү турында" Рослесхоз боерыгы нигезендә исәпләп чыгарыла.

Урман хужалыгы регламентының гамәлдәге вакытына өлгергән һәм картайган урман утыртмаларын сайланма кисү буенча диләнке хисабы 2.1.1.1 таблицада китерелә.

2.1.1.1 таблица

Урман хужалыгы регламентының гамәлдәге вакытына өлгергән һәм картайган урман утыртмаларын сайланма кисү буенча диләнке хисабы

Күрсәткечләр	Барлығы		Шул исәптән тулылыклар буенча											
	га	мең м3	1.0		0.9		0.8		0.7		0.6		0.3 – 0.5	
			га	мең. м3	га	мең. м3	га	мең. м3	га	мең. м3	га	мең. м3	га	мең. м3
1	2	3	4	5	6	7	8	9	10	11	12	13	14	15
<b>Урманнарның максатчан билгеләнеше: саклык урманнары</b>														
<b>Саклык урманнарының категорияләре:</b>														
<b>Кеше аз йөри торган ярымдала, урман-дала, урман-тундра зоналарында, далаларда, тауларда урнашкан урманнар</b>														
<u>Тигез-эзлекле кисүләр</u>														
<b>Хужалык секциясе: түбән кәүсәле имәнле</b>														
Хисапка барлығы кертелде	139	26,9							5	1,2	134	25,7		
Гомуми запостан уртача сайлап алу проценты		31								50		30		
Бер тапкырда кисеп ташлана торган запас	139	8,3							5	0,6	134	7,7		
Уртача кабатланучанлык чоры	10													
Ел саен ясалучы диләнке хисабы														
- тамыр	14	0,8												
- ликвид		0,7												
- эшлекле		0,4												
<b>Хужалык секциясе: каенлы</b>														
Хисапка барлығы кертелде	95	18,2	1	0,2	4	0,9	1	0,2	25	5,4	39	7,4	25	4,1





## Өлгөргөн һәм картайган урман утыртмаларын тоташ кисүнең диләнке хисабы

Хуж секциясе һәм өстенлек итүче токым	Урман үсемл. капламы Га	Шул исәптән яшь төркемнәре буенча:						Өлгөргөн һәм картайган утыртмалар запасы, мең м3	1 га эксплуат. фондына уртача запас м3	Уртача тамыр массасы үсешен. м3	Кисен тенең яше	Исәпләп чыгарылган диләнке хисаплары, га					Кабул итүгә тәкъдим ителүче диләнке хисабы					Эксплуатация фонды саны	Утыртмаларның күзалланган калдыгы га		
		Яшь урман	Урта яшьле		Өлгөрөп килүч е	Өлгөргөн һәм картайган						Тигез итеп файдалануд агы	2 нче яшьле	1 нче яшьле	Интеграль	Торышы буенча	Мәйданы, га	Тамыр запасы, мең. м3	Ликвидта				Өлгөрөп килүч е	Өлгөргөн һәм картайган	
			Барлығы	Хисапкартерде		Барлығы	Ш.и. картайган												Барлығы	Ш.и. эшлекле	% Ликв. эшлекле				
1	2	3	4	5	6	7	8	9	10	11	12	13	14	15	16	17	18	19	20	21	22	23	24	25	
<b>Урманнарның максатчан билгеләнеше: Эксплуатация урманнары</b>																									
Наратлы	1349	825	336	336	188				240	7,0	$\frac{81}{V}$	15	9	5	7									256	1
Чыршылы	910	910								4,0	$\frac{81}{V}$	11													
Ю/к имән	1022	876	128	14	18				185	3,2	$\frac{101}{VI}$	10	1		1								24		
Я/с имән	148				80	68		12,1	179	0,4	$\frac{61}{VII}$	2	5	7	5		5	0,8	0,7	0,4	55	15		98	
Өрәңгеле	460	69	389	15	2				131	1,4	$\frac{61}{VII}$	7											15	2	
Каенлы	5465	225	4894	1208	250	96	18	18,3	191	25,0	$\frac{61}{VII}$	85	22	18	22		10	1,9	1,7	0,8	45	10	1208	246	
Усаклы	8664	2131	1823	1823	1422	3288	493	833,0	253	45,3	$\frac{41}{V}$	193	218	236	188		236	59,8	49,0	15,6	32	14	1823	2350	
Тирәкле	1		1	1							$\frac{41}{IX}$														
Жәмгысе	18019	5036	7571	3397	1960	3452	511	863,4		86,3							251	62,5	51,4	16,8	33		3326	2697	
Блыслы	2259	1735	336	336	188					11,0													256	1	

Хуж секциясе һәм өстенлек итүче токым	Урман үсемл. каплам ы Га	Шул исәптән яшь төркемнәре буенча:						Өлгерг ән һәм картай ган утырт малар запасы , мең м3	1 га экспл уат. фонд ына уртач а запас м3	Уртач а тамыр массас ы үсеше Мең. м3	Кисен тең яше Яшь класс ы	Исәпләп чыгарылган диләнке хисаплары, га					Кабул итүгә тәкъдим ителүче диләнке хисабы					Эксп луата ция фонд ы саны	Утыртмаларн ың күзалланган калдыгы га	
		Яшь урма н	Урта яшьле		Өлгер еп килүч е	Өлгергән һәм картайган						Тигез итеп файда лануд агы	2 нче яшьл е	1 нче яшьл е	Интег раль	Торы шы буенч а	Мәйд аны, га	Тамы р запас ы, мең. м3	Ликвидта				Өлге реп килүч е	Өлгерг ән һәм картайг ан
			Барл ыгы	Хиса пка керте лде		Барл ыгы	Ш.и. карта йган												Барл ыгы	Ш.и. эшле кле	% Ликв. эшле кле			
1	2	3	4	5	6	7	8	9	10	11	12	13	14	15	16	17	18	19	20	21	22	23	24	25
Каты яфр.	1630	945	517	29	100	68		12,1		5,0							5	0,8	0,7	0,4	55		39	100
Йомшак яфраклы	14130	2356	6718	3032	1672	3384	511	851,3		70,3							246	61,7	50,7	16,4	32		3031	2596





№ п/п	Күрсәткечләр	Бер. үлч.	Урманнарны карап тотуның төрләре						Жәмгысе
			сирәгәйт үләр	аркылы узу өчен кисүләр	яңарту кисүләре	яңадан формалаштыру өчен кисүләр	реконструкция кисүләре	бер-бер ағачларны кисү	
1	2	3	4	5	6	7	8	9	10
	күләм:								
	мәйданы	га	6						6
	сайлана торган запас:								
	тамыр	мең. м3	0,2						0,2
	ликвидлы	мең. м3	0,1						0,1
	эшлекле	мең. м3	0,1						0,1
<b>Ылыслылар жәмгысе</b>									
1.	Урманчылык таләпләре буенча ачыкланган фонд	га мең. м3	<u>189</u> 8,2	<u>3</u> 0,2					<u>192</u> 8,4
2.	Кабатланучанлык чоры	ел							
3.	Ел саен файдаланылучы күләм:								
	мәйданы	га	19						19
	сайлана торган запас:								
	тамыр	мең. м3	0,8						0,8
	ликвидлы	мең. м3	0,6						0,6
	эшлекле	мең. м3	0,4						0,4
<b>Токымы: биек кәүсәле имән</b>									
1.	Урманчылык таләпләре буенча ачыкланган фонд	га мең. м3	<u>33</u> 1,1						<u>33</u> 1,1
2.	Кабатланучанлык чоры	ел	10-15						
3.	Ел саен файдаланылучы күләм:								
	мәйданы	га	3						3
	сайлана торган запас:								
	тамыр	мең. м3	0,1						0,1
	ликвидлы	мең. м3	0,1						0,1
	эшлекле	мең. м3	-						-

№ п/п	Күрсәткечләр	Бер. үлч.	Урманнарны карап тотуның төрләре						Жәмгысе
			сирәгәйт үләр	аркылы узу өчен кисүләр	яңарту кисүләре	яңадан формалаштыру өчен кисүләр	реконструкция кисүләре	бер-бер ағачларны кисү	
1	2	3	4	5	6	7	8	9	10
<b>Токымы: түбән кәүсәле имән</b>									
1.	Урманчылык таләпләре буенча ачыкланган фонд	га мең. м3		<u>8</u> 0,2	<u>14</u> 0,9	<u>16</u> 1,9			<u>38</u> 3,0
2.	Кабатланучанлык чоры	ел		15-20	10	10			
3.	Ел саен файдаланылучы күләм:								
	мәйданы	га		1	1	2			4
	сайлана торган запас:								
	тамыр	мең. м3			0,1	0,2			0,3
	ликвидлы	мең. м3			0,1	0,2			0,3
	эшлекле	мең. м3			-	0,1			0,1
<b>Каты яфраклылар жәмгысе</b>									
1.	Урманчылык таләпләре буенча ачыкланган фонд	га мең. м3	<u>33</u> 1,1	<u>8</u> 0,2	<u>14</u> 0,9	<u>16</u> 1,9			<u>71</u> 4,1
2.	Кабатланучанлык чоры	ел							
3.	Ел саен файдаланылучы күләм:								
	мәйданы	га	3	1	1	2			7
	сайлана торган запас:								
	тамыр	мең. м3	0,1	-	0,1	0,2			0,4
	ликвидлы	мең. м3	0,1	-	0,1	0,2			0,4
	эшлекле	мең. м3	-	-	-	0,1			0,1
<b>Токымы: каен</b>									
1.	Урманчылык таләпләре буенча ачыкланган фонд	га мең. м3	<u>106</u> 6,0	<u>8</u> 0,6	<u>2</u> 0,1	<u>2</u> 0,1		<u>42</u> 1,5	<u>160</u> 8,3
2.	Кабатланучанлык чоры	ел	8-15	10-15	10	10		10	
3.	Ел саен файдаланылучы								

№ п/п	Күрсәткечләр	Бер. үлч.	Урманнарны карап тотуның төрләре						Жәмгысе
			сирәгәйт үләр	аркылы узу өчен кисүләр	яңарту кисүләре	яңадан формалаштыру өчен кисүләр	реконструкция кисүләре	бер-бер ағачларны кисү	
1	2	3	4	5	6	7	8	9	10
	күләм:								
	мәйданы	га	11	1				4	16
	сайлана торган запас:								
	тамыр	мең. м3	0,6	0,1				0,1	0,8
	ликвидлы	мең. м3	0,4					0,1	0,5
	эшлекле	мең. м3	0,2					0,1	0,3
<b>Токымы: усақ</b>									
1.	Урманчылык таләпләре буенча ачыкланган фонд	га мең. м3	<u>85</u> 3,1	<u>397</u> 19,8	<u>41</u> 3,0	<u>1</u> 0,1		<u>51</u> 0,8	<u>575</u> 26,8
2.	Кабатланучанлык чоры	ел	8-12	10-15	10	10		10	
3.	Ел саен файдаланылучы күләм:								
	мәйданы	га	9	40	4			5	58
	сайлана торган запас:								
	тамыр	мең. м3	0,3	2,0	0,3			0,1	2,7
	ликвидлы	мең. м3	0,2	1,7	0,3			0,1	2,3
	эшлекле	мең. м3	0,1	1,0	0,2				1,3
<b>Токымы: юкә</b>									
1.	Урманчылык таләпләре буенча ачыкланган фонд	га мең. м3			<u>228</u> 36,8	<u>12</u> 2,1		<u>7</u> 0,1	<u>247</u> 39,0
2.	Кабатланучанлык чоры	ел			10	10		10	
3.	Ел саен файдаланылучы күләм:								
	мәйданы	га			23	1		1	25
	сайлана торган запас:								
	тамыр	мең. м3			3,7	0,2			3,9
	ликвидлы	мең. м3			3,1	0,2			3,3
	эшлекле	мең. м3			0,9	0,1			1,0



№ п/п	Күрсәткечләр	Бер. үлч.	Урманнарны карап тотуның төрләре						Жәмгысе
			сирәгәйт үләр	аркылы узу өчен кисүләр	яңарту кисүләре	яңадан формалаштыру өчен кисүләр	реконструкция кисүләре	бер-бер ағачларны кисү	
1	2	3	4	5	6	7	8	9	10
	файдаланылучы күләм:								
	мәйданы	га	20	19				1	40
	сайлана торган запас:								
	тамыр	мең. м3	1,1	0,8					1,9
	ликвидлы	мең. м3	0,8	0,6					1,4
	эшлекле	мең. м3	0,5	0,4					0,9
<b>Токымы: чыршы</b>									
1.	Урманчылык таләпләре буенча ачыкланган фонд	га мең. м3	<u>138</u> 7,1						<u>138</u> 7,1
2.	Кабатланучанлык чоры	ел	8-12						
3.	Ел саен файдаланылучы күләм:								
	мәйданы	га	14						
	сайлана торган запас:								
	тамыр	мең. м3	0,7						0,7
	ликвидлы	мең. м3	0,6						0,6
	эшлекле	мең. м3	0,4						0,4
<b>Ылыслылар жәмгысе</b>									
1.	Урманчылык таләпләре буенча ачыкланган фонд	га мең. м3	<u>339</u> 18,3	<u>285</u> 12,0	<u>2</u> 0,1			<u>11</u> 0,3	<u>637</u> 30,7
2.	Кабатланучанлык чоры	ел							
3.	Ел саен файдаланылучы күләм:								
	мәйданы	га	34	19				1	54
	сайлана торган запас:								
	тамыр	мең. м3	1,8	0,8					2,6
	ликвидлы	мең. м3	1,4	0,6					2,0
	эшлекле	мең.	0,9	0,4					1,3



№ п/п	Күрсәткечләр	Бер. үлч.	Урманнарны карап тотуның төрләре						Жәмгысе
			сирәгәйт үләр	аркылы узучу өчен кисүләр	яңарту кисүләре	яңадан формалаштыру өчен кисүләр	реконструкция кисүләре	бер-бер ағачларны кисү	
1	2	3	4	5	6	7	8	9	10
	күләм:								
	мәйданы	га	30	1	2				33
	сайлана торган запас:								
	тамыр	мең. м3	0,7	0,1	0,1				0,9
	ликвидлы	мең. м3	0,4		0,1				0,5
	эшлекле	мең. м3	0,2		0,1				0,3
<b>Токымы Каен</b>									
1.	Урманчылык таләпләре буенча ачыкланган фонд	га мең. м3	<u>495</u> 17,9	<u>1574</u> 75,0	<u>18</u> 0,9	<u>30</u> 3,1		<u>8</u> 0,3	<u>2125</u> 97,2
2.	Кабатланучанлык чоры	ел	8-15	10-15	10	10		10	
3.	Ел саен файдаланылучы күләм:								
	мәйданы	га	50	158	2	3		1	214
	сайлана торган запас:								
	тамыр	мең. м3	1,8	7,5	0,1	0,3		-	9,7
	ликвидлы	мең. м3	1,3	6,4	0,1	0,3		-	8,1
	эшлекле	мең. м3	0,7	3,8	0,1	0,2			4,8
<b>Токымы Усак</b>									
1.	Урманчылык таләпләре буенча ачыкланган фонд	га мең. м3	<u>168</u> 6,0	<u>1440</u> 90,1	<u>109</u> 7,2	<u>1</u> 0,2		<u>30</u> 0,8	<u>1748</u> 104,3
2.	Кабатланучанлык чоры	ел	8-12	10-15	10	10		10	
3.	Ел саен файдаланылучы күләм:								
	мәйданы	га	17	144	11			3	175
	сайлана торган запас:								
	тамыр	мең. м3	0,6	9,0	0,7			0,1	10,4
	ликвидлы	мең. м3	0,4	7,6	0,6			0,1	8,7
	эшлекле	мең. м3	0,2	4,5	0,4				5,1





№ п/п	Күрсәткечләр	Бер. үлч.	Урманнарны карап тотуның төрләре						Жәмгысе
			сирәгәйт үләр	аркылы узу өчен кисүләр	яңарту кисүләре	яңадан формалаштыру өчен кисүләр	реконструкция кисүләре	бер-бер ағачлары кисү	
1	2	3	4	5	6	7	8	9	10
	күләм:								
	мәйданы	га	72	306	314	6		21	719
	сайлана торган запас:								
	тамыр	мең. м3	2,6	16,7	47,6	0,6		0,7	68,2
	ликвидлы	мең. м3	1,8	14,2	40,5	0,5		0,6	57,6
	эшлекле	мең. м3	1,0	8,4	11,5	0,3		0,2	21,4
<b>Эксплуатация урманнары буенча барлыгы</b>									
1.	Урманчылык таләпләре буенча ачыкланган фонд	га мең. м3	<u>1348</u> 51,0	<u>3347</u> 180,0	<u>3157</u> 477,3	<u>63</u> 6,3		<u>218</u> 7,8	<u>8133</u> 722,4
2.	Кабатланучанлык чоры	ел							
3.	Ел саен файдаланылучы күләм:								
	мәйданы	га	136	326	316	6		22	806
	сайлана торган запас:								
	тамыр	мең. м3	5,1	17,6	47,7	0,6		0,7	71,7
	ликвидлы	мең. м3	3,6	14,8	40,6	0,5		0,6	60,1
	эшлекле	мең. м3	2,1	8,8	11,6	0,3		0,2	23,0
<b>Урманчылык буенча барлыгы</b>									
1.	Урманчылык таләпләре буенча ачыкланган фонд	га мең. м3	<u>1761</u> 69,4	<u>3763</u> 200,8	<u>3442</u> 518,1	<u>94</u> 10,5		<u>318</u> 10,2	<u>9378</u> 809,0
2.	Кабатланучанлык чоры	ел							
3.	Ел саен файдаланылучы күләм:								
	мәйданы	га	178	368	344	9		32	931
	сайлана торган запас:								
	тамыр	мең. м3	6,9	19,7	51,8	1,0		0,9	80,3
	ликвидлы	мең. м3	4,9	16,5	44,1	0,9		0,8	67,2
	эшлекле	мең. м3	2,8	9,8	12,7	0,5		0,3	26,1

16.07.2007 ел, № 185 Россия ГРМ боерыгы белән расланган Урманнарны карап тоту кагыйдәләре нигезендә урманны карап тоту буенча кисүләргә башкаруның яшь чорлары 2.1.2.2 таблицада күрсәтелгән.

2.1.2.2 таблица

## Урманны карап тоту буенча кисүләргә яшь чорлары

Урманны карап тоту буенча кисүләргә төрләре	Урман утыртмаларының яше, ел				
	Кисентенә яше зур булганда үсенте бирүче агач токымыннан барлыкка килгән орлыклы һәм беренче генерацияле ылыслыларның һәм каты яфрагыларның		Кисентенә яше зур булганда башка агач токымының		
	100 яшьтән артык	100 яшьтән кимрәк	60 яшьтән артык	50 - 60 яшь	50 яшьтән кимрәк
1	2	3	4	5	6
Тонькландырулар	10 кадәр	10 кадәр	10 кадәр	10 кадәр	5 кадәр
Тазартулар	11 – 20	11 – 20	11 – 20	11 – 20	6 – 10
Сирәгәйтүләр	21 – 60	21 – 40	21 – 40	21 – 30	11 – 20
Аркылы кисүләр	60 артык	40 артык	40 артык	30 артык	20 артык

16.07.2007 ел, № 185 Россия ГРМ боерыгы белән расланган Урманнарны карап тоту кагыйдәләре белән билгеләнгән күпчелекне тәшкит итүче һәр токым буенча үсеп китүчәнлек шартларының типларын, карап тотканчыга кадәр составы буенча утыртмаларның төркемнә, бонитет классларын күрсәтеп, карап тоту буенча кисү режимының нормативлары, караганнан соң чыбылдыкның минималь тоташлыгы, агачлар саны яисә массасы буенча сайлап алу проценты 2.1.2.3 таблицада китерелгән.

2.1.2.3 таблица

Россия Федерациясенә Европа өлешендәге урман-дала районында урманнарның типлары төркемнәре буенча төп урман булдыручы токымнарның урта яшьле, өлгереп килүче, өлгергән, картайган утыртмаларын карап тоту кисүләргә режим нормативлары

Урман утыртмаларының кисүгә кадәргә составы	Урман тибы төркемнәре (бонитет классы)	Карап тоту яше, ел	Сирәгәйтү		Аркылы кисүләр		Кисентенә яшенә (өлгергән легенә) карата максатчан состав
			карап тотканчыга кадәр ябалдашның минималь тоташлыгы	кисү ешлыгы, запас буенча %ы	карап тотканчыга кадәр ябалдашның минималь тоташлыгы	кисү ешлыгы, запас буенча %ы	
			караганнан соң	кабатлану чанлыгы (ел)	караганнан соң	кабатлану чанлыгы (ел)	
1	2	3	4	5	6	7	8

Урман утыртмаларының кисүгә кадәрge составы	Урман тибы төркемнәре (бонитет классы)	Карап тогу яше, ел	Сирәгәйтү		Аркылы кисүләр		Кисентен ең яшенә (өлгергән легенә) карата максатчан состав
			карап тотканчыга кадәр ябалдашны ң минималь тоташлыгы	кисү ешлыгы, запас буенча %ы	карап тотканчыга кадәр ябалдашны ң минималь тоташлыгы	кисү ешлыгы, запас буенча %ы	
			караганнан соң	кабатлану чанлыгы (ел)	караганнан соң	кабатлану чанлыгы (ел)	
1	2	3	4	5	6	7	8
<b>1. Нарат утыртмалары</b>							
1.1. Чиста һәм яфраклылар кушылмасы 2 берәмлеккә кадәр булган нарат утыртмалары	мүкле (III-IV)	8-10	0,9 0,7	15-20 10-15	0,9 0,8	10-15 15-20	8С2 Б
	нарат жиләкле (II-I)	5-10	0,8 0,6	20-25 10-12	0,8 0,7	15-20 15-20	(8-9) С (1-2) Б
	катлаулы (I-Ia)	5-10	0,8 0,6	20-30 10-12	0,8 0,7	20-25 15-20	(9-10) С (1+) Б
	кара жиләкле (I-II)	5-10	0,9 0,7	20-25 10-12	0,8 0,7	15-20 15-20	(8-9) С (1-2) Б
	озын мүкле (III)	8-10	0,9 0,7	15-20 10-15	0,9 0,8	10-15 15-20	8С2Б
1.2. Составыда нарат өстенлек итүче наратлы- яфраклы (5-7 нарат, 3-5 яфраклы)	мүкле (III-IV)	4-7	0,9 0,7	20-30 10-15	0,9 0,8	15-20 15-20	(7-8) С (2-3) Б
	нарат жиләкле (II-I)	3-6	0,7 0,5	30-40 10-15	0,7 0,6	25-30 15-20	(8-9) С (1-2) Б
	катлаулы (I-Ia)	3-5	0,7 0,4	30-45 10-15	0,7 0,5	25-35 15-20	(8-10) С (0-2) Б
	кара жиләкле (I-II)	3-6	0,7 0,5	30-40 10-15	0,7 0,5	25-35 15-20	(7-9) С (1-3) Б
	озын мүкле (III)	4-7	0,8 0,6	20-30 10-15	0,8 0,6	20-25 15-20	(6-8) С (2-4) Б
1.2.1. Составыда 3-4 берәмлек нарат һәм 6-7 яфраклы булган нарат нарат-яфраклы	нарат жиләкле (II-I)	3-5	0,7 0,5	30-50 10-15	0,7 0,5	25-40 15-20	(6-8) С (2-4) Б
	катлаулы (I-Ia)	3-5	0,7 0,4	30-50 10-15	0,7 0,5	25-40 15-20	(6-9) С (1-4) Б
	кара жиләкле (I-II)	3-5	0,7 0,5	30-45 10-15	0,8 0,6	25-35 15-20	(6-8) С (2-4) Б
	озын мүкле (III)	4-6	0,8 0,6	25-35 10-15	0,8 0,6	20-30 15-20	(5-7) С (3-5) Б
1.3. Яфраклы-наратлы (агачлар тиешле күләмдә булган очракта яфраклылар 7 берәмлектән артык, наратлар 3 берәмлектән кимрәк)	нарат жиләкле	3-5	-	-	-	-	(5-8) С (2-5) Б
	катлаулы	3-5	-	-	-	-	(6-9) С (1-4) Б
	кара жиләкле	4-6	-	-	-	-	(5-8) С (2-5) Б
	озын мүкле	4-7	-	-	-	-	(4-7) С (3-6) Б
<b>2. Чыршы утыртмалары</b>							
2.1. Чыршы утыртмалары: чиста һәм яфраклылар кушылмасы 2 берәмлеккә кадәр булган	катлаулы (Ia-I)	8-10	0,8 0,7	15-25 8-12	0,8 0,7	15-20 10-20	(9-10) Е (0-1) Б (Ос)
	кара жиләкле (I-II)	8-10	0,8 0,7	15-20 8-10	0,8 0,7	15-20 10-20	(8-9) Е (1-2) Б (Ос)
	елга буенда урнашкан (II-III)	8-10	0,8 0,7	15-20 8-10	0,8 0,7	15-20 10-20	(8-9) Е (1-2) Б (Ос)
2.2. Чыршылы-яфраклы,	катлаулы (Ia-I)	6-8	0,7	30-40	0,7	25-35	(9-10) Е

Урман утыртмаларының кисүгә кадәрge составы	Урман тибы төркемнәре (бонитет классы)	Карап тоту яше, ел	Сирәгәйтү		Аркылы кисүләр		Кисентен ең яшенә (өлгергән легенә) карата максатчан состав
			карап тотканчыга кадәр ябалдашның минималь тоташлыгы	кисү ешлыгы, запас буенча %ы	карап тотканчыга кадәр ябалдашның минималь тоташлыгы	кисү ешлыгы, запас буенча %ы	
			караганнан соң	кабатлану чанлыгы (ел)	караганнан соң	кабатлану чанлыгы (ел)	
1	2	3	4	5	6	7	8
составында чыршылар күбрәк булган: 5-7 чыршы һәм 3-5 яфраклы			0,5	10-12	0,6	10-15 (20)	(0-1) Б (0с)
	кара жиләкле (I-II)	6-8	0,7 0,5	20-35 10-12	0,7 0,6	20-30 10-15 (20)	(8-9) Е (1-2) Б (0с)
	елга буенда урнашкан (II-III)	6-8	0,7 0,6	20-35 10-12	0,7 0,6	20-30 10-15 (20)	(8-9) Е (1-2) Б (0с)
2.2.1. Составыда 3-4 берәмлек чыршы һәм 6-7 яфраклы булган чыршылы-яфраклы	катлаулы (Ia-I)	4-6	0,7 0,5	30-50 8-12	0,7 0,5	30-40 10-15 (20)	(8-10) Е (0-2) Б (0с)
	кара жиләкле (I-II)	4-6	0,7 0,6	25-35 8-10	0,7 0,6	20-30 10-15 (20)	(8-9) Е (1-2) Б (0с)
	елга буенда урнашкан (II-III)	4-6	0,7 0,6	25-35 8-10	0,7 0,6	20-30 10-15 (20)	(8-9) Е (1-2) Б (0с)
2.3. Яфраклылар чыбылдыгы астында кирәкле күләмдә чыршы булган яфраклы-чыршылы	катлаулы (Ia-I)	4-6	чикл. юк 0,4	чикл. юк 6-10	чикл. юк 0,5	чикл. юк 8-12	(8-10) Е (0-2) Б (0с)
	кара жиләкле (I-II)	4-6	чикл. юк 0,5	30-40/100 8-10	чикл. юк 0,6	30-40/100 8-12	(7-8) Е (2-3) Б (0с)
	елга буенда урнашкан (II-III)	4-6	-	-	-	-	(>4) Е (<6) Б (0с)
<b>3. Имән утыртмалары</b>							
3.1. Саф чиста һәм 2 берәмлеккә кадәр башка токым катнашындагы имән утыртмалары	Яңа юкәле-чикләвекле имәнлекләр (II-I)	10-15	0,8 0,6	25-35 10-15	0,8 0,7	20-25 15-20	(8-9) Д (1-2) Лп, Е, башка ток.
	Яңа имәнлекләр (III-II; IV)	10-15	0,8 0,7	20-35 10-15	0,8 0,7	15-20 15-20	(8-9) Д (1-2) Лп, Е, башка ток.
	Дымлы эре үләнле имәнлекләр	10-15	0,8 0,7	20-35 10-15	0,8 0,7	20-25 15-20	(8-9) Д (1-2) Лп, Е, башка ток.
	Имәнлекләре дымлы юкәле (III-IV; II)	10-15	0,8 0,7	20-30 10-15	0,8 0,7	15-20 15-20	(8-9) Д (1-2) Лп, Е, башка ток.
	Елга буендагы - эре үләнле имәнлекләр (II-III)	10-15	0,8 0,7	20-30 10-15	0,8 0,7	20-25 15-20	(8-9) Д 1-2 Кара зирек, башка ток.
3.2. 5-7 берәмлек	Яңа юкәле-чикләвекле	4-6	0,7	30-40	0,8	20-35	(7-9) Д

Урман утыртмаларының кисүгә кадәрge составы	Урман тибы төркемнәре (бонитет классы)	Карап тогу яше, ел	Сирәгәйтү		Аркылы кисүләр		Кисентен ең яшенә (өлгергән легенә) карата максатчан состав
			карап тотканчыга кадәр ябалдашны ң минималь тоташлыгы	кисү ешлыгы, запас буенча %ы	карап тотканчыга кадәр ябалдашны ң минималь тоташлыгы	кисү ешлыгы, запас буенча %ы	
			караганнан соң	кабатлану чанлыгы (ел)	караганнан соң	кабатлану чанлыгы (ел)	
1	2	3	4	5	6	7	8
составында имән күпчелек тәшкил иткән катнаш утыртмалар (йомшак яфраклы һәм каты яфраклы токымнар белән)	имәнлекләр (II-I)		0,5	10-15	0,6	15-20	(1-3) Лп, Яс, Е
	Яңа имәнлекләр (III-II; IV)	4-6	0,7 0,6	25-35 10-15	0,8 0,7	20-25 15-20	(7-8) Д (2-3) Лп, Е, башка ток.
	Дымлы эре үләнле имәнлекләр (II-III; I)	4-6	0,7 0,6	30-35 10-15	0,8 0,6	20-30 15-20	(7-8) Д (2-3) Лп, Е, башка ток.
	Имәнлекләре дымлы юкәле (III-IV; II)	4-6	0,7 0,6	25-35 10-15	0,8 0,6	20-25 15-20	(7-8) Д (2-3) Лп, Е, башка ток.
	Елга буендагы - эре үләнле имәнлекләр (II-III)	4-6	0,7 0,6	25-35 10-15	0,8 0,7	20-30 15-20	(7-9) Д 1-3 Кара зирек, башка ток.
3.2.1. 3-4 берәмлек составында имән катнашулы катнаш утыртмалар	Яңа юкәле-цикләвекле имәнлекләр (II-I)	3-5	0,7 0,5	30-50 7-12	0,7 0,6	25-40 10-15	(6-8) Д (2-4) Лп, Е, башка ток.
	Яңа юкәле-күрәнле имәнлекләр (III-II; IV)	3-5	0,7 0,5	30-40 7-12	0,7 0,6	25-30 10-15	(6-8) Д (2-4) Лп, Е, башка ток.
	Дымлы эре үләнле имәнлекләр (II-III; I)	3-5	0,7 0,5	30-40 7-12	0,7 0,6	25-35 10-15	(6-8) Д (2-4) Лп, Е, башка ток.
	Имәнлекләре дымлы юкәле (III-IV; II)	3-5	0,7 0,5	30-40 7-12	0,7 0,6	25-35 10-15	(6-8) Д (2-4) Лп, Е, башка ток.
	Елга буендагы - эре үләнле имәнлекләр (II-III)	3-5	0,7 0,5	30-50 7-12	0,7 0,6	25-40 10-15	(6-7) Д 3-4 Кара зирек, башка ток.
3.3. Йомшак яфраклылар күпчелек тәшкил иткән һәм составында кимендә 3 берәмлек имән, әмма имән өстенлек итүче агачлыкларны формалаштыру өчен житәрлек күләмдә агачлары булган катлаулы утыртмалар	Яңа юкәле-цикләвекле имәнлекләр (II-I)	2-4					(5-7) Д (3-5) башка ток.
	Яңа юкәле-күрәнле имәнлекләр (III-II; IV)	2-4					(4-7) Д (3-6) башка ток.
	Дымлы эре үләнле имәнлекләр	2-4					(4-7) Д (3-6)

Урман утыртмаларының кисүгә кадәрge составы	Урман тибы төркемнәре (бонитет классы)	Карап тогу яше, ел	Сирәгәйтү		Аркылы кисүләр		Кисентен ең яшенә (өлгергән легенә) карата максатчан состав
			карап тотканчыга кадәр ябалдашны ң минималь тоташлыгы	кисү ешлыгы, запас буенча %ы	карап тотканчыга кадәр ябалдашны ң минималь тоташлыгы	кисү ешлыгы, запас буенча %ы	
			караганнан соң	кабатлану чанлыгы (ел)	караганнан соң	кабатлану чанлыгы (ел)	
1	2	3	4	5	6	7	8
							башка ток.
	Имәнлекләре дымлы юкәле (III-IV; II)	2-4					(4-7) Д (3-6) башка ток.
	Елга буендагы - эре үләнле имәнлекләр (II-III)	2-4					(4-7) Д (3-6) Кара зирек, башка ток.
<b>4. Каен утыртмалары</b>							
4.1. Каен утыртмалары: саф һәм өлешчә башка токимнар катнашында	нарат-жиләкле- чәчбайлы (II-I)	10-12	>0,8 0,7	20-30 8-10	0,8 0,6	25-30 10-15	(8-10) Б (0-2) С
	катлаулы вак үләнле (II-I)	8-12	>0,8 0,7	20-30 8-10	0,8 0,6	25-30 10-15	(8-10) Б (0-2) С (Е)
	кара жиләкле - вак үләнле (II-III)	8-12	>0,8 0,7	20-30 8-10	0,8 0,6	25-30 10-15	(8-10) Б (0-2) С (Е)
	озын мүкле (III-IV)	12-15	>0,8 0,7	20-25 8-10	0,8 0,6	20-25 10-15	(8-10) Б (0-2) С
	катлаулы киң яфраклы (Ia-I)	8-10	>0,8 0,7	25-35 8-10	0,8 0,6	25-35 10-15	(8-10) Б (0-2) Е (С)
	кара жиләкле-киң яфраклы (I-II)	8-10	>0,8 0,7	25-30 8-10	0,8 0,6	25-30 10-15	(8-10) Б (0-2) Е (С)
	Елга буендагы - эре үләнле (II-III)	8-10	>0,8 0,7	20-25 8-10	0,8 0,7	20-25 10-15	(8-10) Б (0-2) Е
4.2. Каенлы-усаклы утыртмалар, башка токимлы	катлаулы вак үләнле (II-I)	6-8	0,8 0,6	20-40 10-15	0,7 0,5	20-40 10-15	(8-10) Б (0-2) С (0-+) Ос
	кара жиләкле-вак үләнле (II-III)	6-8	0,8 0,6	20-40 10-15	0,7 0,5	20-40 10-15	(8-10) Б (0-2) С (0-+) Ос
	катлаулы киң яфраклы (Ia-I)	6-8	0,8 0,6	20-40 10-15	0,7 0,5	20-40 10-15	(8-10) Б (0-2) Е, С (0-+) Ос
	кара жиләкле-киң яфраклы (I-II)	6-8	0,8 0,6	20-40 10-15	0,7 0,5	20-40 10-15	(8-10) Б (0-2) Е (0-+) Ос
	елга буендагы - эре яфраклы (II-III)	6-8	0,8 0,7	20-30 10-15	0,7 0,6	20-30 10-15	(8-10) Б (0-2) Е (0-+) Ос
4.3. Каенлы-чыршылы (каен чыбылдыгы астында кирәкле күләмдә)	катлаулы киң яфраклы (Ia-I)	4-6	0,8 0,6	20-35 10-15	0,7 0,5	25-35 10-15	(7-10) Б (0-3) Е II яр.

Урман утыртмаларының кисүгә кадәрге составы	Урман тибы төркемнәре (бонитет классы)	Карап тогу яше, ел	Сирәгәйтү		Аркылы кисүләр		Кисентен ең яшенә (өлгергән легенә) карата максатчан состав
			карап тотканчыга кадәр ябалдашны ң минималь тоташлыгы	кисү ешлыгы, запас буенча %ы	карап тотканчыга кадәр ябалдашны ң минималь тоташлыгы	кисү ешлыгы, запас буенча %ы	
			караганнан соң	кабатлану чанлыгы (ел)	караганнан соң	кабатлану чанлыгы (ел)	
1	2	3	4	5	6	7	8
чыршы - чыршының икенче ярусы яки яшь агачы булган)							(Пдр) 10 Е
	кара жиләкле-киң яфраклы (I-II)	4-6	0,8 0,7	20-30 10-15	0,7 0,5	25-35 10-15	(7-10) Б (0-3) Е II яр. (Пдр) 10 Е
	Елга буендагы - эре үләнле (II-III)	4-6	0,8 0,7	20-30 10-15	0,7 0,6	25-30 10-15	(7-10) Б (0-3) Е II яр. (Пдр) 10 Е
<b>5. Усак утыртмалары</b>							
5.1. Усак утыртмалары: саф һәм өлешчә башка токымнар катнашында	катлаулы вак үләнле (II-I)	10-15	0,8 0,6	30-40 8-12	0,8 0,6	30-35 10-15	(7-10) Ос (0-3) Е, Б
	кара жиләкле - вак үләнле (III-II)	10-15	0,8 0,6	25-35 8-12	0,8 0,7	25-30 10-15	(7-10) Ос (0-3) Е, Б
	катлаулы киң яфраклы (Ia-I)	8-12	0,8 0,6	30-40 8-12	0,8 0,6	30-35 10-15	(7-10) Ос (0-3) Е, С, Б
	кара жиләкле-киң яфраклы (I-II)	8-12	0,8 0,6	25-35 8-12	0,8 0,7	25-30 10-15	(7-10) Ос (0-3) Е, С, Б
	елга буендагы - эре яфраклы (II-I)	8-12	0,8 0,7	25-30 8-12	0,8 0,7	25-30 10-15	(7-10) Ос (0-3) Е, Б
5.2. Усаклы-чыршылы (усак чыбылдыгы астында кирәкле күләмдә чыршы - икенче ярусы яки яшь агачы булган)	катлаулы киң яфраклы (Ia-I)	4-8	0,7 0,5	30-40 10-12	0,7 0,5	30-40 10-15	(7-10) Ос (0-3) Е, Б II яр. (Пдр) 10Е
	кара жиләкле-киң яфраклы (I-II)	4-8	0,8 0,6	30-35 10-12	0,7 0,5	25-35 10-15	(7-10) Ос (0-3) Е, С, Б II яр. (Пдр) 10Е
	елга буендагы - эре яфраклы (II-I)	4-8	0,8 0,6	30-35 10-12	0,7 0,5	25-35 10-15	(7-10) Ос (0-3) Е, Б II яр. (Пдр) 10Е
<b>6. Юкә утыртмалары</b>							
<b>6.1. Күпмаксатлы билгеләнелешле утыртмалар, шул исәптән үзагач алу өчен</b>							
6.1.1. Саф чиста юкә утыртмалары һәм күп булмаган күләмдә башка токымдагылар кушылмасы белән (2 берәмлеккә кадәр)	юкәлекләр катлаулы вак үләнле (II-III)	10-15	0,8 0,7	25-30 8-12	0,8 0,7	15-20 10-15	(8-10) Лп (0-2) С, Е, башка ток.
	кара жиләкле - вак үләнле (III-IV)	10-15	0,8 0,7	20-25 8-12	0,8 0,7	15-20 10-15	(8-10) Лп (0-2) С, Е, башка

Урман утыртмаларының кисүгә кадәрge составы	Урман тибы төркемнәре (бонитет классы)	Карап тогу яше, ел	Сирәгәйтү		Аркылы кисүләр		Кисентен ең яшенә (өлгергән легенә) карата максатчан состав
			карап тотканчыга кадәр ябалдашны ң минималь тоташлыгы	кисү ешлыгы, запас буенча %ы	карап тотканчыга кадәр ябалдашны ң минималь тоташлыгы	кисү ешлыгы, запас буенча %ы	
			караганнан соң	кабатлану чанлыгы (ел)	караганнан соң	кабатлану чанлыгы (ел)	
1	2	3	4	5	6	7	8
							ток.
	катлаулы киң үләнле (I-II)	10-15	0,8 0,7	25-30 8-12	0,8 0,7	15-25 10-15	(8-10) Лп (0-2) Е, Д, башка ток.
	кара жиләкле - киң үләнле (II-III)	10-15	0,8 0,7	25-30 8-12	0,8 0,7	15-20 10-15	(8-10) Лп (0-2) Е, Д, башка ток.
6.1.2. Составында юкәләр күпчелек булган катнаш утыртмалар	катлаулы вак үләнле (II-III)	6-8	0,8 0,6	25-30 8-12	0,8 0,7	20-25 10-15	(7-10) Лп (0-3) С, Е, башка ток.
	кара жиләкле - вак үләнле (III-IV)	6-8	0,8 0,6	25-30 8-12	0,8 0,7	20-25 10-15	(7-10) Лп (0-3) С, Е, башка ток.
	катлаулы киң үләнле (I-II)	6-8	0,8 0,6	25-35 8-12	0,8 0,6	20-30 10-15	(7-10) Лп (0-3) Е, Д, башка ток.
	кара жиләкле - киң үләнле (II-III)	6-8	0,8 0,6	25-30 8-12	0,8 0,7	20-25 10-15	(7-10) Лп (0-3) Е. Д, башка ток.
<b>6.2. Умартачылык максатларында үстерелүче утыртмалар (нектарлы секция)</b>							
6.2.1. Саф чиста юкә утыртмалары һәм күп булмаган күләмдә башка токымдагылар кушылмасы белән (2 берәмлеккә кадәр)	юкәлекләр катлаулы вак үләнле (II-III)	5-7	0,7 0,5	20-30 8-12	0,6 0,5	20-30 10-15	10 Лп башк. ток. бер..
	кара жиләкле - вак үләнле (III-IV)	6-8	0,7 0,5	20-30 8-12	0,6 0,5	20-30 10-15	10 Лп башк. ток. бер..
	катлаулы киң үләнле (I-II)	5-7	0,7 0,5	20-35 8-12	0,6 0,4	20-40 10-15	10 Лп башк. ток. бер..
	кара жиләкле - киң үләнле (II-III)	6-8	0,7 0,5	20-30 8-12	0,6 0,5	20-30 10-15	10 Лп башк. ток. бер..
6.2.2. Составында юкәләр күпчелек булган катнаш утыртмалар	катлаулы вак үләнле (II-III)	4-6	0,6 0,5	20-35 8-12	0,6 0,5	20-30 10-15	(9-10) Лп (0-1) б.т.
	кара жиләкле - вак үләнле (III-IV)	4-6	0,6 0,5	20-35 8-12	0,6 0,5	20-30 10-15	(9-10) Лп (0-1) б.т.
	катлаулы киң үләнле (I-II)	4-6	0,6 0,6	20-40 8-12	0,6 0,4	20-40 10-15	(9-10) Лп (0-1) б.т.
	кара жиләкле - киң үләнле (II-III)	4-6	0,6 0,5	20-35 8-12	0,6 0,5	20-30 10-15	(9-10) Лп (0-1)



Урман утыртмаларының кисүгә кадәрge составы	Урман тибы төркемнәре (бонитет классы)	Карап тогу яше, ел	Сирәгәйтү		Аркылы кисүләр		Кисентен ең яшенә (өлгергән легенә) карата максатчан состав
			карап тотканчыга кадәр ябалдашның минималь тоташлыгы	кисү ешлыгы, запас буенча %ы	карап тотканчыга кадәр ябалдашның минималь тоташлыгы	кисү ешлыгы, запас буенча %ы	
			караганнан соң	кабатлану чанлыгы (ел)	караганнан соң	кабатлану чанлыгы (ел)	
1	2	3	4	5	6	7	8
<b>7. Зирек утыртмалары</b>							
7.1. Саф һәм составында башка йомшак яфраклы токымнар булган кара зирек утыртмалары	Елга буендагы - эре яфраклы кара зирек куаклары (II-I)	10-15	0,8 0,7	20-25 8-10	>0,8 0,8	15-25 10-15	(7-10) Кара зирек (0-3) Е, Д
	Сазлыклы-эре-үләнле кара зирек куаклары (III-II)	10-15	0,8 0,7	20-25 8-10	>0,8 0,8	15-25 10-15	10 К. зир., башка ток. берәм.
7.2. Составында кара зирек күпчелек булган һәм башка кыйммәтле токымнар булган катнаш утыртмалар	Елга буендагы - эре яфраклы кара зирек куаклары (II-I)	8-10	0,8 0,6	20-30 8-10	0,8 0,7	20-25 10-15	(6-8) К. зир., (2-4) Е, Д, башка ток.
<b>8. Тирек утыртмалары</b>							
Саф һәм өлешчә башка токымнар катнашындагы тирек утыртмалары		2-4	0,8 0,7	15-30 5-8	0,9 0,7	20-35 7-10	
<b>9. Өянке утыртмалары</b>							
Саф һәм өлешчә башка токымнар катнашындагы өянкеле утыртмалар		3-4	0,8 0,7	20-30 5-7	0,8 0,7	15-20 7-8	

Искәрмәләр:

1. Кисүләрнең максималь ешлык проценты тоташлыгы (тулылыгы) 1,0гә тигез булган утыртмалар өчен китерелгән. Тоташлыкның (тулылыкның) түбәнрәк күрсәткечләрендә, тотрыклылыкның кисәк кимү куркынычы булганда һәм башка начар шартларда, һәм шулай ук техник коридор челтәрле кишәрлекләрен карауны үткәргәндә кисүләрнең ешлыгы, әлбәттә, кими.

2. Запас буенча техник коридорларны 5-7%ка кисеп чыкканда һәм кирәкмәгән агачларны күп күләмдә юк итәргә кирәк булганда ешлыкны арттыру рөхсәт ителергә мөмкин.

2.1.3. Барлык төр кисүләрдә диләнке хисабы  
(ел саен алып ташларга мөмкин булган үзагач күләме).

Барлык төр кисүләрдә ел саен мөмкин булган үзагач алу күләме 2.1.3 таблицада китерелгән.

2.1.3 таблица

Барлык төр кисүлөрдө дилөнке хисабы (ел саен алып ташларга мөмкин булган үзагач күлөмө).

Майданы - га, запасы - мең. м3.

Хужалыклар	Өлгөргөн һәм картайган урман утыртмаларында үзагач эзерләү			Урманнарны карап тотканда урта яшьле, өлгөрөп килүче, өлгөргөн, картайган урман утыртмаларын кискөндө үзагач эзерләү			Һалак булган һәм зарарланган утыртмаларны кискөндө, санитар-сәламәтлөндөрү чараларын үткөргөндө үзагач эзерләү			Агач кисеп юллар салганда һәм янгынга каршы жимерек урыннар ясаганда һәм аларны чистартканда үзагач эзерләү			Барлыгы		
	Майданы	Запасы		Майданы	Запасы		Майданы	Запасы		Майданы	Запасы		Майданы	Запасы	
		ликвидлы	эшлекле		ликвидлы	эшлекле		ликвидлы	эшлекле		ликвидлы	эшлекле		ликвидлы	эшлекле
1	2	3	4	5	6	7	8	9	10	11	12	13	14	15	16
Блыслы				73	2,6	1,7	17	0,4	0,3	-	-	-	90	3	2
Каты яфраклы	26	1,9	1,1	40	0,9	0,4	47	1,2	0,6	-	-	-	113	4	2,1
Йомшак яфраклы	345	60,1	19,7	818	63,7	24	73	5,6		-	-	-	1236	129,4	43,7
<b>Урманчылык буенча</b>	<b>371</b>	<b>62</b>	<b>20,8</b>	<b>931</b>	<b>67,2</b>	<b>26,1</b>	<b>137</b>	<b>7,2</b>	<b>0,9</b>	-	-	-	<b>1439</b>	<b>136,4</b>	<b>47,8</b>

## 2.1.4. Кисентелэрнең яше

Урман утыртмалары кисентелэрнең 19.02.2008 ел, №37 "Кисентелэрнең яшен билгеләү турында" Рослесхоз боерыгы белән расланган яшьләре 2.1.2.5 таблицада китерелгән.

2.1.2.5 таблица

### Урман утыртмалары кисентелэрнең яше

Урман үсү зонасы	Урманлы район	Урман булдыручы токым	Бонитет класслары	Кисентелэрнең яше, ел	
				Саклык урманнары	Эксплуатация урманнары
1	2	3	4	5	6
Урман-дала зонасы	Россия Федерациясенең Европа өлешендәге Урман-дала районы	Наратлы (нарат, эрбет, карагай, чыршы)	Барлык бонитетлар	101-120	81-100
		Биек кәүсәле имәнле (имән, корычагач)	Барлык бонитетлар	121-140	101-120
		Түбән кәүсәле югары бонитетлы имәнле (үренте бирүче имән, өрәңге, элмә, карама)	III һәм аннан югары	71-80	61-70
		Түбән кәүсәле түбән бонитетлы имәнле (үренте бирүче имән, өрәңге, элмә, карама)	IV һәм аннан түбән	61-70	51-60
		Нектарлы юкәле	Барлык бонитетлар	81-90	81-90
		Каенлы (каен, кара зирек)	Барлык бонитетлар	71-80	61-70
		Усаклы (усак, тупыл, агачсыман тал)	Барлык бонитетлар	51-60	41-50
		Тирәк культуралары	Барлык бонитетлар	36-40	31-35

### 2.1.5. Өлгергән, картайган урман утыртмаларын кисүнең төп оештыру-техник элемент параметрлары

Үзагач эзерлэүгә таләпләр 01.08.2011 ел, № 337 Рослесхоз боерыгы белән расланган Үзагач эзерләү кагыйдәләре белән билгеләнгән (2.1.5.1 таблица).

2.1.5.1 таблица

Өлгергән, картайган урман утыртмаларын кисүнең төп оештыру-техник элемент параметрлары

№ п/п	Үзагач эзерләү параметрлары	Саклык урманнары	Эксплуатация урманнары
1	2	3	4
Россия Федерациясенең Европа өлешендәге Урман-дала районы			
1.	Сайланма кисүләрнең ешлыгы, процентлары: бик зәгыйфь зәгыйфь уртача уртача-югары югары бик югары (сайланма санитар кисүләр өчен)	10 кадәр 11-20 21-30 31-40 41-50 51-70	10 кадәр 11-20 21-30 31-40 41-50 51-70
2.	Сайланма кисүләр буенча диләнкеләрнең чик мәйданы, га: ирекле-сайланма кисүләр төркемле-сайланма кисүләр тигез-эзлекле кисүләр төркемле-эзлекле итеп кисүләр полоса аша эзлекле итеп кисүләр	25 15 15 10 5	50 30 30 25 15
3.	Тоташ кисүләр буенча диләнкеләрнең чик мәйданы, га: нарат, карагач чыршы, ак чыршы орлыктан торгызылгандагы имән үрентедән торгызылгандагы имән һәм башка каты яфраклылар йомшак яфраклылар		5 5 2,5 10 10
4.	Тоташ кисүләр буенча диләнкеләрнең чик киндәге, м: нарат, карагач чыршы, ак чыршы орлыктан торгызылгандагы имән үрентедән торгызылгандагы имән һәм башка каты яфраклылар йомшак яфраклылар		50 50 50 100 100
5.	Тоташу вакытлары, ел: нарат, карагач чыршы, ак чыршы орлыктан торгызылгандагы имән үрентедән торгызылгандагы имән һәм башка каты яфраклылар йомшак яфраклылар		4 4 4 4 2

№ п/п	Үзагач эзерлэу параметрлары	Саклык урманнары	Эксплуатация урманнары
1	2	3	4
6.	Дилэнкелэрнең киңлегендә 1 км карата хисаплаганда кисеп ташланганнарның күләме 50 м кадәр 51-150 м кадәр 151-250 м кадәр 250 югары		4 артык түгел 3 артык түгел 2 артык түгел 1
7.	Түбәндәге майданлы дилэнкеләрдә төяү пунктлары буенча гомуми майдан: 10 гектардан артык, дилэнке майданыннан проценты: сайланма кисүләрдә тоташ кисүләрдә 10 га һәм аннан азрак: алга таба торгызу шарты белән тоташ кисүләрдә, га башта торгызу шарты белән тоташ кисүләрдә, га эзлекле кисүләрдә, га сайланма кисүләрдә, га үзагачның сезонара запасларын булдыру өчен 10 гектардан артык, процент туфракка зыян салынып, процент	3 артык түгел          0,25	3 артык түгел 5 артык түгел   0,40 кадәр  0,30 0,30 0,25  15 артык түгел 3 артык түгел
8.	Дилэнкедәге сөйрәмә жир трассаларының һәм юлларының, дилэнке майданыннан процент майданы: сайланма кисүләрдә тоташ кисүләрдә күп операцияле техника кулланып	15 артык түгел	15 артык түгел 20 артык түгел 30 кадәр

Өлгереп житмәгән урман утыртмалары арасында урнашкан, дилэнкеләрнең билгеләнгән күләмнәрен 1,5 тапкырдан да ким булмаган күләмдә артып китүче урмантаксалы бүлендекләр тулысы белән кисүгә билгеләнә.

Аренда хокукларында яисә даими (вакыты чикләнмәгән) файдаланулы урман кишәрлекләрендәге урманнардан рациональ файдалануны, үзләренең әйләнә-тирәлекне булдыручы, су саклау, санитар-гигиена, сәламәтләндерү һәм башка файдалы функцияләрен югалта баручы урман утыртмаларының табигый структурасын торгызуны һәм дәвам иттерүне тәмин итү максатларында аерым дилэнкеләрнең майданнары тоташ кисүләр барышында арттырылырга мөмкин, әмма 1,5 тапкырдан да артыграк күләмдә түгел.

Дилэнкедә урманнарны ясалма торгызган вакытта яисә хужалык буенча кыйммәтле токымнарның үрентеләрен саклаганда дилэнкенең теләсә кайсы ягы буйлап тоташу вакытын кимендә 2 ел билгеләү рөхсәт ителә.

Өлгергән, картайган урман утыртмаларын сайланма кискән вакытта дилэнкеләрнең тоташу вакытлары билгеләнми.

Өлгергән, картайган урман утыртмаларын 30 һәм аннан артыграк процентлы интенсивлык белән сайланма кискән вакытта дилэнкеләр тоташканда,

алар өлгергән, картайган урман утыртмаларын тоташ кисү диләнкеләренә тоташып торганда, өлгергән, картайган урман утыртмаларын тоташ кисүдәге кебек үк тоташу вакытлары билгеләнә.

Урман тибына карап кисү ысуллары һәм урман торгызу методлары

2.1.5.2 таблица

Урман типлары һәм урман торгызу ысуллары

№ п/п	Урман тибы, үсеп китү урынындагы шартларның типлары бонитет классы	Утыртмаларның уртача составы	Рельефтагы торышы	Туфрагы	Яшь агачлыklары	Куаклыклары	Капламы		Торгызылуы	Житештерү утыртмалары	Кисү тибы	Кисүләренң ысулы урман торгызу ысулы
							Үләнле	Мүкле, лишайник				
1	2	3	4	5	6	7	8	9	10	11	12	13
<b>Наратлы урман типлары</b>												
1.	Ак мүкле наратлык (С бел.) ТУМ: А1, А0 Бонитет 3.(4). Кору наратлык	10С	Чүлле чүплек өслекләре	Аз күләмдә көлсу комсыл коры Гориз. А1 юк	Наратлы сирәк микротүбәндә зәгыйфьләнган	Юк яки сирәк өянкелек, буяу куагы, артыш	Песи тәпичәсе, аю табаны, сарык солыбашы, микротүб. арчан	Тоташ болан мүгеннән, плевроциум Шребер таплары белән	Начар яки юк	Барлыкка килмиләр	Мүкле	ГАДИ УРТ. Л/к Е.з.
2.	Нарат жиләкле наратлык (С бр.) ТУМ: А2 Бонитет: 2 – 3 Яңа наратлык	10С + Б 9С 1Б	Югар. рельеф тигез яисә азрак дулкынлы	Аз күләмдә көлсу, комлы яңа туфрак - тирән комнар	Наратлы төркөмле куе иминлекле	Сирәк - миләш, эт шомерты, артыш өянкелек	Төп фон - яхшы үсеш алган нарат жиләге, чәчбай, арчан, гади золотарник, плаун	Яшел мүк таплары белән, кайчакта мөйд. 40-50%ын каплый, урыны белән лишайник	Канәгатьләндерерлек, нарат һәм каен белән	Каенлы Бонитет 2.(3).	Чәчбайлы	ПР СР Е.з Л/к
3.	Арчанлы наратлык (С вер.) ТУМ: А1, А2 Бонитет: 2 – 3 Яңа наратлык	10С + Б	Сөзәк чүл таулыклары яки тигез югар. урыннар	Аз күләмдә көлсу комсыл коры яки яңа	Сирәк наратлы	Сирәк: артыш өянкелек	Арчан, нарат жиләге, гади золотарник, жир чәчбае	Түбәндәге таплар белән: яшел мүкләр, кладонияләр яки юк	Канәгатьләндерерлек, нарат һәм каен белән	Каенлык чәчбайларныкы. Бонитет 2.(3).	Чәчбайлы	ПР СР Е.з Л/к
4.	Кара жиләкле наратлык	9С 1Б + Ос	Түбән. батынкы	Уртача һәм күп күләмдә көлсу	Сирәк, кайчак урт.	Сирәк, миләш, эт шомерты,	Кара жиләк, микроюгар.	Яшел мүкләр,	Канәгатьләндерерлек,	Каенлы Бонитет	Ак чәчәклы	ПР СР

№ п/п	Урман тибы, үсөп китү урунындагы шартларның типлары бонитет классы	Утыртмаларның уртача составы	Рельефтагы торышы	Туфрагы	Яшь ағачлыктары	Куаклыктары	Капламы		Торгызылуы	Житештер утыртмалары	Кисү тибы	Кисүләренң ысулы урман торгызу ысулы
							Үләнле	Мүкле, лишайник				
1	2	3	4	5	6	7	8	9	10	11	12	13
	(С ч.) ТУМ: А3 Бонитет: 2 (3) Дымлы наратлык		уриннар сөзөк. түб. өл. Калкулыклы яки дулк. микрорельеф	комсыл дымлы 1-2 м тирәнлектә глей билгеләре белән	куелькта, чыршылы, тәрәзәләрдә нарат, каен	тал, сирәк артыш	нарат жиләге	миротүб. күкә житене, кайчак сфагнум	нарат һәм чыршы белән	2(3), Сирәк Ос бонитет 3(2)		Е.з Л/к
5.	Наратлык ала камышлы (С мол.) ТУМ:А3 Бонитет: 2 – 3 Дымлы наратлык	8С 2Б + Е, Ос 1 ярустагы чыршы	Түбән. тиг. авырл. агым белән, тир. булм. түб. сөзөклөк. чокырлары	Бик каты көлсу яисә торфлы-көлсу глей тамгалары белән	Сирәк, наратлы һәм каенлы чыршы катнашмалы	Сирәк: сынучан эт шомырты, көлсыман тал, миләш	Күе: молиния, кара жиләк, нарат жиләге, майник, седмичник, камышсыман чәчбай, кара абага, арчан	Уртача куелькта яки күе, кайчак сфагнум таплы	Канәгатьлә ндерерлек, нарат һәм чыршы белән	Каенлы-ала камышлы һәм ак чәчәкчүләнле Бонитет 2, 3	Ак чәчәкчү	ПР СР Е.в. Л/к
6.	Озын мүкле наратлык (С д.) ТУМ: А4 Бонитет: 3 (4) Дымлы наратлык	10С + Б берәм. Е	Сазлык буйларындагы ясы батынкы урыннар, кайчак сөзөклөкләрнең түбән өлешләре, калкулыклы микрорельеф	Каты көлсу, комлы, кайчак катл. бел. Ортштейн, кайчак торфлы дымлы якин урн. грунт сулары бел.	Сирәк наратлы һәм каен белән чыршы катнашмалы	Сирәк - тал, эт шомырты кайчак миләш	Кассандра, күк жиләк, түбәнәкләрдә сазанак, мамыкбаш, калкулыкларда кара жиләк, мүк жиләге	Яшел мүкнең микроюгарылыкларында кәккүк житене, түбәнәкләрдә сфагнум	Канәгатьлә ндерерлек. Нарат, каен белән Янгыннардан соң каен белән	Каенлы Бонитет: 3 (4)	Озын мүкле (ак чәчәкчү)	СР Е.в.
7.	Сфагнумлы наратлык (С сф) ТУМ: А5 Бонитет: 5 (4, 5а) Юеш наратлык	10С берәм. Б	Сазланган батынкы урыннар Микрорельеф таулыклы	Торфлы яисә торфлы-глейлы комлы, ком белән түшәлә торган Өсл. яисә 0,5 м кадәр тирәнлектә грунт сулары	Сирәк, наратлы	Юк яки талдан, сирәк	Чалгы саплары, агартма, мамыкбаш, күк жиләк, сазанак	Сфагнум, югарылыкларда кәккүк житене	Канәгатьлә ндерерлек нарат белән	Барлыкка килмиләр	Сфагнумлы	СР Е.в.
8.	Майниклы-нарат жиләкле	9С1Б-Ос, Е кайчак	Нәзберек югарылыклар,	Азрак алтынландырылган	Чыршыдан 2 ярус	Сирәк артыш, миләш,	Мүк жиләге, майник, урман	Уртача һәм аз үскән,	Канәгатьлә ндерерлек	Каенлы Бонитет 1	Чәчбайлы	ПР СР



№ п/п	Урман тибы, үсеп китү урынындагы шартларның типлары бонитет классы	Утыртмаларның уртача составы	Рельефтагы торышы	Туфрагы	Яшь ағачлыктары	Куаклыклары	Капламы		Торгызылуы	Житештерү утыртмалары	Кисү тибы	Кисүләренң ысулы урман торгызу ысулы
							Үләнле	Мүкле, лишайник				
1	2	3	4	5	6	7	8	9	10	11	12	13
	наратлык (С м.бр.) ТУМ: В2 Бонитет: 1 (2) Яңа ярлы туфракта үсүче наратлык	чыршыдан 2 ярус бар	тигез яссылык, сөзәклекләр	комлы, балчык кисәкчәкләре катнашында, комсыл, яңа	булганда сирәк чыршылы. Чыршы ярусы булмаганда куе һәм уртача куелыктагы чыршылы	сирәгрәк эт шомырты	чәчбае, кара абага, жир жиләге, яран. Кызыл бөрлегән, линнея, каеш яфрагы, солыбаш, золотарник, кара жиләк	күпчел. яшел мүкләр	түгел Б тиз томалану аркасында	(1а), Усаклы Бонитет 2 - 3		Е.з Л/к
9.	Кара абагалы наратлык (С орл.) ТУМ: В2 Бонитет: 1 – 2 Яңа ярлы туфракта үсүче наратлык	8С 2Б +Ос, Е	Тигез яссылык, сөзәклекләр, зур булмаган югарылыклар	Аз күләмдә алтынландырылган тузанлы-комлы яисә комсыл, яңа	Төркемле, наратлы һәм каенлы	Сирәк яисә урт. куелыкта - артыш, сынучан эт шомырты, миләш, тал, өянкелек	Кара абага, камышсыман чәчбай, майник, чәчле ожика, кара жиләк, нарат жиләге	Яшел мүкләрнен сирәк таплары (гипнум, дикранум)	Канәгатәлә ндерерлек, нарат һәм чыршы белән	Кара абагалы каенлык Бонитет: 1 (1а)	Чәчбайлы	ПР СР Е.з Л/к
10.	Юкәлекле наратлык (С лпк.) ТУМ: В2 Бонитет: 1 (2) Яңа ярлы туфракта үсүче наратлык	8С 2Б + Е + Ос	Тигез югарылыклы яссылык	Кәсле-көлсу комсыл яңа 1,5 м тирәндөгә грунт сулары	Сирәк чыршылы	Урт. куелыкта яисә юкә күп булган куе, аз күләмле зелпеле, миләшле, эт шомыртылы, кабар ағачлы	Ландыш, жир жиләге, тайтояк, каеш яфрагы, кара жиләк, күкебаш, сирәгрәк кара абага, мүк жиләге	Юк яисә бик аз гына чагыла	Йомшак яфраклары алмашынып	Каенлы усаклы Бонитет 1, 2	Кыяклы	СР Л/к
11.	Наратлык үләнле (С тр.) ТУМ: В2 Бонитет 1 - 2(3). Яңа ярлы	8С 2Б берәм. Ос, Е, Л һәм Е кайчак 0,1 кадәр	Сөзәклекләр һәм жиңелчә түбән төшкән тигезлекләр	Комсыл һәм балчыксыл кәсле-көлсу яңа һәм дымлы, әмма су агынтысыннан башка	Тәрәзәләрдә сирәк чыршылы нарат, каен, усак кайчак булмый.	Сирәк сынучан эт шомырты, миләш	Кара жиләк, мүк жиләге һәм мул үләнле, майник, кызыл бөрлегән, ландыш, седмичник, кара абага, линнея	Яшел мүкләр һәм күккүк житене	Гадәттә Б һәм Ос алмашынып	Каенлык 1 - 2(3). Усаклыклар 2 - 3	Кыяклы	СР Л/к

№ п/п	Урман тибы, үсеп китү урынындагы шартларның типлары бонитет классы	Утыртмаларның уртача составы	Рельефтагы торышы	Туфрагы	Яшь ағачлыктары	Куаклыклары	Капламы		Торгызылуы	Житештерү утыртмалары	Кисүтибы	Кисүләренң ысулы урман торгызу ысулы
							Үләнле	Мүкле, лишайник				
1	2	3	4	5	6	7	8	9	10	11	12	13
	туфракта үсүчеларатлык											
12.	Майниклы-кара жиләкле наратлык (С м.ч.) ТУМ: В3 Бонитет: 1 (2) Дымлы чыршылык	1 ярус: 8С1Ос1Б 2 ярус: 10Е кайчак булмый.	Түбән төшкән тигез дулкынлы микрорельеф	Уртача көлсу комсыл, балчыксыл катламнар белән	Чыршылы, гадәттә 2 яруска житә	Сирәк - артыш, миләш	Мул: кара жиләк, мүк жиләге, майник, кара бөрлегән, ландыш, талакдар, кара абага, линнея	Яшел мүкләр, күккүк житене	Гадәттә Б һәм Ос алмашынып	Каенлы Бонитет: 3	Ак чәчәклы	ПР СР Е.з Л/к
13.	Кара тирәкле-сфагнумлы наратлык (С ос.сф) ТУМ: В5 Бонитет: 4 Юеш катнаш наратлык	7С3Б берәм. Е чыршы түбән үсә торган мүк белән эленгән	Йомык сөзәк чоқырлар һәм саз тирәләре, түмгәкле микрорельеф	Торфлы юеш	Юк яисә чыршыдан, каеннан, нараттан сулган	Юк яки сирәк - эт шомырты, зәңгәрсү, лапланд, озын тал, түмгәкләрдә артыш	Кара тирәклекләр, күк жиләк, сазлы агартма, мүк жиләге, саз билшьяфрак, чыклы үлән, гади вербейник, саз йогырты, кайчак калкулыкларда кара жиләк, нарат жиләге	Сфагнумнан тоташ	Вакытлыча каенга алмашынып яки алмашыным ыйча. Янып бектән торфлы көекләр сазлана	Каенлы Бонитет: 4 – 5	Сфагнумлы Озын мүкле (ак чәчәклы)	СР Е.з
14.	Юкәле наратлык (С лп.) ТУМ: С2 Бонитет: 1 - 1а (2) Яңа чыршылык	7С1Е 1Б1Лп + Ос берәм. П юкә керергә мөмкин төп ясылыкка	Тигез югарылыклы ясылык һәм сөзәк тау битләре	Кәсле-көлсу, жинелчә балчыксыл, кайчак балчык тамгалы катламнар белән яки балчыксыл катламнарга яқын урнашып	Сирәк яки Е	Урт. куелькта яки куе юкә өстенлек итүче, аз күләмдә зелпе, миләш, артыш, сирәгрәк кабар ағачы,	Ландыш, жир жиләге, кара жиләк, каеш яфрагы, урман чәчбае, сәрдә, тайтояк, йолдызак, икеяфраклы келәнчел,	Юк яки бик сирәк яшел мүк чыбылдыгы ннан гайре	Канәгатьлә ндерерлек токымнарның каен һәм усакка алмашынуы белән	Юкәле, каенлы, усаклы Бонитет: 1 – 2	Кыяклы (сәрдәле)	СР Л/к

№ п/п	Урман тибы, үсөп китү урунындагы шартларның типтары бонитет классы	Утыртмаларн ың уртача составы	Рельефтагы торышы	Туфрагы	Яшь агачлык лары	Куаклыклары	Капламы		Торгызылу ы	Житештер ү утыртмала ры	Кисү тибы	Кисүлө рнең ысулы урман торгыз у ысулы
							Үләнле	Мүкле, лишайник				
1	2	3	4	5	6	7	8	9	10	11	12	13
						эт шомырты, өрәнҗе	күкебаш сирәк кара абага, нарат жиләге					
15.	Имәнле наратлык (С дуб) ТУМ:С2 Бонитет: 1 - 1а Яңа чыршылык	8С1Д1Б+Ос яки 1 ярус: 10С 2 ярус: Д һәм Лп дан	Болын өстендәге террасалар һәм биек уриннар	Чирәмле-аз күләмдә көлсу комсыл яки балчыксыл	Имән, сирәк кенә нарат	Яхшы үскән, чикләвек куагы, балан, өрәнҗе, кабар агачы, юкә	Мул: Сәрдә, йолдызак, күкебаш, келәнчел, кыяклылар	Юк	Үренте имән белән яңартыла яки йомшак яфраклылар га алмашына	Каенлы Бонитет: 1 – 2 Усаклы Бонитет: 2 – 1	Чикләвек куаклы (сәрдәле)	СР  Л/к
16.	Кымызыклы наратлык (С к.) ТУМ: С3 Бонитет: 1 – 2 Дымлы чыршылык	7С1Е 1Б1Ос 1-5 берәм. Е һәм яфраклылар Кайчак Е дан 2 ярус	Тигез биек яссылык, гадәттә субүләрләрдә, кайчак чыбылдыклы иңкүлекләрне ң өлешләре	Кәсле-аз күләмдә көлсу комсыл яки жинелчә балчыксыл	Урт. куельктагы чыршылы, ышанычлы тәрәзәләрдә нарат үсентеләре очрый	Сирәк, миләш, зелпе, эт шомырты, сирәк кабар агачы, чикләвек куагы, гөлжимеш	Сирәк яки урт. куельктагы Кымызык күп булган, майник, каеш яфрагы, кара жиләк, аз күләмдә урман чәчбае, кызыл бөрлегән, сәрдә, ландыш, тайтояк, каеш яфрагы	Яшел мүкләр	Йомшак яфраклы токимнарға алмашыны п, кайчак чыршы үрентесе хисабына	Каенлы Бонитет: 1 – 2 Усаклы Бонитет 1 - 1а Сирәк Е - 2	Кырлыган лы, эре яфраклы (Сәрдәле)	ПР СР Е.3 Л/к
17.	Елга буендагы наратлык (С пр.) ТУМ: В4, С4 Бонитет: 3 (2) Дымлы наратлык яки чыршылык	7С1Е 1Б1Ос	Елгаларга һәм елга буйларына таба сөзәклекләр	Кәсле-аз күләмдә көлсу комлы һәм комсыл глей. билгеләре белән	Сирәк - чыршы, тәрәзәләрдә нарат, каен	Урт. куельктагы яки сирәк шомырт, карлыган, юкә	Мул - сәрдә, урман наратбашы, абага, тубылгы	Юк яки аз үскән кәккүк житене, калкулыклар да яшел мүкләр	Яфраклыла рга алмашыны п	Каенлы Бонитет 3	Тубылгыл ы	СР  Е.3

№ п/п	Урман тибы, үсеп китү урынындагы шартларның типлары бонитет классы	Утыртмаларның уртача составы	Рельефтагы торышы	Туфрагы	Яшь ағачлыктары	Куаклыктары	Капламы		Торгызылуы	Житештер утыртмалары	Кисүтибы	Кисүләренң ысулы урман торгызуысулы
							Үләнле	Мүкле, лишайник				
1	2	3	4	5	6	7	8	9	10	11	12	13
<b>Чыршылы урман типлары</b>												
18.	Нарат жиләкле наратлык (Е бр.) ТУМ: В2 Бонитет 2 - 3. Яңа ярлы туфракта үсүче наратлык	7Е2С 1Б 7Е2Б 1С	Сөзөк югарылыктар һәм сөзөк тау битләре	Уртача көлсу комсыл яки жиңелчә балчыксыл	Сирәк, төркемле Чыршылы, кайчак нарат катнашмалы	Юк яки сирәк, миләш, артыш, эт шомырты	Нарат жиләге, кара жиләк, каеш яфрак, кызыл бөрлегән, аеруча мул туфрактарда сирәк кымызлык, йолдызак, ландыш	Яшел мүкләр	Йомшак яфраклыларга алмашынып нарат катнашмалы орлыклыктар булганда	Каенлы Бонитет: 1, 2; Усаклы Бонитет: 1 – 3	Чәчбай	СР ПР Л/к Е.з
19.	Кара жиләкле чыршылык (Е ч.) ТУМ: В3 Бонитет: 2 (3) Дымлы чыршылык	8Е1С 1Б+ Ос сель С һәм яфрактар токомында 4 берәм. кадәр.	Түбәнәйгән тигезлекләр һәм калкулыктарның түбән өлешләре Микро рельеф дулкынлы һәм калкулыклы	Урт. көлсу комсыл яки жиңелчә балчыксыл еш кына гл. билгеләре белән	Сирәк һәм урт. куелыктагы чыршылы, төркемле	Юк яки сирәк, миләш, эт шомырты	Кара жиләк, каеш яфрак, аеруча бай, С3 - С4 күчүче туфрактарда ландыш, микробиектеләр рдә кымызлык, йолдызак, нарат жиләге	Кәккүк житене, сфагнум түбәнлекләрендә, яшел мүк өслекләрендә яруслы мүк	Канәгатьләндерерлек, йомшак яфрактарга алмашынып	Усак Бонитет: 2 Каен Бонитет: 2, 1	Ак чәчәк	ПР СР Е.з Л/к
20.	Чыршылык Озын мүкле (Е д.) ТУМ: В4 Бонитет: 3 (4) Дымлы катнаш наратлык	8Е2Б + С катнашма С дан 4 берәмл. кадәр.	Тигез түбән. урыннар, яссы чокырлар саз буйлары калкулыктарның түб. өл. чокырлар	Урт. көлсу комсыл яки торфлы-көлсу гл. гориз. белән. балчык түшәмле	Сирәк чыршылы	Сирәк: балан, тал, эт шомырты, артыш, кайчак булмый.	Шарсыман кыяк, урман наратбашы, каеш яфрак, сазанак, агартма, озын ак чәчәк, чәчбай, калкулыктарда кара жиләк, нарат жиләге	Кәккүк житене, сфагнум түбәнлекләрендә, яшел мүк калкулыктарында	Канәгатьләндерерлек алмашынып яфрактарга	Каенлы усаклы Бонитет 3	Озын мүкле (ак чәчәк)	СР Е.з
21.	Сфагнумлы чыршылык (Е сф.)	8Е1С 1Б катнашма С, Б	Чокырлар, тигез түбәнлекләр,	Торфлы глейлы балчыксыл	Бик сирәк яки сирәк чыршылы,	Юк яки талдан, сирәк	Наратбаш, күк жиләк, кыяклылар,	Тоташ сфагнумнан, калкулыктар	Канәгатьләндерерлек, токомнар	Сирәк, каенлы-наратлы,	Сфагнумлы	СР Е.з

№ п/п	Урман тибы, үсеп китү урынындагы шартларның типлары бонитет классы	Утыртмаларның уртача составы	Рельефтагы торышы	Туфрагы	Яшь агачлыктары	Куаклыктары	Капламы		Торгызылуы	Житештерү утыртмалары	Кисү тибы	Кисүләренң ысулы урман торгызу ысулы
							Үләнле	Мүкле, лишайник				
1	2	3	4	5	6	7	8	9	10	11	12	13
	ТУМ: В5 Бонитет: 4, 5 (5а) Юеш катнаш наратлык	Тигез булмаган	м/рельеф калкулыклы		тәрәзәләрдә каен, нарат катнашмасы		калкулыкларда кара жиләк, нарат жиләге	да кәккүк житене, сирәк яшел. Мүкләр	алмашынып Торфлары янып беткән көекләр, сазлыкка әверелдерәләр	Бонитет: 4		
22.	Юкәле Чыршылык (Е лп.) ТУМ: С2 Бонитет: 1 – 2 Яңа чыршылык	6Е1П 1Б1Лп 1Ос юкә керергә мөмкин нарат чыбылдыгына	Тигез, аз гына югарылыклы, сөзек тау битләре	Уртача һәм бик аз күләмдә көлсу, балчыксыл	Төркемле, чыршы, ак чыршы, кайчак усак һәм каен катнашында, тәрәзәләрдә, юкәнең куе чатыры булмаганда, 2 ярус тәшкит итә	Уртача куеыкта яки куе - юкә, миләш, зелпе, эт шомырты, кабар агачы, балан, карлыган	Киң яфраклы үләннәр, сәрдә, кайчак кызыл бөрлегән, кымызлык, майник, абага, талакдар	Юкә яки аз күләмдә үсеш алган яшел мүкләр	Канәгатьләндерерлек нигездә наратка алмашынып, сирәк юкәгә	Усак, юкә Бонитет: 1 - 16	Кыяклы (сәрдәле)	ПР СР Е.3 Л/к
23.	Юкәлекле Чыршылык (Е лпк.) ТУМ: С2 Бонитет: 2 (1) Яңа чыршылык	8Е1С 1Б+ Ос	Тигез жинелчә югарылыклы	Үләнлесулык көлсу балчыксыл яңа	Төркемле, чыршы, кайчак каен һәм усак катнашмалы ак чыршы	Уртача куеыкта яки куе - юкә, миләш, зелпе, эт шомырты, кабар агачы, балан	Киң үләнле үләннәр, кымызлык, күкебаш, сәрдә, абага, түбәнлекләрдә кара жиләк	Яшел мүкләр аз үсеш алган	Канәгатьләндерерлек йомшак яфраклыларга алмашынып	Каенлы усаклы Бонитет: 2 – 1	Кыяклы	ПР СР Е.3 Л/к
24.	Кымызыклы чыршылык (Е к.) ТУМ: С3 Бонитет 1.(2). Дымлы	7Е2Ос 1Б + П берәм. С, Лп	Бүлемтекләрдәге биеклекләрдә һәм ясы калкулыклар. М/рельеф жинелчә	Уртача көлсу балчыксыл, балчык белән түшәл торган	Сирәк чыршылы ак чыршы катнашында, юкәле кырыйларда	Сирәк - миләш, эт шомырты, бүре курысы, зелпе, юкә	Кымызлык, майник, абага, талакдар, себерке кыяк, сәрдә, таштояк, каеш яфрак;	Яшел мүкләр	Канәгатьләндерерлек йомшак яфраклыларга алмашынып	Каенлы усаклы Бонитет: 1 – 2	Эреүләнлеле, кырлыганлы, куралыклы	ПР СР Е.3 Л/к

№ п/п	Урман тибы, үсеп китү урынындагы шартларның типлары бонитет классы	Утыртмаларның уртача составы	Рельефтагы торышы	Туфрагы	Яшь агачлыктары	Куаклыклары	Капламы		Торгызылуы	Житештерү утыртмалары	Кисү тибы	Кисүләрнең ысулы урман торгызу ысулы
							Үләнле	Мүкле, лишайник				
1	2	3	4	5	6	7	8	9	10	11	12	13
	чыршылык		дулкынлы		усак катнашмалы		сирәк чәчбай, төркем-төркем кара жиләк		п, кайчакта - чыршы үсентеләре хисабына		(сәрдәле)	
25.	Чыршылы елга буендагы (Е пр.) ТУМ: С4 Бонитет: 3 (2) Дымлы чыршылык	7Е2Б 1Ол+Ос, Лп катнашмалы Л. 5 берәмл. кадәр. Чыршы	Агынтылы дымландырулы елга, елгачык буйлары	Үләнле-көлсу, торфлы-глейлы, балчыксыл яки комсыл	Сирәк, кайчак урт. куелькта, төркемле Сирәк юкә һәм зирек катнашмалы	Урт. куельктагы яки сирәк шомырт, карлыган, миләш, юкә	Мул, тубылгы күпчелек тәшкитә, кычыткан, абага, сирәгрәк сәрдә, урман наратбашы, зеленчук, бохар кынасы, себерке кыяк, кашыклык үлән	Юк яки аз үскән, кәккүк житене, сирәк сфагнум, калкулыклар да яшел мүкләр	Чыршы үрентеләре хисабына яки йомшак яфраклыларга алмашынып	Усаклы зирекле каенлы Бонитет: 1 – 3	Тубылгылы	ПР СР Е.з
26.	Чыршылык имәнле (Е имән) ТУМ: Д2, 3; С2, 3 Бонитет 1.(2). Яңа чыршылык	7Е1Д 2Ос+Б, Лп	Биекләндерелгән ясылык һәм жиңелчә таулыклар	Уртача һәм бик аз күләмдә көлсу, балчыксыл	Чыршы, имән, юкә, сирәк	Куе, чикләвек куагы, зелпе, кабар агачы, юкә	Кин яфраклы үләннәр	Юк	Канәгат. йомшак яфраклыларга алмашынып яки үсенте хисабына	Каенлы усаклы Бонитет 1 - 2.	(Сәрдәле)	ПР СР Е.з Л/к
<b>Имән утыртмалары</b>												
27.	Имәнлек өрәңгеле-юкәле-сәрдәле яна (Д сн) ТУМ: Д2 Бонитет: 3 Яңа имәнлек	6Д2Ос 1Б1Лп	Биекләрдәге субүләр һәм яссы калкулыклар	Соры урман һәм кәсле-көлсу балчыксыл яки комсыл балчык белән түшәләр торган	Сирәк яисә урт. куельктагы, юкә, каен, имән, урыны белән өрәңге, корычагач	Урт. куелькта, миләш, чикләвек куагы, кагар агачы, юкә	Сәрдә, йолдызак, таштояк, сырмавык, кыңгырау чәчәк, ландыш, миләүшә, кашыклы абага, күкебаш	Юк	Йомшак яфраклыларга алмашынып	Лп, Кл, Ос, Б Бонитет: 2 (1)	(Сәрдәле)	СР Л/к

№ п/п	Урман тибы, үсеп китү урынындагы шартларның типлары бонитет классы	Утыртмаларның уртача составы	Рельефтагы торышы	Туфрагы	Яшь агачлыктары	Куаклыктары	Капламы		Торгызылуы	Житештерү утыртмалары	Кисү тибы	Кисүләренң ысулы урман торгызу ысулы
							Үләнле	Мүкле, лишайник				
1	2	3	4	5	6	7	8	9	10	11	12	13
28.	Имәнлек чыршылы-юкәле (д е. лп) ТУМ: Д3 Бонитет 3 Дымлы имәнлек	7Д 2Е 1Б+ Ос	Тигез	Соры урман жинелчә-көлсу, балчыксыл	Сирәк, имән, усак	Сирәк, чикләвек куагы, кабар агачы	Сизелерлек мул, нигездә киң яфраклы үләннәр	Юк	Йомшак яфраклыларга алмашынып	Лп, Б Ос, Е Бонитет 1 - 2.	Кырлыганлы	урт. Л/к
29.	Өрәнгеле-юкәле, абагалы имәнлек (д кл. п.) ТУМ: Д3 Бонитет: 2 – 3 Дымлы имәнлек	8Д1Ос 1Б берәм. Лп, Кл, Вяз, Ил	Сөзәклекләрнең түбән өлеше	Соры урман уртача көлсу, балчыксыл	Имәннән, каеннан, усактан, корычагачтан төркемле	Урт. куелькта, чикләвек куагы, кабар агачы, балан, эт шомырты, шомырт, карлыган	Куе. Абага, сәрдә, таштояк, сырлавык, кырлы борчак, кымызлык, күкебаш, йолдызак, миләүшә, урман кысыр тигәнәге, ике өйле, яран	Юк	Усакка, каенга һәм юкәгә алмашка	Лп, Кл, Б, Ос Бонитет 1 - 2.	Тубылгылы	СР Л/к
30.	Тугайлы тубылгылы имәнлек (Д пмт.) ТУМ: Д4 Бонитет: 3 (2) Дымлы имәнлек	6Д 2Б 2Ос +Е, Лп	Елга үзәннәре	Кәсле-болынлы балчыксыл	Сирәк яки урт. куельктагы, имән, каен, усак	Сирәк, яки урт. куельктагы - эт шомырты, шомырт, тал, зелпе, гөлжимеш, карлыган	Киң яфраклы үләннәр: себерке кыяк, абага, тубылгы, кычыткан, сәрдә, яран, казаяк, кысыр тигәнәк	Юк	Канәгатъләндерерлек, имән һәм йомшак яфраклы токымнарның яшь агачлары белән	К. зирек, каенлы-усаклы Бонитет 1 - 3.	Кыяклы	СР Е.з
<b>Чыршылы урман типлары</b>												
31.	Кыяклы каенлык (Б ос.) ТУМ: С4	Каен нарат һәи чыршы катнашында	Тигез түбәнләнделгән иңкүлекләр	Торфлы-глейлы балчыксыл, ләмле - торфлы	Сирәк, зирек, каен	Сирәк талдан, эт шомыртыннан	Кыяклылар, бишьяфрак, тавык үләне, тубылгы	Сфагнум, кәккүк житене, югарылыкка	Каен һәм зирек яшь агачлары белән	Зирекле Бонитет 4 – 5	Кыяклы	СР Е.з

№ п/п	Урман тибы, үсеп китү урынындагы шартларның типлары бонитет классы	Утыртмаларның уртача составы	Рельефтагы торышы	Туфрагы	Яшь ағачлыктары	Куаклыктары	Капламы		Торгызылуы	Житештер утыртмалары	Кисү тибы	Кисүләренң ысулы урман торгызуы
							Үләнле	Мүкле, лишайник				
1	2	3	4	5	6	7	8	9	10	11	12	13
	Бонитет: 4, 5 Дымлы чыршылык		Һәм калкулыклы өслекле сазланган елга үзәннәре					рда яшел мүкләр				
<b>Кара зирекле урман типлары</b>												
32.	Зиреклек (Зир.) ТУМ: С5, Д5 Бонитет 2 (3,1). Юеш зиреклек (торф катламы һәм сазлыктар булмаганда, бонитет 1)	7Олч 3Б +Ос катнашма Б һәм Ос төрле, кайчак юк	Сазланган тугайлар һәм акрын агучы су агынтысы белән саз тирәләре	Ләмле-торфлы кәслә-көлсу, глейлы, балчыксыл, 10 см кадәр торф катламы яки бөтенләй юк	Сирәк - зирек, кайчак каент һәм усак катнашмалы	Сирәк - тал, кайчак шомырт, карлыган, юкә	Бишьяфрак, тавык үләне, тубылгы, күрән, югарылыктарда сәрдә, кашыклык үлән, абага, кычыткан очрый	Юк	Зирек, каен һәм усак шытымнар ы белән	Сирәк каенлы Бонитет 2.(3).	Кыяклы	СР Е.3
<b>Тал утыртмалары урманнарының типлары</b>												
33.	Тугайлыктагы таллык (Т пм.) ТУМ В3 Бонитет 3 - 4(2). Тугайлык	10 Ив	Елгалы һәм елгачыклы тугайлыктар	Төрле механик составлы	Юк	Юк	Сирәк болын үләнле	Юк	Канәгатьләндерерлек, яшь тал куаклары булган	Барлыкка килми	Тубылгылы	СР Е.3
<b>Антропоген урман типлары</b>												
34.	Киптерелгән наратлык (Ст. ос.) ТУМ: А2 - А4 В1 - В3 Бонитет 3 - 4.	9С1Б + Ос	Киптерелгән торфлыклар	Торфлы-глейлы	Наратлы сирәк	Сирәк - тал эт шомырты	Кассандра, түбәнекләрдә сазанак, калкулыкларда кара жиләк, нарат жиләге	Көккүк житене, микроюгарылыкларда яшел мүкләр	Канәгатьләндерерлек, нарат һәм чыршы белән	Билгеле түгел	Тубылгылы	СР Е.3



№ п/п	Урман тибы, үсеп китү урынындагы шартларның типтары бонитет классы	Утыртмаларн ың уртача составы	Рельефтагы торышы	Туфрагы	Яшь агачлык лары	Куаклыклары	Капламы		Торгызылу ы	Житештер ү утыртмала ры	Кисү тибы	Кисүлә рнең ысулы урман торгыз у ысулы
							Үләнле	Мүкле, лишайник				
1	2	3	4	5	6	7	8	9	10	11	12	13
	Торфлык киптерелгән											
35.	Киптерелгән каенлык (Б т.ос.) ТУМ: С2 - С4 Бонитет: 2-3 (4) Киптерелгән торфлык	762Ос 1С + Ол	Киптерелгән торфлыклар	Торфлы-глейлы	Нарат сирәк	Тал, эт шомырты, балан	Кара жиләктән, мамыкбаштан, кыяктан, куян йониннан, ярышниктан сирәкләнгән	Кәккүк житене	Каен белән канәгатылә ндерерлек	Билгеле түгел	Тубылгыл ы	СР  Л/к

## 2.1.6. Үзагач эзерләү буенча урманнардан файдалану вакытлары һәм башка мөгълүматлар

Урман утыртмаларын һәр диләнкедә кисү, тарттыру, өлешчә эшкәртү, саклау һәм эзер үзагачны алып чыгу урман кишәрлеген үзагач эзерләү максатларында файдаланучы зат тарафыннан, урман декларациясе нигезендә декларацияләнүче чор башланган көннән 12 ай эчендә, яисә үзагачны урман утыртмаларын сату-алу килешүе нигезендә эзерләгән очракта, – урман утыртмаларын сату-алу килешүендә билгеләнгән вакыт эчендә башкарыла.

Урман утыртмаларын кисүнең, үзагач саклауның һәм алып чыгуның әлеге пунктта күрсәтелгән вакытларын озынайту күрсәтелгән таләпләрне үз вакытында үтәүгә юл калдырмаган начар һава шартлары барлыкка килгән очракта рөхсәт ителә.

Урман утыртмаларын кисүнең, үзагач саклауның һәм алып чыгуның вакытлары урманнан файдаланучы затның язмача гаризасы буенча, вәкаләтле орган тарафыннан 12 айдан да артмаган күләмдә арттырылырга мөмкин.

Үзагач эзерләгәндә:

а) елга һәм чишмә үзәннәрен сөйрәмә жир трассалары һәм урман юллары сыйфатында куллану рөхсәт ителми;

б) диләнке чикләрендә урман утыртмаларын, үсемчелек катлавын һәм туфрактарны зарарлау, урманнарны сәнәгать һәм башка калдыктар белән чүпләү рөхсәт ителми;

в) юлларны, күперләрне һәм агач кисеп салынган юлларны, һәм шулай ук киптерүче чөлтәрне, юл, гидромелиоратив һәм башка корымаларны, су агымнарын, чишмәләрне, елгаларны саклау мөһим;

г) өемнәрне (кисеп ташланган һәм диләнкедә калдырылган агачларны исәпкә алып) һәм кисеп ташланган асылынып төшкән агачларны калдыру, саклап калынырга тиешле яшь агачны зарарлау яисә бетерү тыела.

д) чик, квартал, диләнке һәм башка баганаларны һәм агачлардагы һәм агач төпләрендәге билгеләрне, ярлыктарны һәм номерларны бетерү яисә зарарлау тыела;

е) кисүгә тиешле булмаган һәм Россия Федерациясенә Үзагач эзерләү кагыйдәләре һәм урман законнары нигезендә сакланырга тиешле агачларны, шул исәптән орлык бирү чыганактарын һәм плюс агачларын кисү һәм зарарлау тыела;

ж) рөхсәт ителгән вакыты (рөхсәт ителгән кичектереп торуларны исәпкә алып) тәмамланганнан соң үзагач эзерләү, һәм шулай ук файдалану хокукы туктатылганнан соң яисә тәмамланганнан соң үзагач эзерләү рөхсәт ителми;

з) билгеләнгән вакытка (рөхсәт ителгән кичектереп торуларны исәпкә алып) үзагачны алып чыкмыйча диләнкедә калдыру рөхсәт ителми;

и) диләнке эшләп чыгаруның технологик картасында каралмаган урыннарда үзагач чыгару, тарттыру рөхсәт ителми;

к) диләнке чистарту буенча эшләргә үтәмәү яисә үз вакытында үтәмәү рөхсәт ителми;

л) сөйрәмә жирләрдән һәм төяү майданнарыннан кала туфрактарның өске ундырышлы катламын юк итү рөхсәт ителми;

Үзагач эзерләгәндә Россия Федерациясе Кызыл китабына, Татарстан Республикасы Кызыл китабына кертелгән зат төрләре сакланырга тиешле.

Исемлеге 05.12.2011 ел, №513 "Үзагачын эзерләү тыелган агачларның һәм куаклыкларның төрләре (токимнары) исемлеген раслау турында" Рослесхоз боерыгы белән расланган агач һәм куаклыклар төрлөрәннән (токимнарыннан) үзагач эзерләү рөхсәт ителми.

Урманнарның биотөрлелеген арттыру максатларында үзагач эзерләгәндә диләнкеләрдә теләсә кайсы яруста аерым кыйммәтле һәм алар төркемендәге агачлар (карт агачлар, куышлы, кош оялары булган, һәм шулай ук оя кору һәм вак жанварларга качу урыны һ.б. өчен яраклы агачлар) сакланырга мөмкин.

Үзагач эзерләү максатларында урман кишәрлеге майданының кисү өчен билгеләнгән өлеше (алга таба – диләнке) аерып алына, һәм шулай ук урман утыртмаларының сан һәм сыйфат сыйфатламалары һәм эзерләүгә тиешле үзагачның күләмен билгеләүче таксация ясала. Диләнкеләрне аерып алганда жирлектә диләнкеләрнең чикләре билгеләнә һәм тамгалана, сайланма кисүләрдә киселергә тиешле агачлар билгеләнә.

Диләнкене аерып алу һәм таксацияләү түбәндәгеләр тарафыннан башкарыла:

- урман кишәрлекләре арендасы килешүләре нигезендә үзагач эзерләүче гражданныр һәм юридик затлар;

- аларга даими (озак вакытлы) файдалануга тапшырылган урман кишәрлекләрендә үзагач эзерләүче федераль дәүләт учреждениеләре;

- Россия Федерациясе Урман кодексының 82-84 статьялары нигезендә билгеләнгән вәкаләтләре кысаларында дәүләт хакимияте органнары, жирле үзидарә органнары, урман утыртмаларын сату-алу килешүләре нигезендә үзагач эзерләү өчен гражданныр һәм юридик затлар.

Кисүләрнең төрле формаларында диләнкеләрне аерып алу урман кварталы кысаларында, кагыйдә буларак, карсыз чорда башкарыла. Урмантаксация бүлендекләре тулысынча кисүгә юнәлдерелә, әгәр дә аларның майданы Үзагач эзерләү кагыйдәләрендә билгеләнгән диләнкеләрнең чик күләмнәрен артып китмәсә.

Эксплуатация урманнарындагы өлгергән, картайган урман утыртмаларын кискәндә диләнкегә урман таксациясе бүлемтекләре кысаларында гомуми майданы 3 гектардан артып китмәүче өлгергән һәм картайган урман бүлендекләре дә кертелергә мөмкин.

Урман кварталында кисүгә өлгергән урман утыртмаларын бер үк вакытта берничә катнаш урман таксацияләү бүлемтеге бирелергә мөмкин, әмма аларның суммар майданы, урман утыртмаларының иң күп токымы өчен билгеләнгән диләнке зурлыгыннан артмаска тиеш.

Урман үсентеләрен кисүләр сайланма кисүләр яки тоташ кисүләр рәвешендә башкарыла.

Сайланма кисүләр тиешле жирләрдә яисә жир кишәрлекләрендә агачларның һәм куакларның бер өлешен кисүдән гыйбарәт (Россия Федерациясе Урман кодексының 17 статьясындагы 2 өлеше).

Аерым агачлар һәм куаклар яисә агачларның һәм куакларның төркемнәре урманнары торгызу өчен саклап калдырылып, тиешле жирләрдә яисә жир кишәрлекләрендә урман утыртмаларын кисү тоташ кисүләр дип атала (Россия Федерациясе Урман кодексының 17 статьясындагы 3 өлеше)

Үзагач эзерләү өчен билгеләнгән урман кишәрлекләрендә тоташ кисүләр әлеге урман кишәрлекләрендә урманнарны торгызу шарты белән генә рөхсәт ителә (Россия Федерациясе Урман кодексының 17 статьясындагы 5 өлеше).

Киселүче агачларның холкына һәм кисүләрнең технологиясенә карап, Урманчылыкта өлгергән, картайган урман утыртмаларын кисүнең түбәндәге төрләре башкарылырга мөмкин: ирекле-сайланма, төркемле-сайланма, төркемле-эзлекле (чокыр-чокыр), полоса аша эзлекле, озаклап-эзлекле кисүләр.

Ирекле-сайланма кисүләрдә мәйдан буйлап тигез рәвештә беренче чиратта зарарланган, картайган, акрын үсүче өлгергән агачлар киселә, әмма бу чакта агач токымнарын торгызу тәмин ителергә, урманның яклау һәм мохит барлыкка китерү сыйфатлары сакланырга тиеш. Әлеге кисүләрдән соң аяк өсләгә агачларның тулылыгы 0,5тән түбәнрәк булмаска тиеш.

Төркемле-сайланма кисүләр төркемле-төрле яшьтә булган урман утыртмаларына карата (шулай ук аларның яңадан үсүе тәмин ителә) башкарыла, аларда картайган һәм өлгергән агачлар, урман диләнкесендә урнашуларына карап, төркем-төркем киселә. Киселүче төркемнәрнең мәйданы 0,01дән 0,5 гектарга кадәр тәшкил итә.

Тигез-эзлекле кисүләрдә бер үк яшь классындагы аяк өсләгә агачлар диләнкедә икенче ярустагы урман утыртмаларын һәм шытып чыккан утыртмаларны кисү барышында башлангыч яисә юлдаш урманнарны торгызуны тәмин итеп, тигез генә сирәкләү юлы белән берничә мәртәбә башкарыла (ылыслы-яфраклы, усаклы-каенлы һ.б.).

Кисүләрне беренче тапкыр башкарганда аяк өсләгә агачларның тулылыгы 0,5кә кадәр кими. Үсентеләр булмаганда яисә аларны барлыкка китерү өчен яшь үсентеләр житәрлек булмаганда, тиешле үсеш шартларында тигез-эзлекле кисүләр вакытында урман торгызуга ярдәм чаралары башкарыла.

Оя-оя үсентеләр булган урыннарда ике яшь классы дэвамында шытып чыгуы агачлар төркем-төркем (чокыр-чокыр) берничә мәртәбә киселә (шулай ук аларның тагын шытып чыгулары тәмин ителә) торган төркемле-эзлекле (чокыр-чокыр) кисүләрдә бер үк яшьтәге урман утыртмаларында яшь үсентеләр төркемләп урнаштырыла. Өлгергән агачларны кисү эзлекле итеп, 30-40 ел дэвамында оя-оя үсентеләр булган урыннарда 0,01дән алып 1,0 гектарга кадәрге мәйданнарда (чокырларда) 3-5 тапкыр башкарыла.

Озаклап-эзлекле итеп кисүләр, әлеге шартларда тотрыклы булып кала торган, өлгереп житмәгән, эксплуатация күләмнәренә житкән агачлар өлешен икенче алымга калдырып, ике тапкырда төрле яшьтәге урман утыртмаларында башкарыла. Беренче тапкырдан соң аерым тулылык куе төстәге ылыслы урманнарда 0,5 тән һәм ачык төстәге ылыслы урман утыртмаларында 0,4 тән ким булмаска тиеш. Кисү алымнарын кабатлау чоры – 30-40 елдан соң.

Полоса аша акрынлап кисүләрне уздырганда агач биеклегеннән артмаган киңлектәге билгеле бер тәртиптә чиратлаша торган полосаларда бер яшь классындагы агачлар дүрт тапкырда киселә, ә имәнлекләрдә – киләчәктә имәннең урман культураларын агачның икеләтелгән биеклегендә булдыру шарты белән киселә. Кисүнең мондый төре бер үк яшьтәге жилгә чыдам, яхшы дренажланган туфракта үсүче (беренче чиратта йомшак яфраклыларда, кыйммәтле токымнарның икенче ярусы һәм яшь үсентеләр булган) урман үсентеләренә карата башкарыла.

Полоса аша кисүләр кискән вакытта тотрыклылыгын югалтучы агачларга карата кулланылмый.

Тигез-эзлекле, төркемле-эзлекле (чокыр-чокыр), кара полосалы эзлекле, озак итеп-эзлекле кисүләрнең соңгысы бары тик диләнкедә яшәргә яраклы, урман утыртмаларын формалаштыруны тәэмин итә алырдай йомык яшь урманны формалаштырганнан соң гына башкарыла.

Кисү башкарылган урыннарны кисенте калдыкларыннан чистарту үзагач эзерләү белән берлектә башкарыла.

## 2.2. Урманнардан чәер эзерләү өчен файдалану нормативлары, параметрлары һәм вакытлары

Урманнарны чәер эзерләү өчен файдалану Россия Федерациясе Урман кодексының 31 статьясы, 24.01.2012 ел, №23 Рослесхоз боерыгы белән расланган Чәер эзерләү кагыйдәләре белән регламентлана.

Чәер эзерләү ылыссы үсентеләрнең кайрыларына кирт салу, чәерне саклау һәм аны урманнан читкә чыгару рәвешендәге эшкуарлык эшчәнлегеннән гыйбарәт.

Гражданнар, юридик затлар чәер эзерләүне урман кишәрлеге арендасы килешүе нигезендә гамәлгә ашыра.

Урман кишәрлеге арендасы килешүе 10 елдан 49 елга кадәр вакытка төзелә.

Чәер эзерләү үзагач эзерләүгә билгеләнгән урманнарда башкарыла.

Кирт салуга өлгергән һәм картайган урман утыртмалары тапшырыла:

I – IV бонитет класслы нарат утыртмалары;

I – III бонитет класслы чыршы утыртмалары;

I – III бонитет класслы карагай утыртмалары;

I – III бонитет класслы урта яшьле, өлгереп килүче һәм өлгергән ак чыршы утыртмалары.

### 2.2.1. Агачларга кирт салу фонды

Урманчылыкның агачларга кирт салу фонды 2.2.1 таблицада китерелгән.

2.2.1 таблица

#### Агачларга кирт салу фонды

Мәйданы, га

№ п/п	Күрсәткечләр	Кирт салу
1	2	3
1.	Кирт салуга яраклы булган өлгергән һәм картайган утыртмалар барлыгы:	-
	Алардан:	
	Кирт салуга жәлеп ителмәгән	-
	Кирт салу буенча отышлы түгел	-
2.	Кирт салу буенча ел саен алына торган күләм	

## 2.2.2. Кирт салу төрлөрө

Кирт салу төрлөрө:

- гади кирт салу

- А һәм Б төркөмнөрөнө караган чээр чыгару стимуляторлары белән кирт салу

2.2.2 таблица

Кирт салу төрлөрө, стимулятор	Кирт салу категорияләре
Гади кирт салу	I, II, III
А һәм Б төркөмнөрөнө караган чээр чыгару стимуляторлары белән кирт салу	I, II, III

2.2.3. Агачтагы каррлар күләме һәм, агачның диаметрына карап, каррлар арасындагы каешлар киңлегө

Төрлө категориядөгө кирт салу өчен агач кәүсәләрендөгө каррлар арасында каешларның гомуми киңлегө һәм каррлар күләме 2.2.3.1 таблицада китерелгән

2.2.3.1 таблица

Төрлө категориядөгө кирт салу өчен агач кәүсәләрендөгө каррлар арасында каешларның гомуми киңлегө һәм каррлар күләме

Агач кәүсәсенен 1,3 метр биеклектөгө диаметры, см	I категория		II категория		III категория	
	агач кәүсәсендөгө каррлар саны, данә	каррлар арасындагы каешларның гомуми киңлегө, см	агач кәүсәсендөгө каррлар саны, данә	каррлар арасындагы каешларның гомуми киңлегө, см	агач кәүсәсендөгө каррлар саны, данә	каррлар арасындагы каешларның гомуми киңлегө, см
20	1	20	1	30	-	-
24	1-2	20	1-2	30	-	-
28	1-2	20	1-2	30	1	28
32	1-2	20	1-2	32	1	32
36	1-2	20	1-2	36	1	36
40	1-2	24	1-2	40	1	40
44	2	24	2	44	1	44
48	2	24	2	48	1	48
52	2	30	2	52	1	52
56	2	30	2	56	1	56
60	2	30	2	60	1	60
60 артык	2-3	40	2-3	Агач кәүсәсенен диаметрына тигез	2	Агач кәүсәсенен 1/2 диаметрын а тигез

Урман утыртмаларын соңгы тапкыр кисү елында бер карр арасындагы каешны 10 см дан ким булмаган киңлектә калдырып, кирт салу рөхсәт ителә.

Каррлар агач кәүсәсе буйлап тигез урнаша. Әгәр дә каррларны тигез итеп урнаштыру мөмкин булмаса, каррлар арасындагы каешның минималь киңлегенә 10 см дан ким булмаса тиеш. Каррлар арасындагы каешлар агачның бары тик сәламәт өлешендә генә урнаштырылырга тиеш.

15 таблицада күрсәтелгәннәргә карата каррлар арасындагы каешларның билгеләнгән гомуми киңлеген яки каррларның киңлеген киметү рөхсәт ителми.

Нарат урман утыртмаларына кирт салганда чәер чыгару стимуляторларын файдаланырга рөхсәт ителә. Бер кирт салу чоры дәвамында бер үк агачларда чәер чыгаруның төрле стимуляторларын файдалану рөхсәт ителми.

Чәер чыгару буенча барлык стимуляторлар актив матдәләренә һәм аларның төрле концентраттагы катнашмаларының судагы эретмәсә рәвешендә кулланыла. Хлорлы известь паста рәвешендә кулланыла. Күкерт кислотасы сыек хәлдә, капрон яисә каолин белән куертылып кулланыла.

Туктатып торунуң, яңарту адымының, яңарту һәм буразна тирәнлекләренә мөмкин булган чик күрсәткечләре 2.2.3.2 таблицада күрсәтелгән.

#### 2.2.3.2 таблица

Туктатып торунуң, яңарту адымының, яңарту һәм буразна тирәнлекләренә мөмкин булган чик күрсәткечләре

Кирт салу төре, стимулятор	Кирт салу категориясе	Туктатып тору кимендә, тәүлек	Яңарту адымы артмаган, мм	Яңарту тирәнлегенә артмаган, мм	Буразна тирәнлегенә артмаган, мм
Гади кирт салу	I	2	15	6	8
	II-III	3	15	4	6
А һәм Б төркемнәренә караган чәер чыгару стимуляторлары белән кирт салу	I	3	20	4	6
	II-III	4		4	6

Сайланма кисүләргә билгеләнгән нарат урман утыртмаларына беренче кисүгә кабул ителгәнчә 5 ел алдан кирт салына. Нарат урман утыртмаларына кирт салу озынлыгы кисүләргә арасындагы чор озынлыгы бәйле, әмма 15 елдан артып китә алмый.

Сайланма киселәргә тиешле төрле яшьле нарат урман утыртмаларында беренче кисүгә кадәр 10 елдан алдан кирт салынырга тиеш. Шуңа ук вакытта беренче кабул итүдә киселәргә тиешле агачларга гына кирт салынырга тиеш.

#### 2.2.4. Чәер әзерләү буенча урманнарда файдалану вакытлары

Нарат утыртмаларынан сагыз чыгару вакыты 15 елдан артмаса тиеш

Кирт салу озынлыгына һәм нарат урман утыртмаларының кисүгә тапшырылу вакыты житүгә карап, кирт салу өч категория буенча башкарыла:

I категория буенча – 1-3 елдан соң киселергә тиешле нарат урман утыртмаларына;

II категория буенча – 4-10 елдан соң киселергә тиешле нарат урман утыртмаларына;

III категория буенча – 11-15 елдан соң киселергә тиешле нарат урман утыртмаларына.

Категорияләр буенча кирт салу озынлыгы 11.1 таблицада китерелгән.

2.2.4 таблица

## Кирт салу озынлыгы

Кирт салу вакыты, ел	Кирт салу чоры, эксплуатация башыннан бирле үткән еллар	Кирт салу вакыты, ел	Кирт салу категориясе
15	1 нчыдан 5 нче буйлап	5	III
	6 нчыдан 12 нче буйлап	7	II
	13 нчыдан 15 нче буйлап	3	I
10	1 нчыдан 7 нче буйлап	7	II
	8 нчыдан 10 нче буйлап	3	I

Нарат урман утыртмалары бер категориядән икенчесенә күчкәндә кирт салуның технологик параметрлары үзгәрә.

Кирт салу өчен чыршылы, карагайлы һәм пихталы утыртмалар булмау сәбәпле, аларда чәер эзерләү өчен урманнардан файдалану нормативлары, параметрлары һәм вакытлары китерелми.

### **2.3. Урманнарда агач булмаган урман ресурсларын эзерләү һәм жыеп алу буенча файдалану нормативлары, параметрлары һәм вакытлары**

Урманнарда агач булмаган урман ресурсларын эзерләү һәм жыеп алу өчен файдалану РФ УК 32 ст. һәм 05.12.2011 ел, №512 "Агач булмаган урман ресурсларын эзерләү һәм жыеп алу кагыйдәләрен раслау турында" Рослесхоз боерыгы, 22.05.2008 ел, №22-ТРЗ (22.12.2012 ел ред.) "Татарстан Республикасында урманнарда файдалану турында" Татарстан Республикасы Законы белән Регламентлана.

Агач булмаган урман ресурсларына түмәрләр, каен тузы, агач һәм куак кайрылары, чыбык-чабык, ботаказык, чыршы, ак чыршы, нарат ботаклары, чыршылар һәм (яки) яңа ел бәйрәме өчен башка ылыслы агач токымнары, мүк, урман түшәмәсе, камыш, кыяклылар һәм шуңа охшаш урман ресурслары керә.



Агач булмаган урман ресурсларын эзерләү һәм жыеп алу гражданныр, юридик затлар тарафыннан эшмәкәрлек максатларында, һәм шулай ук гражданныр тарафыннан – шәхси кирәк-яраклар өчен башкарыла.

Эшқуарлык эшчәнлегә максатларында агач булмаган урман ресурсларын эзерләү һәм жыеп алу урман кишәрлегә арендасы килешүе нигезендә башкарыла.

Урман кишәрлегә арендасы килешүе 10 елдан 49 елга кадәр вакытка төзелә.

Үз кирәк-яракларың өчен агач булмаган урман ресурсларын эзерләү һәм жыеп алу ирекле һәм бушлай башкарыла.

Аларның чикләрендә урманнарда агач булмаган урман ресурсларын эзерләү һәм жыеп алу рөхсәт ителгән кварталлар исемлегә 1.2 таблицада күрсәтелгән.

Урман кишәрлегә арендасы килешүе яки урман утыртмаларын сату-алу килешүе буенча үзагач эзерләгәндә кисүдән калган агач булмаган урман ресурсларын эзерләү һәм жыеп алу өстәмә килешү төзүне таләп итми һәм урманнан файдалануның аерым төре булып саналмый.

Россия Федерациясә Кызыл китабына, Татарстан Республикасы Кызыл китабына кертелгән, 08.01.1998 ел, № 3-ФЗ "Наркотик һәм психотроп матдәләр турында" Федераль закон нигезендә наркотик матдәләр булып саналучы, һәм шулай ук алардан үзагач эзерләү рөхсәт ителми торган агач һәм куак төрләре (токимнары) исемлегенә кертелгән үсемлек төрләрен агач булмаган урман ресурсларын эзерләү һәм жыеп алу буенча куллану тыела.

Урман кишәрлекләрен агач булмаган урман ресурсларын эзерләү һәм жыеп алу өчен арендаучы гражданныр һәм юридик затлар түбәндәгеләргә хокуклы:

- урманнарда аренда килешүе шартлары нигезендә файдаланырга;
- урман инфраструктурасын булдырырга (урман юллары, урман саклыкханәләре һәм башкалар);
- бирелгән урман кишәрлекләрендә әвеслекләр һәм башка вакытлы төзелмәләр урнаштырырга;
- аларны гамәлгә ашыру Россия Федерациясенә урман законнары таләпләренә каршы килмәгән башка хокукларга ия булырга.

Урман кишәрлекләрен агач булмаган урман ресурсларын эзерләү һәм жыеп алу өчен арендаучы гражданныр һәм юридик затлар түбәндәгеләрне бурычлы:

- Россия Федерациясә Урман кодексының 88 статьясының 1 өлешенә нигезләнеп урманнарны үзләштерү проектын төзәргә;
- урманнарда урманнарны үзләштерү проекты нигезендә файдаланырга;
- урман кишәрлегә арендасы килешүе шартларын үтәргә;
- Россия Федерациясә Урман кодексының 55 статьясының 1 өлешендәгә 4 пунктына нигезләнеп, санитар-савыктыру чараларын башкарырга (һәлак булган һәм зарарланган урман утыртмаларын кисәргә, урманнарны чүптән, пычрактардан һәм башка тискәре йогынтылардан чистартырга);
- 2007 елның 30 июнендәгә 417 номерлы Россия Федерациясә Хөкүмәте карары белән расланган Урманнарда янғын куркынычсызлыгы кагыйдәләренә 13 пунктндагы таләпләрне үтәргә;
- Россия Федерациясә Урман кодексының 26 статьясының 2 өлеше нигезендә ел саен урман декларациясен тапшырырга;

- Россия Федерациясе Урман кодексының 49 статьясының 1 өлеше нигезендә урманнарны файдалану турында хисап тапшырырга;
- Россия Федерациясе Урман кодексының 60 статьясының 1 өлеше нигезендә урманнарны саклау турында хисап тапшырырга;
- Россия Федерациясе Урман кодексының 91 статьясының 4 өлеше нигезендә дәүләт урман реестрына билгеләнгән тәртиптә Россия Федерациясе Урман кодексының 91 статьясының 2 өлешендә каралган документлаштырылган мәгълүматны тапшырырга;
- Россия Федерациясенен урман законнары белән каралган башка йөкләмәләрне үтәргә.

### 2.3.1 Урманнардан агач булмаган урман ресурсларын аларның төрләре буенча әзерләү һәм жыеп алу өчен файдалануның нормативлары (ел саен мөмкин булган күләмнәре) һәм параметрлары

Агач булмаган урман ресурсларын әзерләү һәм жыеп алу буенча урманнардан рөхсәтле файдалануның ел саен мөмкин булган күләмнәре 2.3.1.1 таблицада китерелгән.

2.3.1.1 таблица

#### Агач булмаган урман ресурсларын әзерләү буенча урманнардан рөхсәтле файдалану параметрлары

№ п/п	Агач булмаган урман ресурсы төре	Үлчәү берәмлеге	Ел саен мөмкин булган әзерлек күләме
1	2	3	4
1.	Каен тузы	т	5
2.	Агачларның кайрысы, мунчала	т	2
3.	Озын корыган ботак	т	50
4.	Ботак азык	т	50
5.	Чыршы һәм нарат ботаклары	т	10
6.	Чыршылар һәм (яки) яңа ел бәйрәмнәре өчен башка ылыслы токым агачлары	мең данә	1
7.	Мунчала	т	0,5

Агач булмаган урман ресурсларының классификациясе бар (Сударев һ.б. 1991 ел), аларның нигезендә ресурслар 3 төркемгә бүлгәләнә, алар барлыкка килү (әзерләү) урыны, ресурсны исәпкә алу (бәяләү) ысулы, файдалану холкы белән аерылалар (2.3.1.2 таблица).

2.3.1.2 таблица

#### Агач булмаган урман ресурсларының классификациясе

Агач булмаган урман ресурслары	Билгеләмә, ГОСТ, ОСТ, ТУ
Агач биомассасы компонентлары (диләнке калдыклары)	
Калын ботаклар	Агач нигезендә 3 см артык юанлыктагы кәүсәдән чыгуучы агачланган ян үсентеләр, ГОСТ 17462-84
Нечкә ботаклар	Агач нигезендә 3 см һәм аннан азрак юанлыктагы агач ботакларыннан чыгуучы агачланмаган ян үсентеләр, ГОСТ 17462-84
Агачларның яшел өлеше	Ылыслар, яфраклар, бөреләр һәм агач-куак үсемләренен агачланмаган үрентеләре, түбәндәгеләрдән гайре: эт шомырты, агулы сумаха, бүре жиләге, кара аю баланы, еламсар тал, чикләвек, бук, кабар агачы, имән, чикләвек куагы - нигезендә 1 см кимрәк юанлыкта, ГОСТ 21769-84
Чыршы, каен, юкә, башка токым кайрылары	Үзагачны каплаучы кәүсәнен, калын ботакларның, нечкә ботакларның тышкы өлеше, ГОСТ 17462-84
Нарат, башка токымнарның түмәр узагачы	Сәнәгать эшкәртүе һәм ягулык рәвешендә куллану өчен билгеләнгән агачның тамыр өлеше һәм тамырлары, ГОСТ 17462-84.
Озын корыган ботак	Агачларның 4 см кадәрге юанлыктагы нечкә кәүсәләре, ТУ 463-8-766-79.
Урманнардан исән чакта файдалану ресурслары	
Чәер	Сумалалы матдә, ылыслы агачларны жәрәхәтлөгәндә бүленеп чыга, ОСТ 13-428-82
Баррас	Куеланган (каткан) чәер - түбән бонитетлы нарат утыртмаларын киртлөгәндә бүленеп чыгуучы төп продукт, ОСТ 13-197-84
Чыршы чәере	Ябышучан (уалучан) чыршы чәере, кәүсәләр зарарланганда бүленеп чыга, ТУ 13-284-80
Башка урман ресурслары	
Тал һәм башка токым үсентеләре	Жиһаз үрү, эзерләү өчен (ТУ56-44-86), дуллау матдәләрен (ГОСТ 6663-74) эзерләү өчен кулланылуучы агач-куак токымнары үсентеләре һ.б.ш.
Яңа ел чыршылары	ТУ 56 РСФСР 41-81

Чыгарылган агач материалының 1000 м<sup>3</sup> карата агач булмаган урман ресурсларыннан беренчел алынган продукцияне хисаплау мисалы 2.3.1.3 таблицала күрсәтелгән.

2.3.1.3 таблица

Алып чыгылган узагачның 1000 м<sup>3</sup> алынган агач булмаган беренчел продукция (хисаплау мисалы)

Агач булмаган урман ресурслары	Табиғый чагылыштагы нормативлар, м3		Беренчел продукция	Продукци я берәмлеге нә карата чимал тотылу нормасы	Ресурслардан табиғый чагылыштагы продукциянең чагыштырмача күләме, %	
	калдыклар барлыкка килүдән (потенциаль ресурслар)	кулланырга яраклы (икътисади яктан мөмкин булган ресурслар)			потенциаль	икътисади яктан мөмкин булган
Калын ботаклар	110	24	Технологик чимал, м3	1,3	84,6	18,5
Нечкә ботаклар	90	20	Агач яшеллеге, т	2,7-3,3	30,0	6,7
Кайры	100	70	Дуплау кайрысы, т	2,1-3,6	39,2	24,8
Агач төпләре	30	15	Нарат агачы төбе, т	5,4	5,6	2,8
Озын корыган ботак	110	77	Төрле токымлы һәм озынлыктагы корыган ботаклар, м3	1,1	100,0	70,0

Агачның яшел өлеше – яңа көе азык (ботаказык) яки терлекчелек өчен витаминлы азык продуктлары эзерләү буенча чимал сыйфатында кулланылучы ылыслар, яфрактар һәм төрле агач һәм куак токымнарының 0,8 см кадәр диаметрлы агачланмаган ботаклары. Ылыслы-витаминлы он эзерләү өчен агач яшеллеге эзерләү бары тик диләкеләрдә башкарылган сайланма һәм тоташ кисүләргә барышында киселгән агачлардан гына рөхсәт ителә.

Техник яшеллек – агачның яшел өлешенең эшкәртү өчен кулланылучы масса өлеше. Агач яшеллегенең гомуми массасыннан наратта ул 35%, чыршыда – 50%, каенда – 20 % тәшкил итә.

Ылыслы яшеллек запасларын билгеләү. Агач яшеллеген эзерләү агачларны кисү нәтижәсендә аударылган барлык яшь төркемнәрендәге утыртмалар буенча башкарыла. Агач яшеллеген диаметры ( $d=1,3$  м) кимендә 18 см булган үсеп утыручы өлгергән өлешеннән агач кәүсәсенең 30% озынлыгында нәзек ботакларын кисеп алу юлы белән эзерләү рөхсәт ителә.

Агач (техник) яшеллеге запасларын билгеләүне региональ норматив-белешмә таблицасын кулланып башкаралар.

1 гектардагы техник яшеллек запасын билгеләү өчен әлеге утыртманың 1 гектарга карата агачларының уртача санын һәм аларның юанлык баскычлары буенча урнашуын белергә кирәк. Әгәр дә андый белешмәләр булмаса, 0,5 гектар күләмендә кулланып карау майданнарын ясарга кирәк һәм, агачларны санап, 1 гектар буенча һәр юанлык баскычындагы агачларның уртача санын ачыктарга. Килеп чыккан санга бер агачтан чыккан техник яшеллеккә тапкырлап, 1 гектар

буенча запасны ачыкыйлар, ә аннан соң чимал базасының барлык мәйданы буенча ресурсларын да. Хисап эшләрен алып барганда шулай ук 1 м<sup>3</sup> карата билгеле агач токымының кәүсә массасыннан чыгучы уртача техник яшеллекне дә исәпкә алырга мөмкин.

Кабык, ылыслар, үзагачлар, органик булмаган һәм органик агач яшеллеге кушылмалары ГОСТ 21769-84 таләпләренә туры килергә тиеш.

Азык максатларында агач яшеллеген әзерләгәндә эт шомыртын, бүре жиләген, аю баланын, еламсар таллыкны, кабар агачын, имәнне куллану тыела.

Нарат һәм чыршы ботаклары запасларын билгеләү. Ак чыршы, нарат һәм чыршы ботакларының запасларын билгеләү 2.3.1.4, 2.3.1.5 региональ норматив-белешмә таблицаларынан файдаланып башкарыла.

2.3.1.4 таблица

## Нарат ботаклары массасы

D=1.3 м, см	Бер нарат агачыннан ылыслы ботаклар массасы, кг, биеклек разрядына карап				
	Ia	I	II	III	IV
12	13	12	11	10	9
16	20	18	17	15	14
20	28	25	23	21	19
24	34	31	29	27	25
28	41	38	36	32	29
32	48	44	41	37	34
36	54	48	46	42	38
40	61	56	51	48	43
44	66	60	57	52	47
48	72	67	61	56	52
52	77	72	66	60	56
56	82	76	70	66	59

2.3.1.5 таблица

## Чыршы ботаклары массасы

D=1.3 м, см	Бер нарат агачыннан ылыслы ботаклар массасы, кг, биеклек разрядына карап				
	Ia	I	II	III	IV
8	10	9	8	7	7
12	21	18	16	15	13
16	38	31	44	24	20
20	63	53	29	37	31
24	86	72	60	50	42
28	125	104	80	67	56
32	150	126	105	88	67
36	195	163	125	104	87
40	229	192	146	123	103
44	269	224	172	144	110
48	289	239	200	167	128
52	331	276	232	177	148

Нарат түмәре сагызы дип өлгергән нарат түмәренең һәм тамырларының чәерле матдәләрен алу буенча чимал буларак кулланыла торган сәламәт өлеше атала. Агачларны кискәннән соң түмәрләр тора-бара чери башлый. Черү процессы иң беренче чиратта сагызы аз булган түмәр өлешенә тия. Сагызлы матдәләр агачка черүгә каршы тотрыклылык бирә. Башта түмәрнең тышкы ягы һәм вак тамырлары чери. Түмәрнең аз сагызлы өлеше черү процессы бер үк вакытта түмәр сагызы эзерләү өчен киләчәктә куллану жәһәттеннән түмәрнең өлгерү процессы да була.

Түмәрнең өлгергәнлегенә торышына карап билгеләнә. Түмәрнең тышкы ягы черегәч һәм төп өлешеннән жиңел аерыла башлагач, түмәрне куллану өчен өлгергән дип санарга була. Өлгергән түмәрләр аралауга һәм чистартуга жиңел бирелә. Түмәр өлгергән вакытта ул сагызлы матдәләргә байый, сагызы азрак булган түмәрләр тизрәк череп бетә. Әйттик, 15 елдан соң түмәр сагыз эзерләү өчен өлгергән дип санала, бу вакытта диләнкедә барлык түмәрләрнең 70% тирәсе кала. Әгәр дә эзерлек эшләре 25 елдан соң алып барылса, ул вакытта элекке диләнкедә түмәрләрнең башлангыч саныннан нибары 40% тирәсе генә сакланып калачак. Иң эре һәм сагыз матдәләре иң югары булган түмәрләр кала.

Агачны кискәннән соң, түмәрнең жирдә булган вакытына карап, яңа (5 яшькә кадәрге) өлгереп килүче (5-10 яшь) һәм өлгергән (10 яшьтән олы) түмәрләрне аерып чыгаралар.

Нарат сагызының өлгерү процессы туфрак-климат һәм урманчылык факторларына бәйле һәм, кагыйдә буларак, 10-15 елга кадәр дәвам итә. Көнъяк районнарда өлгерү тизрәк бара, төньякта – акрынрак. Коры туфракларда, житәрлек дымы булган туфракларга караганда, өлгерү акрынрак бара.

Киселгән жирләрдә барыннан да бигрәк эре үзәкле түмәрләр озаграк саклана, андый түмәрләрнең саны кисеп ташланган агач сыйфатламасына бәйле.

Түмәр сагызы запасларын билгеләү. Түмәр сагызын эзерләү буенча чимал базасы буларак түбәндәгеләр хезмәт итә:

- яңа һәм коры туфраклары белән торгызылмаган нарат кисентеләре;
- нарат агачлары киселгән урыннардагы 13 яшькә кадәрге, I-IV бонитет класслы, тулылыгы 0,3-0,7 булган ылыслы утыртмалары белән һәм 0,3-0,8 булган яфраклы утыртмаларындагы ылыслы һәм яфраклы яшь агачлар, махсус сакланучы урыннардан кала;
- нарат кисүләрендә 4-5 яшьлек үсеп китү мөмкинлегенә 40-50% булган урман культуралары (ябалдашлары кушылмаган культуралар) һәм 6-12 яшьлек 0,4-0,6 тулылыгы булган, рәт аралары киңлегенә 2,5 метрдан артык;
- I-IV бонитет класслы ревизия чорындагы нарат диләнкеләре.

1 гектарга эзерләргә рөхсәт ителә торган түмәрләр саны (данә) урман культуралары булуга һәм аларның торышына карап билгеләнә.

Эзерләп куелучы түмәрләр саны:

1.	0,5 метрга кадәр биеклекле:	5 меңгә кадәр. данә/га	175
		5-8 меңгә кадәр. данә/га	100
2.	0,5-1,5 метрга кадәр биеклекле:	3 меңгә кадәр. данә/га	100
		3-5 меңгә кадәр. данә/га	75
		5 меңнән артык. данә/га	-

3. 1,5 метрдан артык биеклекле:	5 меңгә кадәр. данә/га	50
	5 меңнән артык. данә/га	-

Табигый чыгышлы яшь агачлары белән берлектә яфраклы токымнарны кисеп ташлау:

1 метрга кадәр биеклекле:	чикләүләрсез
3 метрдан биегрәк булган каенлыклар:	100
1,5-3 метрдан биек булган каенлыклар:	125

Урманнарның коры дала типларының алда китерелгән категорияләрендәге урманнарга таксация уздыру барышында 20дән артык чыршысы булган наратлыкларны кисүнең күптән узган һәм 1 гектарга кимендә 50 түмәр булса, түмәр сагызын исәпкә алына. Шул ук вакытта 1 гектарга түмәрләр саны, түмәрләрнең уртача диаметры һәм сагызлылыкның өлгерү классы (киселгәннән соң узган вакыт) исәпкә алына. Түмәр сагызының өлгергәнлек класслары 2.3.1.6 таблицада китерелгән.

2.3.1.6 таблица

## Түмәр сагызының өлгергәнлек классы

Кисүдән соң үткән чор, ел.	Өлгергәнлек классы	Нарат агачы төбенең сыйфатламасы	Агач төпләренең өлгергәнлек классының тышкы билгеләре
1-5	I	Яшь	Төчлегән череми һәм үзәк белән бербөтенне тәшкил итә
6-10	II	Өлгереп килүче	Төчлегән күп яки аз дәрәжәдә черегән, түмәрнең жир өстендәге өлешендә үзэгәннән көч белән аерыла, жир астында - аерылмый.
11-15	III	Өлгергән	Төчлегән сизелерлек черегән һәм үзэгәннән жиңел аерыла.
16-20	IV	Картайган	Төчлегән тулысынча черегән, үзәк чери башлаган

1 гектарга түмәрләр саны сынау майданчыкларында тоташ санау, ленталы санау яисә исәпкә алу адымнары юлы белән билгеләнә (21 түмәр арасындагы аралар буенча билгеләнә торган уртача ераклык буенча).

Түмәр сагызы ресурслары, түмәрләрнең саныннан һәм диаметрыннан чыгып, региональ норматив-белешмә таблицаларны исәпкә алып билгеләнә.

Нормаль юкә агачларының 1 гектарынан мунчала чыгышы 2.3.1.7 таблицада күрсәтелгән.

2.3.1.7 таблица.

## Нормаль юкә агачларының 1 гектарынан мунчала чыгышы

Уртача диаметры, см	Агачларның тулылыгы							
	0,3	0,4	0,5	0,6	0,7	0,8	0,9	1,0
16	53	58	62	64,6	65,4	66,4	67	67,5

18	48,8	51,2	54,8	57	57,8	58,6	59,2	59,6
20	42	45,9	49,1	51,2	51,3	52,6	53,4	53,5
22	38	41,6	44,5	45,3	46,9	47,6	48	48,4
24	34,9	38,2	40,9	42,6	43,1	43,8	44,2	44,5
26	31,8	34,8	37,2	38,9	39,3	39,9	40,3	40,6
28	29,4	32,2	34,4	35,9	36,3	36,9	37,2	37,5
30	27,1	29,7	31,7	33,1	33,5	34	34,3	34,6

Искәрмә. Мунчала запаслары кисүгә тапшырылуы утыртмалар өчен билгеләнә, түбәндәге формула буенча:  $V=0,1KxMxL$ , биредә  $V$  – мунчала чыгышы;  $K$  – утыртмадагы юкә составы коэффицентлары;  $M$  – утыртма запасы;  $L$  – 1 м<sup>3</sup> юкәдән мунчала чыгышы (таблица күрсәткече).

Агач үсентеләренең күп кенә төрләренең кабыгы дуплау сыйфатында күн сәнәгатендә кулланыла. Үсемлек рәвешендәге дуплау матдәләре арасында тал кайрысы беренче урыннарның берсен алып тора. Тал кайрысы белән эшкәртелгән күн эластик, йомшак һәм югары механик сыйфатларга ия була.

Талның кайбер төрләре (ак, кәжә, уалучан, әйлән-бәйлән, кызгылт) кайрысыннан йонны, ефәкне, лайка күнен, житен һәм мамык жепләрен буяу өчен буяулар эзерлиләр, салицил һәм гликозид алалар. Талның яшь кайрысы капчык материалы, баулар, шпагат эзерләү өчен кулланыла.

Тал кайрысының дуплау матдәләре – таннидлар – билгеле бер эрү ноктасы булмаган аморф (кристаллик булмаган) катышмалар. Таннидлар күләменен проценты зуррак булган саен, кайрының да дуплау матдәсе буларак сыйфаты югарырак була.

Кайрыдагы таннидлар саны асылда талның төренә бәйле. Таннидлыкка тәэсир итүче факторлар – үсемлекнең яше, талда кайрының урнашкан жире, эзерләү сезоны, үсү урыны шартлары.

Агач рәвешендәгеләрдән иң кыйммәте булган таллар арасында кәжә, уалучан, биек, саз һәм биш яфрак таллар санала, алар кайрысында таннидлар 8 дән алып 12%ка кадәр. Агач-куак рәвешендәгеләрдән таннидлар иң күп булганы – өчъяфрак, коры кайрылы, соры һәм йонлач таллар. Кайрысында 7%тан да азрак таннидлар булганнарда кайрысыз төркем кертелә.

Иске һәм бөкеләнгән кайрыда, бер еллык яшь ботаклардагы кайрылар кебек үк таннидлар бик аз була. Төрләрнең күбесе өчен таннидлар 4 елдан алып 15 елга кадәрге яшьтәге талларга хас. Кәүсәнең аскы өлешендәге кайрыда таннидлар өске өлешеннән күбрәк була.

Суты йөргәндә талда таннидлар кышкыга караганда шактый күп була, тал кайрысында дуплау матдәләренең иң күп күләме суты иң интенсив йөргән чакта – май башыннан алып июль уртасына кадәр була.

Таннидлар күләменә тал үсентеләренең кайда үсеп чыгулары да тәэсир итә. Уңдырышлырак туфрактар дуплау матдәләре туплануга китерә.

Каен тузын кисү өчен билгеләнгән урман утырмаларында, чистартылырга тиеш булган урман кишәрлекләрендә (кварталларда, минеральләштерелгән полосаларда, янгынга каршы чокырларда, янгынга каршы трассаларда һәм урман хужалыгы юлларында һәм утыртмаларны сакларга кирәкми торган юл



мәйданнарында), шулай ук сайланма һәм тоташ кисүләр барышында яңа киселгән агачлардан эзерләү рөхсәт ителә.

Үсеп утыручы агачлардан каен тузы салдыру язгы чорда, агачның кайры астына һәм материалга китә торган өлешенә зыян китермичә генә, гомуми биклегенә яртысына кадәр башкарыла.

Аударылган агачлардан һәм корыган агачлардан шомарткыч ярдәмендә каен тузы эзерләү урман фондының бөтен территориясә буенча елы буена башкарылырга мөмкин.

Эзерләнгән каен тузы сыйфаты “Дегет житештерү өчен каен тузы” ТУ 13-707-83га туры килергә тиеш. Каен тузының чыгышы, 1 м<sup>3</sup> кәүсә агач материалыннан 1 кг күләмендә 2.3.1.8 нче таблицادا китерелә.

2.3.1.8 таблица

1 м<sup>3</sup> кәүсәле агачтан туз чыгышы, килограммнарда

Сортиментларның исеме	Диаметры, см	Туз чыгышы	
		Яңа алынган рәвештә	Жиңел-коры килеш
Эре	26 һәм аннан артык	6,3	3,8
Уртача	14-24	7,2	4,3
Вак	13	2,2	1,3
Утын	13 һәм аннан артык	2,2	1,3

Тал кайрысының чимал базасы елга үзәннәрендәге һәм дымлы урыннардагы куаклы үзәннәренә, сазланган урманнардагы, ягни дымлы житкән һәм ундырышлы туфраклы урыннардагы табигый таллыктардан гыйбарәт.

Тал кайрысын эзерләү кайрысында дуллау матдәләре 7%тан да ким булмаган талларда башкарыла (дымлылык 16%).

Агачсыман таллар: кәжә талы – кайрының таннидлыгы 16%; уалучан, бишьяфрак – 10%.

Куаклыктар: соры, миндальсыман – кайрының таннидлыгы 17%; көлсыман, колаклы – 11; кие кызыл – 9.6; рус талы – 7-15; чыбыклы – 10; йонлач – 11; озын яфраклы, кара тал – 10.5; лапландия талы – 8-14; киң яфраклы – 11%. Түбән таннидлы таллар: ак тал һәм еламсар тал – кайрының таннидлыгы 6-7%.

Тал кайрысы эзерләү өчен 5 һәм аннан да олырак яшьле тал куаклары, 15 һәм аннан да зуррак яшьле тал агачлары яраклы. Үзагач запасы кимендә 5 м<sup>3</sup>/га булган алда күрсәтелгән тал төрләре исәпкә алынырга тиешле.

Яңа киселгән 1 м<sup>3</sup> агачтан тал кайрысы уртача 65 кг чыга.

Тал кайрысы запасларын билгеләү, 1 гектарга тал үзагачы запасыннан чыгып, 2.3.1.9 нчы таблица нигезендә башкарыла.

2.3.1.9 таблица

1 гектарга тал үзагачы запасыннан чыгып, коры тал кайрысы массасы

Күләме меңнәрчә	Кабык-кайры массасы, т сан бүлекләре буенча	Күләме меңнәрчә	Кабык-кайры массасы, т сан бүлекләре буенча
-----------------	---	-----------------	---

Йөз, дистә һәм бер. запас санында м3	меңнәрчә	йөзләрчә	дистәләрчә	берәмекләр	Йөз, дистә һәм бер. запас санында м3	меңнәрчә	йөзләрчә	дистәләрчә	берәмекләр
	Тал куаклыҡлары					Ағачсыман таллар			
1	70	7	0,7	0,1	1	60	6	0,6	0,1
2	140	14	1,4	0,1	2	119	12	1,2	0,1
3	210	21	2,1	0,2	3	178	18	1,8	0,2
4	280	28	2,8	0,3	4	238	24	2,4	0,2
5	350	35	3,5	0,4	5	298	30	3,0	0,3
6	420	42	4,2	0,4	6	357	36	3,6	0,4
7	490	49	4,9	0,5	7	416	42	4,2	0,4
8	560	56	5,6	0,6	8	476	48	4,8	0,5
9	630	63	6,3	0,6	9	536	54	5,4	0,5

Мисал: 10 гектар майданлы бүлемтектә куаклы талдан үзагач запасы - 175 м3/га. Жиңел-корыган кайрының авырлығы, таблица нормативларыннан чыгып, түбәндәгегә тигез:  $7+4,9+0,4=12,3$  т/га;  $12,3$  т/га\*10 га=123 т.

#### Чыршы кайрысын исәпкә алу

Дуплау матдәләрен алу максатында чыршы кайрысын эзерләү диләнкеләрдә чыршыларны кисү чорында, сут бирү вакытында, 20 см кадәр диаметрлы өлгергән һәм картайган утыртмаларга карата башкарыла. Эзерләнгән 1 м3 чыршы үзагачыннан уртача 40 кг дуплау кайрысы чыга.

#### 2.3.2 Агач булмаган урман ресурсларын жыеп алу буенча урманнардан файдалану вакытлары

Түмәр сагызын эзерләү теләсә нинди максатчан билгеләнештәге, ул утыртмаларга, яңа үсеп килүче һәм яшь ағачларга зарар китерә алмый торган урманнарда рөхсәт ителә.

Түмәр сагызын эзерләү ысулы (кул белән, трактор белән, шартлатып һ.б.) аренда килешүендә күрсәтелә.

Эрозиягә каршы урманнарда; су объектлары ярларындагы, тау һәм чокыр сөзәкләкләрендәге ярсаклагыч һәм туфраксаклагыч урман кишәрлекләрендә, һәм шулай ук 0,8-1,0 тулылыклы яшь ағачлардан түмәр сагызы эзерләү рөхсәт ителми.

Туз эзерләү кисү өчен бүлеп бирелгән үсеп утыручы ағачлардан кисәргә 1-2 ел кала (фанер төбәнәге һәм махсус сортимент эзерләү өчен билгеләнгән ағачлардан гайре), шулай ук сайланма һәм тоташ кисү уздырылган башка диләнкеләрдәге яңа киселгән ағачлардан рөхсәт ителә.

Үсеп утыручы ағачлардан туз эзерләү язгы-жәйге һәм көзгә чорда төп кабыкка зыян китерелмичә башкарыла. Шулай ук вакытта эзерләү өчен кулланыла торган кәүсәнең өлеше ағачның гомуми биоклегенә яртысынан артмаска тиеш.

Корыган һәм ауган ағачлардан туз эзерләү ел дэвамында башкарыла.

Ағачларны туз эзерләү өчен кисү тыела.

Кабык һәм кайры эзерләү ел дэвамында ағачларны һәм куакларны кисү белән берлектә башкарыла. Тал кайрысы язгы-жәйге чорда эзерләнә.

Тал кайрысы эзерләү өчен 5 һәм аннан да олырак яшьле тал куаклары, 15 һәм аннан да олырак яшьле тал агачлары яраклы.

Корыган ботакларны эзерләү Юан очының диаметры 4 см кадәр булган киселгән нәзек агач кәүсәләре, шулай ук агачларның киселгән ботак очлары, юан һәм нечкә ботаклары чыбык-чабык була. Чыбык-чабык ике категориягә бүленә: 2-4 м һәм 4 метрдан да артыграк.

Ботаказык эзерләү. Ботаклардан терлек азыгы дип 1,5 см кадәр калынлыктагы, кайбер яфраклы һәм ылыслы агачларның яшь ботакларыннан эзерләнгән һәм терлек азыгы буларак кулланыла торган урман материалына әйтәләр.

Ботаказык эзерләү өчен яфраклы (каен, усак, чаган, чикләвек, юкә, тирәк, корычагач һәм башкалар) һәм ылыслы (асылда чыршы) токым ботаклары кулланыла. Ботаклардан терлек азыгы эзерләү өчен нигездә жәй көне яфраклыларның яшь ботаклары кулланыла, ылыслылар – кыш көннәре.

Ботаклардан терлек азыгы эзерләү сайланма һәм тоташ урман кисүләре барышында гамәлгә ашырыла.

Ак чыршы, нарат, чыршы ботакларын эзерләү бары тик сайланма һәм тоташ урман кисүләре барышында диләнкедә киселгән агачлардан рөхсәт ителә.

Яңа ел бәйрәмнәре өчен чыршылар һәм (яисә) бүтән ылыслы агачлар эзерләү беренче чиратта махсус плантацияләрдә, чистартылырга тиешле урман кишәрлекләрендә (квартал араларында, минеральләштерелгән полосаларда, янгынга каршы чокырларда, янгынга каршы трассаларда һәм урман хужалыгы юлларында һәм яшь үсентеләрне саклау таләп ителми торган башка майданчыкларда) рөхсәт ителә.

Үзагач эзерләгән вакытта чыршылар һәм (яисә) бүтән ылыслы агачларны эзерләү, шул исәптән киселгән агачларның очларыннан рөхсәт ителә.

Мүк, коелган яфраклар катламын, урмандагы аяк асты япмасын, камыш эзерләү төзелеш, шулай ук авыл хужалыгы терлекләре өчен азык һәм асларына салу материалы сыйфатында ярдәмче материал буларак һәм компост эзерләү өчен аларны куллану максатларында башкарыла. Аларны эзерләгәндә әйләнә-тирә мохиткә зыян китерелмәскә тиеш.

Мүкне эзерләү һәм жыеп алу вакытлары аренда килешүендә күрсәтелә.

Бензопычки ярдәмендә мүк эзерләү бары тик Урманчылык хезмәткәрләре контролендә генә башкарыла.

Урмандагы аяк асты япмасын жыю бер үк майданда биш елга бер мәртәбә генә рөхсәт ителә. Урмандагы аяк асты япмасын жыю өлешчә, бөтен катламын алмыйча гына гамәлгә ашырылырга тиеш.

Урмандагы аяк асты япмасын жыю, бу елда коелачак яфраклар һәм ылыс, шулай ук япма табигый ашлама хасил итсен өчен, жәй азагында, эмма яфраклар коела башлаганчы ук башкарылырга тиеш.

Урманнардагы табигый һәм башка объектларны саклау функциясен башкаручы катламнарны жыеп алу тыела.

Урман кишәрлекләрендә агачларны эзерләү (казып алу) I яшь классындагы ылыслы утыртмаларда, I һәм II яшь классындагы яфраклы утыртмаларга карата гамәлгә ашырыла.

Урман кишәрлекләренең өстәмә урманчыгында куакларны эзерләү (казып алу) уртача куелыктагы яисә бөтенләй куе булган урманчыкта яки эзерләнә торган токым бик күп булган өлештә башкарыла. Эзерләнә торган төрнең калган куаклары саны бер гектарга кимендә 1000 данә булырга тиеш.

Чистартылырга тиешле урман кишәрлекләрендә (квартал араларында, минеральләштерелгән полосаларда, янгынга каршы чокырларда, янгынга каршы трассаларда һәм урман хужалыгы юлларында, печән чабу урыннарында, электр үткәргеч линияләрдә, су баскан зоналарда, автомобиль юлларына бүлөп бирелгән полосаларда, торбаүткәргечләрдә һәм яшь үсентеләрне саклау таләп ителми торган башка мәйданчыкларда), шулай ук сайланма яисә тоташ урман кискәндә диләнкеләрдә киселгән агачлардан яфраклы токымнардан (каен, усак, тал һ.б.) мунча себеркесе, себерке һәм кисәкләргә турау өчен ботаклар һәм куаклыклар эзерләнә.

Агач яшеллеген эзерләү. Агач яшеллегенә яфраклы һәм ылыслы токымнарның яфраклары, бөреләре, ылыслары һәм нигезендә диаметры 8 мм га кадәр булган яңа чыккан ботаклары керә.

Ылыслы-витаминлы он житештерү өчен үзагач яшеллеген эзерләү бары тик сайланма һәм тоташ урман кисүләре барышында диләнкедә киселгән агачлардан рөхсәт ителә.

Ак чыршы маен житештерү өчен агач яшеллеген (пихта ботакларын) эзерләү өлгергән пихта үсентеләрендә язгы-жәйге чорда диаметры кимендә 18 см булган үсеп утыручы агачлардан тере ябалдашының бары тик 30%ы озынлыгында гына үткен корал белән кисеп алу юлы белән кулдан эзерләү рөхсәт ителә. Бу чакта ботаклар кыеклап яисә тип-тигез итеп, тирәсен мунчалалатмыйча гына киселергә, ботакларның агачта калдырылган өлешенең озынлыгы кимендә 30 см ким булмаска тиеш.

Ак чыршы ботакларын бер үк урман утыртмалары буенча эзерләү 4-5 елдан соң гына рөхсәт ителә.

Гражданнар тарафыннан үз ихтыяжлары өчен агач булмаган урман ресурсларын эзерләү һәм жыю тәртибе.

Нарат, чыршы һәм пихта ботакларын эзерләү, бары тик урман үсентеләрен кисү белән шөгыйльләнүче затлар (урманнардан файдаланучылар) белән килештереп кенә, урман үсентеләрен кисү урыннарында киселгән агачлардан гына рөхсәт ителә.

Тал кайрысы киселгән агачлардан, бары тик урман үсентеләрен кисү белән шөгыйльләнүче затлар белән килештереп кенә, язгы-жәйге чорда эзерләнә. Үсеп утырган агачлардан кайры каезлау тыела.

Корыган һәм дымлы каеннардан туз эзерләү ел дәвамында башкарыла. Үсеп утырган каеннардан каен тузы эзерләү бары тик агымдагы елда киселергә тиешле агачлардан бары тик урман үсентеләрен кисү белән шөгыйльләнүче затлар белән килештереп кенә башкарыла.

Мунча себеркесе, себерке һәм кисәкләргә турау өчен, шулай ук терлек азыгына ботаклар һәм куаклыклар эзерләү чистартылырга тиешле урман кишәрлекләрендә (квартал араларында, минеральләштерелгән полосаларда, янгынга каршы чокырларда, янгынга каршы трассаларда һәм яшь үсентеләрне

саклау таләп ителми торган башка мәйданчыкларда), шулай ук янгынга каршы, урман хужалыгы һәм урман эзерләү билгеләнгән ведомство юлларының бүлөп бирелгән полосасында, урман үсентеләрен кисү белән шөгыйльәнүче затлар белән килештереп, урман хужалыгы чараларын гамәлгә ашырганда киселгән агачлардан башкарыла.

Яңа ел бәйрәмнәре өчен чыршылар һәм (яисә) бүтән ылыслы агачлар эзерләү чистартылырга тиешле урман кишәрлекләрендә (квартал араларында, минеральләштерелгән полосаларда, янгынга каршы чокырларда, янгынга каршы трассаларда һәм урман хужалыгы юлларында һәм яшь үсентеләренә саклау таләп ителми торган башка мәйданчыкларда) рөхсәт ителә. Эзерләү урыннары вәкаләтле орган белән язма рәвештә килештерелә.

Яңа ел бәйрәмнәре өчен чыршылар һәм (яисә) бүтән ылыслы агачлар эзерләү агач кискәндә, шул исәптән эшкәртелә торган диләнкедә, урман үсентеләрен кисү белән шөгыйльәнүче затлар белән килештереп, киселгән агачларның очларынан рөхсәт ителә.

Мүк, урмандагы аяк асты япмасын жыю, бу елда коелачак яфраклар һәм ылыс шулай ук япма хасил итсен өчен, жәй азагында, әмма яфраклар коела башлаганчы ук, бер үк мәйданда жыйганда вәкаләтле орган белән килештерү буенча биш елга бер мәртәбә рөхсәт ителә. Урмандагы аяк асты япмасын жыю өлешчә, бөтен катламын алмыйча гына гамәлгә ашырылырга тиеш.

Урмандагы аяк асты япмасын жыю, бу елда коелачак яфраклар һәм ылыс, шулай ук япма табигый ашлама хасил итсен өчен, жәй азагында, әмма яфраклар коела башлаганчы ук башкарылырга тиеш.

Үз ихтыяжларың өчен агач булмаган урман ресурсларының аерым төрләрен эзерләгәндә һәм жыйганда урман кишәрлекләрен файдалануга карата 22.05.2008 ел, № 22-ТРЗ “Татарстан Республикасында урманнардан файдалану турында” Татарстан Республикасы Законы белән билгеләнгән таләпләр:

Туз эзерләү кисү өчен бүлөп бирелгән үсеп утыручы агачлардан кисәргә 1-2 ел кала (фанер төбәнәге һәм махсус сортимент эзерләү өчен билгеләнгән агачлардан гайре), шулай ук сайланма һәм тоташ кисү уздырылган башка диләнкеләрдәге яңа киселгән агачлардан рөхсәт ителә.

Үсеп утыручы агачлардан туз эзерләү язгы-жәйге һәм көзгә чорда төп кабыкка зыян китерелмичә башкарыла. Шулу ук вакытта эзерләү өчен кулланыла торган кәүсәнәң өлеше агачның гомуми биелегенең яртысынан артмаска тиеш.

Корыган һәм ауган агачлардан туз эзерләү ел дәвамында башкарыла.

Агачларны туз эзерләү өчен кисү тыела.

Кабык һәм кайры эзерләү ел дәвамында агачларны һәм куакларны кисү белән берлектә башкарыла.

Чыбык-чабык эзерләү агач материалы эзерләү һәм урманнарны карау кагыйдәләре нигезендә башкарыла.

Ел дәвамында ботаклардан терлек азыгы эзерләү өчен агач-куак токымнары кулланыла.

Ботаклардан терлек азыгы эзерләү сайланма һәм тоташ урман кисүләре барышында гамәлгә ашырыла.

Ак чыршы, нарат, чыршы ботакларын эзерләү бары тик сайланма һәм тоташ

урман кисүләре барышында диләнкедә киселгән агачлардан рөхсәт ителә.

#### **2.4. Азык-төлек урман ресурсларын эзерләү һәм дару үләннәрен жыеп алу буенча урманнардаң файдалану нормативлары, параметрлары һәм вакытлары**

Азык-төлек урман ресурсларын эзерләү һәм дару үләннәрен жыеп алу өчен урманнардаң файдалану Россия Федерациясе Урман кодексының 34, 35 статьялары, 05.12.2011 ел, №511 Рослесхоз боерыгы белән расланган Азык-төлек урман ресурсларын эзерләү һәм дару үләннәрен жыеп алу кагыйдәләре, 22.05.2008 ел, № 22-ТРЗ (22.12.2012 ел ред.) "Татарстан Республикасында урманнардаң файдалану турында" Татарстан Республикасы Законы белән регламентлана.

Азык-төлек урман ресурсларына кыргый үсүче жимешләр, жиләкләр, чикләвекләр, гөмбәләр, орлыклар, каен суты һәм башка урман ресурслары керә.

Азык-төлек урман ресурсларын эзерләү һәм жыеп алу гражданныр, юридик затлар тарафыннан эшмәкәрлек максатларында, һәм шулай ук гражданныр тарафыннан – шәхси кирәк-яраклары өчен башкарыла.

Эшкуарлык эшчәнлегә максатларында азык-төлек урман ресурсларын эзерләү һәм жыеп алу урман кишәрлегә арендасы килешүе нигезендә башкарыла.

Урман кишәрлегә арендасы килешүе 10 елдан 49 елга кадәр вакытка төзелә.

Үз ихтыяжлары өчен азык-төлек урман ресурсларын эзерләү һәм дару үләннәре жыю ирекле һәм бушлай башкарыла.

Аларның чикләрендә урманнардаң азык-төлек урман ресурсларын эзерләү һәм жыеп алу рөхсәт ителгән кварталлар исемлегә 1.2 таблицада күрсәтелгән.

Россия Федерациясе Кызыл китабына, Татарстан Республикасы Кызыл китабына кертелгән, "Наркотик чаралар һәм психотроп матдәләр турында" 08.01.1998 ел, № 3-ФЗ Федераль закон нигезендә наркотик чаралар дип танылган кыргый үсүче үләннәрен һәм гөмбәләрен эзерләү һәм жыю тыела.

Урман кишәрлекләрен азык-төлек урман ресурсларын һәм дару үләннәрен эзерләү һәм жыеп алу буенча арендаучы гражданныр һәм юридик затлар түбәндәгеләргә хокуклы:

- урманнардаң аренда килешүе шартлары нигезендә файдаланырга;
- урман инфраструктурасын булдырырга (урман юллары, урман саклыкханәләре һәм башкалар);
- бирелгән урман кишәрлекләрендә киптергечләр, гөмбә кайнаткычлар, саклыкханәләр һәм башка вакытлы төзелмәләр урнаштырырга;
- аларны гамәлгә ашыру Россия Федерациясенә урман законнары таләпләренә каршы килмәгән башка хокукларга ия булырга.

Урман кишәрлекләрен азык-төлек урман ресурсларын һәм дару үләннәрен эзерләү һәм жыеп алу буенча арендаучы гражданныр һәм юридик затлар түбәндәгеләргә хокуклы:

- урманнарны үзләштерү проектын төзәргә;
- урманнардаң урманнарны үзләштерү проекты һәм әлегә урман хужалыгы регламенты нигезендә файдаланырга;

- урман кишәрлеге арендасы килешүе шартларын үтәргә;
- гражданның сәламәтлегенә, әйләнә-тирә мохиткә зарар китерүгә юл куймаска;
- урманнарда туфрак эрозиясен булдырмый торган, урманнарның торышына һәм аларны торгызуга, һәм шулай ук су объектларына һәм башка табигый объектларга тискәре йогынтыны булдырмый торган яисә чикли торган ысуллар ярдәмендә файдаланырга;
- урманнарда янғын куркынычсызлыгы кагыйдәләрен, урманнарда санитар иминлек кагыйдәләрен, һәм шулай ук урманнарны карап тоту кагыйдәләрен үтәргә;
- урманнарда санитар иминлек булдыру максатларында санитар-сәламәтләндерү чараларын башкарырга (һәлак булган һәм зарарланган урман утыртмаларын кисәргә, урманнарны чүп-чардан, пычраклардан һәм башка тискәре йогынтылардан чистартырга);
- ел саен тапшырыла торган урман декларациясен, һәм шулай ук урманнарда файдалану буенча хисап, урманнарны билгеләнгән тәртиптә саклау һәм яклау буенча хисап тапшырырга;
- Россия Федерациясе законнары белән каралган башка йөкләмәләрен үтәргә.

#### 2.4.1 Урманнарда азык-төлек урман ресурсларын һәм дару үләннәрен аларның төрләре буенча әзерләү һәм жыеп алу өчен файдалануның нормативлары (ел саен мөмкин булган күләмнәре) һәм параметрлары

Азык-төлек урман ресурсларын әзерләү һәм дару үләннәрен жыю буенча урманнарда рөхсәтле файдалану буенча ел саен мөмкин булган күләмнәр 2.4.1 таблицада китерелгән.

2.4.1.1 таблица

#### Азык-төлек урман ресурсларын әзерләгәндә һәм дару үләннәре жыеп алганда урманнарда файдалану параметрлары

№ п/п	Азык-төлек урман ресурслары, дару үләннәре төре	Үлчәү берәмлеге	Ел саен мөмкин булган әзерлек күләме
Азык-төлек ресурслары			
1.	Жиләкләр: нарат жиләге	т	-
	мүк жиләге	т	-
	күк жиләк	т	-
	кура жиләге	т	0,1
	жир жиләге	т	0,1
	кара жиләк	т	-
	кызыл бөрлегән	т	-
	миләш, шомырт	т	0,1

№ п/п	Азык-төлөк урман ресурстары, дару үләннәре төрө	Үлчәү берәмлеге	Ел саен мөмкин булган эзерлек күлөмө
	Жәмгысе	т	0,3
2.	Гөмбәләр: ак	т	1
	майлы	т	10
	ал гөмбә	т	30
	кызыл гөмбә	т	20
	каен гөмбәсе	т	20
	гөрөждә	т	10
	этәч гөмбәсе	т	1
	баллы гөмбә	т	30
	Жәмгысе	т	122
3.	Агач сутлары: каен	т	50
Дару чималы			
4.	Сары мэтрүшкә, икеөйле кычыткан, ландыш, аю табаны, дару ромашкасы, акбаш, эт тигәнәге, канлы үлән, песи үләне, сэдәп гөле, лапчатка, үги ана яфрагы, кыр наратбашы һ.б.	т	0,2 (кору көе)
5.	Ку гөмбәсе	т	0,1

Жиләкләрнең, гөмбәләрнең һәм дару чималларының 60% уңышы жирле халык тарафыннан үзләштерелә.

#### 2.4.2. Эзерләү һәм жыеп алу вакытлары.

Кыргый үсүче жимешләрне һәм жиләкләрне эзерләү катгый рәвештә билгеләнгән вакытларда башкарыла. Кыргый үсүче жимешләрне һәм жиләкләрне эзерләү вакытлары уңышның массакүләм өлгерү вакыты житүгә бәйле.

Жимеш бирүче ботакларны һәм агачларны жимеш эзерләү өчен кисү тыела.

Чикләвекләр эзерләү. Чикләвекләрне эзерләү вакытлары аренда килешүендә күрсәтелә. Урман кишәрлекләре чикләвек эзерләү өчен арендага бирелгән затлар чикләвек бирүче утыртмаларның сакланышын тәэмин итә.

Чикләвекләрне эзерләгәндә агачларны һәм куакларны кисү, һәм шулай ук агачларны һәм куакларны зарарлый торган ысулларны куллану тыела.

Гөмбәләрне эзерләү аларның ресурстарын саклауны тәэмин итүче ысуллар белән башкарылырга тиеш.

Гөмбәләрне гөмбәлеге белән өзеп алу, гөмбәләрне жыеп алганда мүкне һәм урман түшәмәсен әйләндерү, һәм шулай ук картайган гөмбәләрне юк итү тыела.

Гөмбәләрнең иң киң таралган төрләре, жыеп алу вакыты һәм урыннары 2.4.2.1 таблицада күрсәтелгән.

2.4.2.1 таблица

Гөмбәләрнең иң киң таралган төрләре, жыеп алу вакыты һәм урыннары



Гөмбэләрнең атамалары	Жыеп алу вакыты	Жыеп алу урыны
1	2	3
Кәжә гөмбэләре	Апрель–май	Нарат урманнарында урман киселгән, янғын булган, комлы туфраклы урыннарда
Кәжә гөмбэләре	Апрель–май	Нарат һәм карагай урманнарында, куаклыкларда
Ак гөмбә	Июнь–сентябрь	Нарат, чыршы, каен һәм имән урманнарында
Сары гөмбә	Август–сентябрь	Сирәк шытып чыккан нарат һәм чыршы урманнарында
Ал гөмбә	Июнь–октябрь	Барлык урманнарда да, әмма иң күп очракта карагай урманнарында
Каен гөмбәсе	Июнь–октябрь	Каен булган бөтен жирдә үсә
Кызыл гөмбә	Июль–сентябрь	Яшь усаклыкларда һәм усак катнашмалы катнаш урманнарда
Майлы гөмбә	Июнь–октябрь	Наратлыкларда һәм вак яшь наратлыкларда (культураларда)
Моховик	Июнь–сентябрь	Нарат урманнарында нечкә торфлы-комлы туфракларда
Баллы гөмбә	Август–октябрь	Нарат һәм карагай токымлы, бигрәк тә зирек агачлары төпләрендә
Өтәч гөмбәсе	Июнь–сентябрь	Каен, ылыслы һәм катнаш урманнардагы дымлы урыннар
Валуй	Июль–октябрь	Барлык урманнарда да
Гөреждә	Июль–октябрь	Яфраклы һәм юкә һәм чикләвек куаклары булган катнаш урманнарда
Дуңгыз гөмбә	Июнь-октябрь	Ылыслы һәм яфраклы урманнарда кырпуларда, юл буйларында, паркларда
Йөнтәс гөмбә	Июль–октябрь	Катнаш һәм каен урманнарында
Ачы гөмбә	Май–октябрь	Нарат урманнарында дымлы урыннарда
Шампиньон	Июль–сентябрь	Яшелчә, жиләк-жимеш бакчаларында, паркларда, болыннарда, көтүлекләрдә, чүплекләрдә

Дару үләннәрен эзерләү үсемлекләрнең һәм чимал запасының үз вакытында торгызылуын тәэмин итәрлек күләмнәрдә рөхсәт ителә.

Бер үк аланда (урман жирендә) дару үләннәре чималын кабат жыю бары тик конкрет үсемлек төренең чимал запасы тулысынча торгызылганнан соң гына рөхсәт ителә.

Дару үләннәренең кайсы да булса төре өчен кабат эзерләү вакытлары турында белешмә булмаганда түбәндәгеләргә таянып эш итәргә мөмкин:

– берьяллык үләннәрнең чәчәк өлешен, жир өстендәге органнарын ("үлән") бер үк аланда эзерләү 2 елга бер башкарыла;

– күпьяллык үләннәрнең жир өсте органнарын ("үлән") – 4-6 елга бер тапкыр;

– дару үләннәренең күпчелек төрләренең жир өсте органнарын – 15-20 елга бер тапкырдан да ешрак түгел.

Төп дару үләннәре, аларны эзерләү урыннары һәм вакытлары 2.4.2.2 таблицада күрсәтелгән.

## Төп дару үләннәре

Үләннәрнең исеме	Әзерләнә торган өлешләре	Әзерләү вакыты, ай	Әзерләү урыны
Сазанак	Өске яшь ботаклары яфраклары һәм жимешләре белән бергә	Август-сентябрь	Нарат утыртмалары каплаган дымлы һәм юеш урыннарда
Еламсар каен	Бөреләре	Март-апрель	утыртма буенча
Ком меңьяфрагы	Чәчәкләре	Июль-август	Болын кырыйлары, калку урыннар, ярлар, коры мүклекләр һәм ак мүклекләр һәм коры наратлыклар
Жете кызыл дүләнә	Чәчәкләре һәм жимешләре	Май, август-сентябрь	утыртма буенча
Гади нарат жиләге	Яфраклары	Апрель-май	Нарат жиләге наратлыклары
Дару үләнә булган песи үләнә	Тамырлары	Апрель, сентябрь-октябрь	Нарат жиләге аланнары
Өчьяфрак	Яфраклары	Май-август	Урман авызлары, болыннар, печәнлекләр, түбән урыннар, дымлы урыннар
Елан үләнә	Тамыры	Май-сентябрь	Урман авызлары, болыннар, печәнлекләр, түбән урыннар, дымлы урыннар
Борычлы тау үләнә	Жир өстендәге өлеше	Июль-сентябрь	Юеш һәм дымлы каен утыртмалары, түбәнлектәге сазлык, сазланган печәнлекләре
Язгы утчәчәк	Жир өстендәге өлеше	Май-сентябрь	Дымлы сирәкләнгән утыртмалар, үзәннәрдәге болыннар
Биек сары чәчәк	Тамырлары	Май, сентябрь	Дымлы урман авызлары, үзәннәр, аланнар
Дарулык кандала	Чәчәк ату чорында өске өлеше	Июнь-июль	Коры болыннар, кетүлекләр, ярлар
Гади имән	Кайры	Апрель-июль	утыртма буенча
Дарулык сыбызгы үлән	Чәчәк атмаучы нөсхэләрнең тамырлары	Апрель, сентябрь-октябрь	Үзәннәр, елга буйларындагы утыртмалар
Гади мэтрүшкә	Үләнә	Июль-август	Ачыклыклар, печәнлекләр, яфраклы урманнар
Эт шомырты	Жимешләре	Август-сентябрь	Ачыклыклар, печәнлекләр, яфраклы урманнар
Тишек яфраклы сары мэтрүшкә	Үләнә	Июль-август	Ачыклыклар, печәнлекләр Урман ачыклыклары һәм болыннар
Алтынбаш	Үләнә	Июль-	Ачыклыклар, печәнлекләр Урман

Үләннәрнең исеме	Әзерләнә торган өлешләре	Әзерләү вақыты, ай	Әзерләү урыны
		август	ачыклыклары һәм болыннар
Гади балан	Кайрысы, жимешләре	Август-сентябрь	Үзәнлекләр, урман авызлары
Икеөйле кычыткан	Яфраклары	Май-сентябрь	Үзәнлекләр, бушлыклар, дымлы һәм юеш урыннарда сирәкләнгән урманнар
Дарулык кан үләне	Тамырлары	Август-сентябрь	Үзәннәрдәге сирәкләнгән урыннар, болыннар
Зирексыман эт шомырты	Кайры	Март-май	Елга буйларындагы һәм ярлардагы яфраклы урманнар
Сары эт шомырты	Тамыры	Май-октябрь	Сулыклар
Май ландышы	Чәчәк ату чорында үләне	Май-июнь	Яфраклы һәм катнаш урманнар
Калган	Тамыры	Апрель, сентябрь-октябрь	Яфраклы урманнар, ачыклыклар
Вак яфраклы юкә	Чәчәкләре	Июнь-июль	утыртма буенча
Үги ана яфрагы	Яфраклары	Май-июль	Сазланган печәнлекләр
Гади кура	Жимешләре	Июль-август	Киселгән урыннар, сирәкләнгән утыртмалар
Гади артыш	Күркә-жиләкләре	Сентябрь-октябрь	Ылыслы утыртмалары куаклыklarында
Дару тузганагы	Тамырлары	Май-октябрь	Печәнлекләр, көтүлекләр, ташландык урыннар, ачыклыклар
Соры зирек	Жимешләре	Август-октябрь	Елга буйларындагы утыртмалар
Гади гөлбадран	Чәчәкләре	Июль-сентябрь	Сирәкләнгән үләнсыман наратлыклар, ачыклыклар, болыннар
Зур көтүче яфрагы	Яфраклары	Июль-сентябрь	Юл буйлары, аланнар, болыннар
Ачы әрем	Чәчк атучы өске өлешләре, яфраклары	Июнь-август	Тик яткан урыннар, юллар, ташландык урыннар
Сукыр кычыткан	Үләне	Июнь-август	Юл, яр буйларында, ташландык урыннарда
Гади миләш	Жимешләре	Сентябрь-октябрь	Яфраклы һәм катнаш урманнар
Кара карлыган	Жимешләре, яфраклары	Май-август	Елга үзәннәре
Гади нарат	Бөреләре, ылыслары	Май-октябрь	Ылыслы диләнкеләр
Коры үлән	Үләне	Июнь-август	Аланнар, ачыклыклар, сазлы болыннар
Гади әнис	Жимешләре	Июль-август	Болыннар, елга буйлары
Гади турак уты	Яфраклары	Май-сентябрь	Коры наратлыклар

Үләннәрнең исеме	Эзерләнә торган өлешләре	Эзерләү вақыты, ай	Эзерләү урыны
Гади меңьяфрак	Жир өстендәге өлеше (үләне)	Май-август	Киселгән урыннар, аланнар, ачыклыктар, печәнлекләр
Өч чәчәкле миләүшә	Жир өстендәге өлеше (үләне)	Май-август	Урман авызлары, аланнар, урман юллары
Кыр наратбашы	Үләне	Май-сентябрь	Үзәнлекләр, урман авызлары
Чага (каен гөмбәсе)	Өстенә үскән өлешләре	Гыйнвар-декабрь	Каен утыртмалары
Лобель аксыргагы	Тамырлары	Май-сентябрь	Үзәнлекләр, түбәнлектәге көтүлекләр һәм печәнлекләр
Өч өлешле эт тигәнәге	Үләне	Май-сентябрь	Елгаларның дымлы ярлары, печәнлекләр
Гади шомырт	Жимешләре	Июль-сентябрь	Елга үзәннәре
Зур канлы үлән	Үләне	Май-август	Диләнкеләр, чүп үләне үскән урыннар
Коңгырт гөлжимеш	Жимешләре	Август-сентябрь	Сирәкләнгән урманнар, киселгән урыннар

### 2.4.3. Агач сутларын эзерләү

Каен сутын эзерләү өлгергән урман кишәрлекләрендә кисәренә 5 елдан да ким булмаган вақыт кала рөхсәт ителә.

Каен сутын эзерләү кисү өчен эзерләнгән агач үсентеләренә кисеп жибәрү юлы белән гамәлгә ашырыла.

Кисеп жибәрү өчен тулылыгы 0,4 һәм бер гектарга кимендә 200 данә агачы булган, I-III бонитет класслы урманның сәламәт өлеше сайлап алына. Кисеп жибәргәндә күкрәк биеклегендә килеш агачның диаметры 20 см һәм аннан да күбрәк булырга тиеш.

Каналлар бораулауны агач тамыры башланган жиреннән 20-35 см биеклектә башкаралар. Агачта бер һәм аннан да күбрәк кисеп жибәрү ясалганда, сут бер кабул итү савытына агып төшәрлек итеп, алар кәүсәнең бер ягында 8-15 см аралыкта булырга тиеш.

Агач диаметрына карап, бораулана торган каналлар саны нормативлары 2.4.3 нче таблицادا китерелә.

2.4.3 таблица

Агачларның кәүсә диаметрына карап бораулана торган каналлар саны нормативлары

Күкрәк биеклегендә агачның	Кирт салгандагы каналлар саны	Искәрмә
----------------------------	-------------------------------	---------

диаметры, см		
20-22	1	Түбэндәге басым нормасы булганда 16 см диаметрлы агачларны кисеп жибәрү кисәргә бер ел кала рөхсәт ителә: 16-20 см – 1 канал 21-24 см – 2 канал 25 см һәм аннан артык – 3 канал
23-27	2	
28-32	3	
33 һәм аннан артык	3	

Кисеп жибәрү сезоны тәмамланганнан соң авыруларны булдырмый калу максатларында, тишекләр сагыз пастасы белән сылап куелырга яисә агач бөке белән ябылырга һәм вар, бакча замазкасы яисә известьлы балчык белән сылап куелырга тиеш.

Калган елларда каналлар беренче елгы кисеп жибәрү каналлары дәрәжәсендә 10 см интервал белән агач кәүсәсе әйләнәсенә теге яисә бу ягына таба бораулана.

Әзерләү үзагачның техник сыйфатларын саклап калырылык итеп гамәлгә ашырылырга тиеш.

#### 2.4.4. Абага-кара абага әзерләү

Абаганың яшь ботакларын әзерләү аларның үсентеләренә зыян китермәслек алымнар белән гамәлгә ашырылырга тиеш. Абаганы тамыры белән йолкып алу, яфракларына һәм тамыр үзәгенә зыян китерү тыела.

Кара абага абагасының очында өчтән артмаган, "өчәрләнгән" ачылмаган яфрагы булган китерелмәгән яшь ботагы ашарга яраклы дип санала.

Жыярга яраклы яшь ботакларының оптималь биеклегә – әзерләү районына һәм үсү шартларына карап, 20-25 см дан 30-40 см га кадәр. Үрентеләрне нигез төбөндә вакыйлар.

Урман абагасы чималын әзерләү бер үк кишәрлектә 3-4 ел буена алып барыла. Аннары үсентеләр торгызылсын өчен тәнәфес ясарга кирәк: чималны бер мәртәбә жыйганда (сезонга) – 2-3 ел, ике мәртәбә – 3-4 ел.

#### 2.4.5. Азык-төлек урман ресурсларын әзерләгәндә һәм дару үләннәрен жыеп алганда урманнардан файдалану вакытлары

Дәүләт яисә муниципаль милектәге урман кишәрлеген арендау шартнамәсе урманнардан азык-төлек урман ресурсларын әзерләү һәм дару үләннәре жыю өчен файдалану максатларында Россия Федерациясе Урман кодексының 72 статьясындагы 3 өлеше нигезендә ун елдан алып кырык тугыз елга кадәр төзелә.

### 2.5. Урманнардан аучылык хужалыгы өлкәсендә эшчәнлек төрләрән башкару өчен файдалану нормативлары, параметрлары һәм вакытлары

## 2.5.1. Биотехник чаралар үткөрүңөң исемлеге һәм нормалары

Биотехник чараларның еллык күләмнәре 2.5.1.1 нче таблицада китерелә.

2.5.1.1 таблица.

Аучылык хужалыгын алып барганда урманнардаң файдалану параметрлары

№ п/п	Чараларның төрләре	Үлчәү берәмлеге	Ел саен мөмкин булган күләм,
1	2	3	4
1.	Куяңнар өчен ашату мәйданнарын булдыру	данә	80
2.	Пошилар, кыр кәжәләре өчен утлыктар кору	данә	40
3.	Пошилар, кабаннар, куяңнар өчен тоз салып, тозлыктар урнаштыру	данә/кг	105/2000
4.	Пошины, кыр кәжәсен, куяңнарны ашату өчен усақ кисү	кбм	100
5.	Аучылык вышкаларын кору	данә	3
6.	Ашату өчен печән әзерләү	тонна	9
7.	Урман тавыклары һәм божырлар өчен чуер ташлыктар кору	данә	50
8.	Кошлар өчен махсус урын кору	данә	50
9.	Кабан дуңгызы өчен ашату кырлары булдыру	га	3
10.	Ауны чикли һәм тыя торган аншлактар, күрсәтмәләр урнаштыру	данә	30

Урманчы 2.5.1.1 таблицада күрсәтелгән чараларны үтәү өчен башкаручылар билгели.

Урман хужалыгы һәм урманнардаң файдалану чараларын проекктаганда саклау максатлары өчен өстәмә рәвештә түбәндәгеләр карала:

– махсус яклану кишәрлекләрен аеру өчен урман тавыгы гөлдәрәү урыннарын, сулыкларны, кондызлар күп яши торган урыннарны карталаштыру;

– көртлек һәм урман тавыгы гөлдәрәү урыннарында урман культуралары житештерүдән баш тарту;

– жәнлекләр оя кора торган урыннарда һәм жәйге чорда яшь кыргый хайваннар туплану урыннарында эшләрне чикләү;

– агулы химикатлар һәм минераль ашламалар куллануны чикләү;

– кисүләрдән соң усақ һәм башка токымнар шытып чыккан урыннарда 5-10 ел урман культуралары житештерүдән баш тарту.

2.5.2. Аучылык инфраструктурасын урнаштыру буенча рөхсәт ителгән объектлар исемлеге

Аучылык хужалыгы өлкәсендә эшчәнлек төрләрән гамәлгә ашыру өчен урманнардан файдаланучы затлар түбәндәгеләргә хокуклы:

1) аучылык хужалыгы өлкәсендә эшчәнлек төрләрән гамәлгә ашыру өчен бирелгән урман кишәрлегендә (алга таба – урман кишәрлеге) аучылык инфраструктурасы объектлары булдыру чараларын күрергә, шул исәптән:

а) законнардагы таләпләр нигезендә аучылык базасы, аучы йорты, егерьялар кордоннары һәм башка туктап тору пунктлары булдырырга;

б) көймәләр пристаньянары корырга;

в) кыргый хайваннар өчен питомниклар, кинологик корылмалар һәм аучы токымнары этләре өчен питомниклар, ату вышкалары, тирлар, терлек азыгы саклау урыннары, өстәмә ашату корылмалары, печән чапкан урыннар, урман юллары, башка вакытлы корылмалар, төзелмәләр һәм аучылык хужалыгы өлкәсендә эшчәнлек төрләрән гамәлгә ашыру өчен төзекләндерү объектлары булдырырга;

г) законнардагы таләпләр нигезендә урман юллары һәм аучылык хужалыгы өлкәсендә эшчәнлек төрләрән гамәлгә ашыру өчен кирәкле башка линияле объектлар булдырырга, аларны ремонтларга һәм реконструкцияләргә, транспорт чаралары туктап тору урыннарын билгеләргә һәм корырга;

2) агач-ботаклардан терлек азыгы (кайры, нәзек ботаклар, яшь ботаклар, кыйммәте аз булган агач һәм куак токымнары яфрактары) һәм аучылык ресурсларына кертелгән жәнлекләргә һәм кошларга ашату өчен печән эзерләргә;

3) гамәлгә ашыруы урман законнарына, аучылык һәм аучылык ресурсларын саклау өлкәсендәге законнарда һәм (яисә) урман кишәрлеген арендау шартнамәсе шартларына һәм аучылык хужалыгы килешүләренә каршы килмәсә, бүтән хокуклардан файдаланырга.

Кыргый хайваннар өчен питомниклар, кинологик корылмалар һәм аучы токым этләре өчен питомниклар, ату вышкалары, тирлар, терлек азыгы саклау урыннары кору – урман аланнарында, урман авызларында, янғыннан соң калган урман утыртылмаган урыннарда, буш урыннарда һәм агачлар һәм куаклар үсми торган урыннарда, ә өстәмә ашату урыннары асылда, түмәрләренә, жил аударган агачларны һәм урман туфрагын кулланып, гамәлгә ашырылырга мөмкин.

Вакытлы корылмалар урман кишәрлеген файдалану вакытыннан артмаган сурокка урман үсентеләре булмаган яисә агачларның һәм куакларның кыйммәте аз булган токымнары үсә торган урыннарда корылырга мөмкин һәм, объектның төрен һәм аның хужасының атамасын күрсәтеп, аншлаглар белән билгеләнергә тиеш.

## **2.6. Урманнардан авыл хужалыгын алып бару өчен рөхсәтле файдалану нормативлары, параметрлары һәм вакытлары**

Авил хужалыгы алып бару өчен урманнардан файдалану алар урнашкан жирләренә билгеләнешенә бәйле рәвештә, урман фонды жирләрендә ул урман хужалыгы мәнфәгатләре туры килгәндә генә рөхсәт ителә һәм РФ УК 38 статьясы белән регламентлана, шул ук вакытта, авыл хужалыгы житештерүе дип авыл хужалыгы продукциясен, чималын һәм азык-төлек үстерү генә түгел, аны

житештерү, эшкэртү буенча икътисади эшчэнлек төрлөре жыелмасы да санала. (29.12.2006 ел, № 264-ФЗ “Авыл хужалыгын үстерү турында” ФЗ, 4 ст.).

Авыл хужалыгы житештерүенә гадэттә авыл хужалыгы чималын беренчел эшкэртү генә кертелә. Сәнэгать эшкэртүе авыл хужалыгы житештерүе дип саналмый.

Шул максатта РФ УК 38 статьясындагы 2 өлеше белән авыл хужалыгы алып бару өчен билгелэнгән урман кишәрлекләрендә бары тик вакытлы корылмалар (умарталыклар, киртэләр, эвеслекләр һ.б.ш.) төзү генә рөхсәт ителә.

Әлеге норма авыл хужалыгын алып бару өчен урманнардан файдалану кысаларында авыл хужалыгы продукциясен сәнэгать эшкэртүен гамәлгә ашырырга мөмкинлек бирми, еш кына хэтта беренчел эшкэртүгә дә.

Капиталь төзелеш объектларын төзүгә кирәк булганда авыл хужалыгы товар житештерүчесенә урманнардан авыл хужалыгы максатлары өчен файдалану гына түгел, урман ресурсларын эшкэртү өчен файдалану да таләп ителә (РФ УК 46 ст.).

Авыл хужалыгын алып бару өчен урманнардан файдаланганда алынган продукция бер үк вакытта урман ресурсы булып та саналырга мөмкин.

Авыл хужалыгы алып бару өчен урманнардан файдалану урманчылык территориясендә түбәндәгеләр тарафыннан гамәлгә ашырыла:

- гражданнар, шул исәптән әйдәүче крестьян (фермер) хужалыклары, бакчачылык, яшелчәчелек, терлекчелек белән шөгыйльләнүче шәхси ярдәмче хужалыклар;

- хужалык итүче ширкәتلәр һәм жәмгыятьләр, житештерү кооперативлары, дәүләт һәм муниципаль унитар предприятиеләр, бүтән коммерция оешмалары;

- коммерцияле булмаган оешмалар, шул исәптән кулланучылар кооперативлары, дини оешмалар.

Билгелэнгән тәртиптә авыл хужалыгын алып бару өчен урман кишәрлекләре даими арендага яки түләүсез билгеле бер вакытка бирелә торган файдалануга тапшырылырга мөмкин. Авыл хужалыгын алып бару өчен урманнардан файдалану кагыйдәләре 05.12.2011 ел, №509 “Авыл хужалыгын алып бару өчен урманнардан файдалану кагыйдәләрен раслау турында” Рослесхоз боерыгы белән билгеләнә.

Әлеге Кагыйдәләрдә авыл хужалыгын алып бару өчен урманнардан файдалануның теләсә кайсы төренә кагыла торган гомуми нигезләмәләр һәм урманнарда алып барыла торган авыл хужалыгы эшчәнлегенә аерым төрләр билгеләүче махсус таләпләр бар.

Авыл хужалыгын алып бару урман парклары зоналарында, тыюлык урман кишәрлекләрендә тыела.

Печән чабу һәм умартачылык белән шөгыйльләнүдән гайре, су саклау зоналарында, яшел зоналарда, махсус сакланучы урман кишәрлекләрендә авыл хужалыгын алып бару тыела.

#### 2.6.1. Урманнардан авыл хужалыгын алып бару өчен файдалану параметрлары



№ п/п	Файдалану төрлөрө	Үлчөү берәмлеге	Ел саен мөмкин булган күлөм
1	Сөрүлеклэр	га	16
2	Печән чабу	га/тонна	185/130
3	Көтү көтү		
	а) урманда	мең га/ баш	24,0 / 4800
	б) утлавыкларда	га/ баш	44 / 30
4	Умартачылык		
	а) бал бирүчөлөр, шул исәптән:		
	- юкә (III –VIII яшь классындагы)	га	3000
	- печәнлеклөрдөгө, агачсыз урыннардагы, агачлар киселгән жирлөрдөгө үлөन्नөр	га	349
	б) 1 га бал продуктлылыгы, шул исәптән:		
	- юкә	кг	100
	- үлөन्नөр	кг	50
	в) умарта оялары күлөмөн тээмин итү мөмкинлеге	күлөмө	660

2.6.2. Авыл хужалыгы, печән чабу, авыл хужалыгы терлеген көтү, умартачылык мөмкин булган авыл хужалыгы жирлөрөнөң мөйданнары турында белешмөлөр

Печән чабу.

Печәнлеклөрне классификациялөгөндө түбөндөгөлөр билгелөнө: печәнлеклөрнөң тибы (су баса торган, коры жирдөгө, сазланган), табигыймы ул яисә яхшыртылганмы, агач-куаклар басып китү дәрәжәсе, печән эзерлөүне кыенлаштыра торган факторлар, үлөннөң төп төрлөрө, анын каплап кителеш дәрәжәсе, куелыгы, уңышы, сыйфаты. Печәнлеклөр мөйданынын 20%ын агач-куаклар басып алган булса, ул агач-куак басып киткән дип санала, 20%тан артыгын түмгөклөр каплаган булса – түмгөкле дип, яхшыртылган печәнлеклөр дип – табигый һәм чөчөлгән үлөन्नөр каплап алган булса, анда механика кертеп була.

Печән уңышын бөялөү: 10 ц/га һәм аннан да күбрөк – яхшы, 6 – 9 ц/га – уртача, 1 – 5 ц/га – начар.

*Печән чабу жирлөрөн бөялөү*

Печәнлеклөр өчөн түбөндөгөлөр кулланыла:

– урман утыртылмаган дилөнкөлөр, ачыктыклар һәм урман жире капламаган һәм урман культуралары утыртып, урманнарны торгызу мөмкин булмаган жирлөр;

– яхшыртуга мохтаж, печән чабу өчөн яраклы жирлөр;

– реконструкция өчөн билгеләнмөгән кыйммөте аз булган урман үсентелөрө кишөрлеклөрө.

## Печән чабу жирләренә сыйфатлама

Печән чабу тибы	Урнашкан урыны	Үлән капламы	Печән чабу тибының сыйфаты
Вақытлыча дымы артып киткән коры жирләр	Сизелер-сизелмәс субүлү урыннары	Карчыга үләне, тубылгы, гравилат, тузгак кылган, башаклы үлән, түмәрлек, эт үләне, бөтнек	Уртача
Коры үзәнлекле, үзәнле - ерганаклы	Кече елга үзәннәре, үлән баскан тар яр сөзәкләре һәм төбө тигез булмаган уйсулыклар	Тимофеевка, солыча, кылчыклы үлән, төлке койрыгы, бөтнек	Яхшы
Түбән уртача-артык дымланган	Киң үзән булдыручы түбәнлекләр	Бөртеклеләр, башаклы үлән, кузаклылар	Уртача
Сазланган инкүлекләр	Грунт сулары якин булган сазланган түбәнлекләр	Дым яратучы бөртеклеләр, эре башаклы үлән	Начар

## Урманнардан авыл хужалыгы терлекләрен көтү өчен файдалану

*Терлек көтү жирләрен исәпкә алу*

Терлекләренә көтү, махсус сакланылучы табигать территорияләрендә, су саклау зоналарында, яшел зоналарда урнашкан урманнарда, эрозиягә каршы урманнарда һәм ОЗУдан тыш, барлык урманнарда да рөхсәт ителә.

Терлек көтү түбәндәге урыннарда рөхсәт ителми:

- очларына терлек буге житмәслек булганчы (1.5-2.0 м) урман культуралары кишәрлекләрендә;
- урман орлыкларын үстерү, чыршы, тал, тирәк һәм чикләвек плантацияләрендә;
- табигый торгызуга ярдәм итү чаралары уздырыла торган кишәрлекләрдә;
- очларына терлек буге житмәслек булганчы (1.5-2.0 м.) яшь урман утыртмаларында;
- ылыслы һәм каты яфраклы токымнарны торгызу өчен билгеләнгән, урман утыртмалары белән капланмаган жирләрдә;
- су һәм жир эрозиясе белән зарарлаган жирләрдә.

Авил хужалыгы терлекләренә хужалары түбәндәгеләрне тиешле:

- урман культураларын, питомникларны, үзе шытып чыккан яшь урман үсентеләрен һәм башка кыйммәтле урман кишәрлекләрен зарарламас өчен киртәләп алырга;
- авыл хужалыгы терлекләрен көтүче тарафыннан көттерергә (коймалы көтүлекләрдән һәм бәйләп куюдан гайре).

Кәжә көтү авыл хужалыгы терлекләре хужалары киртэләгән урман кишәрлекләрендә һәм бәйләгән килеш кенә рөхсәт ителә.

*Көтүлекләрнең категорияләре һәм аларның азык продуктлылыгы*

Көтүлекләргә төрләргә бүлгәндә проект капланышын, үләннең төп төрләрен, аның куелыгын, асылда нинди үләннәрдән торышын, аларның сыйфатын региональ шкалалар кулланып күрсәтәләр. Алар булмаганда түбәндәгеләрне кулланырга мөмкин:

– яхшы жирләр – яхшыртылган һәм су баса торган, кузаклы-бөртеклекләр өстенлек итә торган (60% һәм аннан да күбрәк) кишәрлекләр; үләннең проект капламы – 60% һәм аннан да күбрәк);

– начар жирләр – табигый һәм каты үләннәр басып алган (60% аннан да күбрәк) (эре башаклы үлән, камышлык, ситник); башка үләннәрнең проект капламы 50%ка кадәр.

#### 2.6.2.2 таблица

##### 1 баш терлеккә якинча сезонлы көтү нормалары, га

0.5 – 0.6 тулылыктагы каен өстенлек итә торган яфраклы урманнар	2
0.5 тулылыктагы саф каенлыктар	1.5
Көтүлек өчен яраклы башка урман үсентеләре (1 башмөгезле эре терлеккә яисә 7 сарыкка)	4 – 5
Куаклардан һәм шытып чыккан урман үсентеләре булмаган киселгән урыннарда	0.75

#### Умартачылык.

Бал бирүче бал кортлары өчен азык сыйфатында агачлары, куаклары яисә үләнле-куаклы ярусы составында бал бирә торган үләннәре булган урман кишәрлекләре кулланыла.

Умарта оялары һәм умарталыктар урнаштыру өчен беренче чиратта урман авызлары, ачыклыктар һәм урман үсентеләре капламаган башка жирләр бирелә.

1000 артык төре булган күпсанлы чәчәк үсемлекләреннән бал кортлары чәчәк нектары һәм серкәсе жыя. Шуларның берсе – беренче дәрәжәдә бал бирүчеләр, башкалары – икенче дәрәжәдә бал бирүчеләр. Алга таба аеруча киң таралган бал бирүче үсемлекләр тасвирламасы китерелә.

#### 2.6.2.3 таблица

##### Бал бирүче үсемлекләрнең бал продуктлылыгы

Бал бирүчеләр	Чәчәк атуның уртача вакытлары		Бал продуктлылыгы, кг/га
	башы (дата)	продуктлылыгы (көн)	
Үги ана яфрагы	12.04	30-60	П*
Чикләвек куагы	20.04	6-9	П*

Бал бирүчеләр	Чәчәк атуның уртача вакытлары		Бал продуктлылығы , кг/га
	башы (дата)	продуктлылығы (көн)	
Йолдыз чәчәк	20.04	30	П*
Кызыл тал	22,04	5-30	150
Баллыкый (даруханә)	23.04	30	П*
Кәжә талы	28.04	10	150
Бүре жиләге	30.04	15	П*
Үрмәләк үлән	Апрель	90	П*
Үткен яфраклы чаган	08,05	7-10	200
Мурт тал	10.05	5-10	150
Ак тал	11.05	15-20	150
Карлыган	20.05	10-20	50-140
Шомырт	21.05	12	П*
Сукыр кычыткан	24,05	45	100
Чия	23.05	10-12	30-40
Сары акация	25.05	10-14	350
Алмагач	26,05	10-12	20-30
Дүләнә	май	15	П*
Нарат жиләге	май	30	П*
Татар өрәңгесе	май	7-10	100
Миләш	май	10	30-40
Күгән	май	15	25
Зелпе	май	20	П*
Гади чамбыр	май-июнь	34	140
Кара жиләк	май-июнь	30	30
Кыр шалфейе	май-июнь	30-60	110
Мурт эт шомырты	06,06	14	35
Балан	11.06	30-45	П*
Урман курасы	15.06	25-40	60-100
Кырлыган	22,06	45-60	350-400
Киңяфраклы юкә	23.07	14	500-600
Ак ике еллык кандала үләнә	25.06	30	200-300
Жир жиләге	июнь	20	10
Тычкан борчагы	июнь-июль	30-40	180-370
Дару шалфейе	июнь-июль	47	117-133
Сары кандала үләнә	июнь-июль	30-40	150-200

Искәрмә: П\* - табышны тотып торучы тип билгеләнгән.

2.6.2.4 таблица

Юкә чәчәк атканда жыеп алырга мөмкин булган бал, кг/га  
(гомуми бал продуктлылыгыннан 30%)

Яше, ел	I – II бонитет		III бонитет		IV – V бонитет	
	тулылығы		тулылығы		тулылығы	
	0,3 – 0,5	0,6 – 1,0	0,3 – 0,5	0,6 – 1,0	0,3 – 0,5	0,6 – 1,0
20	29	32	22	25	11	14
30	115	137	86	104	65	76
40	155	187	133	162	104	126

Яше, ел	I – II бонитет		III бонитет		IV – V бонитет	
	тулылыгы					
	0,3 – 0,5	0,6 – 1,0	0,3 – 0,5	0,6 – 1,0	0,3 – 0,5	0,6 – 1,0
50	190	223	169	198	137	162
60	216	248	198	227	166	191
70	227	270	205	245	184	216
80	227	270	216	259	194	230
90	205	248	209	252	187	223
100	198	230	198	230	173	198
110	176	209	173	205	137	166
120	162	190	155	184	115	137
130	140	165	133	155	97	115
140	126	148	112	133	83	97
150	108	130	94	115	68	83

Башка токым утыртмаларындагы юкәлекләрнең һәм юкәнең бал продуктлылыгы

2.6.2.5 таблица

#### Нормаль юкәлекләрнең продуктлылыгы (Мурахтанов буенча)

Яше	Утыртмаларның тулылыгы		
	1,0 – 0,8	0,7 – 0,6	0,5 – 0,3
20	6.45	6.24	5.04
30	28.12	27.73	22.87
40	43.35	42.49	35.32
50	53.09	52.04	42.98
60	61.52	60.25	49.93
70	66.44	65.14	54.03
80	59.04	67.25	56.05
90	67.29	65.96	54.50
100	62.11	60.65	50.57
110	55.49	54.24	45.13
120	48.72	47.71	39.57
130	41.30	40.43	33.67
140	35.18	34.47	28.63
150	30.08	29.34	24.46

Төрле утыртмалар составындагы юкәнең бал продуктлылыгын хисаплау буенча түбәндәге формула тәкъдим ителә:

$$M = N \times 0.1K \times C \times S, \text{ биредә}$$

$M$  – кишәрлектә юкәнең бал продуктлылыгы;

$N$  – 1 гектарга карата бал продуктлылыгы (табл.);

$K$  – утыртма составындагы юкә коэффициенты;

$C$  – юкәнең чәчәк ату озынлыгы, көннәр (14 көнгә тигез кабул ителә);

$S$  – бүлемтек майданы.

Гомуни мөмкин булган нектар запасын билгеләгәндә бал кортлары нектарның 30%ын гына жыйганнарын исәпкә алырга кирәк.

Тагын шунысын да билгеләп үтәргә кирәк, районнардагы умарталыкларда нектар пробаларын алудан һәм үсемлекләренң һәм умартачылык жирләренң бал продуктлылыгын билгеләүдән гыйбарәт булган бал продуктлылыгын исәпләүләр – бик күп хезмәт таләп итә һәм бары тик фәнни хезмәткәрләр яисә шушы максатлар өчен әзерләнгән эзләнү экспедицияләре белгечләре тарафыннан гына башкарылырга тиеш.

#### Авыл хужалыгы культураларын үстерү

Авыл хужалыгы культураларын үстерү һәм башка төрле авыл хужалыгы эшчәнлеген алып бару өчен урманныкы булмаган жирләр, шулай ук урман утыртылмаган диләнкеләр, ачыклыктар һәм урмансыз һәм аларда урманнарны торгызганчы билгеләнгән жирләр кулланыла.

Авыл хужалыгы культураларын үстерү һәм башка төрле авыл хужалыгы эшчәнлеген алып бару өчен кулланыла торган урман кишәрлекләрендә химик һәм биологик препаратлар “Пестицидлар һәм агрохимикатлар белән сак эш итү турында” 19.07.1997 ел, №109-ФЗ Федераль закон нигезендә кулланыла.

Әлегә өлештә авыл хужалыгын алып бару өчен урманнарда файдалануның инде булган хокукый жайга салынышына авыл хужалыгы эшчәнлеген белән шөгылләнүче затларга түбәндәге бурычлар йөкләнү турындагы нормалар өстәлә:

– гражданның сәламәтлегенә, әйләнә-тирә мохиткә зарар китерүгә юл куймаска;

– урманнарда файдаланганда туфрак эрозиясен булдырмаска, урманнарның торышына һәм аларны торгызуга, һәм шулай ук су объектларына һәм башка табигый объектларга тискәре йогынтыны булдырмаска яисә чикләргә;

### **2.7. Фәнни-тикшеренү һәм мәгариф эшчәнлеген башкару буенча урманнарда файдалану нормативлары, параметрлары һәм вакытлары**

Россия Федерациясе урман законнары нигезендә фәнни-тикшеренү һәм мәгариф эшчәнлеген башкару өчен урман кишәрлекләре дәүләт учреждениеләренә, муниципаль учреждениеләргә – даими (вакыты чикләнгән) файдалануга, башка фәнни оешмаларга, белем бирү оешмаларына арендага бирелә.

Фәнни-тикшеренү һәм мәгариф эшчәнлеген башкару өчен урманнарда файдалануга урман кишәрлекләрендә урманнарны, табигатьнең бүтән компонентларын өйрәнү, алардан файдалану, аларны саклау, яклау торгызу өлкәсендә уку-гамәли базасы объектлары (урман табигатен өйрәнү, урманнарны исәпкә алу алымнарына, урман үсентеләрен кисүгә, урманнарны торгызуга өйрәтү һәм башка чаралар өчен полигоннар, тәжрибә майданчыклары), укучыларда махсус белемнәр һәм күнекмәләр булдыру өчен урман инфраструктурасының кирәкле объектларын булдыру һәм алардан файдалану керә.

Фәнни-тикшеренү һәм мәгариф эшчәнлеген башкару өчен урманнардан файдалану элеге Урман хужалыгы регламенты һәм урманнарны үзләштерү проекты нигезендә гамәлгә ашырыла.

Урманнарны фәнни-тикшеренү һәм мәгариф эшчәнлеген өчен файдаланганда түбәндәгеләр рөхсәт ителә:

махсус тамгалар, мәгълүмат тамгалары һәм белем бирү эшчәнлеген һәм фәнни-тикшеренү эшләрен башкарыла торган территорияне чикли торган бүтән тамгалар урнаштырырга;

фәнни-тикшеренү максатларында урман утыртмаларын кисергә;

урман инфраструктурасын булдырырга;

фәнни-тикшеренү эшләнмәләрен һәм тәҗрибә-конструкторлык эшләрен нәтиҗәләрен тәҗрибә-житештерү һәм гамәлгә кертү максатларында, урманнарны саклау, яклау, торгызу һәм алардан файдалану буенча эксперимент эшчәнлеген гамәлгә ашырырга;

уку-гамәли база объектларын булдырырга һәм алардан файдаланырга;

урманнарны үзләштерү проекты белән каралган бүтән төр эшләр.

Урманнарны фәнни-тикшеренү һәм мәгариф эшчәнлеген өчен файдаланганда түбәндәгеләр очраклар булмаска тиеш:

бирелгән урман кишәрлегеннән читтә урман утыртмаларын, үсемлекләр капламын һәм туфрак зарарлау;

бирелгән урман кишәрлеген һәм аның чикләрендәгеләр территорияләрен төзелеш һәм көнкүреш калдыклары, агач калдыклары, бүтән калдыклар белән чүпләү;

бирелгән урман кишәрлеген мәйданын һәм аның чикләрендәгеләр территорияләрен химик һәм радиоактив матдәләр белән пычрату;

транспорт чараларының һәм бүтән механизмнарның бирелгән урман кишәрлеген читтәгеләр юллардан гайре ирекле маршрут буенча узулары.

Фәнни-тикшеренү һәм мәгариф эшчәнлеген башкару өчен урманнардан файдаланучы затлар түбәндәгеләрен тиешле:

бирелгән урман кишәрлеген, аның янәшәсендәгеләр урман аланнарын, ясалма һәм табигый су агып чыгу урыннарын төзелеш, урман кисү, көнкүреш һәм бүтән калдыклардан, агулы матдәләрдән даими рәвештә чистартып торырга;

эшчәнлек барышында бозылган юлларны, киптерү канауларын, дренаж системаларын, шлюзларны, күперләрен, башка гидротехника корылмаларын, квартал баганаларын, квартал юлларын торгызырга;

элегеләр затлар гаебелән барлыкка килгән һәлакәт очракларын, урман янгыннарын булдырмый калу, шулай ук башка шундый хәлләрен бетерү буенча кирәкле чаралар күрергә.

Фәнни-тикшеренү һәм мәгариф эшчәнлеген башкару өчен урманнардан рөхсәтле файдалану вакытлары элеге Урман хужалыгы регламентының гамәлдә булу вакыты белән чикләнә.

## **2.8. Урманнардан рекреация эшчәнлеген башкару өчен файдалану нормативлары, параметрлары һәм вакытлары**

### 2.8.1. Урманнардан рекреация эшчәнлеге башкару өчен файдалану нормативлары

Рекреация эшчәнлеген РФ УК белән кешеләрнең ялын, туризмны, физкультура-савыктыру һәм спорт эшчәнлеген оештыруга кагылышлы эшчәнлек буларак карала.

Урманнардан мондый файдалану (РФ УК 41 ст.) урман кишәрлекләре бирүне таләп итә, әмма урман ресурсларын жыймауны күз алдында тоты торган эшчәнлек төрөнә кертелә, бирелгән урман кишәрлекләрендә кирәкле урман инфраструктурасы, шул исәптән вакытлы корылмалар булдырыла, территория төзекләндерелә (РФ УК 41, 13 ст.).

Рекреация эшчәнлеген оештыру үзенчәлекләре 21.02.2012 ел, №62 Рослесхоз боерыгы белән расланган Рекреация эшчәнлеген башкару өчен урманнардан файдалану кагыйдәләрендә бәян ителә.

Урманчылык урманнары ландшафтлар төркемнәре һәм типлары буенча түбәндәгечә бүленә, күрсәткечләр 2.8.1.1 нче таблицادا китерелә.

2.8.1.1 таблица.

Ландшафт төркемнәре һәм типлары

Төркемнәр	Типлар	Урман ябалдашының гомуми йомыклығы
1	2	3
Йомык	Горизонталь йомык агачлар	1,0-0,6
	1,5 метрдан артыграк биеклектә булган шытымнар һәм урманчык ярусын исәпкә алып, вертикаль йомылган агачлар	1,0-0,6
Ярымачык	Агачлар арасы тигез булган сирәкләнгән, 1,5 метрдан артыграк биеклектә булган сирәк шытымнарлы һәм урманчыклы яисә аларсыз урман	0,5-0,3
	Агачлар арасы тигез булган сирәкләнгән, 1,5 метрдан артыграк биеклектә булган сирәк шытымнарлы һәм урманчыклы яисә аларсыз урман	0,5-0,3 (төркемнәрдә - 0,7 - 0,6)
	1,5 метрдан артыграк биеклектә булган яшь агачлар	0,5-0,4
Ачык	Сирәклекләр, биеклегенә бәйсез рәвештә куаклар сирәк кенә шытып чыга башлаган берән-сәрән агачлары булган кишәрлекләр	0,2-0,1
	Урман торгызылу яисә 1,5 метрга кадәр биеклектәге куаклары булган кишәрлекләр (куелыгы нинди булуга карамастан)	
	Агач-куаклары булмаган кишәрлекләр	

Урманда рекреация эшчәнлеген башкару түбәндәгеләрнең санлы күрсәткечләре ярдәмендә бәяләнә: рекреация ягыннан файдалану ешлыгына,



рекреация басымына, мөмкин булган рекреация басымына, объектның рекреация сыйышыгына:

Рекреация басымы билгеле бер вакыт эчендә (сәгать, көн, ай, сезон, ел) урманнарның бер берәмлек мәйданында (1 гектарда) ял итүче кешеләр саны.

Аерым урман кишәрлекләренә рекреация басымы бик зур була, бигрәк тә автомобиль юллары, бакчачылык ширкәтләре, ял йортлары һәм башка савыктыру учреждениеләре буендагы нарат-каен урманнарына. Рекреация басымының һәм тулаем шәһәр урманнарындагы һәм алар янәшәсендәге территорияләрдәге антропоген йогынтының төп төрләре түбәндәгеләр:

шәһәр халкының кышын һәм жәен урманнарда йөрүләре;

спорт белән шөгыйльләнүләр;

урманнарда пикниклар;

кыргый үсемлекләр (гөмбәләр һәм жиләкләр) эзерләү;

кояшта кызынулар һәм су коенулар;

турист походлары;

пионер лагерьларында һәм ял йортларында сезонлы оештырылган ял;

бакчачылык һәм яшелчәчелек белән шөгыйльләнү;

сәнәгать һәм көнкүреш калдыкларын ташлап китү;

шәхси транспортның оештырылмаган туктап торулары.

Мөмкин булган рекреация басымы – шактый вакыт буена мондый йогынты нәтижәсендә урман биогеоценозларының үзлегеннән торгызылу үзенчәлекләреннән артып китмәгән басым. Ул гадәттә бик аз бозылуларга китерә һәм биогеоценозларының аерым элементларына сизелер-сизелмәс үзгәрешләр кертә, аның структур һәм функциональ тотрыклылыгын үзгәртми. Антропоген йогынты нәтижәләрен бетерү өчен максатлы урманчылык катышуы таләп ителми.

Урман үсентеләренә иң зур рекреацион басым елның жылы вакытына туры килә, гәрчә кайбер спорт төрләре кышын да гамәлгә ашырыла.

Түбәндә урман кишәрлекләрен, урман утыртмаларына мөмкин булган рекреация басымын бәяләү шкалалары һәм рекреация эшчәнлеген гамәлгә ашыру өчен арендага бирелгән урман кишәрлекләрен эзерләгәндә файдаланырга кирәк булган территорияне төзекләндерүнең якинча нормалары китерелә.

2.8.1.2 таблица

#### Урман тирәлегенең рекреация деградациясен бәяләү шкаласы

Кишәрлекнең сыйфатламасы	Рекреация деградациясе стадияләре
Урман тирәлеге бозылу күренешләре юк, агачлар һәм куаклар үсеше нормаль, аларда механик бозылулар юк; шытып чыкканнары һәм куаклары (төрле яшьтәге) яшәрлек. Әлеге урман төренә хас мүк һәм үлән капламы; аяк асты урман япмасы (сыгылмалы) бозылмаган. Рекреацияне жайга салу таләп ителми.	1
Урман тирәлеге сизелер-сизелмәс үзгәргән һәм агачлар һәм куаклар үсеше	2

начарайган, аларда берэн-сэрэн механик бозылулар бар; шытып чыкканнары һәм куаклары (төрле яшьтәге) яшәрлек, уртача куелыкта, 20%ка кадәр зарарланган һәм кипкән нөсхэләр бар. Мүк белән проект капланышы – 20%ка кадәр, үлән капламы – 50%ка кадәр (шулардан 1/10 – болын үсемлекләре); аяк асты урман япмасы берез бозылган, туфрак һәм аяк асты урман япмасы тыгызланган; агачларның аерым тамырлары шәрәләнгән, туфракның 5%ка кадәр майданы минераль өлешенә кадәр тапталган. Рекреация эшчәнлеген жайга салу таләп ителә.	
Урман тирәлеге шактый үзгәргән һәм агачлар һәм куакларүсеше зәгыйфьләнгән, кәүсәләр 10% ка кадәр механик зарарланган; шытып чыкканнары һәм куаклары (бер үкяшьтәге) зәгыйфьләнгән, уртача куелыкта яисә сирәк, 21-50% зарарланган һәм зәгыйфьләнгән нөсхэләр. Агач кәүсәләре тирәсендәге мүкләр, аларның проект капламы 70-60% (шулардан 2/10 болын үсемлекләре, чүп үләннәр калкый). Аяк асты урман япмасы тыгызланган, агачларның күп кенә тамырлары шәрәләнгән, туфракның 6-40% майданы минераль өлешенә кадәр тапталган. Рекреация эшчәнлеген актив жайга салу таләп ителә.	3
Агач-болын тибындагы урман тирәлеге бик нык үзгәргән, агачлар шактый зәгыйфьләнгән, кәүсәләр 11-20% ка кадәр механик зарарланган; шытып чыкканнары һәм урманчык (төрле яшьтәге) яшәрлек түгел (башлыча яшелләндерелгән кишәрлекләрдә), сирәк яисә бөтенләй юк, 50% артык зарарланган һәм зәгыйфьләнгән нөсхэләр. Мүкләр бөтенләй юк, проект үлән капламы 59-40% (шул исәптән 1/2 кадәр болын үсемлекләре һәм чүп үләннәр). Агачларның күп тамырлары шәрәләнгән, ачык урыннарда аяк асты урман япмасы бөтенләй юк, туфракның 41-60% майданы минераль өлешенә кадәр тапталган. Рекреация эшчәнлеген катгый рәвештә тыярга кирәк.	4
Урман тирәлеге деградиацияләнгән; агачлар бик сирәкләнгән, болын тибында, агачлар бик зәгыйфьләнгән яисә кибеп баралар, 20% артыгы механик зарарланган; шытып чыкканнары һәм урманчык, мүкләр, аяк асты урман япмасы юк, проект үлән капламы 10% кадәр (шул исәптән 3/4 кадәр болын үсемлекләре һәм чүп үләннәр), күп агачларның тамырлары шәрәләнгән һәм зарарланган. Туфракның 60% майданы минераль өлешенә кадәр тапталган. Рекреация рөхсәт ителми.	5

2.8.1.3 таблица.

## Кишәрлеккә санитар-гигиена бәяләмәсе шкаласы

Кишәрлекнең (бүлемтекнең) сыфатламасы	Санитар-гигиена бәясенң классы (балл)
Кишәрлек яхшы санитар хәлдә, һава чиста, яхшы аэрация, техноген шау-шулар, кан эчкеч бөжәкләр, үтеп чыкмаслык куелыклар юк. Хуш исләр, урман авазлары, матур төсләр бар.	1
Кишәрлек шактый яхшы санитар хәлдә, берез гыначүпләнгән, берэн-сэрэн кипкән агачлар бар, һава берез пычрак, техноген шау-шулар вакыт-вакыт була яисә бөтенләй юк.	2
Кишәрлек начар санитар хәлдә, черегән үзагач белән чүпләнгән. Чүпләрне ташлау урыннары, карьерлар һәм аермалар бар, һава бик нык пычранган (шул исәптән начар исләр килә). Жилле, бик күлгә урын, техноген шау-шулар	3

югары дәрәжәдә, кан эчкеч бөжәкләр бик күп, артык дымлы, үтеп чыкмаслык куелыклар бар.	
--	--

Искәрмә: бәя кишәрлекне даими санитар тикшереп тору нәтижәсендә бирелә.

2.8.1.4 таблица

### Үсентеләрнең биологик тотрыклылыгын бәяләү шкаласы

Тотрыклылык класслары	Агымдагы һәлак булу күләме һәм сыйфатламасы (кибеп баручы агачлар һәм яңагына кипкәннәр)	Кибүнең гомуми күләме (2 һәм 3 төркем хәлендәге агачлар + чүпләнү)	Корткычлар һәм авырулар булу	Урман тирәлегә торышы
1 – тотрыклы	2%ка кадәр (1,3м биеклектә диаметры уртачадан кимрәк булган агачлар исәбенә)	5% кадәр	Юк яисә берән-сәрән	Жимерелмәгән
2 –тотрыклылыгы жимерелгән.	2 аннан да күбрәк мәртәбә табигый һәлак булудан артык булган (1,3м биеклектә диаметры уртачага якин булган агачлар исәбенә)	6% - 40%	Киң таралган яисә саны күп булырга мөмкин	Кагыйдә буларак, бозылган, тулылыгы тигез түгел яисә түбән
Тотрыклылык класслары	Агымдагы һәлак булу күләме һәм сыйфатламасы (кибеп баручы агачлар һәм яңагына кипкәннәр)	Кибүнең гомуми күләме (2 һәм 3 төркем хәлендәге агачлар + чүпләнү)	Корткычлар һәм авырулар булу	Урман тирәлегә торышы

Искәрмә:

Биологик тотрыклылыгы 2 нче класслы булган агачларга сайлап алып кисү уздыралар, 3 нчесендә – тоташ (башка хужалык күрсәтмәләре булмаганда).

2 нче һәм 3 нче класслы биологик тотрыклы урман үсентеләренең суммар мәйданы санитар хәле канәгәтләнәрлек булмаган урман үсентеләре мәйданнарын тәшкил итә.

Үтеп керүчәнлек;

1 – яхшы

2 – уртача

3 – начар

Күрүчәнлек:

- 1 – яхшы  
2 – уртача  
3 – начар

2.8.1.5 таблица

## Кишәрлеккә эстетик бәяләмә шкаласы

Класс	утыртма буенча	Ачык урыннар
1	Озын һәм киң ябалдашлы, сәламәт һәм матур куаклары һәм уртача куелыкта шытымнары булган I-II бонитет класслы ылыслы һәм яфраклы утыртмалар. Яхшы үтеп керүчәнлекләе, чүпләнмәгән кишәрлек	1,0 га кадәр майданы (ачыклыктар, аланнар), яхшы дренажланган әйбәт һәм коры туфрак; катлаулы, борылмалы чикләре булган 1 до 3га кадәр майданлы, яхшы билгеләнгән рельефлы, декоратив урман авызлары булган кишәрлекләр, берән-сәрән декоратив агачлары яисә формалашкан агач-куак төркемнәре; декоратив үсемлекләр белән әйләндереп алынган, ярлары күренеп торган зур булмаган матур сулыклары бар
2	Ябалдашларның уртача киңлеге һәм зурлыгында, куе яки жәберләнгән яшь үсентеләр һәм куаклыктар булганда составтан 5 берәмлек зирек һәм усак катнашмалы III бонитет классы утыртмалары. Кишәрлек өлешчә чүпләнгән (5 м3/га кадәр)	Чикләре конфигурациясе гади булган зур күләмле ачык пространстволар; аз декоративлы үсемлекләр белән әйләндереп алынган су пространстволары; агач үсми торган, куак басып алган кишәрлекләр
3	Зирек һәм усак, шулай ук IV-V бонитет класслы ылыслылар өстенлек иткән үсентеләр. Агачларның ябалдашлары начар үсеш алган. Чүпләнгәнлек һәм коры-сары 5 м3/га һәм аннан да югары	Урман утыртылмаган киселгән урыннар, сөрүлекләр, электрүткәргеч линияләр, хужалыктар, сазлыктар һәм башка ачык майданнар, декоративлыгы түбән булган сулыклар

## Искәрмә:

Ачык ландшафтларны эстетик бәяләү түбәндәге күрсәткечләргә исәпкә алып уздырыла:

- урындагы хәле, туфрак дымлылыгы, үтеп йөрүчәнлек;
- кишәрлекнең күләме һәм конфигурациясе;
- урман авызларының һәм ачык урыннар янәшәсендәге урыннарның матурлыгы;
- агачларның һәм куакларның берән-сәрән яисә зур булмаган төркемнәре булу һәм аларны урнаштыру характеры;
- үлән һәм мүк капламының сыйфаты;
- сулыкларның күләме һәм конфигурациясе, ярларының һәм әйләнә-тирәсендәге үсемлекләрнең характеры, ял итүчеләрнең суга керә алуы, сулыкның санитар хәле һәм аны ял итү һәм коену өчен куллану мөмкинлеге.

2.8.1.6 таблица

## Агачлар торышы категорияләре шкаласы

## (һәр агач саен инвентарьлаштыру өчен)

Агачларның категорияләре	Төп билгеләре	Өстәмә билгеләре
<b>ЫЛЫСЛЫ ТОКЫМНАР</b>		
1 – зәгыйфьләнү билгеләрен-нән башка	Ылыслары яшел, ялтырап тора, ябалдашы куге, әлеге токым, шушы яшьтәгеләр, үсү шартлары һәм ел фасылы өчен агымдагы елда шытып чыкканнары өчен нормаль	
2 – зәгыйфьлән-гән	Ылыслары еш кына ачык яшел, ябалдашы бик челтәрле түгел, шытып чыкканнары нормаль белән чагыштырганда яртылаш кимегән	Кәүсәсендә һәм тамырларында, ботакларында урыны-урыны белән зараланулар булырга мөмкин
3 – бик каты зәгыйфьлән-гән	Ылыслары ачык яшел яки сорырак тонык, челтәрле ябалдашлы, нормаль белән чагыштырганда шытып чыкканнары яртылаш кимегән	Кәүсәсендә, тамырларында һәм ябалдашында, ботакларында зараланулар булырга мөмкин, кәүсәләрендә яисә ботакларында корткычлар оялау сыйфатлары булырга мөмкин
4 – кибеп баручы	Ылыслары соры, сары яисә саргылт-яшел, ябалдашы шактый сирәкләнгән, агымдагы елда шытым юк диярлек яисә бөтенләй юк	Кәүсәсендә һәм башка өлешләрендә зарарланулар алдагы категория белән чагыштырганда бик күп, кәүсәләрендә корткычлар оялау сыйфатлары (сагыз бүрәнкәләре, коңгырт он, кайрысында, кайры астында һәм үзагачында бөжәкләр) булырга мөмкин
5 – агымдагы елның коры-сарылары (яңа)	Агымдагы ел ылыслары, сары яисә коңгырт, ябалдашы бик нык сирәкләнгән, вак ботаклары бар эле, кайрысы сакланган яисә өлешчә коелган	Алдагы категория сыйфатлары; сезон азагында агачның бер өлешендә бөжәкләр очып чыга торган тишекләр пәйда булу мөмкин
6 – алдагы еллардан калган коры-сары (иске)	Ылыслары коелган яисә өлешчә сакланып калган, вак ботаклары, кагыйдә буларак, сынып беткән, кайрысы коелган	Кәүсәсендә һәм ботакларында бөжәкләр очып чыга торган тишекләр пәйда булган, кайрысы астында – бик күп коңгырт он һәм гөмбәчек
<b>ЯФРАКЛЫ ТОКЫМНАР</b>		
1 – зәгыйфьләнү билгеләрен-нән башка	Ылыслары яшел, ялтырап тора, ябалдашы куге, әлеге токым, шушы яшьтәгеләр, үсү шартлары һәм ел фасылы өчен агымдагы елда шытып чыкканнары өчен нормаль	
2 – зәгыйфьлән-гән (коры ябалдашлы 1/4 кадәр)	Яфраклары яшел; ябалдашы аз күләмдә челтәрле, үсентесе нормаль белән чагыштырганда зәгыйфьрәк булырга мөмкин, корыган ботаклар 1/4 кимрәк	Кәүсәсендә һәм тамырларында, ботакларында урыны-урыны белән зараланулар, механик зарарланулар, берән-сәрән сулы шытымнар булырга мөмкин

Агачларның категорияләре	Төп билгеләре	Өстәмә билгеләре
3 – каты зәгыйфьлән-гән (коры ябалдашлы 1/2 кадәр)	Яфраклары гадәттәгедән ваграк яисә ачыграк төстә, вакытыннан алда коела, ябалдашы сирәкләнгән, кипкән ботаклары 1/4дән ½ гә кадәр	Алдагы категория сыйфатлары күбрәк чагылыш тапкан; кәүсәләрендә яисә ботакларында корткычлар оялау сыйфатлары булырга мөмкин, суты агу һәм сулы шытымнар булырга мөмкин
4 – кибеп баручы, ябалдашларын ың 1/2еннән артыграгы кипкән	Яфраклары гадәттәгедән ваграк, сарырак яисә ачыграк төстә, вакытыннан алда коела яки корый, ябалдашы сирәкләнгән, кипкән ботаклары 1/2дән 3/4 кә кадәр	Кәүсәләрендә һәм ботакларында корткычлар оялау сыйфатлары (керү тишекләре, кисекләр, суты агу һәм агач вагы, коңгырт он, кайрысында, кайры астында һәм ұзагачында бөжәкләр), бик күп сулы шытымнар, өлешчә кипкән һәм кибеп баручы ботаклар булырга мөмкин
5 – агымдагы елның коры-сарылары (яңа)	Яфраклары кипкән, шидгән яисә вакытыннан алда коелган, кипкән ботаклары 3/4 артыграк, вак ботаклары һәм кайрысы сакланган	Кәүсәсендә һәм тамырларында, ботакларында бөжәкләр оялау һәм гөмбәчекләр белән зарарлану сыйфатлары булырга мөмкин
6 – алдагы еллардан калган коры-сары (иске)	Яфраклары һәм ботакларның бер өлеше коелган, кайрысы черегән яисә кәүсәсенә зур өлешеннән каерылган	Кәүсәсендә һәм ботакларында бөжәкләр очып чыга торган тишекләр пәйда булган, кайрысында һәм кайрысы астында – гөмбәчек һәм гөмбәләренң үзләре була

Жил аударганны, буран аударганны, кар аударганны, алар барлыкка килү вакытын күрсәтеп, аерым исәпкә алалар.

Яңадан санап чыкканда төрле категориядәге агачларга кәүсә корткычлары оялау һәм, зарарлану ачык күренеп торса, авырулар белән зарарлану дәрәжәсе күрсәтелә. Ылыс һәм яфрак кимерүчеләр чыганакларында ылыслары һәм яфраклары торгызылганнан соңгы чорда агачлар яңадан санала, аңарчы кирәк чакта ылысны яисә яфракны ашау дәрәжәсе процентларда күрсәтелә (1 – зарарсыз, 2 – аз гына зарарланган – 25%тан ким, уртача – 25-50%, бик нык – 50-75%, тулысынча –75%тан артык).

Ял итү өчен табигать ландшафтларын тәртипсез һәм системасыз файдалану төзекләндерү элементлары булмау туфрак өстендәге капламны бозуга, урман тирәлеген пычратуга һәм урман бергәлекләренә (урман фитоценозының) гомуми зәгыйфьләнүенә китерә. Территорияне тышкы төзекләндерү – кешенә табигатькә тискәре йогынтысын азайтырлык бердәнбер цивилизацияле алым.

Урман тирәлеге, алдан урман кишәрлекләре рекреация өчен эзерләнмәгән булса, 10 кеше/га басым булганда жиңерелә башлый. Шуңа күрә функциональ зоналар буенча урнаштырыла торган рекреация объектларының табигать тирәлеген бозмыйча гына ял итү мөмкинлеге тудыра торган мәйданчыклары булырга тиеш. Рекреация басымына карап, урман кишәрлекләреннән ял итү өчен файдалану режимы түбәндәгечә булырга мөмкин:

– ирекле – басым 5 кеше/га (тыныч ял итүнең аз төзекләндерелгән зонасы);

– уртача жайга салынучы – басым 6-20 кеше/га (актив ял итүнең житәрлек дәрәжәдә рекреацион объектлар белән төзекләндерелгән зонасы);

– катгый жайга салынучы – басым 20 кеше/га дан артык (актив ял итүнең аерым урман кишәрлекләре, алар максималь рәвештә төзекләндерелгән булырга тиеш).

2.8.1.7 таблица

Рекреация билгеләнешендәге урманнарда урманнандан файдалануның төп хужалык чаралары һәм төрләре

№ п/п	Чараларның исеме	Функция зоналары		
		актив ялныкы	йөрөп керә торган	фауна тынычлыгын ыкы
<i>1. Урман хужалыгы чаралары</i>				
1.	Урманнарны карап тотканда түбәндәге максатларда кисү:			
	Ландшафтларны формалаштыру	+	+	-
	Аз кыйммәтле үсемлекләргә алып ташлау	+	+	+
	Табигый торгызылуга ярдәм итү	+	+	+
	Үрентенә карап тоту	+	+	+
	Бар булган һәм булдырылган урман ландшафтларын карап тоту	+	+	+
	Утыртмаларны үзгәртеп кору һәм яңарту	+	+	-
2.	Реконструкция кисүләре	+	+	-
3.	Башка кисүләр түбәндәге максатларда:			
	Ачык ландшафтлар булдыру, ерактан күренешләргә чистарту	+	-	-
	Күренекле нокталарда рекреация карамагыннан кимчелекле үсемлекләргә алып ату	+	-	-
	Ял һәм тышкы төзекләндерү объектлары буенча төзелеш майданчыкларын чистарту	+	+	-
	Ачык ландшафтларны һәм күренекле урыннарны карап тоту	+	+	-
4.	Агачларны һәм куакларны түбәндәге максатларда утырту:			
	Ландшафтларны формалаштыру	+	+	-
	Урманның санитар-гигиенасын һәм утыртмаларның тотрыклылыгын арттыру	+	+	-
	Урманны торгызулар	-	+	+
	Ремизалар булдыру	-	-	+
	Утыртмаларны реконструкцияләү	+	+	-
6.	Ачык урыннардагы үлән катламларын карап тоту	+	+	-

№ п/п	Чараларның исеме	Функция зоналары		
		актив ялныкы	йөрөп керә торган	фауна тынычлыгыныкы
7.	Табигатьне саклау чаралары	+	+	+
8.	Санитар-саклык чаралары, ш.и. санкисүләр	+	+	+
9.	Янгынга каршы чаралар	+	+	+
10.	Урман бозуларны һәм ял итүчеләр тарафыннан урманга зыян салуларны кисәтү	+	+	+
<i>II. Биотехник чаралар һәм фаунаны саклау</i>				
1.	Хайваннар дөньясындагы шартларны яхшырту	-	-	+
2.	Ашату мәйданнарын кору һәм жанварларны ашату	-	+	+
3.	Кош ояларын кору һәм элөп чыгу	+	+	+
4.	Урман хужалыгы эшләрөн регтаментлау һәм чикләү	-	-	+
<i>III. Территорияләрне тышкы төзекләндерү</i>				
1.	Юл-сукмак челтәрләрөн, автотукталышларны, ясалма корылмаларны булдыру	+	+	-
2.	Рекреация маршрутларын булдыру	+	+	-
3.	Күренекле урыннарны һәм карау мәйданнарын булдыру	+	+	-
4.	Ял мәйданнарын булдыру һәм жиһазлау	+	+	-
5.	Архитектураның вак формаларын һәм урман-парк жайланмаларын төзү һәм урнаштыру	+	+	-
6.	Визуаль мәгълүмат	+	+	+
7.	Ачык агитация	+	+	-
8.	Төн кунулы жәйге ял буенча стационар урыннарны кору һәм жиһазлау	+	-	-
9.	Тышкы төзекләндерү объектларын карап тоту, аларны төзекләндерү	+	+	+
<i>IV. Урманнан файдалану</i>				
1.	Өлгергән һәм картайган урман утыртмаларын кисү	-	-	-
2.	Урман торгызу буенча кисүләр	-	-	-
3.	Печән чабу	+	+	-
4.	Көтү көтү	-	-	-
5.	Жиләкләрне, гөмбәләрне, чикләвекләрне һәм һәм һәм жыю	+	+	-
6.	Дару үләннәрөн һәм һәм жыю	+	+	-
7.	Умартачылык	-	-	-

Искәрмә: "+" тамгасы - файдалану рөхсәт ителә;  
 "-" тамгасы - файдалану рөхсәт ителми;



### 2.8.2. Рекреация эшчэнлегенә караган зонаның кварталлар һәм (яки) квартал өлешләре исемлеге.

Рекреация эшчэнлеге зонасы кварталларының кишәрлек урманчылыклары буенча исемлеге әлеге регламентның 2 таблицасында китерелә (урманнарны максатчан билгеләнеше һәм саклык урманнары категорияләре буенча бүлү).

### 2.8.3. Рекреация эшчэнлеге зонасын функция территорияләренә бүлгәләү

Функциональ бүлгәләнеше буенча рекреация зоналары түбәндәгеләргә бүленә:

1. Интенсив кулланылышы;
2. Чамалап кулланылышы;
3. Оешкан төстә ял итү;
4. Резерватлы;
5. Тьюлык;
6. Катгый режимлы;
7. Хужалык итүле.

### 2.8.4. Урман кишәрлекләрендәге вакытлыча корылмалар исемлеге һәм аларны тышкы төзекләндерү нормативлары

2.8.4 таблица

Рекреация билгеләнешендәге урманнарда территорияне тышкы төзекләндерү нормалары (гомуми мәйданның 100 гектарында)

№ п/п	Тышкы төзекләндерү элементлары исеме	Яшел зона		Алар чикләрендә туристлык маршрутлары (1 км маршрутка),
		актив ялныкы	йөрөп керә торган	
1	2	3	4	5
1.	Гравийлы килү юллары хәрәкәт итү өлеше 4,5 м (км) киңлектә булган	0,15	0,02	-
2.	Массивлар эчендәге гравийлы юллар тасма киңлеге 3 м (км) булган	1,8	0,5	-
3.	15 машинага исәпләнгән автотукталышлар гравий һәм вак ташлы (данә)	0,25	0,03	-
4.	Йөрөп керү сукмаклары (км)	-	0,04	-
5.	4 урынлы утыргычлар (данә)	18	3	1
6.	6 урынлы ашап алу өстәлләре (данә)	7	0,6	-
7.	Яңгырдан ышыклану урыннары (данә)	1,5	0,2	0,2
8.	Азык эзерләү учаклары (данә)	3,5	0,5	0,6
9.	Чүп савытлары (данә)	30	-	-

№ п/п	Тышкы төзеклэндөрү элементлары исеме	Яшел зона		Алар чикләрөндө туристлык маршрутлары (1 км маршрутка),
		актив ялныкы	йөрөп керә торган	
1	2	3	4	5
10.	Чүп жыйгычлар (данә)	3,5	-	-
11.	Бәдрәфләр (данә)	0,18	-	-
12.	Спорт һәм уен майданчыклары, м3.	37	-	5
13.	Елгалардагы һәм сулыклардагы кызыну урыннары, м2	90	15	-
14.	Кызыну урыннарындагы кабиналар (данә)	0,18	0,02	-
15.	Беседкалар (данә)	0,17	-	-
16.	Күрсәткечләр (данә)	1,5	0,2	0,4
17.	Күренекле нокталар (данә)	0,7	0,1	0,3
18.	Коелар һәм чишмәләр (данә)	0,02	0,01	0,1
19.	Туристларга палатка кору өчен майданнар, м2	50	-	20

#### 2.8.5. Рекреация эшчәнлеген башкару өчен урманнардан файдалану параметрлары һәм вакытлары

Урманнарда рекреация эшчәнлеген урман законнарының хокукый норматив актлары нигезендә расланган Рекреация эшчәнлеген башкару буенча урманнардан файдалану кагыйдәләре белән регламентлана, аларда түбәндәгеләр каралган:

рекреация эшчәнлеген башкарганда аерып алынучы урман кишәрлекләренен зурлыгын билгеләгәндә, урман утыртмаларына зарар китермәү шартларын үтәп, урман экосистемаларына карата оптималь рекреация басымына таянырга кирәк;

ял, туризм, физкультура һәм спорт эшчәнлеген оештыру максатларында рекреация эшчәнлеген башкару буенча урманнардан файдаланучы затлар туристлык станцияләрен, туристлык сукмакларын һәм трассаларын оештыра, мәдәни-массакуләм чаралар үткәрә, жәяүләп, велосипедта һәм чаңгыда шуа, сынлы сәнгать белән шөгыйльләне, кызыксындыргыч һәм экологик экскурсияләр, аларның спецификасы ярышларны урманда үткәргә каршы килми торган аерым спорт төрләре буенча спорт ярышларын, физкультура-спорт фестивальләрен һәм тренеровка жыелышларын, һәм шулай ук рекреация эшчәнлегенен башка төрләрен оештыра ала;

рекреация эшчәнлеген башкаруга бирелгән урман кишәрлекләрендә табигый ландшафтлар, хайваннар дөньясы объектлары, су объектлары сакланырга тиешле;

рекреация эшчәнлеген башкару буенча урманнар әйләнә-тирә мохиткә һәм кеше сәламәтлегенә зарар китерми торган ысуллар белән файдаланыла;

урманнарны рекреация эшчәнлеген башкару өчен файдалану гражданның урманнарда булу хокукын чикләргә тиеш түгел;

урманнарда рекреация эшчәнлеген башкарганда урман кишәрлекләрендә вакытлыча корылмалар (беседкалар, инвентарьларны саклау пунктлары һ.б) торгызу һәм урман кишәрлекләрен тышкы төзекләндерүләр (юл-сукмак челтәрләрен, мәгълүмати элмә такталарны һәм табигатьне саклау тематикасына бәйле аншлагланы, утыргычларны, яңгырдан әвеслекләрен, хәрәкәт итү юнәлеше күрсәткечләрен, чүп өчен әржәләр һәм тышкы төзекләндерүнең башка элементларын урнаштыру) рөхсәт ителә;

бирелгән урман кишәрлекләрен тышкы төзекләндерү максатларында урманнан рекреация эшчәнлеген башкару буенча файдаланучы затлар урманнарны үзләштерү проекты нигезендә карап тоталар;

вакытлыча корылмаларны, физкультура-сәламәтләндерү, спорт һәм спорт-техник корылмаларны вакытлыча урнаштыру барыннан да элек агачлар һәм куаклар булмаган урыннарда, ә алар булмаганда - артык кыйммәтле булмаган урман утыртмалары булган урыннарда, урманнарны үзләштерү проектында билгеләнгән урыннарда рөхсәт ителә;

урманнарда рекреация эшчәнлеген башкару буенча объектларны төзү максатларында урман утыртмаларын урманнарны үзләштерү проекты нигезендә кисү рөхсәт ителә;

урманнарда рекреация эшчәнлеген башкарганда бирелгән урман кишәрлеге чикләрендә урман утыртмаларын, үсемлек капламын һәм туфракларны зарарлау, бирелгән урман кишәрлеген һәм янәшә урнашкан территорияләрен көнкүреш калдыклары, башка төр калдыклар белән чүпләү, транспорт чаралары һәм башка төр механизмнар белән иреккә, билгеләнмәгән маршрутлар белән керү рөхсәт ителми;

Халыкның массакүләм ялын кече архитектура формаларын урнаштыру һәм ял итү һәм тәмәкә тарту урыннарын кору юлы белән уңайлы шартлар тудыру урман экосистемаларының экология шартларына тискәре рекреация йогынтысын киметергә мөмкинлек бирәчәк;

Халыкның культуралы ялы буенча шартлар тудыру һәм рекреация басымнарын көйләү максатларында территорияләрен тышкы төзекләндерү буенча мөмкин булган чаралар тәкъдим ителә, алар урман кишәрлекләрен халыкның ялы өчен тагын да югарырак сыйфатлырак дәрәжәдә куллану мөмкинлеген бирәчәк:

урман плакатларын һәм панно элү;

автотукталышлар төзү һәм җиһазлау;

гап-гади җайланмалар ярдәмендә тәмәкә тарту урыннарын кору;

юл-сукмак челтәрләрен төзү;

урман җиһазларын урнаштыру (ашау өстәлләре, утыргычлар, урындыклар);

яңгырдан һәм начар һава шартларында ышыклану урыннарын булдыру;

туристлар өчен палаткалар кору мәйданнарын җиһазлау;

учаклар өчен урыннар билгеләү һәм җиһазлау;

азык әзерләү өчен учаклар кору;

учаклар өчен утын әзерләү;

чүп өчен савытлар кую һәм чүпжыйгычлар урнаштыру;

кизләүләрдән эчәр су алу урыннарын кору;

бәдрәфләр төзү;

кошлар өчен ашату майданнарын һәм жимлекләр кору;  
тиеннәр, куяннар һәм тояклылар өчен катырлар кору;

Рекреация урманнарында туфрак-мелиоратив чаралар үткәрелергә мөмкин:  
ашлама кертергә, известьларга, мульчаларга, көпшәкләндерергә, киртәләргә;

Рекреация эшчәнлеген алып бару, урман сукмакларынан һәм гидротехника  
корылымаларынан гайре, капитал төзелеш объектларын төземичә генә,  
урманчылык территориясендә рөхсәт ителә;

Урманнар кешеләрнең ялын, туризмны, физкультура-савыктыру һәм спорт  
эшчәнлеген оештыру максатларында рекреация эшчәнлеген алып бару өчен  
файдаланылырга мөмкин;

Рекреация эшчәнлеген алып бару өчен урман кишәрлекләре дәүләт  
учреждениеләренә, муниципаль учреждениеләргә – даими (озак вакытка)  
файдалануга, башка затларга – арендага бирелергә мөмкин;

Рекреация эшчәнлеген алып бару өчен урманнарда файдаланганда Россия  
Федерациясе Хөкүмәте тарафыннан расланган Урманнарда санитар иминлек  
кагыйдәләре һәм Урманнарда янғын куркынычсызлыгы таләпләрен үтәүне тәмин  
итү зарур;

Янғыннар сезоннда урманнар территориясендә рекреация эшчәнлеген  
алып барганда массакуләм чаралар уздыру, жирле үзидарә органнары белән  
килештереп, файдаланыла торган урман кишәрлекләрендә учак ягу һәм чүп жыю  
урыннары булдыру шарты белән генә рөхсәт ителә.

Рекреация эшчәнлеген алып бару өчен урман кишәрлекләре даими (вакыты  
чикләнмәгән) файдалануга яисә арендага бирелгән затлар аны уңай дәүләт  
экспертизасы бәяләмәсе алган урманнарны үзләштерү проекты нигезендә гамәлгә  
ашыра.

## **2.9. Урманнарда урман плантацияләре булдыру һәм аларны эксплуатацияләү өчен рөхсәтле файдалану нормативлары, параметрлары һәм вакытлары**

Урман плантацияләрен булдыру һәм аларны эксплуатацияләү билгеле бер  
максатчан токым урман үсентеләрен үстерүгә бәйле эшкуарлык эшчәнлегеннән  
гыйбарәт. Билгеле бер (максатчан) токым урман утыртмаларына, куелган  
сыйфатламалары булган үзагач алуны тәмин итә торган ясалма чыгышлы урман  
утыртмалары кертелә. Урман плантацияләре урман фонды жирләрендә һәм башка  
категория жирләрендә (урман утыртмалары каплап алмаган жирләрдә һәм  
урманлык булмаган жирләрдә) булдырылырга мөмкин. Урман  
плантацияләрендә урман утыртмаларын кисү һәм урман утыртмаларына кирт салу  
чикләүләрсез рөхсәт ителә (РФ УК 42 ст.).

Гражданның, юридик затларга урман плантацияләре булдыру һәм аларны  
эксплуатацияләү өчен урман кишәрлекләре – РФ УК нигезендә, жир  
кишәрлекләре – жир законнары нигезендә арендага бирелә.

Дәүләт яисә муниципаль милектәге урман кишәрлеген арендага килешүе  
урманнарда азык-төлек урман ресурсларын эзәрләү һәм дару үләннәре жыю өчен

файдалану максатларында РФ УК 72 ст. 3 ө. нигезендә ун елдан алып кырык тугыз елга кадәр төзелә.

Плантиция булдыру максатларында түбәндәгеләрне файдалану рөхсәт ителми: су саклау зоналарында урнашкан урманнарны; табигый һәм башка объектларны яклау функциясен үтәүче урманнарны; кыйммәтле урманнарны; махсус сакланучы урман кишәрлекләрендә урнашкан урманнарны.

## **2.10. Урманнардан жимешле, жиләкле, декоратив урман үсемлекләре һәм дару үләннәре үстерү буенча файдалану нормативлары, параметрлары һәм вакытлары**

Урман жимешләрен, жиләкләр, декоратив үсемлекләр һәм дару үләннәре үстерү (РФ УК 39 ст.) жимешләр, декоратив үсемлекләр, дару үләннәре һәм башка шундый урман ресурслары алуга бәйлә эшкуарлык эшчәнлегеннән гыйбарәт. Аларны үстерү өчен файдаланыла торган урман кишәрлекләрендә вакытлы корылмалар урнаштыру рөхсәт ителә.

Жимешле, жиләкле, декоратив урман үсемлекләрен, дару үләннәрен үстерү өчен, беренче чиратта, урман фонды жирләре составындагы урмансыз жирләр, һәм шулай ук урман булмаган диләнкеләр, аланнарны һәм аларга урман культураларын утыртканчы урманның табигый торгызылуы мөмкин булмаган башка урман утыртмалары белән капланмаган жирләр; рекультивацияләнергә тиешле (эшләнелгән торфлыклар һ.б.) жирләр файдаланыла.

Жимешле, жиләкле, декоратив урман үсемлекләрен, дару үләннәрен үстерү өчен реконструкциялүгә билгеләнмәгән азкыйммәтле утыртма кишәрлекләре файдаланырга мөмкин;

Россия Федерациясенәң Кызыл китабына, Татарстан Республикасы Кызыл китабына кертелгән үсемлек төрләре очрый торган урман кишәрлекләрен жимешле, жиләкле, декоратив урман үсемлекләрен, дару үләннәрен үстерү өчен куллану РФ УК 59 статьясы нигезендә тыела.

Урманнарны жимешле, жиләкле, декоратив урман үсемлекләре һәм дару үләннәре үстерү өчен арендаучы затларның хокуклары:

аренда килешүе нигезендә урманнардан файдаланырга;

РФ УК 13 статьясының 1 өлеше нигезендә урман инфраструктурасы булдырырга (урман юллары, урман саклыкханәләре һ.б.);

РФ УК 39 статьясының 2 өлеше нигезендә бирелгән урман кишәрлекләрендә вакытлыча корылмалар төзәргә;

Россия Федерациясә законнарындагы таләпләргә каршы килми торган башка хокукларны гамәлгә ашырырга.

Урман кишәрлекләрен жимешле, жиләкле, декоратив урман үсемлекләре, дару үләннәре үстерү өчен арендаучы затларның бурычлары:

РФ УК 88 статьясының 1 өлеше нигезендә урманнарны үзләштерү проекты төзәргә;

урманнардан урманнарны үзләштерү проекты нигезендә файдаланырга;

урман кишәрлеге арендасы килешүендәгә шартларны үтәргә;

урманнардан туфрак эрозиясе барлыкка килүне, алга таба урманнарны үстерү өчен, шулай ук су һәм башка табигый объектларның торышына тыя яки чикли торган тискәре йогынтыны туктата торган ысуллар һәм технологияләр ярдәмендә файдаланырга;

урманнарда янғын куркынычсызлыгы кагыйдәләрен һәм урманнарда санитар иминлек кагыйдәләрен сакларга;

РФ УК 26 статьясының 2 өлеше нигезендә ел саен урман декларациясе тапшырырга;

РФ УК 49 статьясының 1 өлеше нигезендә урманнардан файдалану турында хисап тапшырырга;

РФ УК 60 статьясының 1 өлеше нигезендә урманнарны саклау һәм яклау турында хисап тапшырырга;

РФ УК 91 статьясының 4 өлеше нигезендә билгеләнгән тәртиптә РФ УК 91 статьясының 2 өлешендә каралган документлаштырылган мәгълүматны дәүләти урман реестрына тапшырырга;

Россия Федерациясе урман законнарында каралган башка бурычларны үтәргә.

*Азык-төлек урман продукциясен плантациядә үстерү перспективалары.*

Кыргыз үсүче азык-төлек һәм дару үләннәре өлкәсендә шактый гына табигый запаслар булуга карамастан, соңгы 20-30 елда кайбер төр жыләкләрне, жимеш бирә торган үсемлекләрне һәм гөмбәләрне ясалма үстерү тенденциясе барлыкка килде. Моның сәбәбе – плантацияләрдә үстерелгән продукциянең үзкыйммәте халыктан жыелган шул ук төр кыргыз үсүче үсемлекләрне сатып алу бәяләренә караганда кимрәк чыга.

Плантацияләрдә барлык төр эшләрне дә бергә туплап һәм механикалаштырып була, шул исәптән эзерләүне дә, бер берәмлек майданнан уңышны арттырып, һава шартларына бәйлелекне бетереп, селекция өчен шартлар тудырып, продукциянең сыйфатын арттырып була.

Аз гына чыгымнар белән табигый шартларда иң продуктив үсемлекләрне сайлап алырга һәм аларда жимеш бирү һәм эксплуатацияләү (ягни культуралаштыру) өчен оптималь шартлар тудырырга мөмкин.

Культивацияләнергә мөмкин булган һәм культураны гамәлгә керткәндә үз сыйфатларын югалтмый торган үсемлек төрләре плантацияләрен булдыру максатка ярашлырак.

Өлкә шартлары түбәндәгеләр плантацияләрен булдыру өчен яраклы: кара миләш (арония), сырғанак, гөлжимеш, кара карлыган һәм башка азык-төлек үсемлекләре, дару үләннәре, гөмбәләрдән – шампиньон плантацияләре.

Хәзерге вакытта, сатып алу бәяләре бик югары булганда, акчаны плантацияләр булдыруга тотарга тәкъдим итәргә мөмкин.

Гөлжимеш плантацияләре өчен иң яхшы туфрак – озак су баса торган елгаларның үзәннәрендәге органик матдәләргә бай кара туфрак һәм кие соры урман туфрагы. Плантацияләр булдыру өчен сөргәннән, органик 100 т/га, фосфорлы 160 кг/га, калийлы 80 кг/га ашламалар керткәннән соң 3x1,5 м лы чокырларга һәм буразналарга гөлжимеш утыртыла, уңыш бу вакытта 5,0 тонна/га житә.

Урманчылыкларда ясалма алым белән гади вешенка гөмбәсе үстерергә мөмкин. Бер тонна гөмбә житештерү өчен лабораторияләрдә үстерелә торган инокулянт йоктырырга һәм плантациягә 25-30 см озынлыктагы һәм 22 см диаметрлы 700 усак кисеге утыртырга кирәк, өч ел эчендә бер тонна гөмбә алырга мөмкин булчак.

### **2.11. Урманнардан урман үсентеләренең утырту материалын (үсемлекләр, чәчкеннәр) үстерү өчен файдалану нормативлары, параметрлары һәм вакытлары**

Урман үсемлекләренең утырту материалын (үсентеләр, чәчкеннәр) үстерү урманнарны торгызу һәм үрчетү максатында гамәлгә ашырыла торган эшқуарлык эшчәнлегеннән гыйбарәт.

Урман үсентеләренең утырту материалын (үсентеләр, чәчкеннәр) үстерү өчен урман кишәрлекләре дөүләт учреждениеләренә, муниципаль учреждениеләргә – даими (чикләнмәгән вакытка) файдалануга, башка затларга арендага бирелә.

Урман үсемлекләренең утырту материалын (үсентеләр, чәчкеннәр) үстерү өчен урманнардан файдалану урманчылыкның яисә урман паркының урман хужалыгы регламентлары нигезендә гамәлгә ашырыла.

Россия Федерациясе Урман кодексының 24 статьясындагы 2 өлеше нигезендә урманнардан файдаланучы гражданның, юридик затларның урман хужалыгы регламентын һәм урманнарны үзләштерү проектын үтәмәүләре урман кишәрлеген арендау килешүен вакытыннан алда туктату, шулай ук урман кишәрлегеннән даими (чикләнмәгән вакытка) файдалану хокукын мәжбүри туктату өчен нигез була.

Урманнардан файдаланучы гражданның, юридик затлар Россия Федерациясе Урман кодексының 25 статьясында каралган тәртиптә граждан законнары нигезендә үзагачка һәм башка алынган урман ресурсларына милекчелек хокукына ирешәләр.

Урман үсентеләренең утырту материалын (үсентеләр, чәчкеннәр) үстерү өчен урманнардан файдалану Россия Федерациясе Урман кодексының 27 статьясы нигезендә чикләнәргә мөмкин.

Урман үсентеләренең утырту материалын (үсентеләр, чәчкеннәр) үстерү өчен урманнардан файдаланучы затларның хокуклары һәм бурычлары.

Урман үсентеләренең утырту материалын (үсентеләр, чәчкеннәр) үстерү өчен урманнардан файдаланучы затлар түбәндәгеләргә хокуклы:

- урманнардан аренда килешүе шартлары нигезендә файдаланырга;
- Россия Федерациясе Урман кодексының 13 статьясындагы 1 өлеше нигезендә урман инфраструктурасы (урман юллары, урман складлары һәм башкалар) булдырырга;
- бирелгән урман кишәрлекләрендә теплицалар, башка корылмалар һәм төзелмәләр урнаштырырга;
- аларны гамәлгә ашыру Россия Федерациясенә урман законнары таләпләренә каршы килмәгән башка хокукларга ия булырга.

Урман үсемлекләренең утырту материалын (үсентеләр, чәчкеннәр) үстерү өчен урманнардан файдаланучы затлар түбәндәгеләргә хокуклы:

- урманнарны үзләштерү проектын төзәргә;
- урманнардан урманнарны үзләштерү проекты нигезендә файдаланырга;
- урман кишәрлеге арендасы килешүе шартларын үтәргә;
- урман үсемлекләренең утырту материалын (үсентеләр, чәчкеннәр) үстерү өчен туфрак эрозиясе булдырмаучы, урманнарның торышына һәм аларны торгызуга, шулай ук су объектларына һәм башка табигать объектларына тискәре йогынтыны булдырмаучы яисә чикләүче алымнар белән урманнардан файдаланырга;
- урманнарда янғын куркынычсызлыгы кагыйдәләрен, урманнарда санитар иминлек кагыйдәләрен үтәргә;
- ел саен урман декларациясен тапшырырга;
- урманнардан файдалану турында хисап тапшырырга;
- урманнарны саклау һәм яклау турында хисап тапшырырга;
- дәүләт урман реестрына билгеләнгән тәртиптә документлаштырылган мәгълүмат тапшырырга;
- Россия Федерациясә законнары белән каралган башка йөкләмәләрен үтәргә.

Урман үсентеләренең утырту материалын (үсентеләр, чәчкеннәр) үстерү өчен урманнардан файдалануга карата таләпләр

Урман үсемлекләренең утырту материалларын (үсентеләр, чәчкеннәр) үстерү өчен, иң беренче чиратта, урман фонды жирләре составындагы урман белән капланмаган жирләрен, һәм шулай ук урмансыз диләнкеләрен, аланнарны һәм башка, урман үсемлекләре белән капланмаган, урманнар урнашкан бүтән категория жирләре файдаланыла.

Урман үсемлекләренең утырту материалларын (үсентеләр, чәчкеннәр) үстерү өчен урман үсемлекләренең яхшыртылган һәм сортлы орлыклары, яки, әгәр андый орлыклар булмаса, урман үсемлекләренең нормаль орлыклары кулланыла.

Урман үсемлекләренең утырту материалларын (үсентеләр, чәчкеннәр) үстерү өчен урман үсемлекләренең районнарда бүленмәгән орлыкларын, һәм шулай ук сыйфаты тикшерелмәгән урман үсемлекләре орлыкларын, чәчүлекләрен һәм башкаларын куллану тыела.

Россия Федерациясенең Кызыл китабына, Россия Федерациясә субъектларының кызыл китапларына кертелгән үсемлек төрләре очрый торган урман кишәрлекләрен урман утыртмаларының утырту материалларын (үсентеләрне, чәчкеннәрне) үстерү өчен файдалану Россия Федерациясә Урман кодексының 59 статьясы нигезендә тыела.

**2.12. Урманнарда жир асты байлыктарын геологик өйрәнү, файдалы казылма ятмаларын эшләп чыгару буенча эшләр башкару максатларында файдалану нормативлары, параметрлары һәм вакытлары**



Урман кишәрлекләреннән жир астын геологик өйрәнү, файдалы казылма ятмаларын эшләп чыгару буенча эшләрне башкару өчен файдалану урманчылыкның урман хужалыгы регламенты (РФ УК 43 ст.) нигезендә гамәлгә ашырыла.

Жир астын геологик өйрәнү эшләрен башкару өчен, файдалы казылма ятмаларын эшләп чыгару өчен урманнардан файдаланганда урман фонды жирләрендә урман инфраструктурасы булдыруга бәйле объектлар төзү, реконструкцияләү һәм эксплуатацияләү Россия Федерациясе Урман кодексының 21 статьясы нигезендә рөхсәт ителә. Урман инфраструктурасы булдыруга бәйле булмаган объектлар төзү, реконструкцияләү һәм эксплуатацияләү урманнарны үзләштерү проекты нигезендә гамәлгә ашырыла. Урманнар урнашкан башка категория жирләрендә жир астын геологик өйрәнү эшләрен башкаруга, файдалы казылма ятмаларын эшләп чыгаруга бәйле объектлар төзү, реконструкцияләү һәм эксплуатацияләү башка федераль законнар белән билгеләнгән очракларда шушы жирләрнең максатчан билгеләнеше нигезендә рөхсәт ителә.

Барлык очракларда кебек үк урман инфраструктурасы булдыруга бәйсез объектлар төзү, реконструкцияләү һәм эксплуатацияләү жирләрдән файдалану эшләре тәмамланганнан соң рекультивацияләнергә тиеш (РФ УК 21 ст. 6 өлеш).

Урман үсентеләрен кисү урманнардан файдалануның әлеге төрөнә бер өлеше булган очракларда жир асты байлыкларын геологик өйрәнү эшләрен башкару өчен аренда килешүләре нигезендә урман кишәрлекләре бирелә (РФ УК 43 ст. 2 өлеш).

Мондый эшләрен башкару урман үсентеләрен кисүгә китерсә, капитал төзелеш объектларын төзү өчен урманнар үз вәкаләтләре чикләрендә дөүләт хакимияте органнары һәм жирле үзидарә органнары рөхсәтләре буенча урман кишәрлекләре бирмичә генә файдаланыла (РФ УК 43 ст. 3 өлеш).

Жир асты байлыкларын геологик өйрәнү эшләрен башкару өчен, файдалы казылма ятмаларын эшләп чыгару өчен урманнардан файдалану өчен урман кишәрлеген арендау килешүе, аукцион уздыру таләп ителмәсә, ун елдан алып кырык тугыз елга кадәр төзелә (РФ УК 72 ст. 3 өлеш һәм 74 ст. 3 өлеш).

Урман кишәрлеге арендасының күрсәтелгән вакытлары жир асты турындагы законнарның таләпләрен исәпкә алып билгеләнә.

21.02.1992 ел, №2395-1 РФ Законының 10 статьясында билгеләнгәнчә, жир асты кишәрлекләре файдалануга билгеле бер вакытка бирелә:

- геологик өйрәнү өчен – 5 елга кадәр вакытка;
- файдалы казылмалар чыгару өчен – файдалы казылма ятмаларын эшкәртү срогына, ул файдалы казылмалар ятмаларын эшкәртүнең жир асты байлыкларыннан нәтижәле файдалануны һәм аларны саклауны тәмин итә торган техник-икътисади нигезләүдән чыгып исәпләнә;
- жир асты суларын табу өчен – 25 елга кадәр вакытка;
- жир асты байлыкларыннан файдалану хокукын вакытыннан алда туктатканда жир астыннан кыска вакытта файдалану хокукы бирү нигезендә файдалы казылмалар чыгару өчен – бер елга кадәр вакытка.

Файдалы казылма ятмаларын эзлүүлэрне, баялэуне һәм эшкэртүне тэмамлау яисэ ликвидацион чаралар күрү кирэк булган очракта, элеге жир асты байлыктарыннан файдаланучы тарафыннан лицензия шартларын бозулар булмаганда, жир асты байлыктары кишэрлегеннэн файдалану срогы жир асты байлыктарыннан файдаланучы инициативасы буенча туктатылырга мөмкин.

РФ УК 20 статьясындагы 2 өлешендэ жир асты байлыктарын геологик өйрөнү эшлэрен башкару өчен, файдалы казылма ятмаларын эшкэртү өчен урманнардан файдаланганда алынган урман материалына милекчелек хокукы урнаштырыла.

Жир асты байлыктарыннан файдаланучылар үзагач эзерлэргэ жыенган очрактарда, аны 23.07.2009 ел, №604 Россия Федерациясе Хөкүмөтө карары белән билгелэнгән тэртиптэ рэсмилэштерергэ тиеш. Моның өчен урман кишэрлеге бер үк вакытта төрле максатларда файдалану өчен бирелергэ мөмкин (РФ УК 24 ст. 2 өлеш).

Жир асты байлыктарын геологик өйрөнү эшлэрен башкару өчен, файдалы казылма ятмаларын эшкэртү өчен урманнардан файдалану тэртибе Россия Федерациясе Урман хужалыгы министрлыгының 27.12.2010 № 515 боерыгы белән расланган.

Элеге норматив-хокукый актта урман кишэрлеге бирмичэ генэ эшлэр алып баруга рөхсэт бирү процедурасы билгелэнэ.

Урман фонды жирлэрендэ урман кишэрлеге тапшырылмыйча гына жир астын геологик өйрөнү эшлэрен башкару өчен жир астыннан файдаланучы (алга таба – Мөрэжэгать итүче) дэүлэт хакимияте органнарына һәм жирле үзидарэ органнарына элеге Тэртипнең 3 пунктында күрсэтелүче язмача гаризаны тапшыра, анда түбэндэгелэр күрсэтелэ:

Мөрэжэгать итүче турында белешмэлэр:

тулы һәм кыскартылган исеме һәм оештыру-хокукый рэвеше, урнашкан жире, почта адресы, банк реквизитлары – юридик зат өчен;

фамилиясе, исеме, атасының исеме (соңгысы – булганда), яшэу урынының адресы, шэхесен раслаучы документ белешмэлэре, – шэхси эшмэкэр булган граждандан өчен;

2) планлаштырыла торган эшлэрне башкару өчен кирэкле урман фонды жирлэренең урнашкан урыны һәм майданы, урманнардан файдалануны нигезлэү һәм жир астын геологик өйрөнү эшлэрен башкару вакыты.

Гаризага Мөрэжэгать итүче исеменнэн эш йөртүче затның вэкалэтлэрен раслаучы документ кушып бирелэ (кирэк булганда).

Дэүлэт хакимияте органнары һәм жирле үзидарэ органнары ведомствоара мэгълүмати хезмэттэшлек юлы белән түбэндэге документларны алалар:

юридик затка карата Бердэм дэүлэт юридик затлар реестрыннан өземтэ;

физик затка карата Бердэм дэүлэт шэхси эшмэкэрлэр реестрыннан өземтэ;

салым органында исэпкэ алынуы турында белешмэлэр;

жир асты байлыктарыннан файдалануга лицензиясе яисэ дэүлэт ихтыяжлары өчен жир астын геологик өйрөнү эшлэрен алып баруга дэүлэт контракты булу турында белешмэлэр.

Гариза 30 көн эчендә карала һәм әлеге эшләрне башкаруга рөхсәт бирү турында карар кабул ителә.

Жир асты байлыklarын геологик өйрәнү эшләрән башкару өчен, файдалы казылма ятмаларын эшләү буенча урманнардан файдалану тәртибе белән жир асты байлыklarын геологик өйрәнү, файдалы казылма ятмаларын эшләү буенча эшләр башкаруга бәйле объектлар урнаштыру максатларында, иң беренче чиратта, урманныкы булмаган жирләр, урман кишәрлегендә мондый жирләр булмаганда – башланып та дәвам ителмәгән урман кисүләр жирләре, янгыннан соң калган жирләр, бушлыклар, ачыклыklar, шулай ук тулылыгы һәм кыйммәте түбән булган урман үсентеләре үсә торган мәйданнарны файдалану карала. Әлеге максатлар өчен бүтән урман кишәрлекләреннән файдалану жир асты байлыklarын геологик өйрәнү, файдалы казылма ятмаларын эшкәртү эшләрән башкаруга бәйле объектлар урнаштыруның башка вариантлары булмаган очракта рөхсәт ителә.

Жир асты байлыklarын геологик өйрәнү, файдалы казылма ятмаларын эшләү буенча эшләр башкаруга бәйле объектлар урнаштыру бирелгән урман кишәрлеге һәм аның янәшәсендәге территориядә эрозия үсешен булдырмаска тиеш.

Тиешле объектларның сак һәм санитар-яклау зоналарында урман утыртмаларын кисү урман кишәрлеген биргән дәүләт хакимияте органнары яисә жирле үзидарә органнары белән килештереп гамәлгә ашырыла.

Урманнарны жир астын геологик өйрәнү, файдалы казылма ятмаларын эшләү буенча эшләр башкару максатларында файдаланганда түбәндәгеләр рөхсәт ителми: агачларны аудару һәм урман кишәрлекләрен бульдозер ярдәмендә агач үсемлекләреннән чистарту; чиктәш полосаларны һәм урман авызларын агач материалы калдыклары белән чүпләү; урман авызы агачларының кәүсәләрен һәм үрелеп үскән тамырларын зарарлау, яңа киселгән агач материалын жәйге чорда махсус яклау чараларыннан башка саклау; урман утыртмаларын су бастыру һәм озак вакыт су астында тоту; урманнарны төзелеш, сәнәгать, агач материаллары, көнкүреш һәм бүтән калдыклар белән чүпләндерү; урманнарны химик һәм радиоактив матдәләр белән пычрату; транспорт чараларында һәм бүтән механизмнарда ирекле, билгеләнмәгән маршрутлар буенча узу.

Яшел зоналарда һәм урман-парк зоналарында, һәм шулай ук шәһәр урманнары территорияләрендә файдалы казылма ятмаларын эшләү тыела.

Урманнардан жир астын геологик өйрәнү, файдалы казылма ятмаларын эшләү буенча эшләр башкару максатларында файдаланучы затлар түбәндәгеләрне башкара:

– бирелгән урман кишәрлеген, аның янәшәсендәге урман аланнарын, ясалма һәм табигый су агып чыгу урыннарын төзелеш, урман кисү, көнкүреш һәм бүтән калдыклардан, агулы матдәләрдән даими рәвештә чистартып тора;

– житештерү эшчәнлеге барышында бозылган юлларны, киптерү канауларын, дренаж системаларын, күперләрен, башка гидротехника корылмаларын, квартал баганаларын, квартал юлларын, аншлаглларны, урманнар территориясен төзекләндерү элементларын торгыза;

– жир асты байлыklarын геологик өйрәнү, файдалы казылма ятмаларын эшләү буенча эшләр башкаруга бәйле объектларны, тиешле эшләрне башкару

вакытлары тәмамланганнан соң, консервацияли яки юк итә һәм күрсәтелгән объектларны төзү, үзгәртеп кору һәм (яки) эксплуатацияләү өчен файдаланылган, урман инфраструктурасы булдыруга бәйле булмаган жирләрне Россия Федерациясе законнары нигезендә рекультивацияли;

– әлеге затлар гаебе белән барлыкка килгән һәлакәт очраklarын, урман янғыннарын булдырмый калу, шулай ук башка шундый хәлләрне бетерү буенча кирәкле чаралар күрергә;

– сейсмик разведка эшләрэн планлаштыру һәм башкару максатларында, квартал юллары, урман юллары биләгән һәм урман утыртмалары белән капланмаган башка жирләрдән максималь рәвештә файдалана, шул исәптән хәрәкәт составын һәм йөкләрне шуларда урнаштыра.

### **2.13. Урманнардан сусаклагычларны һәм башка ясалма су объектларын, һәм шулай ук гидротехника корылмалары һәм махсулаштырылган портларны төзү һәм эксплуатацияләү өчен файдалану нормативлары, параметрлары һәм вакытлары**

Сусаклагычлар һәм башка ясалма су объектлары, шулай ук гидротехника корылмалары һәм махсулаштырылган портлар төзү һәм эксплуатацияләү буенча урманнардан файдалану РФ УК 44 ст. нигезендә гамәлгә ашырыла.

Сусаклагычлар һәм башка ясалма су объектлары, шулай ук гидротехника корылмалары һәм махсулаштырылган портлар төзү һәм эксплуатацияләү буенча урманнардан файдалану су законнары нигезендә гамәлгә ашырыла.

РФ Су кодексының 1 статьясы су объекты дип табиғый яисә ясалма сулыкны, су агып төшү урынын йә суларның даими яисә вакытлыча жыелып торулары су режимының характерлы рәвешләренә һәм сыйфатларына ия булган бүтән су объекттын аңларга тәкъдим итә.

Россия Федерациясе Су кодексының 5 статьясы ясалма су объектлары дип, аерым алганда, сусаклагычларны, буаларны һәм каналларны игълан итә.

Урман хужалыгында сусаклагычлар һәм буалар асылда кече һәм уртача елгаларда, шулай ук инешләрнең урман үткәрүчәнлеген көчәйтү өчен, урман эзерләүне һәм бүтән житештерүне су белән тәэмин итү өчен инешләрдә корыла һәм файдаланыла.

Урман хужалыгында каналлар асылда киптерү, сугару һәм суландыру һ.б. максатларында корыла һәм файдаланыла. Аерым очраklarда сал агызу каналлары булдырылырга һәм эксплуатацияләнергә мөмкин.

Мондый максатлар өчен гидротехника корылмалары корыла һәм файдаланыла, аларга “Гидротехника корылмаларының иминлеге турында” 21.07.1997 ел, №117-ФЗ Федераль законның 3 статьясы нигезендә плотиналар, гидроэлектростанцияләр биналары, су жыю, су жибәрү һәм су чыгару корылмалары, туннельләр, каналлар, насос станцияләре, суднолар йөрү шлюзлары, суднолар күтәргечләр; су басулардан саклагычлар һәм сусаклагычлар ярлары, елгалар ярлары һәм үзәннәре төпләре жимерелүдән яклау өчен билгеләнгән корылмалар; сәнәгать һәм авыл хужалыгы оешмаларының сыек калдыкларынан

саклану өчен корылган корылмалар (дамбалар); каналларда су ишмәсен өчен билгеләнгән жайланмалар, шулай ук су ресурсларын файдалану һәм суларның һәм сыек калдыкларның зарарлы йогынтысын булдырмый калу өчен билгеләнгән башка корылмалар кертелә.

РФ УК шулай ук махсулаштырылган портлар төзү һәм эксплуатацияләү өчен урманнардан файдалануны күз алдында тотта.

РФ УК 44 статьясында күрсәтелгән махсулаштырылган портлар дигәндә махсус бирелгән территориядә һәм акваториядә урнашкан һәм урман ресурсларын һәм урман хужалыгы һәм урман сәнәгате өчен кирәкле бүтән йөкләрне ташучы судноларга хезмәт күрсәтү өчен билгеләнгән корылмаларны аңларга кирәк.

Сусаклагычлар, бүтән ясалма су объектлары, шулай ук гидротехника корылмалары, махсулаштырылган портлар төзү һәм эксплуатацияләү өчен урманнардан файдалану РФ УК 21 ст. нигезендә гамәлгә ашырыла яисә әлеге файдалану төре урман инфраструктурасы булдыруга бәйле булмаган объектлар төзүгә, реконструкцияләүгә һәм эксплуатацияләүгә бәйле булмау мөмкинлеге күрсәтелә.

РФ УК 21 статьясы 1 һәм 2 өлешләрендә күрсәтелгәнчә, урман фонды жирләрендә, шулай ук урманнар урнашкан башка категория жирләрдә сусаклагычлардан һәм бүтән ясалма су объектларыннан, шулай ук гидротехника корылмаларыннан һәм махсулаштырылган портлардан файдалану өчен урман инфраструктурасы булдыруга бәйле булмаган объектлар төзү, реконструкцияләү һәм эксплуатацияләү рөхсәт ителә.

Әлеге максатларда урманнардан файдаланганда агачларны, куакларны, лианаларны кисү, шул исәптән гражданнарның иминлеген тәмин итү һәм тиешле объектларны эксплуатацияләү өчен кирәкле шартлар тудыру өчен билгеләнгән саклау һәм санитар-яклау зоналарында да, рөхсәт ителә (РФ УК 21 ст. 5 өлеше).

РФ УК 21 ст. 6 өлеше нигезендә урман инфраструктурасы булдыруга бәйле булмаган гидротехника корылмалары төзү, реконструкцияләү һәм эксплуатацияләү өчен файдаланыла торган жирләр рекультивацияләнергә тиеш.

РФ УК 21 ст. 4 өлешендә күрсәтелгәнчә, гидротехник корылмалар су законнары нигезендә консервацияләнергә яисә ликвидацияләнергә тиеш.

РФ УК 44 ст. өлеше таләпләрен гамәлгә ашыручы норма буларак карарга мөмкин, аның буенча су законнары нигезендә су объектлары, гидротехника корылмалары һәм махсулаштырылган портлар төзү һәм эксплуатацияләү өчен урман кишәрлекләре файдаланылырга мөмкин.

Әлеге урманнардан файдалану урман ресурсларын алмыйча гына, әмма урман кишәрлекләре бирмичә мөмкин булмаган урманнардан файдалану төренә кертелә (РФ УК 44 ст. 2 һәм 3 өлешләре).

Шуның белән бергә сусаклагычлар һәм бүтән ясалма су объектлары, шулай ук гидротехника корылмалары һәм махсулаштырылган портлар төзү һәм эксплуатацияләү өчен урман кишәрлегеннән башка су объекты да таләп ителергә һәм файдалануга бирелергә мөмкин.

Россия Федерациясе Су кодексының 11 ст. нигезендә причалларны урнаштыру, шулай урман кишәрлекләре гидротехника корылмалары, шул исәптән

мелиоратив системалар урнаштыру һәм төзү су объектларын файдалануга тапшыру турындагы карарлар нигезендә генә мөмкин.

Су объектларын файдалануга тапшыру турындагы карарны эзерләү һәм кабул итү кагыйдәләре 30.12.2006 ел, №844 Россия Федерациясе Хөкүмәте карары белән расланган.

Дәүләт һәм муниципаль милектәге урман кишәрлекләре сусаклагычлар һәм бүтән ясалма су объектлары, шулай ук гидротехника корылмалары һәм махсулаштырылган портлар төзү һәм эксплуатацияләү өчен даими (чикләнмәгән вакытка) файдалануга, арендага яисә түләүсез сроклы файдалануга бирелергә мөмкин. Моннан тыш, мондый урман кишәрлекләренә сервитутлар йөкләнергә мөмкин.

РФ УКның 72 ст. 3 өлеше һәм 74 ст. 3 өлеше игезендә әлеге урман кишәрлекләре мондый максатлар өчен, дәүләт хакимияте органнары яисә жирле үзидарә органнары карарлары нигезендә аукционнар уздырмыйча гына, бер елдан алып кырык тугыз елга кадәр арендага бирелергә мөмкин.

Урман фонды жирләрендә урнашкан әлеге урманнардан файдаланудан алынган агач материалына милекчелек хокукы Россия Федерациясенекә була (РФ УКның 20 ст. 2 өлеше).

#### **2.14. Урманнардан линияле объектлар төзү, реконструкцияләү һәм эксплуатацияләү өчен файдалану нормативлары, параметрлары һәм вакытлары**

Электрүткәргеч линияләр, элемент линияләре, бүлемтек юллары, торбаүткәргечләр һәм башка линияле объектлар (алга таба – линияле объектлар) төзү, реконструкцияләү һәм эксплуатацияләү өчен урманнардан файдалану РФ УК 45 ст. белән регламентлана. Дәүләт яисә муниципаль милектәге урман кишәрлекләре гражданнарга һәм юридик затларга РФ УК 9 ст. нигезендә бирелә.

Урман фондындагы юллар урман юлларына һәм гомуми файдаланудагы юлларга бүленә. Урман юллары урман инфраструктурасы объектларына кертелә (кар.: РФ УК 13 ст. һәм 1 бүлегә), ә гомуми файдаланудагы автомобиль юллары һәм тимер юллар – урман инфраструктурасы булдыруга бәйле булмаган объектларга кертелә (кар.: РФ УК 21 статьясы).

Электрүткәргеч линияләр, элемент линияләре, бүлемтек юллары, торбаүткәргечләр һәм башка линияле объектлар урман инфраструктурасы булдыруга бәйле булмаган объектларга кертелә.

Урман инфраструктурасы булдыруга бәйле булмаган линияле объектларны төзү, реконструкцияләү һәм эксплуатацияләү урман фонды жирләрендә генә түгел, федераль законнар белән билгеләнгән очракларда, шул жирләрнең максатчан билгеләнеше нигезендә урманнар урнашкан башка категория жирләрдә дә рөхсәт ителә (РФ УК 21 ст. 1 һәм 2 өлешләр).

Урман инфраструктурасы булдыруга бәйле булмаган линияле объектлар төзегәндә, реконструкцияләгәндә һәм эксплуатацияләгәндә агачларны, куакларны, лианаларны кисү, шул исәптән гражданнарның иминлеген тәмин итү һәм тиешле объектларны эксплуатацияләү өчен кирәкле шартлар тудыру өчен билгеләнгән саклау һәм санитар-яклау зоналарында да, рөхсәт ителә (РФ УК 21 ст. 5 өлеше).

Элеге объектларны төзү, реконструкцияләү һәм эксплуатацияләү өчен файдаланыла торган жирләр рекультивацияләнергә тиеш (РФ УК 21 ст. 6 өлеше).

Урман инфраструктурасы булдыруга бәйле булмаган линияле объектлар төзү, реконструкцияләү һәм эксплуатацияләү өчен урманнан файдаланганда агач материалы яисә бүтән урман ресурслары эзерләү таләп ителсә, урманнан файдалану РФ УК 25 ст. 2 өлеше нигезендә бер үк вакытта берничә максат өчен гамәлгә ашырыла.

Әгәр урман фонды жирләрендә үзагач эзерләү РФ УК 29 статьясындагы кагыйдәләр буенча рәсмиләштерелмәгән булса, алынган агач материалына милекчелек хокукы Россия Федерациясенекә була (РФ УК 20 ст. 2 өлеше).

Дәүләт яисә муниципаль милектәге урман кишәрлекләрен гражданнарға һәм юридик затларға электрүткәргеч линияләр, элементә линияләре, бүлемтек юллары, торбаүткәргечләр һәм башка линия объектлары төзү өчен биргәндә урман, шулай ук жир һәм граждан законнары кагыйдәләре кулланыла.

Урман законнары кагыйдәләре буенча урман кишәрлекләре арендага бирелә, ә жир һәм граждан законнары кагыйдәләре буенча урман кишәрлекләре даими (чикләнмәгән вакытка) файдалануга һәм түләүсез сроклы файдалануга бирелә. РФ ЖК һәм РФ ГК нигезендә бу урман кишәрлекләренә гавами һәм хосусый сервитутлар билгеләнергә мөмкин.

РФ УК каралганча, дәүләт яисә муниципаль милектәге элеге урман кишәрлекләренә бу хокуклар гражданнарға һәм юридик затларға бары тик линия объектларын төзү өчен генә бирелергә тиеш.

РФ УК электрүткәргеч линияләренә һәм бүтән линияле объектларны эксплуатацияләү өчен урман кишәрлекләрен бирү мөмкинлеген билгеләми, шул исәптән гражданнарның иминлеген тәмин итү һәм тиешле объектларны эксплуатацияләү өчен кирәкле шартлар тудыру өчен билгеләнгән саклау һәм санитар-яклау зоналарын билгеләү максатларында да.

Тагын шунысын да аерым билгеләп үтәргә кирәк, элеге саклау зоналарының хокукый режимы РФ УК белән генә түгел, РФ ЖК белән дә билгеләнә.

РФ ЖК саклау зоналары чикләрендә төрле милекчеләрнең, жирдән файдаланучыларның, жир биләүчеләрнең һәм арендаторларның жир кишәрлекләре урнашкан булырга мөмкин булуын рөхсәт итә (87 статьяның 3 пункты).

Жир законнарының бу таләпләре урманнарда урнашкан сак зоналарына да кагыла.

Мондый алым урманнан файдалануның гамәленә дә туры килә. Мәсәлән, сак зоналары чикләрендә урман кишәрлекләре азык-төлек урман ресурслары жыю, дару үләннәре эзерләү, печән чабу, авыл хужалыгы терлекләре көтү һәм башкалар өчен арендага бирелергә мөмкин. Бу чакта урманнан файдаланучы гражданнар һәм юридик затлар сак зоналарының хокукый режимын үтәргә тиеш.

Гомуми файдаланудагы автомобиль юллары һәм тимер юллар, шул исәптән аларның сак зоналары турындагы мәсьәлә РФ УК 105 ст. белән жентекләп регламентлана (бу юлларның яклау полосалары яклау урманнары дип санала).

Башка линияле объектлар өчен – төзелеш һәм реконструкцияләү өчен, кирәк чакта – эксплуатацияләү өчен дә коммуникацияләр трассалары бирелә.

Урман хужалыгында коммуникация трассалары дип урманда электртапшыру линиялэрен, телефон линиялэрен, торбаүткэргечлэрне һ.б. салу өчен киселүче полосаларны атыйлар. Әлеге полосаларны агач үсемлеклэреннэн чистарталар һәм аларның иминлеген булдыручы торышта карап тоталар.

Линияле объектларга кагылышлы мәсьәләлэрне жайга салуның хокукый нигезе РФ ЖК, шулай ук федераль законнардан һәм РФ Хөкүмәтенен икътисадның тиешле тармаклары эшчәнлеге үзенчәлеклэрен билгеләүче карарларыннан гыйбарәт.

РФ ЖК 89 ст. белән каралганча, энергетика оешмалары һәм объектлары эшчәнлеген тәмин итү максатларында электр челтэре хужалыгы объектлары һәм электр энергетикасы объектлары турындагы Россия Федерациясе законнары белән билгелэнгән бүтән объектлар урнаштыру өчен жир кишәрлеклэре бирелергә мөмкин.

Электр челтэре хужалыгы объектларының һәм электр энергетикасы объектлары турындагы Россия Федерациясе законнары белән билгелэнгән бүтән объектларның имин һәм авариялэрсез эшчәнлеген тәмин итү өчен, әлеге жирлэр составына керэ торган категориялэренэ бэйсез рәвештэ, жир кишәрлеклэреннэн мондый сак зоналары билгелэнэ. Әлеге сак зоналарын билгеләү һәм тиешле жир кишәрлеклэреннэн файдалану тәртибе РФ Хөкүмәте тарафыннан билгелэнэ.

Үз чиратында, “Электр энергетикасы турында” 26.03.2003 ел, №35-ФЗ Федераль закон электрүткэргеч линиялэрен электр челтэре хужалыгы объектларына кертэ һәм теләсэ кайсы зат бу линиялэрне төзэргэ хокуклы дип күрсәтэ (3, 10 ст.).

Үткэргечлэре жир һәм сулар өстеннэн эленгән һава электрүткэргеч линиялэре һәм көч кабель кулланыла торган кабельле электрүткэргеч линиялэре (жир астыннан һәм сулар астыннан) бүленеше кабул ителгән.

Электрүткэргеч линиялэре төзү өчен кирәкле жир кишәрлеклэре күләме һава электрүткэргеч линиялэре һәм электр челтэренэ хезмэт күрсәтүче элемент линиялэре баганаларын урнаштыру өчен жир кишәрлеклэре күләмнэрен билгеләү кагыйдэлэре (11.08.2003 ел, №486 РФ Хөкүмәте карары белән расланган) нигезендэ исәпләп чыгарыла.

Шушы Кагыйдэлэрнең 6 пункты белән аларны урман фонды жирлэренэ карата да һәм энергетика жирлэренэ кертелмэгән, урманнар урнашкан бүтән категория жирлэргэ карата да куллану рөхсәт ителэ.

10 КВка кадэр көчәнеше һава электрүткэргеч линиялэре баганалары урнаштыру өчен (электр челтэренэ хезмэт күрсәтүче элемент линиялэре баганалары), контур мәйданы буларак, жир кишәрлегенен, шул исәптән урман кишәрлегенен дә минималь күләмен билгеләү рөхсәт ителэ, ул жир өслеге дәрәжәсендэ багананың аркылы киселешенэ тигез була.

10 КВка кадэр көчәнеше һава электрүткэргеч линиялэре баганалары урнаштыру өчен урман кишәрлегенен минималь күләме түбәндәгелэр буларак билгелэнэ:

– жир өслеге дәрәжәсендэ багананың проекциясе контурыннан 1 метрда торган контур мәйданы (тартып торучы жайланмалары булган баганалар өчен – тартып торучысын да кертеп) – тирәнлеге 0,8 метрдан да артмаган ригельлэре



булган баганалар урнаштыру өчен билгелэнгән, авыл хужалыгы жир кишәрлекләре белән чиктәш жир кишәрлекләреннән гайре, барлык категория жир кишәрлекләре белән чиктәш жир кишәрлекләре өчен;

– жир өслеге дәрәжәсендә багананың проекциясе контурыннан 1,5 метрда торган контур мәйданы (тартып торучы жайланмалары булган баганалар өчен – тартып торучысын да кертеп) – тирәнлеге 0,8 метрдан да артмаган ригельләре булган баганалар урнаштыру өчен билгелэнгән, авыл хужалыгы жир кишәрлекләре белән чиктәш жир кишәрлекләре өчен.

330 КВ һәм аннан да күбрәк көчәнешле, конструкциясендә жиргә беркетелә торган таянычы (тартып торучы жайланмасы) кулланыла торган һава электрүткәргеч линияләре баганалары урнаштыру өчен жир кишәрлекләренен минималь күләмнәрен барлык категория жирләр (авыл хужалыгы жирләреннән гайре) өчен һәр таянычының (тартып торучы жайланмасының) тышкы контурыннан 1 метрда торган, авыл хужалыгы жирләре белән чиктәш жир кишәрлекләре өчен – 1,5 метрда торган контурлары мәйданы буларак билгеләү рөхсәт ителә.

Һава электрүткәргеч линияләре баганалары электр челтәренә хезмәт күрсәтүче элемент линияләре баганаларын урнаштыру өчен жир кишәрлекләренен конкрет күләмнәре, баганаларны жиргә беркетү зарурлыгыннан, баганаларның күләмнән һәм типларыннан, грунтның күтәрү сәләтеннән һәм багананың тотрыклылыгын һәм эксплуатацияләү иминлеген тәмин итү максатында багана мәйданчыгын инженер яктан төзекләндерү зарурлыгыннан чыгып билгеләнә.

РФ ЖК 91 ст. нигезендә элемент тәмин итү өчен (космик элементдән гайре) тиешле инфраструктура объектларын урнаштыру максатларында жир кишәрлекләре бирелергә мөмкин, түбәндәгеләрне кертеп:

– кабельле, радиорелейлы һәм һава элемент линияләрен, кабельле һәм һава элемент һәм радиофикация линияләре трассаларындагы радиофикация һәм элемент линияләренен тиешле саклау зоналарын;

– жир асты кабельле һәм һава элемент һәм радиофикация линияләре һәм элемент линияләренен тиешле саклау зоналарын.

"Элемент турында" 07.07.2003 ел, №126-ФЗ Федераль закон элемент линияләрен тапшыру линияләре, физик чылбырлар һәм линия-кабель элемент корылмалары буларак билгели. Анда шулай ук күрсәтелгәнчә, элемент оешмаларына жир кишәрлекләре бирү мәсьәләләре, алардан файдалану тәртибе (режимы), шул исәптән элемент челтәрләренен һәм элемент корылмаларының саклау зоналарын урнаштыру һәм элемент челтәрләрен урнаштыру өчен бүлемтек юллары уздыру, шушы жир кишәрлекләрен тартып алу нигезләре, шартлары һәм тәртибе жир законнары белән билгеләнә. Мондый жир кишәрлекләренен, шул исәптән саклау зоналарын урнаштыру һәм бүлемтек юллары уздыру өчен бирелгән жир кишәрлекләренен күләмнәре тиешле эшчәнлек төрен, шәһәр төзелеше һәм проект документациясен гәмәлгә ашыру өчен жирләр бүлеп бирү нормалары нигезендә билгеләнә.

Жирләрдә, шул исәптән урманнар урнашкан жирләрдә элемент максатларында файдалануга кагылышлы мәсьәләләр 09.06.1995 елдан № 578 РФ

Хөкүмәте карары белән расланган Россия Федерациясе Элемтә линияләрен һәм корылмаларын саклау кагыйдәләрендә билгеләнгән.

Кабельле һәм һава элемтә линияләре трассаларындагы урман массивларында һәм урман үсентеләрендә түбәндәгечә бүлемтек юллары уздырылырга тиеш:

– үсентеләр биекlege 4 метрдан кимрәк булганда – һава элемтә линияләренең һәм радиофикация линияләренең кырый үткәргечләре арасыннан ким булмаган һәм плюс 4 м киңлектә (кырый үткәргечләрдән агач ботакларына кадәр һәрьяклап 2шәр метр);

– үсентеләр биекlege 4 метр булганда – һава элемтә линияләренең һәм радиофикация линияләренең кырый үткәргечләре арасыннан ким булмаган һәм плюс 6 м киңлектә (кырый үткәргечләрдән агач ботакларына кадәр һәрьяклап 3шәр метр);

– трасса буйлап элемтә кабеле – кимендә 6 м киңлектә (элементә кабеленнән һәрьяклап 3шәр метр).

Элементә линияләре трассалары агач-куаклардан даими рәвештә чистартып торылырга, янғын куркынычы кагыйдәләренә туры килерлек дәрәжәдә тотылырга, юллар арасының билгеләнгән киңlege үтәлгә тиеш. Үткәргечләргә һәм элементә линияләре баганаларына куркыныч тудыручы агачлар киселергә тиеш.

Урман массивлары һәм урман үсентеләре аша уза торган кабельле һәм һава элемтә линияләре юллары элементә линияләре үз карамагында булган предприятиеләр тарафыннан янғын куркынычы кагыйдәләренә туры килерлек дәрәжәдә тотылырга тиеш.

Гамәлдәге кабельле һәм һава элемтә линияләре трассалары яклаучы урманнар территорияләре аша узса, махсус сакланылучы кишәрлекләренә (сирәк һәм бетеп баручы хайваннар төрләрен ашату урыннары, балыкларның кыйммәтле токимнарының уылдык чөчү урыннары һәм башкалар) эшчәнлек эһәмияте кимемәгәндә генә бүлемтек юллары булдыру рөхсәт ителә.

Паркларда, бакчаларда, тыюлыкларда, шәһәрләр һәм торак пунктлары тирәсендәге яшел зоналарда, кыйммәтле урман массивларында, кыр саклагыч урман үсентеләрендә, автомобиль юллары һәм тимер юллар буендагы яклаучы урман полосаларында, елгалар һәм каналлар буендагы, күлләр һәм башка сулыклар тирәсендәге тыюлык урман полосаларында бүлемтек юллары уздыру үсентеләр торышына мөмкин кадәр аз зыян китерерлек һәм аларның яклау вазифалары югалмаслык итеп башкарылырга тиеш. Бүлемтек юлларында куаклыклар һәм яшь агачлар киселмәскә (кабельле элементә линияләренең бүлемтек юлларынан гайре), йомшак туфракларда, текә урыннарда (15 градустан артык) һәм сулар белән юыла торган урыннарда түмәрләр казып алынмаска тиеш.

Элементә линияләре үз карамагында булган оешмаларга урман массивлары аша узучы элементә линияләрендә, шушы линияләр трассалары тирәсендәге урыннарда аварияләр булган очракларда, саклау зоналарындагы аерым агачларны кисү рөхсәт ителә, әмма соңыннан кисү калдыклары жыеп алынырга тиеш.

РФ ЖК 90 статьясы билгеләгәнчә, оешмалар эшчәнлеген тәэмин итү һәм торбаүткәргеч транспорт объектларын эксплуатацияләү максатларында, түбәндәгеләр өчен жир кишәрлекләре бирелергә мөмкин:

– нефть үткәргечләр, газүткәргечләр, бүтән торбаүткәргечләр урнаштыру;

– жир кишәрлекләреннән файдалануның аерым шартлары белән саклау зоналары билгеләү.

Газ белән тәмин итү системасы объектлары урнаштырылган саклау зоналары чикләре төзелеш нормалары һәм кагыйдәләре, магистраль торбаүткәргечләренә саклау кагыйдәләре, билгеләнгән тәртиптә расланган башка норматив документлар нигезендә билгеләнә. Күрсәтелгән жир кишәрлекләрендә аларны хужалык алып бару өчен файдаланганда газ белән тәмин итү объектларына кадәр билгеләнгән минималь ара чикләрендә нинди дә булса биналар, корылмалар төзү рөхсәт ителми. Газ белән тәмин итү системасы оешмасына – милекчесенә яисә ул вәкаләт тапшырган оешмага газ белән тәмин итү системасы объектларына хезмәт күрсәтү, аларга ремонт ясау, аларда килеп чыккан аварияләр һәм һәлакәтләр зыяннарын бетерү эшләрен башкарганда каршылык күрсәтү рөхсәт ителми.

Хәзерге вакытта торбаүткәргечнең һәр төре өчен бүлөп бирелгән полосалар киңлегенә һәм саклау зоналары чикләре еш кына төзелеш нормалары (СниП) белән билгеләнә.

Урманнар урнашкан һәм торбаүткәргечләр төзелә, реконструкцияләнгән һәм эксплуатацияләнгән торган жирләрдән файдалануның үзенчәлекләре законнар белән каралган.

“Россия Федерациясендә газ белән тәмин итү турында” 31.03.1999 ел, №69-ФЗ Федераль законның 28 статьясы нигезендә газ белән тәмин итү системасының урманнарда урнашкан объектлары (аларга газүткәргечләр дә керә) үз карамагында булган оешмалар түбәндәгеләренә үтәргә тиеш:

– газ белән тәмин итү системасының саклау зоналарын янғын куркынычсызлыгы халәтендә тотарга;

– газ белән тәмин итү системасының саклау зоналарында һәм мондый зоналардан читтә дә Россия Федерациясә урман законнары белән билгеләнгән тәртиптә билгеләнгән эшләренә башкарырга, агач-куакларны кисәргә.

Газ бүлү челтәрләрен саклау буенча 20.11.2000 ел, №878 РФ Хөкүмәте карары белән расланган кагыйдәләрендә, аерым алганда, торбаүткәргечләр төзү, реконструкцияләү һәм эксплуатацияләү өчен урманнардан файдалануның түбәндәгә үзенчәлекләре билгеләнә.

Саклау зоналары урманнар аша уза торган поселокара газүткәргечләр трассалары буйларында, – 6 м киңлектәгә, газүткәргечнең һәр ягынан 3 м киңлектәгә бүлемтек юллары уздырыла. Газүткәргечләренә жир өстендәгә кишәрлекләре өчен агачлар белән газүткәргеч арасы газүткәргечне эксплуатацияләү вакытында агач биеклегеннән ким булмаска тиеш.

Газ бүлү челтәрләренең саклау зоналары урманнар буенча узганда газ бүлү челтәрләренең эксплуатацион оешмалары үз исәбеннән түбәндәгеләренә башкарырга тиеш:

– газ бүлү челтәрләренең саклау зоналарын (бүлемтек юлларын) янғын куркынычсызлыгы халәтендә тотарга;

– бүлемтек юллары чикләре буйлап киңлегенә кимендә 1,4 м булган минеральләштерелгән полосалар булдырырга;

– һәр 5-7 км саен янғынга каршы техника узып йөрерлек юл булдырырга.

Мондый сак зоналарында һәм аларның чикләрендә эшләр башкару Россия Федерациясе урман законнары белән билгеләнгән тәртиптә башкарылырга тиеш.

Авария очракларында эксплуатацион оешмага, соңыннан акт рәсмиләштерү шарты белән, техника һәм материаллар китерү өчен иң кыска маршрут буенча газ бүлү челтәрләренә килергә рөхсәт ителә. Урманнар аша узучы газүткәргечләрдә мондый эшләрне башкарганда, киселгән урыннарны калдыклардан чистарту шарты белән, агачларны кисү рөхсәт ителә.

Урман фонды жирләрендә газ бүлү челтәрләренә ремонт ясау, аларга хезмәт күрсәтү яисә аварияләре зыяннарын бетерү эшләрен башкарганнан соң эксплуатацион оешма бу жирләренә башлангыч хәленә китерергә (рекультивацияләргә) һәм аларны жир кишәрлеге милекчесенә, хужасына, аннан файдаланучыга яисә ул вәкаләт биргән затка акт буенча тапшырырга тиеш.

Газүткәргечләр урманнарны кисеп үткәндә саклау зоналарында аларны эксплуатацияләү тәртибе газ бүлү челтәрләренә эксплуатацион оешмалары, шулай ук жир кишәрлекләренә милекчеләре, хужалары, алардан файдаланучылар белән килештерелергә тиеш.

Линияле объектлар төзү, реконструкцияләү, эксплуатацияләү өчен урманнардан файдалануның 10.06.2011 ел, №223 Рослесхоз боерыгы белән расланган кагыйдәләрендә бу бурыч тулысынча хәл ителмәгән.

Электрүткәргеч линияләр, элементә линияләре, бүлемтек юллары, торбаүткәргечләр һәм башка линия объектларын төзү, реконструкцияләү һәм эксплуатацияләү өчен урманнардан файдалану кагыйдәләре урманнардан файдалануның әлегә төре өчен РФ УК белән билгеләнгән хокукый жайга салуга түбәндәге нормаларны өсти.

Линияле объектлар төзү, реконструкцияләү һәм эксплуатацияләү максатларында иң беренче чиратта урманныкы булмаган жирләр файдаланыла, ә урман кишәрлегендә мондый жирләр булмаганда – башланып та дәвам ителмәгән урман кисүләре жирләре, янғыннан соң калган жирләр, бушлыклар, ачыклыклар, шулай ук тулылыгы һәм кыйммәте түбән булган урман үсентеләре үсә торган жирләр.

Әлегә максатлар өчен бүтән урман кишәрлекләреннән файдалану бары тик линияле объектлар урнаштыруның башка вариантлары булмаган очракта гына рөхсәт ителә

Автомобиль юллары һәм тимер юллар төзү, реконструкцияләү һәм эксплуатацияләү өчен урманнардан файдаланганда өске сулар һәм туфрак эченә сулар агып төшүне боза торган, юллар буендагы урман кишәрлекләрен су бастыра һәм сазландыра торган очраklar булмаска тиеш.

Линияле объектлар төзү, реконструкцияләү һәм эксплуатацияләү биләнгән һәм шуның тирәсендәге территориядә эрозия процесслары арттырмаска тиеш.

Гражданнарның иминлеген тәмин итү һәм линияле объектларны эксплуатацияләү өчен кирәкле шартлар тудыру өчен билгеләнгән саклау һәм санитар-яклау зоналарында урман үсентеләрен кисү шушы зоналарның билгеләнгән режимы нигезендә урман кишәрлеген файдалануга тапшырган дөүләт хакимияте органнары яисә жирле үзидарә органнары белән килештереп гамәлгә ашырыла.

Электрүткөргөчлөр һәм элемтә линияләре трассаларын 4 метрдан биегрәк агачлардан һәм куаклардан аларны кисү, химик яисә катыш алымнар белән бетерү юлы белән даими рәвештә чистарту рөхсәт ителә.

Бүлемтек юлыннан читтә үсүче һәм электрүткөргөчләрнең һәм элемтә линияләренең үткөргөчләрненә яисә баганаларына авырга мөмкин булган аерым агачлар яисә агачлар төркеме үз вакытында киселергә тиеш. Электрүткөргөчлөргә һәм элемтә линияләренә (саклау зоналарына) якин булган урман авызларында комачаулаучы агачлар кичекмәстән киселә.

Линияле объектлар төзү, реконструкцияләү һәм эксплуатацияләү урманнардан файдаланганда түбәндәге очраklar булмаска тиеш:

- бирелгән урман кишәрлегеннән читтә урман үсентеләрен, үсемлекләр капламын һәм туфрак зарарлау;
- бирелгән урман кишәрлеген һәм бирелгән урман кишәрлеге чикләрендәге янәшә урнашкан территорияләрне төзелеш һәм көнкүреш калдыклары, агач калдыклары, бүтән калдыklar белән чүпләү;
- бирелгән урман кишәрлеге мәйданын һәм аның чикләрендәге территорияләрне химик һәм радиоактив матдәләр белән пычрату;
- транспорт чараларының һәм бүтән механизмнарның бирелгән урман кишәрлеге читендәге юллардан гайре ирекле маршрут буенча узарга.

Линияле объектлар төзү, реконструкцияләү һәм эксплуатацияләү максатларында урманнардан файдаланучы затлар түбәндәгеләрне тәмин итә:

- бирелгән урман кишәрлеген, аның янәшәсендәге урман аланнарын, ясалма һәм табигый су агып чыгу урыннарын төзелеш, урман кисү, көнкүреш һәм бүтән калдыклардан, агулы матдәләрдән даими рәвештә чистартып тора;
- эшчәнлек барышында бозылган юлларны, киптерү канауларын, дренаж системаларын, шлюзларны, күперләрне, башка гидротехника корылмаларын, квартал баганаларын, квартал юлларын торгыза;
- әлеге затлар гаебе белән барлыкка килгән һәлакәт очраklarын, урман янгыннарын булдырмый калу, шулай ук башка шундый хәлләрне бетерү буенча кирәкле чаралар күрә.

Линияле объектлар төзү, реконструкцияләү һәм эксплуатацияләү өчен урманнардан файдаланганда бозылган яисә пычранган жирләр тиешле эшләр тәмамланганнан соң кимендә бер ел эчендә рекультивацияләнергә тиеш.

Электрүткөргөчлөр һәм элемтә линияләре трассаларының туфрак катламы эрозияне арттырырлык итеп бозылган барлык кичеккән буенча үләннәр чәчү һәм (яисә) куаклар утырту юлы белән рекультивация уздырылырга тиеш.

## **2.15. Урманнардан үзагач һәм башка урман ресурсларын эшкәртү өчен файдалану нормативлары, параметрлары һәм вакытлары**

Агач материалы һәм башка урман ресурслары эзерләү өчен урман кишәрлекләреннән файдалану РФ УК 46 ст. белән регламентлана, Татарстан Республикасының урман планы һәм урманчылыкның урман регламенты нигезендә гамәлгә ашырыла. Урман эшкәртү объектларын урнаштыруның бүтән вариантлары булмаганда бүтән урман кишәрлекләреннән файдалану рөхсәт ителә.

Агач материалы һәм бүтән урман ресурсларын эшкәртү өчен урман инфраструктурасына бәйлә булмаган объектлар төзү, реконструкцияләү һәм эксплуатацияләү РФ УК ст. нигезендә рөхсәт ителә. Урман инфраструктурасы булдыруга бәйлә булмаган объектлар төзү, реконструкцияләү һәм эксплуатацияләү урманнарны үзләштерү проекты нигезендә гамәлгә ашырыла.

Үзагач һәм бүтән урман ресурсларын эшкәртү өчен арендага бирелгән урман кишәрлекләрендә урман эшкәртү инфраструктурасы булдырыла (эзерләнгән үзагачны эшкәртү объектлары, биоэнергетика объектлары һәм башкалар) (алга таба – урман эшкәртү инфраструктурасы объектлары)

Урман эшкәртү инфраструктурасы объектларын урнаштыру максатларында иң беренче чиратта урманныкы булмаган жирләр файдаланыла, ә урман кишәрлегендә мондый жирләр булмаганда – башланып та дәвам ителмәгән урман кисүләр жирләре, янгыннан соң калган жирләр, бушлыклар, ачыклыклар, шулай ук тулылыгы һәм кыйммәте түбән булган урман үсентеләре үсә торган жирләр.

Урман эшкәртү инфраструктурасы объектларын яклаучы урманнарда һәм махсус якланучы урманнарда урнаштыру рөхсәт ителми.

Үзагач һәм бүтән урман ресурсларын эшкәртү өчен урманнардан файдалану кагыйдәләре “Үзагач һәм бүтән урман ресурсларын эшкәртү өчен урманнардан файдалану кагыйдәләрен раслау турында” 12.12.2011 ел, №517 Рослесхоз боерыгында билгеләнә.

## **2.16. Урманнардан дини эшчәнлек башкару өчен файдалану нормативлары, параметрлары һәм вакытлары**

Урманнар дини оешмалар тарафыннан РФ УК 47 ст. һәм 1997 елның 26 сентябрендәге “Вөждан иреге һәм дини берләшмәләр турында” 125-ФЗ номерлы Федераль закон нигезендә дини эшчәнлек башкару буенча файдаланылырга мөмкин.

Дини эшчәнлек алып бару өчен бирелгән урман кишәрлекләрендә дини һәм хәйрия билгеләнешендәге биналар, корылмалар, төзелмәләр төзү рөхсәт ителә (РФ УК 47 ст. 2 өлеше).

Урманнардан әлеге файдалану, урман ресурсларын алмыйча гына, урман кишәрлекләрен биреп гамәлгә ашырыла.

Урман ресурсларын эзерләү һәм жыю, авыл хужалыгы һәм башка шундый эшчәнлек алып бару дини оешмалар тарафыннан бирелгән урман кишәрлекләрендә РФ УК бүтән статьялары нигезендә башкарылырга мөмкин.

Дини эшчәнлек алып бару өчен урманнардан файдалану субъектлары һәм тиешле урман кишәрлегенә мөлкәти хокуклары булган тиешле субъектлар дини оешмалар дип игълан ителә.

26.09.1997 ел, №125-ФЗ Федераль законның 8 статьясы нигезендә дини оешма дип Россия Федерациясе гражданның, Россия Федерациясе территориясендә даими һәм законлы нигезләрдә яшәүче бүтән затларның бергә гыйбадәт кылу һәм дин тарату максатларында төзелгән һәм юридик затлар буларак законда билгеләнгән тәртиптә теркәлгән ирекле берләшмәсе таныла.

Юридик зат статусына ия булмаган дини берлэшмэлэргэ, шулай ук дини төркемнэргэ һәм аларда катнашучыларга дини максатларда урманнарны файдалану өчен бирү каралмаган. Дини оешмалар 08.08.2001 ел, №129-ФЗ Федераль закон нигезендә дәүләт теркәве узарга тиеш (дини оешмаларның вөждан иреге һәм дин тоту турындагы законнар белән билгеләнгән дәүләт теркәвен узу тәртибен исәпкә алып).

РФ УК 47 ст. 3 өлешендә билгеләнгәнчә, дәүләт яисә муниципаль милектәге урман кишәрлекләре дини оешмаларга дини эшчәнлек башкару өчен түләүсез сроклы файдалануга бирелә.

## **2.17. Урманнарны саклау, яклау, янадан үстерүгә карата таләпләр**

### **2.1.7.1. Урманнардагы янғын куркынычсызлыгы чараларына, урманнарны радиоактив матдэләрдән һәм бүтән тискәре йогынтыдан саклауга карата таләпләр**

Урманнарны янғыннардан саклау Россия Федерациясе Урман кодексының 51-53 статьялары, “Янғын куркынычсызлыгы турында” 21.12.1994 ел, №69-ФЗ Федераль закон, 30.06.2007 ел, №417 Россия Федерациясе Хөкүмәте карары белән расланган Россия Федерациясе урманнарында янғын куркынычсызлыгы кагыйдэләре (алга таба – Урманнарда янғын куркынычсызлыгы кагыйдэләре) нигезендә гамәлгә ашырыла.

Урманнарда янғын куркынычсызлыгы кагыйдэләре урманнарны саклаганда, яклаганда һәм торгызганда, урманнарда бүтән эшчәнлек башкарганда урманнарда янғын куркынычсызлыгын тәмин итүгә карата бердәм таләпләр урнаштыра һәм дәүләт хакимияте органнары, жирле үзидарә органнары, шулай ук юридик затлар һәм гражданныр өчен үтәлеше мәжбүр була.

Урманнарда янғын куркынычсызлыгы кагыйдэләре һәр урман районы өчен Россия Федерациясе Табигать ресурслары министрлыгы тарафыннан билгеләнә.

Урманнарда янғын куркынычсызлыгын тәмин итү максатларында түбәндәгеләр гамәлгә ашырыла:

а) урманнарны янғынга каршы төзекләндерү, шул исәптән янғынга каршы юлларны, урманнарны яклау һәм саклау буенча авиация эшләре башкару максатларында самолетлар һәм вертолетлар өчен очып төшү майданчыклары төзү, реконструкцияләү һәм тоту, бүлемтек юллары салу, янғынга каршы аермалар казу;

б) урман янғыннарын кисәтү һәм сүндерү системаларын, чараларын булдыру, шушы системаларны һәм чараларны тоту, шулай ук янғын куркынычсызлыгы югары булган чорда ягулык-майлау материаллары запасларын формалаштыру;

в) урманнарда янғын куркынычын мониторинглау;

г) урман янғыннарын сүндерү планнарын эшләү;

д) урман янғыннарын сүндерү;

е) урманнарда янғын куркынычсызлыгы буенча башка чаралар.

Әлки урманчылыгы буенча янғынга каршы планлаштырылган профилактика чаралары:

янғынга каршы юллар төзү;

янғынга каршы юлларны карап тоту;

янғынга каршы минеральләштерелгән полосалар, киртэләр кору;

янғынга каршы минеральләштерелгән полосаларны, киртэләрне карап тоту;

янучан материалларны профилактика өчен янғынга каршы контрольдә тотып яндыру;

урман янғыннарнын кисәтү һәм сүндерү системаларын, чараларын төзү, әлеге системаларны (янғын-химия станцияләре) карап тоту, шулай ук ягулык-майлау материаллары запасын туплау;

янғын куркынычсызлыгы буенча бүтән чаралар: ш.и. янғынга каршы пропаганда, территорияләрне төзекләндерү.

Урманнарда янғын куркынычсызлыгының санап үтелгән чаралары дәүләт хакимияте органнары, жирле үзидарә органнары тарафыннан аларның вәкаләтләре чикләрендә Россия Федерациясә Урман кодексының 81-84 статьялары нигезендә гамәлгә ашырыла.

Урманнарны янғынга каршы төзекләндерү, шул исәптән янғынга каршы юллар, урманнарны яклау һәм саклау буенча авиация эшләре башкару максатларында самолетлар һәм вертолетлар өчен очып төшү майданчыклары төзү, реконструкцияләү һәм тоту, бүлемтек юллары салу, янғынга каршы аермалар казу, шулай ук янғыннарны булдырмый калу һәм сүндерү системаларын, чараларын тоту, шулай ук янғын куркынычсызлыгы югары булган чорда арендага бирелгән урман кишәрлекләрендә ягулык-майлау материаллары запасларын формалаштыру урманнарны үзләштерү проекты нигезендә шушы урман кишәрлекләренең арендаторлары тарафыннан гамәлгә ашырыла.

Урманнарда янғын куркынычсызлыгының гомуми таләпләре.

Кар катламы эреп беткәннән алып тотрыклы яңгырлы көзгә көннәр урнашканчы яисә кар катламы барлыкка килгәнче урманнарда түбәндәгеләр тыела:

а) ылыслы яшь урманнарда, янғыннан соң калган урыннарда, зарарланган урман кишәрлекләрендә, торфлыкларда, кисек калдыкларыннан һәм эзерләнгән агач материалыннан чистартылмаган урманнар кискән урыннарда (урман бүлемтекләрендә), кипкән үләннәр майданнарында, шулай ук агачлар ябалдашлары асларында учак ягарга. Ябалдашлары асларында учак ягарга. Башка урыннарда учак ягу кимендә 0,5 метр киңлектәге минеральләштерелгән полоса белән уратып алынган (ягъни туфракның минераль катламына кадәр чистартылган) майданчыкларда рөхсәт ителә. Кисек калдыкларын яндыру тәмамланганнан яисә учакны башка максатта файдаланганнан соң учак урынын әйбәтләп туфрак белән күмәргә яисә учак тәмам сүнгәнче су сибәргә кирәк;

б) янып торган шырпы, тәмәке төпчәкләре һәм тәмәке төрепкәсеннән көл, пыяла (пыяла шешәләр, банкалар һәм башкалар) ташларга;



в) ау вакытында ягулык яисә пыскып торучы материаллардан тыккычлар кулланырга;

г) бензин, керосин яисә башка ягулык матдэләре сеңгән материалларны (кәгазь, тукума, пәжи, мамык һәм башкалар) шуның өчен махсус каралмаган урыннарда калдырырга;

д) двигатель эшләп торганда эчке янулы двигательләр бакларына ягулык салырга, туклану системасы төзек булмаган двигательле машиналардан файдаланырга, шулай урман кишәрлекләре ягулык салына торган машиналар янәшәсендә тәмәке тартырга яисә ачык уттан файдаланырга.

Урманнарны көнкүреш, төзелеш һәм бүтән төрле калдыклар белән чүпләү тыела.

Торак пункттыннан чыгарылган чүпне яндыру урман янәшәсендә бары тик махсус билгеләнгән урыннарда гына түбәндәге шартлар булганда рөхсәт ителә:

а) чүп яндыру урыннары (котлованнар яисә майданчыклар) кимендә түбәндәге ераклыкта урнашырга тиеш:

– ылыслы урманнан яисә аерым үсеп утыручы ылыслы агачлардан һәм яшь агачлардан – 100 метр;

– яфраклы урманнан яисә аерым үсеп утыручы яфраклы агачлардан һәм яшь агачлардан – 50 метр;

б) чүп яндыру урыны тирәсендәге территория (котлованнар яисә майданчыклар) 25-30 метр радиуста корыган агачлардан, ауган агачлардан, кисек калдыкларыннан, башка ягулык материалларыннан чистартылган һәм һәрберсенәң киңлегенә кимендә 1,4 метр булган ике катлы минеральләштерелгән полосалар белән әйләндереп алынган булырга, ә коры туфраклардагы ылыслы урман янәшәсендә һәрберсенәң киңлегенә кимендә 2,6 метр, аралары 5 метр булган ике катлы минеральләштерелгән полосалар белән әйләндереп алынган булырга тиеш.

Урманнарда янгын куркынычы сезоннда чүп яндыру бары тик яраклы һава торышы булганда һәм җаваплы затлар контролендә генә рөхсәт ителә.

Урманнарда, яклаучы һәм яшелләндерү урман үсентеләренә якин җир кишәрлекләрендә даими күзәтүдән башка үлән яндыру тыела.

Әлки урманчылыгында янгын куркынычын күзәтүне һәм контрольдә тотуны оештыру буенча чаралар исемлегенә

№	Чара төре	Үткөрү вакыты
1	Янгын куркынычы янаган чорга карата урманнарда файдаланучыларның эзерлеген, аларның янгынга каршы җайланмалар, инвентарь белән тәмин ителешен контрольдә тоту	10 апрельгә кадәр
2	Урман диләкеләрен, юл буе полосаларын, электр тапшыру линияләрен барлык урманчылык территориясендә урман эзерләүдән калган калдыклардан һәм чүп-чардан чистарту	Янгын куркынычы янаган чор башланганчыга кадәр
3	Булган янгынга каршы чокырларны тиешле торышка китерү, чүп-чардан һәм корыган үсемлекләрдән чистарту, янгынга каршы юлларны ремонтлау һәм төзү	Апрель-сентябрь

4	Янгын сакчылары көче белән жир өсте патрульге маршрутларын һәм тәртибен билгеләү, аларны транспорт, янгын сүндерү һәм элемтә чаралары белән тәмин итү	Янгын куркынычы янаган чорларда
5	Торак пунктларда ирекле янгын дружиналары оештыру, дружина эгъзаларына гади янгын сүндерү ысуллары белән белем бирү	Янгын куркынычы янаган чор башланганчыга кадәр
6	Урман фондына илтүче юлларда гражданнар тарафыннан урманда янгынга каршы чаралар үтәләше турында хәбәр житкерү динамикалары белән тәмин ителгән автомобильләр ярдәмендә бәйрәм һәм ял көннәрендә кизү торуларны оештыру	Янгын куркынычы янаган чорда
7	Урман фондына автомобиль транспорты керүне чикли торган юл билгеләре урнаштыру	Бик көчле янгын куркынычы янаган чорларда
8	Урманнарда янгын иминлеге кагыйдәләре үтәләшен контрольдә тотуны көчәйтү	Янгын куркынычы янаган чорда
9	Урманнарны янгыннардан саклау һәм урманга карата сакчыл караш буенча пропаганданы көчәйтү	Апрель-сентябрь
10	Ылыслы урманнан кимендә 100 метр ераклыкта һәм яфраклы утыртмалардан кимендә 50 метр ераклыкта печән, салам урнаштыруны тую	Янгын куркынычы янаган чорда
11	Урман кварталларын (кушымта) авыл хужалыгы формированиеләренә беркетү	Май
12	Урманда барлыкка килгән янгын турында хәбәр итүне оештыру	Янгын куркынычы янаган чорда
13	Урманнарда жир өсте һәм авиапатрульлекне оештыру	Янгын куркынычы янаган чорда

Урманнардан файдаланучы юридик затларның һәм гражданнарның бурычлары:

а) ягулык-майлау материалларын ябык савытта саклау, янгын куркынычы сезоннда аларны саклау урыннарын үлән катламыннан, агач материалы чүбеннән, башка ягулык материалларыннан чистарту һәм аларны 1,4 метр булган минеральләштерелгән полоса белән әйләндереп алу;

б) шартлаткыч матдәләр ярдәмендә түмәрләрне казып чыгарганда шушы эшләрне башкару хакында тиешле дәүләт хакимияте органнарына һәм жирле үзидарә органнарына аларны башлаганчы кимендә 10 көн кала хәбәр итәргә; урманда янгын куркынычы зур булганда элге матдәләр ярдәмендә түмәрләрне казып чыгаруны туктатырга тиеш;

в) Россия Федерациясе Табигать ресурслары министрлыгы тарафыннан расланган урманнардан файдалану урыннарында янгын сүндерү чараларын булдыру нормаларын үтәргә, янгын куркынычы югары булган чорда янгын сүндерү чараларын аларны кичекмәстән кулланырлык итеп эзер килеш тотарга;

г) үзлөргө гаебе белән чыккан урман янгыннарын сүндөргөргө;

д) урманнардан файдалану урыннарында чыккан урман янгыннарын сүндөрү буенча кичекмөстөн чаралар күрөргө, шулай ук янгын турында тиешле дүүлөт хакияте органнарына яисө жирле үзидарө органнарына хәбәр итэргө;

е) хезмөткэрлэрне (юридик затлар өчен), янгын техникасын, транспорт һәм башка чараларны Россия Федерациясе законнары нигезендө янгын сүндөрүгө жибэрергө.

Янгын куркынычы югары булган чор башланганчы урманнардан файдаланучы юридик затлар үз хезмөткэрлэрэнө, шулай ук алар уздыра торган массакуләм чараларда катнашучыларга янгын куркынычсызлыгы талөплэрен үтөү, шулай ук урман янгыннарын сүндөрү алымнары турында инструктаж уздырырга тиеш.

Янгын куркынычы класслары буенча урманчылык мөйданын бүлү 2.17.1.1 нче таблицада китерелө.

2.17.1.1 таблица

Янгын куркынычы класслары буенча урманчылык мөйданын бүлү

*мөйданы, га*

№ п/п	Кишэрлек урманчылыгы	Янгын куркынычы классы					Жәмгы се	Уртача класс
		I	II	III	IV	V		
1	2	3	4	5	6	7	8	9
1.	Базарлы Матак	11	255	4128	1872	-	6266	3,2
2.	Чернореченск	754	373	3784	3508	-	8419	3,2
3.	Юхмачы	149	79	693	9963	-	10884	3,9
4.	Чуваш Кичүе	563	392	3764	6867	307	11893	3,5
Урманчылык буенча барлыгы		1477	1099	12086	22210	307	37462	<b>3,5</b>

Урман янгыннары чыгуның куркынычлылык дэрэжәсе 2011 елның 5 июлендөгө “Урманнарның табигый янгын куркынычы классификациясен һәм һава шартларына бөйле рөвештө урманнарда янгын куркынычы классификациясен раслау турында” 287 номерлы Рослесхоз боерыгына нигезлөнөп бөйлөнде.

Шкала, токым составы үзенчөлөклэрен, туфрак дымлылыгын, урман үсентелэренөң яшен һәм торышын исөпкө алып, туфрак-типологик принцип буенча төзелде.

2.17.1.2 таблица

Урманнарның табигый янгын куркынычы классификациясе

Урманнарның табиғый янғын куркынычы классификациясе	Янып китүчән объект (кисүләрдән соң урманнарның, урман утыртмаларының һәм урмансыз киңлекләрнең характерлы типлары)	Янғыннарның иң күп мөмкин булган төрләре һәм алар чыгуының һәм таралуының мөмкин чоры
I (бик югары табиғый янғын куркынычы)	Ылыслы яшь агачлар Тоташ кисү урыннары: мүкле, арчанлы, кылганлы һәм коры урыннар буенча кисүләр (бигрәк тә чүпләнгән). Мүкле һәм арчанлы наратлыклар. Зәгыйфьләнгән, корып баручы һәм бик зарарланган агачлыклар (корыган агачлар, жил-буран аударган урыннар, кисеп бетермәгән урыннар), аерым агачлар калдырып, тоташ кисү урыннары, югары һәм бик югары интенсивлыктагы сайлап алып кисүләр урыннары, чүпләнгән элек янган урыннар.	Янғын куркынычы югары булган чор дәвамында – аскы өлештә, агачлар булган жирләрдә өске өлештә булырга мөмкин. Кылганлы һәм башка үләннәр үскән коры урыннардагы урман кисүләрдә янғын куркынычы – бигрәк тә яз көне, э кайбер районнарда көз көне дә югары була.
II (табиғый янғын куркынычы – югары)	Нарат жиләкле, нарат шытымнары яисә уртача куелыктагы артыш куаклыклары булган наратлыкларда. Кедрлы-стланниклы яфраклылар.	Янғын куркынычы югары булган чор дәвамында аскы өлештә; өске өлештә – янғыннар максимумнары чорында (янғын чыгу саны яисә янғын элөп алган майдан элөгә район өчен күпеллык күрсәткечләрдән артып китә торган чор дәвамында).
III (табиғый янғын куркынычы - уртача)	Ачы жиләкле наратлыклар һәм кара жиләклекләр, нарат жиләкле яфраклылар, барлык типтагы кедрлыклар, сфагналы, нарат жиләкле чыршылыклар һәм ачы жиләклекләр.	Аскы һәм өске янғыннар жәйге максимум чорында булырга мөмкин, э кедрлыкларда, моннан тыш, язгы һәм бигрәк тә көзгә максимумнарда.
IV (табиғый янғын куркынычы - аз)	Тубылгылы һәм озын мүкле тоташ кисү урыннар (бигрәк тә чүпләнгән). Үләнле типтагы урманнарда наратлыклар, яфраклылар һәм яфраклы урман үсентеләре. Катлаулы наратлыклар һәм чыршылыклар, юкәлекләр, чикләвеклекләр, имәнлекләр, чыршылыклар-кара жиләклекләр, сфагналы һәм озын мүкле чыршылыклар һәм елга буйларындагы һәм сфагналы кедрлыклар, каенлыклар-мүк жиләклекләр, ачы жиләклекләр, кара жиләклекләр һәм сфагналы, усаклыклар-ачы жиләклекләр һәм кара жиләклекләр, мари.	Янғыннар чыгу (беренче чиратта аскы) үләнле типтагы урманнарда, тубылгылы һәм озын мүкле кисү урыннарында язгы һәм көзгә масимумнар чорында; башка тип урманнарда һәм озын мүкле кисүләрдә жәйге максимум чорында мөмкин.
V (табиғый янғын куркынычы - юк)	Чыршылыклар, каенлыклар һәм усаклыклар, озын мүклекләр, сфагналы һәм елга буйларындагы чыршылыклар. Барлык типлардагы зиреклекләр.	Янғын бары тик аеруча начар шартларда (дәвамлы корылык) гына чыгарга мөмкин.

Искәрмә: Янғын куркынычы түбәндәге урманнар өчен бер класска югарырак билгеләнә:

– төзелеше яисә бүтән үзенчәлекләре аскы янғын кинәт кенә өске янғынга күчү мөмкинлеге булган ылыслы урман үсентеләре өчен (ылыслы агачларның биек куе шытымнары булган токымнары, агачларның һәм куакларның ябалдашлары вертикаль рәвештә ябылган урман үсентеләре, шактый гына чүпләнү һәм башкалар);

– янғын куркынычы югары булган урман үсентеләре белән әйләндереп алынган коры урыннарда зур булмаган урман кишәрлекләрендә;

– гомуми файдаланудагы автомобиль юллары һәм тимер юллар янәшәсендәге урман кишәрлекләре өчен.

Куе шытымнары булган яисә ябалдашлары вертикаль рәвештә ябылган кедрлыклар II класслы янғын куркынычына кертелә.

Һава шартларына карап урманнардагы янғын куркынычы классификациясе

1. Һава торышына карап, урманнарда янғын куркынычын классификацияләү урманнарның янғын куркынычына йогынты ясый торган метеорологик шартларга карап, тиешле территориядә урман янғыннары чыгу (мөмкинлеге) дәрәжәсен билгели.

2. Классификацияләү (бәяләү) максатлары өчен метеорологик (һава торышы) шартларын характерлый торган комплекслы күрсәткеч кулланыла.

3. Комплекслы күрсәткеч зурлыгына карап, урманнарда һава торышына бәйле рәвештә янғын куркынычы классы билгеләнә.

Комплекслы күрсәткеч һәр көн саен 12-14 сәгәтләрдә билгеләнә.

Россия Федерациясе субъектларында һава торышына карап, урманнарда янғын куркынычының региональ класслары (алага таба – региональ класслар) түбәндәгеләрне билгели:

- комплекслы күрсәткечне исәпләп чыгару методикасын;
- янғын куркынычы классы чикләрен;
- явым-төшемнәрне исәпләп чыгару методикасын.

Региональ классларны куллану турындагы карар Федераль урман хужалыгы агентлыгы боерыгы буларак рәсмиләштерелә һәм төрле вакытлар өчен аерым-аерым билгеләнергә мөмкин.

5. Региональ класслар билгеләнмәгән регионнар өчен һава торышына карап урманнарда янғын куркынычының таблицада күрсәтелгән федераль класслары билгеләнә.

6. Һава торышына карап урманнарда табигый янғын куркынычы классын исәпләп чыгару формуласы һава температурасын ( $t^\circ$ ) һава температураларының һәм яңгырсыз  $n$  көн эчендә чык ноктасының аермасына тапкырчыгышы суммасы рәвешендә билгеләнә (яңгырсыз чорда 3 мм дан артыграк явым-төшем төшкән көнне беренче көн дип санап):

$$КП = \sum_{N}^{1} [t^\circ (t^\circ - ул)]$$

Нава торышы буенча урманнардагы янгын куркынычы күрсәткечләренә карап, урманнарда янгын куркынычсызлыгы чаралары

Урманнарда янгын куркынычы классификациясе	Комплекслы күрсәткеч зурлыгы	Янгын куркынычы дәрәжәсе
I	0 ... 300	Юк
II	301 ... 1000	Аз
III	1001 ... 4000	Уртача
IV	4001 ... 10000	Югары
V	10000 артык	Гадәттән тыш

2012 елның 27 апрелендәге “Урманнарны янгынга каршы төзекләндерү нормативларын раслау турында” №174 Рослесхоз боерыгына таянып, регламентта, табигый һәм икътисади шартларны, урманнарның янып китүчәнлегә характеристикаларын, потенциал ут чыганаclarын исәпкә алып, янгынга каршы чаралар комплексы билгеләнә.

Урманнарны янгынга каршы төзекләндерү чараларына түбәндәгеләр кертелә:

урман юлларын чистарту, аларның янгынга каршы минеральләштерелгән полосаларын яңарту;

янгынга каршы сулыкларны һәм су белән тәмин итү чыганаclarына килү юлларын эксплуатацияләү;

урманнарда гражданнар ял итә торган зоналарны төзекләндерү;

шлагбаумнар кую һәм эксплуатацияләү, янгын куркынычсызлыгын тәмин итү максатларында, урманнарда гражданнарның булуын чикләүне тәмин итәрлек киртәләр кору;

янгынга каршы киртәләр булдыру һәм тоту, яраклы урман авызларын төзекләндерү;

урманнарда янгын куркынычсызлыгы чаралары турында мәгълүматы булган стендларны һәм башка тамгаларны урнаштыру.

Янгынга каршы корулар буенча чаралар күләме

№ п/п	Чараларның исеме	Үлчәү берәмлеге	Таләп ителә
1	2	3	4
<b>1.</b>	<b>Кисәтү чаралары</b>		
1.1	Даими элмә такталар	данә	1
1.2	Даими элмә такталар	данә	5
1.3	Кисәткеч аншлаgлар	данә	160
1.4	Авыл хужалыгы оешмалары вәкилләре белән киңәшмәләр	данә	Кирәк булган саен даими
1.5	Контроль постларын оештыру	данә	10

№ п/п	Чараларның исеме	Үлчәү берәмлеге	Таләп ителә
1	2	3	4
1.6	Массачыл ял итү урыннарында аншлаглар урнаштыру	данә	6
1.7	Алмашынып торучы таблолы аншлаглар урнаштыру	данә	3
1.8	Матбугатта һәм радиодан чыгыш ясау	лекцияләр	Янгын чыгу куркынычы булган чор алдыннан
1.9	Ял һәм тәмәке тарту урыннарын оештыру	данә	35
<b>2.</b>	<b>Янгыннар таралуны чикләү буенча чаралар</b>		
2.1	Янгынга каршы киртәләр, чокырлар булдыру	км	-
2.2	Янгынга чыдам кырпулар булдыру	км	-
2.3	Яфраклы токымнардан полосалар булдыру	км	-
2.4	Полосаларны чүпләрдән һәм ылыслы үрентеләрдән чистарту	км	-
2.5	Культуралар, ылыслы яшь урманлыклар тирәли һәм юллар буйларында минеральләштерелгән полосалар кору	км	400
2.6	Урман ызаннары буйлап минеральләштерелгән полосалар кору	км	50 ел саен
2.7	Янгынга каршы киртәләргә, чокырларны карап тоту	км	-
2.8	Минеральләштерелгән полосаларны карап тору	км	69 ел саен
<b>3.</b>	<b>Юл төзелеше</b>		
3.1	Янгынга каршы юллар төзү	км	5
3.2	Күперләр төзелеше	данә	2
3.3	Янгынга каршы билгеләнештәге юлларны төзекләндерү	км	45
3.4	Кордоннарны төзекләндерү	данә	-
<b>4.</b>	<b>Элемтә оештыру</b>		
4.1	Элемтә линияләрен төзү	км	-
4.2	Элемтә линияләрен төзекләндерү	км	-
4.3	Радиостанцияләр (кәрәзле элемтә) булдыру	данә	10
4.4	Телефон нокталарын урнаштыру	данә	-
<b>5.</b>	<b>Күзәтчелек-сак хезмәте</b>		
5.1	Метеорология пунктларын оештыру	данә	-
5.2	Янгынга каршы вакытлы каравылчылар яллау	кеше	5
<b>6.</b>	<b>Янгыннарга каршы көрәш чаралары</b>		
6.1	Янгын сүндерү инвентарьләре пунктларын оештыру	пункт	25
6.2	Ясалма сулыклар төзү	данә	2
6.3	Сулыкларга керү юллары булдыру	данә	5
6.4	ИЯД булдыру	күләм/кеше	4/28
<b>7.</b>	<b>Янгыннарды каршы кораллар сатып алу</b>		
7.1	Кече урманпатруль комплексы	данә	4
7.2	Янгын сүндерү автосицтернасы	данә	2
7.3.	5 тоннага кадәр йөк күтәрелешле автомашина (вездеход)	данә	2

№ п/п	Чараларның исеме	Үлчәү берәмлеге	Таләп ителә
1	2	3	4
7.1	Кече урманпатруль комплексы	данә	4
7.5	Капрон янғын жиңсәсе	п. м.	800
7.6	Мотопомпалар	данә	1
7.10	Бензопычкылар	данә	8
8.	Янғын куркынычы мониторингы	мең. га	37,2

2.1.7.1.5 таблица

**Урманнарны янғыннардан саклаганда эш урыннарын урнаштыру һәм планлаштыру нормативлары**

№ п/п	Күрсәткечләр	Нормативлар (оптималь күрсәткечләр)
<b>1.</b>	<b>Гомуми нормативлар</b>	
1.1	Урман фондын урман янғыннары районнарына бүлү:	
	- жир өстендәге сак районнары - жир өстендәге авиапатруль сагындагы районнар	Янғыннарны ачыклау һәм сүндерү жир өсте чаралары белән гамәлгә ашырыла Янғыннарны авиация ярдәмендә ачыклау, жир өсте көчләре һәм чаралары белән сүндерү
1.2	Янғын куркынычлылыгы дәрәжәсе буенча урман фонды кишәрлекләрен бәяләү	
	- югары - уртача - түбән	Үсеп китү урыны шартлары буенча - 1-2 класслар, һава шартларына карап - 4-5 класслар 3 класс (ике очракта да) Үсеп китү урыны шартлары буенча - 4-2 класслар, һава шартларына карап - 1-2 класслар
1.3	Урманнарның фактта яну чоры (янғын куркынычы тудыручы һава торышы чоры)	Һава торышы буенча янғын куркынычының 2 - 5 класска кадәрге көннәре
1.4	Конкрет урманчылык буенча янғын куркынычы сезонының факттагы озынлыгын билгеләү (урманчылык буенча)	Кар катламы кузгалу һәм барлыкка килү. 10 ел һәм аннан да күбрәк еллар эчендә урманнарның фактта яну чорының максималь һәм уртача чоры озынлыгы. Жирле шкалалар буенча һава торышының янғын куркынычы дәрәжәсе – һава торышының 2 класслы янғын куркынычы башлану һәм бетүнең иң соңгы һәм уртача даталары
1.5	Урманнарның чагыштырмача янучанлыгы	Янғыннарның уртача еллык майданын урман фонды майданына бүлүдән килеп чыккан зурлык
1.6	Урман янғыннарының зурлыгы: - эре - исәпкә алып була торган	25 га артык майдан Теләсә нинди майданда урман фонды территориясә янып китү



№ п/п	Күрсәткечләр	Нормативлар (оптималь күрсәткечләр)
1.7	Янгынның интенсивлыгы - түбән - уртача - югары	Ялкынның биеклеге 0,5 м һәм аннан да югары Ялкынның биеклеге - 0,6 - 1,0 м 10 метрдан артык
<b>2.</b>	<b>Жир өстендәге сак районнарында урманнарны янгынга каршы планлаштыру нормативлары:</b>	
2.1	Ылыслы токымнарның янгын куркынычы булган эре массивларын планлаштыру	Ылыслы токымнарның янгын куркынычы булган эре массивларын планлаштыру 2 гектардан алып 12 мең гектарга кадәр майданда өске һәм аскы янгыннар таралуга каршы торырлык (янгын куркынычы дәрәжәсенә һәм урман хужалыгы интенсивлыгына бәйле рәвештә) янгынга каршы табигый яисә ясалма барьерлар яисә аермалар белән, шулай ук гамәлдәге янгыннарны локальләштергәндә таяныч линияләре белән эре йомык блокларга бүлү. Аларда гомуми юллар челтәренә керерлек юллар салалар.
2.2	Урман массивлары территориясендә янгынга каршы табигый барьерлар сайлау	Су баса торган киң тугайлары булган күлләр һәм елгалар, яфраклылар өстенлек иткән урман кишәрлекләре (составы буенча кимендә 7 берәмлек), урманнар һәм янучан материаллар капламаган кишәрлекләр
2.3	Янгынга каршы ясалма барьерлар һәм аермалар сайлап алу	Тимер юл трассалары һәм автомобиль юллары, электртапшыру линияләре һәм торбаүткәргечләр һ.б.ш. ике яклары буйлап мөмкин булган саен 50-60 метр киңлектәге яфраклы агачлыклар полосасын утырталар. Киртәләрнең гомуми киңлеге - 120-150 метр. Яфраклы полосаларның урманга карап торган тышкы яклары буенча 1,4 метр киңлектәге минполосалар булдыралар, ә әгәр дә яфраклы полосалар янгын куркынычы буенча 1 һәм 2 класслыга караучы кишәрлекләргә якин урнашса - бер-берсеннән 5 -10 метр ераклыктагы ике минполоса булдырыла. Яфраклылар полосалары булдыру мөмкин булмаган ылыслы урман үсентеләре территориясе (урман бүлемтеге сәбәпле) чокырның һәр ягыннан киңлеге 120-150 м булган полосаларда янучан материаллардан (агач материалы чүбәннән, ылыслы шытымнардан, янгын куркынычы булган урманчыклардан, ылыслыларның 1,5-2,0 метрга кадәрле аскы ботакларыннан һәм башкалардан) даими рәвештә чистартылып торыла. Ылыслы урманнарда мондый полосаларны янәшә урнашкан урманнан чиклиләр һәм буйлы юнәлештә һәр 20-30 метр саен 1,4 метр киңлектәге минполосалар белән аералар. Мондый төп каршылыкларның киңлеге (чокыр яки юлларның киңлеге белән берлектә) - 260 - 320 метр.
2.4	Янгынга каршы өстәмә киртәләр һәм чокырлар булдыру	2.2 һәм 2.3 пунктларда күрсәтелгән киртәләр тиешле күләмдә булмаган очракта, блок буйлатып йомык божра булдыру өчен аларда юллар һәм һәр ике як буйлап яфраклы полосалар булдырып чокырлар казыйлар

№ п/п	Күрсәткечләр	Нормативлар (оптималь күрсәткечләр)
2.5	Уртача интенсивтагы урман хужалыгы алып барыла торган зоналарда урнашкан, янып китүчәнлегә югары булган ылыслыларның кыйммәтле токымнары массивларында планлаштыру	2-12 мең га (2.1 п.) кадәр мәйданлы эре блоклар һәм массивлар барьерлар (чокырлар, уттан каршылыклар) 2.2-2.4 пунктларда каралган тәртиптә 400дән 1600 га кадәр мәйданлы уртача йомык блокларга бүлэләр. 2.2-2.4. Шул ук вакытта киң кулланылыштагы (тимер юл, шоссе) юлларның һәр ягы буенча яфраклы полосаларны (хужалары көче белән) 30 - 50 м киңлектә, ә башка чокырлар, шул исәптән кварталлардагы урман юллары буйлап һәр ягыннан 10 -15 метр киңлектә булдыралар. Ылыслы яшь агачлыклар булган чокырларга тоташучы аеруча кыйммәтле массивларда (яфраклы полосаларны булдыру мөмкинлегенә булмаганда) һәр яктан 100 м киңлектәге полосаларны янучан материаллардан чистарталар һәм, әлегә таблицаның 2.3 п. күрсәтелгәнчә, һәр 20-30 м саен буйлы минеральләштерелгән полосалар ясыйлар. Мондый эчке (өстәмә) яфраклы токым саклагычларының киңлегенә 60 - 100 м булырга тиеш, ылыслы токымнарныкы - 200 м, урман юллары буенча (чокырларның һәм урман юлларының киңлегенә исәпкә алмыйча) - 20 - 30 м.
2.6	Яшел зоналарда һәм 1 класслы ылыслы культураларның һәм яшь урман үсентеләренә эре кишәрлекләрен планлаштыру	Аларны 25га мәйданлы блокларга минполосалар яисә юллар ярдәмендә бүлэләр, аларда яфраклы яшь агачлардан һәм куаклардан ике яклап 10 м киңлектәге полосалар булдыралар. Аның үзәгеннән гади юл белән каплавычның гомуми киңлегенә - 30 метр. Яфраклы полосаларны булдыру мөмкин булмаганда, 100 м киңлектәге полосалардагы ылыслылар чокырына якин урыннарда һәр яклап янучан материалны юк итәргә, шулай ук 20-30 м саен аркылы минполосалар салырга кирәк (2.3 п. кар.)
2.7	Поселоклар янәшәсендәге ылыслы урманнарны планлаштыру	Урман массивы тирәли янгынга чыдам киңлегенә 150 метрдан да ким булмаган яфраклы урман кашаклары булдырыла. Мондый урман кашакларының ике чиге буйлап 2,5 метрдан тар булмаган киңлектәге минполосалар булдырыла. Әгәр дә яфраклы урман кашакларын булдыру мөмкин булмаса, ул вакытта поселокка якин урнашкан ылыслы урман полосаларында 250 - 300 метрлы киңлектә янучан материалларны тулысынча алып бетерәләр һәм алар буйлап һәр 50 метр саен буйлы минполосалар салалар (2.3 п. кара).
2.8.	Яклаучы миниполосаларны бульдозерлар, тракторлар, туфрак эшкәртүче һәм башка кораллар ярдәмендә туфрак өстендәге каплам төрөнә һәм куәтенә бәйле рәвештә салганда:	

№ п/п	Күрсәткечләр	Нормативлар (оптималь күрсәткечләр)	
	<p>- лишайниклардан һәм яшел мүкләрдән</p> <p>- жиләклекләрдән һәм арчаннан</p> <p>- көчле үлән капламы булганда һәм чүпләнгән кишәрлекләрдә минималь киңлеге</p> <p>- блоклар һәм ылыслы массивлар эчендә (п.п. 2.1, 2.5 - 2.7)</p>	<p>1.0 км башлап 1.5 км кадәр</p> <p>1.5 км башлап 2.5 км кадәр</p> <p>2.5 км башлап 4.0 км кадәр</p> <p>1.4 м (ПКЛ-70 сукасы бер уза)</p> <p>Корылмалар, урман культуралары, табигый шытып чыккан урманнар биләгән майданнар тирәсендә, ылыслы, яфраклы урман үсентеләрендә уза торган агач ташу юллары буйларында, миниполосалар дәвам буларак, булдырылган янгынга каршы барьерларда һәм ылыслы урман үсентеләрендә, шулай ук кирәк булган башка урыннарда</p>	<p>Полосаның киңлеге түбәнлектәге янгын ялкынының мөмкин булган биеклегеннән ике тапкырга артыграк булу хисабыннан чигереп тору сыйфатында хезмәт итәргә мөмкиннәр</p>
	<p>- янгын куркынычы булган сезонга калдырылган коры туфракларда урнашкан ылыслы тигез урманнардагы коры туфраклы диләнкеләрдә</p>	<p>Урман эзерләүчеләр урман бүлемтекләрен миниполосалар белән әйләндереп ала. Моннан тыш, 25 гектардан артык майданлы диләнкеләр 25 гектардан артмаган кишәрлекләргә аркылы миниполосалар белән бүленергә тиеш. кишәрлекләргә бүленәләр. Агач материалын складлаштыру урыннары шулай ук аерым, йомык миниполосалар белән әйләндереп алына, ә ылыслы урманнарны кисү урыннарында – бер-береннән 5-10 м ераклыкта булган ике шундый полоса белән әйләндереп алына</p>	
	<p>- тимер юлларда, шосселарда һәм агач ташу юлларында (үз карамакларындагы оешмалар көчләре белән)</p>	<p>Алар буйларындагы полосаларны (агач ташу өчен – һәр ягыннан 10 м) янгын сезоны эчендә ауган агачлардан, агач чүпләреннән һәм башка тиз кабынып китүчән материаллардан чистартып торула.</p> <p>Минеральләштерелгән полосаларны чигерелгән полосаларның тышкы ягы буйлап салалар, ылыслы утыртмаларда коры туфракта - бер-берсеннән 5 метр ераклыкта ике минеральләштерелгән полоса салына.</p> <p>Шушындый ук шартларда миниполосалар белән юл буйларында яткан шпаллар өемнәрен һәм кар саклау щитларын, агач күперләрен, стационар платформаларны, торак йортларны һәм юлларны карап йөрүчеләр будкаларын әйләндереп алалар, учак ягу рөхсәт ителгән урыннар, урманда ял итү һәм тәмәке тарту урыннары, урманнарда эшләр башкарганда ЯММ саклау урыннары тирәли, янгын куркынычы урман промыселлары майданчыклары тирәли (күмер ягу, сагыз, дөгет эшкәртү һәм башкалар), арадаш һәм төп чәер складлары тирәли, авыл хужалыгы жирләре чикләре буйлап әйләндереп алалар</p>	
2.9	Янгын куркынычы сезоннда янгынга каршы аермалар кору:		

№ п/п	Күрсәткечләр	Нормативлар (оптималь күрсәткечләр)	
	- урмандагы үзагач саклыкханәләре тирәли	Саклыкханәләрне ачык урыннарда түбәндәге аралыкта урнаштыралар: яфраклы урман диварларынан складлаштыру урыннары майданы 8 га - 20 м кадәр, 8 га һәм аннан да күбрәк - 30 м, ылыслы һәм катнаш урман диварларынан складлаштыру урыннары майданы 8 га - 40 м, 8 га аннан да күбрәк - 60 м. Саклыкка кую урыннары һәм күрсәтелгән янгынга каршы аермалар янучан материаллардан чистартыла	
	- торф табу предприятиеләре тирәли	Тирә-яктагы урман массивларынан 75-100 метр кинлектәге эчке кырыеннан йомык суүткәргеч каналлы чокырлар белән аералар. Чокыр полосасында ылыслы агачларны, һәм шулай ук 8 метрга кадәр биеклектәге яфраклы агачларны кисәләр һәм бүтән янучан материаллардан чистарталар	
2.10	Янгынга каршы сулыклар кору: урман янгыннары чыгу мөмкин булган урыннан ерак урнашкан су чыганакларын урнаштыру:		
	Янгын куркынычы классы утыртма буенча	Ераклыгы, км	Бер сулыктан су белән тәэмин ителүче утыртмалар майданы, га
	1	2 - 4.	500
	2	2 - 8.	2000 - 5000.
	3 - 5.	8 - 12.	5000 - 10 000.
	- янгын сүндерү өчен табигый су чыганакларын эзерләү	Аларга килү юлларын төзекләндерү, янгын автоцистерналары һәм мотопомпалар белән су алу өчен махсус майданчыклар жиһазландыру, ә кирәк очракларда сулыкларны тирәнәйтү һәм буалау	
	- янгын сүндерү буенча ясалма сулыклар төзү	"Росгипролес" институтының типлаштырылган проектлары буенча, янгын куркынычы югары булган урман массивларында аларда табигый су чыганаклары булмаганда, яхшыртылган автомобиль юллары янында, алардан сулыкларга кадәр килү юллары салынган булырга тиеш	
	- янгынга каршы сулыкта нәтижәле су запасы	Кимендә 100 м <sup>3</sup> елның иң эссе чорында	
2.11	Урман юлларын кору:		
	- юллар челтәренең гомуми тыгызлыгы (куелыгы)	Кимендә 6 км - 1000 га гомуми майданга, шул исәптән янгын куркынычы түбән булган һәм янгын тиз таралмый торган урман үсентеләре өстенлек иткән кварталларда юллар челтәре куелыгы 6 км/мең га рөхсәт ителә, янгын куркынычы югары булган урман үсентеләре өстенлек иткән кварталларда ул бу күрсәткечтән артык булырга тиеш	

№ п/п	Күрсәткечләр	Нормативлар (оптималь күрсәткечләр)
	- урман хужалыгы юллары	Урман янғыннары белән көрәш өчен түгел, урман хужалыгы ихтыяжлары өчен кирәкле юллары булган кишәрлекләрдә урман хужалыгы интенсив алып барыла торган үзләштерелгән урманнарда корыла. 5 категория гомуми файдаланудагы юлларга тиңләштерелә һәм 3 типка бүленә. 1 тип урман хужалыгы юллары: бер полосалы, полосаларның гомуми киңлеге - 8 м, юл кырые киңлеге – 1,75 м. Исәпләп чыгарылган хәрәкәт тизлеге - 60 км/сәг, сикәлтәле урыннарда 40 км/сәг кадәр кими
	- янғынга каршы юллар	Урман хужалыгы буенча 3 типлы билгеләнеш юлларына карыйлар, жир капламының киңлеге - 4,5 м, юл кырыйлары киңлеге - 0,5 шәр метр. Аларны бар булган урман юллары челтәрләренә өстәмә коралар, автотранспорт янғын буенча куркыныч саналган урыннарда һәм сулыкларга үтеп керә алсын өчен. Аларга шулай ук табигый грунт юллары, квартал урман юллары һәм төрле трассалар кертелә
2.12	Көчләрне һәм чараларны янғын сүндерү урынына илтәп житкерү вакыты	Янғын күренгәннән соң 3 сәгатътән дә артмаска тиеш. Янғын куркынычы югары булган кишәрлекләр өчен А - 0,5 – 1,0 сәгатътән дә артмаска тиеш
2.13	Янғын урынына бару юлына китә торган вакытны исәпләп чыгарганда юлларның, сукмакларның яисә жәяүлеләр узып йөрерлек урыннарның сикәлтәлеген һәм жир өсте рельефын исәпкә алу өчен аларны озынайту коэффициентлары	
	- 1 тип урман хужалыгы юллары өчен - 3 тип (янғынга каршы) урман хужалыгы юллары өчен	Тигез жирлектә - 1,1; таулыклы жирлектә - 1,25 Тигез жирлектә - 1,15; таулыклы жирлектә - 1,65
2.14	Янғын сүндерүче хәрәкәте тизлеге	Гадәттә 1 - 3 км/сәг (автомобиль юлыннан коралларын күтәрәп янғын урынына килгәндә)
2.15	Жир өстендә патруль уздыру маршрутларын планлаштыру:	
2.15.1	Урнаштыру урыннары	Агач-куаклар аз булган урыннарда (15% һәм аннан да түбән) һәм территория буйлап вак урман кишәрлекләре урнашканда. Кыр саклау урман үсентеләрен, чокырлар һәм балкалар буйлап үсентеләрне саклаганда яшел зоналар урманнарында, урман паркларында һәм башкаларда. Стационар күзәтү пунктларынан күзәтүгә һәм авиапатрульгә өстәмә рәвештә – агач материалы эзерләү урыннарында, төрле объектлар төзү урыннарында һәм трассаларда, ял зоналарында, елгалар һәм күлләр ярлары буйлап, янғын куркынычы югары булган урыннарда
2.15.2	Патруль уздыру маршруты озынлыгы	Транспорт төренә, юллар торышына һәм саклана торган кишәрлекне карап чыгу санына бәйле рәвештә
2.15.3	Янғын куркынычы булган кишәрлекләрдә урман янғынына патруль уздыру хәрәкәте тизлеге	

№ п/п	Күрсәткечләр	Нормативлар (оптималь күрсәткечләр)
	- мотоцикллар, машиналар һәм башка транспорт чаралары	Гомуми файдаланудагы шоссей юллары буйлап - 30 км/сәг артык, урман юллары буйлап -15-20 км/сәг. Урмансыз киңлекләрдә юл хәрәкәте иминлеген кагыйдәләре нигезендә арттырылырга да мөмкин
	- моторлы көймәләрдә һәм катерларда	Су юллары буйлап - 15 - 20 км/сәг кысаларында
2.16	Жирлектә урман янғыннары чыгуга күзәтчелек пунктларын урнаштыру нормативлары:	
2.16.1	Вышкаларның әйләнә-тирәлектән биеклегенә бәйле рәвештә максималь күзәтү радиусы (бик яхшы күренүчәнлек шартларында): – вышкаларның биеклегенә, м – күзәтү радиусы, км	10 15 20 25 30 35 40 12 15 17 19 21 23 24
2.16.2	Вышкаларны оптималь урнаштыру	Калку жирләрдә – бер-берсеннән 10-12 км. ерак түгел, ә тигез жирдә – 5-7 км. Янғын чыгуның иң ихтимал төбәгендә аның урынын 2-3 пункттан покмак үлчәү инструментлары (буссоль һ.б.ш.) һәм бинокль ярдәмендә төгәл аныклау исәбеннән. ПТУ-59 телевидение корылмасының күзәтү радиусы 8 км кадәр (күзәтчелә югары күтәрелмичә дә). Видеоконтроль жайланмасын һәм идарә пультын мачтадан 1 км кадәр ераклыктагы теләсә нинди ябык бинага урнаштыралар, ә кабельнең озынлыгы 1 км алып 3 км кадәр булганда линия көчәйткече тоташтырырга кирәк.
2.16.3	Вышкаларны (чаралар житешмәгәндә) рөхсәт ителгәнчә урнаштыру	35 м биеклегенә типлаштырылган металл вышка начар һава шартларында 10-12 км, ә яхшы шартларда 20 км кадәр араны күрергә мөмкинлек бирә. Шуңа күрә аларны минималь күренүчәнлектән икеләтә күбрәк ераклыкта (20-24 км) урнаштыралар. ПТУ-59 телевидение корылмасының күзәтү радиусы - 10-15 км кадәр.
2.16.4	Күзәтү вышкаларының хезмәт итү вакыты: – агач – 10 ел – металл – 30 ел	Вышкаларның бәясе бер үк диярлек
2.17	Янғын-химия станцияләрен планлаштыру һәм урнаштыру нормативлары:	
2.17.1	ЯХС оештыруның максатка ярашлылык күрсәткечләре (урманнарны янғыннан саклауны оештыру планнарына ярашлы рәвештә)	Беренче чиратта, беренче өч класслы янғын куркынычына караган кыйммәтле урманнары, һәр 1000 га урман фондына гомуми озынлыгы 6 км ким булмаган транспорт юллары һәм су юллары булган урман хужалыкларында
2.17.2	Һәр ЯХС тирәсендә беркетелә торган урманнар территориясе радиусы: – юл челтәрләре яхшы булганда – канәгәтләнәрлек булганда – сыйфатсыз булганда	40 км. күбрәк түгел кимендә 30 км кимендә 20 км

№ п/п	Күрсәткечләр	Нормативлар (оптималь күрсәткечләр)
2.17.3	ЯХС бинасына урын сайлау	Урманның янғын куркынычлы һәм янучан кишәрлекләренә мөмкин кадәр якында, беркетелгән территория үзәгендә, урман хужалыгы (урманчылык) конторасына, цехларга, түбәнге агач саклыкханәләренә, күп кешеләр эшли торган бүтән хужалыкларга, төп транспорт юлларына, сулыкларга якын жирдә. Берничә варианттан бу шартлардагы иң мөһим таләпләрнең күпчелегенә туры килә торганын сайлыйлар. Техника һәм урман янғыны бригадалары гадәттә бер пунктта туплана, ләкин кирәк булганда ЯХС тармаклары ике я күбрәк пунктта да урнашырга мөмкин (зур булмаган ерак, янғын куркынычлы урманчылыктарда яисә аерым ЯХС оештыру максатка ярашсыз булган аймакларда).
<b>3.</b>	<b>Урманнарны янғыннардан авиация патруле белән саклау эшләрен планлаштыру нормативлары</b>	
3.1	Төбәктә маршрут линияләрен урнаштыру: – авиация патруле белән саклаганда	Бер-берсенә һәм күзәтелә торган кишәрлекнең озын ягына параллель итеп Бер-берсенән 60 км ерак түгел, ә маршруттан күзәтү кишәрлеге чигеннән – 30 км ерак түгел
3.2	Очыш биекlege: – урманнарны янғыннан авиация патруле белән саклаганда	Оптималь биеклек – 600 м. Һәр аерым очракта куелган бурычның үзенчәлекләре, жирле очыш шартлары, аппаратның техник характеристикасы, аның герметик кабинасы булу-булмау белән билгеләнә (АН-24 самолетыныкы – 7000 м кадәр).
	– авиация белән патрульләүне урманнарның санитар торышына гомуми күзәтчелек белән бергә алып барганда	Урманның аерым кишәрлекләрен жентекләп күзәтү өчен самолетта очыш 200 м кадәр, вертолетта очыш 100 м кадәр түбәнәя (урындагы рельефны һәм анда биек элементлар булуны исәпкә алып).
3.3	Авиация белән партульләгәндә янғын урынын билгеләү төгәллеген бәяләү:	
	– бик яхшы – яхшы – канәгатьләнерлек – начар	Ялгышсыз 0.5 км кадәр ялгыш белән 0.5 км алып 1.0 км кадәр ялгыш белән 1 км зуррак ялгыш белән
3.4	Янғын майданын югарыдан билгеләүнең төгәлlege	30%тан артмаган ялгышу рәхсәт ителә
3.5	Парашютчы-янғын сүндерүчеләрне төшерү урыннарына һәм андагы шартларга таләпләр:	
	– очыш биекlege  – жир өстендәге жил тизlege – ачык жиргә төшү майданнарының үлчәмнәре  – сикерү тыела	800 м түбән түгел (парашют тибына карап)  Кимендә 8 м/с Кимендә 75 x 75 м (урман яланнары, кипкән сазлыклар, басулар һ.б., ә алар булмаганда – биекlege 20 м кадәр булган куаклар һәм агачлар) Кисентеләргә, урман янган жирләргә, жил еккан агачлыкларга, шулай ук югары вольтлы линияләр тирәсенә.
3.6		

№ п/п	Күрсәткечләр	Нормативлар (оптималь күрсәткечләр)	
	Авиация белән сакламалы урманнар территориясендә урман хужалыклары башкара торган эш урыннары һәм кишәрлекләр планлаштыру нормативлары:		
3.6.1	Авиация хәбәрләрен кабул итү пунктларын оештыру: – урнашу урыны  – аларны патруль самолетлары (вертолетлары) өчен тану билгеләре белән жиһазлау	Урманчылык, ЯХС кишәрлек урманчылыклары, авыл хакимиятләре, колхоз, совхоз конторлары янында, телефоны һәм радиоэлементәсе булган торак пунктларда  Кизү тору оештырылган өй түбәләренен ике кыегында да ак майлы буяу яисә бур белән, гарәп цифрлары белән пунктның номеры языла. Цифрларны яңа ышкылган тактадан да ясарга мөмкин. Саннарның зурлыгы: биеклегә буенча - 2.5 - 3.0 м, киңлегә буенча - 0.75 м	
3.6.2	Патруль самолетларына һәм вертолетларына яхшы ориентлашу шартлары булдыру максатыннан өстәмә-ясалма ориентирлар кору:  – ориентирларның типлары һәм урыннары  – аларга тану билгесе кую	Урман территориясендә булган корылмалар (кордоннар, аучы өйләре, бараклар һ.б.ш.). Алар булмаса, ачык урыннарда (кимендә 100x100 м) жирдә каезланган киртәләрдән (каезланмаган каен киртәләрдән) куышлар, ике кыеклы түбәләр корыла яисә 7 м кадәр биеклектәге нык утыртылган колгаларга ак флаглар эленә. Корылма яисә куыш түбәсенен ике кыегына да, бөтен озынлыгына, квартал (аймак) номеры яки патруль картасының шартлы шакмагы төшерелә. Билгенең биеклегә – кимендә 3 м, иңе – кимендә 0.75 м.	
3.6.3.	Вертолетлар эшли торган төбәкләрдә төшөп утыру майданчыклары сайлау һәм жиһазлау:  – тәгаенләнеш  – урнашу урыны	Ягулык салу, янгын сүндерү көчләрен һәм чараларын алу һәм төшерү, хәбәрләр кабул итү һ.б.ш. пунктлары Янгыннар еш кабына торган яисә янгын куркынычы югары булган урман массивларында	
	– вертолетлар күтәрелә һәм төшә торган майданчыкларның минималь үлчәмнәре (якынлашуны исәпләүнең эш майданы)	Вертолет типлары	Тигез жирлек, м
	– күтәрелү һәм төшү (һавадан килү) юнәлешендәге комачаулар – комачауларның урнашуы (МИ-2, МИ-1А, Ка-26 өчен – 0.5 м.дан биегрәк булса; МИ-6, МИ-8, МИ-4 өчен – 1 метрдан биегрәк булса)	МИ - 6 МИ - 8 МИ - 4 МИ - 2 МИ - 1А	50 x 50 30 x 30 30 x 30 16 x 16 16 x 16
		Барлык комачаулар майданчык чигеннән үз биеклегеннән икеләтә ераграк торырга тиеш  Майданчык чигеннән кимендә 10 м ераклыкта	



Урман хужалыгын алып баручы урман фондын биләүчеләрне урман янгыннарын сүндерү жайланмалары һәм чаралары белән тәэмин итү нормалары

№ п/п	Янгын сүндерү чараларының исемнәре	Үлч. берәм л.	Урманчылык	Бер кишәрлек урманчылыгында үзагач әзерләүче структур бүлекчәнең урман-янгын сүндерү пункты (ПСПИ)	Искәрмә
1	2	3	4	5	6
1	Урман-янгын сүндерү модуль жайланмасы (алына торган цистерналар, шул исәптән шәхси житештерүдәге) яки су өчен 1500 литрлы резин сыешлыклар	данә	1	1	Махсус урман-янгын сүндерү автоцистерналары булганда алына торган цистерналарны булдыру мәжбүри түгел
2	Янгын сүндерү буенча урман-патруль машиналары	данә	1	1	Комплектта
3	Жайланмалы күкмә янгын сүндерү мотопомпалары, минутына 600-800 л житештерелешле	данә	1	1	
4	Су куа торган жиңсәләр (Д=26,51, 66 мм)	п.м.	300	300	
5	Торфлы урман янгын сүндерү көпшәләре	к-т	1		Торф ятмалары булган урман кишәрлекләре өчен генә
6	100 л.с. югары булган трактордагы бульдозерлар	данә	1		
7	Сабанлы яки бүтән туфрак эшкәртә торган кораллы тракторлар	данә	1		
8	Үтеп керүчәнлегә югары булган бортлы автомобильләр яки вездеходлар	данә	1		Кешеләрне ташу өчен
9	Елга катерлары, кимендә 2 тонна йөк күтәрелешле	данә	1		Су юллары булган районнар өчен генә
10	Уткабызгыч аппаратлар	данә	5	4	
11	Юешлэткечләр, кубекясагычлар	кг		20	

№ п/п	Янгын сүндөрү чараларының исемнәре	Үлч. берәм л.	Урманчылык	Бер кишәрлек урманчылыгында үзагач әзерләүче структур бүлекчәнең урман-янгын сүндөрү пункты (ПСПИ)	Искәрмә
1	2	3	4	5	6
12	Ранецлы ут сүндөргечләр	данә	10	2	
13	Һаваөрдөргечләр	данә	1	1	
14	Кул инструментлары: көрәкләр балталар китмәннәр тырмалар аркылы пычкылар	данә данә данә данә данә	30 10 10 10 3	50 5 5 5 5	
15	Эчәр сулар өчен билгеләнгән 20 литрлы чиләкләр һәм бүтән канистрлар	данә	5	2	
16	Эчәр сулар өчен билгеләнгән 20 литрлы бидоннар яисә канистрлар	данә	2	2	
17	Бензопычкылар	данә	2	1	
18	Электр-мегафоннар	данә	1		
19	Күтәрәп йөртә торган радиостанцияләр, йөртөлүче УКВ- яки КВ-диапазонлы	данә	2	2	янгын сүндөрү хезмәте һәм урманчылык белән радиоәлемтә оештырылганда
20	Кизү тору өчен махсус кием (резин итек, чалбар, куртка, биялэйләр)	к-т			янгын сүндөрү буенча даими команда әгъзалары санына карап
21	Беренче ярдәм аптечкасы	к-т	2	1	
22	Индивидуаль яра бэйләү пакетлары	к-т			янгын сүндөрүдә катнашучылар санына карап
23	Саклагыч күзлекләр	данә			янгын сүндөрү буенча даими команда әгъзалары санына карап
24	Респираторлар	данә			янгын сүндөрү буенча даими команда әгъзалары санына карап

№ п/п	Янгын сүндерү чараларының исемнәре	Үлч. берәм л.	Урманчылык	Бер кишәрлек урманчылыгында үзагач әзерләүче структур бүлекчәнең урман-янгын сүндерү пункты (ПСПИ)	Искәрмә
1	2	3	4	5	6
25	Су өчен кружкалар	данә			янгын сүндерүдә катнашучылар санына карап

#### 2.1.8. Урманнарны зарарлы организмнардан саклауга карата таләпләр

Урманнарны зарарлы организмнардан яклау Россия Федерациясе Урман кодексының 54-56 статьялары һәм “Үсемлекләр карантини турында” 15.07.2000 ел, №99-ФЗ Федераль закон, 29.06.2007 ел, №414 Россия Федерациясе Хөкүмәте карары белән расланган Урманнарда санитар иминлек кагыйдәләре (алга таба – Урманнарда санитар иминлек кагыйдәләре) нигезендә гамәлгә ашырыла.

Урманнарны яклау зарарлы организмнарны (үсемлекләренә, хайваннарны, билгеле бер шартларда урманнарда һәм урман ресурсларына зарар китерерлек авыру кузгатучы организмнарны) ачыклауга һәм алар таралуны булдырмауга юнәлдерелә, карантин объектларга кертелгән зарарлы организмнар чыганаclarы барлыкка килгән очракта, аларны локальләштерүгә һәм бетерүгә.

Урманнарда санитар иминлек кагыйдәләре урманнарны зарарлы организмнардан, шулай ук зарарлы йогынтыдан яклауның бердәм тәртибен һәм шартларын, шулай ук урманнарда санитар иминлек тәмин итүгә юнәлдерелгән урманнарда санитар иминлек кагыйдәләрен билгели.

Урманнарда санитар иминлек кагыйдәләре һәр урман районы өчен Россия Федерациясе Табигать ресурслары министрлыгы тарафыннан билгеләнә.

Урманнарда санитар иминлекне тәмин итү максатларында түбәндәгеләр гамәлгә ашырыла:

а) урманнарны яклау ягыннан районлаштыру (урман патологиясе яный торган зәгыйфь, уртача һәм көчле зоналарны билгеләү);

б) урман патологиясе ягыннан тикшерү һәм урман патологиясе ягыннан мониторинглау;

в) зарарлы организмнар чыганаclarын локальләштерү һәм бетерү буенча авиация һәм жир өсте эшләре;

г) санитар-савыктыру чаралары (корыган һәм зарарланган урман үсентеләрен кисү, урманнарны чүптән, пычранудан һәм башка тискәре йогынтыдан яклау);

д) урманнардан файдалануга карата санитар таләпләр урнаштыру.

Арендага бирелгән урман кишәрлекләрендә санитар-савыктыру чаралары шушы кишәрлекләренә арендакторлары тарафыннан урманнарны үзләштерү проекты нигезендә гамәлгә ашырыла.

Урманнарда санитар иминлек кагыйдэләре белән билгеләнгән таләпләр урманнарны үзләштерүне планлаштырганда исәпкә алына.

Урманнарда санитар иминлекне тәмин итү чараларын гамәлгә ашырганда алынган документлаштырылган мәгълүмат дәүләт урман реестрына кертү өчен билгеләнгән тәртиптә тапшырыла.

Урман патологиясе ягыннан тикшерү һәм урман патологиясе ягыннан мониторинг, зарарлы организмнар чыганакларын локальләштерү һәм бетерү, санитар-савыктыру чараларын билгеләү һәм уздыру эшләре Федераль урман хужалыгы агентлыгы тарафыннан расланган методик документлар нигезендә гамәлгә ашырыла.

2.17.2.1 таблица

Урманнарны яклау чараларының еллык күләме

№ п/п	Чараларның исеме	Үлчәү берәмлеге	Проектланган	Искәрмә
1	2	3	4	5
1.	Урман патологиясе ягыннан тикшерү	га	2000	
2.	Туфрак казулар	чокырмлар	250	
3.	Яңа киселгән агачларны (аучылык агачларын) сайлау	м3	-	барлыкка килүенә карап
4.	Питомникларга профилактик сиптерүләр (серкәләндерүләр)	га	Барлык чөчүлек майданында	
5.	Орлыкларны агулау	кг	Барлык чөчүлек орлыклар	
6.	Жир өстендәге юк итү чаралары	га	Зарарлану чыганаклары барлыкка килүгә карап	
7.	Биологик көрәш чаралары			
7.1	Оялар әзерләү	данә /га	200/100	
7.2	Ояларны рәтләү	данә	200	
7.3	Ремезлар урнаштыру	данә	3	
7.4	Кошлар өчен жимлекләр кору	данә	200	
7.5	Кырмыска ояларын киртәләү	данә	140	
7.6	Кырмыска ояларын күчерү (бүлеп чыгару)	оялар	140	
7.7	Аттрактант тозақларын куллану	га	400	
8.	Оештыру-хужалык чаралары			
8.1	Корткыч һәм авыру чыганаклары барлыкка килүне күзәтеп тору	мең га	35,8	Урманчылыкның барлык майданын даими карап тору

8.2	Сак покмакларын оештыру	данә	5	Урманчылы к каршында
8.3	Урманны саклау буенча лаборатория жайланмаларын, күрсәтмә пособиеләрне, әдәбият сатып алу	сум	10 000	
8.4	Урман саклауны пропагандалау	сум	10 000	
9.	Урманнарны чүпләрдән чистарту	га	300	ел саен

Урманнардан файдаланганда түбәндәгеләр рөхсәт ителми:

а) пестицидлар һәм агрохимикатлар яисә кешеләр сәламәтлеге һәм әйләнә-тирә мохит өчен куркыныч булган бүтән матдәләр, житештерү һәм куллану калдыклары белән эш итүгә карата Россия Федерациясе законнары белән билгеләнгән таләпләрне бозу нәтижәсендә туфракны пычрату;

б) урман бүлемтекләрен чистарту эшләрен, шулай ук гражданнарга яисә юридик затларга бирелгән урман кишәрлекләрен урман законнарында билгеләнгән тәртиптә шушы кишәрлекләрен максатчан файдалану өчен яраклы хәлгә китерү эшләрен яисә рекультивация эшләрен башкармау яисә вакытында башкармау;

в) авыл хужалыгы эшләрен алып бару өчен бирелгән урман кишәрлекләрендә авыл хужалыгы терлекләрен киртәләмәгән урыннарда, көтүчесез яисә бәйләмичә көтү;

г) кырмыска ояларын, кош ояларын, хайван өннәрен яисә башка яшәү урыннарын юк итү (туздыру);

д) урманнарда урнашкан мелиоратив системаларны юк итү яисә аларга зыян салу;

е) урманнарны сәнәгать һәм көнкүреш калдыклары белән пычрату;

ж) урманнарда зарар китерерлек бүтән гамәлләр.

Урманнарда табигый экологик системаларга хас булмаган, шулай ук ясалма юл белән чыгарылган һәм үрчүләрен тикшереп торунуң нәтижәле чаралары булмаган үсемлекләр, хайваннар һәм башка организмнар үрчәтү һәм алардан файдалану тыела.

Сайланма кисүләр һәм урманнарны карап тоту барышында беренче чиратта корыган һәм зарарланган агачлар киселә.

Үзагачны зарарлы торган корткыч (зыян салгыч) организмнар чыганакларында кисүләрдән калган калдыклар, урман законнары белән билгеләнгән тәртиптә расланган янгын куркынычсызлыгы кагыйдәләрен үтәгән килеш, яндырылырга тиеш.

Диләнкеләрне эшләгәндә һәм линияле объект трассалары өчен корып куйганда кисүләрдән калган калдыкларны урман кырыена (урман диварына таба) этеп кую тыела.

Язгы-жәйге чорда әзерләнгән үзагачны урманнарда, кабыгын алмыйча (кабыксыз) яисә пестицидлар белән эшкәртмичә, 30 көннән дә артык саклау (калдыру) рөхсәт ителми.

Әзерләнгән агач материалын кабыгын алмыйча яисә пестицидлар белән эшкәртмичә урманнарда саклауны (калдыруны) тыя торган конкрет сроктар

(даталар) урман үсентеләре зоналары һәм урман районнары буенча Федераль урман хужалыгы агентлыгы тарафыннан билгеләнә.

Агызу өчен билгеләнгән агач материалын химик эшкәртү тыела.

Кәүсә корткычлары оялаган эзерләнгән агач материалы алар очып чыкканчы инсектицидлар белән эшкәртелергә яисә кабыгыннан арындырылырга тиеш (кабык бетерелергә тиеш). Эзерләнгән агач материалына яклау чаралары аз нәтижә бирә торган яисә бетерүе мөмкин булмаган кәүсә корткычлары оялаган очракта, мондый агач материалын кичекмәстән урманнан чыгарырга яисә эшкәртәргә кирәк.

Чәер эзерләү өчен зарарлы организмнар чыганакларында урнашкан, шулай ук зәгыйфьләнгән урман үсентеләре бирелми.

Чәер эзерләү өчен бүлеп бирелгән урман үсентеләрендә аны эзерли башлаганчы корып баручы һәм корыган агачлар киселә.

Чәер эзерләүне, шулай ук агач булмаган урман ресурслары (агачлар һәм куаклар кайрылары, чыбык-чабык, ботаклардан терлек азыгы, чыршы, пихта, нарат һәм (яисә) башка ылыслы токымнарның ботаклары, яңа ел бәйрәмнәре өчен чыршылар һәм (яисә) башка ылыслы агачлар, мүк, урман туфрагындагы үсемлекләр жәймәсе, камыш, кыяклылар) һәм башка шундый урман ресурслары эзерләү һәм жыюны зарарлы организмнар барлыкка килүне һәм агачлар коруны булдырмый торган алымнар белән башкару рәхсәт ителә.

Урманнарда авыл хужалыгы алып бару өчен пестицидлар һәм агрохимикатлар куллану “Пестицидлар һәм агрохимикатлар белән сак эш итү турында” Федераль закон нигезендә гамәлгә ашырыла.

Рекреацион максатлар өчен урманнардан файдалану урманнарның санитар һәм урман патологиясе начараюга китермәскә тиеш.

Электрүткәргеч линияләр, элемент линияләре, бүлемтек юллары, торбаүткәргечләр һәм башка линияле объектлар төзү, реконструкцияләү һәм эксплуатацияләү, жир астын геологик өйрәнү һәм файдалы казылма ятмаларын эшкәртү, сусаклагычларны һәм башка ясалма су объектларын, шулай ук гидротехника корылмаларын һәм махсулаштырылган портларны төзү һәм эксплуатацияләү, агач материалын һәм башка урман ресурсларын эшкәртү, шулай ук башка максатлар өчен урманнардан файдалану гражданның һәм юридик затларга бирелгән урман кишәрлекләрендә һәм алар янәшәсендәге территорияләрдә урманнарның санитар торышы начараюга китермәскә тиеш.

Санитар-савыктыру чараларының нормативлары һәм параметрлары 2.17.2.2 нче таблицада китерелә.

2.17.2.2 таблица

### Санитар-сәламәтләндрү чараларының нормативлары һәм параметрлары

№ № п/п	Күрсәткечләр	Үлч. берә мл.	Һәлак булган һәм зарарланган урман утыртмаларын кисү		Урманнар ны чүпләрдә н	Жәмгыс е
			барлыг	шул исәптән		

				тоташ	сайланма		
1	2	3	4	5	6	7	8
<b>Урманнарның максатчан билгеләнеше: Саклык урманнары</b>							
<b>Тоқым - биек кәүсәле имән</b>							
1	Ачыкланган фонд,	га	119		119		119
	урманчылык таләпләре буенча	мең. м3	5,25		5,25		5,25
2	Кисеп ташлау яки чистарту вақыты	ел	3		3		3
3	Ел саен файдаланылучы күләм:						
	- майданы	га	40		40		40
	Сайлана торган запас:						
	- тамыр	мең. м3	1,75		1,75		1,75
	- ликвидлы	мең. м3	1,05		1,05		1,05
	- эшлекле	мең. м3	0,52		0,52		0,52
<b>Каты яфраклылар жәмгысе</b>							
1	Ачыкланган фонд,	га	119		119		119
	урманчылык таләпләре буенча	мең. м3	5,25		5,25		5,25
2	Кисеп ташлау яки чистарту вақыты	ел	3		3		3
3	Ел саен файдаланылучы күләм:						
	- майданы	га	40		40		40
	Сайлана торган запас:						
	- тамыр	мең. м3	1,75		1,75		1,75
	- ликвидлы	мең. м3	1,05		1,05		1,05
	- эшлекле	мең. м3	0,52		0,52		0,52
<b>Тоқымы Усак</b>							
1	Ачыкланган фонд,	га	96	96			96
	урманчылык таләпләре буенча	мең. м3	15,89	15,89			15,89
2	Кисеп ташлау яки чистарту вақыты	ел	3	3			3
3	Ел саен файдаланылучы күләм:						
	- майданы	га	32	32			32
	Сайлана торган запас:						

№ № п/п	Күрсәткечләр	Үлч. берә мл.	Һәлак булган һәм зарарланган урман утыртмаларын кисү			Урманнар ны чүпләрдә н чистарту	Жәмгыс е
			барлыг ы	шул исәптән			
				тоташ	сайланма		
1	2	3	4	5	6	7	8
	- тамыр	мең. м3	5,30	5,30			5,30
	- ликвидлы	мең. м3	3,20	3,20			3,20
	- эшлекле	мең. м3	-	-			-
<b>Токым - Юкә</b>							
1	Ачыкланган фонд,	га	98	3	95		98
	урманчылык таләпләре буенча	м3	8,44	0,85	7,59		8,44
2	Кисеп ташлау яки чистарту вакыты	ел	3	3	3		3
3	Ел саен файдаланылучы күләм:						
	- мәйданы	га	33	1	32		33
	Сайлана торган запас:						
	- тамыр	мең. м3	2,81	0,28	2,53		2,81
	- ликвидлы	мең. м3	1,69	0,17	1,52		1,69
	- эшлекле	мең. м3	-	-	-		-
<b>Йомшак яфраклылар жәмгысе</b>							
1	Ачыкланган фонд,	га	176	99	77		176
	урманчылык таләпләре буенча	мең. м3	24,33	16,74	7,59		24,33
2	Кисеп ташлау яки чистарту вакыты	ел	3	3	3		3
3	Ел саен файдаланылучы күләм:						
	- мәйданы	га	59	33	26		59
	Сайлана торган запас:						
	- тамыр	мең. м3	8,11	5,58	2,53		8,11
	- ликвидлы	мең. м3	4,89	3,37	1,52		4,89
	- эшлекле	мең. м3	-	-	-		-
<b>Саклык урманнары буенча барлыгы</b>							
1	Ачыкланган фонд,	га	295	99	196		295



№ № п/п	Күрсәткечләр	Үлч. берә мл.	Һәлак булган һәм зарарланган урман утыртмаларын кисү			Урманнар ны чүпләрдә н чистарту	Жәмгыс е
			барлыг ы	шул исәптән			
				тоташ	сайланма		
1	2	3	4	5	6	7	8
	урманчылык таләпләре буенча	мең. м3	29,58	16,74	12,84		29,58
2	Кисеп ташлау яки чистарту вакыты	ел	3	3	3		3
3	Ел саен файдаланылучы күләм:						
	- мәйданы	га	99	33	66		99
	Сайлана торган запас:						
	- тамыр	мең. м3	9,86	5,58	4,28		9,86
	- ликвидлы	мең. м3	5,94	3,37	2,57		5,94
	- эшлекле	мең. м3	0,52	-	0,52		0,52
<b>Урманнарның максатчан билгеләнеше: Эксплуатация урманнары Током - Нарат</b>							
1	Ачыкланган фонд,	га	52		52		52
	урманчылык таләпләре буенча	мең. м3	1,59		1,59		1,59
2	Кисеп ташлау яки чистарту вакыты	ел	3		3		3
3	Ел саен файдаланылучы күләм:						
	- мәйданы	га	17		17		17
	Сайлана торган запас:						
	- тамыр	мең. м3	0,53		0,53		0,53
	- ликвидлы	мең. м3	0,42		0,42		0,42
	- эшлекле	мең. м3	0,27		0,27		0,27
<b>Жәмгысе: ылыслы</b>							
1	Ачыкланган фонд,	га	52		52		52
	урманчылык таләпләре буенча	мең. м3	1,59		1,59		1,59
2	Кисеп ташлау яки чистарту вакыты	ел	3		3		3
3	Ел саен файдаланылучы күләм:						

№ № п/п	Күрсәткечләр	Үлч. берә мл.	Һәлак булган һәм зарарланган урман утыртмаларын кисү			Урманнар ны чүпләрдә н чистарту	Жәмгыс е
			барлыг ы	шул исәптән			
				тоташ	сайланма		
1	2	3	4	5	6	7	8
	- майданы	га	17		17		17
	Сайлана торган запас:						
	- тамыр	мең. м3	0,53		0,53		0,53
	- ликвидлы	мең. м3	0,42		0,42		0,42
	- эшлекле	мең. м3	0,27		0,27		0,27
<b>Токым - биек кәүсәле имән</b>							
1	Ачыкланган фонд,	га	16		16		16
	урманчылык таләпләре буенча	мең. м3	0,69		0,69		0,69
2	Кисеп ташлау яки чистарту вакыты	ел	3		3		3
3	Ел саен файдаланылучы күләм:						
	- майданы	га	6		6		6
	Сайлана торган запас:						
	- тамыр	мең. м3	0,23		0,23		0,23
	- ликвидлы	мең. м3	0,14		0,14		0,14
	- эшлекле	мең. м3	0,07		0,07		0,07
<b>Токым - Өрәңге</b>							
1	Ачыкланган фонд,	га	4		4		4
	урманчылык таләпләре буенча	мең. м3	0,23		0,23		0,23
2	Кисеп ташлау яки чистарту вакыты	ел	3		3		3
3	Ел саен файдаланылучы күләм:						
	- майданы	га	1		1		1
	Сайлана торган запас:						
	- тамыр	мең. м3	0,08		0,08		0,08
	- ликвидлы	мең. м3	0,05		0,05		0,05
	- эшлекле	мең.	0,02		0,02		0,02

№ № п/п	Күрсәткечләр	Үлч. берә мл.	Һәлак булган һәм зарарланган урман утыртмаларын кисү			Урманнар ны чүпләрдә н чистарту	Жәмгыс е
			барлыг ы	шул исәптән			
				тоташ	сайланма		
1	2	3	4	5	6	7	8
		м3					
<b>Каты яфраклылар жәмгысе</b>							
1	Ачыкланган фонд,	га	20		20		20
	урманчылык таләпләре буенча	мең. м3	0,92		0,92		0,92
2	Кисеп ташлау яки чистарту вакыты	ел	3		3		3
3	Ел саен файдаланылучы күләм:						
	- мәйданы	га	7		7		7
	Сайлана торган запас:						
	- тамыр	мең. м3	0,31		0,31		0,31
	- ликвидлы	мең. м3	0,19		0,19		0,19
	- эшлекле	мең. м3	0,09		0,09		0,09
<b>Токым - Юкә</b>							
1	Ачыкланган фонд,	га	42	3	39		42
	урманчылык таләпләре буенча	мең. м3	3,36	0,54	2,82		3,36
2	Кисеп ташлау яки чистарту вакыты	ел	3	3	3		3
3	Ел саен файдаланылучы күләм:						
	- мәйданы	га	14	1	13		14
	Сайлана торган запас:						
	- тамыр	мең. м3	1,12	0,18	0,94		1,12
	- ликвидлы	мең. м3	0,67	0,11	0,56		0,67
	- эшлекле	мең. м3	-	-	-		-
<b>Жәмгысе: йомшак яфраклылар</b>							
1	Ачыкланган фонд,	га	42	3	39		42
	урманчылык таләпләре буенча		3,36	0,54	2,82		3,36
2	Кисеп ташлау яки чистарту вакыты	ел	3	3	3		3
3	Ел саен						

№ № п/п	Күрсәткечләр	Үлч. берә мл.	Һәлак булган һәм зарарланган урман утыртмаларын кисү			Урманнар ны чүпләрдә н чистарту	Жәмгыс е
			барлыг ы	шул исәптән			
				тоташ	сайланма		
1	2	3	4	5	6	7	8
	файдаланылуучы күләм:						
	- мәйданы	га	14	1	13		14
	Сайлана торган запас:						
	- тамыр	мең. м3	1,12	0,18	0,94		1,12
	- ликвидлы	мең. м3	0,67	0,11	0,56		0,67
	- эшлекле	мең. м3	-	-	-		-
<b>Эксплуатация урманнары буенча барлыгы</b>							
1	Ачыкланган фонд,	га	114	3	111		114
	урманчылык таләпләре буенча	мең. м3	5,87	0,54	5,33		5,87
2	Кисеп ташлау яки чистарту вакыты	ел	3	3	3		3
3	Ел саен файдаланылуучы күләм:						
	- мәйданы	га	38	1	37		38
	Сайлана торган запас:						
	- тамыр	мең. м3	1,96	0,18	1,78		1,96
	- ликвидлы	мең. м3	1,28	0,11	1,17		1,28
	- эшлекле	мең. м3	0,36	-	0,36		0,36
<b>Урманчылык буенча барлыгы</b>							
1	Ачыкланган фонд,	га	409	102	307		409
	урманчылык таләпләре буенча	мең. м3	35,45	17,28	18,17		35,45
2	Кисеп ташлау яки чистарту вакыты	ел	3	3	3		3
3	Ел саен файдаланылуучы күләм:						
	- мәйданы	га	137	34	103		137
	Сайлана торган запас:						
	- тамыр	мең. м3	11,82	5,76	6,06		11,82
	- ликвидлы	мең.	7,22	3,48	3,74		7,22

№ № п/п	Күрсәткечләр	Үлч. берә мл.	Һәлак булган һәм зарарланган урман утыртмаларын кисү			Урманнар ны чүпләрдә н чистарту	Жәмгыс е
			барлыг ы	шул исәптән			
				тоташ	сайланма		
1	2	3	4	5	6	7	8
		м3					
	- эшлекле	мең. м3	0,88	-	0,88		0,88
<b>Шул исәптән: Ылыслы</b>							
1	Ачыкланган фонд,	га	52		52		52
	урманчылык таләпләре буенча	мең. м3	1,59		1,59		1,59
2	Кисеп ташлау яки чистарту вакыты	ел	3		3		3
3	Ел саен файдаланылучы күләм:						
	- мәйданы	га	17		17		17
	Сайлана торган запас:						
	- тамыр	мең. м3	0,53		0,53		0,53
	- ликвидлы	мең. м3	0,42		0,42		0,42
	- эшлекле	мең. м3	0,27		0,27		0,27
<b>Каты яфраклы</b>							
1	Ачыкланган фонд,	га	139		139		139
	урманчылык таләпләре буенча	мең. м3	6,17		6,17		6,17
2	Кисеп ташлау яки чистарту вакыты	ел	3		3		3
3	Ел саен файдаланылучы күләм:						
	- мәйданы	га	47		47		47
	Сайлана торган запас:						
	- тамыр	мең. м3	2,06		2,06		2,06
	- ликвидлы	мең. м3	1,24		1,24		1,24
	- эшлекле	мең. м3	0,61		0,61		0,61
<b>Йомшак яфраклы</b>							
1	Ачыкланган фонд,	га	218	102	116		218
	урманчылык таләпләре буенча	мең. м3	27,69	17,28	10,41		27,69
2	Кисеп ташлау яки	ел	3	3	3		3

№ № п/п	Күрсәткечләр	Үлч. берә мл.	Һәлак булган һәм зарарланган урман утыртмаларын кисү			Урманнар ны чүпләрдә н чистарту	Жәмгыс е
			барлыг ы	шул исәптән			
				тоташ	сайланма		
1	2	3	4	5	6	7	8
	чистарту вакыты						
3	Ел саен файдаланылу күләм:						
	- мәйданы	га	73	34	39		73
	Сайлана торган запас:						
	- тамыр	мең. м3	9,23	5,76	3,47		9,23
	- ликвидлы	мең. м3	5,56	3,48	2,08		5,56
	- эшлекле	мең. м3	-	-	-		-

### 2.17.3. Урманнарны яңадан үстерүгә карата таләпләр

Урманнарны торгызу Россия Федерациясе Урман кодексының 61, 62 статьялары, Россия Федерациясе Табигый ресурслар министрлыгының 16.07.2007 ел, №183 боекы белән расланган Урманнарны торгызу кагыйдәләре (алга таба – Урманнарны торгызу кагыйдәләре) белән гамәлгә ашырыла.

Урманнарны торгызу урман кисүләргә, янгындан соң калган жирләрдә, бушлыкларда, урман үсентеләре белән капланмаган башка ачыклыкта яисә урман торгызу өчен яраклы жирләрдә киселгән, корыган, зарарланган урманнарны торгызу максатларында гамәлгә ашырыла. Урманнарны торгызу урман үсентеләрен торгызуны, урманнарның биологик күптөрлелеген, аларның файдалы функцияләрен саклап калуны тәмин итәргә тиеш.

Урман торгызулар түбәндәгеләр белән тәмин ителә:

- ағач материалы эзәрләү өчен арендага бирелгән урман кишәрлекләрендә - шушы урман кишәрлекләренен арендагачы тарафыннан;
- урман кишәрлекләрендә, ағач материалы эзәрләү өчен арендага бирелгән урман кишәрлекләреннән гайре, – Татарстан Республикасы Урман хужалыгы министрлыгы тарафыннан.

Урманнарны торгызу өчен билгеләнгән һәр урман кишәрлегендә урманнарны торгызу гамәлләре урманнарны торгызу проекты нигезендә гамәлгә ашырыла.

Урманнарны табигый торгызуга ярдәм итү максатларында түбәндәге чаралар күрелә:

- урман үсентеләре ябалдашлары астында шытып чыккан урман үсентеләренен яшәргә сәләтле, әлегә табигый-климат шартларында яңа урман үсентеләре булдырырга сәләтле төп урман ағач токомнары (алга таба – төп урман

агач токымнары) буынын (яшь агачларны) саклап калу. Ике яшькә кадәрге агач үсентеләре (үзлегеннән үсеп чыккан) яшь агачларга кертелми;

- урман үсентеләрен кисүләр уздырганда яшәргә сәләтле, яхшы тамыр жибәргән, 2,5 метрдан артык биеклектәге төп урман агач токымнары булдыруда катнашучы урман үсентеләрен саклап калу;

- урман үсемлекләре белән капланмаган майданнарда кыйммәтле агач токымнарының урман үсентеләре шытымнарын карау;

- туфрак өслеген минеральләштерү;

- майданнарны киртәләү.

Кыйммәтле урман агач токымнарының урман утыртмалары шытымнарын саклау чаралары урман утыртмаларын кисү белән бер үк вакытта гамәлгә ашырыла. Мондый очракларда кисүләр башлыча кар өсли кыйммәтле урман агач токымнары шытымнары һәм яшь агачлары санын урман бүлемтеге биргәндә каралганнан күбрәк юк итүдән һәм зарарлаудан саклауны тәмин итәрлек технологияләр кулланып гамәлгә ашырыла. Кисүләр уздырганнан соң шытымнарны һәм яшь агач токымнарын кисек калдыкларыннан, сынган һәм зарарланган урман утыртмаларыннан арындыру юлы белән аларны карау уздырыла.

Кисүләр уздырганда урман үсентеләрен яшәргә сәләтле нарат, чыршы, пихта, имән, бук, корычагач һәм үзләренә туры килә торган табигать-климат шартларындагы кыйммәтле агач токымнарының бүтән урман үсентеләре шытымнары һәм яшь агачлары сакланып калырга тиеш.

Майданнарны киртәләү юлы белән урманнарны табигый торгызуга ярдәм күрсәтү яңа чыккан урман үсентеләренә һәм шытымнарына кыргый яисә йорт хайваннары зарар китерү куркынычы булган очракларда планлаштырыла һәм гамәлгә ашырыла.

Туфракны минеральләштерү юлы белән урманнарны табигый торгызуга ярдәм күрсәтү урман үсентеләренә кыйммәтле агач токымнары орлыклары чыганаклары (якындагы урман үсентеләре, аерым орлык агачлары яисә аларның төркемнәре, чәчәкләкләре, полосалары, тулылыгы 0,6дан артык булмаган урман үсентеләре ябалдашлары астындагы кисәргә керешелә торганнары) булган майданнарда гамәлгә ашырыла.

Хужалык эшчәнлеге чикләнгән режимдагы урманнарда, шул исәптән милли парклардагы урманнарда, табигать тыюлыкларында урманнарны табигый торгызуга ярдәм итүнең башка чаралары, алар тиешле территорияләрне саклау режимын бозарлык булмаса гына, гамәлгә ашырылырга мөмкин.

Урманнарны табигый торгызуга ярдәм итү буенча уздырылган чаралар нәтижеләре Урманнарны торгызу кагыйдәләре белән билгеләнгән шытымнарның куелык нормативларына туры килгәндә генә нәтижәле дип таныла. Урманнарны табигый торгызуга ярдәм итү чараларының нәтижеләлеген исәпкә алу эшләр башкарылганнан соң ике ел узгач гамәлгә ашырыла.

Агач токымнары белән урманнарны табигый торгызу уңышлы уздырылган майданнар урман үсемлекләре каплаган жирләргә кертелә.

Шытымнар саны Урманнарны торгызу кагыйдэләре белән билгеләнгәннән кимрәк булганда, урманнарны ясалма яисә катнаш торгызуның өстәмә чаралары карала.

Кыйммәтле урман агач токымнарын табигый торгызуга бәйле рәвештә урманнарны торгызу алымнары 2.17.3.1 нче таблицада китерелә.

## 2.17.3.1 таблица

Кыйммәтле урман агач токымнарының табигый торгызылуына карап, урманнарны торгызу алымнары

Урман торгызу ысуллары	Агач токымнары	Урманнар типлары төркеме, урман үсү шартлары типлары	Яшәргә яраклы үсенте һәм яшь агач күләме, 1 гектарга мең данә
Урман-дала зонасы			
Россия Федерациясенә Европа өлешендәге Урман-дала районы			
Шытымнарны саклау чаралары ярдәмдә урманнарны табигый торгызу	Нарат	Бик коры һәм коры наратлыклар, ярлы туфракта үсүче наратлыклар һәм ярлы туфракта үсүче катлаулы урманнар	4,0 артык
	Имән	Бик коры һәм коры имәнлекләр, ярлы туфракта үсүче катлаулы урманнар	3,0 артык
		Яңа имәнлекләр һәм ярлы туфракта үсүче катлаулы урманнар, дымлы һәм тугайлыклы имәнлекләр	2,0 артык
Туфракны минеральләштерү юлы белән урманнарны табигый торгызу яисә урманнарны катнаш торгызу	Нарат	Бик коры һәм коры наратлыклар, ярлы туфракта үсүче наратлыклар һәм ярлы туфракта үсүче катлаулы урманнар	1,5 – 4,0
		Яңа наратлыклар, ярлы туфракта үсүче наратлыклар һәм ярлы туфракта үсүче катлаулы урманнар	0,5 – 2,0
		Дымлы наратлыклар, ярлы туфракта үсүче наратлыклар һәм ярлы туфракта үсүче катлаулы урманнар	0,5 – 1,5
	Имән	Бик коры һәм коры имәнлекләр, ярлы туфракта үсүче	2 – 3,0



Урман торгызу ысуулары	Агач токымнары	Урманнар типлары төркеме, урман үсү шартлары типлары	Яшэргэ яраклы үсенте һәм яшь агач күләме, 1 гектарга мең данэ
		катлаулы урманнар	
		Яңа имәнлеклэр һәм ярлы туфракта үсүче катлаулы урманнар, дымлы һәм тугайлыклы имәнлеклэр	1 – 2,0
Ясалма урман торгызу	Нарат	Бик коры һәм коры наратлыклар, ярлы туфракта үсүче наратлыклар һәм ярлы туфракта үсүче катлаулы урманнар	1,5 кимрэк
		Яңа наратлыклар, ярлы туфракта үсүче наратлыклар һәм ярлы туфракта үсүче катлаулы урманнар, дымлы наратлыклар, ярлы туфракта үсүче наратлыклар һәм ярлы туфракта үсүче катлаулы урманнар	0,5 кимрэк
	Имән	Бик коры һәм коры имәнлеклэр, ярлы туфракта үсүче катлаулы урманнар	2,0 кимрэк
		Яңа имәнлеклэр һәм ярлы туфракта үсүче катлаулы урманнар, дымлы һәм тугайлыклы имәнлеклэр	1,0 кимрэк

Урманнарны ясалма торгызу хужалык өчен кыйммәтле урман агач токымнарын урманнарны табигый торгызуны тәмин итү мөмкин булмаганда яисә урманнарны катнаш торгызу максатка ярашсыз булганда, шулай ук урман культуралары һәлак булган урман кишәрлекләрендә гамәлгә ашырыла.

Урман культураларын булдыру өчен урман кишәрлеген эзерләгәндә шуннан соңгы барлык технологик гамәлләрне сыйфатлы үтәү өчен, шулай ук янғын куркынычын киметү һәм урман культураларының санитар торышын яхшырту өчен шартлар тудыру чаралары гамәлгә ашырыла.

Урман кишәрлеген эзерләүгә түбәндәгеләр керә:

- урман кишәрлеген тикшерү;
- урманнарны торгызуны проектлау;
- урман кишәрлеген бүлеп чыгару;

- урман культураларының яисә туфрак эшкәртү полосаларының булачак рәтләре линияләрен маркировкалау һәм техника эшләү өчен куркыныч булган урыннарны билгеләү;

- майданны ауган агачлардан, ташлардан, кирәксез агач үсемлекләреннән, вак түмәрләрдән, корыган агач кәүсәләреннән тоташ яисә полосалап чистарту;

- түмәрләрне казып алу яисә аларның биеклеген техника йөрешенә комачауламаслык дәрәжәдә киметү;

- урман кишәрлеге өслеген планлаштыру, мелиоратив эшләр алып бару, авышлыкларда террасалар кисү;

- зарарлы туфрак организмнары белән башлангыч көрәш.

Туфракны эшкәртү алымнары урманнарны ясалма торгызуны проектлаганда табигать-климат шартларына, туфрак типларына һәм бүтән факторларга бәйле рәвештә сайлап алына.

Туфракны эшкәртү барлык кишәрлекләрдә (тоташ эшкәртү) яисә аның бер өлешендә (өлешчә эшкәртү) механик, химик яисә термик алымнар белән гамәлгә ашырыла. Нигезе, техника кулланып, туфракны механик эшкәртү була.

Урман культуралары төп бер агач токымының урман үсентеләреннән (чиста токымнардан) яисә төп берничә агач токымыннан һәм юлдаш агач һәм куак токымнарыннан (катнаш культуралар) булдырылырга мөмкин.

Урман культуралары төп бер агач токымының урман үсентеләреннән (чиста токымнардан) яисә төп берничә агач токымыннан һәм юлдаш агач һәм куак токымнарыннан булдырылырга мөмкин.

Бар булган юлдаш агач токымы жирле урман агач токымнарыннан һәм куак токымнарыннан сайлап алганда аларның төп урман агач токымына йогынтысын исәпкә алырга кирәк.

Юлдаш агач һәм куак токымнары урман культураларына кертү башлыча аларның рәтләрен төп урман агач токымы рәтләре белән чиратлаштырып гамәлгә ашырыла.

Урман культураларын булдыруның төп ысулы утырту материалының төрле төрләре белән гамәлгә ашырыла торган утыртудан гыйбарәт. Су һәм җил эрозиясенә дучар булган туфракларда, артык дымлы туфракларда һәм утырту урыннарын чүп үләннәр бик тиз басып китә торган кишәрлекләрдә, шулай ук дымлылык булмаган районнарда гамәлгә ашырырга кирәк.

Зарарлы организмнар таралу чыганакларында утыртуның (чәчүнен) башлангыч куелыгы) һәм урман культуралары составы махсус тикшеренүләр нигезендә билгеләнә.

Урман культураларын утырту һәм чәчү туфракка ашламалар, үсемлекләрне яклау чаралары кертү, шулай ук туфракны яхшырта торган махсус үләннәр чәчү белән бергә алып барылырга мөмкин.

Күп очракларда урман культураларын утыртуның һәм чәчүнең инд яхшы срогы – яз башы, бөреләр уяна башлаганчы.

Туфрак өслеген чүп үләннәр һәм агач-куак үсемлекләре сырып алмасын, туфракта дым җыелсын өчен урман культураларын агротехник карау уздырыла.

Агротехник карауга түбәндәгеләр кертелә:

- үсемлекләрне үлән һәм туфрак өемнәрәннән, ком өеменнән, туфракны су юып алып китүдән һәм жил белән очыртудан, салкыннан кысылудан кул ярдәмендә төзәткәләү;

- культуралар рәтләрендә һәм рәт араларында үлән һәм агач үсемлекләрен юк итеп, туфракны көпшәкләндерү;

- үлән һәм кирәксез агач үсемлекләрен юк итү һәм чыгуларын булдырмый калу;

- урман культураларын өстәү, минераль ашламалар белән тукландыру һәм урман культураларына су сибү.

Урман зонасында агротехник карау башлыча төп урман агач токымының урман үсентеләрен чүп үләннәр һәм кирәксез тиз үсә торган урман агач токымнары йогынтысы аркасында начар үсүдән һәм һәлак булудан саклап калу максатларында уздырыла.

Агротехник карау алымнары, саны һәм озынлыгы табигать-климат шартларына, культивацияләнгән торган урман агач токымның биологик үзенчәлекләренә, туфрак эшкәртү алымына, урман культураларын булдыру ысулына, кулланыла торган утырту материалы зурлыгына бәйле була.

Чүп үләннәрне һәм кирәксез агач үсемлекләренә каршы көрәш өчен химик чаралар куллану, Россия Федерациясе урман законнары нигезендә әйләнә-тирә мохитне саклауны исәпкә алып, бик сирәк очракларда гына рөхсәт ителә.

Үсеп китү мөмкинлеге 25-85% булган урман культуралары (үсемлекләренә һәлак булган нөсхәләре урынына яңаларын утырту) өстәлгә тиеш. Тигез һәлак булмый торган урман культуралары кишәрлек майданы буйлап үсеп китүчәнлегенә карамастан өстәләр.

Урманнарны катнаш торгызу төп урман агач токымы урман үсентеләрен табигый торгызуның урман кишәрлекләрендә утырту һәм чәчү юлы белән гамәлгә ашырыла.

Урман культураларын утырту һәм чәчү юлы белән кертелгән төп урман агач токымы урман үсентеләре саны урман үсентеләре шытымнарына тигез яисә аннан да күбрәк булган урман кишәрлекләре майданнары урманнарны катнаш торгызу биләгән урман үсентеләрен саны ким булган майданнарга кертелә.

Урманнарны катнаш торгызганда урман культуралары куелыгы (бер берәмлек майданга утырту яисә чәчү урыннары саны) төп урман агач токымы урман үсентеләренә гамәлдәге шытымнары һәм яшь агачлары санына карап билгеләнә.

Урман үсентеләре ябалдашлары астында урманнарны катнаш торгызу санитар-гигиеник функцияләрен арттыру максатларында башлыча яшел зоналарда, эрозиягә каршы һәм башка яклаучы урманнарда уздырыла.

Урман үсентеләре ябалдашлары астында урманнарны катнаш торгызу урман культураларының башлангыч куелыгы тиешле табигать-климат шартларында урманнарны ясалма торгызу өчен билгеләнгән норманың кимендә 50%ын тәшкит итәргә тиеш.

Үсеп китүчәнлегенә кимендә 25% булган урман культуралары һәлак булган дип санала.

Урман агач токымнарының утырту материалына һәм урманнарны ясалма һәм катнаш торгызганда булдырылган, майданнары урман үсемлекләре белән капланган жирләргә кертелә торган яшь агачлар сыйфатына карата таләпләр 2.17.3.2 таблицада китерелә.

2.17.3.2 таблица

Урман агач токымнарының утырту материалына һәм урманнарны ясалма һәм катнаш торгызганда булдырылган, майданнары урман үсемлекләре белән капланган жирләргә кертелә торган яшь агачлар сыйфатына карата таләпләр

Агач токымнары	Утырту материалына таләпләр			Майданнары урман үсемлекләре белән капланган жирләргә кертеләргә тиешле яшь агачлыкларга карата таләпләр			
	яше, кимендә, ел	тамыр башланган жирдә кәүсәсе диаметры, кимендә, мм	кәүсәсе биеклеге кимендә, см	урманнар типлары төркеме яисә урман үсентеләре шартлары типлары	яше, кимендә, ел	төп токымнар агачлары саны кимендә, 1 гектарга мең данә	төп токымнар агачларының уртача биеклеге кимендә, м
Урман-дала зонасы							
Россия Федерациясенәң Европа өлешендәге Урман-дала районы							
Еламсар каен (сөялле)	1-2	2,0	20	Яңа һәм дымлы имән катыш урман	5	2,0	1,3
Ботаклы-чатаклы имән	1 - 2.	4,0	15	Коры киң яфраклы токымлы уңдырышлы балчыксыл туфрактагы урманнар һәм күчеш холыклы урманнар	7	1,5	0,9
				Яңа киң яфраклы токымлы уңдырышлы балчыксыл туфрактагы урманнар һәм күчеш холыклы урманнар	7	1,5	1,1
Европа чыршысы (гади)	2 - 3.	2,0	12	Дымлы киң яфраклы токымлы уңдырышлы	7	1,5	1,3

				балчыксыл туфрактагы урманнар һәм күчеш холыклы урманнар			
				Яңа уңдырышлы балчыксыл туфрактагы урманнар һәм күчеш холыклы урманнар	7	1,5	0,7
Сукачев һәм Себер карагайлары	1-2	2,5	15	Яңа киң яфраклы токымлы уңдырышлы балчыксыл туфрактагы урманнар һәм күчеш холыклы урманнар	5	1,5	1,4
Гади нарат Ак тирәк	2	3,0	10	Коры наратлык, киң яфраклы токымлы	6	2,2	1,1
	1	3,0	15	уңдырышлы балчыксыл туфрактагы урманнар һәм күчеш холыклы урманнар			
				Яңа һәм дымлы наратлык, киң яфраклы токымлы уңдырышлы балчыксыл туфрактагы урманнар һәм күчеш холыклы урманнар	6	2,0	1,3
				Дымлы күчеш холыклы урманнар һәм киң яфраклы токымлы уңдырышлы балчыксыл туфрактагы урманнар	4	0,8	2,5
Гади корычагач һәм ланцентлы (яшел)	1	2,0	12	Яңа һәм дымлы имән катнаш урманнар һәм имәнлекләр	6	2,0	1,7
				Нарат жиләкле,	7	2,0	1,2

				кымызлыклы, кара жыләкле			
				Озын мүкле һәм сфагнумлы	7	2,2	1,0
Гади корычагач	2	4,0	15	Яңа һәм дымлы имән катнаш урманнар һәм имәнлекләр	6	2,0	1,5

Урман үрчетү Россия Федерациясе Урман кодексының 63 статьясы, Россия Федерациясе Табигый ресурслар министрлыгының 08.06.2007 ел, №149 боекы белән расланган Урман үрчетү кагыйдәләре (алга таба – Урман үрчетү кагыйдәләре) нигезендә гамәлгә ашырыла.

Урман үрчетү урман фонды жирләрендә һәм элегрәк су, жыл һәм башка туфрак эрозиясен булдырмау, саклык урманнарын булдыру максатында һәм урманнарның потенциалын арттыруга бәйле башка максатларда урманнар үскән башка төр категория жирләрендә гамәлгә ашырыла.

Урман үрчетүгә түбәндәгеләр карый:

– урман фонды жирләре составындагы урман булмаган жирләрне урманлаштыру (сазларны киптерү, авыл хужалыгы куллануыннан чыгарылган жирләрне, чокырларны рекультивацияләү һ.б.);

– авыл хужалыгы билгеләнешендәге жирләрдә, сәнәгать, транспорт жирләрендә, су фонды жирләрендә һәм башка категория жирләрендә саклык урман утыртмалары булдыру;

– сәнәгать эшчәнлегә аркасында бозылган жирләрне рекультивацияләгәндә урман утыртмаларын булдыру;

– санатор-курорт зоналарда һәм башка объектларда урман утыртмалары булдыру.

Урман үрчетү куелган максатлар, жир кишәрлекләре туфракларының урман үсү үзлекләренә, агач һәм куак токымнарының урман хужалыгы-биологик үзенчәлекләренә нигезләнеп гамәлгә ашырыла һәм түбәндәгеләрне тәмин итәргә тиешле:

– жирләрне һәм объектларны начар факторлардан сакларга;

– территориянең урманлы өлешен арттырырга һәм әйләнә-тирә мохиттәге шартларны яхшыртырга.

Урман үрчетү ясалма урман утыртмаларын үсентеләрне, чәчкеләрне, ботакларны утырту яки орлыкларны чәчү ысуллары белән башкарыла.

Урман үрчетү максатларында булдырылучы урман утыртмаларының төп төрләре кырсакалагыч һәм агынтыкөйләүче урман полосалары булып тора.

Көтүлекләрдә микроклиматны яхшырту, көтүлекләрнең продуктлылыгын арттыру, хайваннарны начар климат шартларыннан саклау өчен урман-мелиоратив утыртмалар утыртыла.

Автомобиль һәм тимер юлларының читләрендә, һәм шулай ук аларның сак зоналарында урман утыртмалары юлларны кар һәм ком каплаудан саклау, якын-тирәдә урнашкан авыл хужалыгы биләмәләренә авыр металллар керүне булдырмый калу өчен утыртыла.

Рекультивацияләнергә тиешле жирләрдә урман үрчетү рекультивациянең техник этабын үткәргәннән соң әлеге жирләрнең биологик рекультивациясе (планлаштыру, ундырышлы туфрак катламын салу, чокыр казылган жирләрне террасалау һ.б.) максатында урман утыртмалары утырту юлы белән гамәлгә ашырыла.

Су саклау зоналарында һәм су объектларының яр буе сак полосаларында урман үрчетү аларның ярлары ишелүдән, чүпләнүдән, ләм белән капланудан һәм су ресурсларының арыклануыннан саклау максатында яр ныгыткыч һәм башка урман утыртмаларын утырту юлы белән гамәлгә ашырыла.

Торак пунктлар урнашкан жирләрдә урман үрчетү әйләнә-тирә мохитне яхшырту максатларында рекреация йөкләренә, сәнәгать ташландыклары йогынтысына һәм башка начар факторларга карата тотрыклы булган урман утыртмаларын утырту юлы белән башкарыла.

Урман үрчетү буенча башкарылучы эшләрнең методлары һәм технологияләре урман үрчетү проектлары белән билгеләнә. Урман үрчетү проекты булдырылган урман үрчетү объектларының торышына карата урман үрчетү буенча эшләрне тәмамланган дип табу өчен конкрет бәяләмә критерийларын (урманмелиоратив утыртмаларның яше, агачларның уртача озынлыгы, ябалдашларның йомыклык күрсәткечләре, майдан берәмлегендә яшәргә яраклы булган агачларның һәм куакларның саны һ.б.) үз эченә алырга тиеш.

Урман утыртмалары иң әһәмиятле (төп) агач яки куак токымнарыннан яисә берничә әһәмиятле һәм тыгыз бәйләнешле агач һәм куак токымнарыннан булдырыла ала.

Иң әһәмиятле агач токымы жирле урман булдыру токымнарыннан сайлап алына, ә унай тәҗрибә булган очракта – интродукцияләнгәннәрдән. Ул урман үрчетү максатларына туры килергә һәм жир кишәрлегендәге урман үсү үзенчәлекләренә ярашырга тиеш.

Тыгыз бәйләнешле агач токымнарын һәм куакларны сайлап алу аларның төп токымга карата йогынтысыннан чыгып башкарыла.

Урман үрчетү буенча урман утыртмаларын булдыруның төп методы утырту булып санала, ул төрле утырту материалларны белән башкарыла ала. Утырту өчен чәчкечләр һәм үсентеләр, һәм шулай ук ботаклар кулланыла.

Утырту материалы утырту алдыннан аны кибүдән һәм зыянлы организмнар белән зарарланудан саклау, һәм шулай ук яшәргә яраклылыгын һәм үсеш тизлеген арттыру өчен төрле матдәләр белән эшкәртелергә мөмкин.

Утыртылучы урман утыртмаларының башлангыч куелыгы һәм утырту урыннарының урнашуы агачларның һәм куакларның үсү дәрәжәсенә карап, начар факторларга карата тотрыклы булган, аеруча озын гомерле һәм урман үрчетү максатларына туры килүче урман утыртмаларының формалашуына ярдәм итәргә тиеш.

Утыртылучы урман утыртмаларының башлангыч куелыгы һәм утырту урыннарын сайлау төп агач токымының төренә, урман зонасына, урман үсү шартларының тибына, урман үрчетү методына һәм максатларына, файдаланылучы утырту материалының тибына карап билгеләнә.

Агач һәм куак токымнарын утырту туфракка ашлама, үсемлекләргә зыянлы организмнардан саклау чараларын кертәп, һәм шулай ук киләчәктә аларны ашлама буларак, печән эзәрләү һәм башка максатларда куллану буенча үлән чәчү белән үрелдерелергә мөмкин.

Утыртылган урман үсемлекләрен карап тоту агротехник (агротехник карап тоту) һәм урманчылык (урманчылык карап тотуы) ысуллары белән башкарыла.

Агротехник карап тоту, кагыйдә буларак, агачларның һәм куакларның ябалдашлары йомылганчы башкарыла һәм түбәндәгечә тәэмин ителә:

– үсемлекләргә үлән һәм туфрак өемнәреннән, ком өеменнән, туфракны су юып алып китүдән һәм жыл белән очыртудан, салкыннан кысылудан кул ярдәмендә төзәткәләү;

– үлән үсемлекләрен механик юл аша бетерү белән берлектә туфракны көпшәкләндерү;

– үләнле үсемлекләргә химик чаралар белән юк итү;

– өстәмәләр (үлгән, тамырланмаган үсемлекләр урынына агачлар һәм куаклар утырту), минераль, органик ашламалар белән тукландыру һәм су сибү (планлаштырыла һәм махсус чаралар кебек үткәрелә).

Агротехник карап тотуның максаты - үләнле һәм кирәкле булмаган агач үсемлекләрен бетерү.

Карап тотуның ысуллары, алымнарының күләме, аларның кабатланучанлык вакытлары һәм агротехник карап тотуларны үткәрүнең озынлыгы (утыртканнан соң узган еллар саны) урман үсү шартларының типларынан, культивацияләнүче агач һәм куак токымнарының биологик үзенчәлекләреннән, туфракны эшкәртү ысулынан, урман утыртмаларын утырту методынан, кулланылучы утырту материалының зурлыгынан һәм башка үзенчәлекләреннән чыгып билгеләнә.

Чүп үләннәренә һәм агач үсемлекләренә каршы көрәш буенча химик чараларны куллану Россия Федерациясенең пестицидлар һәм агрохимикатлар белән сак эш итү турындагы законнары нигезендә рөхсәт ителә.

Минераль һәм органик ашламалар, кагыйдә буларак, ярлы (комлы, су белән юылган, киптерелгән, рекультивацияләнгән һәм б.ш.), үлән үсемлекләренә үсеп китү мөмкинлеге булмаган туфракларга кертелә.

25тән алып 85 процентка кадәр яшәп китүче урман утыртмалары (утыртылган яки чәчелгән күләм процентларынан тере үсемлекләре яки шытымнар күләме белән) өстәлергә тиешле. Тере үсемлекләр яки шытымнар кишәрлек мәйданы буйлап тигез урнашмаган урман утыртмалары теләсә нинди жайлашып китүләрдә дә өстәлә.

Өстәгән вакытта утырту материалының яше культивацияләнүче үсемлекләргә яшенә яраклашырга тиеш.

Урман үрчәтү максатларында утыртылган урман утыртмаларын урманчылык карап тотуы чүп булып саналган, зәгыйфьләнгән, һәлак булган агач үсемлекләрен һәм сәламәт агач һәм, калганнары яхшы үсеп китсен өчен, куакларның өлешен даими кисеп торудан, урман үрчәтү максатларында файдалы функцияләргә башкаруын тәэмин итүче утыртмаларны формалаштырудан гыйбарәт.



Урманчылык карап тотуы культивацияләнүче агач һәм куакларның ябалдашлары йомылганчы башкарыла.

Агачларның һәм куакларның ябалдашлары йомылганнан соң аларны карап тоту Россия Федерациясе урман законнары нигезендә гамәлгә ашырыла.

Әгәр дә утыртылган урман утыртмалары урман үрчетү проектында куелган критерийларга туры килә икән, ул чакта урман үрчетү объектларын булдыру буенча эшләр төгәлләнгән дип санала.

Урманнарны карап тоту Россия Федерациясе Урман кодексының 64 статьясы, Россия Федерациясе Табигый ресурслар министрлыгының 16.07.2007 ел, №185 боерыгы белән расланган Урманнарны карап тоту кагыйдәләре (алга таба – Урманнарны карап тоту кагыйдәләре) белән гамәлгә ашырыла.

Урманнарны карап тоту Татарстан Республикасының урман планы, урманчылык буенча әлеге Регламент, һәм шулай ук урманнарны үзләштерү проекты нигезендә, агачларның һәм куакларның өлешләрән кисү, агроурманмелиоратив һәм башка төр чараларны үткәрү юыл белән урманнарның продуктивлылыгын арттыру һәм аларның файдалы функцияләрен саклау максатларында гамәлгә ашырыла.

Урманнарны карап тотуны түбәндәгеләр башкара:

– урманнардан урманнарны үзләштерү проекты нигезендә файдаланучы гражданныр һәм юридик затлар;

– Татарстан Республикасы Урман хужалыгы министрлыгы.

Урманнарны карап тотканда урманнарның токым составын һәм сыйфатын яхшыртуга, аларның төре начар йогынтыларга тотрыклылыгын һәм экологик эһәмиятен арттыруга юнәлдерелгән төрле яшьле урман утыртмаларын кисү (алга таба – урманнарны карап тоту кисүләре) башкарыла.

Эксплуатация урманнарында урманнарны карап тоту буенча чаралар, урманнарның файдалы функцияләрен саклап, тотрыклы, максималъ рәвештә нәтижәле итеп югары сыйфатлы үзагач һәм башка урман ресурслары, аларны эшкәртү продуктларын алу максатларына ирешүгә юнәлдерелгән.

Саклык урманнарында урманнарны карап тоту чаралары әйләнә-тирәлекне булдыручы, су саклаучы, сак, санитар-гигиена, сәламәтләндерү һәм урманнарның башка файдалы функцияләрен саклау максатларына ирешүгә юнәлдерелгән.

Урманнарны карап тоту кисүләре урман утыртмаларының токым составын яхшырту; урман утыртмаларының сыйфатын һәм тотрыклылыгын арттыру, урманнарның саклаучы, су саклаучы, санитар-гигиена һәм башка файдалы үзлекләрен саклау һәм көчәйтү; үзагачны техник яктан өлгертү вакытларын киметү; үзагач ресурсларынан рациональ файдалану максатларында башкарыла.

Урман утыртмаларының яшенә һәм карап тоту максатларына карап, урманнарны карап тоту кисүләренә түбәндәге төрләре башкарыла:

– яшь агачларның табигый һәм сыйфат составын һәм төп агач токымнары агачларының үсеш шартларын яхшыртуга юнәлдерелгән тоныкландырулар;

– урман утыртмаларының куелыгын көйләүгә һәм төп агач токымы агачларының үсеш шартларын яхшыртуга, һәм шулай ук урман утыртмаларының токым һәм сыйфат составын формалаштыруны дэвам иттерүгә юнәлдерелгән тазартулар;

– агачларның кәүсәсе һәм ябалдашы дәрәс формалашуға уңайлы шартлар тудыруға юнәлдерелгән сирәкләүләр;

– агачларның үрчемән арттыруға уңайлы шартлар тудыруға юнәлдерелгән аркылы кисүләр;

– утыртмаларда булган яшь өметле агачларның үсешә өчен уңайлы шартлар тудыруға юнәлдерелгән өлгереп килүче, өлгергән һәм картайган утыртмаларға карата үткәрелүче яңартулар;

– формалашкан урта һәм олы яшьтәге утыртмаларда аларның составын, структурасын, төзелешен көйләү һәм максатчан токым агачлары, буыннары, яруслары үсешә өчен уңайлы шартлар тудыру юлы белән яңадан формалаштырулар;

– урман-парк ландшафтларының формалашуына һәм аларның эстетик, сәламәтләндрү кыйммәтләрен һәм тотрыклылығын арттыруға юнәлдерелгән ландшафт формалаштырулар;

Тоныкландыру, тазарту, сирәкләү, аркылы кисү кисүләрен үткәрүнең яшь чорлары 2.17.3.3 таблицада күрсәтелгән.

## 2.17.3.3 таблица

## Төрле урманны карап тоту кисүләрен үткәрү буенча яшь чорлары

Урманны карап тоту буенча кисүләренң төрләре	Урман утыртмаларының яше, ел				
	кисентенәң яше зур булганда үсенте бирүче агач токымыннан барлыкка килгән орлыклы һәм беренче генерацияле ылыслыларның һәм каты яфраклыларның		кисентенәң яше зур булганда башка агач токымнарының		
	100 яшьтән артык	100 яшьтән кимрәк	60 яшьтән артык	50 - 60 яшь	50 яшьтән кимрәк
Тоныкландырулар	10 кадәр	10 кадәр	10 кадәр	10 кадәр	5 кадәр
Тазартулар	11-20	11-20	11-20	11-20	6-10
Сирәгәйтүләр	21-60	21-40	21-40	21-30	11-20
Аркылы кисүләр	60 артык	40 артык	40 артык	30 артык	20 артык

Урманнарны карап тоту кисүләрен үткәрүнең дүрт чират төркеме аерылып чыгарыла:

– беренче төркемгә яшь агачларны карап тоту кисүләре һәм катнаш урман утыртмаларындагы сирәкләүләр керә;

– икенче төркемгә куеланган саф утыртмаларны сирәкләү, катнаш утыртмаларда беренче тапкыр аркылы кисүләр керә;

– өченче төркемгә катнаш урман утыртмаларындагы ахыргы аркылы кисүләр, яңарту кисүләре, яңадан формалаштырулар керә;

– дүртенче төркемгә саф (шул исәптән, гомуми агач запасында йомшак яфраклы токымнарның өлеше 30 процентка кадәр булган ылыслы) урман утыртмаларындагы аркылы кисүләр керә.

Урманнарны карап тоту кисүләрен үткәру вакытлары:

- тоныкландыру һәм тазарту - агачлар яфраклы торышта булганда барлык вегетатив чор дәвамында;
- сирәкләүләр һәм аркылы кисүләр - ел дәвамында;
- аларны саклау максатында жиләкле урман утыртмаларын (мүк жиләге, кара жиләк һ.б.) карап тоту кисүләре - кар каплаган чорда.

Карап тоту кисүләре ылыслы һәм каты яфраклы орлык утыртмаларында өлгергән утыртмаларны кисү буенча билгеләнгән яшькә 20 ел кала, ә йомшак яфраклы һәм каты яфраклы яшь урман утыртмаларына карата 10 ел алдан тәмамлана.

Урманнар өчен агромелиоратив чаралар уздыру юлы белән урманнарны карау яклаучы урман үсентеләрен булдырудан һәм торгыздан, аларны реконструкцияләүдән, кисү юлы белән урманнарны формалаштырудан һәм санитар кисүдән, куакларны яңартудан, шытымнарны караудан, урманнарны табигый торгыздан, хәрәкәтчән комлыкларны ныгытудан, көтүлекләрне яхшыртудан, деградацияләнгән жирләрне урманландырудан, жир кишәрлекләренең туфрак эрозиясеннән зарар күргән жирләрне яклаудан, урманнарны янгыннардан һәм Россия Федерациясе законнары нигезендә бүтән афәтләрдән саклаудан гыйбарәт.

Азкыйммәтле урман утыртмаларын реконструкцияләү бер яшь классы чорында урман утыртмаларын тулысынча яки өлешчә алмаштыру юлы белән тамырдан үзгәртүгә юнәлдерелгән (реконструкция кисүләре, урман культураларын булдыру, башка чаралар) чаралар комплексыннан гыйбарәт.

Икътисади, экологик максатларга туры килмәүче һәм үзенең агачлары составында кыйммәтле утыртмаларны карап тоту кисүләрен формалаштыру өчен кирәкле күләмдә (ш.и. табигый урман торгызуга ярдәм итәрлек) хужалык-кыйммәтле утыртма токымнары булмаган, урман кишәрлегенең әлеге урман үсү шартларына һәм максатчан билгеләнешенә ярашмаган утыртмалар азкыйммәтле булып тора.

Эксплуатация урманнарында реконструкция азжитештерелешле һәм түбән сыйфатлы агачларны (түбән тукумалы, канәгатьләндерерлек булмаган составлы, түбән үләнле һ.б.ш.) хужалык-кыйммәтле токымнарга алмаштыру максаты белән гамәлгә ашырыла.

Саклык урманнарында реконструкция үзләренең әйләнә-тирәлекне булдыру, су саклау, санитар-гигиена, сәламәтләндерү һәм башка файдалы функцияләрен югалта баручы урман утыртмаларын саклык урманнарының максатчан билгеләнешен һәм алар тарафыннан башкарылучы файдалы функцияләрне саклауны тәмин итүче урман утыртмаларына алмаштыру максатында гамәлгә ашырыла.

Урта яшьле, өлгереп килүче, өлгергән һәм картайган азкыйммәтле урман утыртмаларына карата реконструкция кисүләренең нормативлары (диләнкеләрнең киңлеге һәм майданы, диләнкеләрнең тоташу вакыты) йомшак яфраклы урман токымнарының төп кулланылучы урман утыртмаларын тоташ кисү буенча үзгәч эзерләү нормативлары нигезендә билгеләнә.

Яшь агачларга карата реконструкция кисүләрен үткәргәндә реконструкция кисүләре башкарылучы урман кишәрлекләренең мәйданнары чикләнми, урман торгызу чаралары реконструкция кисүләрен башкарганнан соң бер ел эчендә гамәлгә ашырылырга тиешле.

Сак урманнарындагы азкыйммәтле урман утыртмаларын реконструкцияләгәндә бер тапкыр реконструкцияләү урыннарының чик зурлыклары 5 гектардан артып китәргә тиеш түгел, ике-өч тапкыр реконструкцияләгәндә – 10 гектардан.

Күрше кишәрлекләрдә һәр чираттагы реконструкцияне үткәрү ана орынып торучы кишәрлекләрдә урман торгызуга туры килүче йомылган кыйммәтле яшь агач алынганнан соң гына рәхсәт ителә.

Вак агачларны карап тоту мөмкинлек чыкканда урманны чираттагы карап тоту белән бергә башкарыла.

Химик карап тоту түбәндәгеләргә карата (шул исәптән фәнни максатларда) рәхсәт ителми:

- биосфера полигоннары территорияләреннән гайре, махсус сакланучы табигый территория жирләрендә урнашкан урманнарда;
- су саклау зоналарында урнашкан урманнар;
- яшел зоналарда һәм урман-паркларда.

Су саклау зоналарында урнашкан урманнарда карап тоту кисүләре тирән тамыр системалы токымлы агач һәм куак утыртмалары катнашындагы сәламәт, тотрыклы урман утыртмаларын үстерүгә юнәлдереләргә тиеш. Яфраклы токымнары 20-30 процент булган катнаш ылыслы-яфраклы урман үсентеләрен формалаштыру максатка ярашлы була.

Һәр кисү вакытында урман үсентеләре ябалдашларының ябык булу дәрәжәсе 0,6-0,7дән дә кимемәскә тиеш.

Су кырые буйлап 30-50 м киңлектәге яр саклау урман кишәрлекләре калдырыла, алар буйлап тракторлар йөрмәскә тиеш. Урманнарны карау өчен кисүләрдән асылда кыш көне жир туңган вакытта гамәлгә ашырыла. Кисүләрдән калган калдыклар яндыру өчен яр саклау урман кишәрлекләреннән читкә чыгарыла.

Гомуми файдаланудагы тимер юллар, гомуми файдаланудагы федераль автомобиль юллары, Россия Федерациясе субъектлары милкендәге гомуми файдаланудагы автомобиль юллары буйлап урнашкан яклаучы урман полосаларында урманнарны карап тоту буенча кисүләрдә урман утыртмаларының кар тоту, жил тизлеген киметү, туфракны ныгыту сыйфатларын арттыруга юнәлдерелә.

Кисүләрнең интенсивлыгы еш булмаса, тулылыгы 0,7дән кимемәскә тиеш. Технологик коридорлар ярып чыгу юл янәшәсендәге 25-30 метр киңлектәге урман авызында башкарылмаса тиеш.

Чокырлар һәм яр буйларындагы урман полосаларында туфрак юылмасын һәм бу полосаларның кар тоту функцияләрен саклап калу өчен, урманнарны карау өчен кисү юлы белән куаклыклардан һәм икенче ярус агачларынан торган урман авызын саклап калган килеш, ябалдашларның йомыклыгы югары дәрәжәдә тотыла.

Чокырлар һәм ярларда урнашкан урман үсентеләрендә урманнарны карау өчен кисүләр башка урманнардагы кебек үк уздырыла.

Сәнэгать чыгарып ташлаулары белән зәгыйфьләнган урманнарны кискәндә иң тотрыклы агач һәм куак токымнарына өстенлек бирелә. Кисүләр интенсивлыгы аз яисә уртача булырга, тулылыгы 0,7дән кимемәскә тиеш.

Реликт һәм эндемик урман үсентеләре булган махсус сакланучы урман кишәрлекләрендә урманнарны карап тоту буенча кисүләрнең интенсивлыгы кыйммәтле үсемлекләр үсеше өчен шартларны яхшыртуны исәпкә алып билгеләнә.

Фәнни һәм тарихи әһәмияте булган урманнарда урманнарны карау өчен кисүләр интенсивлыгы түбән була, аларда урманнан файдалану максатларына каршы килми торган очракларда гына берән-сәрән агачлар киселә.

Дәүләт яклаучы урман полосаларында урманнарны карау өчен кисүләр кимендә 50% сәламәт агачы булган очракта гына гамәлгә ашырыла. Калган очракларда реконструкцияләү кисүләре генә уздырыла.

Эрозиягә каршы табигый һәм ясалма барлыкка китерелгән урманнарда, эрозиягә каршы әһәмияте булган махсус яклаучы урман кишәрлекләрен дә кертеп, урманнарны карау өчен кисүләр белән югары тыгызлыгы булган (тулылыгы 0,7-0,8), төрле яшьтәге һәм катлаулы (ике һәм күп яруслы) тамыр системалары куәтле агачлар өстенлек иткән урман үсентеләре формалаштырыла.

Махсус яклаучы урман кишәрлекләрендә көртлекләр гөлдери торган урыннарда, сирәк һәм бетеп бара торган кыргый хайваннар яши торган урыннарда, кондызлар яши торган елгалар буйларындагы урман полосаларында бары тик корыган һәм кибепп баручы агачлар гына киселә.

Махсус хужалык әһәмияте булган урман кишәрлекләрендә (урман үсентеләре – бал бирүче, орлык бирүче урман плантацияләре, даими орлык бирүче урман үсентеләре һәм башкалар) урманнарны карау өчен кисүләр ярдәмендә хужалык максатларына мөмкин кадәр туры килә торган (шаулап чәчәк атучы һәм жимеш бирүче, тиешле формадагы һәм корылыштагы, шулай урман кишәрлекләре башка максатчан сыйфатларга һәм характеристикаларга ия булган) урман үсентеләре формалаштырыла.

Яклаучы урман полосалары бүлөп бирелгән тимер һәм автомобиль юллары янәшәсендәге 50-100 м урман авызларында урманнарны карау өчен кисүләр тотрыклы, асылда катнаш һәм төрле яшьтәге урман үсентеләрен, шулай ук, бертөрлелектән һәм ландшафт бертөрлелегеннән котылу өчен төрле токымдагы, формадагы һәм корылыштагы урман үсентеләрен формалаштыруга юнәлдерелә.

Үзагач әзерләүгә бәйле булмаган урманнарны карап тоту чаралары уздыру таләп ителә торган мәйданнар күләмнәре 2.17.3.4 нче таблицада китерелә.

2.17.3.4 таблица

Яшь агачларны карап тоту һәм урманнарны карап тоту буенча  
үзагач белән бәйле булмаган бүтән чараларның  
нормативлары һәм параметрлары

Тоқымы	мәйданы, га	Кисеп ташланучы запас, м <sup>3</sup> м <sup>3</sup>	Кабатлан учанлык чоры	Ел саен була торган күләме		
				мәйданы, га	Кисеп ташланучы запас, куб/м.	
					гомуми	1 гектарда н
1	2	3	4	5	6	7
<b>Урманнарның максатчан билгеләнеше: Саклык урманнары</b>						
<b>Тоныкландырулар</b>						
Нарат	5	20	3-5	2	7	4
чыршы	4	20	4-6	1	6	6
<b>Ылыслылар жәмгысе</b>	<b>9</b>	<b>40</b>		<b>3</b>	<b>13</b>	<b>5</b>
Биек кәүсәле имән	30	210	3-5	10	70	7
<b>Каты яфраклылар жәмгысе</b>	<b>30</b>	<b>210</b>		<b>10</b>	<b>70</b>	<b>7</b>
<b>Барлыгы тоныкландырулар</b>						
	<b>39</b>	<b>250</b>		<b>13</b>	<b>83</b>	<b>6</b>
<b>Тазартулар</b>						
Нарат	116	1940	8-12	12	194	17
чыршы	154	2780	4-8	31	556	18
<b>Ылыслылар жәмгысе</b>	<b>270</b>	<b>4720</b>		<b>43</b>	<b>750</b>	<b>18</b>
Биек кәүсәле имән	6	140	4-6	1	28	25
<b>Каты яфраклылар жәмгысе</b>	<b>6</b>	<b>140</b>		<b>1</b>	<b>28</b>	<b>25</b>
<b>Барлыгы тазартулар</b>						
	<b>276</b>	<b>4860</b>		<b>44</b>	<b>778</b>	<b>43</b>
<b>Саклык урманнары буенча яшь агачлыкларны карап тоту, барлыгы</b>						
	<b>315</b>	<b>5110</b>		<b>57</b>	<b>861</b>	<b>16</b>
Шул исәптән: ылыслы	279	4760		46	763	17
Каты яфраклы	36	350		11	98	10
<b>Урманнарның максатчан билгеләнеше: Эксплуатация урманнары</b>						
<b>Тоныкландырулар</b>						
Нарат	75	1130	3-5	25	377	15
чыршы	164	2450	4-6	33	490	14
<b>Ылыслылар жәмгысе</b>	<b>239</b>	<b>3580</b>		<b>58</b>	<b>867</b>	<b>15</b>
Биек кәүсәле имән	42	400	3-5	14	133	10
<b>Каты яфраклылар жәмгысе</b>	<b>42</b>	<b>400</b>		<b>14</b>	<b>133</b>	<b>10</b>
Каен	1	10	5	-	3	10
<b>Йомшак яфраклылар жәмгысе</b>	<b>1</b>	<b>10</b>		<b>-</b>	<b>3</b>	<b>10</b>
<b>Барлыгы тоныкландырулар</b>						
	<b>282</b>	<b>3990</b>		<b>72</b>	<b>1003</b>	<b>14</b>

Тоқымы	мәйданы, га	Кисеп ташлану чы запас, м <sup>3</sup> м <sup>3</sup>	Кабатлан учанлык чоры	Ел саен була торган күләме		
				мәйданы, га	Кисеп ташланушы запас, куб/м.	
					гомуми	1 гектарда н
1	2	3	4	5	6	7
<b>Тазартулар</b>						
Нарат	450	11140	8-12	45	1114	25
чыршы	685	15280	4-8	137	3056	22
<b>Ылыслылар жәмгысе</b>	<b>1135</b>	<b>26420</b>		<b>182</b>	<b>4170</b>	<b>23</b>
Биек кәүсәле имән	503	8480	4-6	101	1696	17
<b>Каты яфраклылар жәмгысе</b>	<b>503</b>	<b>8480</b>		<b>101</b>	<b>1696</b>	<b>17</b>
Каен	10	160	5-10	2	32	17
Нектарлы юкә	4	90	5-8	1	18	21
<b>Йомшак яфраклылар жәмгысе</b>	<b>14</b>	<b>250</b>		<b>3</b>	<b>50</b>	<b>18</b>
<b>Барлығы тазартулар</b>						
	<b>1652</b>	<b>35150</b>		<b>286</b>	<b>5916</b>	<b>21</b>
<b>Эксплуатация урманнары буенча яшь агачлыкларны карап тоту, барлығы</b>						
	<b>1934</b>	<b>39140</b>		<b>358</b>	<b>6919</b>	<b>20</b>
Шул исәптән: ылыслы	1374	30000		240	5037	22
каты яфраклы	545	8880		115	1829	16
йомшак яфраклылар	15	260		3	53	18
<b>Урманчылык буенча барлығы Тоныкландырулар</b>						
Шул исәптән: ылыслы	248	3620		61	880	14
каты яфраклы	72	610		24	203	9
йомшак яфраклылар	1	10		-	3	10
<b>Жәмгысе</b>	<b>321</b>	<b>4240</b>		<b>85</b>	<b>1086</b>	<b>13</b>
<b>Тазартулар</b>						
Ылыслы	1405	31140		225	4920	22
Каты яфраклы	509	8620		102	1724	17
Йомшак яфраклы	14	250		3	50	18
<b>Жәмгысе</b>	<b>1928</b>	<b>40010</b>		<b>330</b>	<b>6694</b>	<b>20</b>
<b>Яшь агачлыкларны карап тоту, барлығы</b>						
Ылыслы	1653	34760		286	5800	21
Каты яфраклы	581	9230		126	1927	16
Йомшак яфраклы	15	260		3	53	18
<b>Жәмгысе:</b>	<b>2249</b>	<b>44250</b>		<b>415</b>	<b>7780</b>	<b>19</b>

16.07.2007 ел, № 185 Россия ТРМ боерыгы белән расланган Урманнарны карап тоту кагыйдәләрендә билгеләнгән күпчелекне тәшкит итүче һәр токым буенча үсеп китүчәнлек шартларының типларын, карап тотканчыга кадәр составы буенча утыртмаларның төркемен, бонитет классларын күрсәтеп, карап тоту буенча кисү режимының нормативлары, караганнан соң чыбылдыкның минималь тоташлыгы, агачлар саны яисә массасы буенча сайлап алу проценты 2.17.3.5 таблицада китерелгән.

2.17.3.5 таблица

Токым һәм сыйфат составын яхшырту максатларында  
Россия Федерациясенең Европа өлешенең ылыслы-киң яфраклы (катнаш)  
районндагы урман типлары төркемнәре буенча төп урман булдыручы  
утыртмаларны карап тоту буенча кисү режимнарының нормативлары

Урман утыртмаларының кисүгә кадәр составы	Урман тибы төркемнәре (бонитет классы)	Карап тоту яше, ел	Тонукландыру		Тазарту		Кисентен ең яшенә (өлгергән легенә) карата максатчан состав
			карап тотканчыга кадәр ябалдашны ң минималь тоташлыгы	кисү ешлыгы, запас буенча %ы	карап тотканчыга кадәр ябалдашны ң минималь тоташлыгы	кисү ешлыгы, запас буенча %ы	
			караганнан соң	кабатлану чанлыгы (ел)	караганнан соң	кабатлану чанлыгы (ел)	
<b>1. Нарат утыртмалары</b>							
1.1. Чиста һәм яфраклылар кушылмасы 2 берәмлеккә кадәр булган нарат утыртмалары	мүкле (III-IV)	8-10	0,9 0,7	15-20 6-10	0,9 0,7	15-20 10-15	8С2 Б
	нарат жиләкле (II-I)	5-10	0,8 0,6	20-25 6-8	0,8 0,6	20-25 8-10	(8-9) С (1-2) Б
	катлаулы (I-Ia)	5-10	0,8 0,6	25-30 5-7	0,8 0,6	25-30 7-10	(9-10) С (1+) Б
	кара жиләкле (I-II)	5-10	0,9 0,7	20-25 6-8	0,9 0,7	20-25 8-10	(8-9) С (1-2) Б
	озын мүкле (III)	8-10	0,9 0,7	20-25 6-10	0,9 0,7	15-25 8-10	8С2Б
	1.2. Составыда нарат өстенлек итүче наратлы-яфраклы (5-7 нарат, 3-5 яфраклы)	мүкле (III-IV)	4-7	0,9 0,6	20-30 6-8	0,9 0,7	20-30 10-15
нарат жиләкле (II-I)		3-6	0,7 0,5	30-50 4-6	0,7 0,5	30-50 8-12	(8-9) С (1-2) Б
катлаулы (I-Ia)		3-5	0,6 0,4	35-60 3-5	0,6 0,4	30-50 8-12	(8-10) С (0-2) Б
кара жиләкле (I-II)		3-6	0,7 0,5	30-50 4-6	0,7 0,5	30-50 8-12	(7-9) С (1-3) Б
озын мүкле (III)		4-7	0,8 0,6	30-40 5-7	0,8 0,6	25-35 8-12	(6-8) С (2-4) Б
1.2.1. Составыда 3-4 берәмлек нарат һәм 6- 7 яфраклы булган нарат нарат-яфраклы		нарат жиләкле (II-I)	3-5	0,7 0,4	35-60 3-5	0,7 0,4	35-60 8-10
	катлаулы (I-Ia)	3-5	0,6 0,3	40-70 3-5	0,6 0,4	40-60 8-10	(6-9) С (1-4) Б
	кара жиләкле (I-II)	3-5	0,6 0,3	40-70 3-5	0,6 0,4	40-50 8-10	(6-8) С (2-4) Б
	озын мүкле (III)	4-6	0,7 0,5	30-50 4-6	0,7 0,5	30-45 8-12	(5-7) С (3-5) Б
1.3. Яфраклы-наратлы (агачлар тиешле)	нарат жиләкле	3-5	0,6	40-60	0,7	40-60	(5-8) С
			0,4	3-6	0,4	10-15	(2-5) Б



Урман утыртмаларының кисүгә кадәрge составы	Урман тибы төркемнәре (бонитет классы)	Карап тоту яше, ел	Тонькландыру		Тазарту		Кисентен ең яшенә (өлгергән легенә) карата максатчан состав
			карап тотканчыга кадәр ябалдашны ң минималь тоташлыгы	кисү ешлыгы, запас буенча %ы	карап тотканчыга кадәр ябалдашны ң минималь тоташлыгы	кисү ешлыгы, запас буенча %ы	
			караганнан соң	кабатлану чанлыгы (ел)	караганнан соң	кабатлану чанлыгы (ел)	
күләмдә булган очракта яфраклылар 7 берәмлектән артык, наратлар 3 берәмлектән кимрәк)	катлаулы	3-5	0,5 0,3	40-70 3-5	0,6 0,4	40-60 10-15	(6-9) С (1-4) Б
	кара жиләкле	4-6	0,6 0,4	40-70 4-6	0,6 0,4	40-50 10-15	(5-8) С (2-5) Б
	озын мүкле	4-7	0,7 0,4	30-60 5-7	0,7 0,5	30-45 8-12	(4-7) С (3-6) Б
	<b>2. Чыршы утыртмалары</b>						
2.1. Чыршы утыртмалары: чиста һәм яфраклылар кушылмасы 2 берәмлеккә кадәр булган	катлаулы (Ia-I)	8-10	0,8 0,6	15-30 5-8	0,8 0,6	15-30 6-8	(9-10) Е (0-1) Б (Ос)
	кара жиләкле (I-II)	8-10	0,8 0,5	20-35 6-8	0,8 0,6	15-25 6-8	(8-9) Е (1-2) Б (Ос)
	елга буенда урнашкан (II-III)	8-10	0,8 0,5	20-35 6-8	0,8 0,6	15-25 6-8	(8-9) Е (1-2) Б (Ос)
2.2. Чыршылы-яфраклы, составында чыршылар күбрәк булган: 5-7 чыршы һәм 3-5 яфраклы	катлаулы (Ia-I)	6-8	0,7 0,5	30-40 4-6	0,7 0,5	30-40 8-10	(9-10) Е (0-1) Б (Ос)
	кара жиләкле (I-II)	6-8	0,7 0,5	30-40 4-6	0,7 0,5	30-40 8-10	(8-9) Е (1-2) Б (Ос)
	елга буенда урнашкан (II-III)	6-8	0,7 0,5	30-40 4-6	0,7 0,5	30-40 8-10	(8-9) Е (1-2) Б (Ос)
2.2.1. Составыда 3-4 берәмлек чыршы һәм 6-7 яфраклы булган чыршылы-яфраклы	катлаулы (Ia-I)	4-6	0,6 0,3	50-60 4-6	0,6 0,4	50-60 4-8	(8-10) Е (0-2) Б (Ос)
	кара жиләкле (I-II)	4-6	0,6 0,3	50-60 4-6	0,6 0,4	40-50 4-8	(8-9) Е (1-2) Б (Ос)
	елга буенда урнашкан (II-III)	4-6	0,6 0,3	50-60 4-6	0,6 0,4	40-50 4-8	(8-9) Е (1-2) Б (Ос)
2.3. Яфраклылар чыбылдыгы астында кирәкле күләмдә чыршы булган яфраклы-чыршылы	катлаулы (Ia-I)	4-6	чикл. юк	чикл. юк 4-6	чикл. юк	чикл. юк 4-8	(8-10) Е (0-2) Б (Ос)
	кара жиләкле (I-II)	4-6	чикл. юк	чикл. юк 4-6	чикл. юк	40- 50/100 4-8	(7-8) Е (2-3) Б (Ос)
	елга буенда урнашкан (II-III)	4-6	чикл. юк	чикл. юк 4-6	чикл. юк	40- 50/100 4-8	(>4) Е (<6) Б (Ос)
<b>3. Имән утыртмалары</b>							
3.1. Саф чиста һәм 2 берәмлеккә кадәр башка токым катнашындагы имән утыртмалары	Яңа юкәле-чикләвекле имәнлекләр (II-I)	-	-	0,8 0,7	20-35 5-10	20-25 15-20	(8-9) Д (1-2) Лп, Е, башка ток.
	Яңа имәнлекләр (III-II; IV)	-	-	0,8 0,7	20-30 5-10	15-20 15-20	(8-9) Д (1-2) Лп, Е, башка ток.

Урман утыртмаларының кисүгә кадәрge составы	Урман тибы төркемнәре (бонитет классы)	Карап тоту яше, ел	Тонькландыру		Тазарту		Кисентен ең яшенә (өлгергән легенә) карата максатчан состав
			карап тотканчыга кадәр ябалдашның минималь тоташлыгы	кисү ешлыгы, запас буенча %ы	карап тотканчыга кадәр ябалдашның минималь тоташлыгы	кисү ешлыгы, запас буенча %ы	
			караганнан соң	кабатлану чанлыгы (ел)	караганнан соң	кабатлану чанлыгы (ел)	
	Дымлы эре үләнле имәнлекләр	-	-	0,8 0,7	20-35 5-10	20-25 15-20	(8-9) Д (1-2) Лп, Е, башка ток.
	Имәнлекләре дымлы юкәле (III-IV; II)	-	-	0,8 0,7	20-30 5-10	15-20 15-20	(8-9) Д (1-2) Лп, Е, башка ток.
	Елга буендагы - эре үләнле имәнлекләр (II-III)		-	0,8 0,7	20-30 5-10	20-25 15-20	(8-9) Д 1-2 Кара зирек, башка ток.
3.2. 5-7 берәмлек составында имән күпчелек тәшкил иткән катнаш утыртмалар (йомшак яфраклы һәм каты яфраклы токымнар белән)	Яңа юкәле-чикләвекле имәнлекләр (II-I)	0,7 0,5	30-45 3-5	0,7 0,5	35-40 4-6	20-35 15-20	(7-9) Д (1-3) Лп, Яс, Е
	Яңа имәнлекләр (III-II; IV)	0,7 0,6	25-35 3-5	0,7 0,6	25-35 4-6	20-25 15-20	(7-8) Д (2-3) Лп, Е, башка ток.
	Дымлы имәнлекләр	0 ,7	30-4 0	0,7	30 - 40	20 -30	(7 - 8) Д
	эре үләнле (II-III; I)	0,5	3-5	0,5	4-6	15-20	(2-3) Лп, Е, башка ток.
	Имәнлекләре дымлы юкәле (III-IV; II)	0,7 0,5	30-35 3-5	0,7 0,5	30-35 4-6	20-25 15-20	(7-8) Д (2-3) Лп, Е, башка ток.
	Елга буендагы - эре үләнле имәнлекләр (II-III)	0,7 0,5	30-40 3-5	0,7 0,6	30-40 4-6	20-30 15-20	(7-9) Д 1-3 Кара зирек, башка ток.
	3.2.1. 3-4 берәмлек составында имән катнашулы катнаш утыртмалар	Яңа юкәле-чикләвекле имәнлекләр (II-I)	0,7 0,4	40-60 3-5	0,7 0,4	40-60 4-6	25-40 10-15
	Яңа юкәле-күрәнле имәнлекләр (III-II; IV)	0,7 0,5	30-50 3-4	0,7 0,5	30-50 4-6	25-30 10-15	(6-8) Д (2-4) Лп, Е, башка ток.
	Дымлы эре үләнле имәнлекләр (II-III; I)	0,7 0,4	40-50 3-5	0,7 0,4	40-50 4-6	25-35 10-15	(6-8) Д (2-4) Лп, Е, башка ток.
	Имәнлекләре дымлы юкәле (III-IV; II)	0,7 0,5	40-50 3-5	0,7 0,5	40-50 4-6	25-35 10-15	(6-8) Д (2-4) Лп, Е, башка ток.

Урман утыртмаларының кисүгә кадәрge составы	Урман тибы төркемнәре (бонитет классы)	Карап тоту яше, ел	Тонькландыру		Тазарту		Кисентен ең яшенә (өлгергән легенә) карата максатчан состав
			карап тотканчыга кадәр ябалдашның минималь тоташлыгы	кисү ешлыгы, запас буенча %ы	карап тотканчыга кадәр ябалдашның минималь тоташлыгы	кисү ешлыгы, запас буенча %ы	
			караганнан соң	кабатлану чанлыгы (ел)	караганнан соң	кабатлану чанлыгы (ел)	
	Елга буендагы - эре үләнле имәнлекләр (II-III)	0,7 0,5	40-60 3-5	0,7 0,5	40-60 4-6	25-40 10-15	(6-7) Д 3-4 Кара зирек, башка ток.
3.3. Йомшак яфраклылар күпчелек тәшкил иткән һәм составында кимендә 3 берәмлек имән булган катлаулы утыртмалар,	Яңа юкәле-цикләвекле имәнлекләр (II-I)	0,6 0,3	50-80 3-5	0,6 0,3	50-70 4-6		(5-7) Д (3-5) башка ток.
	Яңа юкәле-күрәнле имәнлекләр (III-II; IV)	0,6 0,4	40-70 3-5	0,6 0,5	40-60 4-6		(4-7) Д (3-6) башка ток.
имән агачларының имән күпчелектә булган агачлык булдырырга житәрлек санда.	Дымлы эре үләнле имәнлекләр	0,6 0,4	40-70 3-5	0,6 0,5	40-60 4-6		(4-7) Д (3-6) башка ток.
	Имәнлекләре дымлы юкәле (III-IV; II)	0,6 0,4	40-70 3-5	0,6 0,5	40-60 4-6		(4-7) Д (3-6) башка ток.
	Елга буендагы - эре үләнле имәнлекләр (II-III)	0,6 0,4	40-70 3-5	0,6 0,5	40-60 4-6		(4-7) Д (3-6) Кара зирек, башка ток.
<b>4. Каен утыртмалары</b>							
4.1. Каен утыртмалары: саф һәм өлешчә башка токымнар катнашында	нарат-жиләкле-чәчбайлы (II-I)	-	-	>0,8 0,7	20-25 5-10	25-30 10-15	(8-10) Б (0-2) С
	катлаулы вак үләнле (II-I)	-	-	>0,8 0,7	20-30 5-10	25-30 10-15	(8-10) Б (0-2) С (Е)
	кара жиләкле - вак үләнле (II-III)	-	-	>0,8 0,7	20-25 5-10	25-30 10-15	(8-10) Б (0-2) С (Е)
	озын мүкле (III-IV)	-	-	>0,8 0,7	15-20 5-10	20-25 10-15	(8-10) Б (0-2) С
	катлаулы киң яфраклы (Ia-I)	-	-	>0,8 0,7	25-35 5-10	25-35 10-15	(8-10) Б (0-2) Е (С)
	кара жиләкле-киң яфраклы (I-II)	-	-	>0,8 0,7	20-30 5-10	25-30 10-15	(8-10) Б (0-2) Е (С)
	Елга буендагы - эре үләнле (II-III)	-	-	>0,8 0,7	20-25 5-10	20-25 10-15	(8-10) Б (0-2) Е
4.2. Каенлы-усаклы утыртмалар, башка токымлы	катлаулы вак үләнле (II-I)	0,8 0,6	20-40 5	0,8 0,6	20-40 5-10	20-40 10-15	(8-10) Б (0-2) С (0-+) Ос
	кара жиләкле-вак үләнле (II-III)	0,8 0,6	20-40 5	0,8 0,6	20-40 5-10	20-40 10-15	(8-10) Б (0-2) С (0-+) Ос
	катлаулы киң яфраклы	0,8	20-40	0,8	20-40	20-40	(8-10) Б

Урман утыртмаларының кисүгә кадәрge составы	Урман тибы төркемнәре (бонитет классы)	Карап тоту яше, ел	Тонькландыру		Тазарту		Кисентен ең яшенә (өлгергән легенә) карата максатчан состав
			карап тотканчыга кадәр ябалдашның минималь тоташлыгы	кисү ешлыгы, запас буенча %ы	карап тотканчыга кадәр ябалдашның минималь тоташлыгы	кисү ешлыгы, запас буенча %ы	
			караганнан соң	кабатлану чанлыгы (ел)	караганнан соң	кабатлану чанлыгы (ел)	
	(Ia-I)	0,6	5	0,6	5-10	10-15	(0-2) Е, С (0-+)Ос
	кара жыләкле-киң яфраклы (I-II)	0,8 0,6	20-40 5	0,8 0,6	20-40 5-10	20-40 10-15	(8-10) Б (0-2) Е (0-+) Ос
	елга буендагы - эре яфраклы (II-III)	0,8 0,6	20-35 5	0,8 0,6	20-35 5-10	20-30 10-15	(8-10) Б (0-2) Е (0-+) Ос
4.3. Каенлы-чыршылы (каен чыбылдыгы астында кирәкле күләмдә чыршы - чыршының икенче ярусы яки яшь агачы булган)	катлаулы киң яфраклы (Ia-I)	0,8 0,7	20-30 5	0,8 0,7	20-30 5-10	25-35 10-15	(7-10) Б (0-3) Е II яр. (Пдр) 10 Е
	кара жыләкле-киң яфраклы (I-II)	0,8 0,7	20-30 5	0,8 0,7	20-30 5-10	25-35 10-15	(7-10) Б (0-3) Е II яр. (Пдр) 10 Е
	Елга буендагы - эре үләнле (II-III)	0,8 0,7	20-30 5	0,8 0,7	20-30 5-10	25-35 10-15	(7-10) Б (0-3) Е II яр. (Пдр) 10 Е
<b>5. Усак утыртмалары</b>							
5.1. Усак утыртмалары: саф һәм өлешчә башка токымнар катнашында	катлаулы вак үләнле (II-I)	-	-	>0,8 0,6	30-40 5-7	30-35 10-15	(7-10) Ос (0-3) Е, Б
	кара жыләкле - вак үләнле (III-II)	-	-	0,8 0,6	30-35 5-7	25-30 10-15	(7-10) Ос (0-3) Е, Б
	катлаулы киң яфраклы (Ia-I)	-	-	>0,8 0,6	30-40 5-7	30-35 10-15	(7-10) Ос (0-3) Е, С, Б
	кара жыләкле-киң яфраклы (I-II)	-	-	0,8 0,6	30-35 5-7	25-30 10-15	(7-10) Ос (0-3) Е, С, Б
	елга буендагы - эре яфраклы (II-I)	-	-	0,8 0,7	25-35 5-7	25-30 10-15	(7-10) Ос (0-3) Е, Б
5.2. Усаклы-чыршылы (усак чыбылдыгы астында кирәкле күләмдә чыршы - икенче ярусы яки яшь агачы булган)	катлаулы киң яфраклы (Ia-I)	0,8 0,5	30-45 4-6	0,8 0,5	35-45 5-8	30-40 10-15	(7-10) Ос (0-3) Е, Б II яр. (Пдр) 10Е
	кара жыләкле-киң яфраклы (I-II)	0,8 0,6	30-40 4-6	0,8 0,6	30-40 5-8	25-35 10-15	(7-10) Ос (0-3) Е, С, Б II яр. (Пдр) 10Е
	елга буендагы - эре яфраклы (II-I)	0,8 0,6	30-40 4-6	0,8 0,6	30-40 5-8	25-35 10-15	(7-10) Ос (0-3) Е, Б II яр. (Пдр) 10Е
<b>6. Юкә утыртмалары</b>							
<b>6.1. Күпмаксатлы билгеләнелешле утыртмалар, шул исәптән үзагач алу өчен</b>							

Урман утыртмаларының кисүгә кадәрge составы	Урман тибы төркемнәре (бонитет классы)	Карап тоту яше, ел	Тоныкландыру		Тазарту		Кисентен ең яшенә (өлгергән легенә) карата максатчан состав
			карап тотканчыга кадәр ябалдашның минималь тоташлыгы	кисү ешлыгы, запас буенча %ы	карап тотканчыга кадәр ябалдашның минималь тоташлыгы	кисү ешлыгы, запас буенча %ы	
			караганнан соң	кабатлану чанлыгы (ел)	караганнан соң	кабатлану чанлыгы (ел)	
6.1.1. Саф чиста юкә утыртмалары һәм күп булмаган күләмдә башка токымдагылар кушылмасы белән (2 берәмлеккә кадәр)	юкәлекләр катлаулы вак үләнле (II-III)	10-15	-	-	0,8 0,7	20-30 5-7	(8-10) Лп (0-2) С, Е, башка ток.
	кара жиләкле - вак үләнле (III-IV)	10-15	-	-	0,8 0,7	20-25 5-7	(8-10) Лп (0-2) С, Е, башка ток.
	катлаулы киң үләнле (I-II)	10-15	-	-	0,8 0,7	25-30 5-7	(8-10) Лп (0-2) Е, Д, башка ток.
	кара жиләкле - киң үләнле (II-III)	10-15	-	-	0,8 0,7	20-30 5-7	(8-10) Лп (0-2) Е, Д, башка ток.
6.1.2. Составында юкәләр күпчелек булган катнаш утыртмалар	катлаулы вак үләнле (II-III)	6-8	0,8 0,6	25-35 4-6	0,8 0,6	25-35 5-7	(7-10) Лп (0-3) С, Е, башка ток.
	кара жиләкле - вак үләнле (III-IV)	6-8	0,8 0,6	20-30 4-6	0,8 0,6	25-30 5-7	(7-10) Лп (0-3) С, Е, башка ток.
	катлаулы киң үләнле (I-II)	6-8	0,8 0,5	30-40 4-6	0,8 0,5	30-40 5-7	(7-10) Лп (0-3) Е, Д, башка ток.
	кара жиләкле - киң үләнле (II-III)	6-8	0,8 0,6	25-35 4-6	0,8 0,6	25-35 5-7	(7-10) Лп (0-3) Е, Д, башка ток.
<b>6.2. Умартачылык максатларында үстерелүче утыртмалар (нектарлы секция)</b>							
6.2.1. Саф чиста юкә утыртмалары һәм күп булмаган күләмдә башка токымдагылар кушылмасы белән (2 берәмлеккә кадәр)	юкәлекләр катлаулы вак үләнле (II-III)	5-7	0,8 0,6	25-30 4-6	0,7 0,6	20-30 5-8	10 Лп башк. ток. бер..
	кара жиләкле - вак үләнле (III-IV)	6-8	0,8 0,6	25-30 4-6	0,7 0,6	20-30 5-7	10 Лп башк. ток. бер..
	катлаулы киң үләнле (I-II)	5-7	0,8 0,5	25-35 4-6	0,7 0,5	20-35 5-8	10 Лп башк. ток. бер..
	кара жиләкле - киң үләнле (II-III)	6-8	0,8 0,6	25-35 4-6	0,7 0,5	20-30 5-8	10 Лп башк. ток. бер..
6.2.2. Составында юкәләр күпчелек булган катнаш утыртмалар	катлаулы вак үләнле (II-III)	4-6	0,7 0,5	30-40 4-6	0,7 0,5	20-40 5-8	(9-10) Лп (0-1) б.т.
	кара жиләкле - вак үләнле (III-IV)	4-6	0,7 0,5	30-35 4-6	0,7 0,5	20-35 5-8	(9-10) Лп (0-1) б.т.
	катлаулы киң үләнле (I-II)	4-6	0,7	30-50	0,7	20-45	(9-10) Лп

Урман утыртмаларының кисүгә кадәрге составы	Урман тибы төркемнәре (бонитет классы)	Карап тоту яше, ел	Тоныкландыру		Тазарту		Кисентен ең яшенә (өлгергән легенә) карата максатчан состав
			карап тотканчыга кадәр ябалдашның минималь тоташлыгы	кисү ешлыгы, запас буенча %ы	карап тотканчыга кадәр ябалдашның минималь тоташлыгы	кисү ешлыгы, запас буенча %ы	
			караганнан соң	кабатлану чанлыгы (ел)	караганнан соң	кабатлану чанлыгы (ел)	
	II)		0,5	4-6	0,5	5-8	(0-1) б.т.
	кара жыләкле - киң үләнле (II-III)	4-6	0,7 0,5	30-35 4-6	0,7 0,5	20-40 5-8	(9-10) Лп (0-1) б.т.
7. Зирек утыртмалары							
7.1. Саф һәм составында башка йомшак яфраклы токымнар булган кара зирек утыртмалары	Елга буендагы - эре яфраклы кара зирек куаклары (II-I)	10-15	-	-	0,8 0,7	20-30 5-7	(7-10) Кара зирек (0-3) Е, Д
	Сазлыклы-эре-үләнле кара зирек куаклары (III-II)	10-15	-	-	0,8 0,7	20-25 5-7	10 К. зир., башка ток. берәм.
7.2. Составында кара зирек күпчелек булган һәм башка кыйммәтле токымнар булган катнаш утыртмалар	Елга буендагы - эре яфраклы кара зирек куаклары (II-I)	8-10	0,7 0,6	25-35 3-5	0,8 0,6	25-35 4-6	(6-8) К. зир., (2-4) Е, Д, башка ток.
8. Тирәк утыртмалары							
Саф һәм өлешчә башка токымнар катнашындагы тирәк утыртмалары		2-4	0,8 0,7	20-30 3-4	0,8 0,7	20-30 4-5	
9. Өянке утыртмалары							
Саф һәм өлешчә башка токымнар катнашындагы өянкеле утыртмалар		3-4	0,8 0,7	15-25 3-4	0,8 0,7	20-25 3-5	

### Искәрмәләр:

1. Кисүләренң максималь ешлык проценты тоташлыгы (тулылыгы) 1,0гә тигез булган утыртмалар өчен китерелгән. Тоташлыкның (тулылыкның) түбәнрәк күрсәткечләрендә, тотрыклылыкның кисәк кимү куркынычы булганда һәм башка начар шартларда, һәм шулай ук техник коридор челтәрле кишәрлекләрен карауны үткәргәндә кисүләренң ешлыгы, әлбәттә, кими.

2. Запас буенча техник коридорларны 5-7%ка кисеп чыкканда һәм кирәкмәгән агачларны күп күләмдә юк итәргә кирәк булганда ешлыкны арттыру рөхсәт ителергә мөмкин.

3. Урман торгызу һәм урман үрчетү буенча чаралар үткәрү таләп ителгән майданнарның зурлыклары 2.1.7.3.6 таблицада күрсәтелгән.

2.17.3.6 таблица

Урман торгызу һәм урман үрчетү буенча чараларның

## нормативлары һәм параметрлары

мәйданы, га

Күрсәткечләр	Урман үсемлекләре белән капланмаган урманнар				Реконструкция фонды	Киләсе чорда тоташ кисүләр буенча диләнкеләр*	Тоташ санитар кисүләр	Барлыгы
	көекләр	Кисеп ташланганнар	Урмандагы агачсыз урыннар, бушлыклар	жәмгысе				
1	2	3	4	5	6	7	8	9
<b>Урман торгызуга ихтыяж</b>								
<b>жирләр, барлыгы</b>	-	<b>100</b>	<b>54</b>	<b>154</b>	<b>91</b>	<b>2134</b>	<b>289</b>	<b>2668</b>
Шул исәптән:								
- ылыслы		50	22	72	81			153
- каты яфраклы		20	30	50	10	43		103
- йомшак яфраклы		30	2	32	-	2091	289	2412
Урман культураларын ясалма өстәү,								
барлыгы		<b>70</b>	<b>52</b>	<b>122</b>	<b>91</b>	<b>26</b>		<b>239</b>
Алардан:								
- ылыслы		50	22	72	81			153
- каты яфраклы		20	30	50	10	26		86
Катнаш, барлыгы						<b>17</b>		<b>17</b>
алардан:								
- ылыслыларга								
- каты яфраклыларга						17		17
Табигый урман торгызу, барлыгы:		<b>30</b>	<b>2</b>	<b>32</b>	-	<b>2091</b>	<b>289</b>	<b>2412</b>
үстерү, барлыгы		30	2	32		2091	289	2412
Алардан:								
- ылыслы		-	-	-	-	-		-
- каты яфраклы		-	-	-	-	-		-
- йомшак яфраклы		30	2	32	-	2091	289	2412
Үсентесен саклау юлы белән, барлыгы						-		-
Шул исәптән токымнар буенча: - ылыслылар белән						-		-

\* 10 елга карата күрсәткеч хисабында тоташ кисүләрнең мәйданы 8,5кә тапкырлана, чөнки соңгы ел алдыннан килүче алда һәм соңгы елдагы диләнкеләрнең яртысы күрсәтелгән вакытка кисүдә тора һәм урман торгызу чараларына жәлеп ителә алмый. Калган 1,5 диләнкеләр киләсе елдагы чор хисабында исәпкә алынырга мөмкин.

Урман культураларын булдыру технологиясе туфрақ-типологик шартларга бәйле. Технологияләр нигезе сыйфатында Урманчылык һәм урман хужалыгын механикалаштыру буенча Бөтенроссия фәнни-тикшеренү институты тарафыннан эшләнгән урман торгызу буенча хисап-технологик карталар киңәш ителә.

Урман культураларын булдыруның иң ышанычлы ысулы утырту булып санала.

Урман торгызу эшләрәндә эш урыннарын сайлап алу, урнаштыру һәм планлаштыру 2.17.3.7 таблицада китерелгән.

2.17.3.7 таблица

Урман торгызу эшләрәндә эш урыннарын сайлап алу,  
урнаштыру һәм планлаштыру

Күрсәткечләр	Нормативлар (оптималь күрсәткечләр)
1. Эш урыннарын рациональ сайлап алу билгеләре	
1.1. Яраклаша алырдай яшь агач булганга карап	
Торгызылган дип түбәндәге кишәрлекләргә санарга:	
Йомшак яфраклы хужалыкта	1 гектарга кимендә 5 мең данә шытымнары яисә орлык нөсхәләре майдан буенча чагыштырмача тигез урнашканда
Каты яфраклы тәбәнәк кәүсәле хужалыкта	1 гектарга каты яфраклылар токымнарының шытымнары белән 400-600 данә түмәр булганда (400 данәдән ким булса – торгызу канәгатләнәрлек түгел)
Вак шытым	1,5 м биекләктәгә нөсхәләре гомуми саныннан 2/3 артык булганда
Эре шытым	1,5 м биекләктәгә нөсхәләре гомуми саныннан 1/3 артык булганда
1.2. Урман культуралары майданнары категориясә буенча:	
Тоташ сөрү рөхсәт ителә торган	Бушлыклар, ачыклыклар, аланнар һәм авыл хужалыгы әйләнешеннән төшәп калган майданнар, киселгән урыннар һәм черегән яисә казып алынмаган түмәрләре булган иске янғын урыннары
Туфракны полосалар һәм буразналар рәвешендә өлешчә эшкәртү рөхсәт ителә торган	Киселгән урыннар, төп һәм икенчел токымнар белән торгызылмаган янғын урыннар, 1 гектаргага артык дымлы 500 түмәргә кадәр, 600 түмәргә кадәр – яңа һәм коры туфракларда
Туфракны буразналар яисә майданчыклар рәвешендә эшкәртү рөхсәт ителә торган	Шул ук майданнар, әмма аларда тиешенчә 500дән артык һәм 600 түмәр
Туфракны өлешчә эшкәртүгә таләп итә торган	Киселгән урыннар, төп токым белән канәгатләнмәслек дәрәжәдә торгызылган яисә йомшак яфраклылар белән (соры зирек, фаут усагы һәм башкалар) яисә сирәкләнгән үсентеләр
1.3. Кишәрлек урнашу рельефы буенча:	
Оптималь	Диңгез өслегеннән 500 метрга кадәр биекләктәгә һәм 5 градуска кадәр тигезлек шартлары
Тракторлар кереп йөри ала торган (иминлек күзлегеннән)	6-12 градус авышлыгы (гомуми билгеләнештәгә тракторлар базасында агрегатлар белән эшкәртү: көпчәкле - 8 градустан да артмаган авышлыкларда, башмаклы - 12 градустан да артмаган)
1.4. Гидрологик шартлар буенча (дым күп яратмый торган агач токымнары өчен)	
Оптималь	Туфрак-грунт сулары кимендә 30 см тирәнлектә яткан дренажланган туфраклар (мөмкин булса – туфракны эшкәртмичә, ә кирәк чакта – полосаларны фреза яисә сука белән йомшарту, буразналар яру)
Мөмкин булган	Дымы вакытлыча артып киткән туфраклар (түтәлләр һәм катламнар рәвешендә микрокалкулыклар әзерләгәннән соң)
	Дымы артып киткән туфраклар (дренаж каналлары ярып яисә



Күрсәткечләр	Нормативлар (оптималь күрсәткечләр)
	киптергәннән соң туфракны катламнар белән эзерләү)
Мөмкин булмаган	Йомык котлованнар кишәрлекләре (киптерү юлы белән артык дымны чыгару кыенлашкан)
1.5. Урман культуралары эшләре башкарылырга тиешле кисүләргә планлаштыруга таләпләр	
Кисү калдыклары	Яндырылырга яисә 3 м киңлектәге тыгыз параллель валларга куелырга тиеш. Кисек калдыклары гомуми мәйданның 20%тан артмаган өлешен биләргә тиеш (вариант: кисек калдыклары бик күп булмаганда, ягъни 1 гектарга 15 скл. куб. м булганда, кисү бүлемтекләре буйлап тигез урнаштырылырга мөмкин)
Агачсыман	Барлык агач материалы урман культуралары эшләре башланганчы тулысынча алып бетерелергә тиеш.
Агач материалының өске складлары һәм йөк төяү мәйданнары били торган мәйдан	10 гектардан кимрәк булган диләнкеләрдә ул гомуми мәйданның 10%тан артмаган өлешен биләргә тиеш. Барлык кисү урыннарында ул урманнар торгызу эшләрен уздырырга яраклы хәлгә ктерелергә тиеш (агач материалын тулысынча жыеп алу, шул исәптән аска салынганнарын, кисек калдыкларын, бульдозер белән микрорельефны тигезләү һәм башкалар)
Урман бүлемтекләрен машина белән эшкәртү барышында минеральләштерелгән туфрак өслеге күләме:	
а) урман культуралары булдырылырга тиешле	Көлсу авыр балчык һәм суглин дымлы туфракларда (кара жиләкле, озын мүкле наратлыклар һәм чыршылыклар) – урман бүлемтекләре мәйданының 20%ы. Кору комлы туфракларда (лишайниклы наратлыклар) - урман бүлемтекләре мәйданының 15%тан артмаган өлеше.
б) табигый яңартылырга тиешле	Көлсу комлы яхшы дренажланган туфраклардагы тигезлек урманнарында (нарат жиләкле наратлыкларда) 15-20% өлешен минеральләштерү рөхсәт ителә (үзлегеннән орлыкларын чәчүне тәэмин итеп). Табигый яңартылуга ярдәм итү өчен бүлеп бирелгән кисү урыннарында туфракны минеральләштерү гомуми мәйданның кимендә 20-30%ында уздырылырга тиеш (шытымнарны саклап калу шарты белән).
Түмәлләрнең биеклеге	Диаметрының 1/3ыннан артмаган, диаметры 30 сантиметрдан нечкәрәк, 10 сантиметрдан артмаган
1 гектарга түмәлләр саны - 600 данәдән артык	Жир белән тигез өлештә алдан түмәлләрне казып чыгармыйча, чистартмыйча, кисеп алмыйча сукалар, фрезалар, урман утырту машиналары, культиваторлар белән эшләү рөхсәт ителми. Эре утырту материалларын механикаштырылган утырту алдыннан полосалап казып алу юлдаш һәм куак токымнары үсентеләре белән капланган кисүләргә урыннарында аеруча нәтижәле була (полосаларның киңлегенә 2 м.).
1.6. Кишәрлекләргә урман культуралары фондына кертүнең рөхсәт ителмәгән үзенчәлекләре	
Урманчылык алып баруындагы	Хужалык өчен кыйммәтле токымнар белән табигый рәвештә канәгатьләнелерлек яңара торган мәйданчыклар
Техник-икътисади	Су бастырылырга яисә корылмалар куелырга тиешле жирләр. Хужалык йогынтысы өчен мөмкин булмаган, күләме һәм эһәмияте буенча зур булмаган, аерым урнашкан, ерак урнашкан, урман культуралары булдыру өчен икеләтелгән чыгымнар таләп итүче мәйданнар

Күрсәткечләр	Нормативлар (оптималь күрсәткечләр)
туфракның тамырлар үтеп керерлек тыгыз катламы тирәнлегенә буенча	Шуннан артык түгел: катнаш урманнарда – чыршы өчен 50 см һәм нарат өчен 80 см; кин яфраклы урманнарда – чыршы өчен 60 см һәм нарат өчен 120 см кин яфраклы урманнарда – чыршы өчен 60 см һәм нарат өчен 120 см
2. Кишәрлекләр конфигурациясе һәм күләме	Туры покмаклы яисә трапеция сыман, агрегатлар эшләү өчен уңайлы. Эре массивлар рәвешендә, мөмкин кадәр тигез яклы
3. Кишәрлекне жирлектә беркетү	<p>Урман культуралары эшләрен алып бару өчен бүлеп бирелгән барлык майданнар покмак үлчәү рәвешендә фотога төшерелгәннән соң, сызыклары кисешкәш жирләрдә (кишәрлек яклары) баганалар утырту юлы белән шушы урында беркетелә.</p> <p>Баганалар озынлыгы 2 м, диаметры 12-16 см булырга һәм багананың өске очында төргә белән ике мәртәбә ышкып алып ясалган чокырда (яңагында) тиешле язучы ясалырга тиеш.</p> <p>Барлык кишәрлекләр сызымда квартал чөлтөрөнә бәйләп, ачык визирлар яисә табигый чикләр белән чикләнгән булырга тиеш. Урман культуралары проектына кушып бирелүче сызымнарда шулай ук утырту материалын казып кую чокырларның кайда урнашуы, техника туктап торучы урыннары, буразналар, борылып китүче полосалар юнәлеше һәм эшкәртелми торган майданнар (юллар һәм башкалар) ачык итеп билгеләнергә тиеш. Сызымнар 1:10000 масштабында төзелә, кишәрлек майданы 0,1 гектарга кадәр төгәллек белән исәпләнә.</p> <p>Фотога төшерү белән бергә (урман культураларын булдыру буенча билгеләнгән алымнарга бәйле рәвештә) майданны урында һәм сызымда үсү шартлары буенча бер үк төрле кишәрлекләргә, шулай ук блокларга (әгәр яңгынга каршы чокырлар казу зарур булса) кишәрлекләргә алдан бүлгәләү гамәлгә ашырыла.</p>
4. Урманчылык территориясендә урман культураларын, предприятиеләр урнаштыру	Кишәрлекләр урман культуралары эшләрен төрләре һәм аларны башкару вакытлары буенча мөмкин кадәр бер урында, ахыр чиктә якындагы кварталларда (блокларда) тупланган булырга тиеш. Моның өчен мондый блоклар жыелмасын алдан эзерләп куялар, алар өчен (туфрак өлгерү срокларын исәпкә алып) эшләрен башкару графикларын һәм техника (эш урыннары) хәрәкәте өчен барлык урманнар торгызу эшләре буенча уртақ итеп тә, иң мөһимнәре өчен аерым да рациональ маршрутлар эзерлиләр (агачлар утырту, туфракны эзерләү, урман культураларын карау, питомник кору һәм утырту материалларын казып алу һәм башкалар).
5. Техника өчен туктап торучы урыннарын һәм тиешле эшләр башкару сезонна эшчеләрне яшәү өчен урнаштыру	Эшкәртелгә тиешле кишәрлекләр (блоклар, кварталлар) мөмкин кадәр территория үзгендә иң ерак урнашканыннан 10 километрдан ла артык булмаган жирдә урнашырга тиеш. Эшләр күп булып та, эшчеләрне һәр көн саен эш урыннарына илтү мөмкин булмаганда яисә моны нинди дә булса сәбәпләр аркасында башкару мөмкин булмаганда, аларның техник туктап тора торган урыннар янәшәсендә күкмә йортларда, кыр лагерларында яисә торак пунктта вакытлыча яшәүләрен оештыралар.
6. Кишәрлектә утырту материалы өчен казып кую чокырларын урнаштыру (чәчкеннәре алмаштырыла)	Чәчкеннәре утыртканда аларны китерүнең максималь аралары 50 метрдан артмаска тиеш. Казып кую өчен калкулыктагы, су басмый торган, жыл һәм кояш тими торган, туфрагы жинел булган урыннар сайлап алына.

Күрсәткечләр	Нормативлар (оптималь күрсәткечләр)
торган запасы булган тракторлар)	
7. Урман культуралары кишәрлекләрендә эш урыннарын урнаштыру:	
Туфрак кулдан эшкәртелеп	Бер-берсенә 3 м якин түгел
Киселгән агачларны һәм куакларны кулдан жыю	Куак кискечләр эшли торган урыннан 30 метрдан якин түгел
2 куак кискечнең берьюлы эшләве	Бер-берсенә 60 м якин түгел
Ике һәм аннан да күбрәк агрегат бер үк вакытта туфрак эшкәрткәндә	Сөзәклек буенча - бер-береннән 60 метрдан да якин түгел (бер үк вертикаль буенча техника һәм кешеләр эшләү рөхсәт ителми). Горизонталь буенча - 30 метрдан якин түгел
Тамырлары казып алына торган теләсә нинди эшләр башкару барышында	Тамырказыгычтан 50 метрдан да якин түгел
Урманнарны механикалаштырылган утыртуда	Агрегат артынан төзәтеп йөрүче эшчеләр аңардан 10 метрдан да якин түгел. Агрегат борылып киткәндә, башка жиргә күчкәндә, каршылыкларга тап булганда үсентеләр утыртучылар трактор туктаганнан соң тракторчы сигналы буенча эш урыннарыннан китәргә тиеш. Агрегат хәрәкәттә вакытта аларга аннан тушәргә, аңа утырырга яисә утырту материалын тутырырга рөхсәт ителми. Берничә агач утырту агрегаты бер үк кишәрлектә берьюлы эшләгәндә бер-берләреннән 20 метрдан да якин булмашка тиеш.
8. Кишәрлекләрдә эшләү урыннарын (чокырлар, буразналар, полосалар) урнаштыру:	Мөмкин кадәр туры сызык буйлап бер-беренә параллель урнашкан кишәрлекнең озын ягы буенча
Чокыр-чакырлы рельефлы урында	Чокырлар авышлыкта аркылы урнашырга тиеш
Дымлы туфракларда (кара жиләкле урманнарда) һәм дымлы (озын мүкле) туфракларда	Туфракны киптерү максатларында сулар агып төшү юнәлеше буенча (сөзәклек буенча), аларны табигый су агып төшү чокырларына яисә гамәлдәге мелиоратив челтәрләргә кушып, буразналар яралар
9. Полосалар үзәкләре арасындагы ераклык (буразналар, культуралар рәтләре):	
Туфракны өлешчә эшкәрткәндә	Төп токымны утыртуның әлегә урман үсү районы өчен билгеләнгән санын тәэмин итәргә һәм кирәк булганда агрегаталар (катоклар һәм башкалар) өчен булачак культуралар рәтләре арасында (киңлеге кимендә 3 метрлык) узып йөрү урыннары салынырга тиеш.
Рәтләр арасындагы ераклык	Нарат культуралары өчен - 3-4 м, чыршы өчен - 4 м, карагай өчен - 5 метрга якин, кедр өчен - 6 метрга якин (тамырларын казып алганда нарат һәм чыршы өчен 5 метрга кадәр арттырылырга мөмкин)
10. Культуралар рәтләрендә утырту материаллары арасындагы ераклык:	
Чәчкеннәр	0,50-0,75 м кадәр
Эре утырту материалы	0,75-1,50 м (күләменә һәм токымына карап)

Күрсәткечләр (үсентеләр)	Нормативлар (оптималь күрсәткечләр)
11. Урман культураларының 1 гектарына башлангыч куелык (урман утыртканда):	
Унайлы үсү шартларындагы кисүләрдә	4 мең данәдән азрак булмаган
Аеруча коры урыннарда	7-8 мең данәгә кадәр
12. 1 гектарга карата нарат культураларының куелыгы:	
Туфракны өлешчә әзерләгәндә	8 мең данәгә кадәр
Тоташ булганда	10-20 мең данәгә кадәр
Хрущевланган майданчыкларда һәм кайры асты кандаласы чыганакларында	15-20 мең данә
Азкыйммәте утыртмаларны өлешчә реконструкцияләгәндә	Урман культураларының оптималь куелыгыннан кимендә 50%
13. Урман культуралары өстәмәләре	Чәчкеннәр һәм утыртмалар шактый корыганда (10%тан артыграк)
14. Урман культуралары исәптән төшереп калдырылырга тиеш	Үсеп китүләре 25%тан ким булганда (комнарны беркетә торган токымнардан тыш)
15. Урманнарның табигый яңару чоры	3-5 ел (һәрбер урман хужалыгы районы өчен аерым билгеләнә)

**Урманнарны торгызу эшләрәнә исәпләү-технология карталары сыйфатламасы**  
**№ 2 хисап-технологик карта**

Урман культураларын житештерү өчен иске янгыннан калган урыннардагы урман кисүләрдән соң калган хрущевланган комлы һәм комлы кәсле туфракларда май хрущының тотрыклы чыганаclarында стандарт чәчкеннәр утырту өчен (лишайниклы, кылганлы, арчанлы, болынлы, кырлыганлы-паллы, кисүләрнең төрле үләнле типлары).

Урман үсү районнары 2-5.

1 гектарга чыгымнар

№ п/п	Житештерү операцияләре комплексы	Хисап агрегаты һәм эшләр күләме	Механизмнарның һәм эшчеләрнең эше	
			маш./ смен	кеше/көн
1	2	3	4	5
1.	Төпләрне чыгару һәм иске түмәрле мәйданнарны чистарту	С-100, К-2А, 100 түмәр	0,20 / 0,20	0,20
2.	Тунга сөрер алдыннан тоташ бөркүле гексохлоран кертү	ДТ-20, сук. с-ка. 10 мең кв. м.	0,10 / 0,10	0,10 / 0,10
3.	20-25 см дан кимрәк булмаган тирәнлеккә туфракны тоташ тунга сөрү	ТДТ-40М, ПКЛ-70, 10 МЕҢ КВ. М	0,67 / 0,67	0,67
4.	Утырту алдыннан үләннәре бетерү белән катламнарны тәлинкәле тырма белән эшкәртү	ТДТ-40М, БДТ-25	0,10 / 0,10	0,10
5.	0,5x1,5 м итеп урнаштырып, параллель рәтләр белән 2 еллык чәчкеннәр утырту	ТДТ-40М, СБН-ЛМД, 10 МЕҢ ДАНӘ	0,73 / 0,73	0,73 / 2,55
6.	2-2-2=6 карау еллары буенча рәтләр арасындгы үләннәрне юк итеп, туфрак йомшарту	ДТ-20, ДЛХН-6, 46 КВ	3,26 / 3,26	3,26/ -
7.	0,5 м киңлектәге полоса буйлап үләннәрне юк итеп һәм еллар буенча туфрак йомшарту: 2+1=3 карап тоту	Китмән, 11,5 мең кв. м	-	11,50
	Жәмгысе		5,06	19,21

Түмәрсез мәйданнарда 1 операция үткәрелми. Кара пар буенча туфракны әзерләгәндә ГХЦГ кертү нормасы ике мәртәбә кими. Ачык киңлекләрдә сөрү яклаучы аралар калдыру юлы белән башкарыла, соңыннан аларны культуралар утырткач 3-4 елдан соң культивациялиләр.

### № 3 хисап-технологик карта

## Сукалаган буразналар төбенә орлыктан үрчетелгән чәчкеннәрне урман кисүләрдә утыртып, нарат культуралары булдыру

Урман үстерү шартларының тибы: яңа наратлыклар һәм коры наратлыклар А2, В2 (нарат жыләкле һәм урман ландышы-нарат жыләкле наратлыклар).

Туфраклар: көлсу, кәсле-көлсу, комлы һәм комсыл.

Кисеп атулар: 1 гектарга түмәрләре 900 данәгә кадәр булган яңа гына, кисекләрдән яхшы чистартылган, болынлы, кылганлы һәм кылган-паллы типлар.

1 гектарга чыгымнар

№ п/п	Эшләрнең исеме	Машиналарның маркалары	Үлчәү берәм.	Чыгымнар күләме
1	2	3	4	5
1.	Туфракны 10-15 см тирәнлектәге буразналар ясап, үзәкләре арасын 3.0 м – 3.33 км ара калдырып эшкәртү	ЛХТ-55, (ТДТ-40М, СУН-3) ПКЛ-70	маш/см. маш/см.	0,33 0,33
2.	4,44 мең данә чәчкенне вакытлыча казып кую	-	кеше/сәг	4,48
3.	Рәттә 0,5 м саен буразна төбенә механикалаштырылган утырту – 3,33 км. Ике еллык нарат чәчкеннәре	ЛХТ-55, (ТДТ-40М) СУН-3 (СБН-1а)	маш/см. маш/см.	0,40 0,40
4.	Рәтләр арасындагы шытымнарны юк итеп, туфракны йомшарту юлы белән культураларны дүрт мәртәбә (1-2-1) карау (3,33 x 4 = 13,32 км)	ЛХТ-55, (ТДТ-40М, СУН-3) КЛБ-1,7	маш/см.	1,20 / 1,20
Чыгымнар сводкасы				
Исеме			Үлч. берәмл.	Чыгымнар
Трактор ЛХТ-55, (ТДТ-40М, СУН-3)			маш/см.	1,93
Сабан ПКЛ-70			-//-	0,33
Көлтә КЛБ-1,7			-//-	1,20
Урман утырту машинасы СБН - 1А			-//-	0,40
Урманчылык эшләре			кеше/сәг	11,74
Ике еллык нарат чәчкеннәре			мең данә	6,66

**№ 5 хисап-технологик карта**  
**Чэчкеннэрне урман кисүлэрдэ буразна төбөнэ утыртып, ылыслы культуралар булдыру**

Урман үстөрү шартларының тибы: яңа коры наратлыклар В3-2 һәм яңа, дымлы урманлыклар – С2, С2-3, С2-Д2 (куаклы ачы жиләк, катлаулы, кара жиләкле-ачы жиләкле, нарат жиләкле-кара жиләкле).

Туфраклар – көлсу һәм кәсле-көлсу, кәсле, соры урман, начар көлсу комлы, ярым балчыклы.

Киселгән урыннар – 1 гектарга түмэрлэре 900 данэгә кадэр булган, агач кисеклэрэннән чистартылган яңа, кылганлы, паллы, болынлы, кура жиләкле, эре үләнле типлары.

Төп токимнар: нарат, чыршы, чиста рәтләр белән карагай.

Нарат культуралары коры наратлыкларда проектлана, чыршы һәм карагай – коры урманчыкларда һәм коры наратлыкларда.

1 гектарга чыгымнар

№ п/п	Эшлэрнең исеме	Машиналарның һәм коралларның маркалары	Үлч. берәм.	Чыгымнар күләме		
				Туфракларның категориясе		
				жиңел	уртача	авыр
1	2	3	4	5	6	7
1.	Буразналар үзәкләре арасы 3,5 м – 2,86 км булган 10 - 12 см тирәнлектә итеп туфракны эзерләү а) I районда б) II - IV районнарда	ЛХТ-55, (ТДТ-40М СУН-3) ПКЛ 70	м/см	0,29	0,29	0,29
		ЛХТ-55, (ТДТ-40М СУН-3)	м/см	0,29	0,29	0,29
		ПКЛ-70	м/см	0,34	0,34	0,34
		ПКЛ-70	м/см	0,34	0,34	0,34
2.	Буразналарны һәм катламнарны утырту алдыннан ике мәртәбә эшкәртү – 2,86x2= 5,72 км	ЛХТ-55	м/см	0,51	0,51	0,51
		(ТДТ-40М, СУН-3) КЛБ-1,7	м/см	0,51	0,51	0,51
3.	3,82 мең данә чэчкеннэрне вакытлыча казып кую һәм утыртуга эзерләү		кеше/сәг	3,86	3,86	3,86
4.	Рәттә 0,75 м саен буразна төбөнә чэчкеннэрне механикалаштырылган утырту – 2,86 км. а) I районда  Ике еллык чэчкечләр	ЛХТ-55	м/см	0,34	0,34	0,34
		(ТДТ-40М, СУН-3)	м/см	0,34	0,34	0,34
		СБН-1А	м/сәг	6,23	6,23	6,23
			т.данә	3,82	3,82	3,82
		ЛХТ-55	м/см	0,40	0,40	0,40







үләннәрне юк итеп, киң яфраклы урманнар зонасында культураларны өч мәртәбә (1 – 1 – 1) кулдан карау (2000 кв. м х 2 = 4000 кв. м)		кеше/сәг	49,6	49,6
Чыгымнар сводкасы				
Исеме	Үлч. берәмл.	Чыгымнар		
		Туфракның категориясе		
		жиңел	уртача	
Трактор ЛХТ-55, МТЗ-80	маш/см.	0,89 / 1,44	0,59 / 1,44	
Көлтә КЛБ-1,7	-//-	1,44	1,44	
Тырма БДНТ - 2,2	-//-	0,19	0,19	
Урман угырту машинасы СБН - 1М	-//-	0,40	0,40	
Урманчылык эшләре	кеше/сәг	12,74	12,74	
Ике-өч еллык нарат чәчкечләре	мең данә	5,33	5,33	

**№ 9 хисап-технологик карта**

**Урман кисүлөрдө имән чиклэвеген чэчеп яисэ ПКЛ-70 сукасы ярдэмендэ эзерлэнгэн буразна төбенэ чэчкеннэр утыртып, имән культуралары булдыру**

Урман үстерү шартларының тибы: яңа һәм дымлы урманчыклар – Д2-3 һәм С2 – Д3

Кэсле-көлсу балчыклы туфрак, соры урман туфрагы (кайвакыт юылган), көрэн, селтеле көл кертелгэн кара туфрак, болын-кара туфраклы, балчыклы һәм балчык катламы булган комнан торган туфрак, черемэле-карбонатлы балчыклы туфрак.

Киселгэн урыннар – 1 гектарга түмэрлэре 600 данэгэ кадэр булган агач кисеклэреннэн яхшы чистартылган (юкэ, очлы яфраклы чаган һәм башка токымнарны яңарту мөмкин булганда).

1 гектарга чыгымнар

№ п/п	Эшлэрнең исеме	Машиналарның һәм жиһазларның маркалары	Үлч. берәм.	Чыгымнар күләме	
				Туфракның категориясе	
				уртача	жиңел
1	2	3	4	5	6
1.	Буразналар үзэклэре арасы 5 м – 2 км булган 10 - 12 см тирэнлектэ итеп туфракны эзерлэү	ЛХТ-55, (ТДТ-40М СУН-3) ПКЛ-70	м/см м/см	0,24	0,24
				0,24	0,24
2.	Утыртыр алдыннан буразналарны һәм катламнарны 2 мәртэбэ эшкэртү – 2 км x 2 = 4 км	ЛХТ-55, (ТДТ-40М СУН-3) КЛБ-1,7	м/см м/см	0,36	0,36
				0,36	0,36
3.	1 м - 2 км буразна төбенэ 4 - 19 данэ имән чиклэвеген механика ысулы белэн буй-буй чэчү Имән чиклэвеклэре	ЛХТ-55, (ТДТ-40М СУН-3)	м/см кг	0,22 48	0,22 48
3д	Вариант 2,67 мең данэ чэчкеннэрне вакытлыча казып кую һәм утыртуга эзерлэү	ЛХТ-55, (ТДТ-40М СУН-3)  СБН-1М, МЛУ-1	м/сэг  м/см м/см т.данэ	2,7  0,22 0,22 4,00	2,7  0,22 0,22 4,00
3б	0,5 м саен буразна төбенэ үсентелэрне механикалаштырылган чэчү Рэттэ - 2 км.				
	Ике еллык имән чэчкечлэре				
4.	Рэтлэр янында (2 км x 10 = 20 км) туфракны йомшартып һәм	ЛХТ-55, (ТДТ-40М			

№ п/п	Эшләрнең исеме	Машиналарның һәм жиһазларның маркалары	Үлч. берәм.	Чыгымнар күләме	
				Туфракның категориясе	
				уртача	жиңел
1	2 үләннәрне юк итү юлы белән культураларны механикалаштырылган сиез мәртәбә карау (2 – 3 – 2 – 1)	3 СУН-3) КЛБ-1,7	4 м/см м/см	5 1,8 1,8	6 1,8 1,8
5.	40 см полосалары булган рәтләрдә туфракны йомшартып һәм чүп үләннәрне юк итеп, культураларны дүрт мәртәбә (2 – 1 – 1) кулдан карау (800 кв. м x 5 = 4000 кв. м)		м/сәг	49,6	49,6
Чыгымнар сводкасы					
Исеме			Үлч. берәмл.	Чыгымнар	
				Туфракның категориясе	
				уртача	Авыр
Трактор ЛХТ-55, (ТДТ-40М, СУН-3)			маш/см.	2,62	2,62
Сабан ПКЛ-70			маш/см.	0,24	0,24
Көлтә КЛБ-1,7			-//-	2,16	2,16
Чәчкеч СЛН 1			-//-	0,22	0,22
Имән чикләвекләре			кг	48	48
Урманчылык эшләре			кеше/сәг	50,68	81,08
Вариант					
Трактор ЛХТ-55, (ТДТ-40М, СУН-3)			маш/см.	2,62	2,62
Сабан ПКЛ-70			маш/см.	0,24	0,24
Көлтә КЛБ-1,7			-//-	2,16	2,16
Урман угырту машинасы			-//-	0,22	0,22
Бер еллык имән чәчкечләре			мең данә	4,00	4,00
Урманчылык эшләре			кеше/сәг	50,52	86,92

**№ 13 хисап-технологик карта**  
**Туфракны алдан эзерләмичә үсентеләр утыртып, ылыслы культуралар булдыру**

Урман үстерү шартларының тибы: яңа коры наратлыклар – В3-2 һәм юеш ылыслылар урманчыклары һәм катнаш урманчыклар – С2, С2-3, Д2, Д3 (куаксыман ачы жыләклекләр, катлаулы, яңа кара жыләклекләр, кара жыләкле-ачы жыләкле)

Туфраклар – көлсу, кәсле-көлсу, кәсле, соры урман туфрагы, көлсу-комлы, балчык катыш.

Киселгән урыннар - кылганлы, паллы, болынлы, кура жыләкле, озын үләнле кисекләрдән чистартылган типлар.

Түмәрләре саны 1 гектарга 900 данә

Төп токым: чыршы

1 гектарга чыгымнар

№ п/п	Эшләрнең исеме	Машиналарның маркалары	Үлч. берәм.	Чыгымнар күләме
1.	2,5 мең данә үсентеләрне вакытлыча казып кую һәм утыртуга эзерләү		м/сәг	44,75
2.	Үсентеләрне, рәтләр арасын 4 м ясап, механикаштырылган утырту, рәттә 1 м саен – 2,5 км 4-5 еллык чыршы үсентеләре	ЛХТ-55, (ТДТ-40М СУН-3)	м/см т.данә ч/ч	0,30 2,5 5,28
3.	Рәтләр янында (2 км х 10 = 20 км) туфракны йомшартып һәм үләннәрне юк итү юлы белән культураларны механикаштырылган икенче мәртәбә (1 – 1) карау (2,5 х 2 = 5 км)	ЛХТ-55, (ТДТ-40М СУН-3)	м/см	0,45
4.	Культураларны 1 – 2 мәртәбә кулдан карау – 1,5 м киңлектәге һәм 2500 м озынлыктагы полоса белән утырту урыннары тирәли үләннәрне һәм шытымнарны чабып чыгу (2500 х 2 = 5000 м)		м/сәг	45,0
<b>Чыгымнар сводкасы</b>				
<b>Исеме</b>		<b>Үлч. берәмл.</b>	<b>Чыгымнар</b>	
Трактор ЛХТ - 55		маш/см.	0,75	
Урман утырту машинасы СКЛ - 1А		маш/см.	0,30	
Көлтә КЛБ-1,7		-//-	0,45	
Урман утырту машинасы		-//-		
Дүрт-биш еллык чыршы үсентеләре		мең данә	2,5	
Урманчылык эшләре		кеше/сәг	95,03	

**№ 16 хисап-технологик карта**  
**Камылдан яңарту юлы белән кисүләр урыннарында майданчыкларга чәчкеннәр утырту юлы белән ылыслы токымнар майданнары булдыру**

Урман үстерү шартларының тибы: яңа һәм дымлы нарат урманнары, нарат катыш урманнар һәм башка ылыслылар катыш урманнар – А2-3, В3, С2-3 (нарат жыләкле, яңа кара жыләкле, ачы жыләкле).

Туфраклар: кәсле-көлсу, комлы, ярым комлы һәм ярым балчыклы.

Төп токым: нарат, чыршы, карагай.

1 гектарга чыгымнар

№ п/п	Эшләрнең исеме	Машиналар һәм жиһазлар маркалары	Үлч. берәм.	Чыгымнар күләме	
				Туфракның категориясе	
				жиңел	уртача
1	2	3	4	5	6
<b>А. Яңа наратлыктар һәм нарат катыш урманнар А2, В2 (нарат жыләкле)</b>					
1.	Көрәк штыгы тирәнлегендә, 0,5 х 0,5 м күләмендәге 2200 майданчыкның туфрагын кулдан йомшартып, кулдан эзерләү – 550 кв. м		м/сәг	46,86	64,90
2.	2,2 мең данә чәчкеннәрне вакытлыча казып кую һәм утыртуга эзерләү		м/сәг	2,22	2,22
3.	2200 чәчкенне майданчыкта берәм-берәм кулдан утырту Ике еллык нарат чәчкеннәре		м/сәг мең данә	14,10 2,20	19,21 2,20
4.	Культураларны дүрт мәртәбә (1 – 1 – 1 – 1) кулдан карау – 550 кв. м майданда чәчкеннәр тирәсендә үлән һәм шытымнарны чабу (550 х 4 = 2200 кв. м)		м/сәг	8,80	8,80
<b>Вариант</b>					
4а	Майданчыкларда туфрак йомшартып, катнаш урманнар зонасында культураларны дүрт мәртәбә (1 – 1 – 1 – 1) кулдан карау (2200 х 4 = 8800 данә)		м/сәг	72,16	102,08
<b>Б. Дымлы наратлыктар һәм нарат катыш урманнар (яңа ярдәмче типлар) А3-2, В3-2 (яңа кара жыләкле)</b>					
1.	1 х 1 м зурлыгындагы 1500 майданчыкны көрәк штыгы		м/сәг	127,80	177,00

	тирэнлегендә туфрагын йомшартып эзерләү – 1500 кв. м				
2.	Вақытлыча казып кую һәм утыртуга эзерләү – 3000 данә		м/сәг	3,03	3,03
3.	3000 чәчкенне майданчыкта икешәрләп кулдан утырту Ике еллык нарат чәчкеннәре		м/сәг мең данә	19,23 3,00	26,19 3,00
4.	Чәчкеннәр тирәли үләнән һәм шытымнарын чабып һәм жиргә аударып, 1500 кв. м майданда культураларны дүрт мәртәбә (1 – 1 – 1 – 1) кулдан карау (1500 х 4 = 6000 кв. м)		м/сәг	24,0	24,0
Вариант					
4а	Майданчыкларда туфрак йомшартып, катнаш урманнар зонасында культураларны дүрт мәртәбә (1 – 1 – 1 – 1) кулдан карау (1500х4=6000 данә)		м/сәг	81,60	106,20
В. Яңа һәм дымлы ылыслылар катыш урманнар С2-3 (ачы жиләкле, катлаулы типлар)					
1.	Көрәк штыгы тирәнлегендә, 1 х 1 м күләмәндәге 880 майданчыкның туфрагын кулдан йомшартып, кулдан эзерләү		м/сәг	68,16	94,40
2.	Вақытлыча казып кую һәм утыртуга эзерләү – 2400 данә		м/сәг	2,42	2,42
3.	2400 чәчкенне майданчыкта 3 данәләп кулдан утырту Ике еллык чыршы чәчкеннәре		м/сәг мең данә	15,38 2,4	20,95 2,4
4.	Культураларны алты мәртәбә (1 – 2 – 2 – 1) кулдан карау – 800 кв. м майданда чәчкеннәр тирәсендә үлән һәм шытымнарны чабу (800 х 6 = 4800 кв. м)		м/сәг	19,20	19,20
Вариант					
4б	Майданчыкларда туфрак йомшартып, катнаш урманнар зонасында культураларны алты мәртәбә (1 – 2 – 2 – 1) кулдан карау (800 х 6 = 4800 данә)		м/сәг	65,28	84,96
Чыгымнар сводкасы					
Исеме			Үлч. берәмл.	Чыгымнар	
				Туфракның категориясе жиңел	уртача
А. Яңа наратлыктар һәм нарат катыш урманнар А2, В2 (нарат жиләкле)					
Урманчылык эшләре			к/сәг	71,98	95,13

Ике еллык нарат чэчкеннэре	мең данэ	2,20	2,20
Вариант			
Урманчылык эшлэре	к/сэг	135,34	188,41
Ике еллык нарат чэчкеннэре	мең данэ	2,20	2,20
Б. Дымлы наратлыктар һәм нарат катыш урманнар (яңа ярдәмче типлар)			
Урманчылык эшлэре	к/сэг	174,06	230,22
Ике еллык нарат чэчкеннэре	мең данэ	3,00	3,00
Вариант			
Урманчылык эшлэре	к/сэг	231,66	312,42
Ике еллык нарат чэчкеннэре	мең данэ	3,00	3,00
В. Яңа һәм дымлы ылыслылар катыш урманнар С2-3 (ачы жиләкле, катлаулы типлар)			
Урманчылык эшлэре	к/сэг	105,16	136,97
Ике еллык нарат чэчкеннэре	мең данэ	2,40	2,40
Вариант			
Урманчылык эшлэре	к/сэг	151,24	202,73
Ике еллык нарат чэчкеннэре	мең данэ	2,40	2,40



### № 17 хисап-технологик карта

## Камылдан яңарту юлы белән кисүләр урыннарында майданчыкларга чәчкеннәр утырту һәм имән чикләвекләре чәчү юлы белән культуралар булдыру

Урман үстерү шартларының тибы: яңа һәм дымлы наратлыклар, нарат катыш урманнар һәм ылыслылар катыш урманнар – А2-3, В2-3, коры, яңа, дымлы ылыслылар катыш урманнар һәм бер генә токым ылыслылар урманнары – С1-2, С3, Д1, Д2, Д3.

Туфраклар: кәсле-кәсле-көлсу, комлы, ком катыш һәм ярым балчыклы, соры урман һәм кәсле-комлы һәм ярым балчыклы, селтеле кара туфраклар һәм көлле ком катыш һәм ярым балчыклы, болын-кара туфраклы ком катыш ярым балчыклы һәм ярым балчык катыш комлы, черемәле-карбонатлы ярым балчыклы.

Төп токымнар: нарат, чыршы, карагай, имән (киң яфраклы урманнар зонасында).

Нарат культуралары наратлыкларда, нарат катыш урманнарда һәм ылыслылар катыш урманнарда проектлана, чыршы һәм карагай – ылыслылар катыш урманнарда, имән – бер токым ылыслы урманнарда.

1 гектарга хисап

Эшләрнең исеме	Үлч. берәмл.	Чыгымнар күләме		
		Туфракның категориясе		
		жиңел	уртача	авыр
1	2	3	4	5
<b>А. Яңа наратлыклар һәм нарат катыш урманнар А2, А3, В2, В3</b>				
1. Көрәк штыгы тирәнлегендә, 1 х 1 м күләмендәге 1400 майданчыкның туфрагын кулдан йомшартып, кулдан эзерләү – 1400 кв. м	к/сәг	119,28	165,20	-
2. 2860 мең данә чәчкеннәргә вакытлыча казып кую һәм утыртуга эзерләү	м/сәг	2,83	2,83	-
3. 2800 чәчкенне майданчыкта 2 данәләп кулдан утырту	м/сәг	17,95	24,44	-
4. Үләннәргә юк итеп, майданчыкларда туфракны алты мәртәбә (2- 2- 2) кулдан йомшарту (1400 х 6 = 8400 данә)	к/сәг	114,24	148,68	-
Ике еллык нарат чәчкеннәре	мең данә	2,8	2,8	-
<b>Б. Коры, яңа һәм дымлы ылыслылар катыш урманнар һәм бер генә токым ылыслылар урманнары – С1, С2, С3, Д1, Д2, Д3</b>				
1. Көрәк штыгы тирәнлегендә, 1 х 1 м күләмендәге 1000 майданчыкның туфрагын кулдан йомшартып, кулдан эзерләү – 1000 кв. м	к/сәг	85,20	118,0	178,0
2. 3000 мең данә чәчкеннәргә вакытлыча казып кую һәм утыртуга эзерләү	м/сәг	3,03	3,03	3,03

Эшлэрнең исеме	Үлч. берәмл.	Чыгымнар күләме		
		Туфракның категориясе		
		жиңел	уртача	авыр
1	2	3	4	5
3. 3000 чәчкенне майданчыкта 3 данәләп кулдан утырту Ике еллык чыршы чәчкеннәре	м/сәг мең данә	19,23 3,00	26,19 3,00	26,19 3,00
Вариант				
3а 1000 майданчыкта (3әр чокыр) чокырларга 3әр данә имән чикләвеге утырткан өчен – 3000 утырту урыны Имән чикләвекләре	м/сәг  кг мең данә	-  -  -	15,15  27  -	18,00  27  -
Үләннәрне юк итеп, майданчыкларда туфракны 4-8 мәртәбә (2- 2- 2-2) кулдан йомшарту (1000 x 8 = 8000 данә)	м/сәг	108,80	141,60	196,80
Чыгымнар сводкасы				
А. Яңа наратлыклар һәм нарат катыш урманнар – А2, А3, В2, В3				
Урманчылык эшләре Ике еллык нарат чәчкеннәре	м/сәг мең данә	254,30 2,8	341,15 2,8	-
Б. Коры, яңа һәм дымлы ылыслылар катыш урманнар һәм бер генә токым ылыслылар урманнары – С1, С2, С3, Д1, Д2, Д3				
Урманчылык эшләре Ике еллык чыршы чәчкеннәре	м/сәг мең данә	216,26 3,00	288,82 3,00	404,02 3,00
Вариант Урманчылык эшләре Имән чикләвекләре	м/сәг кг	- -	274,75 27,0	392,80 27,0

## № 31 хисап-технологик карта

## 3,0 х 3,0 үсемлекләр урнаштырып, тамыр жибәргән ботакларны утырту юлы белән тирәк культураларын булдыру

Урман үстерү шартларының тибы: яңа, дымлы һәм юеш ылыслылар катыш урманнар һәм бер генә токым ылыслылар урманнары – С2, С3, С4, Д2, Д3, Д4.

Туфраклар – үзән, кәсле-болын ком катыш һәм ярым балчыклы, карбонат токымнарындагы кәсле-болын кую төстәге гелль сыман, кара туфраклыларның болын төрләре һәм кую каштан төсендәге механик составтагы ярым балчыклы, кәсле-урман ком катыш һәм ярым балчыклы, сазлану һәм ләмләнү үзенчәлекләреннән гайре яисә гелльлану һәм тозлану үзенчәлекләре аз булган.

1 гектарга чыгымнар

№ п/п	Эшләрнең исеме	Машиналарның һәм коралларның маркалары	Үлчәү берәм.	Чыгымнар күләме		
				Туфракларның категориясе		
				жиңел	уртача	авыр
1	2	3	4	5	6	7
1.	1,11 мең тамыр жибәргән ботакны вакытлыча казып кую һәм утыртуга әзерләү		м/см	1,12	1,12	1,12
2.	Тамыр жибәргән тополь ботакларын механикаштырылган утырту һәм аларны утыртканнан соң төзәтеп йөрү – 1,11 км  Тамыр жибәргән тирәк ботаклары	Т - 74 ЗССН-1 СБ-1	м/см	0,11	0,11	0,11
			м/см	0,33	0,33	0,33
			м/см	0,11	0,11	0,11
			м/сәг	6,96	6,96	6,96
			мең данә	1,11	1,11	1,11
3.	1110 тамыр жибәргән тополь ботакларының иң яхшыларын калдырып, артыкларын кисү		м/сәг	11,32	11,32	11,32
4.	Рәт араларын 13 мәртәбә (4 – 3 – 2 – 1) кара-каршы культивацияләү – 3,33 км	МТЗ-80 (МТЗ-50) КЛ-2,6	м/см	4,33	4,33	4,33
			м/см	4,33	4,33	4,33
5.	40 х 40 см = 177,6 кв. м зурлыктагы 1110 үрчетү майданчыкларында жиде мәртәбә (3 – 2 – 1 – 1) туфракны кулдан йомшарту һәм чүп үләннәрен утау (177,6 X 7 = 1243,2		м/сәг	11,03	15,42	24,86

№ п/п	Эшләрнең исеме	Машиналарның һәм коралларның маркалары	Үлчәү берәм.	Чыгымнар күләме		
				Туфракларның категориясе		
				жиңел	уртача	авыр
1	2	3	4	5	6	7
	кв. м)					
Вариант – кара-каршы культивацияләү мөмкин булмаган тар кишәрлекләрдә						
4а.	Рәт араларын 13 мәртәбә (4–3–2–1) культивацияләү (3,33 x 13 = 43,29 см.)	МТЗ - 80 (МТЗ - 50) КЛ-2,6 (Т - 74 БДСТ - 2,5)	м/см  м/см	2,16  2,16	2,16  2,16	2,16  2,16
5а.	40 см киңлектәге полосаларда жиде мәртәбә (3 – 2 – 1 – 1) туфракны кулдан йомшарту һәм чүп үләннәрен утау – 1330 кв. м (1330 x 7 = 9310 кв. м)		м/сәг	82,58	115,44	186,20
Урман бүлемтеген карау						
6.	1110 агачның аскы ботакларын кисү: а) ике- өч еллык утыртмаларда б) биш - алты еллык утыртмаларда		м/сәг м/сәг	20,76 51,73	20,76 51,73	20,76 51,73
Чыгымнар сводкасы						
	Трактор МТЗ - 80		м/см	4,33	4,33	4,33
	Трактор - 74		м/см	0,11	0,11	0,11
	Көлтә КЛ - 2,6		м/см	4,33	4,33	4,33
	Урман утырту машинасы ССН - 1		м/см	0,33	0,33	0,33
	Эләктергеч СБ-9		м/см	0,11	0,11	0,11
	Урманчылык эшләре		м/сәг	102,92	107,31	116,75
	Тамыр жибәргән тирәк ботаклары		мең данә	1,11	1,11	1,11
	Вариант					
	Трактор - МТЗ - 80		м/см	2,16	2,16	2,16
	Трактор - 74		м/см	0,11	0,11	0,11
	Көлтә КЛ - 2,6		м/см	2,16	2,16	2,16
	Урман утырту машинасы ССН - 1		м/см	0,33	0,33	0,33
	Эләктергеч СБ-9		м/см	0,11	0,11	0,11

№ п/п	Эшләрнең исеме	Машиналарның һәм коралларның маркалары	Үлчәү берәм.	Чыгымнар күләме		
				Туфракларның категориясе		
				жиңел	уртача	авыр
1	2	3	4	5	6	7
	Урманчылык эшләре Тамыр жибәргән тирәк ботаклары		м/сәг мең данә	174,47 1,11	207,33 1,11	278,09 1,11

### № 36 хисап-технологик карта

#### МПР-2 машинасы белән чистартыла торган 2,0 м коридорларда (полосаларда) чәчкеннәр утырту юлы белән биекlege 4 метрга кадәр булган кыйммәте аз яшь агачларны реконструкцияләү

Урман үстерү шартларының тибы: яңа һәм дымлы нарат катыш урманнар, ылыслылар катыш урманнар һәм бер генә токым ылыслылар урманнары – В2-3, С2, Д2, Д3 (нарат жыләкле, яңа кара жыләкле, куаксыман ачы жыләкле).

Туфраклар: кәсле-кәсле-көлсу, соры урман һәм кәсле-комлы һәм ярым балчыклы, селтеле кара туфраклар һәм көлле ком катыш һәм ярым балчыклы.

Кисеп атулар: иске, яфраклы токымнарның кыйммәте аз булган яшь агачлары каплап киткән.

Төп токымнар: нарат, чыршы, карагай, имән (киң яфраклы урманнар һәм урман-дала зоналарында).

Культураларның схемасы:

- |                  |                  |                    |                  |
|------------------|------------------|--------------------|------------------|
| 1. С – С – С – С | 2. Е – Е – Е – Е | 3. Л – Сп – Сп – Л | 4. Д – Д – Д – Д |
| С – С – С – С    | Е – Е – Е – Е    | Л – Сп – Сп – Л    | Д – Д – Д – Д    |

1 гектарга чыгымнар

Эшләрнең исеме	Машиналарның һәм коралларның маркалары	Үлч. берәм.	Чыгымнар күләме		
			Туфракның категориясе		
			жиңел	уртача	авыр
1	2	3	4	5	6
1. Коридор трассалары буенча 5 метр саен визирлар кисү – 2 м.		м/сәг	4,10	4,10	4,10
2. Тамырларын тарап, туфракны йомшартып һәм чокырларны тигезләп 2 метрлы коридорлар чистарту – 2 км	МПР-2 (КП-1)	м/см	0,9	0,9	0,9
3. 2,67 мең данә чәчкеннәрне вакытлыча казып кую һәм утыртуга әзерләү		мең данә	2,1	2,7	2,7
4. Рәттә 0,75 м саен чәчкеннәрне механикалаштырылган утырту – 2 км	Т-74 (ЛХТ-55,	м/см	0,20	0,20	0,20
а) Катнаш урманнар зонасында	ТДТ-40М, СУП-3)	м/см	0,20	0,20	0,20
Ылыслы токым чәчкеннәре	СБН-1А	мең данә	2,67	2,67	2,67
5. Туфракны йомшарту юлы белән культураларны механикалаштырылган карау:	МТЗ-80 (ЛХТ-55,	м/см	0,72	0,72	0,72
а) катнаш урманнар зонасында дүрт мәртәбә (0 – 1 – 2 – 1) 2 х 4 = 8 км	ТДТ-40М, СУП-3) КЛБ-1,7	м/см	0,90	0,90	0,90

Эшләрнең исеме	Машиналарның һәм коралларның маркалары	Үлч. берәм.	Чыгымнар күләме		
			Туфракның категориясе		
			жиңел	уртача	авыр
1	2	3	4	5	6
б) киң яфраклы урманнар һәм урман-дала зоналарында – 5 мәртәбә (0 – 2 – 2 – 1) 2 x 5 = 10 км	МТЗ-80 (ЛХТ-55, ТДТ-40М, СУП-3) КЛБ-1,7	м/см	0,90	0,90	0,90
		м/см	0,90	0,90	0,90
6. Киң яфраклы урманнар һәм урман-дала зоналарында 50 см киңлектәге полосаларда туфракны кулдан йомшарту һәм чүп үләннәрен утау юлы белән культураларны өч мәртәбә (1 – 1 – 1) кулдан карау (1000 x 3 = 3000 кв. м)		м/сәг	26,61	37,20	60,00
<b>Чыгымнар сводкасы</b>					
Катнаш урманнар зонасында Трактор Т - 74 Трактор МТЗ - 80 Машина МПР - 2 (КМ - 1) Пластлар бенча урман утырту машинасы СБН - 1М Урманчылык эшләре Ылыслы һәм яфраклы токым чәчкәннәре		м/см	0,20	0,20	0,20
		м/см	0,72	0,72	0,72
		м/см	0,90	0,90	0,90
		м/см	0,20	0,20	0,20
		м/сәг	10,48	10,48	10,48
		мең данә	2,67	2,67	2,67
Киң яфраклы урманнар һәм урман-дала зонасында Трактор Т - 74 Трактор МТЗ - 80 Машина МПР - 2 (КМ - 1) Пластлар бенча урман утырту машинасы СБН - 1М Урманчылык эшләре Ылыслы һәм яфраклы токым чәчкәннәре		м/см	0,22	0,22	0,22
		м/см	0,90	0,90	0,90
		м/см	0,90	0,90	0,90
		м/см	0,22	0,22	0,22
		м/сәг	37,62	48,21	71,01
		мең данә	2,67	2,67	2,67





Төп өстенлек итүче токым	Урман типлары төркеме																				
	С бел.	С бр.	С чер	С пр.	С сф.д.	С тр.лп	С к.ч.	С слж.	С т.ос	Е бр.	Е ө.	Е пр.	Е сф.д.	Е слж.	Е к.	Д слж.	Д пм.	Б ос	Б т.ос.	Зир.	Тал
1	2	3	4	5	6	7	8	9	10	11	12	13	14	15	16	17	18	19	20	21	22
3. Шытымны саклау																					
С, Л	-	+	+	-	-	+	+	-	-												
Е, П									-	+	-	-	+	-							
Д, Я, Кл Элмә															-	-					
Б		-	+	-		+	+	-	-	+	-	-	-		-	-					
Ос, Т			+	-		+	+	-	-	+	-	-	-		-	-					
Лп						-	-	-						-	-	-					
К. зирек.																					-
Тал др.																					
4. Урман культуралары																					
С, Л	+	+	+	-	-	+	+	+	+												
Е, П										+	+	-	-	+	+						
Д, Я, Кл Элмә																+	-				
Б		+	+	-	-	+	+	+	+	+	+			+	+	+					
Ос, Т			+	-	-	+	+	+	+	+	+			+	+	+					
Лп								+		+						+					
К. зирек.																					-
Тал др.																					

Искәрмә: +- киңәш ителүче чара;

- - киңәш ителми торган чара;

буш графа – әлеге токым бу урманнар типларының төркемнәренә хас түгел.

## **2.18. Урман үсү зоналары һәм урманлы районнар буенча урманнардан файдалануга карата таләпләрнең үзенчәлекләре**

"Россия Федерациясенең урман үсү зоналары исемлеген һәм Россия Федерациясенең урманлы районнары исемлеген раслау турында" 09.03.2011 ел, №61 Рослесхоз боерыгы нигезендә Урманчылыкның барча территориясе Россия Федерациясенең Европа өлешендәге Урман-дала районында урнашкан.

Бүлектә китерелгән нормативлар Россия Федерациясенең Европа өлешендәге Урман-дала зонасының Урман-дала районына туры килә.

### 3 БҮЛЕК. УРМАННАРНЫ ФАЙДАЛАНУДАГЫ ЧИКЛӘУЛӘР

#### 3.1. Урманнарның максатчан билгеләнеш төрләре буенча чикләүләр

Урманнарны максатчан билгеләнеше төрләре һәм яклаучы урманнар категорияләре буенча чикләүләр 3.1 нче таблицада китерелә.

3.1 таблица

#### Урманнарның максатчан билгеләнеше төрләре буенча чикләүләр

№ п/п	Урманнарның максатчан билгеләнеше	Урманнарны файдалану буенча чикләүләр
1	2	3
1.	Су саклау зоналарында урнашкан урманнар	Тыела: 1) урман утыртмаларын тоташ кисү; 2) урманнарны саклау һәм яклау өчен, шул исәптән фәнни максатларда агулы химия препаратларын куллану; 3) авыл хужалыгын алып бару, умартачылык һәм печән чабудан гайре; 4) урман плантацияләрен булдыру һәм эксплуатацияләү, урман эшкәртү инфраструктурасын булдыру; 5) линияле объектлардан һәм гидротехника корылмаларыннан гайре, капитал төзелеш объектларын урнаштыру.
2.	<p>Табигый һәм башка төр объектларны саклау функциясен үтәүче урманнар:</p> <p>Россия Федерациясе субъектлары милкендә булган, гомуми кулланылыштагы тимер юл, гомуми кулланылыштагы федераль автомобиль юллары, гомуми кулланылыштагы автомобиль юллары буйларындагы саклык урманнары полосалары</p> <p>а) урман-парк зоналары</p>	<p>Урман утыртмаларын тоташ кисү тыела.</p> <p>Тыела: 1) техник регламент белән каралган киңлектән киңрәк итеп линия корылмаларны кисү; 2) урманда аяк асты жәймәсен һәм мүк жыю и әзерләү.</p> <p>Тыела: 1) урманнарны саклау һәм яклау өчен, шул исәптән фәнни максатларда агулы химия препаратларын куллану; 2) эшчәнлек төрләрен аучылык хужалыгы</p>

№ п/п	Урманнарның максатчан билгеләнеше	Урманнарны файдалану буенча чикләүләр
1	2	3
	б) яшел зоналар	<p>өлкәсендә башкару;  3) авыл хужалыгын алып бару;  4) файдалы казылма ятмаларын эшләп чыгару;  5) гидротехника корылмаларыннан гайре, капитал төзелеш объектларын урнаштыру.  6) урман плантацияләрен булдыру һәм эксплуатацияләү, урман эшкәртү инфраструктурасын булдыру.</p> <p>Тыела:  1) урманнарны саклау һәм яклау өчен, шул исәптән фәнни максатларда агулы химия препаратларын куллану;  2) эшчәнлек төрләрен аучылык хужалыгы өлкәсендә башкару;  3) авыл хужалыгы алып бару, печән чабу һәм умартачылыктан гайре, шулай ук авыл хужалыгы алып бару, печән чабу һәм умартачылык максатларында койма кою;  4) файдалы казылма ятмаларын эшләп чыгару;  5) капитал төзелеш объектларын урнаштыру, гидротехника корылмаларыннан, элемент линияләреннән, электрүткәргеч линияләрдән, жир асты торбаүткәргечләреннән гайре;  6) урман плантацияләрен булдыру һәм эксплуатацияләү, урман эшкәртү инфраструктурасын булдыру.</p>
3.	Кыйммәтле урманнар	<p>Урман үсентеләрен тоташ кисүләр, әгәр сайлап алып кисүләр яклаучы урманнарның максатчан билгеләнешен саклап калуны тәмин итә торган үз функцияләрен югалта барган урман үсентеләрен алмаштыруны тәмин итми торган очраклардан гайре.</p> <p>Тыела:  1) линияле объектлардан һәм гидротехника корылмаларыннан гайре, капитал төзелеш объектларын урнаштыру;  2) урман плантацияләрен булдыру һәм эксплуатацияләү, урман эшкәртү инфраструктурасын булдыру.</p>
4.	Эксплуатация урманнары	Урманнарны файдалануның барлык төрләре рөхсәт ителә.

### 3.2. Махсус сакланучы урман кишэрлеклэре буенча төрлэрне чиклэү

Махсус сакланучы урман кишэрлеклэренә карата хокукый режим Россия Федерациясе Урман кодексының 102, 107 статьялары, Россия Федерациясе Табигый ресурслар министрлыгының "Су саклау зоналарында урнашкан урманнарны, табигый һәм башка объектларны яклау функциясен үтәүче урманнарны, кыйммәтле урманнарны, һәм шулай ук махсус яклана торган урман кишэрлеклэрендә урнашкан урманнарны файдалану, саклау, яклау, янадан үстерү үзенчәлеклэрен раслау турында" 14.12.2010 ел, №485 бoерыгы (алга таба – Үзенчәлеклэр) белән регламентлана.

Махсус сакланучы урман кишэрлеклэрендә максатчан билгеләнеше һәм файдалы функциялэре ярашмаган эшчәнлек башкару тыела.

Махсус сакланучы урман кишэрлеклэре төрлэре буенча чиклэү 3.2 таблицада күрсәтелгән.

3.2 таблица

#### Махсус сакланучы урман кишэрлеклэре төрлэре буенча чиклэүлэр

№ п/п	Махсус сакланучы кишэрлек төрлэре (МСК)	Урманнарны файдаланудагы чиклэүлэр
1	2	3
1.	<p>Су объектлары, чокыр сөзәклеклэрендә урнашкан ярсаклагыч, туфраксаклагыч урман кишэрлеклэре.</p> <p>Киңлеклэре түбәндәгечә булган ярсаклагыч полосаларның чиклэрендәге урман кишэрлеклэре: кире яки нульле авышлыкка ия булган су яры өчен – 30 м; өч градуска кадәр авышлыкка ия булган су яры өчен – 40 м; өч һәм аннан да югарырак градуска кадәр авышлыкка ия булган су яры өчен – 50 м;</p> <p>агар сазлыклар һәм агынты күллэрнең һәм тиешле су агымнары чиклэрендә урнашканнар өчен – 50 м;</p> <p>Чокыр сөзәклегендә урнашкан, чокыр кырыена тоташучы урманнар һәм 50 метрга кадэрге киңлектэге урман полосалары.</p>	<p>Тыела:</p> <ul style="list-style-type: none"> <li>– Россия Федерациясе Урман кодексының 17 статьясының 4 өлешендә, 21 статьясының 5,1 өлешендә каралган очрактардан гайре, тоташ кисүлэрне үткэрергә;</li> <li>– урман эшкэртү инфраструктурасын булдыру;</li> <li>– урман плантациялэрен булдыру;</li> <li>– авыл хужалыгын алып бару, умартачылык һәм печән чабудан гайре;</li> <li>– линияле объектлардан һәм гидротехника корымаларыннан гайре, капитал төзелеш объектларын урнаштыру;</li> <li>– элге урман районында табигый шартларда үсеп китэ алмаган агачлар, куаклар, лаианалар, башка урман үсемлеклэре төрлэренен (токымнарының) интродукциясе.</li> </ul> <p>Сайланма кисүлэрне бары тик һэлак булган һәм зарарланган урман</p>

№ п/п	Махсус сакланучы кишәрлек төрлөрө (МСК)	Урманнарны файдаланудагы чикләүләр
1	2	3
2.	Урмансыз киңлекләр белән чиктәш урман авызлары. Урмансыз киңлекләр чикләреннән 100 м киңлектә урнашкан, урман кырыеннан кимендә 1,5-2,0 км ераклыктагы урман авызлары.	утыртмаларына карата гына башкарырга ярый. Даими урманорлык кишәрлекләрендә агач токымнарының жимеш жирен карап тоту тәртибендә сайланма кисүләрне башкару рөхсәт ителә.
3.	Даими урманорлык кишәрлекләре Табигый югары сыйфатлы урманнарның һәм урман культураларының озак вакытлы чор дәвамында кыйммәтле чөчүлекле сыйфатлары булган агач токымнары орлыкларын алу һәм даими эзерләү өчен формалаштырылган югары житештерүчәнлекле кишәрлекләре.	
4.	Халыкара Кызыл китапка, РФ Кызыл китабына һәм РФ субъектларының Кызыл китапларына кертелгән реликтив һәм эндемик үсемлекләре булган урман кишәрлекләре.	
5.	Сирәк һәм югалу куркынычы янаган кыргый жәнлекләрнең яшәү урыннары. Халыкара Кызыл китапка, РФ Кызыл китабына һәм РФ субъектларының Кызыл китапларына кертелгән сирәк һәм югалу куркынычы янаган кыргый жәнлекләрнең яшәү урыннары булган урман кишәрлекләре.	
6.	Тыюлыклы урман кишәрлекләре. Озак вакытлы чор дәвамында табигый формалашкан, хужалык эшчәнлегә һәм рекреация белән аз жимерелгән 100-150 гектар майданлы, дәүләт табигый тыюлыгы һәм милли парктарның тыюлык зоналары чикләренә кермәүче урман кишәрлекләре.	

№ п/п	Махсус сакланучы кишәрлек төрлөрө (МСК)	Урманнарны файдаланудагы чикләүләр
1	2	3
		б) урман эшкәртү инфраструктурасын булдыру; 7) урман плантацияләрен булдыру.
7.	<p>Башка махсус сакланучы урман кишәрлекләре:</p> <p>Тау районнарында урмансыз киңлекләр белән чиктәш жирдә аның өске чиге буйлап 200 м киңлектәге урман киңлекләре.</p> <p>Урмансыз киңлекләрләр арасында урнашкан 100 га урман кишәрлекләре.</p> <p>Тау районнарында 100-200 м киңлектәге полосалар, жирле шартларга бәйлә рәвештә, 2,5 мең га артык майданда су жыю чикләре буенча дулкыннар һәм субүләрләр буенда урнашкан, 20°тан артык дулкыннар һәм субүләрләр барлыкка китерә торган.</p> <p>Сөзәклек экспозициясенә бәйсез рәвештә 30° текә урыннар авышлыкларындагы урман кишәрлекләре.</p> <p>Дәүләт табигать заказниклары һәм башка махсус сакланылучы табигать территорияләре чикләрендәге, майданнары аларны барлыкка китергәндә билгеләнә торган урман кишәрлекләре (МСТТ аерым урман кишәрлекләрендә файдалану режимы башка территориягә караганда катгый урнаштырылганда).</p> <p>Майданнары аларны барлыкка китергәндә билгеләнә торган, эмма федераль әһәмияттәге махсус сакланылучы табигать территорияләре чикләре буйлап кимендә 1000 м киңлектәге полосалы саклау зоналары</p>	<p>Тыела:</p> <p>– Россия Федерациясе Урман кодексының 17 статьясының 4 өлешендә, 21 статьясының 5,1 өлешендә каралган очрактардан гайре, тоташ кисүләренә үткәргә;</p> <p>– урман эшкәртү инфраструктурасын булдыру;</p> <p>– урман плантацияләрен булдыру;</p> <p>– авыл хужалыгын алып бару, умартачылык һәм печән чабудан гайре;</p> <p>– линияле объектлардан һәм гидротехника корылмаларынан гайре, капитал төзелеш объектларын урнаштыру;</p> <p>– әлеге урман районында табигый шартларда үсеп китә алмаган агачлар, куаклар, лаианалар, башка урман үсемлекләре төрләренә (токымнарының) интродукциясе. Сайланма кисүләренә бары тик һәлак булган һәм зарарланган урман утыртмаларына карата гына башкарырга ярыш. Даими урманорлык кишәрлекләрендә агач токымнарының җимеш җирен карап тоту тәртибендә сайланма кисүләренә башкару рөхсәт ителә.</p>

№ п/п	Махсус сакланучы кишәрлек төрләре (МСК)	Урманнарны файдаланудагы чикләүләр
1	2	3
	<p>чикләрендәге урман кишәрлекләре.</p> <p>Көртлекләрнең гөлдәрәү урыннары тирәли 300 м радиустагы урман кишәрлекләре, 10 мең га урманга 3 тән артык шундый урман кишәрлеге исәбеннән.</p> <p>Елганың яисә кондызлар яши торган бүтән су объектының һәр яры буйлап 100 м киңлектәге урман полосалары.</p> <p>Бал бирә торган кишәрлекләр (өлгереп килүче, өлгергән һәм картайган урман үсентеләре, даими умартачылыктар тирәли 3 км радиуста юкә һәм ак сәрби өстенлек итә торган урманнар).</p> <p>Агачларны даими рәвештә җентекләп үлчәү һәм озак чорда агач-куак үсентеләре белән капланган урында урман корылышы яисә урман хужалыгы тамгалары белән төзекләндерелгән һәм урман корылышы планшетларына кертелгән үсентеләрне төгәл чагылдыру өчен билгеләнгән даими сынау майданнары.</p> <p>Шифаханәләр, балалар лагерьлары, ял йортлары, пансионатлар, туристик базалар һәм башка дөвәләү һәм савыктыру учреждениеләре тирәли 1 километрдан артык булмаган радиуста (дөвәләү-савыктыру урыннарын шифаханә (тау шифаханәсе) саклау округларының беренче, икенче һәм өченче зоналарында яисә урман хужалыгын алып баруның һәм урманнардан файдалануның шундый ук режимы булган яклаучы урманнарның бүтән категорияләре урманнарында урнашмаган</p>	



№ п/п	Махсус сакланучы кишәрлек төрләрe (МСК)	Урманнарны файдаланудагы чикләүләр
1	2	3
	булсалар, алар бүленәләр.	
	100 до 250 м киңлектәге урман полосалары, жирле шартларга карап, федераль яисә региональ туристик маршрутның ике ягына таба да.	
	Авыл торак пунктлары һәм бакчачылык ширкәтләре тирәли 1 км киңлектәге урман кишәрлекләре.	

Искәрмә. Махсус якланучы урман кишәрлекләре урнашкан жир һәм аларның майданы урманнар коруны проектлаганда күрсәтелә.

### 3.3. Урманнарны файдалану төрләрe буенча чикләүләр

Урманнарны файдалану төрләрe буенча чикләүләр 3.3 таблицада күрсәтелгән.

3.3 таблица

#### Урманнарны файдалану төрләрe буенча чикләүләр

№ п/п	Урманнардан рөхсәтле файдалану төрләрe	Урманнарны файдаланудагы чикләүләр
1	2	3
1.	Үзагач әзерләү	Диләнке хисабын узып китүче (үзагач алу өчен мөмкин булган күләм) күләмдәге, һәм шулай ук кисентеләрнең яшен бозып үзагач әзерләү тыела (Россия Федерациясе Урман кодексының 29 статьясындагы 4 өлеше). 01.08.2011 ел, №337 Рослесхоз боерыгы белән расланган Үзагач әзерләү кагыйдәләре нигезендә: а) елга һәм чишмә үзәннәрен сөйрәмә жир трассалары һәм урман юллары сыйфатында куллану рөхсәт ителми; б) диләнке чикләрендә урман утыртмаларын, үсемчелек катлавын һәм туфракларны зарарлау, урманнарны сәнэгать һәм башка калдыклар белән чүпләү рөхсәт ителми; в) юлларны, күперләрне һәм агач кисеп салынган юлларны, һәм шулай ук киптерүче челтәрне, юл,

№ п/п	Урманнардан рөхсәтле файдалану төрләре	Урманнарны файдаланудагы чикләүләр
1	2	3
		<p>гидромелиоратив һәм башка корылмаларны, су агымнарын, чишмәләрне, елгаларны саклау мөһим;</p> <p>г) өемнәрне (кисеп ташланган һәм диләнкедә калдырылган агачларны исәпкә алып) һәм кисеп ташланган асылынып төшкән агачларны калдыру, саклап калынырга тиешле яшь агачны зарарлау яисә бетерү тыела.</p> <p>д) чик, квартал, диләнке һәм башка баганаларны һәм агачлардагы һәм агач төпләрендәге билгеләрне, ярлыкларны һәм номерларны бетерү яисә зарарлау тыела;</p> <p>е) кисүгә тиешле булмаган һәм Россия Федерациясенең Үзагач эзерләү кагыйдәләре һәм урман законнары нигезендә сакланырга тиешле агачларны, шул исәптән орлык бирүче һәм плюс агачларын кисү һәм зарарлау тыела;</p> <p>ж) рөхсәт ителгән вакыты (рөхсәт ителгән кичектереп торуларны исәпкә алып) тәмамланганнан соң Үзагач эзерләү, һәм шулай ук файдалану хокукы туктатылганнан соң яисә тәмамланганнан соң Үзагач эзерләү рөхсәт ителми;</p> <p>з) билгеләнгән вакытка (рөхсәт ителгән кичектереп торуларны исәпкә алып) Үзагачны алып чыкмыйча диләнкедә калдыру рөхсәт ителми;</p> <p>и) диләнке эшләп чыгаруның технологик картасында каралмаган урыннарда Үзагач чыгару, тарттыру рөхсәт ителми;</p> <p>к) диләнке чистарту буенча эшләрне үтәмәү яисә үз вакытында үтәмәү рөхсәт ителми;</p> <p>л) сөйрәмә жирләрдән һәм төяү майданнарыннан кала туфракның өске уңдырышлы катламын юк итү рөхсәт ителми.</p> <p>Диләнкеләрдә Үзагач эзерләгәндә яшәргә яраклы, аларның табигый ареалы чикләрендә үсеп китүче (әгәр дә тиешле агач токымының урманнар составындагы майданы өлеше урманчылык майданының 1 процентыннан артып китмәсә) кыйммәтле агач токымнарын (имән, бук, корычагач, эрбет, юкә, күт, элмә, кара зирек, чәчә</p>

№ п/п	Урманнардан рөхсәтле файдалану төрләре	Урманнарны файдаланудагы чикләүләр
1	2	3
		<p>торган каштан) кисү рөхсәт ителми. Россия Федерациясе Кызыл китабына, Татарстан Республикасы Кызыл китабына кертелгән зат төрләре сакланырга тиешле. Үзагач эзерләгәндә урман утыртмалары агачлары составында өч һәм аннан да күбрәк берәмлектә эрбет булган өлгергән, картайган урман утыртмаларын кисү рөхсәт ителми.</p>
2.	Чәер эзерләү	<p>Түбәндәгеләргә кирт салу тыела: а) аларны бетергәнчегә хәтле зарарлы организмнар чыганаclarындагы урман утыртмаларына; б) урман янгынарны, зарарлы организмнар һәм башка тискәре факторлар нәтижәсендә зарарланган һәм зәгыйфьләнгән урман утыртмаларына; в) Россия Федерациясе законнары нигезендә үзагач эзерләү максатында өлгергән һәм картайган урман утыртмаларын тоташ яки сайланма кисүләр рөхсәт ителмәгән урманнардагы урман утыртмаларына; г) даими урман-орлыкчылык кишәрлекләрендә, урман-орлыкчылык плантацияләрендә, генетик резервацияләрдә урнашкан урман утыртмаларына, һәм шулай ук плюс агачларына, орлыкчыкларга, орлык чәчәклекләренә һәм полосаларына (24.01.2012 ел, №23 Рослесхоз боерыгы белән расланган Чәер эзерләү кагыйдәләренең 7 пункты).</p>
3.	Агач булмаган урман ресурсларын эзерләү һәм жыеп алу	<p>Агач булмаган урман ресурсларын эзерләү һәм жыеп алу өчен үсемлекләренә түбәндәге төрләрен куллану тыела: – РФ Кызыл китабына һәм Татарстан Республикасы Кызыл китабына кертелгәннәрне; – наркотик чара дип табылганнарны; – аларның үзагачын эзерләү рөхсәт ителмәгән агачларның һәм куакларның төрләре (токымнары) исемлегенә кертелгәннәрне. Агач булмаган урман ресурсларын эзерләү һәм жыеп алу чикләнергә яки радиоактив матдәләр белән пычранган районнарда билгеләнгән тәртиптә тыелырга мөмкин. 05.12.2011 ел, №512</p>

№ п/п	Урманнардан рөхсәтле файдалану төрләре	Урманнарны файдаланудагы чикләүләр
1	2	3
		<p>Рослесхоз боерыгы белән расланган Агач булмаган урман ресурсларын эзерләү һәм жыеп алу кагыйдәләре нигезендә:</p> <ul style="list-style-type: none"> <li>– эрозиягә каршы урманнарда; су объектлары, чокыр авышлыклары буйларында урнашкан ярсаклагыч һәм туфраксаклагыч урман кишәрлекләрендә, һәм шулай ук тулылыгы 0,8-1,0 булган яшь агачларда һәм йомылмаган урман культураларында түмәр сагызын эзерләү рөхсәт ителми (13 пункт);</li> <li>– агачларны туз эзерләү өчен кисү тыела (14 пункт);</li> <li>– урманнардагы табигый һәм башка объектларны саклау функциясен башкаручы катламнарны жыеп алу тыела (20 пункт).</li> </ul>
4.	<p>Азык-төлек урман ресурсларын эзерләү һәм дару үләннәрен жыеп алу</p>	<p>Аларның төрләре Кызыл китапка, Татарстан Республикасы кызыл китабына кертелгән яки наркотик матдәләр булып саналган гөмбәләрне һәм кыргый үсүче үсемлекләрен эзерләү һәм жыеп алу рөхсәт ителми.</p> <p>Азык-төлек урман ресурсларын эзерләү һәм дару үләннәрен жыеп алу радиоактив матдәләр белән пычранган районнарда билгеләнгән тәртиптә чикләнергә мөмкин.</p> <p>05.12.2011 ел, № 511 Рослесхоз боерыгы белән расланган Азык-төлек урман ресурсларын эзерләү һәм дару үләннәрен жыеп алу кагыйдәләре нигезендә:</p> <ul style="list-style-type: none"> <li>– жимеш бирә торган агачларны кисү һәм жимешләрен эзерләү өчен ботакларны кискәләү тыела;</li> <li>– чикләвекләрен эзерләгәндә агачларны һәм куакларны кисү, һәм шулай ук агачларны һәм куакларны зарарлы торган ысулларны куллану тыела (15 пункт);</li> <li>– гөмбәләрне эзерләү аларның ресурсларын саклауны тәмин итүче ысуллар белән башкарылырга тиеш (16 пункт);</li> <li>– каен согын эзерләү өлгергән урман кишәрлекләрендә кисәренә 5 елдан да ким булмаган вакыт кала рөхсәт ителә (17 пункт);</li> <li>– башка азык-төлек ресурсларын эзерләү аларның</li> </ul>

№ п/п	Урманнардан рөхсәтле файдалану төрләрe	Урманнарны файдаланудагы чикләүләр
1	2	3
		куаклыклары торышын начарлатмый торган ысуллар белән башкарылырга тиеш; үсемлекләрне тамырлары белән өзеп алырга, яфракларын (вайдаларын) һәм тамырларын зарарларга тыела (18 пункт).
5.	Аучылык хужалыгы өлкәсендә эшчәнлек төрләрeн башкару	Яшел зоналарда һәм урман-парк зоналарында, һәм шулай ук шәһәр урманнары территорияләрендә аучылык хужалыгы өлкәсендәге эшчәнлек төрләрeн башкару тыела (Россия Федерациясе Урман кодексының 105 статьясының 3 өлешендәге 2 пункт).
6.	Авыл хужалыгын алып бару.	<p>Су саклау зоналарында урнашкан урманнарда, речән чабу һәм умартачылыктан гайре, авыл хужалыгын алып бару тыела (Россия Федерациясе Урман кодексының 104 статьясының 1 өлешендәге 3 пункт).</p> <p>Сак урманнарының яр буе чикләрендә жирләрне сөрү, авыл хужалыгы хайваннарын көтү һәм алар өчен жәйге лагерьлар, ванналар оештыру тыела (Россия Федерациясе Су кодексының 65 статьясындагы 17 өлешнең 1, 3 пунктлары).</p> <p>Урман-парк зоналарында авыл хужалыгын алып бару тыела (Россия Федерациясе Урман кодексының 105 статьясының 3 өлешендәге 3 пункт).</p> <p>Яшел зоналарда, печән чабу һәм умартачылыктан, һәм шулай ук печән чабу һәм умартачылык максатларында киртәләп алулардан гайре, авыл хужалыгын алып бару тыела (Россия Федерациясе Урман кодексының 105 статьясының 5 өлешендәге 2 пункт).</p> <p>Шәһәр урманнарында авыл хужалыгын алып бару тыела (Россия Федерациясе Урман кодексының 105 статьясының 5.1 өлеше).</p> <p>Тыюлыклы урман кишәрлекләрендә авыл хужалыгын алып бару тыела (Россия Федерациясе Урман кодексының 107 статьясының 2 өлеше).</p> <p>Махсус сакланучы урман кишәрлекләрендә, тыюлыклы урман кишәрлекләреннән гайре, печән чабу һәм умартачылыктан кала, авыл хужалыгын алып бару тыела (Россия</p>

№ п/п	Урманнардан рөхсәтле файдалану төрләрe	Урманнарны файдаланудагы чикләүләр
1	2	3
		Федерациясе Урман кодексының 107 статьясының 2.1 өлеше).
7.	Фәнни-тикшеренү эшчәнлеген, мәгариф эшчәнлеген башкару.	<p>Урманнарны фәнни-тикшеренү һәм мәгариф эшчәнлегенә өчен файдаланганда түбәндәгеләр рөхсәт ителми:</p> <p>а) бирелгән урман кишәрлегеннән читтә урман үсентеләрен, үсемлекләр капламын һәм туфрак зарарлау;</p> <p>б) бирелгән урман кишәрлеген һәм аның чикләрендәге территорияләрне төзелеш һәм көнкүреш калдыклары, агач калдыклары, бүтән калдыклар белән чүпләү;</p> <p>в) бирелгән урман кишәрлегенә һәм аның чикләрендәге майданнарны химик һәм радиоактив матдәләр белән пычрату (23.12.2011 ел, № 548 Рослесхоз боерыгы белән расланган Урманнарны фәнни-тикшеренү һәм мәгариф эшчәнлегенә өчен файдалану кагыйдәләренең 9 пункты).</p> <p>Агулы химик препаратларны куллану тыела (Россия Федерациясе Урман кодексының 103 статьясындагы 5 өлеше, 104 статьясындагы 1 өлеше, 105 статьясындагы 3 өлешенең 1 пункты).</p>
8.	Рекреация эшчәнлеген башкару	<p>Рекреация эшчәнлеген башкаруга бирелгән урман кишәрлекләрендә табигый ландшафтлар, хайваннар дөньясы объектлары, су объектлары сакланьрга тиешле (Россия Федерациясе Урман кодексының 41 статьясындагы 3 өлеше).</p> <p>21.02.2012 ел, № 62 Рослесхоз боерыгы белән расланган Урманнарны рекреация эшчәнлеген башкару өчен файдалану кагыйдәләре нигезендә:</p> <p>– рекреация эшчәнлеген башкару буенча урманнар эйләнә-тирә мохиткә һәм кеше сәламәтлегенә зарар китерми торган ысуллар белән файдаланыла (6 пункт);</p> <p>– вакытлыча корылмаларны, физкультура-сәламәтләндрү, спорт һәм спорт-техник корылмаларны вакытлыча урнаштыру барыннан да элек агачлар һәм куаклар булмаган урыннарда, ә алар булмаганда – артык кыйммәтле булмаган урман утыртмалары булган урыннарда, урманнарны үзләштерү проектында билгеләнгән</p>

№ п/п	Урманнардан рөхсәтле файдалану төрләрe	Урманнарны файдаланудагы чикләүләр
1	2	3
		урыннарда рөхсәт ителә (8 пункт);
9.	Урман плантацияләрен булдыру һәм аларны эксплуатацияләү	<p>Плантация булдыру максатларында түбәндәгеләрне файдалану рөхсәт ителми:</p> <p>а) су саклау зоналарында урнашкан урманнарны;</p> <p>б) табигый һәм башка төр объектларны саклау функциясен үтәүче урманнарны;</p> <p>в) кыйммәтле урманнарны;</p> <p>г) махсус сакланучы урман кишәрлекләрендә урнашкан урманнарны (14.12.2010 ел, №485 Рослесхоз боерыгы белән расланган Су саклау зоналарында урнашкан урманнарны, табигый һәм башка объектларны яклау функциясен үтәүче урманнарны, кыйммәтле урманнарны, һәм шулай ук махсус яклана торган урман кишәрлекләрендә урнашкан урманнарны файдалану, саклау, яклау, яңадан үстерү үзенчәлекләренең 30 пункты).</p>
10.	Жимешле, жиләкле, декоратив урман үсемлекләрен, дару үсемлекләрен үстерү.	<p>05.12.2011 ел, №510 Рослесхоз боерыгы белән расланган Урманнарны жимешле, жиләкле, декоратив урман үсемлекләрен, дару үләннәрен өчен файдалану кагыйдәләре нигезендә:</p> <p>– жимешле, жиләкле, декоратив урман үсемлекләрен, дару үләннәрен үстерү өчен, беренче чиратта, урман фонды жирләре составындагы урмансыз жирләре, һәм шулай ук урман булмаган диләнкеләрне, аланнарны һәм аларга урман культураларын утыртканчы урманның табигый торгызылуы мөмкин булмаган башка урман үсемлекләре белән капланмаган жирләр; рекультивацияләнергә тиешле (эшләнелгән торфлыклар һ.б.) (11 пункт) жирләр файдаланыла.</p> <p>– жимешле, жиләкле, декоратив урман үсемлекләрен, дару үләннәрен үстерү өчен реконструкцияләүгә билгеләнмәгән азкыйммәтле утыртма кишәрлекләре файдаланырга мөмкин (12 пункт);</p> <p>– Россия Федерациясенең Кызыл китабына, Татарстан Республикасы Кызыл китабына кертелгән үсемлек төрләре очрый торган урман кишәрлекләрен жимешле, жиләкле, декоратив урман үсемлекләрен, дару үләннәрен үстерү өчен куллану Россия Федерациясе Урман кодексының</p>

№ п/п	Урманнардан рөхсәтле файдалану төрләрe	Урманнарны файдаланудагы чикләүләр
1	2	3
		59 статьясы (13 пункт) нигезендә тыела.
11.	Урман үсемлекләренең утырту материалларын (үсентеләрне, чәчкечләрне) үстерү	<p>19.07.2011 ел, № 308 Рослесхоз боерыгы белән расланган Урманнарны урман үсемлекләренең утырту материалларын үстерү өчен файдалану кагыйдәләре нигезендә:</p> <ul style="list-style-type: none"> <li>– урман үсемлекләренең утырту материалларын (үрентеләр, чәчкечләр) үстерү өчен, иң беренче чиратта, урман фонды жирләре составындагы урман белән капланмаган жирләрне, һәм шулай ук урмансыз диләнкеләрне, аланнарны һәм башка, урман үсемлекләре белән капланмаган, урманнар урнашкан бүтән категория жирләре файдаланыла (11 пункт);</li> <li>– урман үсемлекләренең утырту материалларын (үрентеләр, чәчкечләр) үстерү өчен урман үсемлекләренең яхшыртылган һәм сортлы орлыклары, яки, әгәр андый орлыклар булмаса, урман үсемлекләренең нормаль орлыклары кулланыла (12 пункт);</li> <li>– урман үсемлекләренең утырту материалларын (үрентеләр, чәчкечләр) үстерү өчен урман үсемлекләренең районнарга бүленмәгән орлыкларын, һәм шулай ук сыйфаты тикшерелмәгән урман үсемлекләре орлыкларын, чәчүлекләрен һәм башкаларын куллану тыела (13 пункт);</li> <li>– Россия Федерациясенең Кызыл китабына, Россия Федерациясе субъектларының кызыл китапларына кертелгән үсемлек төрләре очрый торган урман кишәрлекләрен урман утыртмаларының утырту материалларын (үсентеләрне, чәчкеннәрне) үстерү өчен файдалану Россия Федерациясе Урман кодексының 59 статьясы (14 пункт) нигезендә тыела.</li> </ul>
12.	Жир астын геологик өйрәнү, файдалы казылма ятмаларын эшләп чыгару буенча эшләрне башкару	<p>Яшел зоналарда һәм урман-парк зоналарында, һәм шулай ук шәһәр урманнары территорияләрендә файдалы казылма чыганакларын эшләү тыела (Россия Федерациясе Урман кодексының 105 статьясының 3 өлешендәге 4 пункт).</p> <p>Урманнарны жир астын геологик өйрәнү,</p>



№ п/п	Урманнардан рөхсәтле файдалану төрләрe	Урманнарны файдаланудагы чикләүләр
1	2	3
		<p>файдалы казылма чыганаclarын эшләү буенча эшләр башкару максатларында файдаланганда түбәндәгеләр рөхсәт ителми:</p> <p>а) бульдозер ярдәмендә агачларны аудару һәм урман кишәрлекләрен агач үсемлекләреннән чистарту, чик буе полосаларын һәм урман авызларын агач калдыклары белән чүпләү, урман авызындагы агачларның кәүсәләрен һәм скелет тамырларын зарарлау, жәйге чорда яңа киселгән үзагачларны махсус чараларсыз гына урманда саклау;</p> <p>б) урман утыртмаларын суга батыру һәм озак итеп су бастыру;</p> <p>в) бирелгән урман кишәрлеге чигендәге урман үсентеләрен, үсемлекләр капламын һәм туфрак зарарлау;</p> <p>г) урманнарны төзелеш, сәнәгать, агач, көнкүреш һәм бүтән калдыклар, чүпләр белән чүпләү;</p> <p>в) бирелгән урман кишәрлеге мәйданын һәм аның чикләрендәге территорияләрне химик һәм радиоактив матдәләр белән пычрату;</p> <p>г) ирекле, билгеләнмәгән маршрутлар буйлап, шул исәптән урман кишәрлеше чикләрендә транспорт чараларында һәм бүтән механизмдарда йөрергә (27.12.2010 ел, №515 Рослесхоз боерыгы белән расланган Урманнардан үзагач һәм башка урман ресурсларын эшкәртү өчен файдалану кагыйдәләренең 18 пункты).</p>
13.	Сусаклагычларны һәм башка ясалма су объектларын, һәм шулай ук гидротехника корылмалары һәм махсулаштырылган портлар төзү һәм эксплуатацияләү	Тыюлыклы урман кишәрлекләрендә сусаклагычларны һәм башка су объектларын, һәм шулай ук гидротехник корылмаларны һәм махсулаштырылган портларны төзү һәм эксплуатацияләү тыела (Россия Федерациясе Урман кодексының 107 статьясының 2 өлешендәге 5 пункт).
14.	Линияле объектлар төзү, реконструкцияләү һәм эксплуатацияләү	Урманнарны линияле объектлар төзү, реконструкцияләү һәм эксплуатацияләү өчен файдаланганда түбәндәгеләр рөхсәт ителми: <p>а) бирелгән урман кишәрлегеннән читтә урман үсентеләрен, үсемлекләр капламын һәм туфрак зарарлау;</p>

№ п/п	Урманнардан рөхсәтле файдалану төрләрe	Урманнарны файдаланудагы чикләүләр
1	2	3
		<p>б) бирелгән урман кишәрлеген һәм бирелгән урман кишәрлеге чикләрендәге янәшә урнашкан территорияләрне төзелеш һәм көнкүреш калдыклары, агач калдыклары, бүтән калдыклар белән чүпләү;</p> <p>в) бирелгән урман кишәрлеге мәйданын һәм аның чикләрендәге территорияләрне химик һәм радиоактив матдәләр белән пычрату;</p> <p>г) бирелгән урман кишәрлеге һәм тиешле сак зоналары чикләрендәге ирекле, билгеләнмәгән маршрутлар буйлап транспорт чараларында һәм бүтән механизмдарда йөрергә (10.06.2011 ел, №223 Рослесхоз боерыгы белән расланган Урманнардан үзагач һәм башка урман ресурсларын эшкәртү өчен файдалану кагыйдәләренең 15 пункты).</p> <p>Урманнарны урман-парк зоналарында линияле объектлар төзү, реконструкцияләү һәм эксплуатацияләү өчен файдалану тыела (Россия Федерациясе Урман кодексының 105 статьясының 3 өлешендәге 5 пункт).</p>
15.	<p>Үзагач һәм башка урман ресурсларын эшкәртү</p>	<p>Сак урманнарында, һәм шулай ук махсус сакланучы урман кишәрлекләрендә урман эшкәртү инфраструктурасын булдыру тыела (Россия Федерациясе Урман кодексының 14 статьясындагы 2 өлеше).</p> <p>Урманнарны үзагач һәм башка урман ресурсларын эшкәртү өчен файдаланганда түбәндәгеләр рөхсәт ителми:</p> <p>а) жир өсте һәм туфрак эчендәге су агынтыларын бозарлык, урман кишәрлекләрен су бастырырлык яисә сазландырырлык итеп эшләр башкару һәм корылмалар төзү;</p> <p>б) бирелгән урман кишәрлеген һәм бирелгән урман кишәрлеге чикләрендәге янәшә урнашкан территорияләрне төзелеш һәм көнкүреш калдыклары, агач калдыклары, бүтән калдыклар белән чүпләү;</p> <p>в) бирелгән урман кишәрлеге мәйданын һәм аның чикләрендәге территорияләрне химик һәм радиоактив матдәләр белән пычрату;</p> <p>г) бирелгән урман кишәрлеге чикләрендәге</p>

№ п/п	Урманнардан рөхсәтле файдалану төрлэре	Урманнарны файдаланудагы чикләүләр
1	2	3
		ирекле, билгеләнмәгән маршрутлар буйлап транспорт чараларында һәм бүтән механизмдарда йөрергә (12.12.2011 ел, №517 Рослесхоз боерыгы белән расланган Урманнардан үзагач һәм башка урман ресурсларын эшкәртү өчен файдалану кагыйдәләренең 6 пункты).
16.	Дини эшчәнлек башкару	<p>Дини эшчәнлек башкарганда түбәндәгеләр рөхсәт ителми:</p> <p>а) бирелгән урман кишәрлегеннән читтә урман үсентеләрен, үсемлекләр капламын һәм туфрак зарарлау;</p> <p>б) бирелгән урман кишәрлегеннән читтә өске сулар һәм туфрак эченә сулар агып төшүне бозарлык, урман кишәрлекләрен су бастырырлык яисә сазландырырлык итеп эшләр башкару һәм корылмалар төзү;</p> <p>в) бирелгән урман кишәрлеген һәм аның янындагы территорияләрне төзелеш һәм көнкүреш калдыклары, агач калдыклары, бүтән калдыклар белән чүпләү;</p> <p>в) ирекле, билгеләнмәгән маршрутлар буенча транспорт чараларында һәм бүтән механизмнарда үтеп керү.</p>