



ПОСТАНОВЛЕНИЕ

22.01.2021

г. Менделеевск

КАРАР

№ 27

Об утверждении административных  
регламентов предоставления  
государственных услуг в области  
опеки и попечительства

В целях актуализации административных регламентов и реализации Федерального закона от 27 июля 2010 года № 210-ФЗ «Об организации предоставления государственных и муниципальных услуг», в соответствии с Законом Республики Татарстан от 20 марта 2008 года № 7-ЗРТ «О наделении органов местного самоуправления муниципальных образований в Республике Татарстан отдельными государственными полномочиями Республики Татарстан в области опеки и попечительства», Постановлением Кабинета Министров Республики Татарстан от 02.11.2010 №880 «Об утверждении Порядка разработки и утверждения административных регламентов предоставления государственных услуг исполнительными органами государственной власти Республики Татарстан и о внесении изменений в отдельные постановления Кабинета Министров Республики Татарстан» Исполнительный комитет Менделеевского муниципального района Республики Татарстан  
ПОСТАНОВЛЯЕТ:

1. Утвердить:

1.1. Административный регламент предоставления государственной услуги по выдаче решений о направлении подопечных в дома-интернаты психоневрологического типа на стационарное обслуживание в новой редакции (Приложение № 1).

1.2. Административный регламент предоставления государственной услуги по установлению опеки или попечительства и назначение опекуна или попечителя над совершеннолетним лицом, признанным в судебном порядке недееспособным или ограниченно дееспособным в новой редакции (Приложение № 2).

1.3. Административный регламент предоставления государственной услуги по разрешению на заключение договора пожизненной ренты в интересах подопечного в новой редакции (Приложение № 3).

1.4. Административный регламент предоставления государственной услуги по выдаче разрешения опекуну на приватизацию жилья в интересах совершеннолетнего недееспособного лица в новой редакции (Приложение № 4).

1.5. Административный регламент предоставления государственной услуги по выдаче разрешения опекуну на сдачу жилья, принадлежащего подопечному, в наем в новой редакции (Приложение № 5).

1.6. Административный регламент предоставления государственной услуги по выдаче разрешения на совершение сделок с имуществом подопечных в новой редакции (Приложение № 6).

1.7. Административный регламент предоставления государственной услуги по выдаче разрешения опекуну на снятие подопечного с регистрационного учета по месту жительства, в связи со сменой места жительства в новой редакции (Приложение № 7).

1.8. Административный регламент предоставления государственной услуги по выдаче разрешения опекуну или попечителю на вступление в наследственные права подопечного в новой редакции (Приложение № 8).

1.9. Административный регламент предоставления государственной услуги по выдаче разрешения опекуну или попечителю на пользование сберегательным счетом подопечного в новой редакции (Приложение № 9).

1.10. Административный регламент предоставления государственной услуги по выдаче заключения о возможности временной передачи детей, находящихся в организациях для детей-сирот, и детей, оставшихся без попечения родителей, в семьи совершеннолетних граждан, постоянно проживающих на территории Российской Федерации в новой редакции (Приложение № 10).

1.11. Административный регламент предоставления государственной услуги по выдаче предварительного разрешения на отказ от преимущественного права покупки от имени несовершеннолетнего (них) в новой редакции (Приложение № 11).

1.12. Административный регламент предоставления государственной услуги по выдаче заключения о возможности быть усыновителями гражданам Российской Федерации, постоянно проживающим на территории Российской Федерации, и постановке на учет в качестве кандидата в усыновители в новой редакции (Приложение № 12).

1.13. Административный регламент предоставления государственной услуги по выдаче предварительного разрешения на совершение сделок по отчуждению движимого имущества несовершеннолетних в новой редакции (Приложение № 13).

1.14. Административный регламент предоставления государственной услуги по выдаче разрешения на изменение имени и (или) фамилии ребенка, не достигшего четырнадцатилетнего возраста в новой редакции (Приложение № 14).

1.15. Административный регламент предоставления государственной услуги по назначению опеки (попечительства) над детьми-сиротами и детьми, оставшимися без попечения родителей, гражданами (на возмездных или безвозмездных условиях), постоянно проживающими на территории Российской Федерации, или выдаче заключения о возможности быть опекуном (попечителем) в новой редакции (Приложение № 15).

1.16. Административный регламент предоставления государственной услуги по принятию решения об эмансипации несовершеннолетнего (объявление несовершеннолетнего полностью дееспособным) в новой редакции (Приложение №

16).

1.17. Административный регламент предоставления государственной услуги по выдаче предварительного разрешения на осуществление сделок по отчуждению недвижимого имущества, принадлежащего несовершеннолетнему в новой редакции (Приложение № 17).

1.18. Административный регламент предоставления государственной услуги по выдаче предварительного разрешения на приобретение жилья с использованием кредитных денежных средств и передаче его под залог (ипотеку) с участием несовершеннолетних в новой редакции (Приложение № 18).

1.19. Административный регламент предоставления государственной услуги по выдаче разрешения законному представителю на получение денежного вклада несовершеннолетнего в новой редакции (Приложение № 19).

1.20. Административный регламент предоставления государственной услуги по выдаче заключения о временной передаче совершеннолетнего лица, признанного в судебном порядке недееспособным, находящимся на стационарном обслуживании в социальном учреждении, в семьи граждан, постоянно проживающих на территории Российской Федерации в новой редакции (Приложение № 20).

1.21. Административный регламент предоставления государственной услуги по назначению и выплате денежных средств на содержание ребенка (детей) опекуну или попечителю, приемным родителям, а также выплата вознаграждения, причитающегося опекунам или попечителям, приемным родителям, исполняющим обязанности возмездно в новой редакции (Приложение № 21).

1.22. Административный регламент предоставления государственной услуги по выдаче предварительного разрешения на определение (выдел) долей имущества от имени лица, признанного судом недееспособным или ограничено дееспособным (Приложение № 22).

2. Постановление Исполнительного комитета Менделеевского муниципального района Республики Татарстан от 19.03.2020 № 209 «Об утверждении административных регламентов предоставления государственных услуг в области опеки и попечительства» считать утратившим силу.

3. Постановление Исполнительного комитета Менделеевского муниципального района Республики Татарстан от 07.07.2020 № 377 «Об утверждении административных регламентов предоставления государственных услуг в области опеки и попечительства» считать утратившим силу.

4. Рекомендовать отделу обеспечения информационными технологиями и защите информации Совета района в течение трех рабочих дней обеспечить размещение настоящего постановления в информационно-телекоммуникационной сети «Интернет» на официальном сайте Менделеевского муниципального района Республики Татарстан [www.mendeleevsk.tatar.ru](http://www.mendeleevsk.tatar.ru) в разделе «Муниципальные услуги» и на портале правовой информации Республики Татарстан ([pravo.tatarstan.ru](http://pravo.tatarstan.ru)).

5. Контроль за исполнением настоящего постановления возложить на заместителя руководителя Исполнительного комитета Менделеевского муниципального района по социальным вопросам Е.И. Ямалееву.

Руководитель

Р.А. Абдуллин

Приложение № 1  
к постановлению

**Административный регламент  
предоставления муниципальными образованиями государственной услуги по  
выдаче решений о направлении подопечных в дома-интернаты  
психоневрологического типа на стационарное обслуживание**

**1. Общие положения**

1.1. Настоящий Регламент устанавливает стандарт и порядок предоставления государственной услуги по выдаче решений о направлении подопечных в дома-интернаты психоневрологического типа на стационарное обслуживание Исполнительным комитетом муниципального образования (далее – услуга).

1.2. Получатели государственной услуги: физические лица (опекуны).

1.3. Государственная услуга предоставляется Исполнительным комитетом Менделеевского муниципального района по месту жительства подопечного. Исполнитель государственной услуги: отдел опеки и попечительства Менделеевского муниципального района (далее – отдел).

1.3.1. Место нахождения Исполкома: 423650, г. Менделеевск, ул. Фомина, д. 19. каб. 305  
Режим работы: ежедневно, кроме субботы и воскресенья.

Понедельник - пятница с 8.00 до 17.00.

Обед с 12.00 до 13.00.

Проход по пропуску и (или) документу, удостоверяющему личность.

1.3.2. Телефон приемной Исполкома: 8 (85549) 2-79-79.

1.3.3. Адрес официального сайта: <http://www.mendelevsk.tatarstan.ru/>, адрес электронной почты: [kseniya.shalaumova@tatar.ru](mailto:kсениya.shalaumova@tatar.ru).

1.3.4. Информация о государственной услуге может быть получена:

1) посредством информационных стендов о государственной услуге, содержащих визуальную и текстовую информацию о государственной услуге, расположенных в помещениях исполнительного комитета Менделеевского муниципального района Республики Татарстан, для работы с заявителями;

2) посредством сети «Интернет»:

на официальном сайте исполнительного комитета Менделеевского муниципального района (городского округа) Республики Татарстан (<http://www.mendelevsk.tatarstan.ru>);

на Портале государственных и муниципальных услуг Республики Татарстан (<http://uslugi.tatar.ru/>);

на Едином портале государственных и муниципальных услуг (функций) (<http://www.gosuslugi.ru/>);

3) при устном обращении в орган опеки и попечительства (лично или по телефону);

4) при письменном (в том числе в форме электронного документа) обращении в орган опеки и попечительства.

5) при обращении в многофункциональный центр предоставления государственных услуг.

1.3.5. Информация по вопросам предоставления государственной услуги размещается специалистом органа опеки и попечительства на официальном сайте исполнительного комитета Менделеевского муниципального района Республики Татарстан (<http://www.mendeleevsk.tatarstan.ru>) и на информационных стендах в помещениях исполнительного комитета для работы с заявителями.

1.4. Предоставление услуги осуществляется в соответствии со следующими нормативными актами:

- Конституцией Российской Федерации (далее - Конституция РФ) ;
- Семейным кодексом Российской Федерации от 29.12.1995 №223-ФЗ (далее – СК РФ);
- Гражданским кодексом Российской Федерации (часть первая) от 30.11.1994 №51-ФЗ) (далее – ГК РФ);
- Федеральным законом от 27.07.2010 № 210-ФЗ "Об организации предоставления государственных и муниципальных услуг";
- Законом Российской Федерации от 02.07.1992 № 3185-I «О психиатрической помощи и гарантиях прав граждан при ее оказании» (далее – Закон РФ №3185-I);
- Федеральным законом от 21.11.2011 № 323-ФЗ «Об основах охраны здоровья граждан в Российской Федерации» (далее – Федеральный закон № 323-ФЗ);
- Федеральным законом от 27.07.2006 № 152-ФЗ «О персональных данных (далее - Федеральный закон №152-ФЗ);
- Федеральным законом от 24.04.2008 № 48-ФЗ «Об опеке и попечительстве» (далее- Федеральный закон №48-ФЗ);
- Законом Республики Татарстан от 27.02.2004 №8-ЗРТ «Об организации деятельности органов опеки и попечительства в Республике Татарстан» (далее – Закон РТ №8-ЗРТ);
- Законом Республики Татарстан от 20.03.2008 №7-ЗРТ «О наделении органов местного самоуправления муниципальных образований в Республике Татарстан отдельными государственными полномочиями Республики Татарстан в области опеки и попечительства» (далее – Закон РТ №7-ЗРТ);
- Постановлением Кабинета Министров Республики Татарстан от 02.11.2010 № 880 «Об утверждении Порядка разработки и утверждения административных регламентов предоставления государственных услуг исполнительными органами государственной власти Республики Татарстан и о внесении изменений в отдельные постановления Кабинета Министров Республики Татарстан» (далее - постановление КМ РТ № 880);
- Уставом муниципального образования «Менделеевский муниципальный район Республики Татарстан» (далее – Устав);
- Положением об Исполнительном комитете Менделеевского муниципального района Республики Татарстан, утвержденным решением Совета Менделеевского муниципального района Республики Татарстан от 07.08.2014 г № 254 (далее – Положением об ИК);
- Положением об отделе опеки и попечительства Исполнительного комитета Менделеевского муниципального района Республики Татарстан, утвержденным Постановлением Исполнительного комитета Менделеевского муниципального района Республики Татарстан от 09 августа 2019 № 433 (далее – Положение об отделе).

1.5. В настоящем Регламенте используются следующие термины и определения:

административный регламент - нормативный правовой акт, устанавливающий сроки и последовательность административных процедур и административных действий исполнительного органа государственной власти Республики Татарстан, порядок взаимодействия между его структурными подразделениями и должностными лицами, а также взаимодействие исполнительного органа государственной власти с физическими или

юридическими лицами (далее – получатели государственных услуг), иными органами государственной власти и местного самоуправления, а также организациями при предоставлении государственной услуги;

государственная услуга – деятельность по реализации функций исполнительного органа государственной власти Республики Татарстан, органа местного самоуправления при осуществлении отдельных государственных полномочий, переданных федеральными законами и законами Республики Татарстан, которая осуществляется по запросам заявителей в пределах установленных нормативными правовыми актами Российской Федерации и нормативными правовыми актами Республики Татарстан полномочий органов, предоставляющих государственные услуги;

жалоба на нарушение порядка предоставления государственной услуги (далее – жалоба) – требование заявителя или его законного представителя о восстановлении или защите нарушенных прав или законных интересов заявителя органом, предоставляющим государственную услугу, многофункциональным центром, должностным лицом органа, предоставляющего государственную услугу, работником многофункционального центра, государственным служащим либо организациям, предусмотренными частью 1 статьи 16 Федерального закона от 27 июля 2010 года № 210-ФЗ «Об организации предоставления государственных и муниципальных услуг», или их работниками при получении указанными заявителем государственной услуги;

многофункциональный центр предоставления государственных и муниципальных услуг (многофункциональный центр) – организация, созданная в организационно – правовой форме государственного или муниципального учреждения (в том числе являющаяся автономным учреждением), отвечающим требованиям Федерального закона от 27 июля 2010 года № 210-ФЗ «Об организации предоставления государственных и муниципальных услуг», и уполномоченная на организацию предоставления государственных и муниципальных услуг, в том числе в электронной форме, по принципу «одного окна»;

принцип «одного окна» - принцип, при котором предоставление государственной или муниципальной услуги осуществляется после однократного обращения заявителя с соответствующим запросом о предоставлении государственной или муниципальной услуги или запросом, указанным в статье 15 Федерального закона от 27 июля 2010 года № 210 – ФЗ «Об организации предоставления государственных и муниципальных услуг», а взаимодействие с органами, предоставляющими государственные услуги, или органами, предоставляющими муниципальные услуги, осуществляется многофункциональным центром без участия заявителя в соответствии с нормативными правовыми актами и соглашением о взаимодействии;

удаленное рабочее место многофункционального центра предоставления государственных и муниципальных услуг – территориально обособленное структурное подразделение (офис) многофункционального центра предоставления государственных и муниципальных услуг, созданное в городском или сельском поселении муниципального района (городского округа) Республики Татарстан в соответствии с пунктом 34 Правил организации деятельности многофункциональных центров предоставления государственных и муниципальных услуг, утвержденных постановлением Правительства Российской Федерации от 22 декабря 2012 г. № 1376 «Об утверждении Правил организации деятельности многофункциональных центров предоставления государственных и муниципальных услуг.»;

техническая ошибка - ошибка (описка, опечатка, грамматическая или арифметическая ошибка), допущенная учреждением, предоставляющим государственную услугу, и

приведшая к несоответствию сведений, внесенных в документ (результат государственной услуги), сведениям в документах, на основании которых вносились сведения;

- опека - форма устройства граждан, признанных судом недееспособными гражданами, при которой назначенные органом опеки и попечительства граждане (опекуны) являются законными представителями подопечных и совершают от их имени и в их интересах все юридически значимые действия;

- подопечный - гражданин, в отношении которого установлены опека или попечительство;

- недееспособный гражданин - гражданин, признанный судом недееспособным по основаниям, предусмотренным статьей 29 ГК РФ.

## 2. Стандарт предоставления государственной услуги

| Наименование требования стандарта   | Содержание требования стандарта  | Нормативный акт, устанавливающий государственную услугу или требование                                       |
|---|--|--|
| 2.1. Наименование услуги  | Выдача решений о направлении подопечных в дома-интернаты психоневрологического типа на стационарное обслуживание   | ГК РФ; СК РФ; Федеральный закон №48-ФЗ; Закон РТ №8-ЗРТ  |
| 2.2. Наименование органа, непосредственно предоставляющего услугу   | Исполнительный комитет Менделеевского муниципального образования Республики Татарстан  | Положение; Закон РТ №7-ЗРТ   |
| 2.3. Описание результата предоставления услуги  | Решение опекунской комиссии Исполнительного комитета муниципального образования Республики Татарстан о направлении подопечного в дом-интернат психоневрологического типа на социальное стационарное обслуживание (при наличии медицинских показаний и заключения клинико-экспертной комиссии (далее - КЭК) либо об отказе о направлении подопечного в дом-интернат психоневрологического типа на социальное стационарное обслуживание.   | ГК РФ; Федеральный закон №48-ФЗ; Закон РТ №8-ЗРТ   |
| 2.4. Срок предоставления услуги   | В течение 15 рабочих дней с момента получения всех необходимых документов от заявителя. В случае если подготовка решения требует направления запросов в иные организации, либо дополнительной консультации, по решению руководителя Исполкома срок рассмотрения обращения может быть продлен до 30 рабочих дней.<br>(Решение об отказе в предоставлении государственной услуги принимается в течение 15 рабочих дней. Соответствующее решение направляется заявителю по почте, либо выдается непосредственно на приеме)<br>Заседание Комиссии проводится по мере поступления документов. |  |
| 2.5. Исчерпывающий перечень документов, необходимых в соответствии с законодательными или иными нормативными правовыми актами для предоставления услуги | 1.заявление опекуна о выдаче решения о направлении подопечного в дом-интернат психоневрологического типа на стационарное социальное обслуживание;<br>2.заявление администрации учреждения здравоохранения, исполняющей обязанности опекуна в отношении недееспособного лица, пребывающего в данном учреждении и нуждающегося в помещении в   | ГК РФ; СК РФ; Федеральный закон №48-ФЗ; Закон РТ №8-ЗРТ; Федеральный закон №245-ФЗ; Постановление КМ РТ №245 |



|  |  |  |
|--|--|--|
|  | <p>специализированное учреждение на стационарное социальное обслуживание;</p> <p>3. нормативный правовой акт об установлении опеки или попечительства и назначении опекуна или попечителя, либо удостоверение опекуна;</p> <p>4. решение судебного органа о признании гражданина недееспособным, вступившее в законную силу;</p> <p>5. копия паспорта подопечного;</p> <p>6. справка об имуществе подопечного (автомобиле, транспорте, ценных бумагах, сберегательных счетах и т.п.) при наличии;</p> <p>7. заключение врачебной комиссии (клинико-экспертной комиссии) с обязательным участием врача-психиатра, содержащее сведения о наличии у лица психического расстройства (диагноз заболевания), лишающего его возможности находиться в неспециализированном учреждении для социального обслуживания. Заключение должно содержать информацию о том, каким лечебно-профилактическим учреждением оно оформлено, иметь номер, дату оформления, подписи, фамилии, имена, отчества членов врачебной комиссии, и заверено печатью лечебно-профилактического учреждения</p>   |  |
| <p>2.6. Исчерпывающий перечень документов, необходимых в соответствии с нормативными правовыми актами для предоставления услуги, которые находятся в распоряжении гос. органов, органов местного самоуправления и иных организаций</p> | <p>Получаются в рамках межведомственного взаимодействия:</p> <ul style="list-style-type: none"> <li>- Информация об имуществе подопечного (недееспособного лица) из Единого государственного реестра прав (Управления Федеральной службы государственной регистрации, кадастра и картографии по Республике Татарстан);</li> <li>- справка медико-социальной экспертизы установленного образца о признании подопечного инвалидом, его индивидуальная программа реабилитации или абилитации или сведения, подтверждающие факт установления инвалидности подопечному, а также сведения, содержащие рекомендации по его реабилитации или абилитации. Такие сведения орган опеки и попечительства в порядке межведомственного электронного взаимодействия запрашивает в Пенсионном фонде Российской Федерации. Межведомственный запрос направляется в форме электронного документа с использованием единой системы межведомственного электронного взаимодействия и подключаемых к ней региональных систем межведомственного электронного взаимодействия. Опекун или попечитель (далее - опекун) вправе по собственной инициативе представить в качестве необходимых сведений справку медико-социальной экспертизы установленного образца о признании подопечного инвалидом и его индивидуальную программу реабилитации или абилитации;</li> </ul> <p>Заявитель вправе представить документы, содержащие сведения, указанные в настоящем пункте, в том числе при наличии возможности в электронной форме.</p> <p>Непредставление заявителем документов, содержащих вышеуказанные сведения, не является основанием для отказа заявителю в предоставлении государственной услуги.</p> <p>Способы получения и порядок предоставления документов, которые заявитель вправе представить, определены пунктом 2.5 настоящего Регламента.</p> <p>Запрещается требовать от заявителя:</p> |  |

|  |   |  |
|--|---|--|
|  | <p>представления вышеперечисленных документов, которые находятся в распоряжении органов, предоставляющих государственные и муниципальные услуги, иных государственных органов, органов местного самоуправления либо подведомственных государственным органам или органам местного самоуправления организаций, участвующих в предоставлении государственных и муниципальных услуг, за исключением документов, предусмотренных частью 6 статьи 7 Федерального закона №210-ФЗ;</p> <p>представления документов и информации, отсутствие и (или) недостоверность которых не указывались при первоначальном отказе в приеме документов, необходимых для предоставления государственной услуги, либо в предоставлении муниципальной услуги, за исключением следующих случаев:</p> <p>изменение требований нормативных правовых актов, касающихся предоставления государственной услуги, после первоначальной подачи заявления о предоставлении муниципальной услуги;</p> <p>наличие ошибок в заявлении о предоставлении государственной услуги и документах, поданных заявителем после первоначального отказа в приеме документов, необходимых для предоставления государственной услуги, либо в предоставлении государственной услуги и не включенных в представленный ранее комплект документов;</p> <p>истечение срока действия документов или изменение информации после первоначального отказа в приеме документов, необходимых для предоставления государственной услуги, либо в предоставлении государственной услуги;</p> <p>выявление документально подтвержденного факта (признаков) ошибочного или противоправного действия (бездействия) должностного лица органа, предоставляющего государственную услугу, муниципального служащего, работника многофункционального центра, работника организации, предусмотренной частью 1.1 статьи 16 Федерального закона, при первоначальном отказе в приеме документов, необходимых для предоставления государственной услуги, либо в предоставлении государственной услуги, о чем в письменном виде за подписью руководителя органа, предоставляющего государственную услугу, руководителя многофункционального центра при первоначальном отказе в приеме документов, необходимых для предоставления государственной услуги, либо руководителя организации, предусмотренной частью 1.1 статьи 16 Федерального закона уведомляется заявитель, а также приносятся извинения за доставленные неудобства.</p> |  |
| <p>2.7. Перечень органов государственной власти и их структурных подразделений, согласование которых в случаях, предусмотренных нормативными правовыми актами, требуется для предоставления услуги и которое осуществляется органом исполнительной</p> | <p>Согласование не требуется</p>  |  |

|  |  |   |
|--|--|---|
| власти, предоставляющим услугу   |  |   |
| 2.8. Исчерпывающий перечень оснований для отказа в приеме документов, необходимых для предоставления услуги  | 1. Несоответствие представленных документов перечню документов, указанных в п. 2.5.<br>2. Наличие неоговоренных исправлений в подаваемых документах.   |   |
| 2.9. Исчерпывающий перечень оснований для приостановления или отказа в предоставлении услуги   | Основания для приостановления предоставления государственной услуги не предусмотрены.<br>Основанием для отказа в предоставлении услуги является:<br>- отсутствие оснований для предоставления государственной услуги;<br>- не предоставление заявителем документов, указанных в пункте 2.5 настоящего Административного регламента;<br>- ущемление подопечного в гражданских и имущественных правах;<br>- в документах, предоставленных заявителем выявленные достоверные или искаженные сведения  | ГК РФ;<br>СК РФ;<br>Федеральный закон №48-ФЗ;<br>Закон РТ №8-ЗРТ;<br>Постановление КМ РТ №245 |
| 2.10. Порядок, размер и основания взимания государственной пошлины или иной платы, взимаемой за предоставление услуги  | Услуга предоставляется на безвозмездной основе   |   |
| 2.11. Порядок, размер и основания взимания платы за предоставление услуг, которые являются необходимыми и обязательными для предоставления муниципальной услуги, включая информацию о методике расчета такой платы | Предоставление необходимых и обязательных услуг не требуется   |   |
| 2.12. Максимальный срок ожидания в очереди при подаче запроса о предоставлении услуги и при получении результата предоставления услуги   | Очередность для отдельных категорий получателей услуги не установлена. Максимальный срок ожидания (ожидания обслуживания) получателя услуги (заявителя) не должен превышать 15 минут   |   |
| 2.13.Срок регистрации запроса заявителя о предоставлении услуги  | В течение 1 дня  |   |
| 2.14. Требования к помещениям, в которых предоставляется услуга  | 1. Заявление подается по адресу:<br>г.Менделеевск, ул. Фомина, д.19; кабинет № 305<br>отдел опеки и попечительства.<br>2. Прием заявителей осуществляется в помещении, приспособленном для работы с потребителями услуги.<br>3. Рабочее место специалиста отдела в помещении для приема заявителей оборудуется персональным компьютером с обеспеченным доступом к электронным справочно-правовым системам, и оргтехникой, позволяющей организовать исполнение услуги в полном объеме.<br>4. Место для заполнения документов оборудуется стульями, столами и обеспечивается образцами |   |

заполнения документов, бланками заявлений и канцелярскими принадлежностями.

5. Визуальная, текстовая и мультимедийная информация о порядке предоставления государственной услуги размещается в удобных для заявителей местах, в том числе с учетом ограниченных возможностей инвалидов.

Федеральные органы государственной власти, органы государственной власти субъектов Российской Федерации, органы местного самоуправления (в сфере установленных полномочий), организации независимо от их организационно-правовых форм обеспечивают инвалидам (включая инвалидов, использующих кресла-коляски и собак-проводников):

1) условия для беспрепятственного доступа к объектам социальной, инженерной и транспортной инфраструктур (жилым, общественным и производственным зданиям, строениям и сооружениям, включая те, в которых расположены физкультурно-спортивные организации, организации культуры и другие организации), к местам отдыха и к предоставляемым в них услугам;

2) условия для беспрепятственного пользования железнодорожным, воздушным, водным транспортом, автомобильным транспортом и городским наземным электрическим транспортом в городском, пригородном, междугородном сообщении, средствами связи и информации (включая средства, обеспечивающие дублирование звуковыми сигналами световых сигналов светофоров и устройств, регулирующих движение пешеходов через транспортные коммуникации);

3) возможность самостоятельного передвижения по территории, на которой расположены объекты социальной, инженерной и транспортной инфраструктур, входа в такие объекты и выхода из них, посадки в транспортное средство и высадки из него, в том числе с использованием кресла-коляски;

4) сопровождение инвалидов, имеющих стойкие расстройства функции зрения и самостоятельного передвижения, и оказание им помощи на объектах социальной, инженерной и транспортной инфраструктур;

5) надлежащее размещение оборудования и носителей информации, необходимых для обеспечения беспрепятственного доступа инвалидов к объектам социальной, инженерной и транспортной инфраструктур и к услугам с учетом ограничений их жизнедеятельности;

6) дублирование необходимой для инвалидов звуковой и зрительной информации, а также надписей, знаков и иной текстовой и графической информации знаками, выполненными рельефно-точечным шрифтом Брайля, допуск сурдопереводчика и тифлосурдопереводчика;

7) допуск на объекты социальной, инженерной и транспортной инфраструктур собаки-проводника при наличии документа, подтверждающего ее специальное обучение и выдаваемого по форме и в порядке, которые

|   |   |  |
|---|---|--|
|   | определяются федеральным органом исполнительной власти, осуществляющим функции по выработке и реализации государственной политики и нормативно-правовому регулированию в сфере социальной защиты населения;<br>8) оказание работниками организаций, предоставляющих услуги населению, помощи инвалидам в преодолении барьеров, мешающих получению ими услуг наравне с другими лицами.   |  |
| 2.15. Показатели доступности и качества услуги              | Показателями доступности предоставления услуги являются:<br>- расположенность помещения в зоне доступности к общественному транспорту;<br>- наличие необходимого количества специалистов, а также помещений, в которых осуществляется прием документов от заявителей;<br>- наличие исчерпывающей информации о способах, порядке и сроках предоставления услуги на информационных стендах, информационных ресурсах Исполкома в сети Интернет, на Едином портале государственных и муниципальных услуг.<br>Качество предоставления услуги характеризуется отсутствием:<br>- очередей при приеме и выдаче документов заявителям;<br>- нарушений сроков предоставления услуги;<br>- жалоб на действия (бездействие) служащих, предоставляющих услугу;<br>- жалоб на некорректное, невнимательное отношение служащих, оказывающих услугу, к заявителям.<br>Услуга в многофункциональном центре не предоставляется. |  |
| 2.16. Особенности предоставления услуги в электронной форме | Консультацию о порядке предоставления услуги можно получить через Интернет – приемную исполнительного комитета.<br>Услуга в электронной форме не предоставляется  |  |

### **3. Состав, последовательность и сроки выполнения административных процедур (действий), требования к порядку их выполнения**

3.1. Описание последовательности действий при предоставлении государственной услуги

3.1.1. Предоставление государственной услуги включает в себя следующие административные процедуры:

- информирование и консультирование опекунов по вопросу выдачи решения о направлении подопечных в дома-интернаты психоневрологического типа на стационарное социальное обслуживание;
- прием заявлений и документов, их регистрация;
- проведение проверки предоставленных документов на соответствие их требованиям настоящего Административного регламента для установления оснований для принятия или отказа;

- запрос информации об имуществе подопечного (недееспособного лица) из Единого государственного реестра прав (Управления Федеральной службы государственной регистрации, кадастра и картографии по Республике Татарстан);

- принятие решения о предоставлении или отказе в предоставлении государственной услуги.

3.1.2. Блок-схема последовательности действий по предоставлению государственной услуги представлена в Приложении № 1 к настоящему Административному регламенту.

3.2. Основанием для начала административной процедуры является обращение гражданина в отдел опеки и попечительства за консультацией. Опекун предъявляет специалисту паспорт, а в случаях, предусмотренных законодательством Российской Федерации, иной документ, удостоверяющий его личность; нормативный правовой акт (постановление, распоряжение, решение и т.д.) об установлении опеки и назначении опекуна, либо опекунское удостоверение.

Специалист соответствующего отдела ответственный за консультирование и информирование граждан, в рамках процедур по информированию и консультированию:

- предоставляет информацию о нормативных правовых актах, регулирующих условия и порядок предоставления государственной услуги;

- знакомит опекуна с порядком предоставления государственной услуги по вопросу выдачи решения о направлении подопечного в дом-интернат психоневрологического типа на стационарное социальное обслуживание;

- разъясняет опекуну о причинах отказа в предоставлении ему государственной услуги по вопросу выдачи решения о направлении подопечного в дом-интернат психоневрологического типа на стационарное социальное обслуживание;

- предоставляет список необходимых документов для выдачи решения о направлении подопечного в дом-интернат психоневрологического типа на стационарное социальное обслуживание;

- разъясняет о форме написания заявления о предоставлении государственной услуги.

Консультирование проводится устно в день обращения заявителя.

Подача запроса, инициирующего предоставление государственной услуги, не требует оказания помощи заявителю в части оформления документов.

Результат процедур: консультации по составу документации и другим вопросам получения услуги.

Общий срок выполнения административных процедур по консультированию и информированию - до 30 минут.

Специалист, осуществляющий консультирование и информирование граждан, несет персональную ответственность за полноту, грамотность и доступность проведенного консультирования с учетом конфиденциальных сведений.

3.3. Основанием для начала исполнения административной процедуры по приему документов является представление заявления и документов, предусмотренных п.2.5 настоящего Административного регламента заявителем.

Специалист, ответственный за прием заявлений и документов, проверяет комплектность и наличие всех необходимых документов в соответствии с настоящим Административным регламентом, в том числе:

- устанавливает личность гражданина - проверяет документ, удостоверяющий личность;

- проверяет наличие и соответствие установленным требованиям всех необходимых документов, предоставленных гражданином;

- проверяет правильность заполнения документов;

- устанавливает, что тексты документов написаны разборчиво и не исполнены карандашом;

- что в документах нет подчисток, приписок, зачеркнутых слов и иных, неоговоренных исправлений, а также документы не имеют серьезных повреждений, наличие которых не позволяет однозначно истолковать их содержание;

- регистрирует поступившие документы;

- формирует пакет документов для предоставления на опекунскую комиссию Исполнительного комитета муниципального образования (если имеется).

Результат процедур: принятые, зарегистрированные документы

Максимальный срок выполнения действий составляет 10 минут.

Специалист, ответственный за прием документов, несет персональную ответственность за правильность выполнения процедур по приему документов с учетом конфиденциальных сведений.

3.3.1. Специалист отдела направляет запрос в Управление Федеральной службы государственной регистрации, кадастра и картографии по Республике Татарстан: о предоставлении информации об имуществе подопечного (недееспособного лица) из Единого государственного реестра прав.

Результат процедур: направленный запрос о предоставлении выписки из Единого государственного реестра прав об имуществе подопечного (недееспособного лица).

Максимальный срок действия составляет 3 рабочих дня.

3.3.2. Специалист поставщика данных на основании запросов, поступивших через систему межведомственного электронного взаимодействия, предоставляет запрашиваемые документы (сведения).

Процедуры, устанавливаемые настоящим пунктом, осуществляются в течении 5 рабочих дней со дня поступления межведомственного запроса в орган или организацию, предоставляющие документ и информацию, если иные сроки подготовки и направления ответа на межведомственный запрос не установлены федеральными законами, правовыми актами Правительства Российской Федерации и принятыми в соответствии с федеральными законами нормативными правовыми актами субъектов Российской Федерации.

Результат процедур: документы (сведения) либо уведомление об отказе, направленные в исполнительный комитет.

3.4. При установлении фактов отсутствия необходимых документов, несоответствия предоставленных документов требованиям Регламента, несоответствия сведений, содержащихся в заявлении или в предоставленных документах, либо отсутствия в заявлении необходимых сведений при приеме документов от опекуна, сотрудник, ответственный за прием документов, формирует перечень выявленных препятствий для предоставления государственной услуги и передает его заявителю вместе с предоставленными документами.

Результат процедур: возвращенные заявителю документы

Максимальный срок выполнения действий составляет 10 минут.

3.4.1. При несогласии опекуна или попечителя предоставить недостающие или исправленные, или оформленные надлежащим образом документы, либо невозможности их предоставления, а так же при наличии иных оснований для отказа, специалист готовит письменное сообщение в адрес заявителя (опекуна) о наличии препятствий для предоставления государственной услуги, где предлагается принять меры по их устранению и передает письменное сообщение на подпись заместителю руководителя Исполнительного комитета муниципального образования.

Результат процедур: проект письма об отказе в предоставлении услуги.

Максимальный срок выполнения действия - 1 рабочий день.

3.4.2. Подписанное письменное сообщение о наличии препятствий для предоставления государственной услуги выдается опекуну или попечителю на руки или отправляется по почте.

Результат процедур: направленное письменное сообщение.

Максимальный срок выполнения - 3 рабочих дня после принятия соответствующего решения.

3.5. Специалист отдела опеки и попечительства, формирует пакет документов для предоставления на опекунскую комиссию.

Результат процедур: сформированный и направленный на рассмотрение опекунской комиссии пакет документов.

Максимальный срок выполнения - 1 рабочий день.

3.5.1. Комиссия по опеке и попечительству на заседании рассматривает вопрос о направлении недееспособного в дом-интернат психоневрологического типа на стационарное обслуживание.

Результат процедур: принятое решения опекунской комиссии, которое оформляется протоколом и подписывается председателем и членами опекунской комиссии.

Максимальный срок выполнения – 3 рабочих дня.

3.5.2. Специалист органа опеки и попечительства на основании решения опекунской комиссии Исполнительного комитета муниципального образования Республики Татарстан готовит выписку из протокола заседания опекунской комиссии о направлении подопечного в дом-интернат психоневрологического типа на социальное стационарное обслуживание и выдает выписку опекуну или попечителю на руки или отправляет по почте.

Результат процедур: Выдача выписки из протокола заседания опекунской комиссии.

Максимальный срок выполнения - 3 рабочих дня после принятия соответствующего решения.

#### **4. Порядок и формы контроля за предоставлением государственной услуги**

4.1. Контроль за полнотой и качеством предоставления государственной услуги со стороны вышестоящих должностных лиц (органов государственной власти) непосредственно осуществляют:

министр здравоохранения Республики Татарстан (далее – министр) 420111, г. Казань, ул. Островского, д.11/6; телефон (843) 231-79-98, факс (843) 238-41-44;

заместитель министра здравоохранения 420111, г. Казань, ул. Островского, д.11/6; телефон (843) 231-79-38;

ведущий консультант Сектора по работе с письмами и обращениями граждан управления делами Министерства здравоохранения Республики Татарстан 420111, г. Казань, ул. Островского, д.11/6; телефон (843) 231-79-84.

Контроль за полнотой и качеством предоставления государственной услуги включает в себя запрос необходимых документов, отчетов и информации об исполнении государственных полномочий, проведение проверок, выявление и устранение нарушений прав заявителей, рассмотрение, принятие в пределах компетенции решений и подготовку ответов на обращения заявителей, содержащих жалобы на решения, действия (бездействие) должностных лиц.

По результатам проведенных проверок, оформленных документально в установленном порядке, в случае выявления нарушений прав заявителей, а также разглашения конфиденциальных сведений информация направляется руководителю



Исполнительного комитета муниципального образования для осуществления привлечения виновных лиц к ответственности в соответствии с законодательством Российской Федерации.

Проверки могут быть плановыми и внеплановыми.

Плановые проверки могут проводиться не чаще 1 раза в 3 года.

4.2. Текущий контроль за соблюдением последовательности действий, определенных административными процедурами, принятием решений специалистами, контроль за полнотой и качеством предоставления государственной услуги, а также неразглашением конфиденциальных сведений осуществляется руководителем отдела опеки и попечительства Исполнительного комитета муниципального образования Республики Татарстан и заместителем руководителя Исполнительного комитета муниципального образования.

4.3. Персональная ответственность специалистов отдела опеки и попечительства Исполнительного комитета муниципального образования закрепляется в их должностных регламентах в соответствии с требованиями законодательства.

4.4. Руководитель Исполнительного комитета муниципального образования Республики Татарстан несет ответственность за несвоевременное и (или) ненадлежащее выполнение административных действий, указанных в разделе 3 настоящего регламента.

4.5. Контроль за исполнением Регламента со стороны граждан, их объединений и организаций осуществляется путем направления обращений в Исполнительный комитет муниципального образования Республики Татарстан, а также путем обжалования действий (бездействия) и решений, осуществляемых (принятых) в ходе исполнения Регламента, в вышестоящие органы государственной власти.

## **5. Досудебный (внесудебный) порядок обжалования решений и действий (бездействия) органа, предоставляющего муниципальную услугу, многофункционального центра предоставления государственных и муниципальных услуг, организаций, привлекаемых к реализации функций многофункционального центра в соответствии с частью 1.1 статьи 16 Федерального закона от 27 июля 2010 года N 210-ФЗ "Об организации предоставления государственных и муниципальных услуг", а также их должностных лиц, муниципальных служащих, работников**

5.1. Жалоба подается в письменной форме на бумажном носителе, в электронной форме в орган, предоставляющий муниципальную услугу, многофункциональный центр либо в соответствующий орган местного самоуправления, являющийся учредителем многофункционального центра (далее - учредитель многофункционального центра), а также в организации, предусмотренные частью 1\_1 статьи 16 Федерального закона от 27.07.2010 N 210-ФЗ «Об организации предоставления государственных и муниципальных услуг» (далее – настоящий Федеральный закон). Жалобы на решения и действия (бездействие) руководителя органа, предоставляющего муниципальную услугу, подаются в вышестоящий орган (при его наличии) либо в случае его отсутствия рассматриваются непосредственно руководителем органа, предоставляющего муниципальную услугу. Жалобы на решения и действия (бездействие) работника многофункционального центра подаются руководителю этого многофункционального центра. Жалобы на решения и действия (бездействие) многофункционального центра подаются учредителю многофункционального центра или

должностному лицу, уполномоченному нормативным правовым актом Республики Татарстан. Жалобы на решения и действия (бездействие) работников организаций, предусмотренных частью 1\_1 статьи 16 настоящего Федерального закона, подаются руководителям этих организаций.

5.2. Жалоба на решения и действия (бездействие) органа, предоставляющего муниципальную услугу, должностного лица органа, предоставляющего муниципальную услугу, государственного или муниципального служащего, руководителя органа, предоставляющего муниципальную услугу, может быть направлена по почте, через многофункциональный центр, с использованием информационно-телекоммуникационной сети "Интернет", официального сайта органа, предоставляющего муниципальную услугу, единого портала государственных и муниципальных услуг либо портала государственных и муниципальных услуг Республики Татарстан, а также может быть принята при личном приеме заявителя. Жалоба на решения и действия (бездействие) многофункционального центра, работника многофункционального центра может быть направлена по почте, с использованием информационно-телекоммуникационной сети "Интернет", официального сайта многофункционального центра, единого портала государственных и муниципальных услуг либо портала государственных и муниципальных услуг Республики Татарстан, а также может быть принята при личном приеме заявителя. Жалоба на решения и действия (бездействие) организаций, предусмотренных частью 1\_1 статьи 16 настоящего Федерального закона, а также их работников может быть направлена по почте, с использованием информационно-телекоммуникационной сети "Интернет", официальных сайтов этих организаций, единого портала государственных и муниципальных услуг либо портала государственных и муниципальных услуг Республики Татарстан, а также может быть принята при личном приеме заявителя.

5.3. Порядок подачи и рассмотрения жалоб на решения и действия (бездействие), организаций, предусмотренных частью 1\_1 статьи 16 настоящего Федерального закона, и их работников, а также жалоб на решения и действия (бездействие) многофункционального центра, его работников устанавливается Правительством Российской Федерации.

5.3.1. В случае, если федеральным законом установлен порядок (процедура) подачи и рассмотрения жалоб на решения и действия (бездействие) органов, предоставляющих муниципальные услуги, должностных лиц органов, предоставляющих муниципальные услуги, либо муниципальных служащих, для отношений, связанных с подачей и рассмотрением указанных жалоб, нормы статьи 11\_1 настоящего Федерального закона и настоящей статьи не применяются.

5.3.2. Жалоба на решения и (или) действия (бездействие) органов, предоставляющих муниципальные услуги, должностных лиц органов, предоставляющих муниципальные услуги, либо муниципальных служащих при осуществлении в отношении юридических лиц и индивидуальных предпринимателей, являющихся субъектами градостроительных отношений, процедур, включенных в исчерпывающие перечни процедур в сферах строительства, утвержденные Правительством Российской Федерации в соответствии с частью 2 статьи 6 Градостроительного кодекса Российской Федерации, может быть подана такими лицами в порядке, установленном настоящей статьей, либо в порядке,

установленном антимонопольным законодательством Российской Федерации, в антимонопольный орган.

5.4. Особенности подачи и рассмотрения жалоб на решения и действия (бездействие) органов местного самоуправления и их должностных лиц, муниципальных служащих, а также на решения и действия (бездействие) многофункционального центра, работников многофункционального центра устанавливаются соответственно нормативными правовыми актами Республики Татарстан и муниципальными правовыми актами.

6. Жалоба должна содержать:

1) наименование органа, предоставляющего муниципальную услугу, должностного лица органа, предоставляющего муниципальную услугу, либо муниципального служащего, многофункционального центра, его руководителя и (или) работника, организаций, предусмотренных частью 1\_1 статьи 16 настоящего Федерального закона, их руководителей и (или) работников, решения и действия (бездействие) которых обжалуются;

2) фамилию, имя, отчество (последнее - при наличии), сведения о месте жительства заявителя - физического лица либо наименование, сведения о месте нахождения заявителя - юридического лица, а также номер (номера) контактного телефона, адрес (адреса) электронной почты (при наличии) и почтовый адрес, по которым должен быть направлен ответ заявителю;

3) сведения об обжалуемых решениях и действиях (бездействии) органа, предоставляющего муниципальную услугу, должностного лица органа, предоставляющего муниципальную услугу, либо государственного или муниципального служащего, многофункционального центра, работника многофункционального центра, организаций, предусмотренных частью 1\_1 статьи 16 настоящего Федерального закона, их работников;

4) доводы, на основании которых заявитель не согласен с решением и действием (бездействием) органа, предоставляющего муниципальную услугу, должностного лица органа, предоставляющего муниципальную услугу, либо муниципального служащего, многофункционального центра, работника многофункционального центра, организаций, предусмотренных частью 1\_1 статьи 16 настоящего Федерального закона, их работников. Заявителем могут быть представлены документы (при наличии), подтверждающие доводы заявителя, либо их копии.

7. Жалоба, поступившая в орган, предоставляющий муниципальную услугу, многофункциональный центр, учредителю многофункционального центра, в организации, предусмотренные частью 1\_1 статьи 16 настоящего Федерального закона, либо вышестоящий орган (при его наличии), подлежит рассмотрению в течение пятнадцати рабочих дней со дня ее регистрации, а в случае обжалования отказа органа, предоставляющего муниципальную услугу, многофункционального центра, организаций, предусмотренных частью 1\_1 статьи 16 настоящего Федерального закона, в приеме документов у заявителя либо в исправлении допущенных опечаток и ошибок или в случае обжалования нарушения установленного срока таких исправлений - в течение пяти рабочих дней со дня ее регистрации.

8. По результатам рассмотрения жалобы принимается одно из следующих решений:

1) жалоба удовлетворяется, в том числе в форме отмены принятого решения, исправления допущенных опечаток и ошибок в выданных в результате предоставления государственной или муниципальной услуги документах, возврата заявителю денежных средств, взимание которых не предусмотрено нормативными правовыми актами Российской Федерации, нормативными правовыми актами Республики Татарстан, муниципальными правовыми актами;

2) в удовлетворении жалобы отказывается.

9. Не позднее дня, следующего за днем принятия решения, указанного в пункте 8 настоящего раздела, заявителю в письменной форме и по желанию заявителя в электронной форме направляется мотивированный ответ о результатах рассмотрения жалобы.

9.1.. В случае признания жалобы подлежащей удовлетворению в ответе заявителю, указанном в пункте 9 настоящего раздела, дается информация о действиях, осуществляемых органом, предоставляющим муниципальную услугу, многофункциональным центром либо организацией, предусмотренной частью 1\_1 статьи 16 настоящего Федерального закона, в целях незамедлительного устранения выявленных нарушений при оказании муниципальной услуги, а также приносятся извинения за доставленные неудобства и указывается информация о дальнейших действиях, которые необходимо совершить заявителю в целях получения муниципальной услуги.

9.2. В случае признания жалобы не подлежащей удовлетворению в ответе заявителю, указанном в пункте 9 настоящего раздела, даются аргументированные разъяснения о причинах принятого решения, а также информация о порядке обжалования принятого решения.

10. В случае установления в ходе или по результатам рассмотрения жалобы признаков состава административного правонарушения или преступления должностное лицо, работник, наделенные полномочиями по рассмотрению жалоб в соответствии с частью 1 настоящей статьи, незамедлительно направляют имеющиеся материалы в органы прокуратуры.

предоставления муниципальными образованиями государственной услуги по выдаче решений о направлении подопечных в дома-интернаты психоневрологического типа на стационарное обслуживание

**БЛОК-СХЕМА предоставления государственной услуги Исполнительным комитетом муниципального образования Республика Татарстан по выдаче решений о направлении подопечных в дома-интернаты психоневрологического типа на стационарное обслуживание**



приложение (справочное)  
к Административному регламенту  
предоставления муниципальными  
образованиями государственной услуги  
по выдаче решений о направлении  
подопечных в дома-интернаты  
психоневрологического типа  
на стационарное обслуживание

**Реквизиты должностных лиц, ответственных за предоставление государственной услуги**

**Отдел опеки и попечительства Исполнительного комитета Менделеевского муниципального района  
Республики Татарстан**

| Должность  | Телефон | Электронный адрес           |
|--|---------|-----------------------------|
| Начальник отдела опеки и попечительства –<br>Шалаумова Ксения Валерьевна                                   | 2-14-19 | Kseniya.Shalaumova@tatar.ru |
| Заместитель начальника – Гришина Алина<br>Ильгизовна<br>Главный специалист – Саушина Елена<br>Владимировна | 2-14-19 | Kseniya.Shalaumova@tatar.ru |

**Исполнительный комитет Менделеевского муниципального района Республики Татарстан**

| Должность  | Телефон                 | Электронный адрес            |
|--|-------------------------|------------------------------|
| Руководитель Исполнительного комитета –                                | 2-79-06<br>Пр.: 2-79-79 | Rustem.A@tatar.ru            |
| Заместитель руководителя Исполнительного<br>комитета по соц.вопросам – | 2-79-05                 | Katrin_nk@mail.ru            |
| Управляющий делами Исполнительного<br>комитета -                       | 2-79-01                 | Milyausha.Husaenova@tatar.ru |

Приложение № 2

к постановлению

Исполнительного комитета Менделеевского муниципального района Республики  
Татарстан

от «22» января 2021 № 27

**Административный регламент**

**предоставления муниципальными образованиями государственной услуги по  
установлению опеки или попечительства и назначение опекуна или попечителя над  
совершеннолетним лицом, признанным в судебном порядке недееспособным или  
ограниченно дееспособным**

**1. Общие положения**

1.1. Настоящий Регламент устанавливает стандарт и порядок предоставления государственной услуги по установлению опеки или попечительства и назначение опекуна

или попечителя над совершеннолетним лицом, признанным в судебном порядке недееспособным или ограниченно дееспособным (далее – услуга).

1.2. Получатели государственной услуги: совершеннолетние граждане Российской Федерации, желающие временно принять детей, находящихся в организациях для детей-сирот и детей, оставшихся без попечения родителей (далее – заявители).

1.3. Государственная услуга предоставляется Исполнительным комитетом Менделеевского муниципального района по месту жительства совершеннолетнего лица, признанного в судебном порядке недееспособным или ограниченно дееспособным. Исполнитель государственной услуги: отдел опеки и попечительства Менделеевского муниципального района (далее – отдел).

1.3.1. Место нахождения Исполкома: 423650, г.Менделеевск, ул.Фомина, д. 19.каб.305

Режим работы: ежедневно, кроме субботы и воскресенья.

Понедельник - пятница с 8.00 до 17.00.

Обед с 12.00 до 13.00.

Проход по пропуску и (или) документу, удостоверяющему личность.

1.3.2. Телефон приемной Исполкома: 8 (85549) 2-79-79.

1.3.3. Адрес официального сайта: <http://www.mendelevsk.tatarstan.ru/>, адрес электронной почты: [kseniya.shalaumova@tatar.ru](mailto:kсениya.shalaumova@tatar.ru).

1.3.4. Информация о государственной услуге может быть получена:

1) посредством информационных стендов о государственной услуге, содержащих визуальную и текстовую информацию о государственной услуге, расположенных в помещениях исполнительного комитета Менделеевского муниципального района (городского округа) Республики Татарстан, для работы с заявителями;

2) посредством сети «Интернет»:

на официальном сайте исполнительного комитета Менделеевского муниципального района (городского округа) Республики Татарстан (<http://www.mendelevsk.tatarstan.ru>);

на Портале государственных и муниципальных услуг Республики Татарстан (<http://uslugi.tatar.ru/>);

на Едином портале государственных и муниципальных услуг (функций) (<http://www.gosuslugi.ru/>);

3) при устном обращении в орган опеки и попечительства (лично или по телефону);

4) при письменном (в том числе в форме электронного документа) обращении в орган опеки и попечительства.

5) при обращении в многофункциональный центр предоставления государственных услуг.

1.3.5. Информация по вопросам предоставления государственной услуги размещается специалистом органа опеки и попечительства на официальном сайте исполнительного комитета Менделеевского муниципального района Республики Татарстан (<http://www.mendelevsk.tatarstan.ru>) и на информационных стендах в помещениях исполнительного комитета для работы с заявителями.

1.4. Предоставление услуги осуществляется в соответствии со следующими нормативными актами:

- Конституцией Российской Федерации (далее - Конституция РФ);

- Семейным кодексом Российской Федерации от 29.12.1995 №223-ФЗ (далее – СК РФ);

- Гражданским кодексом Российской Федерации (часть первая) от 30.11.1994 №51-ФЗ)(далее – ГК РФ);

- Гражданским Процессуальным кодексом Российской Федерации от 14.11.2002 №138-ФЗ (далее – ГПК РФ);

- Жилищным кодексом Российской Федерации от 29.12.2004 №188-ФЗ (далее – ЖК РФ);
- Федеральным законом от 27.07.2010 № 210-ФЗ "Об организации предоставления государственных и муниципальных услуг" (далее - Федеральный закон № 210-ФЗ);
- Законом Российской Федерации от 02.07.1992 № 3185-1 «О психиатрической помощи и гарантиях прав граждан при ее оказании» (далее – Закон РФ №3185-1);
- Федеральным законом от 27.07.2006 № 152-ФЗ «О персональных данных (далее - Федеральный закон №152-ФЗ);
- Федеральным законом от 24.04.2008 № 48-ФЗ «Об опеке и попечительстве» (далее - Федеральный закон №48-ФЗ);
- постановлением Правительства Российской Федерации от 17.11.2010 № 927 «Об отдельных вопросах осуществления опеки и попечительства в отношении совершеннолетних недееспособных или не полностью дееспособных граждан» (далее – Постановление РФ № 927);
- Законом Республики Татарстан от 27.02.2004 № 8-ЗРТ «Об организации деятельности органов опеки и попечительства в Республике Татарстан» (далее – Закон РТ №8-ЗРТ);
- Законом Республики Татарстан от 20.03.2008 №7-ЗРТ «О наделении органов местного самоуправления муниципальных образований в Республике Татарстан отдельными государственными полномочиями Республики Татарстан в области опеки и попечительства» (далее – Закон РТ №7-ЗРТ);
- Постановлением Кабинета Министров Республики Татарстан от 02.11.2010 № 880 «Об утверждении Порядка разработки и утверждения административных регламентов предоставления государственных услуг исполнительными органами государственной власти Республики Татарстан и о внесении изменений в отдельные постановления Кабинета Министров Республики Татарстан» (далее - постановление КМ РТ № 880);
- Уставом муниципального образования «Менделеевский муниципальный район Республики Татарстан» (далее – Устав);
- Положением об Исполнительном комитете Менделеевского муниципального района Республики Татарстан, утвержденным решением Совета Менделеевского муниципального района Республики Татарстан от 07.08.2014 г № 254 (далее – Положением об ИК);
- Положением об отделе опеки и попечительства при Исполнительном комитете Менделеевского муниципального района (городского округа) Республики Татарстан, утвержденным Постановлением Исполнительного комитета Менделеевского муниципального района Республики Татарстан от 09.08.2019 № 433 (далее – Положение об отделе).

1.5. В настоящем Регламенте используются следующие термины и определения:  
 административный регламент - нормативный правовой акт, устанавливающий сроки и последовательность административных процедур и административных действий исполнительного органа государственной власти Республики Татарстан, порядок взаимодействия между его структурными подразделениями и должностными лицами, а также взаимодействие исполнительного органа государственной власти с физическими или юридическими лицами (далее – получатели государственных услуг), иными органами государственной власти и местного самоуправления, а также организациями при предоставлении государственной услуги;  
 государственная услуга – деятельность по реализации функций исполнительного органа государственной власти Республики Татарстан, органа местного самоуправления при осуществлении отдельных государственных полномочий, переданных федеральными законами и законами Республики Татарстан, которая осуществляется по запросам



заявителей в пределах установленных нормативными правовыми актами Российской Федерации и нормативными правовыми актами Республики Татарстан полномочий органов, предоставляющих государственные услуги;

жалоба на нарушение порядка предоставления государственной услуги (далее – жалоба) – требование заявителя или его законного представителя о восстановлении или защите нарушенных прав или законных интересов заявителя органом, предоставляющим государственную услугу, многофункциональным центром, должностным лицом органа, предоставляющего государственную услугу, работником многофункционального центра, государственным служащим либо организациям, предусмотренными частью 1 статьи 16 Федерального закона от 27 июля 2010 года № 210-ФЗ «Об организации предоставления государственных и муниципальных услуг», или их работниками при получении указанными заявителем государственной услуги;

многофункциональный центр предоставления государственных и муниципальных услуг (многофункциональный центр) – организация, созданная в организационно – правовой форме государственного или муниципального учреждения (в том числе являющаяся автономным учреждением), отвечающим требованиям Федерального закона от 27 июля 2010 года № 210-ФЗ «Об организации предоставления государственных и муниципальных услуг», и уполномоченная на организацию предоставления государственных и муниципальных услуг, в том числе в электронной форме, по принципу «одного окна»; принцип «одного окна» - принцип, при котором предоставление государственной или муниципальной услуги осуществляется после однократного обращения заявителя с соответствующим запросом о предоставлении государственной или муниципальной услуги или запросом, указанным в статье 15 Федерального закона от 27 июля 2010 года № 210 –ФЗ «Об организации предоставления государственных и муниципальных услуг», а взаимодействие с органами, предоставляющими государственные услуги, или органами, предоставляющими муниципальные услуги, осуществляется многофункциональными центром без участия заявителя в соответствии с нормативными правовыми актами и соглашением о взаимодействии;

удаленное рабочее место многофункционального центра предоставления государственных и муниципальных услуг – территориально обособленное структурное подразделение (офис) многофункционального центра предоставления государственных и муниципальных услуг, созданное в городском или сельском поселении муниципального района (городского округа) Республики Татарстан в соответствии с пунктом 34 Правил организации деятельности многофункциональных центров предоставления государственных и муниципальных услуг, утвержденных постановлением Правительства Российской Федерации от 22 декабря 2012 г. № 1376 «Об утверждении Правил организации деятельности многофункциональных центров предоставления государственных и муниципальных услуг».);

техническая ошибка - ошибка (описка, опечатка, грамматическая или арифметическая ошибка), допущенная учреждением, предоставляющим государственную услугу, и приведшая к несоответствию сведений, внесенных в документ (результат государственной услуги), сведениям в документах, на основании которых вносились сведения;

- опека - форма устройства граждан, признанных судом недееспособными гражданами, при которой назначенные органом опеки и попечительства граждане (опекуны) являются законными представителями подопечных и совершают от их имени и в их интересах все юридически значимые действия;

- подопечный - гражданин, в отношении которого установлены опека или попечительство;

- недееспособный гражданин - гражданин, признанный судом недееспособным по

основаниям, предусмотренным статьей 29 ГК РФ.

- ограниченно дееспособный - гражданин, ограниченный судом в дееспособности по основаниям, предусмотренным статьей 30 ГК РФ.

## 2. Стандарт предоставления государственной услуги

| Наименование требования стандарта   | Содержание требования стандарта   | Нормативный акт, устанавливающий государственную услугу или требование         |
|---|---|--|
| 2.1. Наименование услуги  | Установление опеки или попечительства и назначение опекуна или попечителя над совершеннолетним лицом, признанным в судебном порядке недееспособным или ограниченно дееспособным   | ГК РФ; СК РФ; Федеральный закон №48-ФЗ; Постановление РФ №927; Закон РТ №8-ЗРТ |
| 2.2. Наименование органа, непосредственно предоставляющего услугу   | Исполнительный комитет Менделеевского муниципального образования Республики Татарстан.  | Положение; Закон РТ №7-ЗРТ   |
| 2.3. Описание результата предоставления услуги  | Постановление Руководителя Исполнительного комитета муниципального образования Республики Татарстан об установлении опеки (попечительства) и назначении опекуна (попечителя) (приложение №1) и выдача удостоверения, установленного образца (приложение № 2) либо отказ о назначении опекуна или попечителя.  | ГК РФ; Федеральный закон №48-ФЗ; Постановление РФ №927; Закон РТ №8-ЗРТ        |
| 2.4. Срок предоставления услуги   | В течение 14 рабочих дней с момента получения всех необходимых документов от заявителя. В случае если подготовка решения требует направления запросов в иные организации, либо дополнительной консультации, по решению руководителя Исполкома срок рассмотрения обращения может быть продлен до 30 рабочих дней. (Решение об отказе в предоставлении государственной услуги принимается в течение 14 рабочих дней. Соответствующее решение направляется заявителю по почте, либо выдается непосредственно на приеме в течении 3 дней).  | Постановление РФ №927  |
| 2.5. Исчерпывающий перечень документов, необходимых в соответствии с законодательными или иными нормативными правовыми актами для предоставления услуги | 1. Заявление (приложение № 3).<br>2. Решение судебного органа о признании гражданина недееспособным (ограниченно дееспособным), вступившее в законную силу.<br>3. Сведения о размера средней заработной платы за последние 12 месяцев, а для граждан, не состоящих в трудовых отношениях, - иной документ, подтверждающий доходы (для пенсионеров - копии пенсионного удостоверения, справки из территориального органа Пенсионного фонда Российской Федерации или иного органа, осуществляющего пенсионное обеспечение).<br>4. Медицинское заключение о состоянии здоровья по результатам медицинского освидетельствования гражданина, выразившего желание стать опекуном (попечителем) (действительна не более трех месяцев со дня выдачи).<br>5. Копия свидетельства о браке (если гражданин, выразивший желание стать опекуном, состоит в браке).<br>6. Письменное согласие совершеннолетних членов семьи с учетом мнения детей, достигших 10-летнего возраста, | ГК РФ; НК РФ; Федеральный закон №48-ФЗ; постановление РФ №927                  |

проживающих совместно с гражданином, выразившим желание стать опекуном, на совместное проживание совершеннолетнего подопечного с опекуном (в случае принятия решения опекуном о совместном проживании совершеннолетнего подопечного с семьей опекуна), а также согласие ближайших родственников (родителей, родных братьев и сестер) подопечного независимо от проживания;

- в отдельных случаях учитывается желание подопечного (в виде заявления).

7. Сведения об имуществе подопечного (автомобиле, транспорте, ценных бумагах, сберегательных счетах и т.п.).

8. Документ о прохождении гражданином, выразившим желание стать опекуном, подготовки в порядке, установленном правилами подбора, учета и подготовки граждан, выразивших желание стать опекунами или попечителями совершеннолетних недееспособных или не полностью дееспособных граждан (при наличии);

9. Автобиография.

Родители, бабушки, дедушки, братья, сестры, дети и внуки, выразившие желание стать опекунами или попечителями совершеннолетних подопечных, с которыми указанные граждане постоянно совместно проживали не менее 10 лет на день подачи заявления о назначении опекуном (далее – близкие родственники, выразившие желание стать опекунами), представляют в орган опеки и попечительства по месту жительства следующие документы:

- 1) заявление о назначении опекуном, поданное в форме документа на бумажном носителе;
- 2) документы, подтверждающие родство с совершеннолетним подопечным;
- 3) медицинского заключение о состоянии здоровья по результатам медицинского освидетельствования гражданина, выразившего желание стать опекуном, выданное в порядке, устанавливаемом Министерством здравоохранения Российской Федерации;
- 4) копия свидетельства о браке (если близкий родственник, выразивший желание стать опекуном, состоит в браке)

Гражданин, выразивший желание стать опекуном, при подаче заявления о назначении опекуном должен предъявить паспорт или иной документ, удостоверяющий личность.

Бланк заявления для получения государственной услуги заявитель может получить при личном обращении в орган опеки. Электронная форма бланка размещена на официальном сайте исполкома.

Заявление и прилагаемые документы, заверенные в установленном законодательством порядке, могут быть представлены (направлены) заявителем на бумажных носителях одним из следующих способов:

лично (лицом, действующим от имени заявителя, на основании доверенности);

почтовым отправлением.

Заявление и документы также могут быть представлены (направлены) заявителем в виде электронного документа, подписанного усиленной квалифицированной электронной подписью, через информационно - телекоммуникационные сети общего доступа, в том числе через информационно-телекоммуникационную сеть «Интернет», и Единый портал государственных и муниципальных услуг.

|   |   |  |
|---|---|--|
| <p>2.6. Исчерпывающий перечень документов, необходимых в соответствии с нормативными правовыми актами для предоставления услуги, которые находятся в распоряжении гос.органов, органов местного самоуправления и иных организаций</p> | <p>Получаются в рамках межведомственного взаимодействия:</p> <ul style="list-style-type: none"> <li>- сведения о трудовой деятельности;</li> <li>-Информация об имуществе подопечного (недееспособного лица) из Единого государственного реестра прав (Управления Федеральной службы государственной регистрации, кадастра и картографии по Республике Татарстан);</li> <li>- Справка о соответствии жилых помещений санитарным и техническим правилам и нормам</li> <li>-Справка органов внутренних дел, подтверждающая отсутствие у гражданина, выразившего желание стать опекуном (попечителем), судимости за умышленное преступление против жизни и здоровья граждан.</li> <li>-справка медико-социальной экспертизы установленного образца о признании подопечного инвалидом, его индивидуальная программа реабилитации или абилитации или сведения, подтверждающие факт установления инвалидности подопечному, а также сведения, содержащие рекомендации по его реабилитации или абилитации. Такие сведения орган опеки и попечительства в порядке межведомственного электронного взаимодействия запрашивает в Пенсионном фонде Российской Федерации. Межведомственный запрос направляется в форме электронного документа с использованием единой системы межведомственного электронного взаимодействия и подключаемых к ней региональных систем межведомственного электронного взаимодействия. Опекун или попечитель (далее - опекун) вправе по собственной инициативе представить в качестве необходимых сведений справку медико-социальной экспертизы установленного образца о признании подопечного инвалидом и его индивидуальную программу реабилитации или абилитации; Заявитель вправе представить документы, содержащие сведения, указанные в настоящем пункте, в том числе при наличии возможности в электронной форме.</li> <li>Непредставление заявителем документов, содержащих вышеуказанные сведения, не является основанием для отказа заявителю в предоставлении государственной услуги.</li> <li>Способы получения и порядок предоставления документов, которые заявитель вправе представить, определены пунктом 2.5 настоящего Регламента.</li> <li>Запрещается требовать от заявителя: <ul style="list-style-type: none"> <li>представления вышеперечисленных документов, которые находятся в распоряжении органов, предоставляющих государственные и муниципальные услуги, иных государственных органов, органов местного самоуправления либо подведомственных государственным органам или органам местного самоуправления организаций, участвующих в предоставлении государственных и муниципальных услуг, за исключением документов, предусмотренных частью 6 статьи 7 Федерального закона №210-ФЗ;</li> <li>представления документов и информации, отсутствие и (или) недостоверность которых не указывались при первоначальном отказе в приеме документов, необходимых для предоставления государственной услуги, либо в предоставлении государственной услуги, за исключением следующих случаев:</li> </ul> </li> </ul> | <p>Федеральный закон<br/>N439-ФЗ<br/>от<br/>16.12.2019</p> |
|---|---|--|

|  |  |   |
|--|--|---|
|  | <p>изменение требований нормативных правовых актов, касающихся предоставления государственной услуги, после первоначальной подачи заявления о предоставлении государственной услуги;</p> <p>наличие ошибок в заявлении о предоставлении государственной услуги и документах, поданных заявителем после первоначального отказа в приеме документов, необходимых для предоставления государственной услуги, либо в предоставлении государственной услуги и не включенных в представленный ранее комплект документов;</p> <p>истечение срока действия документов или изменение информации после первоначального отказа в приеме документов, необходимых для предоставления государственной услуги, либо в предоставлении государственной услуги;</p> <p>выявление документально подтвержденного факта (признаков) ошибочного или противоправного действия (бездействия) должностного лица органа, предоставляющего государственную услугу, государственного служащего, при первоначальном отказе в приеме документов, необходимых для предоставления государственной услуги, либо в предоставлении государственной услуги, о чем в письменном виде за подписью руководителя органа, предоставляющего государственную услугу, уведомляется заявитель, а также приносятся извинения за доставленные неудобства.</p> |   |
| 2.7. Перечень органов государственной власти и их структурных подразделений, согласование которых в случаях, предусмотренных нормативными правовыми актами, требуется для предоставления услуги и которое осуществляется органом исполнительной власти, предоставляющим услугу | Согласование не требуется  |   |
| 2.8. Исчерпывающий перечень оснований для отказа в приеме документов, необходимых для предоставления услуги  | <p>1. Несоответствие представленных документов перечню документов, указанных в п. 2.5.</p> <p>2. Наличие неоговоренных исправлений в подаваемых документах.</p>  | постановление РФ №927                                   |
| 2.9. Исчерпывающий перечень оснований для приостановления или отказа в предоставлении услуги   | <p>Основания для приостановления предоставления государственной услуги не предусмотрены.</p> <p>Основанием для отказа в предоставлении услуги является:</p> <ul style="list-style-type: none"> <li>- отсутствие оснований для предоставления государственной услуги;</li> <li>- не предоставление заявителем документов, указанных в пункте 2.5 настоящего Административного регламента;</li> <li>- ущемление подопечного в гражданских и имущественных правах;</li> <li>- в документах, предоставленных заявителем выявленные достоверные или искаженные сведения;</li> <li>- выявления обстоятельств, при которых назначение конкретного гражданина опекуном или попечителем не соответствует интересам опекаемого (признаны судом недееспособными или ограниченно дееспособными; отстранены от обязанностей опекуна (попечителя) за</li> </ul>  | ГК РФ; СК РФ; Федеральный закон №48-ФЗ; Закон РТ №8-ЗРТ |

|   |   |  |
|---|---|--|
|   | <p>ненадлежащее выполнение возложенных на него законом обязанностей; страдают заболеванием, препятствующим выполнению обязанностей опекуна; не имеют дохода, обеспечивающего подопечному прожиточный минимум, установленный в Республике Татарстан, на территории которой проживают заявители; не имеют постоянного места жительства. Опекунами и попечителями могут назначаться только совершеннолетние дееспособные граждане, не могут быть назначены опекунами и попечителями граждане, лишенные родительских прав, а также граждане, имеющие на момент установления опеки или попечительства судимость за умышленное преступление против жизни или здоровья граждан; проживают в жилых помещениях, не отвечающих санитарным и техническим правилам и нормам и т.д.).</p>  |  |
| <p>2.10. Порядок, размер и основания взимания государственной пошлины или иной платы, взимаемой за предоставление услуги</p>  | <p>Услуга предоставляется на безвозмездной основе</p>   |  |
| <p>2.11. Порядок, размер и основания взимания платы за предоставление услуг, которые являются необходимыми и обязательными для предоставления муниципальной услуги, включая информацию о методике расчета такой платы</p> | <p>Предоставление необходимых и обязательных услуг не требуется</p>   |  |
| <p>2.12. Максимальный срок ожидания в очереди при подаче запроса о предоставлении услуги и при получении результата предоставления услуги</p>   | <p>Очередность для отдельных категорий получателей услуги не установлена. Максимальный срок ожидания приема (ожидания обслуживания) получателя услуги (заявителя) не должен превышать 15 минут</p>  |  |
| <p>2.13. Срок регистрации запроса заявителя о предоставлении услуги</p>   | <p>В течение 1 дня</p>  |  |
| <p>2.14. Требования к помещениям, в которых предоставляются услуги</p>  | <ol style="list-style-type: none"> <li>1. Заявление подается по адресу: г.Менделеевск, ул. Фомина, д.19; кабинет № 305, отдел опеки и попечительства.</li> <li>2. Прием заявителей осуществляется в помещении, приспособленном для работы с потребителями услуги.</li> <li>3. Рабочее место специалиста отдела в помещении для приема заявителей оборудуется персональным компьютером с обеспеченным доступом к электронным справочно-правовым системам, и оргтехникой, позволяющей организовать исполнение услуги в полном объеме.</li> <li>4. Место для заполнения документов оборудуется стульями, столами и обеспечивается образцами заполнения документов, бланками заявлений и канцелярскими принадлежностями</li> <li>5. Федеральные органы государственной власти, органы государственной власти субъектов Российской Федерации, органы местного самоуправления (в сфере установленных полномочий), организации независимо от их организационно-правовых форм обеспечивают инвалидам</li> </ol> |  |

|   |  |  |
|---|--|--|
|   | <p>(включая инвалидов, использующих кресла-коляски и собак-проводников):</p> <p>1) условия для беспрепятственного доступа к объектам социальной, инженерной и транспортной инфраструктур (жилым, общественным и производственным зданиям, строениям и сооружениям, включая те, в которых расположены физкультурно-спортивные организации, организации культуры и другие организации), к местам отдыха и к предоставляемым в них услугам;</p> <p>2) условия для беспрепятственного пользования железнодорожным, воздушным, водным транспортом, автомобильным транспортом и городским наземным электрическим транспортом в городском, пригородном, междугородном сообщении, средствами связи и информации (включая средства, обеспечивающие дублирование звуковыми сигналами световых сигналов светофоров и устройств, регулирующих движение пешеходов через транспортные коммуникации);</p> <p>3) возможность самостоятельного передвижения по территории, на которой расположены объекты социальной, инженерной и транспортной инфраструктур, входа в такие объекты и выхода из них, посадки в транспортное средство и высадки из него, в том числе с использованием кресла-коляски;</p> <p>4) сопровождение инвалидов, имеющих стойкие расстройства функции зрения и самостоятельного передвижения, и оказание им помощи на объектах социальной, инженерной и транспортной инфраструктур;</p> <p>5) надлежащее размещение оборудования и носителей информации, необходимых для обеспечения беспрепятственного доступа инвалидов к объектам социальной, инженерной и транспортной инфраструктур и к услугам с учетом ограничений их жизнедеятельности;</p> <p>6) дублирование необходимой для инвалидов звуковой и зрительной информации, а также надписей, знаков и иной текстовой и графической информации знаками, выполненными рельефно-точечным шрифтом Брайля, допуск сурдопереводчика и тифлосурдопереводчика;</p> <p>7) допуск на объекты социальной, инженерной и транспортной инфраструктур собаки-проводника при наличии документа, подтверждающего ее специальное обучение и выдаваемого по форме и в порядке, которые определяются федеральным органом исполнительной власти, осуществляющим функции по выработке и реализации государственной политики и нормативно-правовому регулированию в сфере социальной защиты населения;</p> <p>8) оказание работниками организаций, предоставляющих услуги населению, помощи инвалидам в преодолении барьеров, мешающих получению ими услуг наравне с другими лицами.</p> |  |
| <p>2.15. Показатели доступности и качества услуги</p> | <p>Показателями доступности предоставления услуги являются:</p> <ul style="list-style-type: none"> <li>- расположенность помещения в зоне доступности к общественному транспорту;</li> <li>- наличие необходимого количества специалистов, а также помещений, в которых осуществляется прием документов от заявителей;</li> </ul>  |  |

|   |  |  |
|---|--|--|
|   | <p>- наличие исчерпывающей информации о способах, порядке и сроках предоставления услуги на информационных стендах, информационных ресурсах Исполкома в сети Интернет, на Едином портале государственных и муниципальных услуг.</p> <p>Качество предоставления услуги характеризуется отсутствием:</p> <ul style="list-style-type: none"> <li>- очередей при приеме и выдаче документов заявителям;</li> <li>- нарушений сроков предоставления услуги;</li> <li>- жалоб на действия (бездействие) служащих, предоставляющих услугу;</li> <li>- жалоб на некорректное, невнимательное отношение служащих, оказывающих услугу, к заявителям.</li> </ul> <p>Услуга в многофункциональном центре не предоставляется.</p> |  |
| 2.16. Особенности предоставления услуги в электронной форме | <p>Консультацию о порядке предоставления услуги можно получить через Интернет – приемную исполнительного комитета.</p> <p>Услуга в электронной форме не предоставляется</p>  |  |

### **3. Состав, последовательность и сроки выполнения административных процедур (действий), требования к порядку их выполнения**

#### 3.1. Описание последовательности действий при предоставлении государственной услуги

##### 3.1.1. Предоставление государственной услуги включает в себя следующие административные процедуры:

- информирование и консультирование по вопросам установления опеки и попечительства над совершеннолетними, признанными в законном порядке недееспособными или ограниченно дееспособными лицами, а так же назначение опекуна или попечителя; информирование и консультирование опекунов и попечителей по вопросам исполнения ими опекунских и попечительских обязанностей;
- прием заявлений и документов, их регистрация;
- проведение проверки предоставленных документов на соответствие их требованиям предусмотренных пунктом 2.5 настоящего Административного регламента для установления оснований для принятия или отказа;
- запрос информации об имуществе подопечного (недееспособного лица) из Единого государственного реестра прав (Управления Федеральной службы государственной регистрации, кадастра и картографии по Республике Татарстан); запрос в УК ЖКХ либо ТСЖ о предоставлении выписки с места жительства; запрос в Роспотребнадзор РТ о предоставлении справки о соответствии жилых помещений санитарным и техническим правилам и нормам; запрос в информационный центр МВД РТ об отсутствии у гражданина, выразившего желание стать опекуном (попечителем), судимости за умышленное преступление против жизни и здоровья граждан;
- проведение обследования условий жизни заявителя и подопечного;
- принятие решения о предоставлении или отказе в предоставлении государственной услуги.

##### 3.1.2. Блок-схема последовательности действий по предоставлению государственной услуги представлена в Приложении № 8 к настоящему Административному регламенту.

3.2. Основанием для начала административной процедуры является обращение гражданина в отдел опеки и попечительства за консультацией. Гражданин предъявляет специалисту паспорт, а в случаях, предусмотренных законодательством Российской Федерации, иной документ, удостоверяющий его личность.



Специалист соответствующего отдела ответственный за консультирование и информирование граждан, в рамках процедур по информированию и консультированию:

- предоставляет информацию о нормативных правовых актах, регулирующих условия и порядок предоставления государственной услуги;
- знакомит заявителей, а также их законных представителей с порядком предоставления государственной услуги по вопросам установления опеки и попечительства и назначения опекуна и попечителя над совершеннолетним лицом, признанным в судебном порядке недееспособным или ограниченно дееспособным;
- разъясняет заявителю о причинах отказа в предоставлении ему государственной услуги по вопросам установления опеки и попечительства и назначения опекуна и попечителя над совершеннолетним, признанным в судебном порядке недееспособным или ограниченно дееспособным, лицом;
- предоставляет список необходимых документов для назначения конкретного лица опекуном или попечителем;
- выдает бланк заявления о предоставлении государственной услуги и при необходимости оказывает помощь в заполнении бланка заявления.

Консультирование проводится устно в день обращения заявителя.

Результат процедур: консультации по составу, форме представляемой документации и другим вопросам получения услуги.

Общий срок выполнения административных процедур по консультированию и информированию - до 30 минут.

Специалист, осуществляющий консультирование и информирование граждан, несет персональную ответственность за полноту, грамотность и доступность проведенного консультирования с учетом конфиденциальных сведений.

3.3. Основанием для начала исполнения административной процедуры по приему документов является представление заявления и документов, предусмотренных п.2.5 настоящего Административного регламента заявителем.

Специалист, ответственный за прием заявлений и документов, проверяет комплектность и наличие всех необходимых документов в соответствии с настоящим Административным регламентом, в том числе:

- устанавливает личность гражданина - проверяет документ, удостоверяющий личность;
- проверяет наличие и соответствие установленным требованиям всех необходимых документов, предоставленных гражданином;
- проверяет правильность заполнения документов;
- устанавливает, что тексты документов написаны разборчиво и не исполнены карандашом, что в них нет описок и ошибок;
- что в документах нет подчисток, приписок, зачеркнутых слов и иных, неоговоренных исправлений, а также документы не имеют серьезных повреждений, наличие которых не позволяет однозначно истолковать их содержание;
- регистрирует поступившее заявление в специальном журнале (приложение №4);
- вручение заявителю копии заявлений с отметкой о дате приема документов, присвоенном входящем номере, дате и времени исполнения государственной услуги;

Принимает от лица, желающего стать опекуном или попечителем, заявление о согласии на обработку его персональных данных.

Результат процедур: принятые, зарегистрированные документы

Максимальный срок выполнения действий составляет 15 минут.

3.3.1. Специалист отдела направляет в соответствующие органы запросы:

- об имуществе подопечного (недееспособного лица) из Единого государственного реестра прав (Управления Федеральной службы государственной регистрации, кадастра и картографии по Республике Татарстан);
- о предоставлении выписки с места жительства (УК ЖКХ либо ТСЖ);
- о предоставлении справки о соответствии жилых помещений санитарным и техническим правилам и нормам (Управление Федеральной службы по надзору в сфере защиты прав потребителей и благополучия человека по Республике Татарстан);
- о предоставлении сведений, подтверждающих отсутствие у гражданина, выразившего желание стать опекуном (попечителем), судимости за умышленное преступление против жизни и здоровья граждан (МВД РТ).

Результат процедур: направленные запросы о предоставлении выписки из Единого государственного реестра прав об имуществе подопечного (недееспособного лица), выписки с места жительства, справки о соответствии жилых помещений санитарным и техническим правилам и нормам, справки органов внутренних дел, подтверждающей отсутствие у гражданина судимости за умышленное преступление против жизни и здоровья граждан.

Максимальный срок действия составляет 3 рабочих дня.

3.3.2. Специалист поставщика данных на основании запросов, поступивших через систему межведомственного электронного взаимодействия, предоставляет запрашиваемые документы (сведения).

Процедуры, устанавливаемые настоящим пунктом, осуществляются в течении 5 рабочих дней со дня поступления межведомственного запроса в орган или организацию, предоставляющие документ и информацию, если иные сроки подготовки и направления ответа на межведомственный запрос не установлены федеральными законами, правовыми актами Правительства Российской Федерации и принятыми в соответствии с федеральными законами нормативными правовыми актами субъектов Российской Федерации.

Результат процедур: документы (сведения) либо уведомление об отказе, направленные в исполнительный комитет.

3.3.3. На каждого опекаемого и подопечного заводится личное дело, куда приобщают документы (копии документов, заверенные в установленном порядке) регистрируют личное дело в Журнале регистрации личных дел недееспособных или ограниченно дееспособных граждан (приложение №5), присваивает личному делу номер, соответствующий порядковому номеру в указанном журнале.

Результат процедур: подшитое и зарегистрированное личное дело.

Максимальный срок выполнения действий составляет 10 минут.

Специалисты отдела обязаны обеспечить предотвращение несанкционированного доступа к конфиденциальной информации, содержащейся в банке данных о подопечных лицах, и (или) передачи ее лицам, не имеющим права на доступ к указанной информации.

В целях обеспечения сохранности и защиты конфиденциальной информации, содержащейся в отделе опеки и попечительства, специалистам запрещается передавать документы и внешние носители с указанной информацией во временное пользование иным лицам, в том числе специалистам, не имеющим по роду служебной деятельности прямого допуска к банку данных о недееспособных или ограниченно дееспособных граждан.

3.4. При установлении фактов отсутствия необходимых документов, несоответствия предоставленных документов требованиям Регламента, несоответствия сведений, содержащихся в заявлении или в предоставленных документах, либо отсутствия в заявлении необходимых сведений при приеме документов от опекуна, сотрудник, ответственный за прием документов, формирует перечень выявленных препятствий для предоставления

государственной услуги и передает его заявителю вместе с предоставленными документами.

Результат процедур: возвращенные заявителю документы

Максимальный срок выполнения действий составляет 10 минут.

3.4.1. При несогласии опекуна или попечителя предоставить недостающие или исправленные, или оформленные надлежащим образом документы, либо невозможности их предоставления, а так же при наличии иных оснований для отказа, специалист готовит письменное сообщение в адрес заявителя (опекуна) о наличии препятствий для предоставления государственной услуги, где предлагается принять меры по их устранению и передает письменное сообщение на подпись заместителю руководителя Исполнительного комитета муниципального образования.

Результат процедур: проект письма об отказе в предоставлении услуги.

Максимальный срок выполнения действия - 1 рабочий день.

3.4.2. Подписанное письменное сообщение о наличии препятствий для предоставления государственной услуги выдается опекуну или попечителю на руки или отправляется по почте.

Результат процедур: направленное письменное сообщение.

Максимальный срок выполнения - 3 рабочих дня после принятия соответствующего решения.

3.5. В целях назначения опекуном близкого родственника, выразившего желание стать опекуном, в течении 7 дней со дня представления документов, специалист отдела проводит обследование условий жизни лица, желающего стать опекуном или попечителем, в ходе которого определяется отсутствие установленных Гражданским кодексом Российской Федерации обстоятельств, препятствующих назначению его опекуном (попечителем) (приложение №7). Данный акт приобщается к личному делу.

При обследовании условий жизни гражданина, выразившего желание стать опекуном (попечителем), специалист органа опеки и попечительства оценивает жилищно-бытовые условия, личные качества и мотивы заявителя, способность его к выполнению обязанностей опекуна, а также отношения, сложившиеся между членами его семьи.

Результаты обследования указываются в акте об обследовании условий жизни гражданина, выразившего желание стать опекуном (попечителем) (далее - акт об обследовании).

Акт об обследовании условий жизни близкого родственника оформляется в течении 3 дней со дня проведения обследования условий жизни близкого родственника, выразившего желание стать опекуном, подписывается проводившим проверку уполномоченным специалистом органа опеки и попечительства и попечительства и утверждается руководителем органа опеки и попечительства.

Акт обследования условий жизни близкого родственника оформляется 2 экземплярах, один из которых направляется близкому родственнику, выразившему желание стать опекуном (попечителем), в течение 3 рабочих дней со дня утверждения акта обследования, второй хранится в органе опеки и попечительства.

Акт об обследовании может быть оспорен близким родственником, выразившим желание стать опекуном, в судебном порядке.

Руководитель Исполнительного комитета муниципального образования обеспечивает автотранспортом для выезда специалиста отдела опеки и попечительства с целью обследования материально-бытовых условий проживания недееспособного или ограниченно дееспособного гражданина и условий жизни будущего опекуна или попечителя.

Результат процедур: акт об обследовании условий жизни гражданина, выразившего желание стать опекуном (попечителем).

Максимальный срок действия – в течении 7 дней со дня регистрации заявления лица, желающего стать опекуном или попечителем.

3.6. Специалист отдела опеки и попечительства, формирует пакет документов для предоставления на опекунскую комиссию (если имеется).

Результат процедур: сформированный и направленный на рассмотрение опекунской комиссии пакет документов.

Максимальный срок выполнения - 1 рабочий день.

3.6.1. Комиссия по опеке и попечительству на заседании рассматривает вопрос о назначении опекуна или попечителя. Опекуном (попечителем) может быть назначен только совершеннолетний дееспособный гражданин. При этом должны учитываться его нравственные и иные личные качества, способность к выполнению обязанностей опекуна или попечителя, отношения, существующие между заявителем и лицом, нуждающимся в опеке или попечительстве, а если это возможно - и желание подопечного.

Заседание Комиссии проводится по мере поступления документов.

Ход проведения заседания Комиссии по опеке и попечительству, а также ее заключение фиксируются в протоколе заседания. Указанные протоколы регистрируются в Журнале регистрации протоколов заседаний Комиссии по опеке и попечительству (приложение №6). Результатом заседания опекунской комиссии является принятие решения, которое оформляется протоколом и подписывается председателем и членами опекунской комиссии.

Максимальный срок выполнения действий 3 рабочих дня.

3.6.2. На основании заключения Комиссии по опеке и попечительству специалист готовит проект Постановления Руководителя Исполнительного комитета муниципального образования Республики Татарстан о назначении либо об отказе в назначении опекуном или попечителем недееспособного или ограниченно дееспособного гражданина по форме согласно приложения №1 и направляет его на подпись Руководителю Исполнительного комитета муниципального образования Республики Татарстан. Постановление составляется в двух экземплярах.

Результат процедур: проект постановления направленный на подпись Руководителю.

Максимальный срок выполнения - 1 рабочий день.

3.6.3. Руководитель Исполнительного комитета Менделеевского муниципального образования рассматривает заключение Комиссии по опеке и попечительству и подписывает постановление о назначении либо об отказе в назначении опекуном или попечителем недееспособного или ограниченно дееспособного гражданина.

Результат процедур: - подписанное Постановление в 2-х экземплярах,

Максимальный срок действия – 3 рабочих дня.

3.6.4. Один из экземпляров Постановления и удостоверение установленного образца(приложение № 2) в течении трех рабочих дней отправляется опекуну (попечителю) по почте или передается лично в руки.

3.6.5. В случае отказа в назначении - лицу, желавшему стать опекуном или попечителем недееспособного или ограниченно дееспособного гражданина один из экземпляров Постановления отправляется по почте или вручается лично после принятия соответствующего решения, второй - приобщается к личному делу подопечного.

Вместе с постановлением об отказе в назначении опекуном (попечителем) или заключением о невозможности заявителя быть опекуном (попечителем) орган опеки и попечительства

возвращает заявителю все представленные документы и разъясняет порядок их обжалования. Копии указанных документов хранятся в органе опеки и попечительства. Результат процедур: специалист отдела по опеке и попечительству выдает постановление об отказе о назначении опекуна или попечителя над недееспособным или ограниченно дееспособным гражданином.

Максимальный срок действия - в течении 3 рабочих дней.

#### **4. Порядок и формы контроля за предоставлением государственной услуги**

4.1. Контроль за полнотой и качеством предоставления государственной услуги со стороны вышестоящих должностных лиц (органов государственной власти) непосредственно осуществляют:

министр здравоохранения Республики Татарстан (далее – министр) 420111, г. Казань, ул. Островского, д.11/6; телефон (843) 231-79-98, факс (843) 238-41-44; заместитель министра здравоохранения 420111, г. Казань, ул. Островского, д.11/6; телефон (843) 231-79-38;

ведущий консультант Сектора по работе с письмами и обращениями граждан управления делами Министерства здравоохранения Республики Татарстан 420111, г. Казань, ул. Островского, д.11/6; телефон (843) 231-79-84.

Контроль за полнотой и качеством предоставления государственной услуги включает в себя запрос необходимых документов, отчетов и информации об исполнении государственных полномочий, проведение проверок, выявление и устранение нарушений прав заявителей, рассмотрение, принятие в пределах компетенции решений и подготовку ответов на обращения заявителей, содержащих жалобы на решения, действия (бездействие) должностных лиц.

По результатам проведенных проверок, оформленных документально в установленном порядке, в случае выявления нарушений прав заявителей, а также разглашения конфиденциальных сведений информация направляется руководителю Исполнительного комитета муниципального образования для осуществления привлечения виновных лиц к ответственности в соответствии с законодательством Российской Федерации.

Проверки могут быть плановыми и внеплановыми.

Плановые проверки могут проводиться не чаще 1 раза в 3 года.

4.2. Текущий контроль за соблюдением последовательности действий, определенных административными процедурами, принятием решений специалистами, контроль за полнотой и качеством предоставления государственной услуги, а также неразглашением конфиденциальных сведений осуществляется руководителем отдела опеки и попечительства Исполнительного комитета муниципального образования Республики Татарстан и заместителем руководителя Исполнительного комитета муниципального образования.

4.3. Персональная ответственность специалистов отдела опеки и попечительства Исполнительного комитета муниципального образования закрепляется в их должностных регламентах в соответствии с требованиями законодательства.

4.4. Руководитель Исполнительного комитета муниципального образования Республики Татарстан несет ответственность за несвоевременное и (или) ненадлежащее выполнение административных действий, указанных в разделе 3 настоящего регламента.

4.5. Контроль за исполнением Регламента со стороны граждан, их объединений и организаций осуществляется путем направления обращений в Исполнительный комитет муниципального образования Республики Татарстан, а также путем обжалования действий

(бездействия) и решений, осуществляемых (принятых) в ходе исполнения Регламента, в вышестоящие органы государственной власти.

**5. Досудебный (внесудебный) порядок обжалования решений и действий (бездействия) органа, предоставляющего муниципальную услугу, многофункционального центра предоставления государственных и муниципальных услуг, организаций, привлекаемых к реализации функций многофункционального центра в соответствии с частью 1.1 статьи 16 Федерального закона от 27 июля 2010 года N 210-ФЗ "Об организации предоставления государственных и муниципальных услуг", а также их должностных лиц, муниципальных служащих, работников**

5.1. Жалоба подается в письменной форме на бумажном носителе, в электронной форме в орган, предоставляющий муниципальную услугу, многофункциональный центр либо в соответствующий орган местного самоуправления, являющийся учредителем многофункционального центра (далее - учредитель многофункционального центра), а также в организации, предусмотренные частью 1\_1 статьи 16 Федерального закона от 27.07.2010 N 210-ФЗ «Об организации предоставления государственных и муниципальных услуг» (далее – настоящий Федеральный закон). Жалобы на решения и действия (бездействие) руководителя органа, предоставляющего муниципальную услугу, подаются в вышестоящий орган (при его наличии) либо в случае его отсутствия рассматриваются непосредственно руководителем органа, предоставляющего муниципальную услугу. Жалобы на решения и действия (бездействие) работника многофункционального центра подаются руководителю этого многофункционального центра. Жалобы на решения и действия (бездействие) многофункционального центра подаются учредителю многофункционального центра или должностному лицу, уполномоченному нормативным правовым актом Республики Татарстан. Жалобы на решения и действия (бездействие) работников организаций, предусмотренных частью 1\_1 статьи 16 настоящего Федерального закона, подаются руководителям этих организаций.

5.2. Жалоба на решения и действия (бездействие) органа, предоставляющего муниципальную услугу, должностного лица органа, предоставляющего муниципальную услугу, государственного или муниципального служащего, руководителя органа, предоставляющего муниципальную услугу, может быть направлена по почте, через многофункциональный центр, с использованием информационно-телекоммуникационной сети "Интернет", официального сайта органа, предоставляющего муниципальную услугу, единого портала государственных и муниципальных услуг либо портала государственных и муниципальных услуг Республики Татарстан, а также может быть принята при личном приеме заявителя. Жалоба на решения и действия (бездействие) многофункционального центра, работника многофункционального центра может быть направлена по почте, с использованием информационно-телекоммуникационной сети "Интернет", официального сайта многофункционального центра, единого портала государственных и муниципальных услуг либо портала государственных и муниципальных услуг Республики Татарстан, а также может быть принята при личном приеме заявителя. Жалоба на решения и действия

(бездействие) организаций, предусмотренных частью 1\_1 статьи 16 настоящего Федерального закона, а также их работников может быть направлена по почте, с использованием информационно-телекоммуникационной сети "Интернет", официальных сайтов этих организаций, единого портала государственных и муниципальных услуг либо портала государственных и муниципальных услуг Республики Татарстан, а также может быть принята при личном приеме заявителя.

5.3. Порядок подачи и рассмотрения жалоб на решения и действия (бездействие), организаций, предусмотренных частью 1\_1 статьи 16 настоящего Федерального закона, и их работников, а также жалоб на решения и действия (бездействие) многофункционального центра, его работников устанавливается Правительством Российской Федерации.

5.3.1. В случае, если федеральным законом установлен порядок (процедура) подачи и рассмотрения жалоб на решения и действия (бездействие) органов, предоставляющих муниципальные услуги, должностных лиц органов, предоставляющих муниципальные услуги, либо муниципальных служащих, для отношений, связанных с подачей и рассмотрением указанных жалоб, нормы статьи 11\_1 настоящего Федерального закона и настоящей статьи не применяются.

5.3.2. Жалоба на решения и (или) действия (бездействие) органов, предоставляющих муниципальные услуги, должностных лиц органов, предоставляющих муниципальные услуги, либо муниципальных служащих при осуществлении в отношении юридических лиц и индивидуальных предпринимателей, являющихся субъектами градостроительных отношений, процедур, включенных в исчерпывающие перечни процедур в сферах строительства, утвержденные Правительством Российской Федерации в соответствии с частью 2 статьи 6 Градостроительного кодекса Российской Федерации, может быть подана такими лицами в порядке, установленном настоящей статьей, либо в порядке, установленном антимонопольным законодательством Российской Федерации, в антимонопольный орган.

5.4. Особенности подачи и рассмотрения жалоб на решения и действия (бездействие) органов местного самоуправления и их должностных лиц, муниципальных служащих, а также на решения и действия (бездействие) многофункционального центра, работников многофункционального центра устанавливаются соответственно нормативными правовыми актами Республики Татарстан и муниципальными правовыми актами.

6. Жалоба должна содержать:

- 1) наименование органа, предоставляющего муниципальную услугу, должностного лица органа, предоставляющего муниципальную услугу, либо муниципального служащего, многофункционального центра, его руководителя и (или) работника, организаций, предусмотренных частью 1\_1 статьи 16 настоящего Федерального закона, их руководителей и (или) работников, решения и действия (бездействие) которых обжалуются;
- 2) фамилию, имя, отчество (последнее - при наличии), сведения о месте жительства заявителя - физического лица либо наименование, сведения о месте нахождения заявителя - юридического лица, а также номер (номера) контактного телефона, адрес (адреса) электронной почты (при наличии) и почтовый адрес, по которым должен быть направлен ответ заявителю;

3) сведения об обжалуемых решениях и действиях (бездействии) органа, предоставляющего муниципальную услугу, должностного лица органа, предоставляющего муниципальную услугу, либо государственного или муниципального служащего, многофункционального центра, работника многофункционального центра, организаций, предусмотренных частью 1\_1 статьи 16 настоящего Федерального закона, их работников;

4) доводы, на основании которых заявитель не согласен с решением и действием (бездействием) органа, предоставляющего муниципальную услугу, должностного лица органа, предоставляющего муниципальную услугу, либо муниципального служащего, многофункционального центра, работника многофункционального центра, организаций, предусмотренных частью 1\_1 статьи 16 настоящего Федерального закона, их работников. Заявителем могут быть представлены документы (при наличии), подтверждающие доводы заявителя, либо их копии.

7. Жалоба, поступившая в орган, предоставляющий муниципальную услугу, многофункциональный центр, учредителю многофункционального центра, в организации, предусмотренные частью 1\_1 статьи 16 настоящего Федерального закона, либо вышестоящий орган (при его наличии), подлежит рассмотрению в течение пятнадцати рабочих дней со дня ее регистрации, а в случае обжалования отказа органа, предоставляющего муниципальную услугу, многофункционального центра, организаций, предусмотренных частью 1\_1 статьи 16 настоящего Федерального закона, в приеме документов у заявителя либо в исправлении допущенных опечаток и ошибок или в случае обжалования нарушения установленного срока таких исправлений - в течение пяти рабочих дней со дня ее регистрации.

8. По результатам рассмотрения жалобы принимается одно из следующих решений:

1) жалоба удовлетворяется, в том числе в форме отмены принятого решения, исправления допущенных опечаток и ошибок в выданных в результате предоставления государственной или муниципальной услуги документах, возврата заявителю денежных средств, взимание которых не предусмотрено нормативными правовыми актами Российской Федерации, нормативными правовыми актами Республики Татарстан, муниципальными правовыми актами;

2) в удовлетворении жалобы отказывается.

9. Не позднее дня, следующего за днем принятия решения, указанного в пункте 8 настоящего раздела, заявителю в письменной форме и по желанию заявителя в электронной форме направляется мотивированный ответ о результатах рассмотрения жалобы.

9.1.. В случае признания жалобы подлежащей удовлетворению в ответе заявителю, указанном в пункте 9 настоящего раздела, дается информация о действиях, осуществляемых органом, предоставляющим муниципальную услугу, многофункциональным центром либо организацией, предусмотренной частью 1\_1 статьи 16 настоящего Федерального закона, в целях незамедлительного устранения выявленных нарушений при оказании муниципальной услуги, а также приносятся извинения за доставленные неудобства и указывается информация о дальнейших действиях, которые необходимо совершить заявителю в целях получения муниципальной услуги.



9.2. В случае признания жалобы не подлежащей удовлетворению в ответе заявителю, указанном в пункте 9 настоящего раздела, даются аргументированные разъяснения о причинах принятого решения, а также информация о порядке обжалования принятого решения.

10. В случае установления в ходе или по результатам рассмотрения жалобы признаков состава административного правонарушения или преступления должностное лицо, работник, наделенные полномочиями по рассмотрению жалоб в соответствии с частью 1 настоящей статьи, незамедлительно направляют имеющиеся материалы в органы прокуратуры.

приложение 1  
к Административному регламенту  
предоставления муниципальными  
образованиями государственной услуги по  
установлению опеки или попечительства и  
назначение опекуна или попечителя над  
совершеннолетним лицом, признанным в  
судебном порядке недееспособным или  
ограниченно дееспособным

Исполнительный комитет  
муниципального образования  
Республики Татарстан

## ПОСТАНОВЛЕНИЕ

№ \_\_\_\_\_

от

### О назначении опекуна(попечителя) над недееспособным, ограниченно дееспособным

\_\_\_\_\_ (фамилия, имя, отчество)

Рассмотрев заявление гражданки(ина) \_\_\_\_\_

(фамилия, имя, отчество, дата рождения)

\_\_\_\_\_ года рождения, проживающей(его) по адресу: \_\_\_\_\_

(адрес постоянного места жительства - область, город, район, улица, № дома, № квартиры)

о назначении её(его) опекуном, попечителем над \_\_\_\_\_

(фамилия, имя, отчество недееспособного лица, дата рождения)

\_\_\_\_\_ года рождения,

признанной(ым) решением \_\_\_\_\_ суда от \_\_\_\_\_

(название суда)

(дата решения суда)

недееспособной(ым), ограниченно дееспособной (ым) учитывая родственные связи, нравственные качества

\_\_\_\_\_, (фамилия, инициалы заявителя)

представленные документы, руководствуясь Гражданским кодексом Российской Федерации, ПОСТАНОВЛЯЮ:

1. Назначить \_\_\_\_\_

(фамилия, имя, отчество заявителя)

опекуном, попечителем над \_\_\_\_\_.

(фамилия, имя, отчество недееспособного лица)

2. Опекуну, попечителю осуществлять обязанности по уходу, лечению, защите прав и интересов подопечного.
3. Опекуну, попечителю ежегодно **не позднее 1 февраля** текущего года представлять в отдел опеки и попечительства отчет за предыдущий год о хранении, использовании и управлении имуществом подопечного.
4. Контроль за исполнением настоящего постановления возложить на заместителя Руководителя Исполнительного комитета муниципального образования \_\_\_\_\_.  
(фамилия, инициалы)

Руководитель \_\_\_\_\_ / \_\_\_\_\_  
(подпись) (фамилия, инициалы)

приложение 2  
к Административному регламенту  
предоставления муниципальными  
образованиями государственной услуги по  
установлению опеки или попечительства и  
назначение опекуна или попечителя над  
совершеннолетним лицом, признанным в  
судебном порядке недееспособным или  
ограниченно дееспособным

## УДОСТОВЕРЕНИЕ

Настоящее удостоверение выдано гражданину (ке) \_\_\_\_\_

\_\_\_\_\_  
(фамилия, имя, отчество опекуна, попечителя)

проживающему (ей) по адресу: \_\_\_\_\_

\_\_\_\_\_, в том, что он(она) согласно  
постановлению Руководителя Исполнительного комитета муниципального образования Республики Татарстан №  
\_\_\_\_\_ от \_\_\_\_\_ назначен(а) опекуном, попечителем (нужное подчеркнуть)  
над \_\_\_\_\_, (фамил

ия, имя, отчество, год рождения недееспособного или ограниченно дееспособного лица)

признанным(ой) решением \_\_\_\_\_ суда от \_\_\_\_\_

(название суда)

(дата решения суда)

недееспособным(ой), ограниченно дееспособным(ой) (нужное подчеркнуть), проживающим(ей) по адресу:

Срок действия \_\_\_\_\_.

Руководитель  
Исполнительного комитета  
муниципального образования  
Республики Татарстан

\_\_\_\_\_ / \_\_\_\_\_  
(подпись) (фамилия, инициалы)

приложение 3  
к Административному регламенту  
предоставления муниципальными  
образования государственной услуги по  
установлению опеки или попечительства и  
назначение опекуна или попечителя над  
совершеннолетним лицом, признанным в  
судебном порядке недееспособным или  
ограниченно дееспособным

Руководителю  
Исполнительного комитета  
Менделеевского муниципального района  
Республики Татарстан

\_\_\_\_\_  
(фамилия, инициалы Руководителя)

\_\_\_\_\_  
(Ф.И.О., дата рождения, место жительства  
заявителя)

\_\_\_\_\_  
(телефон домашний, мобильный)

\_\_\_\_\_  
(паспортные данные)

### ЗАЯВЛЕНИЕ

Прошу назначить меня опекуном над недееспособной(ным)  
гр. \_\_\_\_\_ (Ф.И.О., г.р.),  
проживающим (ей) \_\_\_\_\_, (признанного(ой)  
судом недееспособным, ограниченного судом в дееспособности, - указать необходимое со ссылкой на решение  
суда: \_\_\_\_\_, \_\_\_\_\_, \_\_\_\_\_ в \_\_\_\_\_  
силу) \_\_\_\_\_

Сообщаю, что в отношении меня отсутствует вступившее в силу решение суда о лишения родительских прав,  
признании недееспособным или ограничения дееспособности, отсутствует непогашенная судимость, я не  
злоупотребляю спиртными напитками или наркотическими средствами, имею постоянный источник дохода,  
способен по состоянию здоровья и возрасту исполнять возлагаемые на меня обязанности, с подопечным состою в  
(родстве, свойстве, знакомстве - *выбрать*), неприязненные отношения между нами отсутствуют.

Члены моей семьи не возражают против назначения меня опекуном (попечителем).

С содержанием статей 31-40 Гражданского кодекса РФ ознакомлен(а).

В случае перемены места жительства обязуюсь своевременно извещать Исполнительный комитет  
Менделеевского муниципального района РТ.

\_\_\_\_\_  
(подпись, дата)

Я предупрежден (на) об ответственности за представление недостоверных либо искаженных сведений.

\_\_\_\_\_  
(подпись, дата)

Я \_\_\_\_\_,  
(фамилия, имя, отчество (при наличии))

даю согласие на обработку и использование моих персональных данных, содержащихся в настоящем заявлении и в представленных мною документах.

\_\_\_\_\_  
(подпись, дата)

приложение 4  
к Административному регламенту  
предоставления муниципальными  
образованиями государственной услуги по  
установлению опеки или попечительства и  
назначению опекуна или попечителя над  
совершеннолетним лицом, признанным в  
судебном порядке недееспособным или  
ограниченно дееспособным

#### Журнал учета и регистрации заявлений на установление опеки, попечительства

| № п/п | Дата регистрации | Ф.И.О., домашний адрес заявителя | Реквизиты судебного решения (дата, наименование суда, дата вступления в силу) | Наименование представленных документов | Дата обследования жилищных условий. Дата и номер постановления об установлении (прекращении) опекуна, попечительства | Примечания |
|-------|------------------|----------------------------------|---|--|--|------------|
|       |                  |                                  |   |  |  |            |

приложение 5  
к Административному регламенту  
предоставления муниципальными  
образованиями государственной услуги  
по  
установлению опеки или попечительства  
и  
назначение опекуна или попечителя над  
совершеннолетним лицом, признанным в  
судебном порядке недееспособным или  
ограниченно дееспособным

**Журнал учета и регистрации личных дел недееспособных или ограниченно дееспособных**

| N п/п | Ф.И.О.,<br>домашний адрес<br>недееспособного<br>или ограниченно<br>дееспособного<br>лица | Реквизиты<br>судебного решения<br>(дата,<br>наименование суда,<br>дата вступления в<br>силу) | Ф.И.О.,<br>домашний<br>адрес<br>желающего<br>стать<br>опекуном<br>попечителем | Дата<br>и<br>содержание<br>решения<br>комиссии по<br>опеке<br>и<br>попечительства | Дата и номер<br>распоряжения<br>об<br>установлении<br>и<br>(прекращении)<br>опекунства,<br>попечительства | Примечания |
|-------|--|--|---|---|---|------------|
|       |  |  |   |   |   |            |

приложение 6  
к Административному регламенту  
предоставления муниципальными  
образованиями государственной услуги по  
установлению опеки или попечительства и  
назначение опекуна или попечителя над  
совершеннолетним лицом, признанным в  
судебном порядке недееспособным или  
ограниченно дееспособным

**Журнал регистрации протоколов заседаний комиссий по опеке и попечительству**

| N п/п | Дата заседания комиссии | Ф.И.О. недееспособного или ограниченно дееспособного лица в отношении которого рассматривается вопрос | Содержание повестки заседания комиссии по опеке и попечительству | содержание решения комиссии по опеке и попечительству по рассмотренному вопросу | Примечания |
|-------|-------------------------|---|--|---|------------|
|       |                         |   |  |   |            |

приложение 7  
к Административному регламенту  
предоставления муниципальными  
образованиями государственной услуги по  
установлению опеки или попечительства и  
назначение опекуна или попечителя над  
совершеннолетним лицом, признанным в  
судебном порядке недееспособным или  
ограниченно дееспособным

**Акт обследования условий жизни гражданина, выразившего желание  
стать опекуном или попечителем совершеннолетнего гражданина признанного в судебном порядке  
недееспособным или ограниченно дееспособным**

Дата обследования " \_\_\_\_ " \_\_\_\_\_ 20\_\_ г.

Фамилия, имя, отчество (при наличии), должность лица, проводившего обследование

\_\_\_\_\_

Проводилось обследование условий жизни

документ, \_\_\_\_\_ (фамилия, имя, отчество (при наличии), дата рождения) \_\_\_\_\_ личность:

\_\_\_\_\_ (когда и кем выдан) \_\_\_\_\_ жителя

\_\_\_\_\_ (адрес места жительства, подтвержденный регистрацией) \_\_\_\_\_

\_\_\_\_\_ место \_\_\_\_\_ пребывания

\_\_\_\_\_ (адрес места фактического проживания и проведения обследования) \_\_\_\_\_

Образование \_\_\_\_\_

Профессиональная \_\_\_\_\_ деятельность

\_\_\_\_\_ (место работы с указанием адреса, занимаемой должности, рабочего телефона) \_\_\_\_\_

Жилая \_\_\_\_\_ площадь, \_\_\_\_\_ на \_\_\_\_\_ которой \_\_\_\_\_ проживает

\_\_\_\_\_ (фамилия, имя, отчество (при наличии)) \_\_\_\_\_ составляет \_\_\_\_\_ кв. м, состоит из \_\_\_\_\_ комнат, размер каждой комнаты: \_\_\_\_\_ кв.м,

\_\_\_\_\_ кв. м, \_\_\_\_\_ кв. м. на \_\_\_\_\_ этаже в \_\_\_\_\_ этажном доме.

Качество дома (кирпичный, панельный, деревянный и т.п.; в нормальном состоянии, ветхий, аварийный; комнаты сухие, светлые, проходные, количество окон и пр.)

---

---

---

Благоустройство дома и жилой площади (водопровод, канализация, какое отопление, газ, ванна, лифт, телефон и т.д.):

---

---

---

Санитарно-гигиеническое состояние жилой площади (хорошее, удовлетворительное, неудовлетворительное)

---

---

На жилой площади проживают (зарегистрированы в установленном порядке и проживают фактически):

| Фамилия, Имя, Отчество | Год Рождения | Место работы, должность или место учебы | Родственное отношение | С какого времени проживает на данной жилой площади |
|------------------------|--------------|---|-----------------------|--|
|                        |              |   |                       |  |
|                        |              |   |                       |  |
|                        |              |   |                       |  |
|                        |              |   |                       |  |
|                        |              |   |                       |  |
|                        |              |   |                       |  |

Отношения, сложившиеся между членами семьи гражданина

---

---

---

---

(характер взаимоотношений между членами семьи, особенности общения между собой и т.д.)

Личные качества гражданина (особенности характера, общая культура и т.д.)

---

---

---

---

---

Мотивы гражданина для принятия совершеннолетнего недееспособного, или ограниченно дееспособного гражданина в семью \_\_\_\_\_



\_\_\_\_\_

\_\_\_\_\_

Дополнительные данные обследования

\_\_\_\_\_

Условия жизни гражданина, выразившего желание стать опекуном или попечителем совершеннолетнего недееспособного, или ограниченно дееспособного гражданина в семью

\_\_\_\_\_

(удовлетворительные/неудовлетворительные с указанием конкретных обстоятельств)

Подпись лица, проводившего обследование: \_\_\_\_\_

приложение 8  
к Административному регламенту  
предоставления муниципальными  
образованиями государственной услуги по  
установлению опеки или попечительства и  
назначение опекуна или попечителя над  
совершеннолетним лицом, признанным в  
судебном порядке недееспособным или  
ограниченно дееспособным

**БЛОК-СХЕМА предоставления государственной услуги Исполнительным комитетом  
муниципального образования Республики Татарстан по установлению опеки или**

**попечительства и назначение опекуна или попечителя над совершеннолетним лицом, признанным в судебном порядке недееспособным или ограниченно дееспособным**



приложение (справочное)  
к Административному регламенту  
предоставления муниципальными  
образованиями государственной услуги  
по  
установлению опеки или попечительства  
и  
назначение опекуна или попечителя над  
совершеннолетним лицом, признанным в  
судебном порядке недееспособным или  
ограниченно дееспособным

**Реквизиты должностных лиц, ответственных за предоставление государственной услуги**

**Отдел опеки и попечительства Исполнительного комитета Менделеевского муниципального района  
Республики Татарстан**

| Должность  | Телефон | Электронный адрес           |
|--|---------|-----------------------------|
| Начальник отдела опеки и попечительства –<br>Шалаумова Ксения Валерьевна                                   | 2-14-19 | Kseniya.Shalaumova@tatar.ru |
| Заместитель начальника – Гришина Алина<br>Ильгизовна<br>Главный специалист – Саушина Елена<br>Владимировна | 2-14-19 | Kseniya.Shalaumova@tatar.ru |

**Исполнительный комитет Менделеевского муниципального района Республики Татарстан**

| Должность   | Телефон                 | Электронный адрес            |
|---|-------------------------|------------------------------|
| Руководитель Исполнительного комитета –<br>Абдуллин Рустем Альбертович                                | 2-79-06<br>Пр.: 2-79-79 | Rustem.A@tatar.ru            |
| Заместитель руководителя Исполнительного<br>комитета по соц.вопросам – Ямалеева Екатерина<br>Игоревна | 2-79-05                 | Katrin_nk@mail.ru            |
| Управляющий делами Исполнительного<br>комитета - Хусаенова Миляуша Газизьяновна                       | 2-79-01                 | Milyausha.Husaenova@tatar.ru |

приложение № 3  
к постановлению  
Исполнительного комитета  
Менделеевского муниципального  
района Республики Татарстан  
от «22» января 2021 № 27

**Административный регламент  
предоставления муниципальными образованиями государственной услуги по выдаче  
разрешения на заключение договора пожизненной ренты в интересах подопечного**

## 1. Общие положения

1.1. Настоящий Регламент устанавливает стандарт и порядок предоставления государственной услуги по выдаче разрешения на заключение договора пожизненной ренты в интересах подопечного (далее – услуга).

1.2. Получатели государственной услуги: физические лица (опекуны).

1.3. Государственная услуга предоставляется Исполнительным комитетом Менделеевского муниципального района по месту жительства подопечного. Исполнитель государственной услуги: отдел опеки и попечительства Менделеевского муниципального района (далее – отдел).

1.3.1. Место нахождения Исполкома: 423650, г.Менделеевск, ул.Фомина, д. 19.каб.305

Режим работы: ежедневно, кроме субботы и воскресенья.

Понедельник - пятница с 8.00 до 17.00.

Обед с 12.00 до 13.00.

Проход по пропуску и (или) документу, удостоверяющему личность.

1.3.2. Телефон приемной Исполкома: 8 (85549) 2-79-79.

1.3.3. Адрес официального сайта: <http://www.mendelevsk.tatarstan.ru/>, адрес электронной почты: [kсениya.shalaumova@tatar.ru](mailto:kсениya.shalaumova@tatar.ru).

1.3.4. Информация о государственной услуге может быть получена:

1) посредством информационных стендов о государственной услуге, содержащих визуальную и текстовую информацию о государственной услуге, расположенных в помещениях исполнительного комитета Менделеевского муниципального района (городского округа) Республики Татарстан, для работы с заявителями;

2) посредством сети «Интернет»:

на официальном сайте исполнительного комитета Менделеевского муниципального района (городского округа) Республики Татарстан (<http://www.mendelevsk.tatarstan.ru>);

на Портале государственных и муниципальных услуг Республики Татарстан (<http://uslugi.tatar.ru/>);

на Едином портале государственных и муниципальных услуг (функций) (<http://www.gosuslugi.ru/>);

3) при устном обращении в орган опеки и попечительства (лично или по телефону);

4) при письменном (в том числе в форме электронного документа) обращении в орган опеки и попечительства.

5) при обращении в многофункциональный центр предоставления государственных услуг.

1.3.5. Информация по вопросам предоставления государственной услуги размещается специалистом органа опеки и попечительства на официальном сайте исполнительного комитета Менделеевского муниципального района Республики Татарстан (<http://www.mendelevsk.tatarstan.ru>) и на информационных стендах в помещениях исполнительного комитета для работы с заявителями.

1.4. Предоставление услуги осуществляется в соответствии со следующими нормативными актами:

- Конституцией Российской Федерации (принята всенародным голосованием 12.12.1993) (далее - Конституция РФ);

- Гражданским кодексом Российской Федерации (часть первая) от 30.11.1994 №51-ФЗ);

- Гражданским Процессуальным кодексом Российской Федерации от 14.11.2002 №138-ФЗ (далее – ГПК РФ);

- Жилищным кодексом Российской Федерации от 29.12.2004 №188-ФЗ (далее – ЖК РФ);

- Федеральным законом от 27.07.2010 № 210-ФЗ «Об организации предоставления государственных и муниципальных услуг» (далее - Федеральный закон № 210-ФЗ);

- Законом Российской Федерации от 02.07.1992 № 3185-1 «О психиатрической помощи и гарантиях прав граждан при ее оказании» (далее – Закон РФ №3185-1);

- Федеральным законом от 27.07.2006 № 152-ФЗ «О персональных данных (далее - Федеральный закон №152-ФЗ);

- Федеральным законом от 24.04.2008 № 48-ФЗ «Об опеке и попечительстве» (далее - Федеральный закон №48-ФЗ);

- Законом Республики Татарстан от 27.02.2004 №8-ЗРТ «Об организации деятельности органов опеки и попечительства в Республике Татарстан» (далее – Закон РТ №8-ЗРТ);

- Законом Республики Татарстан от 20.03.2008 №7-ЗРТ «О наделении органов местного самоуправления муниципальных образований в Республике Татарстан отдельными государственными полномочиями Республики Татарстан в области опеки и попечительства» (далее – Закон РТ №7-ЗРТ);

- Постановлением Кабинета Министров Республики Татарстан от 02.11.2010 № 880 «Об утверждении Порядка разработки и утверждения административных регламентов предоставления государственных услуг исполнительными органами государственной власти Республики Татарстан и о внесении изменений в отдельные постановления Кабинета Министров Республики Татарстан» (далее - постановление КМ РТ № 880);

- Уставом муниципального образования «Менделеевский муниципальный район Республики Татарстан» (далее – Устав);

- Положением об Исполнительном комитете Менделеевского муниципального района Республики Татарстан, утвержденным решением Совета Менделеевского муниципального района Республики Татарстан от 07.08.2014 г № 254 (далее – Положением об ИК);

- Положением об отделе опеки и попечительства Исполнительного комитета Менделеевского муниципального района (городского округа) Республики Татарстан, утвержденным Постановлением Исполнительного комитета Менделеевского муниципального района Республики Татарстан от 09 августа 2019 г. № 433 (далее – Положение об отделе).

1.5. В настоящем Регламенте используются следующие термины и определения:

административный регламент - нормативный правовой акт, устанавливающий сроки и последовательность административных процедур и административных действий исполнительного органа государственной власти Республики Татарстан, порядок взаимодействия между его структурными подразделениями и должностными лицами, а также взаимодействие исполнительного органа государственной власти с физическими или юридическими лицами (далее – получатели государственных услуг), иными органами государственной власти и местного самоуправления, а также организациями при предоставлении государственной услуги;

государственная услуга – деятельность по реализации функций исполнительного органа государственной власти Республики Татарстан, органа местного самоуправления при осуществлении отдельных государственных полномочий, переданных федеральными законами и законами Республики Татарстан, которая осуществляется по запросам заявителей в пределах установленных нормативными правовыми актами Российской Федерации и нормативными правовыми актами Республики Татарстан полномочий органов, предоставляющих государственные услуги;

жалоба на нарушение порядка предоставления государственной услуги (далее – жалоба) – требование заявителя или его законного представителя о восстановлении или защите нарушенных прав или законных интересов заявителя органом, предоставляющим государственную услугу, многофункциональным центром, должностным лицом органа, предоставляющего государственную услугу, работником многофункционального центра, государственным служащим либо организациям, предусмотренными частью 1 статьи 16 Федерального закона от 27 июля 2010 года № 210-ФЗ «Об организации предоставления государственных и муниципальных услуг», или их работниками при получении указанными заявителем государственной услуги;

многофункциональный центр предоставления государственных и муниципальных услуг (многофункциональный центр) – организация, созданная в организационно – правовой форме государственного или муниципального учреждения (в том числе являющаяся автономным учреждением), отвечающим требованиям Федерального закона от 27 июля 2010 года № 210-ФЗ «Об организации предоставления государственных и муниципальных услуг», и уполномоченная на организацию предоставления государственных и муниципальных услуг, в том числе в электронной форме, по принципу «одного окна»;

принцип «одного окна» - принцип, при котором предоставление государственной или муниципальной услуги осуществляется после однократного обращения заявителя с соответствующим запросом о предоставлении государственной или муниципальной услуги или запросом, указанным в статье 15 Федерального закона от 27 июля 2010 года № 210 – ФЗ «Об организации предоставления государственных и муниципальных услуг», а взаимодействие с органами, предоставляющими государственные услуги, или органами, предоставляющими муниципальные услуги, осуществляется многофункциональным центром без участия заявителя в соответствии с нормативными правовыми актами и соглашением о взаимодействии;

удаленное рабочее место многофункционального центра предоставления государственных и муниципальных услуг – территориально обособленное структурное подразделение (офис) многофункционального центра предоставления государственных и муниципальных услуг, созданное в городском или сельском поселении муниципального района (городского округа) Республики Татарстан в соответствии с пунктом 34 Правил организации деятельности многофункциональных центров предоставления государственных и муниципальных услуг, утвержденных постановлением Правительства Российской Федерации от 22 декабря 2012 № 1376 «Об утверждении Правил организации деятельности многофункциональных центров предоставления государственных и муниципальных услуг.»;

техническая ошибка - ошибка (описка, опечатка, грамматическая или арифметическая ошибка), допущенная учреждением, предоставляющим государственную услугу, и приведшая к несоответствию сведений, внесенных в документ (результат государственной услуги), сведениям в документах, на основании которых вносились сведения;

- опека - форма устройства граждан, признанных судом недееспособными гражданами, при которой назначенные органом опеки и попечительства граждане (опекуны) являются законными представителями подопечных и совершают от их имени и в их интересах все юридически значимые действия;

- подопечный - гражданин, в отношении которого установлены опека или попечительство;

- недееспособный гражданин - гражданин, признанный судом недееспособным по основаниям, предусмотренным статьей 29 ГК РФ.

- ограниченно дееспособный - гражданин, ограниченный судом в дееспособности по основаниям, предусмотренным статьей 30 ГК РФ.

- Договор пожизненного содержания с иждивением — [соглашение](#), в соответствии с которым гражданин передает принадлежащее ему [недвижимое имущество](#) в [собственность плательщика ренты](#), а тот в свою очередь обязуется пожизненно содержать с иждивением гражданина и (или) указанного им третьего лица;

- «рентодатель» - плательщик ренты.

## 2. Стандарт предоставления государственной услуги

| Наименование требования стандарта   | Содержание требования стандарта  | Нормативный акт, устанавливающий государственную услугу или требование    |
|---|--|---|
| 2.1. Наименование услуги  | Разрешение на заключение договора пожизненной ренты в интересах подопечного  | ГК РФ;<br>Федеральный закон №48-ФЗ;<br>Закон РТ №8-ЗРТ                    |
| 2.2. Наименование органа, непосредственно предоставляющего услугу   | Исполнительный комитет Менделеевского муниципального образования Республики Татарстан  | Положение,<br>Закон РТ №7-ЗРТ   |
| 2.3. Описание результата предоставления услуги  | Распоряжение о разрешении на заключение договора пожизненной ренты в интересах подопечного либо отказ в выдаче разрешения на заключение договора пожизненной ренты в интересах подопечного   | ГК;<br>Федерального закона №48-ФЗ;<br>Закона РТ №8-ЗРТ                    |
| 2.4. Срок предоставления услуги   | В течение 15 рабочих дней с момента получения всех необходимых документов от заявителя. В случае если подготовка решения требует направления запросов в иные организации, либо дополнительной консультации, по решению руководителя Исполкома срок рассмотрения обращения может быть продлен до 30 рабочих дней.<br>(Решение об отказе в предоставлении государственной услуги принимается в течение 15 рабочих дней. Соответствующее решение направляется заявителю по почте, либо выдается непосредственно на приеме).   |   |
| 2.5. Исчерпывающий перечень документов, необходимых в соответствии с законодательными или иными нормативными правовыми актами для предоставления услуги | 1. заявление опекуна или попечителя о разрешении на заключение договора пожизненной ренты в интересах подопечного (указать причины);<br>2. нормативный правовой акт об установлении опеки или попечительства и назначении опекуна или попечителя, либо удостоверение опекуна;<br>3. копия решения судебного органа о признании гражданина недееспособным или ограниченно дееспособным, вступившее в законную силу;<br>4. заявление гражданина о заключении с ним договора пожизненной ренты (пожизненного содержания с иждивением) и заявления членов его семьи о согласии на заключение договора ренты;<br>5. копия паспорта плательщика ренты (далее - «рентодатель»);<br>6. справка о доходе «рентодателя» и о совокупном доходе всех членов семьи «рентодателя»;<br>7. Характеристика с места работы «рентодателя» | Конституция РФ;<br>ГК РФ;<br>Федеральный закон №48-ФЗ;<br>Закон РТ №8-ЗРТ |

|   |   |  |
|---|---|--|
|   | <p><i>*Договор пожизненной ренты в интересах подопечного может быть прекращен в случае: неисполнения или ненадлежащего исполнения опекуном или попечителем, а так же «рентодателем» своих обязанностей в соответствии с условиями договора; направления подопечного на стационарное социальное обслуживание или смерти подопечного.</i></p>   |  |
| <p>2.6. Исчерпывающий перечень документов, необходимых в соответствии с нормативными правовыми актами для предоставления услуги, которые находятся в распоряжении гос.органов, органов местного самоуправления и иных организаций</p> | <p>Получаются в рамках межведомственного взаимодействия:</p> <ul style="list-style-type: none"> <li>- сведения о трудовой деятельности «рентодателя», а также всех членов семьи «рентодателя»;</li> <li>-Информация об имуществе подопечного (недееспособного лица) из Единого государственного реестра прав (Управления Федеральной службы государственной регистрации, кадастра и картографии по Республике Татарстан);</li> <li>- Информация с места жительства от УК ЖКХ либо ТСЖ.</li> </ul> <p>Заявитель вправе представить документы, содержащие сведения, указанные в настоящем пункте, в том числе при наличии возможности в электронной форме.</p> <p>Непредставление заявителем документов, содержащих вышеуказанные сведения, не является основанием для отказа заявителю в предоставлении государственной услуги.</p> <p>Способы получения и порядок предоставления документов, которые заявитель вправе представить, определены пунктом 2.5 настоящего Регламента.</p> <p>Запрещается требовать от заявителя:</p> <ul style="list-style-type: none"> <li>представления вышеперечисленных документов, которые находятся в распоряжении органов, предоставляющих государственные и муниципальные услуги, иных государственных органов, органов местного самоуправления либо подведомственных государственным органам или органам местного самоуправления организаций, участвующих в предоставлении государственных и муниципальных услуг, за исключением документов, предусмотренных частью 6 статьи 7 Федерального закона №210-ФЗ;</li> <li>представления документов и информации, отсутствие и (или) недостоверность которых не указывались при первоначальном отказе в приеме документов, необходимых для предоставления государственной услуги, либо в предоставлении государственной услуги, за исключением следующих случаев: <ul style="list-style-type: none"> <li>изменение требований нормативных правовых актов, касающихся предоставления государственной услуги, после первоначальной подачи заявления о предоставлении государственной услуги;</li> <li>наличие ошибок в заявлении о предоставлении государственной услуги и документах, поданных заявителем после первоначального отказа в приеме документов, необходимых для предоставления государственной услуги, либо в предоставлении государственной услуги и не включенных в представленный ранее комплект документов;</li> </ul> </li> </ul> | <p>Федеральный закон N439-ФЗ от 16.12.2019</p> |



|   |   |   |
|---|---|---|
|   | <p>истечение срока действия документов или изменение информации после первоначального отказа в приеме документов, необходимых для предоставления государственной услуги, либо в предоставлении государственной услуги;</p> <p>выявление документально подтвержденного факта (признаков) ошибочного или противоправного действия (бездействия) должностного лица органа, предоставляющего государственную услугу, государственного служащего, при первоначальном отказе в приеме документов, необходимых для предоставления государственной услуги, либо в предоставлении государственной услуги, о чем в письменном виде за подписью руководителя органа, предоставляющего государственную услугу, уведомляется заявитель, а также приносятся извинения за доставленные неудобства.</p> |   |
| <p>2.7. Перечень органов государственной власти и их структурных подразделений, согласование которых в случаях, предусмотренных нормативными правовыми актами, требуется для предоставления услуги и которое осуществляется органом исполнительной власти, предоставляющим услугу</p> | Согласование не требуется   |   |
| <p>2.8. Исчерпывающий перечень оснований для отказа в приеме документов, необходимых для предоставления услуги</p>  | <p>1. Несоответствие представленных документов перечню документов, указанных в п. 2.5.</p> <p>2. Наличие неоговоренных исправлений в подаваемых документах.</p>   |   |
| <p>2.9. Исчерпывающий перечень оснований для приостановления или отказа в предоставлении услуги</p>   | <p>Основания для приостановления предоставления государственной услуги не предусмотрены.</p> <p>Основанием для отказа в предоставлении услуги является:</p> <ul style="list-style-type: none"> <li>- отсутствие оснований для предоставления государственной услуги;</li> <li>- не предоставление заявителем документов, указанных в пункте 2.5 настоящего Административного регламента;</li> <li>- ущемление подопечного в гражданских и имущественных правах;</li> <li>- в документах, предоставленных заявителем выявленные достоверные или искаженные сведения.</li> </ul>  | <p>Конституция РФ;<br/>ГК РФ;<br/>Федеральный закон №48-ФЗ;<br/>Закон РТ №8-ЗРТ</p> |
| <p>2.10. Порядок, размер и основания взимания государственной пошлины или иной платы, взимаемой за предоставление услуги</p>  | Услуга предоставляется на безвозмездной основе  |   |
| <p>2.11. Порядок, размер и основания взимания платы за предоставление услуг, которые являются</p>   | Предоставление необходимых и обязательных услуг не требуется  |   |

|   |   |  |
|---|---|--|
| <p>необходимыми и обязательными для предоставления муниципальной услуги, включая информацию о методике расчета такой платы</p>                |   |  |
| <p>2.12. Максимальный срок ожидания в очереди при подаче запроса о предоставлении услуги и при получении результата предоставления услуги</p> | <p>Очередность для отдельных категорий получателей услуги не установлена. Максимальный срок ожидания приема (ожидания обслуживания) получателя услуги (заявителя) не должен превышать 15 минут</p>  |  |
| <p>2.13. Срок регистрации запроса заявителя о предоставлении услуги</p>   | <p>В течение 1 дня</p>  |  |
| <p>2.14. Требования к помещениям, в которых предоставляются услуги</p>  | <p>1. Заявление подается по адресу:<br/>г.Менделеевск, ул. Фомина, д.19; кабинет № 305 отдел опеки и попечительства.</p> <p>2. Прием заявителей осуществляется в помещении, приспособленном для работы с потребителями услуги.</p> <p>3. Рабочее место специалиста отдела в помещении для приема заявителей оборудуется персональным компьютером с обеспеченным доступом к электронным справочно-правовым системам, и оргтехникой, позволяющей организовать исполнение услуги в полном объеме.</p> <p>4. Место для заполнения документов оборудуется стульями, столами и обеспечивается образцами заполнения документов, бланками заявлений и канцелярскими принадлежностями.</p> <p>5. Визуальная, текстовая и мультимедийная информация о порядке предоставления государственной услуги размещается в удобных для заявителей местах, в том числе с учетом ограниченных возможностей инвалидов.</p> <p>Федеральные органы государственной власти, органы государственной власти субъектов Российской Федерации, органы местного самоуправления (в сфере установленных полномочий), организации независимо от их организационно-правовых форм обеспечивают инвалидам (включая инвалидов, использующих кресла-коляски и собак-проводников):</p> <p>1) условия для беспрепятственного доступа к объектам социальной, инженерной и транспортной инфраструктур (жилым, общественным и производственным зданиям, строениям и сооружениям, включая те, в которых расположены физкультурно-спортивные организации, организации культуры и другие организации), к местам отдыха и к предоставляемым в них услугам;</p> <p>2) условия для беспрепятственного пользования железнодорожным, воздушным, водным транспортом, автомобильным транспортом и городским наземным электрическим транспортом в городском, пригородном, междугородном сообщении, средствами связи и информации (включая средства, обеспечивающие дублирование звуковыми сигналами световых сигналов светофоров и устройств, регулирующих движение пешеходов через транспортные коммуникации);</p> <p>3) возможность самостоятельного передвижения по территории, на которой расположены объекты социальной, инженерной и транспортной инфраструктур, входа в такие</p> |  |

|  |   |  |
|--|---|--|
|  | <p>объекты и выходы из них, посадки в транспортное средство и высадки из него, в том числе с использованием кресла-коляски;</p> <p>4) сопровождение инвалидов, имеющих стойкие расстройства функции зрения и самостоятельного передвижения, и оказание им помощи на объектах социальной, инженерной и транспортной инфраструктур;</p> <p>5) надлежащее размещение оборудования и носителей информации, необходимых для обеспечения беспрепятственного доступа инвалидов к объектам социальной, инженерной и транспортной инфраструктур и к услугам с учетом ограничений их жизнедеятельности;</p> <p>6) дублирование необходимой для инвалидов звуковой и зрительной информации, а также надписей, знаков и иной текстовой и графической информации знаками, выполненными рельефно-точечным шрифтом Брайля, допуск сурдопереводчика и тифлосурдопереводчика;</p> <p>7) допуск на объекты социальной, инженерной и транспортной инфраструктур собаки-проводника при наличии документа, подтверждающего ее специальное обучение и выдаваемого по форме и в порядке, которые определяются федеральным органом исполнительной власти, осуществляющим функции по выработке и реализации государственной политики и нормативно-правовому регулированию в сфере социальной защиты населения;</p> <p>8) оказание работниками организаций, предоставляющих услуги населению, помощи инвалидам в преодолении барьеров, мешающих получению ими услуг наравне с другими лицами.</p> |  |
| <p>2.15. Показатели доступности и качества услуги</p>              | <p>Показателями доступности предоставления услуги являются:</p> <ul style="list-style-type: none"> <li>- расположенность помещения в зоне доступности к общественному транспорту;</li> <li>- наличие необходимого количества специалистов, а также помещений, в которых осуществляется прием документов от заявителей;</li> <li>- наличие исчерпывающей информации о способах, порядке и сроках предоставления услуги на информационных стендах, информационных ресурсах Исполкома в сети Интернет, на Едином портале государственных и муниципальных услуг.</li> </ul> <p>Качество предоставления услуги характеризуется отсутствием:</p> <ul style="list-style-type: none"> <li>- очередей при приеме и выдаче документов заявителям;</li> <li>- нарушений сроков предоставления услуги;</li> <li>- жалоб на действия (бездействие) служащих, предоставляющих услугу;</li> <li>- жалоб на некорректное, невнимательное отношение служащих, оказывающих услугу, к заявителям.</li> </ul> <p>Услуга в многофункциональном центре не предоставляется.</p>  |  |
| <p>2.16. Особенности предоставления услуги в электронной форме</p> | <p>Консультацию о порядке предоставления услуги можно получить через Интернет – приемную исполнительного комитета.</p> <p>Услуга в электронной форме не предоставляется</p>   |  |

### 3. Состав, последовательность и сроки выполнения административных процедур (действий), требования к порядку их выполнения

3.1. Описание последовательности действий при предоставлении государственной услуги

3.1.1. Предоставление государственной услуги включает в себя следующие административные процедуры:

- информирование и консультирование опекунов и попечителей по вопросам исполнения ими опекунских и попечительских обязанностей, а также по вопросу защиты гражданских и имущественных прав подопечного; информирование и консультирование по вопросу заключения договора пожизненной ренты в интересах подопечного

- прием заявлений и документов, их регистрация;

- проведение проверки предоставленных документов на соответствие их требованиям настоящего Административного регламента для установления оснований для принятия или отказа;

- запрос об имуществе подопечного (недееспособного лица) из Единого государственного реестра прав (Управления Федеральной службы государственной регистрации, кадастра и картографии по Республике Татарстан); запрос в УК ЖКХ либо ТСЖ о информации с места жительства.

- принятие решения о предоставлении или отказе в предоставлении государственной услуги.

3.1.2. Блок-схема последовательности действий по предоставлению государственной услуги представлена в Приложении № 1 к настоящему Административному регламенту.

3.2. Основанием для начала административной процедуры является обращение опекуна или попечителя в отдел опеки и попечительства Исполнительного комитета муниципального образования Республики Татарстан по месту жительства за консультацией. Опекун или попечитель предъявляет специалисту паспорт, а в случаях, предусмотренных законодательством Российской Федерации, иной документ, удостоверяющий его личность, нормативный правовой акт об установлении опеки или попечительства и назначения опекуна или попечителя, либо удостоверение опекуна (попечителя).

Специалист соответствующего отдела, ответственный за консультирование и информирование граждан, в рамках процедур по информированию и консультированию:

- предоставляет информацию о нормативных правовых актах, регулирующих условия и порядок предоставления государственной услуги;

- знакомит опекуна или попечителя с порядком предоставления государственной услуги по вопросу заключения договора пожизненной ренты в интересах подопечного;

- разъясняет опекуну или попечителю о причинах отказа в предоставлении ему государственной услуги по вопросу заключения договора пожизненной ренты в интересах подопечного;

- предоставляет список необходимых документов для заключения договора пожизненной ренты в интересах подопечного;

- разъясняет о форме написания заявления о предоставлении государственной услуги.

Консультирование проводится устно в день обращения заявителя.

Подача запроса, инициирующего предоставление государственной услуги, не требует оказания помощи заявителю в части оформления документов.

Результат процедур: консультации по составу, форме представляемой документации и другим вопросам получения услуги.

Общий срок выполнения административных процедур по консультированию и информированию - до 30 минут.

Специалист, осуществляющий консультирование и информирование граждан, несет персональную ответственность за полноту, грамотность и доступность проведенного консультирования с учетом конфиденциальных сведений.

3.3. Основанием для начала исполнения административной процедуры по приему документов является представление заявления и документов, предусмотренных п.2.5 настоящего Административного регламента заявителем.

Специалист, ответственный за прием заявлений и документов, проверяет комплектность и наличие всех необходимых документов в соответствии с настоящим Административным регламентом, в том числе:

- устанавливает личность гражданина (опекуна или попечителя) - проверяет документ, удостоверяющий личность, а так же нормативный правовой акт о назначении опекуна или попечителя либо удостоверение опекуна (попечителя);

- проверяет наличие и соответствие установленным требованиям всех необходимых документов, предоставленных опекуном (попечителем) и гражданином, желающим стать плательщиком ренты;

- проверяет правильность заполнения документов;

- устанавливает, что тексты документов написаны разборчиво и не исполнены карандашом, а так же отсутствуют описки или ошибки;

- что в документах нет подчисток, приписок, зачеркнутых слов и иных, неоговоренных исправлений, а также документы не имеют серьезных повреждений, наличие которых не позволяет однозначно истолковать их содержание;

- регистрирует поступившие документы;

- формирует пакет документов для направления на опекунскую комиссию Исполнительного комитета муниципального образования.

Результат процедур: принятые, зарегистрированные документы

Максимальный срок выполнения действий составляет 10 минут.

Специалист, ответственный за прием документов, несет персональную ответственность за правильность выполнения процедур по приему документов с учетом конфиденциальных сведений.

3.3.1. Специалист отдела направляет в соответствующие органы запросы: об имуществе подопечного (недееспособного лица) из Единого государственного реестра прав (Управления Федеральной службы государственной регистрации, кадастра и картографии по Республике Татарстан); об имуществе «рентодателя» из Единого государственного реестра прав (Управления Федеральной службы государственной регистрации, кадастра и картографии по Республике Татарстан); о предоставлении выписки с места жительства подопечного и «рентодателя».

Результат процедур: направленные запросы о предоставлении выписки из Единого государственного реестра прав об имуществе подопечного (недееспособного лица), выписки из Единого государственного реестра прав об имуществе «рентодателя».

Максимальный срок действия составляет 3 рабочих дня.

3.3.2. Специалист поставщика данных на основании запросов, поступивших через систему межведомственного электронного взаимодействия, предоставляет запрашиваемые документы (сведения).

Процедуры, устанавливаемые настоящим пунктом, осуществляются в течении 5 рабочих дней со дня поступления межведомственного запроса в орган или организацию, предоставляющие документ и информацию, если иные сроки подготовки и направления ответа на межведомственный запрос не установлены федеральными законами, правовыми

актами Правительства Российской Федерации и принятыми в соответствии с федеральными законами нормативными правовыми актами субъектов Российской Федерации.

Результат процедур: документы (сведения) либо уведомление об отказе, направленные в исполнительный комитет.

3.4. При установлении фактов отсутствия необходимых документов, несоответствия предоставленных документов требованиям Регламента, несоответствия сведений, содержащихся в заявлении или в предоставленных документах, либо отсутствия в заявлении необходимых сведений при приеме документов от опекуна или попечителя, сотрудник, ответственный за прием документов, формирует перечень выявленных препятствий для предоставления государственной услуги и передает его заявителю вместе с предоставленными документами.

Результат процедур: возвращенные заявителю документы.

Максимальный срок выполнения действий составляет 10 минут.

3.4.1. При несогласии опекуна или попечителя предоставить недостающие или исправленные, или оформленные надлежащим образом документы, либо невозможности их предоставления, а так же при наличии иных оснований для отказа, специалист готовит письменное сообщение в адрес заявителя (опекуна) о наличии препятствий для предоставления государственной услуги, где предлагается принять меры по их устранению и передает письменное сообщение на подпись заместителю руководителя Исполнительного комитета муниципального образования.

Результат процедур: проект письма об отказе в предоставлении услуги.

Максимальный срок выполнения действия – 1 рабочий день.

3.4.2. Подписанное письменное сообщение о наличии препятствий для предоставления государственной услуги выдается опекуну или попечителю на руки или отправляется по почте.

Результат процедур: направленное письменное сообщение.

Максимальный срок выполнения - 3 рабочих дня после принятия соответствующего решения.

3.5. Специалист отдела опеки и попечительства, формирует пакет документов для предоставления на опекунскую комиссию (если имеется).

Результат процедур: сформированный и направленный на рассмотрение опекунской комиссии пакет документов.

Максимальный срок выполнения - 1 рабочий день.

3.5.1. Комиссия по опеке и попечительству на заседании рассматривает вопрос о разрешении на заключение договора пожизненной ренты в интересах подопечного.

Заседание Комиссии проводится по мере поступления документов.

Результатом заседания опекунской комиссии является принятие решения, которое оформляется протоколом и подписывается председателем и членами опекунской комиссии.

Максимальный срок выполнения действий 3 рабочих дня.

3.5.2. По итогам вынесенных Комиссией решений специалист отдела опеки и попечительства готовит проект распоряжения Исполнительного комитета муниципального образования о разрешении на заключение договора пожизненной ренты в интересах подопечного либо распоряжение об отказе в выдаче разрешения на заключение договора пожизненной ренты в интересах подопечного. Результаты решений и пакет документов по данному делу подшиваются в личное дело подопечного.

Результат процедур: проект распоряжения о разрешении на заключение договора пожизненной ренты в интересах подопечного либо отказ в выдаче разрешения на

заключение договора пожизненной ренты в интересах подопечного направленный на подпись Руководителю.

Максимальный срок выполнения - 1 рабочий день.

3.5.3. Руководитель Исполнительного комитета Менделеевского муниципального образования рассматривает заключение Комиссии по опеке и попечительству и подписывает распоряжение о разрешении на заключение договора пожизненной ренты в интересах подопечного либо распоряжение об отказе в выдаче разрешения на заключение договора пожизненной ренты в интересах подопечного.

Результат процедур: подписанное Распоряжение.

Максимальный срок действия – 3 рабочих дня.

3.5.4. Подписанное Распоряжение отправляется по почте или вручается лично после принятия соответствующего решения, копия - приобщается к личному делу подопечного.

Результат процедур: специалист отдела по опеке и попечительству выдает распоряжение о разрешении на заключение договора пожизненной ренты в интересах подопечного либо распоряжение об отказе в выдаче разрешения на заключение договора пожизненной ренты в интересах подопечного.

Максимальный срок действия - в течении 3 рабочих дней с момента подписания.

#### **4. Порядок и формы контроля за предоставлением государственной услуги**

4.1. Контроль за полнотой и качеством предоставления государственной услуги со стороны вышестоящих должностных лиц (органов государственной власти) непосредственно осуществляют:

министр здравоохранения Республики Татарстан (далее – министр) 420111, г. Казань, ул. Островского, д.11/6; телефон (843) 231-79-98, факс (843) 238-41-44;

заместитель министра здравоохранения 420111, г. Казань, ул. Островского, д.11/6; телефон (843) 231-79-38;

ведущий консультант Сектора по работе с письмами и обращениями граждан управления делами Министерства здравоохранения Республики Татарстан 420111, г. Казань, ул. Островского, д.11/6; телефон (843) 231-79-84.

Контроль за полнотой и качеством предоставления государственной услуги включает в себя запрос необходимых документов, отчетов и информации об исполнении государственных полномочий, проведение проверок, выявление и устранение нарушений прав заявителей, рассмотрение, принятие в пределах компетенции решений и подготовку ответов на обращения заявителей, содержащих жалобы на решения, действия (бездействие) должностных лиц.

По результатам проведенных проверок, оформленных документально в установленном порядке, в случае выявления нарушений прав заявителей, а также разглашения конфиденциальных сведений информация направляется руководителю Исполнительного комитета муниципального образования для осуществления привлечения виновных лиц к ответственности в соответствии с законодательством Российской Федерации.

Проверки могут быть плановыми и внеплановыми.

Плановые проверки могут проводиться не чаще 1 раза в 3 года.

4.2. Текущий контроль за соблюдением последовательности действий, определенных административными процедурами, принятием решений специалистами, контроль за полнотой и качеством предоставления государственной услуги, а также

неразглашением конфиденциальных сведений осуществляется руководителем отдела опеки и попечительства Исполнительного комитета муниципального образования Республики Татарстан и заместителем руководителя Исполнительного комитета муниципального образования.

4.3. Персональная ответственность специалистов отдела опеки и попечительства Исполнительного комитета муниципального образования закрепляется в их должностных регламентах в соответствии с требованиями законодательства.

4.4. Руководитель Исполнительного комитета муниципального образования Республики Татарстан несет ответственность за несвоевременное и (или) ненадлежащее выполнение административных действий, указанных в разделе 3 настоящего регламента.

4.5. Контроль за исполнением Регламента со стороны граждан, их объединений и организаций осуществляется путем направления обращений в Исполнительный комитет муниципального образования Республики Татарстан, а также путем обжалования действий (бездействия) и решений, осуществляемых (принятых) в ходе исполнения Регламента, в вышестоящие органы государственной власти.

## **5. Досудебный (внесудебный) порядок обжалования решений и действий (бездействия) органа, предоставляющего муниципальную услугу, многофункционального центра предоставления государственных и муниципальных услуг, организаций, привлекаемых к реализации функций многофункционального центра в соответствии с частью 1.1 статьи 16 Федерального закона от 27 июля 2010 года N 210-ФЗ "Об организации предоставления государственных и муниципальных услуг", а также их должностных лиц, муниципальных служащих, работников**

5.1. Жалоба подается в письменной форме на бумажном носителе, в электронной форме в орган, предоставляющий муниципальную услугу, многофункциональный центр либо в соответствующий орган местного самоуправления, являющийся учредителем многофункционального центра (далее - учредитель многофункционального центра), а также в организации, предусмотренные частью 1\_1 статьи 16 Федерального закона от 27.07.2010 N 210-ФЗ «Об организации предоставления государственных и муниципальных услуг» (далее – настоящий Федеральный закон). Жалобы на решения и действия (бездействие) руководителя органа, предоставляющего муниципальную услугу, подаются в вышестоящий орган (при его наличии) либо в случае его отсутствия рассматриваются непосредственно руководителем органа, предоставляющего муниципальную услугу. Жалобы на решения и действия (бездействие) работника многофункционального центра подаются руководителю этого многофункционального центра. Жалобы на решения и действия (бездействие) многофункционального центра подаются учредителю многофункционального центра или должностному лицу, уполномоченному нормативным правовым актом Республики Татарстан. Жалобы на решения и действия (бездействие) работников организаций, предусмотренных частью 1\_1 статьи 16 настоящего Федерального закона, подаются руководителям этих организаций.



5.2. Жалоба на решения и действия (бездействие) органа, предоставляющего муниципальную услугу, должностного лица органа, предоставляющего муниципальную услугу, государственного или муниципального служащего, руководителя органа, предоставляющего муниципальную услугу, может быть направлена по почте, через многофункциональный центр, с использованием информационно-телекоммуникационной сети "Интернет", официального сайта органа, предоставляющего муниципальную услугу, единого портала государственных и муниципальных услуг либо портала государственных и муниципальных услуг Республики Татарстан, а также может быть принята при личном приеме заявителя. Жалоба на решения и действия (бездействие) многофункционального центра, работника многофункционального центра может быть направлена по почте, с использованием информационно-телекоммуникационной сети "Интернет", официального сайта многофункционального центра, единого портала государственных и муниципальных услуг либо портала государственных и муниципальных услуг Республики Татарстан, а также может быть принята при личном приеме заявителя. Жалоба на решения и действия (бездействие) организаций, предусмотренных частью 1\_1 статьи 16 настоящего Федерального закона, а также их работников может быть направлена по почте, с использованием информационно-телекоммуникационной сети "Интернет", официальных сайтов этих организаций, единого портала государственных и муниципальных услуг либо портала государственных и муниципальных услуг Республики Татарстан, а также может быть принята при личном приеме заявителя.

5.3. Порядок подачи и рассмотрения жалоб на решения и действия (бездействие), организаций, предусмотренных частью 1\_1 статьи 16 настоящего Федерального закона, и их работников, а также жалоб на решения и действия (бездействие) многофункционального центра, его работников устанавливается Правительством Российской Федерации.

5.3.1. В случае, если федеральным законом установлен порядок (процедура) подачи и рассмотрения жалоб на решения и действия (бездействие) органов, предоставляющих муниципальные услуги, должностных лиц органов, предоставляющих муниципальные услуги, либо муниципальных служащих, для отношений, связанных с подачей и рассмотрением указанных жалоб, нормы статьи 11\_1 настоящего Федерального закона и настоящей статьи не применяются.

5.3.2. Жалоба на решения и (или) действия (бездействие) органов, предоставляющих муниципальные услуги, должностных лиц органов, предоставляющих муниципальные услуги, либо муниципальных служащих при осуществлении в отношении юридических лиц и индивидуальных предпринимателей, являющихся субъектами градостроительных отношений, процедур, включенных в исчерпывающие перечни процедур в сферах строительства, утвержденные Правительством Российской Федерации в соответствии с частью 2 статьи 6 Градостроительного кодекса Российской Федерации, может быть подана такими лицами в порядке, установленном настоящей статьей, либо в порядке, установленном антимонопольным законодательством Российской Федерации, в антимонопольный орган.

5.4. Особенности подачи и рассмотрения жалоб на решения и действия (бездействие) органов местного самоуправления и их должностных лиц, муниципальных служащих, а

также на решения и действия (бездействие) многофункционального центра, работников многофункционального центра устанавливаются соответственно нормативными правовыми актами Республики Татарстан и муниципальными правовыми актами.

6. Жалоба должна содержать:

1) наименование органа, предоставляющего муниципальную услугу, должностного лица органа, предоставляющего муниципальную услугу, либо муниципального служащего, многофункционального центра, его руководителя и (или) работника, организаций, предусмотренных частью 1\_1 статьи 16 настоящего Федерального закона, их руководителей и (или) работников, решения и действия (бездействие) которых обжалуются;

2) фамилию, имя, отчество (последнее - при наличии), сведения о месте жительства заявителя - физического лица либо наименование, сведения о месте нахождения заявителя - юридического лица, а также номер (номера) контактного телефона, адрес (адреса) электронной почты (при наличии) и почтовый адрес, по которым должен быть направлен ответ заявителю;

3) сведения об обжалуемых решениях и действиях (бездействии) органа, предоставляющего муниципальную услугу, должностного лица органа, предоставляющего муниципальную услугу, либо государственного или муниципального служащего, многофункционального центра, работника многофункционального центра, организаций, предусмотренных частью 1\_1 статьи 16 настоящего Федерального закона, их работников;

4) доводы, на основании которых заявитель не согласен с решением и действием (бездействием) органа, предоставляющего муниципальную услугу, должностного лица органа, предоставляющего муниципальную услугу, либо муниципального служащего, многофункционального центра, работника многофункционального центра, организаций, предусмотренных частью 1\_1 статьи 16 настоящего Федерального закона, их работников. Заявителем могут быть представлены документы (при наличии), подтверждающие доводы заявителя, либо их копии.

7. Жалоба, поступившая в орган, предоставляющий муниципальную услугу, многофункциональный центр, учредителю многофункционального центра, в организации, предусмотренные частью 1\_1 статьи 16 настоящего Федерального закона, либо вышестоящий орган (при его наличии), подлежит рассмотрению в течение пятнадцати рабочих дней со дня ее регистрации, а в случае обжалования отказа органа, предоставляющего муниципальную услугу, многофункционального центра, организаций, предусмотренных частью 1\_1 статьи 16 настоящего Федерального закона, в приеме документов у заявителя либо в исправлении допущенных опечаток и ошибок или в случае обжалования нарушения установленного срока таких исправлений - в течение пяти рабочих дней со дня ее регистрации.

8. По результатам рассмотрения жалобы принимается одно из следующих решений:

1) жалоба удовлетворяется, в том числе в форме отмены принятого решения, исправления допущенных опечаток и ошибок в выданных в результате предоставления государственной или муниципальной услуги документах, возврата заявителю денежных средств, взимание которых не предусмотрено нормативными правовыми актами Российской

Федерации, нормативными правовыми актами Республики Татарстан, муниципальными правовыми актами;

2) в удовлетворении жалобы отказывается.

9. Не позднее дня, следующего за днем принятия решения, указанного в пункте 8 настоящего раздела, заявителю в письменной форме и по желанию заявителя в электронной форме направляется мотивированный ответ о результатах рассмотрения жалобы.

9.1.. В случае признания жалобы подлежащей удовлетворению в ответе заявителю, указанном в пункте 9 настоящего раздела, дается информация о действиях, осуществляемых органом, предоставляющим муниципальную услугу, многофункциональным центром либо организацией, предусмотренной частью 1\_1 статьи 16 настоящего Федерального закона, в целях незамедлительного устранения выявленных нарушений при оказании муниципальной услуги, а также приносятся извинения за доставленные неудобства и указывается информация о дальнейших действиях, которые необходимо совершить заявителю в целях получения муниципальной услуги.

9.2. В случае признания жалобы не подлежащей удовлетворению в ответе заявителю, указанном в пункте 9 настоящего раздела, даются аргументированные разъяснения о причинах принятого решения, а также информация о порядке обжалования принятого решения.

10. В случае установления в ходе или по результатам рассмотрения жалобы признаков состава административного правонарушения или преступления должностное лицо, работник, наделенные полномочиями по рассмотрению жалоб в соответствии с частью 1 настоящей статьи, незамедлительно направляют имеющиеся материалы в органы прокуратуры.

Приложение 1  
к Административному регламенту  
предоставления муниципальными  
образованиями государственной  
услуги по выдаче разрешения на  
заключение  
договора пожизненной ренты  
в интересах подопечного

**БЛОК-СХЕМА предоставления государственной услуги Исполнительным комитетом муниципального образования Республика Татарстан выдачи разрешения на заключение договора пожизненной ренты в интересах подопечного**

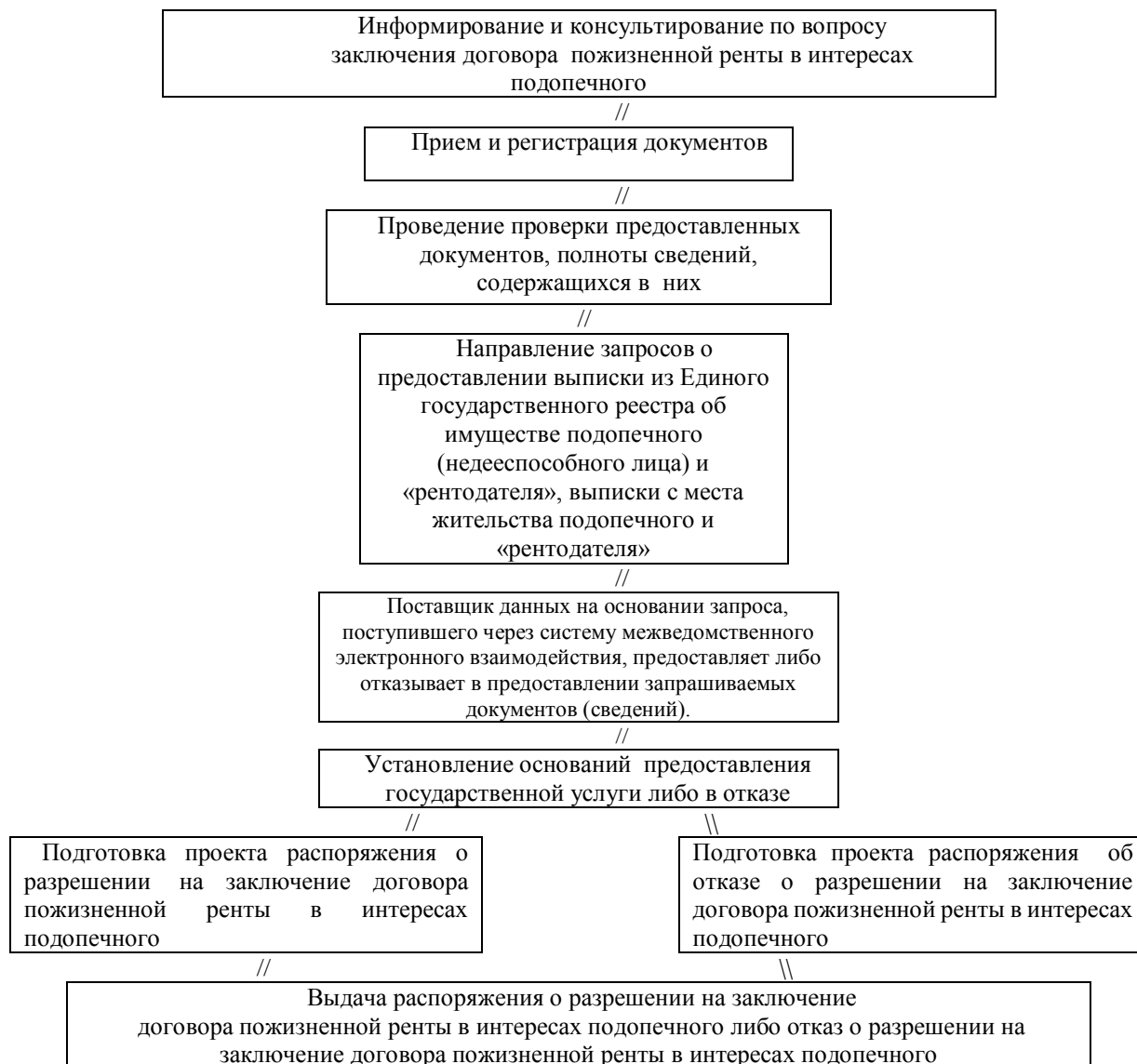

приложение (справочное)  
к Административному регламенту  
предоставления муниципальными  
образованиями государственной услуги по  
выдаче разрешения на заключение  
договора пожизненной ренты  
в интересах подопечного

**Реквизиты должностных лиц, ответственных за предоставление государственной услуги**

**Отдел опеки и попечительства Исполнительного комитета Менделеевского муниципального района  
Республики Татарстан**

| Должность  | Телефон | Электронный адрес           |
|--|---------|-----------------------------|
| Начальник отдела опеки и попечительства – Шалаумова Ксения Валерьевна                                | 2-14-19 | Kseniya.Shalaumova@tatar.ru |
| Заместитель начальника – Гришина Алина Ильгизовна<br>Главный специалист – Саушина Елена Владимировна | 2-14-19 | Kseniya.Shalaumova@tatar.ru |

**Исполнительный комитет Менделеевского муниципального района Республики Татарстан**

| Должность   | Телефон                 | Электронный адрес            |
|---|-------------------------|------------------------------|
| Руководитель Исполнительного комитета – Абдуллин Рустем Альбертович                             | 2-79-06<br>Пр.: 2-79-79 | Rustem.A@tatar.ru            |
| Заместитель руководителя Исполнительного комитета по соц.вопросам – Ямалеева Екатерина Игоревна | 2-79-05                 | Katrin_nk@mail.ru            |
| Управляющий делами Исполнительного комитета - Хусаенова Миляуша Газизьяновна                    | 2-79-01                 | Milyausha.Husaenova@tatar.ru |

Приложение № 4  
к постановлению  
Исполнительного комитета  
Менделеевского муниципального  
района Республики Татарстан  
от «22» января 2021 № 27

# **предоставления муниципальными образованиями государственной услуги по выдаче разрешения опекуну на приватизацию жилья в интересах совершеннолетнего недееспособного лица**

## **1. Общие положения**

1.1. Настоящий Регламент устанавливает стандарт и порядок предоставления государственной услуги по выдаче разрешения опекуну на приватизацию жилья в интересах совершеннолетнего недееспособного лица (далее – услуга).

1.2. Получатели государственной услуги: физические лица (опекуны).

1.3. Государственная услуга предоставляется Исполнительным комитетом Менделеевского муниципального района по месту жительства совершеннолетнего недееспособного лица. Исполнитель государственной услуги: отдел опеки и попечительства Менделеевского муниципального района (далее – отдел).

1.3.1. Место нахождения Исполкома: 423650, г.Менделеевск, ул.Фомина, д. 19.каб.305

Режим работы: ежедневно, кроме субботы и воскресенья.

Понедельник - пятница с 8.00 до 17.00.

Обед с 12.00 до 13.00.

Проход по пропуску и (или) документу, удостоверяющему личность.

1.3.2. Телефон приемной Исполкома: 8 (85549) 2-79-79.

1.3.3. Адрес официального сайта: <http://www.mendeleevsk.tatarstan.ru/>, адрес электронной почты: [kseniya.shalaumova@tatar.ru](mailto:kсениya.shalaumova@tatar.ru).

1.3.4. Информация о государственной услуге может быть получена:

1) посредством информационных стендов о государственной услуге, содержащих визуальную и текстовую информацию о государственной услуге, расположенных в помещениях исполнительного комитета Менделеевского муниципального района (городского округа) Республики Татарстан, для работы с заявителями;

2) посредством сети «Интернет»:

на официальном сайте исполнительного комитета Менделеевского муниципального района (городского округа) Республики Татарстан (<http://www.mendeleevsk.tatarstan.ru>);

на Портале государственных и муниципальных услуг Республики Татарстан (<http://uslugi.tatar.ru/>);

на Едином портале государственных и муниципальных услуг (функций) (<http://www.gosuslugi.ru/>);

3) при устном обращении в орган опеки и попечительства (лично или по телефону);

4) при письменном (в том числе в форме электронного документа) обращении в орган опеки и попечительства.

5) при обращении в многофункциональный центр предоставления государственных услуг.

1.3.5. Информация по вопросам предоставления государственной услуги размещается специалистом органа опеки и попечительства на официальном сайте исполнительного комитета Менделеевского муниципального района Республики Татарстан (<http://www.mendeleevsk.tatarstan.ru>) и на информационных стендах в помещениях исполнительного комитета для работы с заявителями.

1.4. Предоставление услуги осуществляется в соответствии со следующими нормативными актами:

- Конституцией Российской Федерации (принята всенародным голосованием 12.12.1993) (далее - Конституция РФ);
- Гражданским кодексом Российской Федерации (часть первая) от 30.11.1994 №51-ФЗ) (далее – ГК РФ);
- Жилищным кодексом Российской Федерации от 29.12.2004 №188-ФЗ (далее – ЖК РФ);
- Федеральным законом от 27.07.2010 № 210-ФЗ «Об организации предоставления государственных и муниципальных услуг» (далее - Федеральный закон № 210-ФЗ);
- Законом Российской Федерации от 04.07.1991 № 1541-1 «О приватизации жилищного фонда в Российской Федерации» (далее – Закон №1541-1);
- Законом Российской Федерации от 02.07.1992 № 3185-1 «О психиатрической помощи и гарантиях прав граждан при ее оказании» (далее – Закон РФ №3185-1);
- Федеральным законом от 27.07.2006 № 152-ФЗ «О персональных данных (далее - Федеральный закон №152-ФЗ);
- Федеральным законом от 24.04.2008 № 48-ФЗ «Об опеке и попечительстве» (далее - Федеральный закон №48-ФЗ);
- Законом Республики Татарстан от 27.02.2004 № 8-ЗРТ «Об организации деятельности органов опеки и попечительства в Республике Татарстан» (далее – Закон РТ №8-ЗРТ);
- Законом Республики Татарстан от 20.03.2008 №7-ЗРТ «О наделении органов местного самоуправления муниципальных образований в Республике Татарстан отдельными государственными полномочиями Республики Татарстан в области опеки и попечительства» (далее – Закон РТ №7-ЗРТ);
- Постановлением Кабинета Министров Республики Татарстан от 02.11.2010 № 880 «Об утверждении Порядка разработки и утверждения административных регламентов предоставления государственных услуг исполнительными органами государственной власти Республики Татарстан и о внесении изменений в отдельные постановления Кабинета Министров Республики Татарстан» (далее - постановление КМ РТ № 880);
- Уставом муниципального образования «Менделеевский муниципальный район Республики Татарстан» (далее - Устав);
- Положением об Исполнительном комитете Менделеевского муниципального района Республики Татарстан, утвержденным решением Совета Менделеевского муниципального района Республики Татарстан от 07.08.2014 г № 254 (далее – Положением об ИК);
- Положением об отделе опеки и попечительства при Исполнительном комитете Менделеевского муниципального района (городского округа) Республики Татарстан, утвержденным Постановлением Исполнительного комитета Менделеевского муниципального района Республики Татарстан от 09 августа 2019 № 433 (далее – Положение об отделе).

1.5. В настоящем Регламенте используются следующие термины и определения:

административный регламент - нормативный правовой акт, устанавливающий сроки и последовательность административных процедур и административных действий исполнительного органа государственной власти Республики Татарстан, порядок взаимодействия между его структурными подразделениями и должностными лицами, а также взаимодействие исполнительного органа государственной власти с физическими или юридическими лицами (далее – получатели государственных услуг), иными органами государственной власти и местного самоуправления, а также организациями при предоставлении государственной услуги;

государственная услуга – деятельность по реализации функций исполнительного органа государственной власти Республики Татарстан, органа местного самоуправления при осуществлении отдельных государственных полномочий, переданных федеральными законами и законами Республики Татарстан, которая осуществляется по запросам заявителей в пределах установленных нормативными правовыми актами Российской Федерации и нормативными правовыми актами Республики Татарстан полномочий органов, предоставляющих государственные услуги;

жалоба на нарушение порядка предоставления государственной услуги (далее – жалоба) – требование заявителя или его законного представителя о восстановлении или защите нарушенных прав или законных интересов заявителя органом, предоставляющим государственную услугу, многофункциональным центром, должностным лицом органа, предоставляющего государственную услугу, работником многофункционального центра, государственным служащим либо организациям, предусмотренными частью 1 статьи 16 Федерального закона от 27 июля 2010 года № 210-ФЗ «Об организации предоставления государственных и муниципальных услуг», или их работниками при получении указанными заявителем государственной услуги;

многофункциональный центр предоставления государственных и муниципальных услуг (многофункциональный центр) – организация, созданная в организационно – правовой форме государственного или муниципального учреждения (в том числе являющаяся автономным учреждением), отвечающим требованиям Федерального закона от 27 июля 2010 года № 210-ФЗ «Об организации предоставления государственных и муниципальных услуг», и уполномоченная на организацию предоставления государственных и муниципальных услуг, в том числе в электронной форме, по принципу «одного окна»;

принцип «одного окна» - принцип, при котором предоставление государственной или муниципальной услуги осуществляется после однократного обращения заявителя с соответствующим запросом о предоставлении государственной или муниципальной услуги или запросом, указанным в статье 15 Федерального закона от 27 июля 2010 года № 210 – ФЗ «Об организации предоставления государственных и муниципальных услуг», а взаимодействие с органами, предоставляющими государственные услуги, или органами, предоставляющими муниципальные услуги, осуществляется многофункциональным центром без участия заявителя в соответствии с нормативными правовыми актами и соглашением о взаимодействии;

удаленное рабочее место многофункционального центра предоставления государственных и муниципальных услуг – территориально обособленное структурное подразделение (офис) многофункционального центра предоставления государственных и муниципальных услуг, созданное в городском или сельском поселении муниципального района (городского округа) Республики Татарстан в соответствии с пунктом 34 Правил организации деятельности многофункциональных центров предоставления государственных и муниципальных услуг, утвержденных постановлением Правительства Российской Федерации от 22 декабря 2012 г. № 1376 «Об утверждении Правил организации деятельности многофункциональных центров предоставления государственных и муниципальных услуг»;

техническая ошибка - ошибка (описка, опечатка, грамматическая или арифметическая ошибка), допущенная учреждением, предоставляющим государственную услугу, и приведшая к несоответствию сведений, внесенных в документ (результат государственной услуги), сведениям в документах, на основании которых вносились сведения;



- опека - форма устройства граждан, признанных судом недееспособными гражданами, при которой назначенные органом опеки и попечительства граждане (опекуны) являются законными представителями подопечных и совершают от их имени и в их интересах все юридически значимые действия;

- подопечный - гражданин, в отношении которого установлены опека или попечительство;

- недееспособный гражданин - гражданин, признанный судом недееспособным по основаниям, предусмотренным статьей 29 ГК РФ.

- ограниченно дееспособный - гражданин, ограниченный судом в дееспособности по основаниям, предусмотренным статьей 30 ГК РФ.

## 2. Стандарт предоставления государственной услуги

| Наименование требования стандарта   | Содержание требования стандарта   | Нормативный акт, устанавливающий государственную услугу или требование               |
|---|---|--|
| 2.1. Наименование услуги  | Выдача разрешения опекуну на приватизацию жилья в интересах совершеннолетнего недееспособного лица  | ГК РФ;<br>Федеральный закон №48-ФЗ;<br>Федеральный закон №1541-І;<br>Закон РТ №8-ЗРТ |
| 2.2. Наименование органа, непосредственно предоставляющего услугу   | Исполнительный комитет Менделеевского муниципального образования Республики Татарстан   | Положение,<br>Закон РТ №7-ЗРТ  |
| 2.3. Описание результата предоставления услуги  | Распоряжение о разрешении опекуну на приватизацию жилья в интересах совершеннолетнего недееспособного лица либо распоряжение о разрешении на приватизацию жилья без участия опекаемого либо отказ в выдаче разрешения на приватизацию жилья   | ГК РФ;<br>Федеральный закон №48-ФЗ;<br>Закон РТ №8-ЗРТ                               |
| 2.4. Срок предоставления услуги   | В течение 15 рабочих дней с момента получения всех необходимых документов от заявителя. В случае если подготовка решения требует направления запросов в иные организации, либо дополнительной консультации, по решению руководителя Исполкома срок рассмотрения обращения может быть продлен до 30 рабочих дней.<br>(Решение об отказе в предоставлении государственной услуги принимается в течение 15 рабочих дней. Соответствующее решение направляется заявителю по почте, либо выдается непосредственно на приеме)   |  |
| 2.5. Исчерпывающий перечень документов, необходимых в соответствии с законодательными или иными нормативными правовыми актами для предоставления услуги | 1. заявление опекуна о разрешении на приватизацию жилья с учетом интересов опекаемого;<br>2. заявление администрации лечебного учреждения здравоохранения (либо учреждения социального обслуживания), исполняющего обязанности опекуна в отношении недееспособного лица, пребывающего в данном учреждении о разрешении на приватизацию жилья в интересах опекаемого;<br>3. нормативный правовой акт об установлении опеки и назначении опекуна (постановление, распоряжение, решение и т.д.);<br>4. решение судебного органа о признании гражданина недееспособным, вступившее в законную силу; | ГК РФ;<br>Федеральный закон №48-ФЗ;<br>Федеральный закон №1541-І;<br>Закон РТ №8-ЗРТ |

|   |  |  |
|---|--|--|
| <p>2.6. Исчерпывающий перечень документов, необходимых в соответствии с нормативными правовыми актами для предоставления услуги, которые находятся в распоряжении гос.органов, органов местного самоуправления и иных организаций</p> | <p>5. копия паспорта опекаемого.</p> <p>Получаются в рамках межведомственного взаимодействия:</p> <ul style="list-style-type: none"> <li>- Информация об имуществе подопечного (недееспособного лица) из Единого государственного реестра прав (Управления Федеральной службы государственной регистрации, кадастра и картографии по Республике Татарстан);</li> </ul> <p>Заявитель вправе представить документы, содержащие сведения, указанные в настоящем пункте, в том числе при наличии возможности в электронной форме.</p> <p>Непредставление заявителем документов, содержащих вышеуказанные сведения, не является основанием для отказа заявителю в предоставлении государственной услуги.</p> <p>Способы получения и порядок предоставления документов, которые заявитель вправе представить, определены пунктом 2.5 настоящего Регламента.</p> <p>Запрещается требовать от заявителя:</p> <ul style="list-style-type: none"> <li>представления вышеперечисленных документов, которые находятся в распоряжении органов, предоставляющих государственные и муниципальные услуги, иных государственных органов, органов местного самоуправления либо подведомственных государственным органам или органам местного самоуправления организаций, участвующих в предоставлении государственных и муниципальных услуг, за исключением документов, предусмотренных частью 6 статьи 7 Федерального закона №210-ФЗ;</li> <li>представления документов и информации, отсутствие и (или) недостоверность которых не указывались при первоначальном отказе в приеме документов, необходимых для предоставления государственной услуги, либо в предоставлении государственной услуги, за исключением следующих случаев: <ul style="list-style-type: none"> <li>изменение требований нормативных правовых актов, касающихся предоставления государственной услуги, после первоначальной подачи заявления о предоставлении государственной услуги;</li> <li>наличие ошибок в заявлении о предоставлении государственной услуги и документах, поданных заявителем после первоначального отказа в приеме документов, необходимых для предоставления государственной услуги, либо в предоставлении государственной услуги и не включенных в представленный ранее комплект документов;</li> <li>истечение срока действия документов или изменение информации после первоначального отказа в приеме документов, необходимых для предоставления государственной услуги, либо в предоставлении государственной услуги;</li> <li>выявление документально подтвержденного факта (признаков) ошибочного или противоправного действия (бездействия) должностного лица органа, предоставляющего государственную услугу, государственного служащего, при первоначальном отказе в приеме документов, необходимых для предоставления государственной услуги, либо в</li> </ul> </li> </ul> |  |
|---|--|--|

|  |  |  |
|--|--|--|
|  | предоставлении государственной услуги, о чем в письменном виде за подписью руководителя органа, предоставляющего государственную услугу, уведомляется заявитель, а также приносятся извинения за доставленные неудобства.  |  |
| 2.7. Перечень органов государственной власти и их структурных подразделений, согласование которых в случаях, предусмотренных нормативными правовыми актами, требуется для предоставления услуги и которое осуществляется органом исполнительной власти, предоставляющим услугу | Согласование не требуется  |  |
| 2.8. Исчерпывающий перечень оснований для отказа в приеме документов, необходимых для предоставления услуги  | 1. Несоответствие представленных документов перечню документов, указанных в п. 2.5.<br>2. Наличие неоговоренных исправлений в подаваемых документах.   |  |
| 2.9. Исчерпывающий перечень оснований для приостановления или отказа в предоставлении услуги   | Основания для приостановления предоставления государственной услуги не предусмотрены.<br>Основанием для отказа в предоставлении услуги является:<br>- отсутствие оснований для предоставления государственной услуги;<br>- не предоставление заявителем документов, указанных в пункте 2.5 настоящего Административного регламента;<br>- ущемление подопечного в гражданских и имущественных правах;<br>- в документах, предоставленных заявителем выявленные достоверные или искаженные сведения. | ГК РФ;<br>Федеральный закон №48-ФЗ;<br>Федеральный закон №1541-1;<br>Закон РТ №8-ЗРТ |
| 2.10. Порядок, размер и основания взимания государственной пошлины или иной платы, взимаемой за предоставление услуги  | Услуга предоставляется на безвозмездной основе   |  |
| 2.11. Порядок, размер и основания взимания платы за предоставление услуг, которые являются необходимыми и обязательными для предоставления муниципальной услуги, включая информацию о методике расчета такой платы   | Предоставление необходимых и обязательных услуг не требуется   |  |
| 2.12. Максимальный срок ожидания в очереди при подаче запроса о предоставлении услуги и при получении результата предоставления услуги   | Очередность для отдельных категорий получателей услуги не установлена. Максимальный срок ожидания (ожидания обслуживания) получателя услуги (заявителя) не должен превышать 15 минут   |  |

|  |  |  |
|--|--|--|
| 2.13. Срок регистрации запроса заявителя о предоставлении услуги | В течение 1 дня  |  |
| 2.14. Требования к помещениям, в которых предоставляются услуги  | <p>1. Заявление подается по адресу:<br/>г.Менделеевск, ул. Фомина, д.19; кабинет № 305<br/>отдел опеки и попечительства.</p> <p>2. Прием заявителей осуществляется в помещении, приспособленном для работы с потребителями услуги.</p> <p>3. Рабочее место специалиста отдела в помещении для приема заявителей оборудуется персональным компьютером с обеспеченным доступом к электронным справочно-правовым системам, и оргтехникой, позволяющей организовать исполнение услуги в полном объеме.</p> <p>4. Место для заполнения документов оборудуется стульями, столами и обеспечивается образцами заполнения документов, бланками заявлений и канцелярскими принадлежностями.</p> <p>5. Визуальная, текстовая и мультимедийная информация о порядке предоставления государственной услуги размещается в удобных для заявителей местах, в том числе с учетом ограниченных возможностей инвалидов.</p> <p>Федеральные органы государственной власти, органы государственной власти субъектов Российской Федерации, органы местного самоуправления (в сфере установленных полномочий), организации независимо от их организационно-правовых форм обеспечивают инвалидам (включая инвалидов, использующих кресла-коляски и собак-проводников):</p> <p>1) условия для беспрепятственного доступа к объектам социальной, инженерной и транспортной инфраструктур (жилым, общественным и производственным зданиям, строениям и сооружениям, включая те, в которых расположены физкультурно-спортивные организации, организации культуры и другие организации), к местам отдыха и к предоставляемым в них услугам;</p> <p>2) условия для беспрепятственного пользования железнодорожным, воздушным, водным транспортом, автомобильным транспортом и городским наземным электрическим транспортом в городском, пригородном, междугородном сообщении, средствами связи и информации (включая средства, обеспечивающие дублирование звуковыми сигналами световых сигналов светофоров и устройств, регулирующих движение пешеходов через транспортные коммуникации);</p> <p>3) возможность самостоятельного передвижения по территории, на которой расположены объекты социальной, инженерной и транспортной инфраструктур, входа в такие объекты и выхода из них, посадки в транспортное средство и высадки из него, в том числе с использованием кресла-коляски;</p> <p>4) сопровождение инвалидов, имеющих стойкие расстройства функции зрения и самостоятельного</p> |  |

|  |  |  |
|--|--|--|
|  | <p>передвижения, и оказание им помощи на объектах социальной, инженерной и транспортной инфраструктур;</p> <p>5) надлежащее размещение оборудования и носителей информации, необходимых для обеспечения беспрепятственного доступа инвалидов к объектам социальной, инженерной и транспортной инфраструктур и к услугам с учетом ограничений их жизнедеятельности;</p> <p>6) дублирование необходимой для инвалидов звуковой и зрительной информации, а также надписей, знаков и иной текстовой и графической информации знаками, выполненными рельефно-точечным шрифтом Брайля, допуск сурдопереводчика и тифлосурдопереводчика;</p> <p>7) допуск на объекты социальной, инженерной и транспортной инфраструктур собаки-проводника при наличии документа, подтверждающего ее специальное обучение и выдаваемого по форме и в порядке, которые определяются федеральным органом исполнительной власти, осуществляющим функции по выработке и реализации государственной политики и нормативно-правовому регулированию в сфере социальной защиты населения;</p> <p>8) оказание работниками организаций, предоставляющих услуги населению, помощи инвалидам в преодолении барьеров, мешающих получению ими услуг наравне с другими лицами.</p> |  |
| <p>2.15. Показатели доступности и качества услуги</p>              | <p>Показателями доступности предоставления услуги являются:</p> <ul style="list-style-type: none"> <li>- расположенность помещения в зоне доступности к общественному транспорту;</li> <li>- наличие необходимого количества специалистов, а также помещений, в которых осуществляется прием документов от заявителей;</li> <li>- наличие исчерпывающей информации о способах, порядке и сроках предоставления услуги на информационных стендах, информационных ресурсах Исполкома в сети Интернет, на Едином портале государственных и муниципальных услуг.</li> </ul> <p>Качество предоставления услуги характеризуется отсутствием:</p> <ul style="list-style-type: none"> <li>- очередей при приеме и выдаче документов заявителям;</li> <li>- нарушений сроков предоставления услуги;</li> <li>- жалоб на действия (бездействие) служащих, предоставляющих услугу;</li> <li>- жалоб на некорректное, невнимательное отношение служащих, оказывающих услугу, к заявителям.</li> </ul> <p>Услуга в многофункциональном центре не предоставляется.</p>   |  |
| <p>2.16. Особенности предоставления услуги в электронной форме</p> | <p>Консультацию о порядке предоставления услуги можно получить через Интернет – приемную исполнительного комитета.</p> <p>Услуга в электронной форме не предоставляется</p>  |  |

### **3. Состав, последовательность и сроки выполнения административных процедур (действий), требования к порядку их выполнения**

3.1. Описание последовательности действий при предоставлении государственной услуги

3.1.1. Предоставление государственной услуги включает в себя следующие административные процедуры:

- информирование и консультирование опекунов по вопросам исполнения ими опекунских обязанностей; информирование и консультирование опекунов по вопросу выдачи разрешения на приватизацию жилья в интересах совершеннолетнего недееспособного лица; информирование и консультирование опекунов по вопросу выдачи разрешения на приватизацию жилья без участия подопечного, в случае использования ранее подопечным права приватизации жилья;

- прием заявлений и документов, их регистрация;

- проведение проверки предоставленных документов на соответствие их требованиям настоящего Административного регламента для установления оснований для принятия или отказа;

- запрос информации об имуществе подопечного (недееспособного лица) из Единого государственного реестра прав (Управления Федеральной службы государственной регистрации, кадастра и картографии по Республике Татарстан); запрос в УК ЖКХ либо ТСЖ о предоставлении выписки с места жительства;

- принятие решения о предоставлении или отказе в предоставлении государственной услуги.

3.1.2. Блок-схема последовательности действий по предоставлению государственной услуги представлена в Приложении № 1 к настоящему Административному регламенту.

3.2. Основанием для начала административной процедуры является обращение опекуна в отдел опеки и попечительства Исполнительного комитета муниципального образования по месту жительства за консультацией. Опекун предъявляет специалисту паспорт, а в случаях, предусмотренных законодательством Российской Федерации, иной документ, удостоверяющий его личность; нормативный правовой акт (постановление, распоряжение, решение и т.д.) об установлении опеки и назначении опекуна, либо опекунское удостоверение.

Специалист соответствующего отдела, ответственный за консультирование и информирование граждан, в рамках процедур по информированию и консультированию:

- предоставляет информацию о нормативных правовых актах, регулирующих условия и порядок предоставления государственной услуги;

- знакомит опекуна с порядком предоставления государственной услуги по вопросу выдачи разрешения на приватизацию жилья в интересах совершеннолетнего недееспособного лица;

- знакомит опекуна с порядком предоставления государственной услуги по вопросу выдачи разрешения на приватизацию жилья без участия подопечного, в случае использования ранее недееспособным права приватизации жилья;

- разъясняет опекуну о причинах отказа в предоставлении ему государственной услуги по вопросу выдачи разрешения на приватизацию жилья;

- предоставляет список необходимых документов для выдачи разрешения на приватизацию жилья в интересах подопечного;

- предоставляет список необходимых документов для выдачи разрешения на приватизацию жилья без участия подопечного, в случае использования ранее опекаемым права приватизации жилья;

- разъясняет о форме написания заявления о предоставлении государственной услуги. Консультирование проводится устно в день обращения заявителя.

Подача запроса, инициирующего предоставление государственной услуги, не требует оказания помощи заявителю в части оформления документов.

Результат процедур: консультации по составу, форме представляемой документации и другим вопросам получения услуги.

Общий срок выполнения административных процедур по консультированию и информированию - до 30 минут.

Специалист, осуществляющий консультирование и информирование граждан, несет персональную ответственность за полноту, грамотность и доступность проведенного консультирования с учетом конфиденциальных сведений.

3.3. Основанием для начала исполнения административной процедуры по приему документов является представление заявления и документов, предусмотренных п.2.5 настоящего Административного регламента заявителем.

Специалист, ответственный за прием заявлений и документов проверяет комплектность и наличие всех необходимых документов в соответствии с п.2.5 настоящего Административного регламента, в том числе:

- устанавливает личность гражданина - проверяет документ, удостоверяющий личность, так же нормативно правовой акт об установлении опеки;

- проверяет наличие и соответствие установленным требованиям всех необходимых документов, предоставленных опекуном;

- проверяет правильность заполнения документов;

- устанавливает что, тексты документов написаны разборчиво и не исполнены карандашом;

- что в документах нет подчисток, приписок, зачеркнутых слов и иных, неоговоренных исправлений, а также документы не имеют серьезных повреждений, наличие которых не позволяет однозначно истолковать их содержание;

- регистрирует поступившие документы;

- формирует пакет документов для предоставления государственной услуги по вопросу выдачи разрешения опекуну на приватизацию жилья в интересах совершеннолетнего недееспособного лица.

Результат процедур: принятые, зарегистрированные документы

Максимальный срок выполнения действий составляет 10 минут.

Специалист, ответственный за прием документов, несет персональную ответственность за правильность выполнения процедур по приему документов с учетом конфиденциальных сведений.

3.3.1. Специалист отдела направляет в соответствующие органы запросы: об имуществе подопечного (недееспособного лица) из Единого государственного реестра прав (Управления Федеральной службы государственной регистрации, кадастра и картографии по Республике Татарстан); о предоставлении выписки с места жительства (УК ЖКХ либо ТСЖ).

Результат процедур: направленные запросы о предоставлении: выписки из Единого государственного реестра прав об имуществе подопечного (недееспособного лица), выписки с места жительства.

Максимальный срок действия составляет 3 рабочих дня.

3.3.2. Специалист поставщика данных на основании запросов, поступивших через систему межведомственного электронного взаимодействия, предоставляет запрашиваемые документы (сведения).

Процедуры, устанавливаемые настоящим пунктом, осуществляются в течении 5 рабочих дней со дня поступления межведомственного запроса в орган или организацию, предоставляющие документ и информацию, если иные сроки подготовки и направления ответа на межведомственный запрос не установлены федеральными законами, правовыми актами Правительства Российской Федерации и принятыми в соответствии с федеральными законами нормативными правовыми актами субъектов Российской Федерации.

Результат процедур: документы (сведения) либо уведомление об отказе, направленные в исполнительный комитет.

3.4. При установлении фактов отсутствия необходимых документов, несоответствия предоставленных документов требованиям Регламента, несоответствия сведений, содержащихся в заявлении или в предоставленных документах, либо отсутствия в заявлении необходимых сведений при приеме документов от опекуна или попечителя, сотрудник, ответственный за прием документов, формирует перечень выявленных препятствий для предоставления государственной услуги и передает его заявителю вместе с предоставленными документами.

Результат процедур: возвращенные заявителю документы

Максимальный срок выполнения действий составляет 10 минут.

3.4.1. При несогласии опекуна или попечителя предоставить недостающие или исправленные, или оформленные надлежащим образом документы, либо невозможности их предоставления, а так же при наличии иных оснований для отказа, специалист готовит письменное сообщение в адрес заявителя (опекуна) о наличии препятствий для предоставления государственной услуги, где предлагается принять меры по их устранению и передает письменное сообщение на подпись заместителю руководителя Исполнительного комитета муниципального образования.

Результат процедур: проект письма об отказе в предоставлении услуги.

Максимальный срок выполнения действия - 1 рабочий день.

3.4.2. Подписанное письменное сообщение о наличии препятствий для предоставления государственной услуги выдается опекуну или попечителю на руки или отправляется по почте.

Результат процедур: направленное письменное сообщение.

Максимальный срок выполнения - 3 рабочих дня после принятия соответствующего решения.

3.5. Специалист отдела опеки и попечительства, формирует пакет документов для предоставления на опекунскую комиссию (если имеется).

Результат процедур: сформированный и направленный на рассмотрение опекунской комиссии пакет документов.

Максимальный срок выполнения - 1 рабочий день.

3.5.1. Комиссия по опеке и попечительству на заседании рассматривает вопрос о разрешении опекуну на приватизацию жилья в интересах совершеннолетнего недееспособного лица либо выдача распоряжения о разрешении на приватизацию жилья без участия опекаемого.

Заседание Комиссии проводится по мере поступления документов.

Результатом заседания опекунской комиссии является принятие решения, которое оформляется протоколом и подписывается председателем и членами опекунской комиссии.



Максимальный срок выполнения действий 3 рабочих дня.

3.5.2. По итогам вынесенных Комиссией решений специалист отдела опеки и попечительства готовит проект распоряжения Исполнительного комитета муниципального образования о разрешении опекуну на приватизацию жилья в интересах совершеннолетнего недееспособного лица либо выдача распоряжения о разрешении на приватизацию жилья без участия опекаемого либо отказ в выдаче разрешения на приватизацию жилья. Результаты решений и пакет документов по данному делу подшиваются в личное дело подопечного.

Результат процедур: проект распоряжения о разрешении опекуну на приватизацию жилья в интересах совершеннолетнего недееспособного лица либо выдача распоряжения о разрешении на приватизацию жилья без участия опекаемого либо отказ в выдаче разрешения на приватизацию жилья направленный на подпись Руководителю.

Максимальный срок выполнения - 1 рабочий день.

3.5.3. Руководитель Исполнительного комитета Менделеевского муниципального образования рассматривает заключение Комиссии по опеке и попечительству и подписывает распоряжение о разрешении опекуну на приватизацию жилья в интересах совершеннолетнего недееспособного лица либо выдача распоряжения о разрешении на приватизацию жилья без участия опекаемого либо отказ в выдаче разрешения на приватизацию жилья.

Результат процедур: подписанное Распоряжение.

Максимальный срок действия – 3 рабочих дня.

3.5.4. Подписанное Распоряжение отправляется по почте или вручается лично опекуну, копия - приобщается к личному делу подопечного.

Результат процедур: специалист отдела по опеке и попечительству выдает распоряжение о разрешении опекуну на приватизацию жилья в интересах совершеннолетнего недееспособного лица либо выдача распоряжения о разрешении на приватизацию жилья без участия опекаемого либо отказ в выдаче разрешения на приватизацию жилья.

Максимальный срок действия - в течении 3 рабочих дней.

#### **4. Порядок и формы контроля за предоставлением государственной услуги**

4.1. Контроль за полнотой и качеством предоставления государственной услуги со стороны вышестоящих должностных лиц (органов государственной власти) непосредственно осуществляют:

министр здравоохранения Республики Татарстан (далее – министр) 420111, г. Казань, ул. Островского, д.11/6; телефон (843) 231-79-98, факс (843) 238-41-44;

заместитель министра здравоохранения 420111, г. Казань, ул. Островского, д.11/6; телефон (843) 231-79-38;

ведущий консультант Сектора по работе с письмами и обращениями граждан управления делами Министерства здравоохранения Республики Татарстан 420111, г. Казань, ул. Островского, д.11/6; телефон (843) 231-79-84.

Контроль за полнотой и качеством предоставления государственной услуги включает в себя запрос необходимых документов, отчетов и информации об исполнении государственных полномочий, проведение проверок, выявление и устранение нарушений прав заявителей, рассмотрение, принятие в пределах компетенции решений и подготовку ответов на обращения заявителей, содержащих жалобы на решения, действия (бездействие) должностных лиц.

По результатам проведенных проверок, оформленных документально в установленном порядке, в случае выявления нарушений прав заявителей, а также разглашения конфиденциальных сведений информация направляется руководителю Исполнительного комитета муниципального образования для осуществления привлечения виновных лиц к ответственности в соответствии с законодательством Российской Федерации.

Проверки могут быть плановыми и внеплановыми.

Плановые проверки могут проводиться не чаще 1 раза в 3 года.

4.2. Текущий контроль за соблюдением последовательности действий, определенных административными процедурами, принятием решений специалистами, контроль за полнотой и качеством предоставления государственной услуги, а также неразглашением конфиденциальных сведений осуществляется руководителем отдела опеки и попечительства Исполнительного комитета муниципального образования Республики Татарстан и заместителем руководителя Исполнительного комитета муниципального образования.

4.3. Персональная ответственность специалистов отдела опеки и попечительства Исполнительного комитета муниципального образования закрепляется в их должностных регламентах в соответствии с требованиями законодательства.

4.4. Руководитель Исполнительного комитета муниципального образования Республики Татарстан несет ответственность за несвоевременное и (или) ненадлежащее выполнение административных действий, указанных в разделе 3 настоящего регламента.

4.5. Контроль за исполнением Регламента со стороны граждан, их объединений и организаций осуществляется путем направления обращений в Исполнительный комитет муниципального образования Республики Татарстан, а также путем обжалования действий (бездействия) и решений, осуществляемых (принятых) в ходе исполнения Регламента, в вышестоящие органы государственной власти.

**5. Досудебный (внесудебный) порядок обжалования решений и действий (бездействия) органа, предоставляющего муниципальную услугу, многофункционального центра предоставления государственных и муниципальных услуг, организаций, привлекаемых к реализации функций многофункционального центра в соответствии с частью 1.1 статьи 16 Федерального закона от 27 июля 2010 года N 210-ФЗ "Об организации предоставления государственных и муниципальных услуг", а также их должностных лиц, муниципальных служащих, работников**

5.1. Жалоба подается в письменной форме на бумажном носителе, в электронной форме в орган, предоставляющий муниципальную услугу, многофункциональный центр либо в соответствующий орган местного самоуправления, являющийся учредителем многофункционального центра (далее - учредитель многофункционального центра), а также в организации, предусмотренные частью 1\_1 статьи 16 Федерального закона от 27.07.2010 N 210-ФЗ «Об организации предоставления государственных и муниципальных услуг» (далее – настоящий Федеральный закон). Жалобы на решения и действия (бездействие) руководителя органа, предоставляющего муниципальную услугу, подаются в вышестоящий орган (при его наличии) либо в случае его отсутствия рассматриваются непосредственно руководителем органа, предоставляющего муниципальную услугу. Жалобы на решения и действия (бездействие) работника многофункционального центра подаются руководителю

этого многофункционального центра. Жалобы на решения и действия (бездействие) многофункционального центра подаются учредителю многофункционального центра или должностному лицу, уполномоченному нормативным правовым актом Республики Татарстан. Жалобы на решения и действия (бездействие) работников организаций, предусмотренных частью 1\_1 статьи 16 настоящего Федерального закона, подаются руководителям этих организаций.

5.2. Жалоба на решения и действия (бездействие) органа, предоставляющего муниципальную услугу, должностного лица органа, предоставляющего муниципальную услугу, государственного или муниципального служащего, руководителя органа, предоставляющего муниципальную услугу, может быть направлена по почте, через многофункциональный центр, с использованием информационно-телекоммуникационной сети "Интернет", официального сайта органа, предоставляющего муниципальную услугу, единого портала государственных и муниципальных услуг либо портала государственных и муниципальных услуг Республики Татарстан, а также может быть принята при личном приеме заявителя. Жалоба на решения и действия (бездействие) многофункционального центра, работника многофункционального центра может быть направлена по почте, с использованием информационно-телекоммуникационной сети "Интернет", официального сайта многофункционального центра, единого портала государственных и муниципальных услуг либо портала государственных и муниципальных услуг Республики Татарстан, а также может быть принята при личном приеме заявителя. Жалоба на решения и действия (бездействие) организаций, предусмотренных частью 1\_1 статьи 16 настоящего Федерального закона, а также их работников может быть направлена по почте, с использованием информационно-телекоммуникационной сети "Интернет", официальных сайтов этих организаций, единого портала государственных и муниципальных услуг либо портала государственных и муниципальных услуг Республики Татарстан, а также может быть принята при личном приеме заявителя.

5.3. Порядок подачи и рассмотрения жалоб на решения и действия (бездействие), организаций, предусмотренных частью 1\_1 статьи 16 настоящего Федерального закона, и их работников, а также жалоб на решения и действия (бездействие) многофункционального центра, его работников устанавливается Правительством Российской Федерации.

5.3.1. В случае, если федеральным законом установлен порядок (процедура) подачи и рассмотрения жалоб на решения и действия (бездействие) органов, предоставляющих муниципальные услуги, должностных лиц органов, предоставляющих муниципальные услуги, либо муниципальных служащих, для отношений, связанных с подачей и рассмотрением указанных жалоб, нормы статьи 11\_1 настоящего Федерального закона и настоящей статьи не применяются.

5.3.2. Жалоба на решения и (или) действия (бездействие) органов, предоставляющих муниципальные услуги, должностных лиц органов, предоставляющих муниципальные услуги, либо муниципальных служащих при осуществлении в отношении юридических лиц и индивидуальных предпринимателей, являющихся субъектами градостроительных отношений, процедур, включенных в исчерпывающие перечни процедур в сферах строительства, утвержденные Правительством Российской Федерации в соответствии с

частью 2 статьи 6 Градостроительного кодекса Российской Федерации, может быть подана такими лицами в порядке, установленном настоящей статьей, либо в порядке, установленном антимонопольным законодательством Российской Федерации, в антимонопольный орган.

5.4. Особенности подачи и рассмотрения жалоб на решения и действия (бездействие) органов местного самоуправления и их должностных лиц, муниципальных служащих, а также на решения и действия (бездействие) многофункционального центра, работников многофункционального центра устанавливаются соответственно нормативными правовыми актами Республики Татарстан и муниципальными правовыми актами.

6. Жалоба должна содержать:

1) наименование органа, предоставляющего муниципальную услугу, должностного лица органа, предоставляющего муниципальную услугу, либо муниципального служащего, многофункционального центра, его руководителя и (или) работника, организаций, предусмотренных частью 1\_1 статьи 16 настоящего Федерального закона, их руководителей и (или) работников, решения и действия (бездействие) которых обжалуются;

2) фамилию, имя, отчество (последнее - при наличии), сведения о месте жительства заявителя - физического лица либо наименование, сведения о месте нахождения заявителя - юридического лица, а также номер (номера) контактного телефона, адрес (адреса) электронной почты (при наличии) и почтовый адрес, по которым должен быть направлен ответ заявителю;

3) сведения об обжалуемых решениях и действиях (бездействии) органа, предоставляющего муниципальную услугу, должностного лица органа, предоставляющего муниципальную услугу, либо государственного или муниципального служащего, многофункционального центра, работника многофункционального центра, организаций, предусмотренных частью 1\_1 статьи 16 настоящего Федерального закона, их работников;

4) доводы, на основании которых заявитель не согласен с решением и действием (бездействием) органа, предоставляющего муниципальную услугу, должностного лица органа, предоставляющего муниципальную услугу, либо муниципального служащего, многофункционального центра, работника многофункционального центра, организаций, предусмотренных частью 1\_1 статьи 16 настоящего Федерального закона, их работников. Заявителем могут быть представлены документы (при наличии), подтверждающие доводы заявителя, либо их копии.

7. Жалоба, поступившая в орган, предоставляющий муниципальную услугу, многофункциональный центр, учредителю многофункционального центра, в организации, предусмотренные частью 1\_1 статьи 16 настоящего Федерального закона, либо вышестоящий орган (при его наличии), подлежит рассмотрению в течение пятнадцати рабочих дней со дня ее регистрации, а в случае обжалования отказа органа, предоставляющего муниципальную услугу, многофункционального центра, организаций, предусмотренных частью 1\_1 статьи 16 настоящего Федерального закона, в приеме документов у заявителя либо в исправлении допущенных опечаток и ошибок или в случае обжалования нарушения установленного срока таких исправлений - в течение пяти рабочих дней со дня ее регистрации.

8. По результатам рассмотрения жалобы принимается одно из следующих решений:

1) жалоба удовлетворяется, в том числе в форме отмены принятого решения, исправления допущенных опечаток и ошибок в выданных в результате предоставления государственной или муниципальной услуги документах, возврата заявителю денежных средств, взимание которых не предусмотрено нормативными правовыми актами Российской Федерации, нормативными правовыми актами Республики Татарстан, муниципальными правовыми актами;

2) в удовлетворении жалобы отказывается.

9. Не позднее дня, следующего за днем принятия решения, указанного в пункте 8 настоящего раздела, заявителю в письменной форме и по желанию заявителя в электронной форме направляется мотивированный ответ о результатах рассмотрения жалобы.

9.1.. В случае признания жалобы подлежащей удовлетворению в ответе заявителю, указанном в пункте 9 настоящего раздела, дается информация о действиях, осуществляемых органом, предоставляющим муниципальную услугу, многофункциональным центром либо организацией, предусмотренной частью 1\_1 статьи 16 настоящего Федерального закона, в целях незамедлительного устранения выявленных нарушений при оказании муниципальной услуги, а также приносятся извинения за доставленные неудобства и указывается информация о дальнейших действиях, которые необходимо совершить заявителю в целях получения муниципальной услуги.

9.2. В случае признания жалобы не подлежащей удовлетворению в ответе заявителю, указанном в пункте 9 настоящего раздела, даются аргументированные разъяснения о причинах принятого решения, а также информация о порядке обжалования принятого решения.

10. В случае установления в ходе или по результатам рассмотрения жалобы признаков состава административного правонарушения или преступления должностное лицо, работник, наделенные полномочиями по рассмотрению жалоб в соответствии с частью 1 настоящей статьи, незамедлительно направляют имеющиеся материалы в органы прокуратуры.

приложение 1  
к Административному регламенту  
предоставления муниципальными  
образованиями государственной услуги по  
выдаче разрешения на приватизацию  
жилья в интересах

**БЛОК-СХЕМА предоставления государственной услуги Исполнительным комитетом муниципального образования Республики Татарстан по выдаче разрешения на приватизацию жилья в интересах совершеннолетнего недееспособного гражданина**

Информирование и консультирование граждан по вопросам выдачи разрешения на приватизацию жилья с учетом интересов подопечных

//

Прием и регистрация документов

//

Проведение проверки предоставленных документов, полноты сведений, содержащихся в них

//

Направление запросов о предоставлении выписки из Единого государственного реестра прав об имуществе подопечного (недееспособного лица), о предоставлении выписки с места жительства

//

Поставщик данных на основании запроса, поступившего через систему межведомственного электронного взаимодействия, предоставляет либо отказывает в предоставлении запрашиваемых документов (сведений).

//

Установление оснований предоставления государственной услуги либо в отказе

//

Подготовка распоряжения о разрешении на приватизацию жилья в интересах опекаемого

//

Подготовка распоряжения о разрешении на приватизацию жилья без участия опекаемого

//

Подготовка распоряжения об отказе на приватизацию жилья

//

Выдача распоряжения на приватизацию жилья в интересах опекаемого

//

Выдача распоряжения на приватизацию жилья без участия опекаемого

//

Выдача распоряжения об отказе на приватизацию жилья

приложение (справочное)  
к Административному регламенту предоставления муниципальными образованияами государственной услуги по выдаче разрешения на приватизацию жилья в интересах

**Реквизиты должностных лиц, ответственных за предоставление государственной услуги**

**Отдел опеки и попечительства Исполнительного комитета Менделеевского муниципального района Республики Татарстан**

| Должность | Телефон | Электронный адрес |
|-----------|---------|-------------------|
|-----------|---------|-------------------|

|  |         |                             |
|--|---------|-----------------------------|
| Начальник отдела опеки и попечительства – Шалаумова Ксения Валерьевна                                | 2-14-19 | Kseniya.Shalaumova@tatar.ru |
| Заместитель начальника – Гришина Алина Ильгизовна<br>Главный специалист – Саушина Елена Владимировна | 2-14-19 | Kseniya.Shalaumova@tatar.ru |

**Исполнительный комитет Менделеевского муниципального района Республики Татарстан**

| Должность   | Телефон                 | Электронный адрес            |
|---|-------------------------|------------------------------|
| Руководитель Исполнительного комитета – Абдуллин Рустем Альбертович                             | 2-79-06<br>Пр.: 2-79-79 | Rustem.A@tatar.ru            |
| Заместитель руководителя Исполнительного комитета по соц.вопросам – Ямалеева Екатерина Игоревна | 2-79-05                 | Katrin_nk@mail.ru            |
| Управляющий делами Исполнительного комитета - Хусаснова Миляуша Газизьяновна                    | 2-79-01                 | Milyausha.Husaenova@tatar.ru |

Приложение № 5  
к постановлению  
Исполнительного комитета  
Менделеевского муниципального  
района Республики Татарстан  
от «22» января 2021 № 27

**Административный регламент  
предоставления муниципальными образованиями государственной услуги по выдаче  
разрешения опекуну на сдачу жилья, принадлежащего подопечному, в наем**

**1. Общие положения**

1.1. Настоящий Регламент устанавливает стандарт и порядок предоставления государственной услуги по выдаче разрешения опекуну на сдачу жилья, принадлежащего подопечному, в наем (далее – услуга).

1.2. Получатели государственной услуги: физические лица (опекуны).

1.3. Государственная услуга предоставляется Исполнительным комитетом Менделеевского муниципального района по месту жительства подопечного. Исполнитель государственной услуги: отдел опеки и попечительства Менделеевского муниципального района (далее – отдел).

1.3.1. Место нахождения Исполкома: 423650, г.Менделеевск, ул.Фомина, д. 19.каб.305

Режим работы: ежедневно, кроме субботы и воскресенья.

Понедельник - пятница с 8.00 до 17.00.

Обед с 12.00 до 13.00.

Проход по пропуску и (или) документу, удостоверяющему личность.

1.3.2. Телефон приемной Исполкома: 8 (85549) 2-79-79.

1.3.3. Адрес официального сайта: <http://www.mendeleevsk.tatarstan.ru/>, адрес электронной почты: [kseniya.shalaumova@tatar.ru](mailto:kсениya.shalaumova@tatar.ru).

1.3.4. Информация о государственной услуге может быть получена:

1) посредством информационных стендов о государственной услуге, содержащих визуальную и текстовую информацию о государственной услуге, расположенных в помещениях исполнительного комитета Менделеевского муниципального района (городского округа) Республики Татарстан, для работы с заявителями;

2) посредством сети «Интернет»:

на официальном сайте исполнительного комитета Менделеевского муниципального района (городского округа) Республики Татарстан (<http://www.mendeleevsk.tatarstan.ru>);

на Портале государственных и муниципальных услуг Республики Татарстан (<http://uslugi.tatar.ru/>);

на Едином портале государственных и муниципальных услуг (функций) (<http://www.gosuslugi.ru/>);

3) при устном обращении в орган опеки и попечительства (лично или по телефону);

4) при письменном (в том числе в форме электронного документа) обращении в орган опеки и попечительства.

5) при обращении в многофункциональный центр предоставления государственных услуг.

1.3.5. Информация по вопросам предоставления государственной услуги размещается специалистом органа опеки и попечительства на официальном сайте исполнительного комитета Менделеевского муниципального района Республики Татарстан (<http://www.mendeleevsk.tatarstan.ru>) и на информационных стендах в помещениях исполнительного комитета для работы с заявителями.

1.4. Предоставление услуги осуществляется в соответствии со следующими нормативными актами:

- Конституцией Российской Федерации(принята всенародным голосованием 12.12.1993) (далее - Конституция РФ);

- Гражданским кодексом Российской Федерации (часть первая) от 30.11.1994 №51-ФЗ)(далее – ГК РФ);

- Жилищным кодексом Российской Федерации от 29.12.2004 №188-ФЗ (далее – ЖК РФ);

- Федеральным законом от 27.07.2010 № 210-ФЗ «Об организации предоставления государственных и муниципальных услуг» (далее - Федеральный закон № 210-ФЗ);

- Законом Российской Федерации от 02.07.1992 № 3185-1 «О психиатрической помощи и гарантиях прав граждан при ее оказании» (далее – Закон РФ №3185-1);



- Федеральным законом от 27.07.2006 № 152-ФЗ «О персональных данных (далее - Федеральный закон №152-ФЗ);

- Федеральным законом от 24.04.2008 № 48-ФЗ «Об опеке и попечительстве» (далее - Федеральный закон №48-ФЗ);

- Законом Республики Татарстан от 27.02.2004 №8-ЗРТ «Об организации деятельности органов опеки и попечительства в Республике Татарстан» (далее – Закон РТ №8-ЗРТ);

- Законом Республики Татарстан от 20.03.2008 №7-ЗРТ «О наделении органов местного самоуправления муниципальных образований в Республике Татарстан отдельными государственными полномочиями Республики Татарстан в области опеки и попечительства» (далее – Закон РТ №7-ЗРТ);

- Постановлением Кабинета Министров Республики Татарстан от 02.11.2010 № 880 «Об утверждении Порядка разработки и утверждения административных регламентов предоставления государственных услуг исполнительными органами государственной власти Республики Татарстан и о внесении изменений в отдельные постановления Кабинета Министров Республики Татарстан» (далее - постановление КМ РТ № 880);

- Уставом муниципального образования «Менделеевский муниципальный район Республики Татарстан» (далее – Устав);

- Положением об Исполнительном комитете Менделеевского муниципального района Республики Татарстан, утвержденным решением Совета Менделеевского муниципального района Республики Татарстан от 07.08.2014 г № 254 (далее – Положением об ИК);

- Положением об отделе опеки и попечительства при Исполнительном комитете Менделеевского муниципального района (городского округа) Республики Татарстан, утвержденным Постановлением Исполнительного комитета Менделеевского муниципального района Республики Татарстан от 09 августа 2019 № 433 (далее – Положение об отделе).

1.5. В настоящем Регламенте используются следующие термины и определения:

административный регламент - нормативный правовой акт, устанавливающий сроки и последовательность административных процедур и административных действий исполнительного органа государственной власти Республики Татарстан, порядок взаимодействия между его структурными подразделениями и должностными лицами, а также взаимодействие исполнительного органа государственной власти с физическими или юридическими лицами (далее – получатели государственных услуг), иными органами государственной власти и местного самоуправления, а также организациями при предоставлении государственной услуги;

государственная услуга – деятельность по реализации функций исполнительного органа государственной власти Республики Татарстан, органа местного самоуправления при осуществлении отдельных государственных полномочий, переданных федеральными законами и законами Республики Татарстан, которая осуществляется по запросам заявителей в пределах установленных нормативными правовыми актами Российской Федерации и нормативными правовыми актами Республики Татарстан полномочий органов, предоставляющих государственные услуги;

жалоба на нарушение порядка предоставления государственной услуги (далее – жалоба) – требование заявителя или его законного представителя о восстановлении или защите нарушенных прав или законных интересов заявителя органом, предоставляющим государственную услугу, многофункциональным центром, должностным лицом органа, предоставляющего государственную услугу, работником многофункционального центра, государственным служащим либо организациям, предусмотренными частью 1 статьи 16

Федерального закона от 27 июля 2010 года № 210-ФЗ «Об организации предоставления государственных и муниципальных услуг», или их работниками при получении указанным заявителем государственной услуги;

многофункциональный центр предоставления государственных и муниципальных услуг (многофункциональный центр) – организация, созданная в организационно – правовой форме государственного или муниципального учреждения (в том числе являющаяся автономным учреждением), отвечающим требованиям Федерального закона от 27 июля 2010 года № 210-ФЗ «Об организации предоставления государственных и муниципальных услуг», и уполномоченная на организацию предоставления государственных и муниципальных услуг, в том числе в электронной форме, по принципу «одного окна»;

принцип «одного окна» - принцип, при котором предоставление государственной или муниципальной услуги осуществляется после однократного обращения заявителя с соответствующим запросом о предоставлении государственной или муниципальной услуги или запросом, указанным в статье 15 Федерального закона от 27 июля 2010 года № 210 – ФЗ «Об организации предоставления государственных и муниципальных услуг», а взаимодействие с органами, предоставляющими государственные услуги, или органами, предоставляющими муниципальные услуги, осуществляется многофункциональным центром без участия заявителя в соответствии с нормативными правовыми актами и соглашением о взаимодействии;

удаленное рабочее место многофункционального центра предоставления государственных и муниципальных услуг – территориально обособленное структурное подразделение (офис) многофункционального центра предоставления государственных и муниципальных услуг, созданное в городском или сельском поселении муниципального района (городского округа) Республики Татарстан в соответствии с пунктом 34 Правил организации деятельности многофункциональных центров предоставления государственных и муниципальных услуг, утвержденных постановлением Правительства Российской Федерации от 22 декабря 2012 г. № 1376 «Об утверждении Правил организации деятельности многофункциональных центров предоставления государственных и муниципальных услуг».);

техническая ошибка - ошибка (описка, опечатка, грамматическая или арифметическая ошибка), допущенная учреждением, предоставляющим государственную услугу, и приведшая к несоответствию сведений, внесенных в документ (результат государственной услуги), сведениям в документах, на основании которых вносились сведения;

- опека - форма устройства граждан, признанных судом недееспособными гражданами, при которой назначенные органом опеки и попечительства граждане (опекуны) являются законными представителями подопечных и совершают от их имени и в их интересах все юридически значимые действия;

- подопечный - гражданин, в отношении которого установлены опека или попечительство;

- недееспособный гражданин - гражданин, признанный судом недееспособным по основаниям, предусмотренным статьей 29 ГК РФ.

## **2. Стандарт предоставления государственной услуги**

| Наименование требования стандарта   | Содержание требования стандарта   | Нормативный акт, устанавливающий государственную услугу или требование |
|---|---|--|
| 2.1. Наименование услуги  | Выдача разрешения опекуну на сдачу жилья, принадлежащего подопечному, в наем  | ГК РФ;<br>Федеральный закон №48-ФЗ;<br>Закон РТ №8-ЗРТ                 |
| 2.2. Наименование органа, непосредственно предоставляющего услугу   | Исполнительный комитет Менделеевского муниципального образования Республики Татарстан.  | Положение,<br>Закон РТ №7-ЗРТ  |
| 2.3. Описание результата предоставления услуги  | Распоряжение о разрешении опекуну на сдачу жилья, принадлежащего подопечному, в наем либо отказ в выдаче разрешения на сдачу жилья, принадлежащего подопечному, в наем  | ГК РФ;<br>Федеральный закон №48-ФЗ;<br>Закон РТ №8-ЗРТ                 |
| 2.4. Срок предоставления услуги   | В течение 15 рабочих дней с момента получения всех необходимых документов от заявителя. В случае если подготовка решения требует направления запросов в иные организации, либо дополнительной консультации, по решению руководителя Исполкома срок рассмотрения обращения может быть продлен до 30 рабочих дней.<br>(Решение об отказе в предоставлении государственной услуги принимается в течение 15 рабочих дней. Соответствующее решение направляется заявителю по почте, либо выдается непосредственно на приеме).  |  |
| 2.5. Исчерпывающий перечень документов, необходимых в соответствии с законодательными или иными нормативными правовыми актами для предоставления услуги | <ol style="list-style-type: none"> <li>1. заявление опекуна о разрешении на сдачу жилья, принадлежащего подопечному, в наем (без приобретения права на имущество подопечного);</li> <li>2. заявление администрации учреждения, исполняющей обязанности опекуна в отношении недееспособного лица, длительно пребывающего в данном учреждении, о разрешении на сдачу жилья, принадлежащего подопечному, в наем (без приобретения права на имущество подопечного);</li> <li>3. заявление собственника (при наличии) о согласии на сдачу жилья (комнаты), принадлежащего подопечному, в наем в случае, если жилье находится в общей долевой собственности;</li> <li>4. нормативный правовой акт об установлении опеки и назначение опекуна (постановление);</li> <li>5. решение судебного органа о признании гражданина недееспособным, вступившее в законную силу;</li> <li>6. копия паспорта подопечного (недееспособного лица);</li> <li>7. копия договора на передачу квартир (домов) в собственность граждан;</li> <li>8. медицинское заключение о невозможности самостоятельного проживания подопечного;</li> <li>9. копия проекта договора о сдаче жилья подопечного в наем</li> </ol> | ГК РФ;<br>Федеральный закон №48-ФЗ;<br>Закон РТ №8-ЗРТ                 |
| 2.6. Исчерпывающий перечень документов, необходимых в соответствии с нормативными правовыми   | Получаются в рамках межведомственного взаимодействия:<br>- Информация об имуществе подопечного (недееспособного лица) из Единого государственного   |  |

|   |   |  |
|---|---|--|
| <p>актами для предоставления услуги, которые находятся в распоряжении гос.органов, органов местного самоуправления и иных организаций</p> | <p>реестра прав (Управления Федеральной службы государственной регистрации, кадастра и картографии по Республике Татарстан);</p> <p>Заявитель вправе представить документы, содержащие сведения, указанные в настоящем пункте, в том числе при наличии возможности в электронной форме.</p> <p>Непредставление заявителем документов, содержащих вышеуказанные сведения, не является основанием для отказа заявителю в предоставлении государственной услуги.</p> <p>Способы получения и порядок предоставления документов, которые заявитель вправе представить, определены пунктом 2.5 настоящего Регламента.</p> <p>Запрещается требовать от заявителя:</p> <p>представления вышеперечисленных документов, которые находятся в распоряжении органов, предоставляющих государственные и муниципальные услуги, иных государственных органов, органов местного самоуправления либо подведомственных государственным органам или органам местного самоуправления организаций, участвующих в предоставлении государственных и муниципальных услуг, за исключением документов, предусмотренных частью 6 статьи 7 Федерального закона №210-ФЗ;</p> <p>представления документов и информации, отсутствие и (или) недостоверность которых не указывались при первоначальном отказе в приеме документов, необходимых для предоставления государственной услуги, либо в предоставлении государственной услуги, за исключением следующих случаев:</p> <p>изменение требований нормативных правовых актов, касающихся предоставления государственной услуги, после первоначальной подачи заявления о предоставлении государственной услуги;</p> <p>наличие ошибок в заявлении о предоставлении государственной услуги и документах, поданных заявителем после первоначального отказа в приеме документов, необходимых для предоставления государственной услуги, либо в предоставлении государственной услуги и не включенных в представленный ранее комплект документов;</p> <p>истечение срока действия документов или изменение информации после первоначального отказа в приеме документов, необходимых для предоставления государственной услуги, либо в предоставлении государственной услуги;</p> <p>выявление документально подтвержденного факта (признаков) ошибочного или противоправного действия (бездействия) должностного лица органа, предоставляющего государственную услугу, государственного служащего, при первоначальном отказе в приеме документов, необходимых</p> |  |
|---|---|--|

|  |  |  |
|--|--|--|
|  | для предоставления государственной услуги, либо в предоставлении государственной услуги, о чем в письменном виде за подписью руководителя органа, предоставляющего государственную услугу, уведомляется заявитель, а также приносятся извинения за доставленные неудобства.  |  |
| 2.7. Перечень органов государственной власти и их структурных подразделений, согласование которых в случаях, предусмотренных нормативными правовыми актами, требуется для предоставления услуги и которое осуществляется органом исполнительной власти, предоставляющим услугу | Согласование не требуется  |  |
| 2.8. Исчерпывающий перечень оснований для отказа в приеме документов, необходимых для предоставления услуги  | 1. Несоответствие представленных документов перечню документов, указанных в п. 2.5.<br>2. Наличие неоговоренных исправлений в подаваемых документах.   |  |
| 2.9. Исчерпывающий перечень оснований для приостановления или отказа в предоставлении услуги   | Основания для приостановления предоставления государственной услуги не предусмотрены.<br>Основанием для отказа в предоставлении услуги является:<br>- отсутствие оснований для предоставления государственной услуги;<br>- не предоставление заявителем документов, указанных в пункте 2.5 настоящего Административного регламента;<br>- ущемление подопечного в гражданских и имущественных правах;<br>- в документах, предоставленных заявителем выявленные достоверные или искаженные сведения. | ГК РФ;<br>Федеральный закон №48-ФЗ;<br>Закон РТ №8-ЗРТ |
| 2.10. Порядок, размер и основания взимания государственной пошлины или иной платы, взимаемой за предоставление услуги  | Услуга предоставляется на безвозмездной основе   |  |
| 2.11. Порядок, размер и основания взимания платы за предоставление услуг, которые являются необходимыми и обязательными для предоставления муниципальной услуги, включая информацию о методике расчета такой платы   | Предоставление необходимых и обязательных услуг не требуется   |  |
| 2.12. Максимальный срок ожидания в очереди при подаче запроса о предоставлении услуги и при приеме (ожидания обслуживания) получателя услуги   | Очередность для отдельных категорий получателей услуги не установлена. Максимальный срок ожидания (ожидания обслуживания) получателя услуги (заявителя) не должен превышать 15 минут   |  |

|  |   |  |
|--|---|--|
| получении результата предоставления услуги                       |   |  |
| 2.13. Срок регистрации запроса заявителя о предоставлении услуги | В течение 1 дня   |  |
| 2.14. Требования к помещениям, в которых предоставляются услуги  | <p>1. Заявление подается по адресу:<br/>г.Менделеевск, ул. Фомина, д.19; кабинет № 305<br/>отдел опеки и попечительства.</p> <p>2. Прием заявителей осуществляется в помещении, приспособленном для работы с потребителями услуги.</p> <p>3. Рабочее место специалиста отдела в помещении для приема заявителей оборудуется персональным компьютером с обеспеченным доступом к электронным справочно-правовым системам, и оргтехникой, позволяющей организовать исполнение услуги в полном объеме.</p> <p>4. Место для заполнения документов оборудуется стульями, столами и обеспечивается образцами заполнения документов, бланками заявлений и канцелярскими принадлежностями.</p> <p>5. Визуальная, текстовая и мультимедийная информация о порядке предоставления государственной услуги размещается в удобных для заявителей местах, в том числе с учетом ограниченных возможностей инвалидов.</p> <p>Федеральные органы государственной власти, органы государственной власти субъектов Российской Федерации, органы местного самоуправления (в сфере установленных полномочий), организации независимо от их организационно-правовых форм обеспечивают инвалидам (включая инвалидов, использующих кресла-коляски и собак-проводников):</p> <p>1) условия для беспрепятственного доступа к объектам социальной, инженерной и транспортной инфраструктур (жилым, общественным и производственным зданиям, строениям и сооружениям, включая те, в которых расположены физкультурно-спортивные организации, организации культуры и другие организации), к местам отдыха и к предоставляемым в них услугам;</p> <p>2) условия для беспрепятственного пользования железнодорожным, воздушным, водным транспортом, автомобильным транспортом и городским наземным электрическим транспортом в городском, пригородном, междугородном сообщении, средствами связи и информации (включая средства, обеспечивающие дублирование звуковыми сигналами световых сигналов светофоров и устройств, регулирующих движение пешеходов через транспортные коммуникации);</p> <p>3) возможность самостоятельного передвижения по территории, на которой расположены объекты социальной, инженерной и транспортной инфраструктур, входа в такие объекты и выхода из них, посадки в транспортное средство и высадки из него, в том числе с использованием кресла-коляски;</p> <p>4) сопровождение инвалидов, имеющих стойкие расстройства функции зрения и самостоятельного передвижения, и оказание им помощи на объектах социальной, инженерной и транспортной инфраструктур;</p> <p>5) надлежащее размещение оборудования и носителей информации, необходимых для обеспечения</p> |  |

|   |  |  |
|---|--|--|
|   | <p>беспрепятственного доступа инвалидов к объектам социальной, инженерной и транспортной инфраструктур и к услугам с учетом ограничений их жизнедеятельности;</p> <p>6) дублирование необходимой для инвалидов звуковой и зрительной информации, а также надписей, знаков и иной текстовой и графической информации знаками, выполненными рельефно-точечным шрифтом Брайля, допуск сурдопереводчика и тифлосурдопереводчика;</p> <p>7) допуск на объекты социальной, инженерной и транспортной инфраструктур собаки-проводника при наличии документа, подтверждающего ее специальное обучение и выдаваемого по форме и в порядке, которые определяются федеральным органом исполнительной власти, осуществляющим функции по выработке и реализации государственной политики и нормативно-правовому регулированию в сфере социальной защиты населения;</p> <p>8) оказание работниками организаций, предоставляющих услуги населению, помощи инвалидам в преодолении барьеров, мешающих получению ими услуг наравне с другими лицами.</p>                  |  |
| 2.15. Показатели доступности и качества услуги              | <p>Показателями доступности предоставления услуги являются:</p> <ul style="list-style-type: none"> <li>- расположенность помещения в зоне доступности к общественному транспорту;</li> <li>- наличие необходимого количества специалистов, а также помещений, в которых осуществляется прием документов от заявителей;</li> <li>- наличие исчерпывающей информации о способах, порядке и сроках предоставления услуги на информационных стендах, информационных ресурсах Исполкома в сети Интернет, на Едином портале государственных и муниципальных услуг.</li> </ul> <p>Качество предоставления услуги характеризуется отсутствием:</p> <ul style="list-style-type: none"> <li>- очередей при приеме и выдаче документов заявителям;</li> <li>- нарушений сроков предоставления услуги;</li> <li>- жалоб на действия (бездействие) служащих, предоставляющих услугу;</li> <li>- жалоб на некорректное, невнимательное отношение служащих, оказывающих услугу, к заявителям.</li> </ul> <p>Услуга в многофункциональном центре не предоставляется.</p> |  |
| 2.16. Особенности предоставления услуги в электронной форме | <p>Консультацию о порядке предоставления услуги можно получить через Интернет – приемную исполнительного комитета.</p> <p>Услуга в электронной форме не предоставляется</p>  |  |

### **3. Состав, последовательность и сроки выполнения административных процедур (действий), требования к порядку их выполнения**

3.1. Описание последовательности действий при предоставлении государственной услуги

3.1.1. Предоставление государственной услуги включает в себя следующие административные процедуры:

- информирование и консультирование опекунов по вопросам исполнения ими опекунских обязанностей; информирование и консультирование опекунов по вопросу выдачи разрешения на сдачу жилья, принадлежащего опекаемому, в наем (без приобретения права на имущество);

- прием заявлений и документов, их регистрация;

- проведение проверки предоставленных документов на соответствие их требованиям настоящего Административного регламента для установления оснований для принятия или отказа;

- запрос информации об имуществе подопечного (недееспособного лица) из Единого государственного реестра прав (Управления Федеральной службы государственной регистрации, кадастра и картографии по Республике Татарстан); запрос в УК ЖКХ либо ТСЖ об информации о месте жительства;

- принятие решения о предоставлении или отказе в предоставлении государственной услуги.

3.1.2. Блок-схема последовательности действий по предоставлению государственной услуги представлена в Приложении № 1 к настоящему Административному регламенту.

3.2. Основанием для начала административной процедуры является обращение опекуна в отдел опеки и попечительства Исполнительного комитета муниципального образования Республики Татарстан по месту жительства за консультацией. Опекун предъявляет специалисту паспорт, а в случаях, предусмотренных законодательством Российской Федерации, иной документ, удостоверяющий его личность; нормативный правовой акт (постановление) об установлении опеки и назначении опекуна, либо опекунское удостоверение.

Специалист соответствующего отдела, ответственный за консультирование и информирование граждан, в рамках процедур по информированию и консультированию:

- предоставляет информацию о нормативных правовых актах, регулирующих условия и порядок предоставления государственной услуги;

- знакомит опекуна с порядком предоставления государственной услуги по вопросу выдачи разрешения на сдачу жилья, принадлежащего его подопечному, в наем (без приобретения права на имущество подопечного);

- предоставляет список необходимых документов для выдачи разрешения на сдачу жилья, принадлежащего его подопечному, в наем (без приобретения права на имущество опекаемого);

- разъясняет о форме написания заявления о предоставлении государственной услуги.

Консультирование проводится устно в день обращения заявителя.

Подача запроса, инициирующего предоставление государственной услуги, не требует оказания помощи заявителю в части оформления документов.

Результат процедур: консультации по составу, форме представляемой документации и другим вопросам получения услуги.

Общий срок выполнения административных процедур по консультированию и информированию - до 30 минут.

Специалист, осуществляющий консультирование и информирование граждан, несет персональную ответственность за полноту, грамотность и доступность проведенного консультирования с учетом конфиденциальных сведений.

3.3. Основанием для начала исполнения административной процедуры по приему документов является представление заявления и документов, предусмотренных п.2.5 настоящего Административного регламента заявителем.



Специалист, ответственный за прием заявлений и документов проверяет комплектность и наличие всех необходимых документов в соответствии с п.2.5 настоящего Административного регламента, в том числе:

- устанавливает личность гражданина - проверяет документ, удостоверяющий личность, так же нормативный правовой акт об установлении опеки;
- проверяет наличие и соответствие установленным требованиям всех необходимых документов, предоставленных опекуном;
- проверяет правильность заполнения документов;
- устанавливает, что тексты документов написаны разборчиво и не исполнены карандашом;
- что в документах нет подчисток, приписок, зачеркнутых слов и иных, неоговоренных исправлений, а также документы не имеют серьезных повреждений, наличие которых не позволяет однозначно истолковать их содержание;
- регистрирует поступившие документы;
- формирует пакет документов для предоставления государственной услуги по вопросам выдачи разрешений на сдачу жилья, принадлежащего подопечному, в наем.

Результат процедур: принятые, зарегистрированные документы

Максимальный срок выполнения действий составляет 10 минут.

Специалист, ответственный за прием документов, несет персональную ответственность за правильность выполнения процедур по приему документов с учетом конфиденциальных сведений

3.3.1. Специалист отдела направляет в соответствующие органы запросы: об имуществе подопечного (недееспособного лица) из Единого государственного реестра прав (Управления Федеральной службы государственной регистрации, кадастра и картографии по Республике Татарстан); о предоставлении выписки с места жительства.

Результат процедур: направленные запросы о предоставлении: выписки из Единого государственного реестра прав об имуществе подопечного (недееспособного лица), информация с места жительства.

Максимальный срок действия составляет 3 рабочих дня.

3.3.2. Специалист поставщика данных на основании запросов, поступивших через систему межведомственного электронного взаимодействия, предоставляет запрашиваемые документы (сведения).

Процедуры, устанавливаемые настоящим пунктом, осуществляются в течении 5 рабочих дней со дня поступления межведомственного запроса в орган или организацию, предоставляющие документ и информацию, если иные сроки подготовки и направления ответа на межведомственный запрос не установлены федеральными законами, правовыми актами Правительства Российской Федерации и принятыми в соответствии с федеральными законами нормативными правовыми актами субъектов Российской Федерации.

Результат процедур: документы (сведения) либо уведомление об отказе, направленные в исполнительный комитет.

3.4. При установлении фактов отсутствия необходимых документов, несоответствия предоставленных документов требованиям Регламента, несоответствия сведений, содержащихся в заявлении или в предоставленных документах, либо отсутствия в заявлении необходимых сведений при приеме документов от опекуна, сотрудник, ответственный за прием документов, формирует перечень выявленных препятствий для предоставления государственной услуги и передает его заявителю вместе с предоставленными документами.

Результат процедур: возвращенные заявителю документы

Максимальный срок выполнения действий составляет 10 минут.

3.4.1. При несогласии опекуна или попечителя предоставить недостающие или исправленные, или оформленные надлежащим образом документы, либо невозможности их предоставления, а так же при наличии иных оснований для отказа, специалист готовит письменное сообщение в адрес заявителя (опекуна) о наличии препятствий для предоставления государственной услуги, где предлагается принять меры по их устранению и передает письменное сообщение на подпись заместителю руководителя Исполнительного комитета муниципального образования.

Результат процедур: проект письма об отказе в предоставлении услуги.

Максимальный срок выполнения действия - 1 рабочий день.

3.4.2. Подписанное письменное сообщение о наличии препятствий для предоставления государственной услуги выдается опекуну или попечителю на руки или отправляется по почте.

Результат процедур: направленное письменное сообщение.

Максимальный срок выполнения - 3 рабочих дня после принятия соответствующего решения.

3.5. Специалист отдела опеки и попечительства, формирует пакет документов для предоставления на опекунскую комиссию (если имеется).

Результат процедур: сформированный и направленный на рассмотрение опекунской комиссии пакет документов.

Максимальный срок выполнения - 1 рабочий день.

3.5.1. Комиссия по опеке и попечительству на заседании рассматривает вопрос о разрешении опекуну на сдачу жилья, принадлежащего его подопечному, в наем (без приобретения права на имущество опекаемого).

Заседание Комиссии проводится по мере поступления документов, но не реже одного раза в неделю.

Результатом заседания опекунской комиссии является принятие решения, которое оформляется протоколом и подписывается председателем и членами опекунской комиссии.

Максимальный срок выполнения действий 3 рабочих дня.

3.5.2. По итогам вынесенных Комиссией решений специалист отдела опеки и попечительства готовит проект распоряжения Исполнительного комитета муниципального образования о разрешении опекуну на сдачу жилья, принадлежащего его подопечному, в наем (без приобретения права на имущество опекаемого) либо отказ в выдаче разрешения на сдачу жилья, принадлежащего подопечному, в наем.

Результаты решений и пакет документов по данному делу подшиваются в личное дело подопечного.

Результат процедур: проект распоряжения о разрешении опекуну на сдачу жилья, принадлежащего его подопечному, в наем (без приобретения права на имущество опекаемого) либо отказ в выдаче разрешения на сдачу жилья, принадлежащего подопечному, в наем направленный на подпись Руководителю.

Максимальный срок выполнения - 1 рабочий день.

3.5.3. Руководитель Исполнительного комитета Менделеевского муниципального образования рассматривает заключение Комиссии по опеке и попечительству и подписывает распоряжение о разрешении опекуну на сдачу жилья, принадлежащего его подопечному, в наем (без приобретения права на имущество опекаемого) либо отказ в выдаче разрешения на сдачу жилья, принадлежащего подопечному, в наем.

Результат процедур: подписанное Распоряжение.

Максимальный срок действия – 3 рабочих дня.

3.5.4. Подписанное Распоряжение отправляется по почте или вручается лично опекуну, копия - приобщается к личному делу подопечного.

Результат процедур: специалист отдела по опеке и попечительству выдает распоряжение о разрешении опекуну на сдачу жилья, принадлежащего его подопечному, в наем (без приобретения права на имущество опекаемого) либо отказ в выдаче разрешения на сдачу жилья, принадлежащего подопечному, в наем.

Максимальный срок действия - в течении 3 рабочих дней.

#### **4. Порядок и формы контроля за предоставлением государственной услуги**

4.1. Контроль за полнотой и качеством предоставления государственной услуги со стороны вышестоящих должностных лиц (органов государственной власти) непосредственно осуществляют:

министр здравоохранения Республики Татарстан (далее – министр) 420111, г. Казань, ул. Островского, д.11/6; телефон (843) 231-79-98, факс (843) 238-41-44;

заместитель министра здравоохранения 420111, г. Казань, ул. Островского, д.11/6; телефон (843) 231-79-38;

ведущий консультант Сектора по работе с письмами и обращениями граждан управления делами Министерства здравоохранения Республики Татарстан 420111, г. Казань, ул. Островского, д.11/6; телефон (843) 231-79-84.

Контроль за полнотой и качеством предоставления государственной услуги включает в себя запрос необходимых документов, отчетов и информации об исполнении государственных полномочий, проведение проверок, выявление и устранение нарушений прав заявителей, рассмотрение, принятие в пределах компетенции решений и подготовку ответов на обращения заявителей, содержащих жалобы на решения, действия (бездействие) должностных лиц.

По результатам проведенных проверок, оформленных документально в установленном порядке, в случае выявления нарушений прав заявителей, а также разглашения конфиденциальных сведений информация направляется руководителю Исполнительного комитета муниципального образования для осуществления привлечения виновных лиц к ответственности в соответствии с законодательством Российской Федерации.

Проверки могут быть плановыми и внеплановыми.

Плановые проверки могут проводиться не чаще 1 раза в 3 года.

4.2. Текущий контроль за соблюдением последовательности действий, определенных административными процедурами, принятием решений специалистами, контроль за полнотой и качеством предоставления государственной услуги, а также неразглашением конфиденциальных сведений осуществляется руководителем отдела опеки и попечительства Исполнительного комитета муниципального образования Республики Татарстан и заместителем руководителя Исполнительного комитета муниципального образования.

4.3. Персональная ответственность специалистов отдела опеки и попечительства Исполнительного комитета муниципального образования закрепляется в их должностных регламентах в соответствии с требованиями законодательства.

4.4. Руководитель Исполнительного комитета муниципального образования Республики Татарстан несет ответственность за несвоевременное и (или) ненадлежащее выполнение административных действий, указанных в разделе 3 настоящего регламента.

4.5. Контроль за исполнением Регламента со стороны граждан, их объединений и организаций осуществляется путем направления обращений в Исполнительный комитет муниципального образования Республики Татарстан, а также путем обжалования действий (бездействия) и решений, осуществляемых (принятых) в ходе исполнения Регламента, в вышестоящие органы государственной власти.

**5. Досудебный (внесудебный) порядок обжалования решений и действий (бездействия) органа, предоставляющего муниципальную услугу, многофункционального центра предоставления государственных и муниципальных услуг, организаций, привлекаемых к реализации функций многофункционального центра в соответствии с частью 1.1 статьи 16 Федерального закона от 27 июля 2010 года N 210-ФЗ "Об организации предоставления государственных и муниципальных услуг", а также их должностных лиц, муниципальных служащих, работников**

5.1. Жалоба подается в письменной форме на бумажном носителе, в электронной форме в орган, предоставляющий муниципальную услугу, многофункциональный центр либо в соответствующий орган местного самоуправления, являющийся учредителем многофункционального центра (далее - учредитель многофункционального центра), а также в организации, предусмотренные частью 1\_1 статьи 16 Федерального закона от 27.07.2010 N 210-ФЗ «Об организации предоставления государственных и муниципальных услуг» (далее – настоящий Федеральный закон). Жалобы на решения и действия (бездействие) руководителя органа, предоставляющего муниципальную услугу, подаются в вышестоящий орган (при его наличии) либо в случае его отсутствия рассматриваются непосредственно руководителем органа, предоставляющего муниципальную услугу. Жалобы на решения и действия (бездействие) работника многофункционального центра подаются руководителю этого многофункционального центра. Жалобы на решения и действия (бездействие) многофункционального центра подаются учредителю многофункционального центра или должностному лицу, уполномоченному нормативным правовым актом Республики Татарстан. Жалобы на решения и действия (бездействие) работников организаций, предусмотренных частью 1\_1 статьи 16 настоящего Федерального закона, подаются руководителям этих организаций.

5.2. Жалоба на решения и действия (бездействие) органа, предоставляющего муниципальную услугу, должностного лица органа, предоставляющего муниципальную услугу, государственного или муниципального служащего, руководителя органа, предоставляющего муниципальную услугу, может быть направлена по почте, через многофункциональный центр, с использованием информационно-телекоммуникационной сети "Интернет", официального сайта органа, предоставляющего муниципальную услугу, единого портала государственных и муниципальных услуг либо портала государственных и муниципальных услуг Республики Татарстан, а также может быть принята при личном приеме заявителя. Жалоба на решения и действия (бездействие) многофункционального центра, работника многофункционального центра может быть направлена по почте, с

использованием информационно-телекоммуникационной сети "Интернет", официального сайта многофункционального центра, единого портала государственных и муниципальных услуг либо портала государственных и муниципальных услуг Республики Татарстан, а также может быть принята при личном приеме заявителя. Жалоба на решения и действия (бездействие) организаций, предусмотренных частью 1\_1 статьи 16 настоящего Федерального закона, а также их работников может быть направлена по почте, с использованием информационно-телекоммуникационной сети "Интернет", официальных сайтов этих организаций, единого портала государственных и муниципальных услуг либо портала государственных и муниципальных услуг Республики Татарстан, а также может быть принята при личном приеме заявителя.

5.3. Порядок подачи и рассмотрения жалоб на решения и действия (бездействие), организаций, предусмотренных частью 1\_1 статьи 16 настоящего Федерального закона, и их работников, а также жалоб на решения и действия (бездействие) многофункционального центра, его работников устанавливается Правительством Российской Федерации.

5.3.1. В случае, если федеральным законом установлен порядок (процедура) подачи и рассмотрения жалоб на решения и действия (бездействие) органов, предоставляющих муниципальные услуги, должностных лиц органов, предоставляющих муниципальные услуги, либо муниципальных служащих, для отношений, связанных с подачей и рассмотрением указанных жалоб, нормы статьи 11\_1 настоящего Федерального закона и настоящей статьи не применяются.

5.3.2. Жалоба на решения и (или) действия (бездействие) органов, предоставляющих муниципальные услуги, должностных лиц органов, предоставляющих муниципальные услуги, либо муниципальных служащих при осуществлении в отношении юридических лиц и индивидуальных предпринимателей, являющихся субъектами градостроительных отношений, процедур, включенных в исчерпывающие перечни процедур в сферах строительства, утвержденные Правительством Российской Федерации в соответствии с частью 2 статьи 6 Градостроительного кодекса Российской Федерации, может быть подана такими лицами в порядке, установленном настоящей статьей, либо в порядке, установленном антимонопольным законодательством Российской Федерации, в антимонопольный орган.

5.4. Особенности подачи и рассмотрения жалоб на решения и действия (бездействие) органов местного самоуправления и их должностных лиц, муниципальных служащих, а также на решения и действия (бездействие) многофункционального центра, работников многофункционального центра устанавливаются соответственно нормативными правовыми актами Республики Татарстан и муниципальными правовыми актами.

6. Жалоба должна содержать:

1) наименование органа, предоставляющего муниципальную услугу, должностного лица органа, предоставляющего муниципальную услугу, либо муниципального служащего, многофункционального центра, его руководителя и (или) работника, организаций, предусмотренных частью 1\_1 статьи 16 настоящего Федерального закона, их руководителей и (или) работников, решения и действия (бездействие) которых обжалуются;

2) фамилию, имя, отчество (последнее - при наличии), сведения о месте жительства заявителя - физического лица либо наименование, сведения о месте нахождения заявителя - юридического лица, а также номер (номера) контактного телефона, адрес (адреса) электронной почты (при наличии) и почтовый адрес, по которым должен быть направлен ответ заявителю;

3) сведения об обжалуемых решениях и действиях (бездействии) органа, предоставляющего муниципальную услугу, должностного лица органа, предоставляющего муниципальную услугу, либо государственного или муниципального служащего, многофункционального центра, работника многофункционального центра, организаций, предусмотренных частью 1\_1 статьи 16 настоящего Федерального закона, их работников;

4) доводы, на основании которых заявитель не согласен с решением и действием (бездействием) органа, предоставляющего муниципальную услугу, должностного лица органа, предоставляющего муниципальную услугу, либо муниципального служащего, многофункционального центра, работника многофункционального центра, организаций, предусмотренных частью 1\_1 статьи 16 настоящего Федерального закона, их работников. Заявителем могут быть представлены документы (при наличии), подтверждающие доводы заявителя, либо их копии.

7. Жалоба, поступившая в орган, предоставляющий муниципальную услугу, многофункциональный центр, учредителю многофункционального центра, в организации, предусмотренные частью 1\_1 статьи 16 настоящего Федерального закона, либо вышестоящий орган (при его наличии), подлежит рассмотрению в течение пятнадцати рабочих дней со дня ее регистрации, а в случае обжалования отказа органа, предоставляющего муниципальную услугу, многофункционального центра, организаций, предусмотренных частью 1\_1 статьи 16 настоящего Федерального закона, в приеме документов у заявителя либо в исправлении допущенных опечаток и ошибок или в случае обжалования нарушения установленного срока таких исправлений - в течение пяти рабочих дней со дня ее регистрации.

8. По результатам рассмотрения жалобы принимается одно из следующих решений:

1) жалоба удовлетворяется, в том числе в форме отмены принятого решения, исправления допущенных опечаток и ошибок в выданных в результате предоставления государственной или муниципальной услуги документах, возврата заявителю денежных средств, взимание которых не предусмотрено нормативными правовыми актами Российской Федерации, нормативными правовыми актами Республики Татарстан, муниципальными правовыми актами;

2) в удовлетворении жалобы отказывается.

9. Не позднее дня, следующего за днем принятия решения, указанного в пункте 8 настоящего раздела, заявителю в письменной форме и по желанию заявителя в электронной форме направляется мотивированный ответ о результатах рассмотрения жалобы.

9.1.. В случае признания жалобы подлежащей удовлетворению в ответе заявителю, указанном в пункте 9 настоящего раздела, дается информация о действиях, осуществляемых органом, предоставляющим муниципальную услугу, многофункциональным центром либо организацией, предусмотренной частью 1\_1 статьи 16 настоящего Федерального закона, в

целях незамедлительного устранения выявленных нарушений при оказании муниципальной услуги, а также приносятся извинения за доставленные неудобства и указывается информация о дальнейших действиях, которые необходимо совершить заявителю в целях получения муниципальной услуги.

9.2. В случае признания жалобы не подлежащей удовлетворению в ответе заявителю, указанном в пункте 9 настоящего раздела, даются аргументированные разъяснения о причинах принятого решения, а также информация о порядке обжалования принятого решения.

10. В случае установления в ходе или по результатам рассмотрения жалобы признаков состава административного правонарушения или преступления должностное лицо, работник, наделенные полномочиями по рассмотрению жалоб в соответствии с частью 1 настоящей статьи, незамедлительно направляют имеющиеся материалы в органы прокуратуры.

приложение 1  
К Административному регламенту  
предоставления муниципальными  
образованиями государственной услуги по  
выдаче разрешения на сдачу жилья,  
в наем, принадлежащего подопечному

**БЛОК-СХЕМА предоставления государственной услуги Исполнительным комитетом муниципального образования Республики Татарстан по выдаче разрешения на сдачу жилья, принадлежащего его подопечному, в наем**

Информирование и консультирование граждан по вопросу выдачи разрешения опекуну на сдачу жилья, принадлежащего подопечному, в наем

//

Прием и регистрация документов

//



приложение (справочное)  
к Административному регламенту предоставления муниципальными образованиями государственной услуги по выдаче разрешения на сдачу жилья, в наем

**Реквизиты должностных лиц, ответственных за предоставление государственной услуги**

**Отдел опеки и попечительства Исполнительного комитета Менделеевского муниципального района Республики Татарстан**

| Должность   | Телефон | Электронный адрес           |
|---|---------|-----------------------------|
| Начальник отдела опеки и попечительства – Шалаумова Ксения Валерьевна | 2-14-19 | Kseniya.Shalaumova@tatar.ru |
| Заместитель начальника – Гришина Алина Ильгизовна                     | 2-14-19 | Kseniya.Shalaumova@tatar.ru |
| Главный специалист – Саушина Елена Владимировна                       |         |                             |



**Исполнительный комитет Менделеевского муниципального района Республики Татарстан**

| Должность   | Телефон                 | Электронный адрес            |
|---|-------------------------|------------------------------|
| Руководитель Исполнительного комитета –<br>Абдуллин Рустем Альбертович                                | 2-79-06<br>Пр.: 2-79-79 | Rustem.A@tatar.ru            |
| Заместитель руководителя Исполнительного<br>комитета по соц.вопросам – Ямалеева Екатерина<br>Игоревна | 2-79-05                 | Katrin_nk@mail.ru            |
| Управляющий делами Исполнительного<br>комитета - Хусаенова Миляуша Газизяновна                        | 2-79-01                 | Milyausha.Husaenova@tatar.ru |

Приложение № 6  
к постановлению  
Исполнительного комитета  
Менделеевского муниципального  
района Республики Татарстан  
от «22» января 2021 № 27

**Административный регламент  
предоставления муниципальными образованиями государственной услуги по выдаче  
разрешения на совершение сделок с имуществом подопечных**

**1. Общие положения**

1.1. Настоящий Регламент устанавливает стандарт и порядок предоставления государственной услуги по выдаче разрешения на совершение сделок с имуществом подопечных (далее – услуга).

1.2. Получатели государственной услуги: физические лица (опекуны).

1.3. Государственная услуга предоставляется Исполнительным комитетом Менделеевского муниципального района по месту жительства подопечного. Исполнитель государственной услуги: отдел опеки и попечительства Менделеевского муниципального района (далее – отдел).

1.3.1. Место нахождения Исполкома: 423650, г.Менделеевск, ул.Фомина, д. 19.каб.305

Режим работы: ежедневно, кроме субботы и воскресенья.

Понедельник - пятница с 8.00 до 17.00.

Обед с 12.00 до 13.00.

Проход по пропуску и (или) документу, удостоверяющему личность.

1.3.2. Телефон приемной Исполкома: 8 (85549) 2-79-79.

1.3.3. Адрес официального сайта: <http://www.mendeleevsk.tatarstan.ru/>, адрес электронной почты: [kseniya.shalaumova@tatar.ru](mailto:kseniya.shalaumova@tatar.ru).

1.3.4. Информация о государственной услуге может быть получена:

1) посредством информационных стендов о государственной услуге, содержащих визуальную и текстовую информацию о государственной услуге, расположенных в помещениях исполнительного комитета Менделеевского муниципального района (городского округа) Республики Татарстан, для работы с заявителями;

2) посредством сети «Интернет»:

на официальном сайте исполнительного комитета Менделеевского муниципального района (городского округа) Республики Татарстан (<http://www.mendeleevsk.tatarstan.ru>);

на Портале государственных и муниципальных услуг Республики Татарстан (<http://uslugi.tatar.ru/>);

на Едином портале государственных и муниципальных услуг (функций) (<http://www.gosuslugi.ru/>);

3) при устном обращении в орган опеки и попечительства (лично или по телефону);

4) при письменном (в том числе в форме электронного документа) обращении в орган опеки и попечительства.

5) при обращении в многофункциональный центр предоставления государственных услуг.

1.3.5. Информация по вопросам предоставления государственной услуги размещается специалистом органа опеки и попечительства на официальном сайте исполнительного комитета Менделеевского муниципального района Республики Татарстан (<http://www.mendeleevsk.tatarstan.ru>) и на информационных стендах в помещениях исполнительного комитета для работы с заявителями.

1.4. Предоставление услуги осуществляется в соответствии со следующими нормативными актами:

- Конституцией Российской Федерации (принята всенародным голосованием 12.12.1993) (далее - Конституция РФ);

- Гражданским кодексом Российской Федерации (часть первая) от 30.11.1994 №51-ФЗ)(далее – ГК РФ);

- Жилищным кодексом Российской Федерации от 29.12.2004 №188-ФЗ (далее – ЖК РФ);

- Федеральным законом от 27.07.2010 № 210-ФЗ "Об организации предоставления государственных и муниципальных услуг" (далее - Федеральный закон № 210-ФЗ);
- Федеральным законом от 27.07.2006 № 152-ФЗ «О персональных данных (далее - Федеральный закон №152-ФЗ);
- Федеральным законом от 24.04.2008 № 48-ФЗ «Об опеке и попечительстве» (далее - Федеральный закон №48-ФЗ);
- Законом Республики Татарстан от 27.02.2004 №8-ЗРТ «Об организации деятельности органов опеки и попечительства в Республике Татарстан» (далее – Закон РТ №8-ЗРТ);
- Законом Республики Татарстан от 20.03.2008 №7-ЗРТ «О наделении органов местного самоуправления муниципальных образований в Республике Татарстан отдельными государственными полномочиями Республики Татарстан в области опеки и попечительства» (далее – Закон РТ №7-ЗРТ);
- Постановлением Кабинета Министров Республики Татарстан от 02.11.2010 № 880 «Об утверждении Порядка разработки и утверждения административных регламентов предоставления государственных услуг исполнительными органами государственной власти Республики Татарстан и о внесении изменений в отдельные постановления Кабинета Министров Республики Татарстан» (далее - постановление КМ РТ № 880);
- Уставом муниципального образования «Менделеевский муниципальный район Республики Татарстан» (далее - Устав);
- Положением об Исполнительном комитете Менделеевского муниципального района Республики Татарстан, утвержденным решением Совета Менделеевского муниципального района Республики Татарстан от 07.08.2014 г № 254 (далее – Положением об ИК);
- Положением об отделе опеки и попечительства при Исполнительном комитете Менделеевского муниципального района(городского округа) Республики Татарстан, утвержденным Постановлением Исполнительного комитета Менделеевского муниципального района Республики Татарстан от 09.08.2019 № 433 (далее – Положение об отделе).

1.5. В настоящем Регламенте используются следующие термины и определения:

административный регламент - нормативный правовой акт, устанавливающий сроки и последовательность административных процедур и административных действий исполнительного органа государственной власти Республики Татарстан, порядок взаимодействия между его структурными подразделениями и должностными лицами, а также взаимодействие исполнительного органа государственной власти с физическими или юридическими лицами (далее – получатели государственных услуг), иными органами государственной власти и местного самоуправления, а также организациями при предоставлении государственной услуги;

государственная услуга – деятельность по реализации функций исполнительного органа государственной власти Республики Татарстан, органа местного самоуправления при осуществлении отдельных государственных полномочий, переданных федеральными законами и законами Республики Татарстан, которая осуществляется по запросам заявителей в пределах установленных нормативными правовыми актами Российской Федерации и нормативными правовыми актами Республики Татарстан полномочий органов, предоставляющих государственные услуги;

жалоба на нарушение порядка предоставления государственной услуги (далее – жалоба) – требование заявителя или его законного представителя о восстановлении или защите нарушенных прав или законных интересов заявителя органом, предоставляющим государственную услугу, многофункциональным центром, должностным лицом органа,

предоставляющего государственную услугу, работником многофункционального центра, государственным служащим либо организациям, предусмотренными частью 1 статьи 16 Федерального закона от 27 июля 2010 года № 210-ФЗ «Об организации предоставления государственных и муниципальных услуг», или их работниками при получении указанными заявителем государственной услуги;

многофункциональный центр предоставления государственных и муниципальных услуг (многофункциональный центр) – организация, созданная в организационно – правовой форме государственного или муниципального учреждения (в том числе являющаяся автономным учреждением), отвечающим требованиям Федерального закона от 27 июля 2010 года № 210-ФЗ «Об организации предоставления государственных и муниципальных услуг», и уполномоченная на организацию предоставления государственных и муниципальных услуг, в том числе в электронной форме, по принципу «одного окна»;

принцип «одного окна» - принцип, при котором предоставление государственной или муниципальной услуги осуществляется после однократного обращения заявителя с соответствующим запросом о предоставлении государственной или муниципальной услуги или запросом, указанным в статье 15 Федерального закона от 27 июля 2010 года № 210 – ФЗ «Об организации предоставления государственных и муниципальных услуг», а взаимодействие с органами, предоставляющими государственные услуги, или органами, предоставляющими муниципальные услуги, осуществляется многофункциональным центром без участия заявителя в соответствии с нормативными правовыми актами и соглашением о взаимодействии;

удаленное рабочее место многофункционального центра предоставления государственных и муниципальных услуг – территориально обособленное структурное подразделение (офис) многофункционального центра предоставления государственных и муниципальных услуг, созданное в городском или сельском поселении муниципального района (городского округа) Республики Татарстан в соответствии с пунктом 34 Правил организации деятельности многофункциональных центров предоставления государственных и муниципальных услуг, утвержденных постановлением Правительства Российской Федерации от 22 декабря 2012 г. № 1376 «Об утверждении Правил организации деятельности многофункциональных центров предоставления государственных и муниципальных услуг».);

техническая ошибка - ошибка (описка, опечатка, грамматическая или арифметическая ошибка), допущенная учреждением, предоставляющим государственную услугу, и приведшая к несоответствию сведений, внесенных в документ (результат государственной услуги), сведениям в документах, на основании которых вносились сведения;

- опека - форма устройства граждан, признанных судом недееспособными гражданами, при которой назначенные органом опеки и попечительства граждане (опекуны) являются законными представителями подопечных и совершают от их имени и в их интересах все юридически значимые действия;

- подопечный - гражданин, в отношении которого установлены опека или попечительство;

- недееспособный гражданин - гражданин, признанный судом недееспособным по основаниям, предусмотренным статьей 29 ГК РФ.

- ограниченно дееспособный - гражданин, ограниченный судом в дееспособности по основаниям, предусмотренным статьей 30 ГК РФ.

## 2. Стандарт предоставления государственной услуги

| Наименование требования стандарта   | Содержание требования стандарта  | Нормативный акт, устанавливающий государственную услугу или требование |
|---|--|--|
| 2.1. Наименование услуги  | Выдача разрешения на совершение сделок с имуществом подопечных   | ГК РФ;<br>Федеральный закон №48-ФЗ;<br>Закон РТ №8-ЗРТ                 |
| 2.2. Наименование органа, непосредственно предоставляющего услугу   | Исполнительный комитет Менделеевского муниципального образования Республики Татарстан.   | Положение,<br>Закон РТ №7-ЗРТ  |
| 2.3. Описание результата предоставления услуги  | Распоряжение о разрешении на совершение сделок (продажа, обмен, дарение и т.п.) с имуществом подопечных либо отказ в выдаче разрешения на совершение сделок с имуществом подопечных  | ГК РФ;<br>Федеральный закон №48-ФЗ;<br>Закон РТ №8-ЗРТ                 |
| 2.4. Срок предоставления услуги   | В течение 15 рабочих дней с момента получения всех необходимых документов от заявителя. В случае если подготовка решения требует направления запросов в иные организации, либо дополнительной консультации, по решению руководителя Исполкома срок рассмотрения обращения может быть продлен до 30 рабочих дней.<br>(Решение об отказе в предоставлении государственной услуги принимается в течение 15 рабочих дней. Соответствующее решение направляется заявителю по почте, либо выдается непосредственно на приеме).   |  |
| 2.5. Исчерпывающий перечень документов, необходимых в соответствии с законодательными или иными нормативными правовыми актами для предоставления услуги | <ol style="list-style-type: none"> <li>1. заявление опекуна или попечителя о разрешении на совершение сделки с имуществом опекаемого (обязательное условие - сохранение имущественных прав опекаемого и совершение сделки в интересах опекаемого). В случае уменьшения имущества подопечного указать веские причины (подтвержденные документально), повлекшие данную сделку;</li> <li>2. заявление администрации учреждения, в котором помещен подопечный, о разрешении на совершение сделки с имуществом опекаемого (указать причины);</li> <li>3. справка о нахождении (пребывании) подопечного в указанном учреждении;</li> <li>4. правовой акт об установлении опеки или попечительства и назначение опекуна или попечителя (постановление, распоряжение, решение и т.д.);</li> <li>5. копия решения судебного органа о признании гражданина недееспособным или ограниченно дееспособным, вступившее в законную силу;</li> <li>6. заявление собственников (в письменном виде) передаваемого имущества (если таковые имеются) о согласии на отчуждение совместного имущества;</li> <li>7. заявление в письменном виде приобретателей прав на имущество на имя подопечного о согласии на заключение договора купли-продажи (обмена, дарения и т.д.);</li> <li>8. сберегательная книжка (открытая на имя опекаемого, куда вносится денежная сумма, полученная после совершения сделки) в случае отчуждения имущества опекаемого без приобретения ему другого жилья</li> </ol> | ГК РФ;<br>Федеральный закон №48-ФЗ;<br>Закон РТ №8-ЗРТ                 |

|   |   |  |
|---|---|--|
|   | <p>(нахождение опекаемого в доме-интернате психоневрологического типа на стационарном социальном обеспечении; невозможность по состоянию здоровья использовать имущество для проживания);</p> <p>9. медицинское заключение о состоянии здоровья подопечного и невозможности его самостоятельного проживания;</p> <p>10. оценочная стоимость отчуждаемого имущества подопечного, а также покупаемого на имя подопечного</p>  |  |
| <p>2.6. Исчерпывающий перечень документов, необходимых в соответствии с нормативными правовыми актами для предоставления услуги, которые находятся в распоряжении гос.органов, органов местного самоуправления и иных организаций</p> | <p>Получаются в рамках межведомственного взаимодействия:</p> <ul style="list-style-type: none"> <li>- Информация об имуществе подопечного (недееспособного лица) из Единого государственного реестра прав (Управления Федеральной службы государственной регистрации, кадастра и картографии по Республике Татарстан);</li> <li>- Информация о месте жительства подопечного;</li> <li>- Справка о соответствии жилых помещений санитарным и техническим правилам и нормам из УК ЖКХ либо ТСЖ.</li> </ul> <p>Заявитель вправе представить документы, содержащие сведения, указанные в настоящем пункте, в том числе при наличии возможности в электронной форме.</p> <p>Непредставление заявителем документов, содержащих вышеуказанные сведения, не является основанием для отказа заявителю в предоставлении государственной услуги.</p> <p>Способы получения и порядок предоставления документов, которые заявитель вправе представить, определены пунктом 2.5 настоящего Регламента.</p> <p>Запрещается требовать от заявителя:</p> <ul style="list-style-type: none"> <li>представления вышеперечисленных документов, которые находятся в распоряжении органов, предоставляющих государственные и муниципальные услуги, иных государственных органов, органов местного самоуправления либо подведомственных государственным органам или органам местного самоуправления организаций, участвующих в предоставлении государственных и муниципальных услуг, за исключением документов, предусмотренных частью 6 статьи 7 Федерального закона №210-ФЗ;</li> <li>представления документов и информации, отсутствие и (или) недостоверность которых не указывались при первоначальном отказе в приеме документов, необходимых для предоставления государственной услуги, либо в предоставлении государственной услуги, за исключением следующих случаев: <ul style="list-style-type: none"> <li>изменение требований нормативных правовых актов, касающихся предоставления государственной услуги, после первоначальной подачи заявления о предоставлении государственной услуги;</li> <li>наличие ошибок в заявлении о предоставлении государственной услуги и документах, поданных заявителем после первоначального отказа в приеме документов, необходимых для предоставления государственной услуги,</li> </ul> </li> </ul> |  |

|  |  |  |
|--|--|--|
|  | либо в предоставлении государственной услуги и не включенных в представленный ранее комплект документов; истечение срока действия документов или изменение информации после первоначального отказа в приеме документов, необходимых для предоставления государственной услуги, либо в предоставлении государственной услуги; выявление документально подтвержденного факта (признаков) ошибочного или противоправного действия (бездействия) должностного лица органа, предоставляющего государственную услугу, государственного служащего, при первоначальном отказе в приеме документов, необходимых для предоставления государственной услуги, либо в предоставлении государственной услуги, о чем в письменном виде за подписью руководителя органа, предоставляющего государственную услугу, уведомляется заявитель, а также приносятся извинения за доставленные неудобства. |  |
| 2.7. Перечень органов государственной власти и их структурных подразделений, согласование которых в случаях, предусмотренных нормативными правовыми актами, требуется для предоставления услуги и которое осуществляется органом исполнительной власти, предоставляющим услугу | Согласование не требуется  |  |
| 2.8. Исчерпывающий перечень оснований для отказа в приеме документов, необходимых для предоставления услуги  | 1. Несоответствие представленных документов перечню документов, указанных в п. 2.5.<br>2. Наличие неоговоренных исправлений в подаваемых документах.   |  |
| 2.9. Исчерпывающий перечень оснований для приостановления или отказа в предоставлении услуги   | Основания для приостановления предоставления государственной услуги не предусмотрены.<br>Основанием для отказа в предоставлении услуги является:<br>- отсутствие оснований для предоставления государственной услуги;<br>- не предоставление заявителем документов, указанных в пункте 2.5 настоящего Административного регламента;<br>- ущемление подопечного в гражданских и имущественных правах;<br>- в документах, предоставленных заявителем выявленные достоверные или искаженные сведения.   | ГК РФ;<br>Федеральный закон №48-ФЗ;<br>Закон РТ №8-ЗРТ |
| 2.10. Порядок, размер и основания взимания государственной пошлины или иной платы, взимаемой за предоставление услуги  | Услуга предоставляется на безвозмездной основе   |  |
| 2.11. Порядок, размер и основания взимания платы за предоставление услуг, которые являются   | Предоставление необходимых и обязательных услуг не требуется   |  |

|   |  |  |
|---|--|--|
| <p>необходимыми и обязательными для предоставления муниципальной услуги, включая информацию о методике расчета такой платы</p>                |  |  |
| <p>2.12. Максимальный срок ожидания в очереди при подаче запроса о предоставлении услуги и при получении результата предоставления услуги</p> | <p>Очередность для отдельных категорий получателей услуги не установлена. Максимальный срок ожидания приема (ожидания обслуживания) получателя услуги (заявителя) не должен превышать 15 минут</p>   |  |
| <p>2.13. Срок регистрации запроса заявителя о предоставлении услуги</p>   | <p>В течение 1 дня</p>   |  |
| <p>2.14. Требования к помещениям, в которых предоставляются услуги</p>  | <p>1. Заявление подается по адресу:<br/>г.Менделеевск, ул. Фомина, д.19; кабинет № 305<br/>отдел опеки и попечительства.</p> <p>2. Прием заявителей осуществляется в помещении, приспособленном для работы с потребителями услуги.</p> <p>3. Рабочее место специалиста отдела в помещении для приема заявителей оборудуется персональным компьютером с обеспеченным доступом к электронным справочно-правовым системам, и оргтехникой, позволяющей организовать исполнение услуги в полном объеме.</p> <p>4. Место для заполнения документов оборудуется стульями, столами и обеспечивается образцами заполнения документов, бланками заявлений и канцелярскими принадлежностями.</p> <p>5. Визуальная, текстовая и мультимедийная информация о порядке предоставления государственной услуги размещается в удобных для заявителей местах, в том числе с учетом ограниченных возможностей инвалидов.</p> <p>Федеральные органы государственной власти, органы государственной власти субъектов Российской Федерации, органы местного самоуправления (в сфере установленных полномочий), организации независимо от их организационно-правовых форм обеспечивают инвалидам (включая инвалидов, использующих кресла-коляски и собак-проводников):</p> <p>1) условия для беспрепятственного доступа к объектам социальной, инженерной и транспортной инфраструктур (жилым, общественным и производственным зданиям, строениям и сооружениям, включая те, в которых расположены физкультурно-спортивные организации, организации культуры и другие организации), к местам отдыха и к предоставляемым в них услугам;</p> <p>2) условия для беспрепятственного пользования железнодорожным, воздушным, водным транспортом, автомобильным транспортом и городским наземным электрическим транспортом в городском, пригородном, междугородном сообщении, средствами связи и информации (включая средства, обеспечивающие дублирование звуковыми сигналами световых сигналов светофоров и устройств, регулирующих движение пешеходов через транспортные коммуникации);</p> <p>3) возможность самостоятельного передвижения по территории, на которой расположены объекты социальной,</p> |  |



|  |  |  |
|--|--|--|
|  | <p>инженерной и транспортной инфраструктур, входа в такие объекты и выхода из них, посадки в транспортное средство и высадки из него, в том числе с использованием кресла-коляски;</p> <p>4) сопровождение инвалидов, имеющих стойкие расстройства функции зрения и самостоятельного передвижения, и оказание им помощи на объектах социальной, инженерной и транспортной инфраструктур;</p> <p>5) надлежащее размещение оборудования и носителей информации, необходимых для обеспечения беспрепятственного доступа инвалидов к объектам социальной, инженерной и транспортной инфраструктур и к услугам с учетом ограничений их жизнедеятельности;</p> <p>6) дублирование необходимой для инвалидов звуковой и зрительной информации, а также надписей, знаков и иной текстовой и графической информации знаками, выполненными рельефно-точечным шрифтом Брайля, допуск сурдопереводчика и тифлосурдопереводчика;</p> <p>7) допуск на объекты социальной, инженерной и транспортной инфраструктур собаки-проводника при наличии документа, подтверждающего ее специальное обучение и выдаваемого по форме и в порядке, которые определяются федеральным органом исполнительной власти, осуществляющим функции по выработке и реализации государственной политики и нормативно-правовому регулированию в сфере социальной защиты населения;</p> <p>8) оказание работниками организаций, предоставляющих услуги населению, помощи инвалидам в преодолении барьеров, мешающих получению ими услуг наравне с другими лицами.</p> |  |
| <p>2.15. Показатели доступности и качества услуги</p>              | <p>Показателями доступности предоставления услуги являются:</p> <ul style="list-style-type: none"> <li>- расположенность помещения в зоне доступности к общественному транспорту;</li> <li>- наличие необходимого количества специалистов, а также помещений, в которых осуществляется прием документов от заявителей;</li> <li>- наличие исчерпывающей информации о способах, порядке и сроках предоставления услуги на информационных стендах, информационных ресурсах Исполкома в сети Интернет, на Едином портале государственных и муниципальных услуг.</li> </ul> <p>Качество предоставления услуги характеризуется отсутствием:</p> <ul style="list-style-type: none"> <li>- очередей при приеме и выдаче документов заявителям;</li> <li>- нарушений сроков предоставления услуги;</li> <li>- жалоб на действия (бездействие) служащих, предоставляющих услугу;</li> <li>- жалоб на некорректное, невнимательное отношение служащих, оказывающих услугу, к заявителям.</li> </ul> <p>Услуга в многофункциональном центре не предоставляется.</p>   |  |
| <p>2.16. Особенности предоставления услуги в электронной форме</p> | <p>Консультацию о порядке предоставления услуги можно получить через Интернет – приемную исполнительного комитета.</p> <p>Услуга в электронной форме не предоставляется</p>  |  |

### **3. Состав, последовательность и сроки выполнения административных процедур (действий), требования к порядку их выполнения**

3.1. Описание последовательности действий при предоставлении государственной услуги

3.1.1. Предоставление государственной услуги включает в себя следующие административные процедуры:

- информирование и консультирование опекунов и попечителей по вопросам исполнения ими опекунских и попечительских обязанностей; информирование и консультирование опекунов и попечителей по вопросам выдачи распоряжений о разрешении на совершение сделок с имуществом подопечных;

- прием заявлений и документов, их регистрация;

- проведение проверки предоставленных документов на соответствие их требованиям настоящего Административного регламента для установления оснований для принятия или отказа;

- запрос об имуществе подопечного (недееспособного лица) из Единого государственного реестра прав (Управления Федеральной службы государственной регистрации, кадастра и картографии по Республике Татарстан); запрос в УК ЖКХ либо ТСЖ о предоставлении информации о месте жительства; запрос о предоставлении справки о соответствии жилых помещений санитарным и техническим правилам и нормам на отчуждаемое имущество подопечного и на покупаемое имущество на имя подопечного Роспотребнадзор РТ;

- принятие решения о предоставлении или отказе в предоставлении государственной услуги.

3.1.2. Блок-схема последовательности действий по предоставлению государственной услуги представлена в Приложении № 1 к настоящему Административному регламенту.

3.2. Основанием для начала административной процедуры является обращение опекуна или попечителя в отдел опеки и попечительства Исполнительного комитета муниципального образования Республики Татарстан по месту жительства за консультацией. Опекун или попечитель предъявляет специалисту отдела опеки и попечительства паспорт, а в случаях, предусмотренных законодательством Российской Федерации, иной документ, удостоверяющий его личность, а также нормативный правовой акт о назначении его опекуном или попечителем, либо удостоверение опекуна или попечителя.

Специалист отдела опеки и попечительства, ответственный за консультирование и информирование граждан, в рамках процедур по информированию и консультированию:

- предоставляет информацию о нормативных правовых актах, регулирующих условия и порядок предоставления государственной услуги;

- знакомит опекуна или попечителя с порядком предоставления государственной услуги по вопросам выдачи распоряжений о разрешении на совершение сделок с имуществом подопечных;

- предоставляет список необходимых документов для выдачи распоряжений о разрешении на совершение сделок с имуществом подопечных;

- разъясняет о форме написания заявления о предоставлении государственной услуги.

Консультирование проводится устно в день обращения заявителя.

Подача запроса, инициирующего предоставление государственной услуги, не требует оказания помощи заявителю в части оформления документов.

Результат процедур: консультации по составу, форме представляемой документации и другим вопросам получения услуги.

Общий срок выполнения административных процедур по консультированию и информированию - до 30 минут.

Специалист, осуществляющий консультирование и информирование граждан, несет персональную ответственность за полноту, грамотность и доступность проведенного консультирования с учетом конфиденциальных сведений.

3.3. Основанием для начала исполнения административной процедуры по приему документов является представление заявления и документов, предусмотренных п.2.5 настоящего Административного регламента заявителем.

Специалист отдела опеки и попечительства, ответственный за прием заявлений и документов проверяет комплектность и наличие всех необходимых документов в соответствии с настоящим Административным регламентом, в том числе:

- устанавливает личность гражданина (опекуна или попечителя) - проверяет документ, удостоверяющий личность, а так же нормативный правовой акт о назначении опекуна или попечителя (либо удостоверение опекуна);

- проверяет наличие и соответствие установленным требованиям всех необходимых документов, предоставленных опекуном или попечителем;

- проверяет правильность заполнения документов;

- устанавливает что, тексты документов написаны разборчиво и не исполнены карандашом, а так же отсутствуют описки или ошибки;

- что в документах нет подчисток, приписок, зачеркнутых слов и иных, неоговоренных исправлений, а также документы не имеют серьезных повреждений, наличие которых не позволяет однозначно истолковать их содержание;

- регистрирует поступившие документы;

- формирует пакет документов для направления на опекунскую комиссию Исполнительного комитета муниципального образования (если имеется).

Результат процедур: принятые, зарегистрированные документы.

Максимальный срок выполнения действий составляет 10 минут.

3.3.1. Специалист отдела направляет запросы: об имуществе подопечного (недееспособного лица) из Единого государственного реестра прав (Управления Федеральной службы государственной регистрации, кадастра и картографии по Республике Татарстан); в УК ЖКХ либо ТСЖ о предоставлении информации о месте жительства; о предоставлении справки о соответствии жилых помещений санитарным и техническим правилам и нормам на отчуждаемое имущество подопечного и на покупаемое имущество, на имя подопечного (Управление Федеральной службы по надзору в сфере защиты прав потребителей и благополучия человека по Республике Татарстан).

Результат процедур: направленные запросы о предоставлении выписки из Единого государственного реестра прав об имуществе подопечного (недееспособного лица); информация о места жительства, справки о соответствии жилых помещений санитарным и техническим правилам и нормам на отчуждаемое имущество подопечного и на покупаемое имущество, на имя подопечного.

Максимальный срок действия составляет 3 рабочих дня.

3.3.2. Специалист поставщика данных на основании запросов, поступивших через систему межведомственного электронного взаимодействия, предоставляет запрашиваемые документы (сведения).

Процедуры, устанавливаемые настоящим пунктом, осуществляются в течении 5 рабочих дней со дня поступления межведомственного запроса в орган или организацию, предоставляющие документ и информацию, если иные сроки подготовки и направления ответа на межведомственный запрос не установлены федеральными законами, правовыми актами Правительства Российской Федерации и принятыми в соответствии с федеральными законами нормативными правовыми актами субъектов Российской Федерации.

Результат процедур: документы (сведения) либо уведомление об отказе, направленные в исполнительный комитет.

3.4. При установлении фактов отсутствия необходимых документов, несоответствия предоставленных документов требованиям Регламента, несоответствия сведений, содержащихся в заявлении или в предоставленных документах, либо отсутствия в заявлении необходимых сведений при приеме документов от опекуна, сотрудник, ответственный за прием документов, формирует перечень выявленных препятствий для предоставления государственной услуги и передает его заявителю вместе с предоставленными документами.

Результат процедур: возвращенные заявителю документы

Максимальный срок выполнения действий составляет 10 минут.

3.4.1. При несогласии опекуна или попечителя предоставить недостающие или исправленные, или оформленные надлежащим образом документы, либо невозможности их предоставления, а так же при наличии иных оснований для отказа, специалист готовит письменное сообщение в адрес заявителя (опекуна) о наличии препятствий для предоставления государственной услуги, где предлагается принять меры по их устранению и передает письменное сообщение на подпись заместителю руководителя Исполнительного комитета муниципального образования.

Результат процедур: проект письма об отказе в предоставлении услуги.

Максимальный срок выполнения действия - 1 рабочий день.

3.4.2. Подписанное письменное сообщение о наличии препятствий для предоставления государственной услуги выдается опекуну или попечителю на руки или отправляется по почте.

Результат процедур: направленное письменное сообщение.

Максимальный срок выполнения - 3 рабочих дня после принятия соответствующего решения.

3.5. Специалист отдела опеки и попечительства, формирует пакет документов для предоставления на опекунскую комиссию (если имеется).

Результат процедур: сформированный и направленный на рассмотрение опекунской комиссии пакет документов.

Максимальный срок выполнения - 1 рабочий день.

3.5.1. Комиссия по опеке и попечительству на заседании рассматривает вопрос о разрешении на совершение сделок (продажа, обмен, дарение и т.п.) с имуществом подопечных. Заседание Комиссии проводится по мере поступления документов.

Результатом заседания опекунской комиссии является принятие решения, которое оформляется протоколом и подписывается председателем и членами опекунской комиссии.

Максимальный срок выполнения действий 3 рабочих дня.

3.5.2. По итогам вынесенных Комиссией решений специалист отдела опеки и попечительства готовит проект распоряжения Исполнительного комитета муниципального образования о разрешении на совершение сделок (продажа, обмен, дарение и т.п.) с

имуществом подопечных либо отказ в выдаче разрешения на совершение сделок с имуществом подопечных.

Результаты решений и пакет документов по данному делу подшиваются в личное дело подопечного.

Результат процедур: проект распоряжения о разрешении на совершение сделок (продажа, обмен, дарение и т.п.) с имуществом подопечных либо отказ в выдаче разрешения на совершение сделок с имуществом подопечных направленный на подпись Руководителю.

Максимальный срок выполнения - 1 рабочий день.

3.5.3. Руководитель Исполнительного комитета Менделеевского муниципального образования рассматривает заключение Комиссии по опеке и попечительству и подписывает распоряжение о разрешении на совершение сделок (продажа, обмен, дарение и т.п.) с имуществом подопечных либо отказ в выдаче разрешения на совершение сделок с имуществом подопечных.

Результат процедур: подписанное Распоряжение.

Максимальный срок действия – 3 рабочих дня.

3.5.4. Подписанное Распоряжение отправляется по почте или вручается лично опекуну или попечителю, копия - приобщается к личному делу подопечного.

Результат процедур: специалист отдела по опеке и попечительству выдает опекуну или попечителю распоряжение о разрешении на совершение сделок (продажа, обмен, дарение и т.п.) с имуществом подопечных либо отказ в выдаче разрешения на совершение сделок с имуществом подопечных.

Максимальный срок действия - в течении 3 рабочих дней.

#### **4. Порядок и формы контроля за предоставлением государственной услуги**

4.1. Контроль за полнотой и качеством предоставления государственной услуги со стороны вышестоящих должностных лиц (органов государственной власти) непосредственно осуществляют:

министр здравоохранения Республики Татарстан (далее – министр) 420111, г. Казань, ул. Островского, д.11/6; телефон (843) 231-79-98, факс (843) 238-41-44;

заместитель министра здравоохранения 420111, г. Казань, ул. Островского, д.11/6; телефон (843) 231-79-38;

ведущий консультант Сектора по работе с письмами и обращениями граждан управления делами Министерства здравоохранения Республики Татарстан 420111, г. Казань, ул. Островского, д.11/6; телефон (843) 231-79-84.

Контроль за полнотой и качеством предоставления государственной услуги включает в себя запрос необходимых документов, отчетов и информации об исполнении государственных полномочий, проведение проверок, выявление и устранение нарушений прав заявителей, рассмотрение, принятие в пределах компетенции решений и подготовку ответов на обращения заявителей, содержащих жалобы на решения, действия (бездействие) должностных лиц.

По результатам проведенных проверок, оформленных документально в установленном порядке, в случае выявления нарушений прав заявителей, а также разглашения конфиденциальных сведений информация направляется руководителю Исполнительного комитета муниципального образования для осуществления привлечения виновных лиц к ответственности в соответствии с законодательством Российской Федерации.

Проверки могут быть плановыми и внеплановыми.

Плановые проверки могут проводиться не чаще 1 раза в 3 года.

4.2. Текущий контроль за соблюдением последовательности действий, определенных административными процедурами, принятием решений специалистами, контроль за полнотой и качеством предоставления государственной услуги, а также неразглашением конфиденциальных сведений осуществляется руководителем отдела опеки и попечительства Исполнительного комитета муниципального образования Республики Татарстан и заместителем руководителя Исполнительного комитета муниципального образования.

4.3. Персональная ответственность специалистов отдела опеки и попечительства Исполнительного комитета муниципального образования закрепляется в их должностных регламентах в соответствии с требованиями законодательства.

4.4. Руководитель Исполнительного комитета муниципального образования Республики Татарстан несет ответственность за несвоевременное и (или) ненадлежащее выполнение административных действий, указанных в разделе 3 настоящего регламента.

4.5. Контроль за исполнением Регламента со стороны граждан, их объединений и организаций осуществляется путем направления обращений в Исполнительный комитет муниципального образования Республики Татарстан, а также путем обжалования действий (бездействия) и решений, осуществляемых (принятых) в ходе исполнения Регламента, в вышестоящие органы государственной власти.

**5. Досудебный (внесудебный) порядок обжалования решений и действий (бездействия) органа, предоставляющего муниципальную услугу, многофункционального центра предоставления государственных и муниципальных услуг, организаций, привлекаемых к реализации функций многофункционального центра в соответствии с частью 1.1 статьи 16 Федерального закона от 27 июля 2010 года N 210-ФЗ "Об организации предоставления государственных и муниципальных услуг", а также их должностных лиц, муниципальных служащих, работников**

5.1. Жалоба подается в письменной форме на бумажном носителе, в электронной форме в орган, предоставляющий муниципальную услугу, многофункциональный центр либо в соответствующий орган местного самоуправления, являющийся учредителем многофункционального центра (далее - учредитель многофункционального центра), а также в организации, предусмотренные частью 1\_1 статьи 16 Федерального закона от 27.07.2010 N 210-ФЗ «Об организации предоставления государственных и муниципальных услуг» (далее – настоящий Федеральный закон). Жалобы на решения и действия (бездействие) руководителя органа, предоставляющего муниципальную услугу, подаются в вышестоящий орган (при его наличии) либо в случае его отсутствия рассматриваются непосредственно руководителем органа, предоставляющего муниципальную услугу. Жалобы на решения и действия (бездействие) работника многофункционального центра подаются руководителю этого многофункционального центра. Жалобы на решения и действия (бездействие) многофункционального центра подаются учредителю многофункционального центра или должностному лицу, уполномоченному нормативным правовым актом Республики Татарстан. Жалобы на решения и действия (бездействие) работников организаций, предусмотренных частью 1\_1 статьи 16 настоящего Федерального закона, подаются руководителям этих организаций.

5.2. Жалоба на решения и действия (бездействие) органа, предоставляющего муниципальную услугу, должностного лица органа, предоставляющего муниципальную услугу, государственного или муниципального служащего, руководителя органа, предоставляющего муниципальную услугу, может быть направлена по почте, через многофункциональный центр, с использованием информационно-телекоммуникационной сети "Интернет", официального сайта органа, предоставляющего муниципальную услугу, единого портала государственных и муниципальных услуг либо портала государственных и муниципальных услуг Республики Татарстан, а также может быть принята при личном приеме заявителя. Жалоба на решения и действия (бездействие) многофункционального центра, работника многофункционального центра может быть направлена по почте, с использованием информационно-телекоммуникационной сети "Интернет", официального сайта многофункционального центра, единого портала государственных и муниципальных услуг либо портала государственных и муниципальных услуг Республики Татарстан, а также может быть принята при личном приеме заявителя. Жалоба на решения и действия (бездействие) организаций, предусмотренных частью 1\_1 статьи 16 настоящего Федерального закона, а также их работников может быть направлена по почте, с использованием информационно-телекоммуникационной сети "Интернет", официальных сайтов этих организаций, единого портала государственных и муниципальных услуг либо портала государственных и муниципальных услуг Республики Татарстан, а также может быть принята при личном приеме заявителя.

5.3. Порядок подачи и рассмотрения жалоб на решения и действия (бездействие), организаций, предусмотренных частью 1\_1 статьи 16 настоящего Федерального закона, и их работников, а также жалоб на решения и действия (бездействие) многофункционального центра, его работников устанавливается Правительством Российской Федерации.

5.3.1. В случае, если федеральным законом установлен порядок (процедура) подачи и рассмотрения жалоб на решения и действия (бездействие) органов, предоставляющих муниципальные услуги, должностных лиц органов, предоставляющих муниципальные услуги, либо муниципальных служащих, для отношений, связанных с подачей и рассмотрением указанных жалоб, нормы статьи 11\_1 настоящего Федерального закона и настоящей статьи не применяются.

5.3.2. Жалоба на решения и (или) действия (бездействие) органов, предоставляющих муниципальные услуги, должностных лиц органов, предоставляющих муниципальные услуги, либо муниципальных служащих при осуществлении в отношении юридических лиц и индивидуальных предпринимателей, являющихся субъектами градостроительных отношений, процедур, включенных в исчерпывающие перечни процедур в сферах строительства, утвержденные Правительством Российской Федерации в соответствии с частью 2 статьи 6 Градостроительного кодекса Российской Федерации, может быть подана такими лицами в порядке, установленном настоящей статьей, либо в порядке, установленном антимонопольным законодательством Российской Федерации, в антимонопольный орган.

5.4. Особенности подачи и рассмотрения жалоб на решения и действия (бездействие) органов местного самоуправления и их должностных лиц, муниципальных служащих, а

также на решения и действия (бездействие) многофункционального центра, работников многофункционального центра устанавливаются соответственно нормативными правовыми актами Республики Татарстан и муниципальными правовыми актами.

6. Жалоба должна содержать:

1) наименование органа, предоставляющего муниципальную услугу, должностного лица органа, предоставляющего муниципальную услугу, либо муниципального служащего, многофункционального центра, его руководителя и (или) работника, организаций, предусмотренных частью 1\_1 статьи 16 настоящего Федерального закона, их руководителей и (или) работников, решения и действия (бездействие) которых обжалуются;

2) фамилию, имя, отчество (последнее - при наличии), сведения о месте жительства заявителя - физического лица либо наименование, сведения о месте нахождения заявителя - юридического лица, а также номер (номера) контактного телефона, адрес (адреса) электронной почты (при наличии) и почтовый адрес, по которым должен быть направлен ответ заявителю;

3) сведения об обжалуемых решениях и действиях (бездействии) органа, предоставляющего муниципальную услугу, должностного лица органа, предоставляющего муниципальную услугу, либо государственного или муниципального служащего, многофункционального центра, работника многофункционального центра, организаций, предусмотренных частью 1\_1 статьи 16 настоящего Федерального закона, их работников;

4) доводы, на основании которых заявитель не согласен с решением и действием (бездействием) органа, предоставляющего муниципальную услугу, должностного лица органа, предоставляющего муниципальную услугу, либо муниципального служащего, многофункционального центра, работника многофункционального центра, организаций, предусмотренных частью 1\_1 статьи 16 настоящего Федерального закона, их работников. Заявителем могут быть представлены документы (при наличии), подтверждающие доводы заявителя, либо их копии.

7. Жалоба, поступившая в орган, предоставляющий муниципальную услугу, многофункциональный центр, учредителю многофункционального центра, в организации, предусмотренные частью 1\_1 статьи 16 настоящего Федерального закона, либо вышестоящий орган (при его наличии), подлежит рассмотрению в течение пятнадцати рабочих дней со дня ее регистрации, а в случае обжалования отказа органа, предоставляющего муниципальную услугу, многофункционального центра, организаций, предусмотренных частью 1\_1 статьи 16 настоящего Федерального закона, в приеме документов у заявителя либо в исправлении допущенных опечаток и ошибок или в случае обжалования нарушения установленного срока таких исправлений - в течение пяти рабочих дней со дня ее регистрации.

8. По результатам рассмотрения жалобы принимается одно из следующих решений:

1) жалоба удовлетворяется, в том числе в форме отмены принятого решения, исправления допущенных опечаток и ошибок в выданных в результате предоставления государственной или муниципальной услуги документах, возврата заявителю денежных средств, взимание которых не предусмотрено нормативными правовыми актами Российской



Федерации, нормативными правовыми актами Республики Татарстан, муниципальными правовыми актами;

2) в удовлетворении жалобы отказывается.

9. Не позднее дня, следующего за днем принятия решения, указанного в пункте 8 настоящего раздела, заявителю в письменной форме и по желанию заявителя в электронной форме направляется мотивированный ответ о результатах рассмотрения жалобы.

9.1.. В случае признания жалобы подлежащей удовлетворению в ответе заявителю, указанном в пункте 9 настоящего раздела, дается информация о действиях, осуществляемых органом, предоставляющим муниципальную услугу, многофункциональным центром либо организацией, предусмотренной частью 1\_1 статьи 16 настоящего Федерального закона, в целях незамедлительного устранения выявленных нарушений при оказании муниципальной услуги, а также приносятся извинения за доставленные неудобства и указывается информация о дальнейших действиях, которые необходимо совершить заявителю в целях получения муниципальной услуги.

9.2. В случае признания жалобы не подлежащей удовлетворению в ответе заявителю, указанном в пункте 9 настоящего раздела, даются аргументированные разъяснения о причинах принятого решения, а также информация о порядке обжалования принятого решения.

10. В случае установления в ходе или по результатам рассмотрения жалобы признаков состава административного правонарушения или преступления должностное лицо, работник, наделенные полномочиями по рассмотрению жалоб в соответствии с частью 1 настоящей статьи, незамедлительно направляют имеющиеся материалы в органы прокуратуры.

Приложение 1  
к Административному регламенту  
предоставления муниципальными  
образования государственной услуги по  
выдаче разрешения на совершение  
сделок с имуществом подопечных

**БЛОК-СХЕМА предоставления государственной услуги Исполнительным комитетом муниципального образования Республики Татарстан по выдаче разрешения на совершение сделок с имуществом подопечных**

Информирование и консультирование по вопросу выдачи  
разрешения  
на совершение сделок с имуществом подопечных

//

Прием и регистрация  
документов

//

Проведение проверки предоставленных документов, полноты сведений, содержащихся в них

//

Направление запросов об имуществе подопечного (недееспособного лица) из Единого государственного реестра прав, о предоставлении информации о месте жительства и о предоставлении справки о соответствии жилых помещений санитарным и техническим правилам и нормам на отчуждаемое имущество подопечного и на покупаемое имущество, на имя подопечного

//

Поставщик данных на основании запроса, поступившего через систему межведомственного электронного взаимодействия, предоставляет либо отказывает в предоставлении запрашиваемых документов (сведений).

//

Установление оснований в предоставлении государственной услуги либо в отказе

//

Подготовка распоряжения о разрешении опекуну или попечителю на совершение сделок с имуществом подопечных

//

Подготовка распоряжения об отказе в выдаче разрешения на совершение сделок с имуществом подопечных

//

Выдача распоряжений о разрешении опекуну или попечителю на совершение сделок с имуществом подопечных либо отказ в выдаче разрешения на совершение сделок с имуществом подопечных

//

приложение (справочное)  
к Административному регламенту  
предоставления муниципальными  
образования государственной услуги по  
выдаче разрешения на совершение  
сделок с имуществом подопечных

#### Реквизиты должностных лиц, ответственных за предоставление государственной услуги

#### Отдел опеки и попечительства Исполнительного комитета Менделеевского муниципального района Республики Татарстан

| Должность  | Телефон | Электронный адрес           |
|--|---------|-----------------------------|
| Начальник отдела опеки и попечительства – Шалаумова Ксения Валерьевна                                | 2-14-19 | Kseniya.Shalaumova@tatar.ru |
| Заместитель начальника – Гришина Алина Ильгизовна<br>Главный специалист – Саушина Елена Владимировна | 2-14-19 | Kseniya.Shalaumova@tatar.ru |

**Исполнительный комитет Менделеевского муниципального района Республики Татарстан**

| Должность   | Телефон                 | Электронный адрес            |
|---|-------------------------|------------------------------|
| Руководитель Исполнительного комитета –<br>Абдуллин Рустем Альбертович                                | 2-79-06<br>Пр.: 2-79-79 | Rustem.A@tatar.ru            |
| Заместитель руководителя Исполнительного<br>комитета по соц.вопросам – Ямалеева Екатерина<br>Игоревна | 2-79-05                 | Katrin_nk@mail.ru            |
| Управляющий делами Исполнительного<br>комитета - Хусаенова Миляуша Газизяновна                        | 2-79-01                 | Milyausha.Husaenova@tatar.ru |

Приложение № 7  
к постановлению  
Исполнительного комитета  
Менделеевского муниципального  
района Республики Татарстан  
от «22» января 2021 № 27

**Административный регламент  
предоставления муниципальными образованиями государственной услуги по выдаче  
разрешения опекуну на снятие подопечного с регистрационного учета по месту  
жительства, в связи со сменой места жительства**

**1. Общие положения**

1.1. Настоящий Регламент устанавливает стандарт и порядок предоставления государственной услуги по выдаче разрешения опекуну на снятие подопечного с регистрационного учета по месту жительства, в связи со сменой места жительства (далее – услуга).

1.2. Получатели государственной услуги: физические лица (опекуны).

1.3. Государственная услуга предоставляется Исполнительным комитетом Менделеевского муниципального района по месту жительства подопечного. Исполнитель государственной услуги: отдел опеки и попечительства Менделеевского муниципального района (далее – отдел).

1.3.1. Место нахождения Исполкома: 423650, г.Менделеевск, ул.Фомина, д. 19.каб.305

Режим работы: ежедневно, кроме субботы и воскресенья.

Понедельник - пятница с 8.00 до 17.00.

Обед с 12.00 до 13.00.

Проход по пропуску и (или) документу, удостоверяющему личность.

1.3.2. Телефон приемной Исполкома: 8 (85549) 2-79-79.

1.3.3. Адрес официального сайта: <http://www.mendeleevsk.tatarstan.ru/>, адрес электронной почты: [kseniya.shalaumova@tatar.ru](mailto:kсениya.shalaumova@tatar.ru).

1.3.4. Информация о государственной услуге может быть получена:

1) посредством информационных стендов о государственной услуге, содержащих визуальную и текстовую информацию о государственной услуге, расположенных в помещениях исполнительного комитета Менделеевского муниципального района (городского округа) Республики Татарстан, для работы с заявителями;

2) посредством сети «Интернет»:

на официальном сайте исполнительного комитета Менделеевского муниципального района (городского округа) Республики Татарстан (<http://www.mendeleevsk.tatarstan.ru>);

на Портале государственных и муниципальных услуг Республики Татарстан (<http://uslugi.tatar.ru/>);

на Едином портале государственных и муниципальных услуг (функций) (<http://www.gosuslugi.ru/>);

3) при устном обращении в орган опеки и попечительства (лично или по телефону);

4) при письменном (в том числе в форме электронного документа) обращении в орган опеки и попечительства.

5) при обращении в многофункциональный центр предоставления государственных услуг.

1.3.5. Информация по вопросам предоставления государственной услуги размещается специалистом органа опеки и попечительства на официальном сайте исполнительного комитета Менделеевского муниципального района Республики Татарстан (<http://www.mendeleevsk.tatarstan.ru>) и на информационных стендах в помещениях исполнительного комитета для работы с заявителями.

1.4. Предоставление услуги осуществляется в соответствии со следующими нормативными актами:

- Конституцией Российской Федерации (принята всенародным голосованием 12.12.1993) (далее - Конституция РФ);

- Гражданским кодексом Российской Федерации (часть первая) от 30.11.1994 №51-ФЗ) (далее – ГК РФ);

- Жилищным кодексом Российской Федерации от 29.12.2004 №188-ФЗ (далее – ЖК РФ);

- Федеральным законом от 27.07.2010 № 210-ФЗ "Об организации предоставления государственных и муниципальных услуг" (далее - Федеральный закон № 210-ФЗ);

- Законом Российской Федерации от 02.07.1992 № 3185-1 «О психиатрической помощи и гарантиях прав граждан при ее оказании»;

- Федеральным законом от 27.07.2006 № 152-ФЗ «О персональных данных (далее - Федеральный закон №152-ФЗ);
- Федеральным законом от 24.04.2008 № 48-ФЗ «Об опеке и попечительстве» (далее - Федеральный закон №48-ФЗ);
- Постановление Правительства Российской Федерации от 17.11.2010 №927 «Об отдельных вопросах осуществления опеки и попечительства в отношении совершеннолетних недееспособных или не полностью дееспособных граждан» (далее – Постановление РФ №927);
- Конституцией Республики Татарстан от 06.11.1992(далее – Конституция РТ);
- Законом Республики Татарстан от 27.02.2004 №8-ЗРТ «Об организации деятельности органов опеки и попечительства в Республике Татарстан» (далее – Закон РТ №8-ЗРТ);
- Законом Республики Татарстан от 20.03.2008 №7-ЗРТ «О наделении органов местного самоуправления муниципальных образований в Республике Татарстан отдельными государственными полномочиями Республики Татарстан в области опеки и попечительства» (далее – Закон РТ №7-ЗРТ);
- Постановлением Кабинета Министров Республики Татарстан от 02.11.2010 № 880 «Об утверждении Порядка разработки и утверждения административных регламентов предоставления государственных услуг исполнительными органами государственной власти Республики Татарстан и о внесении изменений в отдельные постановления Кабинета Министров Республики Татарстан» (далее - постановление КМ РТ № 880);
- Уставом муниципального образования «Менделеевский муниципальный район Республики Татарстан» (далее - Устав);
- Положением об Исполнительном комитете Менделеевского муниципального района Республики Татарстан, утвержденным решением Совета Менделеевского муниципального района Республики Татарстан от 07.08.2014 г № 254 (далее – Положением об ИК);
- Положением об отделе опеки и попечительства при Исполнительном комитете Менделеевского муниципального района (городского округа) Республики Татарстан, утвержденным Постановлением Исполнительного комитета Менделеевского муниципального района Республики Татарстан от 09 августа 2019 № 433 (далее – Положение об отделе).

1.5. В настоящем Регламенте используются следующие термины и определения:

административный регламент - нормативный правовой акт, устанавливающий сроки и последовательность административных процедур и административных действий исполнительного органа государственной власти Республики Татарстан, порядок взаимодействия между его структурными подразделениями и должностными лицами, а также взаимодействие исполнительного органа государственной власти с физическими или юридическими лицами (далее – получатели государственных услуг), иными органами государственной власти и местного самоуправления, а также организациями при предоставлении государственной услуги;

государственная услуга – деятельность по реализации функций исполнительного органа государственной власти Республики Татарстан, органа местного самоуправления при осуществлении отдельных государственных полномочий, переданных федеральными законами и законами Республики Татарстан, которая осуществляется по запросам заявителей в пределах установленных нормативными правовыми актами Российской Федерации и нормативными правовыми актами Республики Татарстан полномочий органов, предоставляющих государственные услуги;

жалоба на нарушение порядка предоставления государственной услуги (далее – жалоба) – требование заявителя или его законного представителя о восстановлении или защите нарушенных прав или законных интересов заявителя органом, предоставляющим государственную услугу, многофункциональным центром, должностным лицом органа, предоставляющего государственную услугу, работником многофункционального центра, государственным служащим либо организациям, предусмотренными частью 1 статьи 16 Федерального закона от 27 июля 2010 года № 210-ФЗ «Об организации предоставления государственных и муниципальных услуг», или их работниками при получении указанными заявителем государственной услуги;

многофункциональный центр предоставления государственных и муниципальных услуг (многофункциональный центр) – организация, созданная в организационно – правовой форме государственного или муниципального учреждения (в том числе являющаяся автономным учреждением), отвечающим требованиям Федерального закона от 27 июля 2010 года № 210-ФЗ «Об организации предоставления государственных и муниципальных услуг», и уполномоченная на организацию предоставления государственных и муниципальных услуг, в том числе в электронной форме, по принципу «одного окна»;

принцип «одного окна» - принцип, при котором предоставление государственной или муниципальной услуги осуществляется после однократного обращения заявителя с соответствующим запросом о предоставлении государственной или муниципальной услуги или запросом, указанным в статье 15 Федерального закона от 27 июля 2010 года № 210 – ФЗ «Об организации предоставления государственных и муниципальных услуг», а взаимодействие с органами, предоставляющими государственные услуги, или органами, предоставляющими муниципальные услуги, осуществляется многофункциональным центром без участия заявителя в соответствии с нормативными правовыми актами и соглашением о взаимодействии;

удаленное рабочее место многофункционального центра предоставления государственных и муниципальных услуг – территориально обособленное структурное подразделение (офис) многофункционального центра предоставления государственных и муниципальных услуг, созданное в городском или сельском поселении муниципального района (городского округа) Республики Татарстан в соответствии с пунктом 34 Правил организации деятельности многофункциональных центров предоставления государственных и муниципальных услуг, утвержденных постановлением Правительства Российской Федерации от 22 декабря 2012 г. № 1376 «Об утверждении Правил организации деятельности многофункциональных центров предоставления государственных и муниципальных услуг.»;

техническая ошибка - ошибка (описка, опечатка, грамматическая или арифметическая ошибка), допущенная учреждением, предоставляющим государственную услугу, и приведшая к несоответствию сведений, внесенных в документ (результат государственной услуги), сведениям в документах, на основании которых вносились сведения;

- опека - форма устройства граждан, признанных судом недееспособными гражданами, при которой назначенные органом опеки и попечительства граждане (опекуны) являются законными представителями подопечных и совершают от их имени и в их интересах все юридически значимые действия;

- подопечный - гражданин, в отношении которого установлены опека или попечительство;

- недееспособный гражданин - гражданин, признанный судом недееспособным по основаниям, предусмотренным статьей 29 ГК РФ.

- ограниченно дееспособный - гражданин, ограниченный судом в дееспособности по основаниям, предусмотренным статьей 30 ГК РФ.

## 2. Стандарт предоставления государственной услуги

| Наименование требования стандарта   | Содержание требования стандарта   | Нормативный акт, устанавливающий государственную услугу или требование           |
|---|---|--|
| 2.1. Наименование услуги  | Выдача разрешения опекуну на снятие подопечного с регистрационного учета по месту жительства, в связи со сменой места жительства  | ГК РФ;<br>Федеральный закон №48-ФЗ;<br>Закон РТ №8-ЗРТ;<br>Постановление РФ №927 |
| 2.2. Наименование органа, непосредственно предоставляющего услугу   | Исполнительный комитет Менделеевского муниципального образования Республики Татарстан.  | Положение,<br>Закон РТ №7-ЗРТ  |
| 2.3. Описание результата предоставления услуги  | Распоряжение о разрешении опекуну на снятие подопечного с регистрационного учета по месту жительства, в связи со сменой места жительства либо отказ в выдаче разрешения на снятие подопечного с регистрационного учета по месту жительства, в связи со сменой места жительства  | ГК РФ;<br>Федеральный закон №48-ФЗ;<br>Постановление РФ №927;<br>Закон РТ №8-ЗРТ |
| 2.4. Срок предоставления услуги   | В течение 15 рабочих дней с момента получения всех необходимых документов от заявителя. В случае если подготовка решения требует направления запросов в иные организации, либо дополнительной консультации, по решению руководителя Исполкома срок рассмотрения обращения может быть продлен до 30 рабочих дней.<br>(Решение об отказе в предоставлении государственной услуги принимается в течение 15 рабочих дней. Соответствующее решение направляется заявителю по почте, либо выдается непосредственно на приеме)   |  |
| 2.5. Исчерпывающий перечень документов, необходимых в соответствии с законодательными или иными нормативными правовыми актами для предоставления услуги | 1. заявление опекуна о разрешении на снятие подопечного с регистрационного учета по месту жительства, в связи со сменой его места жительства, с указанием причин и адреса регистрации подопечного по новому месту жительства;<br>2. заявление администрации учреждения здравоохранения, исполняющей обязанности опекуна в отношении недееспособного лица, длительно пребывающего в данном учреждении, о разрешении на снятие подопечного с регистрационного учета по месту жительства, в связи со сменой его места жительства, с указанием причин и адреса регистрации подопечного по новому месту жительства;<br>3. заявление всех совершеннолетних граждан о согласии на регистрацию недееспособного лица по их адресу проживания, в связи со сменой места жительства подопечного;<br>4. нормативный правовой акт об установлении опеки и назначении опекуна (постановление, распоряжение, решение и т.д.); | ГК РФ;<br>Федеральный закон №48-ФЗ;<br>Постановление РФ №927;<br>Закон РТ №8-ЗРТ |

|  |  |  |
|--|--|--|
|  | <p>5. решение судебного органа о признании гражданина недееспособным, вступившее в законную силу;</p> <p>6. копия паспорта подопечного.</p>  |  |
| <p>2.6. Исчерпывающий перечень документов, необходимых в соответствии с нормативными правовыми актами для предоставления услуги, которые находятся в распоряжении гос. органов, органов местного самоуправления и иных организаций</p> | <p>Получаются в рамках межведомственного взаимодействия:</p> <ul style="list-style-type: none"> <li>- Информация об имуществе подопечного (недееспособного лица) из Единого государственного реестра прав (Управления Федеральной службы государственной регистрации, кадастра и картографии по Республике Татарстан);</li> </ul> <p>Заявитель вправе представить документы, содержащие сведения, указанные в настоящем пункте, в том числе при наличии возможности в электронной форме.</p> <p>Непредставление заявителем документов, содержащих вышеуказанные сведения, не является основанием для отказа заявителю в предоставлении государственной услуги.</p> <p>Способы получения и порядок предоставления документов, которые заявитель вправе представить, определены пунктом 2.5 настоящего Регламента.</p> <p>Запрещается требовать от заявителя:</p> <ul style="list-style-type: none"> <li>представления вышеперечисленных документов, которые находятся в распоряжении органов, предоставляющих государственные и муниципальные услуги, иных государственных органов, органов местного самоуправления либо подведомственных государственным органам или органам местного самоуправления организаций, участвующих в предоставлении государственных и муниципальных услуг, за исключением документов, предусмотренных частью 6 статьи 7 Федерального закона №210-ФЗ;</li> <li>представления документов и информации, отсутствие и (или) недостоверность которых не указывались при первоначальном отказе в приеме документов, необходимых для предоставления государственной услуги, либо в предоставлении государственной услуги, за исключением следующих случаев: <ul style="list-style-type: none"> <li>изменение требований нормативных правовых актов, касающихся предоставления государственной услуги, после первоначальной подачи заявления о предоставлении государственной услуги;</li> <li>наличие ошибок в заявлении о предоставлении государственной услуги и документах, поданных заявителем после первоначального отказа в приеме документов, необходимых для предоставления государственной услуги, либо в предоставлении государственной услуги и не включенных в представленный ранее комплект документов;</li> <li>истечение срока действия документов или изменение информации после первоначального отказа в приеме документов, необходимых для предоставления государственной услуги, либо в предоставлении государственной услуги;</li> <li>выявление документально подтвержденного факта (признаков) ошибочного или противоправного действия (бездействия) должностного лица органа, предоставляющего</li> </ul> </li> </ul> |  |



|  |  |  |
|--|--|--|
|  | государственную услугу, государственного служащего, при первоначальном отказе в приеме документов, необходимых для предоставления государственной услуги, либо в предоставлении государственной услуги, о чем в письменном виде за подписью руководителя органа, предоставляющего государственную услугу, уведомляется заявитель, а также приносятся извинения за доставленные неудобства.   |  |
| 2.7. Перечень органов государственной власти и их структурных подразделений, согласование которых в случаях, предусмотренных нормативными правовыми актами, требуется для предоставления услуги и которое осуществляется органом исполнительной власти, предоставляющим услугу | Согласование не требуется  |  |
| 2.8. Исчерпывающий перечень оснований для отказа в приеме документов, необходимых для предоставления услуги  | 1. Несоответствие представленных документов перечню документов, указанных в п. 2.5.<br>2. Наличие неоговоренных исправлений в подаваемых документах.   |  |
| 2.9. Исчерпывающий перечень оснований для приостановления или отказа в предоставлении услуги   | Основания для приостановления предоставления государственной услуги не предусмотрены.<br>Основанием для отказа в предоставлении услуги является:<br>- отсутствие оснований для предоставления государственной услуги;<br>- не предоставление заявителем документов, указанных в пункте 2.5 настоящего Административного регламента;<br>- ущемление подопечного в гражданских и имущественных правах;<br>- в документах, предоставленных заявителем выявленные достоверные или искаженные сведения. | ГК РФ;<br>Федеральный закон №48-ФЗ;<br>Закон РТ №8-ЗРТ |
| 2.10. Порядок, размер и основания взимания государственной пошлины или иной платы, взимаемой за предоставление услуги  | Услуга предоставляется на безвозмездной основе   |  |
| 2.11. Порядок, размер и основания взимания платы за предоставление услуг, которые являются необходимыми и обязательными для предоставления муниципальной услуги, включая информацию о методике расчета такой платы   | Предоставление необходимых и обязательных услуг не требуется   |  |
| 2.12. Максимальный срок ожидания в очереди при подаче запроса о предоставлении услуги и при приеме (ожидания обслуживания) получателя услуги   | Очередность для отдельных категорий получателей услуги не установлена. Максимальный срок ожидания (ожидания обслуживания) получателя услуги (заявителя) не должен превышать 15 минут   |  |

|  |  |  |
|--|--|--|
| получении результата предоставления услуги                       |  |  |
| 2.13. Срок регистрации запроса заявителя о предоставлении услуги | В течение 1 дня  |  |
| 2.14. Требования к помещениям, в которых предоставляются услуги  | <p>1. Заявление подается по адресу:<br/>г.Менделеевск, ул. Фомина, д.19; кабинет № 305<br/>отдел опеки и попечительства.</p> <p>2. Прием заявителей осуществляется в помещении, приспособленном для работы с потребителями услуги.</p> <p>3. Рабочее место специалиста отдела в помещении для приема заявителей оборудуется персональным компьютером с обеспеченным доступом к электронным справочно-правовым системам, и оргтехнике, позволяющей организовать исполнение услуги в полном объеме.</p> <p>4. Место для заполнения документов оборудуется стульями, столами и обеспечивается образцами заполнения документов, бланками заявлений и канцелярскими принадлежностями.</p> <p>5. Визуальная, текстовая и мультимедийная информация о порядке предоставления государственной услуги размещается в удобных для заявителей местах, в том числе с учетом ограниченных возможностей инвалидов.</p> <p>Федеральные органы государственной власти, органы государственной власти субъектов Российской Федерации, органы местного самоуправления (в сфере установленных полномочий), организации независимо от их организационно-правовых форм обеспечивают инвалидам (включая инвалидов, использующих кресла-коляски и собак-проводников):</p> <p>1) условия для беспрепятственного доступа к объектам социальной, инженерной и транспортной инфраструктур (жилым, общественным и производственным зданиям, строениям и сооружениям, включая те, в которых расположены физкультурно-спортивные организации, организации культуры и другие организации), к местам отдыха и к предоставляемым в них услугам;</p> <p>2) условия для беспрепятственного пользования железнодорожным, воздушным, водным транспортом, автомобильным транспортом и городским наземным электрическим транспортом в городском, пригородном, междугородном сообщении, средствами связи и информации (включая средства, обеспечивающие дублирование звуковыми сигналами световых сигналов светофоров и устройств, регулирующих движение пешеходов через транспортные коммуникации);</p> <p>3) возможность самостоятельного передвижения по территории, на которой расположены объекты социальной, инженерной и транспортной инфраструктур, входа в такие объекты и выхода из них, посадки в транспортное средство и высадки из него, в том числе с использованием кресла-коляски;</p> <p>4) сопровождение инвалидов, имеющих стойкие расстройства функции зрения и самостоятельного передвижения, и оказание им помощи на объектах социальной, инженерной и транспортной инфраструктур;</p> <p>5) надлежащее размещение оборудования и носителей информации, необходимых для обеспечения</p> |  |

|   |  |  |
|---|--|--|
|   | <p>беспрепятственного доступа инвалидов к объектам социальной, инженерной и транспортной инфраструктур и к услугам с учетом ограничений их жизнедеятельности;</p> <p>6) дублирование необходимой для инвалидов звуковой и зрительной информации, а также надписей, знаков и иной текстовой и графической информации знаками, выполненными рельефно-точечным шрифтом Брайля, допуск сурдопереводчика и тифлосурдопереводчика;</p> <p>7) допуск на объекты социальной, инженерной и транспортной инфраструктур собаки-проводника при наличии документа, подтверждающего ее специальное обучение и выдаваемого по форме и в порядке, которые определяются федеральным органом исполнительной власти, осуществляющим функции по выработке и реализации государственной политики и нормативно-правовому регулированию в сфере социальной защиты населения;</p> <p>8) оказание работниками организаций, предоставляющих услуги населению, помощи инвалидам в преодолении барьеров, мешающих получению ими услуг наравне с другими лицами.</p>                  |  |
| 2.15. Показатели доступности и качества услуги              | <p>Показателями доступности предоставления услуги являются:</p> <ul style="list-style-type: none"> <li>- расположенность помещения в зоне доступности к общественному транспорту;</li> <li>- наличие необходимого количества специалистов, а также помещений, в которых осуществляется прием документов от заявителей;</li> <li>- наличие исчерпывающей информации о способах, порядке и сроках предоставления услуги на информационных стендах, информационных ресурсах Исполкома в сети Интернет, на Едином портале государственных и муниципальных услуг.</li> </ul> <p>Качество предоставления услуги характеризуется отсутствием:</p> <ul style="list-style-type: none"> <li>- очередей при приеме и выдаче документов заявителям;</li> <li>- нарушений сроков предоставления услуги;</li> <li>- жалоб на действия (бездействие) служащих, предоставляющих услугу;</li> <li>- жалоб на некорректное, невнимательное отношение служащих, оказывающих услугу, к заявителям.</li> </ul> <p>Услуга в многофункциональном центре не предоставляется.</p> |  |
| 2.16. Особенности предоставления услуги в электронной форме | <p>Консультацию о порядке предоставления услуги можно получить через Интернет – приемную исполнительного комитета.</p> <p>Услуга в электронной форме не предоставляется</p>  |  |

### **3. Состав, последовательность и сроки выполнения административных процедур (действий), требования к порядку их выполнения**

3.1. Описание последовательности действий при предоставлении государственной услуги

3.1.1. Предоставление государственной услуги включает в себя следующие административные процедуры:

- информирование и консультирование опекунов по вопросам исполнения ими опекунских обязанностей; информирование и консультирование опекунов по вопросу выдачи разрешения на снятие подопечных с регистрационного учета по месту жительства, в связи со сменой их места жительства;

- прием заявлений и документов, их регистрация;

- проведение проверки предоставленных документов на соответствие их требованиям п.2.5 настоящего Административного регламента для установления оснований для принятия или отказа;

- запрос об имуществе подопечного (недееспособного лица) из Единого государственного реестра прав (Управления Федеральной службы государственной регистрации, кадастра и картографии по Республике Татарстан);

- принятие решения о предоставлении или отказе в предоставлении государственной услуги.

3.1.2. Блок-схема последовательности действий по предоставлению государственной услуги представлена в Приложении № 1 к настоящему Административному регламенту.

3.2. Основанием для начала административной процедуры является обращение опекуна в отдел опеки и попечительства Исполнительного комитета муниципального образования Республики Татарстан по месту жительства за консультацией. Опекун предъявляет специалисту паспорт, а в случаях, предусмотренных законодательством Российской Федерации, иной документ, удостоверяющий его личность; нормативный правовой акт (постановление, распоряжение, решение и т.д.) об установлении опеки и назначении опекуна, либо опекунское удостоверение.

Специалист соответствующего отдела, ответственный за консультирование и информирование граждан, в рамках процедур по информированию и консультированию:

- предоставляет информацию о нормативных правовых актах, регулирующих условия и порядок предоставления государственной услуги;

- знакомит опекуна с порядком предоставления государственной услуги по вопросу выдачи разрешения на снятие подопечного с регистрационного учета по месту жительства, в связи со сменой места жительства;

- предоставляет список необходимых документов для выдачи разрешения на снятие опекаемого с регистрационного учета по месту жительства, в связи со сменой места жительства;

- разъясняет о форме написания заявления о предоставлении государственной услуги.

Консультирование проводится устно в день обращения заявителя.

Подача запроса, инициирующего предоставление государственной услуги, не требует оказания помощи заявителю в части оформления документов.

Результат процедур: консультации по составу, форме представляемой документации и другим вопросам получения услуги.

Общий срок выполнения административных процедур по консультированию и информированию - до 30 минут.

Специалист, осуществляющий консультирование и информирование граждан, несет персональную ответственность за полноту, грамотность и доступность проведенного консультирования с учетом конфиденциальных сведений.

3.3. Основанием для начала исполнения административной процедуры по приему документов является представление заявления и документов, предусмотренных п.2.5 настоящего Административного регламента заявителем.

Специалист отдела опеки и попечительства, ответственный за прием заявлений и документов проверяет комплектность и наличие всех необходимых документов в соответствии с настоящим Административным регламентом, в том числе:

- устанавливает личность гражданина (опекуна) - проверяет документ, удостоверяющий личность, а так же нормативный правовой акт о назначении опекуна или попечителя (либо удостоверение опекуна);
- проверяет наличие и соответствие установленным требованиям всех необходимых документов, предоставленных опекуном или попечителем;
- проверяет правильность заполнения документов;
- устанавливает, что тексты документов написаны разборчиво и не исполнены карандашом, а так же отсутствуют описки или ошибки;
- что в документах нет подчисток, приписок, зачеркнутых слов и иных, неоговоренных исправлений, а также документы не имеют серьезных повреждений, наличие которых не позволяет однозначно истолковать их содержание;
- регистрирует поступившие документы;
- формирует пакет документов для направления на опекунскую комиссию

Исполнительного комитета муниципального образования.

Результат процедур: принятые, зарегистрированные документы.

Максимальный срок выполнения действий составляет 10 минут.

Специалист, ответственный за прием документов, несет персональную ответственность за правильность выполнения процедур по приему документов с учетом конфиденциальных сведений.

3.3.1. Специалист отдела направляет запросы: об имуществе подопечного (недееспособного лица) из Единого государственного реестра прав (Управления Федеральной службы государственной регистрации, кадастра и картографии по Республике Татарстан); информация о месте жительства подопечного и о месте предполагаемого места жительства подопечного.

Результат процедур: направленные запросы о предоставлении выписки из Единого государственного реестра прав об имуществе подопечного (недееспособного лица), информации о месте жительства подопечного и о месте предполагаемого места жительства подопечного.

Максимальный срок действия составляет 3 рабочих дня.

3.3.2. Специалист поставщика данных на основании запросов, поступивших через систему межведомственного электронного взаимодействия, предоставляет запрашиваемые документы (сведения).

Процедуры, устанавливаемые настоящим пунктом, осуществляются в течении 5 рабочих дней со дня поступления межведомственного запроса в орган или организацию, предоставляющие документ и информацию, если иные сроки подготовки и направления ответа на межведомственный запрос не установлены федеральными законами, правовыми актами Правительства Российской Федерации и принятыми в соответствии с федеральными законами нормативными правовыми актами субъектов Российской Федерации.

Результат процедур: документы (сведения) либо уведомление об отказе, направленные в исполнительный комитет.

3.4. При установлении фактов отсутствия необходимых документов, несоответствия предоставленных документов требованиям Регламента, несоответствия сведений, содержащихся в заявлении или в предоставленных документах, либо отсутствия в заявлении необходимых сведений при приеме документов от опекуна, сотрудник, ответственный за прием документов, формирует перечень выявленных препятствий для предоставления

государственной услуги и передает его заявителю вместе с предоставленными документами.

Результат процедур: возвращенные заявителю документы

Максимальный срок выполнения действий составляет 10 минут.

3.4.1. При несогласии опекуна или попечителя предоставить недостающие или исправленные, или оформленные надлежащим образом документы, либо невозможности их предоставления, а так же при наличии иных оснований для отказа, специалист готовит письменное сообщение в адрес заявителя (опекуна) о наличии препятствий для предоставления государственной услуги, где предлагается принять меры по их устранению и передает письменное сообщение на подпись заместителю руководителя Исполнительного комитета муниципального образования.

Результат процедур: проект письма об отказе в предоставлении услуги.

Максимальный срок выполнения действия - 1 рабочий день.

3.4.2. Подписанное письменное сообщение о наличии препятствий для предоставления государственной услуги выдается опекуну или попечителю на руки или отправляется по почте.

Результат процедур: направленное письменное сообщение.

Максимальный срок выполнения - 3 рабочих дня после принятия соответствующего решения.

3.5. Специалист отдела опеки и попечительства, формирует пакет документов для предоставления на опекунскую комиссию (если имеется).

Результат процедур: сформированный и направленный на рассмотрение опекунской комиссии пакет документов.

Максимальный срок выполнения - 1 рабочий день.

3.5.1. Комиссия по опеке и попечительству на заседании рассматривает вопрос о разрешении опекуну на снятие подопечного с регистрационного учета по месту жительства, в связи со сменой места жительства. Заседание Комиссии проводится по мере поступления документов, но не реже одного раза в неделю.

Результатом заседания опекунской комиссии является принятие решения, которое оформляется протоколом и подписывается председателем и членами опекунской комиссии.

Максимальный срок выполнения действий 3 рабочих дня.

3.5.2. По итогам вынесенных Комиссией решений специалист отдела опеки и попечительства готовит проект распоряжения Исполнительного комитета муниципального образования о разрешении опекуну на снятие подопечного с регистрационного учета по месту жительства, в связи со сменой места жительства либо отказ в выдаче разрешения на снятие подопечного с регистрационного учета по месту жительства, в связи со сменой места жительства. Результаты решений и пакет документов по данному делу подшиваются в личное дело подопечного.

Результат процедур: проект распоряжения о разрешении опекуну на снятие подопечного с регистрационного учета по месту жительства, в связи со сменой места жительства либо отказ в выдаче разрешения на снятие подопечного с регистрационного учета по месту жительства, в связи со сменой места жительства направленный на подпись Руководителю.

Максимальный срок выполнения - 1 рабочий день.

3.5.3. Руководитель Исполнительного комитета Менделеевского муниципального образования рассматривает заключение Комиссии по опеке и попечительству и подписывает распоряжение о разрешении опекуну на снятие подопечного с

регистрационного учета по месту жительства, в связи со сменой места жительства либо отказ в выдаче разрешения на снятие подопечного с регистрационного учета по месту жительства, в связи со сменой места жительства.

Результат процедур: подписанное Распоряжение.

Максимальный срок действия – 3 рабочих дня.

3.5.4. Подписанное Распоряжение отправляется по почте или вручается лично опекуну или попечителю, копия - приобщается к личному делу подопечного.

Результат процедур: специалист отдела по опеке и попечительству выдает опекуну или попечителю распоряжение о разрешении опекуну на снятие подопечного с регистрационного учета по месту жительства, в связи со сменой места жительства либо отказ в выдаче разрешения на снятие подопечного с регистрационного учета по месту жительства, в связи со сменой места жительства.

Максимальный срок действия - в течении 3 рабочих дней.

#### **4. Порядок и формы контроля за предоставлением государственной услуги**

4.1. Контроль за полнотой и качеством предоставления государственной услуги со стороны вышестоящих должностных лиц (органов государственной власти) непосредственно осуществляют:

министр здравоохранения Республики Татарстан (далее – министр) 420111, г. Казань, ул. Островского, д.11/6; телефон (843) 231-79-98, факс (843) 238-41-44;

заместитель министра здравоохранения 420111, г. Казань, ул. Островского, д.11/6; телефон (843) 231-79-38;

ведущий консультант Сектора по работе с письмами и обращениями граждан управления делами Министерства здравоохранения Республики Татарстан 420111, г. Казань, ул. Островского, д.11/6; телефон (843) 231-79-84.

Контроль за полнотой и качеством предоставления государственной услуги включает в себя запрос необходимых документов, отчетов и информации об исполнении государственных полномочий, проведение проверок, выявление и устранение нарушений прав заявителей, рассмотрение, принятие в пределах компетенции решений и подготовку ответов на обращения заявителей, содержащих жалобы на решения, действия (бездействие) должностных лиц.

По результатам проведенных проверок, оформленных документально в установленном порядке, в случае выявления нарушений прав заявителей, а также разглашения конфиденциальных сведений информация направляется руководителю Исполнительного комитета муниципального образования для осуществления привлечения виновных лиц к ответственности в соответствии с законодательством Российской Федерации.

Проверки могут быть плановыми и внеплановыми.

Плановые проверки могут проводиться не чаще 1 раза в 3 года.

4.2. Текущий контроль за соблюдением последовательности действий, определенных административными процедурами, принятием решений специалистами, контроль за полнотой и качеством предоставления государственной услуги, а также неразглашением конфиденциальных сведений осуществляется руководителем отдела опеки и попечительства Исполнительного комитета муниципального образования Республики Татарстан и заместителем руководителя Исполнительного комитета муниципального образования.

4.3. Персональная ответственность специалистов отдела опеки и попечительства Исполнительного комитета муниципального образования закрепляется в их должностных регламентах в соответствии с требованиями законодательства.

4.4. Руководитель Исполнительного комитета муниципального образования Республики Татарстан несет ответственность за несвоевременное и (или) ненадлежащее выполнение административных действий, указанных в разделе 3 настоящего регламента.

4.5. Контроль за исполнением Регламента со стороны граждан, их объединений и организаций осуществляется путем направления обращений в Исполнительный комитет муниципального образования Республики Татарстан, а также путем обжалования действий (бездействия) и решений, осуществляемых (принятых) в ходе исполнения Регламента, в вышестоящие органы государственной власти.

**5. Досудебный (внесудебный) порядок обжалования решений и действий (бездействия) органа, предоставляющего муниципальную услугу, многофункционального центра предоставления государственных и муниципальных услуг, организаций, привлекаемых к реализации функций многофункционального центра в соответствии с частью 1.1 статьи 16 Федерального закона от 27 июля 2010 года N 210-ФЗ "Об организации предоставления государственных и муниципальных услуг", а также их должностных лиц, муниципальных служащих, работников**

5.1. Жалоба подается в письменной форме на бумажном носителе, в электронной форме в орган, предоставляющий муниципальную услугу, многофункциональный центр либо в соответствующий орган местного самоуправления, являющийся учредителем многофункционального центра (далее - учредитель многофункционального центра), а также в организации, предусмотренные частью 1\_1 статьи 16 Федерального закона от 27.07.2010 N 210-ФЗ «Об организации предоставления государственных и муниципальных услуг» (далее – настоящий Федеральный закон). Жалобы на решения и действия (бездействие) руководителя органа, предоставляющего муниципальную услугу, подаются в вышестоящий орган (при его наличии) либо в случае его отсутствия рассматриваются непосредственно руководителем органа, предоставляющего муниципальную услугу. Жалобы на решения и действия (бездействие) работника многофункционального центра подаются руководителю этого многофункционального центра. Жалобы на решения и действия (бездействие) многофункционального центра подаются учредителю многофункционального центра или должностному лицу, уполномоченному нормативным правовым актом Республики Татарстан. Жалобы на решения и действия (бездействие) работников организаций, предусмотренных частью 1\_1 статьи 16 настоящего Федерального закона, подаются руководителям этих организаций.

5.2. Жалоба на решения и действия (бездействие) органа, предоставляющего муниципальную услугу, должностного лица органа, предоставляющего муниципальную услугу, государственного или муниципального служащего, руководителя органа, предоставляющего муниципальную услугу, может быть направлена по почте, через многофункциональный центр, с использованием информационно-телекоммуникационной сети "Интернет", официального сайта органа, предоставляющего муниципальную услугу, единого портала государственных и муниципальных услуг либо портала государственных и



муниципальных услуг Республики Татарстан, а также может быть принята при личном приеме заявителя. Жалоба на решения и действия (бездействие) многофункционального центра, работника многофункционального центра может быть направлена по почте, с использованием информационно-телекоммуникационной сети "Интернет", официального сайта многофункционального центра, единого портала государственных и муниципальных услуг либо портала государственных и муниципальных услуг Республики Татарстан, а также может быть принята при личном приеме заявителя. Жалоба на решения и действия (бездействие) организаций, предусмотренных частью 1\_1 статьи 16 настоящего Федерального закона, а также их работников может быть направлена по почте, с использованием информационно-телекоммуникационной сети "Интернет", официальных сайтов этих организаций, единого портала государственных и муниципальных услуг либо портала государственных и муниципальных услуг Республики Татарстан, а также может быть принята при личном приеме заявителя.

5.3. Порядок подачи и рассмотрения жалоб на решения и действия (бездействие), организаций, предусмотренных частью 1\_1 статьи 16 настоящего Федерального закона, и их работников, а также жалоб на решения и действия (бездействие) многофункционального центра, его работников устанавливается Правительством Российской Федерации.

5.3.1. В случае, если федеральным законом установлен порядок (процедура) подачи и рассмотрения жалоб на решения и действия (бездействие) органов, предоставляющих муниципальные услуги, должностных лиц органов, предоставляющих муниципальные услуги, либо муниципальных служащих, для отношений, связанных с подачей и рассмотрением указанных жалоб, нормы статьи 11\_1 настоящего Федерального закона и настоящей статьи не применяются.

5.3.2. Жалоба на решения и (или) действия (бездействие) органов, предоставляющих муниципальные услуги, должностных лиц органов, предоставляющих муниципальные услуги, либо муниципальных служащих при осуществлении в отношении юридических лиц и индивидуальных предпринимателей, являющихся субъектами градостроительных отношений, процедур, включенных в исчерпывающие перечни процедур в сферах строительства, утвержденные Правительством Российской Федерации в соответствии с частью 2 статьи 6 Градостроительного кодекса Российской Федерации, может быть подана такими лицами в порядке, установленном настоящей статьей, либо в порядке, установленном антимонопольным законодательством Российской Федерации, в антимонопольный орган.

5.4. Особенности подачи и рассмотрения жалоб на решения и действия (бездействие) органов местного самоуправления и их должностных лиц, муниципальных служащих, а также на решения и действия (бездействие) многофункционального центра, работников многофункционального центра устанавливаются соответственно нормативными правовыми актами Республики Татарстан и муниципальными правовыми актами.

6. Жалоба должна содержать:

1) наименование органа, предоставляющего муниципальную услугу, должностного лица органа, предоставляющего муниципальную услугу, либо муниципального служащего, многофункционального центра, его руководителя и (или) работника, организаций,

предусмотренных частью 1\_1 статьи 16 настоящего Федерального закона, их руководителей и (или) работников, решения и действия (бездействие) которых обжалуются;

2) фамилию, имя, отчество (последнее - при наличии), сведения о месте жительства заявителя - физического лица либо наименование, сведения о месте нахождения заявителя - юридического лица, а также номер (номера) контактного телефона, адрес (адреса) электронной почты (при наличии) и почтовый адрес, по которым должен быть направлен ответ заявителю;

3) сведения об обжалуемых решениях и действиях (бездействии) органа, предоставляющего муниципальную услугу, должностного лица органа, предоставляющего муниципальную услугу, либо государственного или муниципального служащего, многофункционального центра, работника многофункционального центра, организаций, предусмотренных частью 1\_1 статьи 16 настоящего Федерального закона, их работников;

4) доводы, на основании которых заявитель не согласен с решением и действием (бездействием) органа, предоставляющего муниципальную услугу, должностного лица органа, предоставляющего муниципальную услугу, либо муниципального служащего, многофункционального центра, работника многофункционального центра, организаций, предусмотренных частью 1\_1 статьи 16 настоящего Федерального закона, их работников. Заявителем могут быть представлены документы (при наличии), подтверждающие доводы заявителя, либо их копии.

7. Жалоба, поступившая в орган, предоставляющий муниципальную услугу, многофункциональный центр, учредителю многофункционального центра, в организации, предусмотренные частью 1\_1 статьи 16 настоящего Федерального закона, либо вышестоящий орган (при его наличии), подлежит рассмотрению в течение пятнадцати рабочих дней со дня ее регистрации, а в случае обжалования отказа органа, предоставляющего муниципальную услугу, многофункционального центра, организаций, предусмотренных частью 1\_1 статьи 16 настоящего Федерального закона, в приеме документов у заявителя либо в исправлении допущенных опечаток и ошибок или в случае обжалования нарушения установленного срока таких исправлений - в течение пяти рабочих дней со дня ее регистрации.

8. По результатам рассмотрения жалобы принимается одно из следующих решений:

1) жалоба удовлетворяется, в том числе в форме отмены принятого решения, исправления допущенных опечаток и ошибок в выданных в результате предоставления государственной или муниципальной услуги документах, возврата заявителю денежных средств, взимание которых не предусмотрено нормативными правовыми актами Российской Федерации, нормативными правовыми актами Республики Татарстан, муниципальными правовыми актами;

2) в удовлетворении жалобы отказывается.

9. Не позднее дня, следующего за днем принятия решения, указанного в пункте 8 настоящего раздела, заявителю в письменной форме и по желанию заявителя в электронной форме направляется мотивированный ответ о результатах рассмотрения жалобы.

9.1.. В случае признания жалобы подлежащей удовлетворению в ответе заявителю, указанном в пункте 9 настоящего раздела, дается информация о действиях, осуществляемых

органом, предоставляющим муниципальную услугу, многофункциональным центром либо организацией, предусмотренной частью 1\_1 статьи 16 настоящего Федерального закона, в целях незамедлительного устранения выявленных нарушений при оказании муниципальной услуги, а также приносятся извинения за доставленные неудобства и указывается информация о дальнейших действиях, которые необходимо совершить заявителю в целях получения муниципальной услуги.

9.2. В случае признания жалобы не подлежащей удовлетворению в ответе заявителю, указанном в пункте 9 настоящего раздела, даются аргументированные разъяснения о причинах принятого решения, а также информация о порядке обжалования принятого решения.

10. В случае установления в ходе или по результатам рассмотрения жалобы признаков состава административного правонарушения или преступления должностное лицо, работник, наделенные полномочиями по рассмотрению жалоб в соответствии с частью 1 настоящей статьи, незамедлительно направляют имеющиеся материалы в органы прокуратуры.

приложение 1  
к Административному регламенту  
предоставления муниципальными  
образованиями государственной услуги по  
выдаче разрешения на снятие  
подопечного с места регистрационного  
учета по месту жительства, в связи со  
сменой места жительства

**БЛОК-СХЕМА предоставления государственной услуги Исполнительным комитетом муниципального образования Республика Татарстан по выдаче разрешения на снятие подопечного с регистрационного учета по месту жительства, в связи со сменой места жительства**



информации о месте жительства подопечного и о месте предполагаемого места жительства подопечного

//

Поставщик данных на основании запроса, поступившего через систему межведомственного электронного взаимодействия, предоставляет либо отказывает в предоставлении запрашиваемых документов (сведений).

//

Установление оснований в предоставлении государственной услуги либо в отказе

//

Подготовка распоряжения о разрешении на снятие подопечного с регистрационного учета по месту жительства, в связи со сменой места жительства

//

Подготовка распоряжения об отказе в выдаче разрешения на снятие подопечного с регистрационного учета по месту жительства, в связи со сменой места жительства

//

//

Выдача распоряжения о разрешении на снятие подопечного с регистрационного учета по месту жительства, в связи со сменой места жительства либо об отказе разрешения на снятие подопечного с регистрационного учета по месту жительства

приложение (справочное)  
к Административному регламенту предоставления муниципальными образованиями государственной услуги по выдаче разрешения на снятие подопечного с места регистрационного учета по месту жительства, в связи со сменой места жительства

#### Реквизиты должностных лиц, ответственных за предоставление государственной услуги

#### Отдел опеки и попечительства Исполнительного комитета Менделеевского муниципального района Республики Татарстан

| Должность  | Телефон | Электронный адрес           |
|--|---------|-----------------------------|
| Начальник отдела опеки и попечительства – Шалаумова Ксения Валерьевна                                | 2-14-19 | Kseniya.Shalaumova@tatar.ru |
| Заместитель начальника – Гришина Алина Ильгизовна<br>Главный специалист – Саушина Елена Владимировна | 2-14-19 | Kseniya.Shalaumova@tatar.ru |

#### Исполнительный комитет Менделеевского муниципального района Республики Татарстан

| Должность | Телефон | Электронный адрес |
|-----------|---------|-------------------|
|-----------|---------|-------------------|

|   |                         |                              |
|---|-------------------------|------------------------------|
| Руководитель Исполнительного комитета –<br>Абдуллин Рустем Альбертович                                | 2-79-06<br>Пр.: 2-79-79 | Rustem.A@tatar.ru            |
| Заместитель руководителя Исполнительного<br>комитета по соц.вопросам – Ямалеева Екатерина<br>Игоревна | 2-79-05                 | Katrin_nk@mail.ru            |
| Управляющий делами Исполнительного<br>комитета - Хусаенова Миляуша Газизьяновна                       | 2-79-01                 | Milyausha.Husaenova@tatar.ru |

Приложение № 8  
к постановлению  
Исполнительного комитета  
Менделеевского муниципального  
района Республики Татарстан  
от «22» января 2021 № 27

**Административный регламент  
предоставления муниципальными образованиями государственной услуги по выдаче  
разрешения опекуну или попечителю на вступление в наследственные права  
подопечного**

**1. Общие положения**

1.1. Настоящий Регламент устанавливает стандарт и порядок предоставления государственной услуги по выдаче разрешения опекуну или попечителю на вступление в наследственные права подопечного (далее – услуга).

1.2. Получатели государственной услуги: физические лица (опекуны).

1.3. Государственная услуга предоставляется Исполнительным комитетом Менделеевского муниципального района по месту жительства подопечного. Исполнитель

государственной услуги: отдел опеки и попечительства Менделеевского муниципального района (далее – отдел).

1.3.1. Место нахождения Исполкома: 423650, г.Менделеевск, ул.Фомина, д. 19.каб.305

Режим работы: ежедневно, кроме субботы и воскресенья.

Понедельник - пятница с 8.00 до 17.00.

Обед с 12.00 до 13.00.

Проход по пропуску и (или) документу, удостоверяющему личность.

1.3.2. Телефон приемной Исполкома: 8 (85549) 2-79-79.

1.3.3. Адрес официального сайта: <http://www.mendeleevsk.tatarstan.ru/>, адрес электронной почты: [kseniya.shalaumova@tatar.ru](mailto:kсениya.shalaumova@tatar.ru).

1.3.4. Информация о государственной услуге может быть получена:

1) посредством информационных стендов о государственной услуге, содержащих визуальную и текстовую информацию о государственной услуге, расположенных в помещениях исполнительного комитета Менделеевского муниципального района (городского округа) Республики Татарстан, для работы с заявителями;

2) посредством сети «Интернет»:

на официальном сайте исполнительного комитета Менделеевского муниципального района (городского округа) Республики Татарстан (<http://www.mendeleevsk.tatarstan.ru>);

на Портале государственных и муниципальных услуг Республики Татарстан (<http://uslugi.tatar.ru/>);

на Едином портале государственных и муниципальных услуг (функций) (<http://www.gosuslugi.ru/>);

3) при устном обращении в орган опеки и попечительства (лично или по телефону);

4) при письменном (в том числе в форме электронного документа) обращении в орган опеки и попечительства.

5) при обращении в многофункциональный центр предоставления государственных услуг.

1.3.5. Информация по вопросам предоставления государственной услуги размещается специалистом органа опеки и попечительства на официальном сайте исполнительного комитета Менделеевского муниципального района Республики Татарстан (<http://www.mendeleevsk.tatarstan.ru>) и на информационных стендах в помещениях исполнительного комитета для работы с заявителями.

1.4. Предоставление услуги осуществляется в соответствии со следующими нормативными актами:

- Конституцией Российской Федерации (принята всенародным голосованием 12.12.1993) (далее - Конституция РФ);

- Гражданским кодексом Российской Федерации (часть первая) от 30.11.1994 №51-ФЗ)(далее – ГК РФ);

- Федеральным законом от 27.07.2010 № 210-ФЗ "Об организации предоставления государственных и муниципальных услуг" (далее - Федеральный закон № 210-ФЗ);

- Федеральным законом от 27.07.2006 № 152-ФЗ «О персональных данных (далее - Федеральный закон №152-ФЗ);

- Федеральным законом от 24.04.2008 № 48-ФЗ «Об опеке и попечительстве» (далее - Федеральный закон №48-ФЗ);

- Законом Республики Татарстан от 27.02.2004 №8-ЗРТ «Об организации деятельности органов опеки и попечительства в Республике Татарстан» (далее – Закон РТ №8-ЗРТ);

- Законом Республики Татарстан от 20.03.2008 №7-ЗРТ «О наделении органов местного самоуправления муниципальных образований в Республике Татарстан отдельными государственными полномочиями Республики Татарстан в области опеки и попечительства» (далее – Закон РТ №7-ЗРТ);

- Постановлением Кабинета Министров Республики Татарстан от 02.11.2010 № 880 «Об утверждении Порядка разработки и утверждения административных регламентов предоставления государственных услуг исполнительными органами государственной власти Республики Татарстан и о внесении изменений в отдельные постановления Кабинета Министров Республики Татарстан» (далее - постановление КМ РТ № 880);

- Уставом муниципального образования «Менделеевский муниципальный район Республики Татарстан» (далее - Устав);

- Положением об Исполнительном комитете Менделеевского муниципального района Республики Татарстан, утвержденным решением Совета Менделеевского муниципального района Республики Татарстан от 07.08.2014 г № 254 (далее – Положением об ИК);

- Положением об отделе опеки и попечительства при Исполнительном комитете Менделеевского муниципального района (городского округа) Республики Татарстан, утвержденным Постановлением Исполнительного комитета Менделеевского муниципального района Республики Татарстан от 09 августа 2019 № 433 (далее – Положение об отделе).

1.5. В настоящем Регламенте используются следующие термины и определения:

административный регламент - нормативный правовой акт, устанавливающий сроки и последовательность административных процедур и административных действий исполнительного органа государственной власти Республики Татарстан, порядок взаимодействия между его структурными подразделениями и должностными лицами, а также взаимодействие исполнительного органа государственной власти с физическими или юридическими лицами (далее – получатели государственных услуг), иными органами государственной власти и местного самоуправления, а также организациями при предоставлении государственной услуги;

государственная услуга – деятельность по реализации функций исполнительного органа государственной власти Республики Татарстан, органа местного самоуправления при осуществлении отдельных государственных полномочий, переданных федеральными законами и законами Республики Татарстан, которая осуществляется по запросам заявителей в пределах установленных нормативными правовыми актами Российской Федерации и нормативными правовыми актами Республики Татарстан полномочий органов, предоставляющих государственные услуги;

жалоба на нарушение порядка предоставления государственной услуги (далее – жалоба) – требование заявителя или его законного представителя о восстановлении или защите нарушенных прав или законных интересов заявителя органом, предоставляющим государственную услугу, многофункциональным центром, должностным лицом органа, предоставляющего государственную услугу, работником многофункционального центра, государственным служащим либо организациям, предусмотренными частью 1 статьи 16 Федерального закона от 27 июля 2010 года № 210-ФЗ «Об организации предоставления государственных и муниципальных услуг», или их работниками при получении указанными заявителем государственной услуги;

многофункциональный центр предоставления государственных и муниципальных услуг (многофункциональный центр) – организация, созданная в организационно – правовой форме государственного или муниципального учреждения (в том числе являющаяся автономным учреждением), отвечающим требованиям Федерального закона от

27 июля 2010 года № 210-ФЗ «Об организации предоставления государственных и муниципальных услуг», и уполномоченная на организацию предоставления государственных и муниципальных услуг, в том числе в электронной форме, по принципу «одного окна»;

принцип «одного окна» - принцип, при котором предоставление государственной или муниципальной услуги осуществляется после однократного обращения заявителя с соответствующим запросом о предоставлении государственной или муниципальной услуги или запросом, указанным в статье 15 Федерального закона от 27 июля 2010 года № 210 – ФЗ «Об организации предоставления государственных и муниципальных услуг», а взаимодействие с органами, предоставляющими государственные услуги, или органами, предоставляющими муниципальные услуги, осуществляется многофункциональным центром без участия заявителя в соответствии с нормативными правовыми актами и соглашением о взаимодействии;

удаленное рабочее место многофункционального центра предоставления государственных и муниципальных услуг – территориально обособленное структурное подразделение (офис) многофункционального центра предоставления государственных и муниципальных услуг, созданное в городском или сельском поселении муниципального района (городского округа) Республики Татарстан в соответствии с пунктом 34 Правил организации деятельности многофункциональных центров предоставления государственных и муниципальных услуг, утвержденных постановлением Правительства Российской Федерации от 22 декабря 2012 г. № 1376 «Об утверждении Правил организации деятельности многофункциональных центров предоставления государственных и муниципальных услуг».»;

техническая ошибка - ошибка (описка, опечатка, грамматическая или арифметическая ошибка), допущенная учреждением, предоставляющим государственную услугу, и приведшая к несоответствию сведений, внесенных в документ (результат государственной услуги), сведениям в документах, на основании которых вносились сведения;

- опека - форма устройства граждан, признанных судом недееспособными гражданами, при которой назначенные органом опеки и попечительства граждане (опекуны) являются законными представителями подопечных и совершают от их имени и в их интересах все юридически значимые действия;

- подопечный - гражданин, в отношении которого установлены опека или попечительство;

- недееспособный гражданин - гражданин, признанный судом недееспособным по основаниям, предусмотренным статьей 29 ГК РФ.

- ограниченно дееспособный - гражданин, ограниченный судом в дееспособности по основаниям, предусмотренным статьей 30 ГК РФ.

## 2. Стандарт предоставления государственной услуги

| Наименование требования стандарта | Содержание требования стандарта   | Нормативный акт, устанавливающий государственную услугу или требование |
|-----------------------------------|---|--|
| 2.1. Наименование услуги          | Выдача разрешения опекуну или попечителю на вступление в наследственные права подопечного | ГК РФ;<br>Федеральный закон №48-ФЗ;                                    |



|  |  |  |
|--|--|--|
|  |  | Закон РТ №8-ЗРТ  |
| 2.2. Наименование органа, непосредственно предоставляющего услугу  | Исполнительный комитет Менделеевского муниципального образования Республики Татарстан  | Положение, Закон РТ №7-ЗРТ                             |
| 2.3. Описание результата предоставления услуги   | Постановление Руководителя Исполнительного комитета муниципального образования Республики Татарстан о выдаче разрешения опекуну или попечителю на вступление в наследственные права подопечного либо отказ в выдаче разрешения опекуну или попечителю на вступление в наследственные права подопечного   | ГК РФ;<br>Федеральный закон №48-ФЗ;<br>Закон РТ №8-ЗРТ |
| 2.4. Срок предоставления услуги  | В течение 15 рабочих дней с момента получения всех необходимых документов от заявителя. В случае если подготовка решения требует направления запросов в иные организации, либо дополнительной консультации, по решению руководителя Исполкома срок рассмотрения обращения может быть продлен до 30 рабочих дней.<br>(Решение об отказе в предоставлении государственной услуги принимается в течение 15 рабочих дней. Соответствующее решение направляется заявителю по почте, либо выдается непосредственно на приеме)  |  |
| 2.5. Исчерпывающий перечень документов, необходимых в соответствии с законодательными или иными нормативными правовыми актами для предоставления услуги  | 1. Заявление опекуна или попечителя на выдачу разрешения на вступление в наследственные права подопечного (наследника)<br>2. Правовой акт об установлении опеки или попечительства и назначение опекуна или попечителя (постановление);<br>3. Копия решения судебного органа о признании гражданина недееспособным или ограниченно дееспособным, вступившее в законную силу;<br>4. копия свидетельства о смерти наследователя;<br>5. предоставление опекуном или попечителем свидетельства о праве на наследство по закону на имя опекаемого<br>6. копия паспорта заявителя  | ГК РФ;<br>Федеральный закон №48-ФЗ;<br>Закон РТ №8-ЗРТ |
| 2.6. Исчерпывающий перечень документов, необходимых в соответствии с нормативными правовыми актами для предоставления услуги, которые находятся в распоряжении гос.органов, органов местного самоуправления и иных организаций | Предоставление документов, которые могут быть отнесены к данной категории, не требуется.<br><br>Запрещается требовать от заявителя:<br><br>представления документов, которые находятся в распоряжении органов, предоставляющих государственные и муниципальные услуги, иных государственных органов, органов местного самоуправления либо подведомственных государственным органам или органам местного самоуправления организаций, участвующих в предоставлении государственных и муниципальных услуг, за исключением документов, предусмотренных частью 6 статьи 7 Федерального закона №210-ФЗ;<br><br>представления документов и информации, отсутствие и (или) недостоверность которых не указывались при первоначальном отказе в приеме документов, необходимых для предоставления государственной услуги, либо в предоставлении государственной услуги, за исключением следующих случаев:<br><br>изменение требований нормативных правовых актов, касающихся предоставления государственной услуги, после первоначальной подачи заявления о предоставлении государственной услуги; |  |

|  |   |  |
|--|---|--|
|  | <p>наличие ошибок в заявлении о предоставлении государственной услуги и документах, поданных заявителем после первоначального отказа в приеме документов, необходимых для предоставления государственной услуги, либо в предоставлении государственной услуги и не включенных в представленный ранее комплект документов;</p> <p>истечение срока действия документов или изменение информации после первоначального отказа в приеме документов, необходимых для предоставления государственной услуги, либо в предоставлении государственной услуги;</p> <p>выявление документально подтвержденного факта (признаков) ошибочного или противоправного действия (бездействия) должностного лица органа, предоставляющего государственную услугу, государственного служащего, при первоначальном отказе в приеме документов, необходимых для предоставления государственной услуги, либо в предоставлении государственной услуги, о чем в письменном виде за подписью руководителя органа, предоставляющего государственную услугу, уведомляется заявитель, а также приносятся извинения за доставленные неудобства.</p> |  |
| 2.7. Перечень органов государственной власти и их структурных подразделений, согласование которых в случаях, предусмотренных нормативными правовыми актами, требуется для предоставления услуги и которое осуществляется органом исполнительной власти, предоставляющим услугу | Согласование не требуется   |  |
| 2.8. Исчерпывающий перечень оснований для отказа в приеме документов, необходимых для предоставления услуги  | <p>1. Несоответствие представленных документов перечню документов, указанных в п. 2.5.</p> <p>2. Наличие неоговоренных исправлений в подаваемых документах.</p>   |  |
| 2.9. Исчерпывающий перечень оснований для приостановления или отказа в предоставлении услуги   | <p>Основания для приостановления предоставления государственной услуги не предусмотрены.</p> <p>Основанием для отказа в предоставлении услуги является:</p> <ul style="list-style-type: none"> <li>- отсутствие оснований для предоставления государственной услуги;</li> <li>- не предоставление заявителем документов, указанных в пункте 2.5 настоящего Административного регламента;</li> <li>- в документах, предоставленных заявителем выявленные достоверные или искаженные сведения.</li> </ul>   | ГК РФ;<br>Федеральный закон №48-ФЗ;<br>Закон РТ №8-ЗРТ |
| 2.10. Порядок, размер и основания взимания государственной пошлины или иной платы, взимаемой за предоставление услуги  | Услуга предоставляется на безвозмездной основе  |  |
| 2.11. Порядок, размер и основания взимания платы за  | Предоставление необходимых и обязательных услуг не требуется  |  |

|   |  |  |
|---|--|--|
| <p>предоставление услуг, которые являются необходимыми и обязательными для предоставления муниципальной услуги, включая информацию о методике расчета такой платы</p> |  |  |
| <p>2.12. Максимальный срок ожидания в очереди при подаче запроса о предоставлении услуги и при получении результата предоставления услуги</p>                         | <p>Очередность для отдельных категорий получателей услуги не установлена. Максимальный срок ожидания (ожидания обслуживания) получателя услуги (заявителя) не должен превышать 15 минут</p>  |  |
| <p>2.13. Срок регистрации запроса заявителя о предоставлении услуги</p>   | <p>В течение 1 дня</p>   |  |
| <p>2.14. Требования к помещениям, в которых предоставляются услуги</p>  | <p>1. Заявление подается по адресу:<br/>г.Менделеевск, ул. Фомина, д.19; кабинет № 305<br/>отдел опеки и попечительства.</p> <p>2. Прием заявителей осуществляется в помещении, приспособленном для работы с потребителями услуги.</p> <p>3. Рабочее место специалиста отдела в помещении для приема заявителей оборудуется персональным компьютером с обеспеченным доступом к электронным справочно-правовым системам, и оргтехникой, позволяющей организовать исполнение услуги в полном объеме.</p> <p>4. Место для заполнения документов оборудуется стульями, столами и обеспечивается образцами заполнения документов, бланками заявлений и канцелярскими принадлежностями.</p> <p>5. Визуальная, текстовая и мультимедийная информация о порядке предоставления государственной услуги размещается в удобных для заявителей местах, в том числе с учетом ограниченных возможностей инвалидов.</p> <p>Федеральные органы государственной власти, органы государственной власти субъектов Российской Федерации, органы местного самоуправления (в сфере установленных полномочий), организации независимо от их организационно-правовых форм обеспечивают инвалидам (включая инвалидов, использующих кресла-коляски и собак-проводников):</p> <p>1) условия для беспрепятственного доступа к объектам социальной, инженерной и транспортной инфраструктур (жилым, общественным и производственным зданиям, строениям и сооружениям, включая те, в которых расположены физкультурно-спортивные организации, организации культуры и другие организации), к местам отдыха и к предоставляемым в них услугам;</p> <p>2) условия для беспрепятственного пользования железнодорожным, воздушным, водным транспортом, автомобильным транспортом и городским наземным электрическим транспортом в городском, пригородном, междугородном сообщении, средствами связи и информации (включая средства, обеспечивающие дублирование звуковыми сигналами световых сигналов светофоров и устройств, регулирующих движение пешеходов через транспортные коммуникации);</p> |  |

|   |  |  |
|---|--|--|
|   | <p>3) возможность самостоятельного передвижения по территории, на которой расположены объекты социальной, инженерной и транспортной инфраструктур, входа в такие объекты и выхода из них, посадки в транспортное средство и высадки из него, в том числе с использованием кресла-коляски;</p> <p>4) сопровождение инвалидов, имеющих стойкие расстройства функции зрения и самостоятельного передвижения, и оказание им помощи на объектах социальной, инженерной и транспортной инфраструктур;</p> <p>5) надлежащее размещение оборудования и носителей информации, необходимых для обеспечения беспрепятственного доступа инвалидов к объектам социальной, инженерной и транспортной инфраструктур и к услугам с учетом ограничений их жизнедеятельности;</p> <p>6) дублирование необходимой для инвалидов звуковой и зрительной информации, а также надписей, знаков и иной текстовой и графической информации знаками, выполненными рельефно-точечным шрифтом Брайля, допуск сурдопереводчика и тифлосурдопереводчика;</p> <p>7) допуск на объекты социальной, инженерной и транспортной инфраструктур собаки-проводника при наличии документа, подтверждающего ее специальное обучение и выдаваемого по форме и в порядке, которые определяются федеральным органом исполнительной власти, осуществляющим функции по выработке и реализации государственной политики и нормативно-правовому регулированию в сфере социальной защиты населения;</p> <p>8) оказание работниками организаций, предоставляющих услуги населению, помощи инвалидам в преодолении барьеров, мешающих получению ими услуг наравне с другими лицами..</p> |  |
| <p>2.15. Показатели доступности и качества услуги</p> | <p>Показателями доступности предоставления услуги являются:</p> <ul style="list-style-type: none"> <li>- расположенность помещения в зоне доступности к общественному транспорту;</li> <li>- наличие необходимого количества специалистов, а также помещений, в которых осуществляется прием документов от заявителей;</li> <li>- наличие исчерпывающей информации о способах, порядке и сроках предоставления услуги на информационных стендах, информационных ресурсах Исполкома в сети Интернет, на Едином портале государственных и муниципальных услуг.</li> </ul> <p>Качество предоставления услуги характеризуется отсутствием:</p> <ul style="list-style-type: none"> <li>- очередей при приеме и выдаче документов заявителям;</li> <li>- нарушений сроков предоставления услуги;</li> <li>- жалоб на действия (бездействие) служащих, предоставляющих услугу;</li> <li>- жалоб на некорректное, невнимательное отношение служащих, оказывающих услугу, к заявителям.</li> </ul> <p>Услуга в многофункциональном центре не предоставляется.</p>   |  |

|   |  |  |
|---|--|--|
| 2.16. Особенности предоставления услуги в электронной форме | Консультацию о порядке предоставления услуги можно получить через Интернет – приемную исполнительного комитета.<br>Услуга в электронной форме не предоставляется |  |
|---|--|--|

### **3. Состав, последовательность и сроки выполнения административных процедур (действий), требования к порядку их выполнения**

3.1. Описание последовательности действий при предоставлении государственной услуги

3.1.1. Предоставление государственной услуги включает в себя следующие административные процедуры:

- информирование и консультирование опекунов и попечителей по вопросам исполнения ими опекунских и попечительских обязанностей; информирование и консультирование опекунов и попечителей по вопросам выдачи разрешений на вступление в наследственные права подопечных;
- прием заявлений и документов, их регистрация;
- проведение проверки предоставленных документов на соответствие их требованиям, предусмотренных пунктом 2.5 настоящего Административного регламента для установления оснований для принятия или отказа;
- принятие решения о предоставлении или отказе в предоставлении государственной услуги.

3.1.2. Блок-схема последовательности действий по предоставлению государственной услуги представлена в Приложении № 1 к настоящему Административному регламенту.

3.2. Основанием для начала административной процедуры является обращение опекуна или попечителя в отдел опеки и попечительства за консультацией. Опекун или попечитель предъявляет специалисту паспорт, а в случаях, предусмотренных законодательством Российской Федерации, иной документ, удостоверяющий его личность, а также нормативный правовой акт о назначении его опекуном или попечителем, либо удостоверение опекуна или попечителя.

Специалист соответствующего отдела ответственный за консультирование и информирование граждан, в рамках процедур по информированию и консультированию:

- предоставляет информацию о нормативных правовых актах, регулирующих условия и порядок предоставления государственной услуги;
- знакомит опекуна или попечителя с порядком предоставления государственной услуги по вопросам разрешения на вступление в наследственные права подопечного;
- предоставляет список необходимых документов для выдачи разрешения на вступление в наследственные права подопечного;
- разъясняет о форме написания заявления о предоставлении государственной услуги.

Консультирование проводится устно в день обращения заявителя.

Подача запроса, инициирующего предоставление государственной услуги, не требует оказания помощи заявителю в части оформления документов.

Результат процедур: консультации по составу, форме представляемой документации и другим вопросам получения услуги.

Общий срок выполнения административных процедур по консультированию и информированию - до 30 минут.

Специалист, осуществляющий консультирование и информирование граждан, несет персональную ответственность за полноту, грамотность и доступность проведенного консультирования с учетом конфиденциальных сведений.

3.3. Основанием для начала исполнения административной процедуры по приему документов является представление заявления и документов, предусмотренных п.2.5 настоящего Административного регламента заявителем.

Специалист отдела опеки и попечительства, ответственный за прием заявлений и документов проверяет комплектность и наличие всех необходимых документов в соответствии с настоящим Административным регламентом, в том числе:

- устанавливает личность гражданина (опекуна или попечителя) - проверяет документ, удостоверяющий личность, а также нормативный правовой акт о назначении опекуна или попечителя (либо удостоверение опекуна);
- проверяет наличие и соответствие установленным требованиям всех необходимых документов, предоставленных опекуном или попечителем;
- проверяет правильность заполнения документов;
- устанавливает что, тексты документов написаны разборчиво и не исполнены карандашом, а так же отсутствуют описки или ошибки;
- что в документах нет подчисток, приписок, зачеркнутых слов и иных, неоговоренных исправлений, а также документы не имеют серьезных повреждений, наличие которых не позволяет однозначно истолковать их содержание;
- регистрирует поступившие документы;
- формирует пакет документов для направления на опекунскую комиссию

Исполнительного комитета муниципального образования (если имеется).

Результат процедур: принятые, зарегистрированные документы.

Максимальный срок выполнения действий составляет 10 минут.

Специалист, ответственный за прием документов, несет персональную ответственность за правильность выполнения процедур по приему документов с учетом конфиденциальных сведений.

Специалисты отдела обязаны обеспечить предотвращение несанкционированного доступа к конфиденциальной информации, содержащейся в банке данных об опекунах, и (или) передачи ее лицам, не имеющим права на доступ к указанной информации.

В целях обеспечения сохранности и защиты конфиденциальной информации, содержащейся в отделе о недееспособных и ограниченно дееспособных лицах, специалистам запрещается передавать документы и внешние носители с указанной информацией во временное пользование иным лицам, в том числе специалистам, не имеющим по роду служебной деятельности прямого допуска к банку данных о опекунах.

3.4. При установлении фактов отсутствия необходимых документов, несоответствия предоставленных документов требованиям Регламента, несоответствия сведений, содержащихся в заявлении или в предоставленных документах, либо отсутствия в заявлении необходимых сведений при приеме документов от опекуна, сотрудник, ответственный за прием документов, формирует перечень выявленных препятствий для предоставления государственной услуги и передает его заявителю вместе с предоставленными документами.

Результат процедур: возвращенные заявителю документы

Максимальный срок выполнения действий составляет 10 минут.

3.4.1. При несогласии опекуна или попечителя предоставить недостающие или исправленные, или оформленные надлежащим образом документы, либо невозможности их предоставления, а так же при наличии иных оснований для отказа, специалист готовит

письменное сообщение в адрес заявителя (опекуна) о наличии препятствий для предоставления государственной услуги, где предлагается принять меры по их устранению и передает письменное сообщение на подпись заместителю руководителя Исполнительного комитета муниципального образования.

Результат процедур: проект письма об отказе в предоставлении услуги.

Максимальный срок выполнения действия - 1 рабочий день.

3.4.2. Подписанное письменное сообщение о наличии препятствий для предоставления государственной услуги выдается опекуну или попечителю на руки или отправляется по почте.

Результат процедур: направленное письменное сообщение.

Максимальный срок выполнения - 3 рабочих дня после принятия соответствующего решения.

**3.5.** Специалист отдела опеки и попечительства, формирует пакет документов для предоставления на опекунскую комиссию (если имеется).

Результат процедур: сформированный и направленный на рассмотрение опекунской комиссии пакет документов.

Максимальный срок выполнения - 1 рабочий день.

3.5.1. Комиссия по опеке и попечительству на заседании рассматривает вопрос о выдаче разрешения опекуну или попечителю на вступление в наследственные права подопечного. Заседание Комиссии проводится по мере поступления документов.

Результатом заседания опекунской комиссии является принятие решения, которое оформляется протоколом и подписывается председателем и членами опекунской комиссии.

Максимальный срок выполнения действий 3 рабочих дня.

3.5.2. По итогам вынесенных Комиссией решений специалист отдела опеки и попечительства готовит проект постановления Исполнительного комитета муниципального образования о выдаче разрешения опекуну или попечителю на вступление в наследственные права подопечного либо отказ в выдаче разрешения опекуну или попечителю на вступление в наследственные права подопечного.

**Результаты решений и пакет документов по данному делу подшиваются в личное дело подопечного.**

Результат процедур: проект постановления о выдаче разрешения опекуну или попечителю на вступление в наследственные права подопечного либо отказ в выдаче разрешения опекуну или попечителю на вступление в наследственные права подопечного направленный на подпись Руководителю.

Максимальный срок выполнения - 1 рабочий день.

3.5.3. Руководитель Исполнительного комитета Менделеевского муниципального образования рассматривает заключение Комиссии по опеке и попечительству и подписывает постановление о разрешении опекуну или попечителю на вступление в наследственные права подопечного либо отказ в разрешении опекуну или попечителю на вступление в наследственные права подопечного.

Результат процедур: подписанное Постановление.

Максимальный срок действия – 3 рабочих дня.

3.5.4. Подписанное Постановление отправляется по почте или вручается лично опекуну или попечителю, копия - приобщается к личному делу подопечного.

Результат процедур: специалист отдела по опеке и попечительству выдает опекуну или попечителю постановление о выдаче разрешения опекуну или попечителю на

вступление в наследственные права подопечного либо отказ в выдаче разрешения опекуну или попечителю на вступление в наследственные права подопечного.

Максимальный срок действия - в течении 3 рабочих дней.

#### **4. Порядок и формы контроля за предоставлением государственной услуги**

4.1. Контроль за полнотой и качеством предоставления государственной услуги со стороны вышестоящих должностных лиц (органов государственной власти) непосредственно осуществляют:

министр здравоохранения Республики Татарстан (далее – министр) 420111, г. Казань, ул. Островского, д.11/6; телефон (843) 231-79-98, факс (843) 238-41-44;

заместитель министра здравоохранения 420111, г. Казань, ул. Островского, д.11/6; телефон (843) 231-79-38;

ведущий консультант Сектора по работе с письмами и обращениями граждан управления делами Министерства здравоохранения Республики Татарстан 420111, г. Казань, ул. Островского, д.11/6; телефон (843) 231-79-84.

Контроль за полнотой и качеством предоставления государственной услуги включает в себя запрос необходимых документов, отчетов и информации об исполнении государственных полномочий, проведение проверок, выявление и устранение нарушений прав заявителей, рассмотрение, принятие в пределах компетенции решений и подготовку ответов на обращения заявителей, содержащих жалобы на решения, действия (бездействие) должностных лиц.

По результатам проведенных проверок, оформленных документально в установленном порядке, в случае выявления нарушений прав заявителей, а также разглашения конфиденциальных сведений информация направляется руководителю Исполнительного комитета муниципального образования для осуществления привлечения виновных лиц к ответственности в соответствии с законодательством Российской Федерации.

Проверки могут быть плановыми и внеплановыми.

Плановые проверки могут проводиться не чаще 1 раза в 3 года.

4.2. Текущий контроль за соблюдением последовательности действий, определенных административными процедурами, принятием решений специалистами, контроль за полнотой и качеством предоставления государственной услуги, а также неразглашением конфиденциальных сведений осуществляется руководителем отдела опеки и попечительства Исполнительного комитета муниципального образования Республики Татарстан и заместителем руководителя Исполнительного комитета муниципального образования.

4.3. Персональная ответственность специалистов отдела опеки и попечительства Исполнительного комитета муниципального образования закрепляется в их должностных регламентах в соответствии с требованиями законодательства.

4.4. Руководитель Исполнительного комитета муниципального образования Республики Татарстан несет ответственность за несвоевременное и (или) ненадлежащее выполнение административных действий, указанных в разделе 3 настоящего регламента.

4.5. Контроль за исполнением Регламента со стороны граждан, их объединений и организаций осуществляется путем направления обращений в Исполнительный комитет муниципального образования Республики Татарстан, а также путем обжалования действий (бездействия) и решений, осуществляемых (принятых) в ходе исполнения Регламента, в вышестоящие органы государственной власти.



**5. Досудебный (внесудебный) порядок обжалования решений и действий (бездействия) органа, предоставляющего муниципальную услугу, многофункционального центра предоставления государственных и муниципальных услуг, организаций, привлекаемых к реализации функций многофункционального центра в соответствии с частью 1.1 статьи 16 Федерального закона от 27 июля 2010 года N 210-ФЗ "Об организации предоставления государственных и муниципальных услуг", а также их должностных лиц, муниципальных служащих, работников**

5.1. Жалоба подается в письменной форме на бумажном носителе, в электронной форме в орган, предоставляющий муниципальную услугу, многофункциональный центр либо в соответствующий орган местного самоуправления, являющийся учредителем многофункционального центра (далее - учредитель многофункционального центра), а также в организации, предусмотренные частью 1\_1 статьи 16 Федерального закона от 27.07.2010 N 210-ФЗ «Об организации предоставления государственных и муниципальных услуг» (далее – настоящий Федеральный закон). Жалобы на решения и действия (бездействие) руководителя органа, предоставляющего муниципальную услугу, подаются в вышестоящий орган (при его наличии) либо в случае его отсутствия рассматриваются непосредственно руководителем органа, предоставляющего муниципальную услугу. Жалобы на решения и действия (бездействие) работника многофункционального центра подаются руководителю этого многофункционального центра. Жалобы на решения и действия (бездействие) многофункционального центра подаются учредителю многофункционального центра или должностному лицу, уполномоченному нормативным правовым актом Республики Татарстан. Жалобы на решения и действия (бездействие) работников организаций, предусмотренных частью 1\_1 статьи 16 настоящего Федерального закона, подаются руководителям этих организаций.

5.2. Жалоба на решения и действия (бездействие) органа, предоставляющего муниципальную услугу, должностного лица органа, предоставляющего муниципальную услугу, государственного или муниципального служащего, руководителя органа, предоставляющего муниципальную услугу, может быть направлена по почте, через многофункциональный центр, с использованием информационно-телекоммуникационной сети "Интернет", официального сайта органа, предоставляющего муниципальную услугу, единого портала государственных и муниципальных услуг либо портала государственных и муниципальных услуг Республики Татарстан, а также может быть принята при личном приеме заявителя. Жалоба на решения и действия (бездействие) многофункционального центра, работника многофункционального центра может быть направлена по почте, с использованием информационно-телекоммуникационной сети "Интернет", официального сайта многофункционального центра, единого портала государственных и муниципальных услуг либо портала государственных и муниципальных услуг Республики Татарстан, а также может быть принята при личном приеме заявителя. Жалоба на решения и действия (бездействие) организаций, предусмотренных частью 1\_1 статьи 16 настоящего Федерального закона, а также их работников может быть направлена по почте, с использованием информационно-телекоммуникационной сети "Интернет", официальных

сайтов этих организаций, единого портала государственных и муниципальных услуг либо портала государственных и муниципальных услуг Республики Татарстан, а также может быть принята при личном приеме заявителя.

5.3. Порядок подачи и рассмотрения жалоб на решения и действия (бездействие), организаций, предусмотренных частью 1\_1 статьи 16 настоящего Федерального закона, и их работников, а также жалоб на решения и действия (бездействие) многофункционального центра, его работников устанавливается Правительством Российской Федерации.

5.3.1. В случае, если федеральным законом установлен порядок (процедура) подачи и рассмотрения жалоб на решения и действия (бездействие) органов, предоставляющих муниципальные услуги, должностных лиц органов, предоставляющих муниципальные услуги, либо муниципальных служащих, для отношений, связанных с подачей и рассмотрением указанных жалоб, нормы статьи 11\_1 настоящего Федерального закона и настоящей статьи не применяются.

5.3.2. Жалоба на решения и (или) действия (бездействие) органов, предоставляющих муниципальные услуги, должностных лиц органов, предоставляющих муниципальные услуги, либо муниципальных служащих при осуществлении в отношении юридических лиц и индивидуальных предпринимателей, являющихся субъектами градостроительных отношений, процедур, включенных в исчерпывающие перечни процедур в сферах строительства, утвержденные Правительством Российской Федерации в соответствии с частью 2 статьи 6 Градостроительного кодекса Российской Федерации, может быть подана такими лицами в порядке, установленном настоящей статьей, либо в порядке, установленном антимонопольным законодательством Российской Федерации, в антимонопольный орган.

5.4. Особенности подачи и рассмотрения жалоб на решения и действия (бездействие) органов местного самоуправления и их должностных лиц, муниципальных служащих, а также на решения и действия (бездействие) многофункционального центра, работников многофункционального центра устанавливаются соответственно нормативными правовыми актами Республики Татарстан и муниципальными правовыми актами.

6. Жалоба должна содержать:

1) наименование органа, предоставляющего муниципальную услугу, должностного лица органа, предоставляющего муниципальную услугу, либо муниципального служащего, многофункционального центра, его руководителя и (или) работника, организаций, предусмотренных частью 1\_1 статьи 16 настоящего Федерального закона, их руководителей и (или) работников, решения и действия (бездействие) которых обжалуются;

2) фамилию, имя, отчество (последнее - при наличии), сведения о месте жительства заявителя - физического лица либо наименование, сведения о месте нахождения заявителя - юридического лица, а также номер (номера) контактного телефона, адрес (адреса) электронной почты (при наличии) и почтовый адрес, по которым должен быть направлен ответ заявителю;

3) сведения об обжалуемых решениях и действиях (бездействии) органа, предоставляющего муниципальную услугу, должностного лица органа, предоставляющего муниципальную услугу, либо государственного или муниципального служащего,

многофункционального центра, работника многофункционального центра, организаций, предусмотренных частью 1\_1 статьи 16 настоящего Федерального закона, их работников;

4) доводы, на основании которых заявитель не согласен с решением и действием (бездействием) органа, предоставляющего муниципальную услугу, должностного лица органа, предоставляющего муниципальную услугу, либо муниципального служащего, многофункционального центра, работника многофункционального центра, организаций, предусмотренных частью 1\_1 статьи 16 настоящего Федерального закона, их работников. Заявителем могут быть представлены документы (при наличии), подтверждающие доводы заявителя, либо их копии.

7. Жалоба, поступившая в орган, предоставляющий муниципальную услугу, многофункциональный центр, учредителю многофункционального центра, в организации, предусмотренные частью 1\_1 статьи 16 настоящего Федерального закона, либо вышестоящий орган (при его наличии), подлежит рассмотрению в течение пятнадцати рабочих дней со дня ее регистрации, а в случае обжалования отказа органа, предоставляющего муниципальную услугу, многофункционального центра, организаций, предусмотренных частью 1\_1 статьи 16 настоящего Федерального закона, в приеме документов у заявителя либо в исправлении допущенных опечаток и ошибок или в случае обжалования нарушения установленного срока таких исправлений - в течение пяти рабочих дней со дня ее регистрации.

8. По результатам рассмотрения жалобы принимается одно из следующих решений:

1) жалоба удовлетворяется, в том числе в форме отмены принятого решения, исправления допущенных опечаток и ошибок в выданных в результате предоставления государственной или муниципальной услуги документах, возврата заявителю денежных средств, взимание которых не предусмотрено нормативными правовыми актами Российской Федерации, нормативными правовыми актами Республики Татарстан, муниципальными правовыми актами;

2) в удовлетворении жалобы отказывается.

9. Не позднее дня, следующего за днем принятия решения, указанного в пункте 8 настоящего раздела, заявителю в письменной форме и по желанию заявителя в электронной форме направляется мотивированный ответ о результатах рассмотрения жалобы.

9.1.. В случае признания жалобы подлежащей удовлетворению в ответе заявителю, указанном в пункте 9 настоящего раздела, дается информация о действиях, осуществляемых органом, предоставляющим муниципальную услугу, многофункциональным центром либо организацией, предусмотренной частью 1\_1 статьи 16 настоящего Федерального закона, в целях незамедлительного устранения выявленных нарушений при оказании муниципальной услуги, а также приносятся извинения за доставленные неудобства и указывается информация о дальнейших действиях, которые необходимо совершить заявителю в целях получения муниципальной услуги.

9.2. В случае признания жалобы не подлежащей удовлетворению в ответе заявителю, указанном в пункте 9 настоящего раздела, даются аргументированные разъяснения о причинах принятого решения, а также информация о порядке обжалования принятого решения.

10. В случае установления в ходе или по результатам рассмотрения жалобы признаков состава административного правонарушения или преступления должностное лицо, работник, наделенные полномочиями по рассмотрению жалоб в соответствии с частью 1 настоящей статьи, незамедлительно направляют имеющиеся материалы в органы прокуратуры.

приложение 1  
к Административному регламенту  
предоставления муниципальными  
образованиями государственной услуги по  
выдаче разрешения опекуну или  
попечителю на вступление в  
наследственные права подопечного

**БЛОК-СХЕМА предоставления государственной услуги Исполнительным комитетом муниципального образования Республики Татарстан по выдаче разрешения опекуну или попечителю на вступление в наследственные права подопечного**

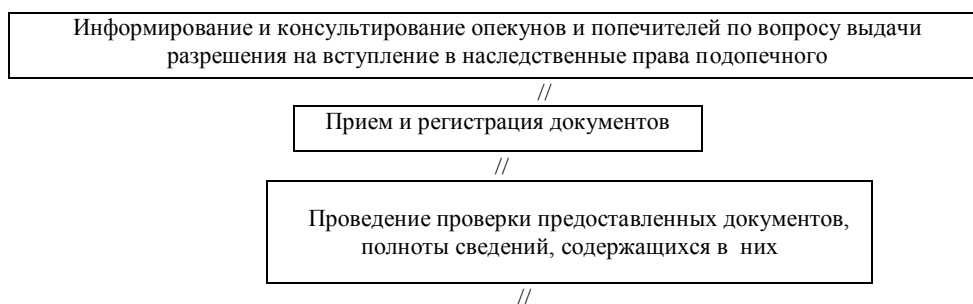

Установление оснований в предоставления  
государственной услуги либо в отказе

//

//

проекта Постановления о разрешении

Проект Постановления об отказе в  
разрешении

//

//

Выдача Постановления о разрешения опекуну или попечителю  
на вступление в наследственные права подопечного либо об отказе опекуну  
или попечителю на вступление в наследственные права подопечного

приложение (справочное)  
к Административному регламенту  
предоставления муниципальными  
образованиями государственной услуги  
по выдачи разрешения опекуну или  
попечителю на вступление в  
наследственные права  
подопечного

**Реквизиты должностных лиц, ответственных за предоставление государственной услуги**

**Отдел опеки и попечительства Исполнительного комитета Менделеевского муниципального района  
Республики Татарстан**

| Должность  | Телефон | Электронный адрес           |
|--|---------|-----------------------------|
| Начальник отдела опеки и попечительства –<br>Шалаумова Ксения Валерьевна                                   | 2-14-19 | Kseniya.Shalaumova@tatar.ru |
| Заместитель начальника – Гришина Алина<br>Ильгизовна<br>Главный специалист – Саушина Елена<br>Владимировна | 2-14-19 | Kseniya.Shalaumova@tatar.ru |

**Исполнительный комитет Менделеевского муниципального района Республики Татарстан**

| Должность   | Телефон                 | Электронный адрес            |
|---|-------------------------|------------------------------|
| Руководитель Исполнительного комитета –<br>Абдуллин Рустем Альбертович                                | 2-79-06<br>Пр.: 2-79-79 | Rustem.A@tatar.ru            |
| Заместитель руководителя Исполнительного<br>комитета по соц.вопросам – Ямалеева Екатерина<br>Игоревна | 2-79-05                 | Katrin_nk@mail.ru            |
| Управляющий делами Исполнительного<br>комитета - Хусаенова Миляуша Газизияновна                       | 2-79-01                 | Milyausha.Husaenova@tatar.ru |

Приложение № 9  
к постановлению  
Исполнительного комитета  
Менделеевского муниципального  
района Республики Татарстан  
от «22» января 2021 № 27

**Административный регламент  
предоставления муниципальными образованиями государственной услуги по выдаче  
разрешения опекуну или попечителю на пользование сберегательным счетом  
подопечного**

**1. Общие положения**

1.1. Настоящий Регламент устанавливает стандарт и порядок предоставления государственной услуги по выдаче разрешения опекуну или попечителю на пользование сберегательным счетом подопечного (далее – услуга).

1.2. Получатели государственной услуги: физические лица (опекуны).

1.3. Государственная услуга предоставляется Исполнительным комитетом Менделеевского муниципального района по месту жительства подопечного. Исполнитель государственной услуги: отдел опеки и попечительства Менделеевского муниципального района (далее – отдел).

1.3.1. Место нахождения Исполкома: 423650, г.Менделеевск, ул.Фомина, д. 19.каб.305

Режим работы: ежедневно, кроме субботы и воскресенья.

Понедельник - пятница с 8.00 до 17.00.

Обед с 12.00 до 13.00.

Проход по пропуску и (или) документу, удостоверяющему личность.

1.3.2. Телефон приемной Исполкома: 8 (85549) 2-79-79.

1.3.3. Адрес официального сайта: <http://www.mendeleevsk.tatarstan.ru/>, адрес электронной почты: [kseniya.shalaumova@tatar.ru](mailto:kсениya.shalaumova@tatar.ru).

1.3.4. Информация о государственной услуге может быть получена:

1) посредством информационных стендов о государственной услуге, содержащих визуальную и текстовую информацию о государственной услуге, расположенных в помещениях исполнительного комитета Менделеевского муниципального района (городского округа) Республики Татарстан, для работы с заявителями;

2) посредством сети «Интернет»:

на официальном сайте исполнительного комитета Менделеевского муниципального района (городского округа) Республики Татарстан (<http://www.mendeleevsk.tatarstan.ru>);

на Портале государственных и муниципальных услуг Республики Татарстан (<http://uslugi.tatar.ru/>);

на Едином портале государственных и муниципальных услуг (функций) (<http://www.gosuslugi.ru/>);

3) при устном обращении в орган опеки и попечительства (лично или по телефону);

4) при письменном (в том числе в форме электронного документа) обращении в орган опеки и попечительства.

5) при обращении в многофункциональный центр предоставления государственных услуг.

1.3.5. Информация по вопросам предоставления государственной услуги размещается специалистом органа опеки и попечительства на официальном сайте исполнительного комитета Менделеевского муниципального района Республики Татарстан (<http://www.mendeleevsk.tatarstan.ru>) и на информационных стендах в помещениях исполнительного комитета для работы с заявителями.

1.4. Предоставление услуги осуществляется в соответствии со следующими нормативными актами:

- Конституцией Российской Федерации (принята всенародным голосованием 12.12.1993) (далее - Конституция РФ);

- Гражданским кодексом Российской Федерации (часть первая) от 30.11.1994 №51-ФЗ) (далее – ГК РФ);

- Жилищным кодексом Российской Федерации от 29.12.2004 №188-ФЗ (далее – ЖК РФ);

- Федеральным законом от 27.07.2010 № 210-ФЗ "Об организации предоставления государственных и муниципальных услуг" (далее - Федеральный закон № 210-ФЗ);

- Законом Российской Федерации от 02.07.1992 № 3185-1 «О психиатрической помощи и гарантиях прав граждан при ее оказании» (далее – Закон РФ №3185-1);

- Федеральным законом от 27.07.2006 № 152-ФЗ «О персональных данных (далее - Федеральный закон №152-ФЗ);

- Федеральным законом от 24.04.2008 № 48-ФЗ «Об опеке и попечительстве» (далее - Федеральный закон №48-ФЗ);

- Законом Республики Татарстан от 27.02.2004 №8-ЗРТ «Об организации деятельности органов опеки и попечительства в Республике Татарстан» (далее – Закон РТ №8-ЗРТ);

- Законом Республики Татарстан от 20.03.2008 №7-ЗРТ «О наделении органов местного самоуправления муниципальных образований в Республике Татарстан отдельными государственными полномочиями Республики Татарстан в области опеки и попечительства» (далее – Закон РТ №7-ЗРТ);

- Постановлением Кабинета Министров Республики Татарстан от 02.11.2010 № 880 «Об утверждении Порядка разработки и утверждения административных регламентов предоставления государственных услуг исполнительными органами государственной власти Республики Татарстан и о внесении изменений в отдельные постановления Кабинета Министров Республики Татарстан» (далее - постановление КМ РТ № 880);

- Уставом муниципального образования «Менделеевский муниципальный район Республики Татарстан» (далее - Устав);

- Положением об Исполнительном комитете Менделеевского муниципального района Республики Татарстан, утвержденным решением Совета Менделеевского муниципального района Республики Татарстан от 07.08.2014 г № 254 (далее – Положением об ИК);

- Положением об отделе опеки и попечительства при Исполнительном комитете Менделеевского муниципального района (городского округа) Республики Татарстан, утвержденным Постановлением Исполнительного комитета Менделеевского муниципального района Республики Татарстан от 09 августа 2019 № 433 (далее – Положение об отделе).

1.5. В настоящем Регламенте используются следующие термины и определения:

административный регламент - нормативный правовой акт, устанавливающий сроки и последовательность административных процедур и административных действий исполнительного органа государственной власти Республики Татарстан, порядок взаимодействия между его структурными подразделениями и должностными лицами, а также взаимодействие исполнительного органа государственной власти с физическими или юридическими лицами (далее – получатели государственных услуг), иными органами государственной власти и местного самоуправления, а также организациями при предоставлении государственной услуги;

государственная услуга – деятельность по реализации функций исполнительного органа государственной власти Республики Татарстан, органа местного самоуправления при осуществлении отдельных государственных полномочий, переданных федеральными законами и законами Республики Татарстан, которая осуществляется по запросам заявителей в пределах установленных нормативными правовыми актами Российской Федерации и нормативными правовыми актами Республики Татарстан полномочий органов, предоставляющих государственные услуги;

жалоба на нарушение порядка предоставления государственной услуги (далее – жалоба) – требование заявителя или его законного представителя о восстановлении или защите нарушенных прав или законных интересов заявителя органом, предоставляющим государственную услугу, многофункциональным центром, должностным лицом органа, предоставляющего государственную услугу, работником многофункционального центра, государственным служащим либо организациям, предусмотренными частью 1 статьи 16 Федерального закона от 27 июля 2010 года № 210-ФЗ «Об организации предоставления государственных и муниципальных услуг», или их работниками при получении указанными заявителем государственной услуги;

многофункциональный центр предоставления государственных и муниципальных



услуг (многофункциональный центр) – организация, созданная в организационно – правовой форме государственного или муниципального учреждения (в том числе являющаяся автономным учреждением), отвечающим требованиям Федерального закона от 27 июля 2010 года № 210- ФЗ «Об организации предоставления государственных и муниципальных услуг», и уполномоченная на организацию предоставления государственных и муниципальных услуг, в том числе в электронной форме, по принципу «одного окна»;

принцип «одного окна» - принцип, при котором предоставление государственной или муниципальной услуги осуществляется после однократного обращения заявителя с соответствующим запросом о предоставлении государственной или муниципальной услуги или запросом, указанным в статье 15 Федерального закона от 27 июля 2010 года № 210 – ФЗ «Об организации предоставления государственных и муниципальных услуг», а взаимодействие с органами, предоставляющими государственные услуги, или органами, предоставляющими муниципальные услуги, осуществляется многофункциональным центром без участия заявителя в соответствии с нормативными правовыми актами и соглашением о взаимодействии;

удаленное рабочее место многофункционального центра предоставления государственных и муниципальных услуг – территориально обособленное структурное подразделение (офис) многофункционального центра предоставления государственных и муниципальных услуг, созданное в городском или сельском поселении муниципального района (городского округа) Республики Татарстан в соответствии с пунктом 34 Правил организации деятельности многофункциональных центров предоставления государственных и муниципальных услуг, утвержденных постановлением Правительства Российской Федерации от 22 декабря 2012 г. № 1376 «Об утверждении Правил организации деятельности многофункциональных центров предоставления государственных и муниципальных услуг».»;

техническая ошибка - ошибка (описка, опечатка, грамматическая или арифметическая ошибка), допущенная учреждением, предоставляющим государственную услугу, и приведшая к несоответствию сведений, внесенных в документ (результат государственной услуги), сведениям в документах, на основании которых вносились сведения;

- опека - форма устройства граждан, признанных судом недееспособными гражданами, при которой назначенные органом опеки и попечительства граждане (опекуны) являются законными представителями подопечных и совершают от их имени и в их интересах все юридически значимые действия;

- подопечный - гражданин, в отношении которого установлены опека или попечительство;

- недееспособный гражданин - гражданин, признанный судом недееспособным по основаниям, предусмотренным статьей 29 ГК РФ.

- ограниченно дееспособный - гражданин, ограниченный судом в дееспособности по основаниям, предусмотренным статьей 30 ГК РФ.

## 2. Стандарт предоставления государственной услуги

| Наименование требования стандарта | Содержание требования стандарта | Нормативный акт, устанавливающий государственную услугу или требование |
|-----------------------------------|---------------------------------|--|
|-----------------------------------|---------------------------------|--|

|   |  |  |
|---|--|--|
| 2.1. Наименование услуги  | Выдача разрешения опекуну или попечителю на пользование сберегательным счетом подопечного  | ГК РФ;<br>Федеральный закон №48-ФЗ;<br>Закон РТ №8-ЗРТ |
| 2.2. Наименование органа, непосредственно предоставляющего услугу   | Исполнительный комитет Менделеевского муниципального образования Республики Татарстан  | Положение,<br>Закон РТ №7-ЗРТ                          |
| 2.3. Описание результата предоставления услуги  | Постановление Руководителя Исполнительного комитета муниципального образования Республики Татарстан о выдаче разрешения опекуну или попечителю на пользование сберегательным счетом либо отказ в выдаче разрешения опекуну или попечителю на пользование сберегательным счетом подопечного   | ГК РФ;<br>Федеральный закон №48-ФЗ;                    |
| 2.4. Срок предоставления услуги   | <p>В течение 15 рабочих дней с момента получения всех необходимых документов от заявителя. В случае если подготовка решения требует направления запросов в иные организации, либо дополнительной консультации, по решению руководителя Исполкома срок рассмотрения обращения может быть продлен до 30 рабочих дней.</p> <p>(Решение об отказе в предоставлении государственной услуги принимается в течение 15 рабочих дней. Соответствующее решение направляется заявителю по почте, либо выдается непосредственно на приеме)</p>   |  |
| 2.5. Исчерпывающий перечень документов, необходимых в соответствии с законодательными или иными нормативными правовыми актами для предоставления услуги | <p>1. Заявление опекуна или попечителя на выдачу разрешения на пользование сберегательным счетом подопечного, с указанием конкретных трат в интересах подопечного, с условием предоставления отчета об использовании денежных средств (по возможности – копии чеков) (приложение № 1);</p> <p>2. Правовой акт об установлении опеки или попечительства и назначение опекуна или попечителя (постановление);</p> <p>3. Копия решения судебного органа о признании гражданина недееспособным или ограниченно дееспособным, вступившее в законную силу;</p> <p>4. копия сберегательной книжки, принадлежащей подопечному</p> <p>5. копия паспорта заявителя и подопечного</p> <p>Бланк заявления для получения государственной услуги заявитель может получить при личном обращении в орган опеки. Электронная форма бланка размещена на официальном сайте исполкома.</p> <p>Заявление и прилагаемые документы, заверенные в установленном законодательством порядке, могут быть представлены (направлены) заявителем на бумажных носителях одним из следующих способов:</p> <p>лично (лицом, действующим от имени заявителя, на основании доверенности);</p> <p>почтовым отправлением.</p> <p>Заявление и документы также могут быть представлены (направлены) заявителем в виде электронного документа, подписанного усиленной квалифицированной электронной подписью, через информационно - телекоммуникационные сети общего доступа, в том числе через информационно-телекоммуникационную сеть «Интернет», и Единый портал государственных и муниципальных услуг.</p> | ГК РФ;<br>Федеральный закон №48-ФЗ;                    |

|   |   |  |
|---|---|--|
| <p>2.6. Исчерпывающий перечень документов, необходимых в соответствии с нормативными правовыми актами для предоставления услуги, которые находятся в распоряжении гос.органов, органов местного самоуправления и иных организаций</p>   | <p>Предоставление документов, которые могут быть отнесены к данной категории, не требуется.</p> <p>Запрещается требовать от заявителя:</p> <p>представления вышеперечисленных документов, которые находятся в распоряжении органов, предоставляющих государственные и муниципальные услуги, иных государственных органов, органов местного самоуправления либо подведомственных государственным органам или органам местного самоуправления организаций, участвующих в предоставлении государственных и муниципальных услуг, за исключением документов, предусмотренных частью 6 статьи 7 Федерального закона №210-ФЗ;</p> <p>представления документов и информации, отсутствие и (или) недостоверность которых не указывались при первоначальном отказе в приеме документов, необходимых для предоставления государственной услуги, либо в предоставлении государственной услуги, за исключением следующих случаев:</p> <p>изменение требований нормативных правовых актов, касающихся предоставления государственной услуги, после первоначальной подачи заявления о предоставлении государственной услуги;</p> <p>наличие ошибок в заявлении о предоставлении государственной услуги и документах, поданных заявителем после первоначального отказа в приеме документов, необходимых для предоставления государственной услуги, либо в предоставлении государственной услуги и не включенных в представленный ранее комплект документов;</p> <p>истечение срока действия документов или изменение информации после первоначального отказа в приеме документов, необходимых для предоставления государственной услуги, либо в предоставлении государственной услуги;</p> <p>выявление документально подтвержденного факта (признаков) ошибочного или противоправного действия (бездействия) должностного лица органа, предоставляющего государственную услугу, государственного служащего, при первоначальном отказе в приеме документов, необходимых для предоставления государственной услуги, либо в предоставлении государственной услуги, о чем в письменном виде за подписью руководителя органа, предоставляющего государственную услугу, уведомляется заявитель, а также приносятся извинения за доставленные неудобства.</p> |  |
| <p>2.7. Перечень органов государственной власти и их структурных подразделений, согласование которых в случаях, предусмотренных нормативными правовыми актами, требуется для предоставления услуги и которое осуществляется органом исполнительной власти, предоставляющим услугу</p> | <p>Согласование не требуется</p>  |  |
| <p>2.8. Исчерпывающий перечень оснований для</p>  | <p>1. Несоответствие представленных документов перечню документов, указанных в п. 2.5.</p>  |  |

|  |  |                                     |
|--|--|-------------------------------------|
| отказа в приеме документов, необходимых для предоставления услуги  | 2. Наличие неоговоренных исправлений в подаваемых документах.  |                                     |
| 2.9. Исчерпывающий перечень оснований для приостановления или отказа в предоставлении услуги   | <p>Основания для приостановления предоставления государственной услуги не предусмотрены.</p> <p>Основанием для отказа в предоставлении услуги является:</p> <ul style="list-style-type: none"> <li>- отсутствие оснований для предоставления государственной услуги;</li> <li>- не предоставление заявителем документов, указанных в пункте 2.5 настоящего Административного регламента;</li> <li>- ущемление подопечного в гражданских и имущественных правах;</li> <li>- в документах, предоставленных заявителем выявленные достоверные или искаженные сведения.</li> </ul>   | ГК РФ;<br>Федеральный закон №48-ФЗ; |
| 2.10. Порядок, размер и основания взимания государственной пошлины или иной платы, взимаемой за предоставление услуги  | Услуга предоставляется на безвозмездной основе   |                                     |
| 2.11. Порядок, размер и основания взимания платы за предоставление услуг, которые являются необходимыми и обязательными для предоставления муниципальной услуги, включая информацию о методике расчета такой платы | Предоставление необходимых и обязательных услуг не требуется   |                                     |
| 2.12. Максимальный срок ожидания в очереди при подаче запроса о предоставлении услуги и при получении результата предоставления услуги   | Очередность для отдельных категорий получателей услуги не установлена. Максимальный срок ожидания приема (ожидания обслуживания) получателя услуги (заявителя) не должен превышать 15 минут  |                                     |
| 2.13. Срок регистрации запроса заявителя о предоставлении услуги   | В течение 1 дня  |                                     |
| 2.14. Требования к помещениям, в которых предоставляются услуги  | <p>1. Заявление подается по адресу:<br/>г.Менделеевск, ул. Фомина, д.19; кабинет № 305<br/>отдел опеки и попечительства.</p> <p>2. Прием заявителей осуществляется в помещении, приспособленном для работы с потребителями услуги.</p> <p>3. Рабочее место специалиста отдела в помещении для приема заявителей оборудуется персональным компьютером с обеспеченным доступом к электронным справочно-правовым системам, и оргтехникой, позволяющей организовать исполнение услуги в полном объеме.</p> <p>4. Место для заполнения документов оборудуется стульями, столами и обеспечивается образцами заполнения документов, бланками заявлений и канцелярскими принадлежностями.</p> <p>5. Визуальная, текстовая и мультимедийная информация о порядке предоставления государственной</p> |                                     |

услуги размещается в удобных для заявителей местах, в том числе с учетом ограниченных возможностей инвалидов.

Федеральные органы государственной власти, органы государственной власти субъектов Российской Федерации, органы местного самоуправления (в сфере установленных полномочий), организации независимо от их организационно-правовых форм обеспечивают инвалидам (включая инвалидов, использующих кресла-коляски и собак-проводников):

1) условия для беспрепятственного доступа к объектам социальной, инженерной и транспортной инфраструктур (жилым, общественным и производственным зданиям, строениям и сооружениям, включая те, в которых расположены физкультурно-спортивные организации, организации культуры и другие организации), к местам отдыха и к предоставляемым в них услугам;

2) условия для беспрепятственного пользования железнодорожным, воздушным, водным транспортом, автомобильным транспортом и городским наземным электрическим транспортом в городском, пригородном, междугородном сообщении, средствами связи и информации (включая средства, обеспечивающие дублирование звуковыми сигналами световых сигналов светофоров и устройств, регулирующих движение пешеходов через транспортные коммуникации);

3) возможность самостоятельного передвижения по территории, на которой расположены объекты социальной, инженерной и транспортной инфраструктур, входа в такие объекты и выхода из них, посадки в транспортное средство и высадки из него, в том числе с использованием кресла-коляски;

4) сопровождение инвалидов, имеющих стойкие расстройства функции зрения и самостоятельного передвижения, и оказание им помощи на объектах социальной, инженерной и транспортной инфраструктур;

5) надлежащее размещение оборудования и носителей информации, необходимых для обеспечения беспрепятственного доступа инвалидов к объектам социальной, инженерной и транспортной инфраструктур и к услугам с учетом ограничений их жизнедеятельности;

6) дублирование необходимой для инвалидов звуковой и зрительной информации, а также надписей, знаков и иной текстовой и графической информации знаками, выполненными рельефно-точечным шрифтом Брайля, допуск сурдопереводчика и тифлосурдопереводчика;

7) допуск на объекты социальной, инженерной и транспортной инфраструктур собаки-проводника при наличии документа, подтверждающего ее специальное обучение и выдаваемого по форме и в порядке, которые определяются федеральным органом исполнительной власти, осуществляющим функции по выработке и реализации государственной политики и нормативно-правовому регулированию в сфере социальной защиты населения;

8) оказание работниками организаций, предоставляющих услуги населению, помощи инвалидам в преодолении барьеров, мешающих получению ими услуг наравне с другими лицами.

|  |   |  |
|--|---|--|
| <p>2.15. Показатели доступности и качества услуги</p>              | <p>Показателями доступности предоставления услуги являются:</p> <ul style="list-style-type: none"> <li>- расположенность помещения в зоне доступности к общественному транспорту;</li> <li>- наличие необходимого количества специалистов, а также помещений, в которых осуществляется прием документов заявителей;</li> <li>- наличие исчерпывающей информации о способах, порядке и сроках предоставления услуги на информационных стендах, информационных ресурсах Исполкома в сети Интернет, на Едином портале государственных и муниципальных услуг.</li> </ul> <p>Качество предоставления услуги характеризуется отсутствием:</p> <ul style="list-style-type: none"> <li>- очередей при приеме и выдаче документов заявителям;</li> <li>- нарушений сроков предоставления услуги;</li> <li>- жалоб на действия (бездействие) служащих, предоставляющих услугу;</li> <li>- жалоб на некорректное, невнимательное отношение служащих, оказывающих услугу, к заявителям.</li> </ul> <p>Услуга в многофункциональном центре не предоставляется.</p> |  |
| <p>2.16. Особенности предоставления услуги в электронной форме</p> | <p>Консультацию о порядке предоставления услуги можно получить через Интернет – приемную исполнительного комитета.</p> <p>Услуга в электронной форме не предоставляется</p>   |  |

### **3. Состав, последовательность и сроки выполнения административных процедур (действий), требования к порядку их выполнения**

3.1. Описание последовательности действий при предоставлении государственной услуги

3.1.1. Предоставление государственной услуги включает в себя следующие административные процедуры:

- информирование и консультирование опекунов и попечителей по вопросам исполнения ими опекунских и попечительских обязанностей; информирование и консультирование опекунов и попечителей по вопросам выдачи разрешений на пользование сберегательным счетом опекаемых;

- прием заявлений и документов, их регистрация;

- проведение проверки предоставленных документов на соответствие их требованиям настоящего Административного регламента для установления оснований для принятия или отказа;

- принятие решения о предоставлении или отказе в предоставлении государственной услуги.

3.1.2. Блок-схема последовательности действий по предоставлению государственной услуги представлена в Приложении № 4 к настоящему Административному регламенту.

3.2. Основанием для начала административной процедуры является обращение опекуна или попечителя в отдел опеки и попечительства Исполнительного комитета муниципального образования Республики Татарстан за консультацией. Опекун или попечитель предъявляет специалисту паспорт, а в случаях, предусмотренных законодательством Российской Федерации, иной документ, удостоверяющий его личность,

а так же нормативный правовой акт о назначении его опекуном или попечителем, либо удостоверение опекуна или попечителя.

3.2. Специалист отдела, ответственный за консультирование и информирование граждан, в рамках процедур по информированию и консультированию:

- предоставляет информацию о нормативных правовых актах, регулирующих условия и порядок предоставления государственной услуги;
- знакомит опекуна или попечителя с порядком предоставления государственной услуги по вопросам разрешения на пользование сберегательным счетом опекаемого;
- предоставляет список необходимых документов для выдачи разрешения на пользование сберегательным счетом опекаемого;
- разъясняет о форме написания заявления о предоставлении государственной услуги;
- выдает бланк заявления о предоставлении государственной услуги и при необходимости оказывает помощь в заполнении бланка заявления.

Консультирование проводится устно в день обращения заявителя.

Результат процедур: консультации по составу, форме представляемой документации и другим вопросам получения услуги.

Общий срок выполнения административных процедур по консультированию и информированию - до 30 минут.

Специалист, осуществляющий консультирование и информирование граждан, несет персональную ответственность за полноту, грамотность и доступность проведенного консультирования с учетом конфиденциальных сведений.

3.3. Основанием для начала исполнения административной процедуры по приему документов является представление заявления и документов, предусмотренных п.2.5 настоящего Административного регламента заявителем.

Специалист отдела опеки и попечительства, ответственный за прием заявлений и документов проверяет комплектность и наличие всех необходимых документов в соответствии с настоящим Административным регламентом, в том числе:

- устанавливает личность гражданина (опекуна или попечителя) - проверяет документ, удостоверяющий личность, а так же нормативный правовой акт о назначении опекуна или попечителя (либо удостоверение опекуна);
- проверяет наличие и соответствие установленным требованиям всех необходимых документов, предоставленных опекуном или попечителем;
- проверяет правильность заполнения документов;
- устанавливает что, тексты документов написаны разборчиво и не исполнены карандашом, а так же отсутствуют описки или ошибки;
- что в документах нет подчисток, приписок, зачеркнутых слов и иных, неоговоренных исправлений, а также документы не имеют серьезных повреждений, наличие которых не позволяет однозначно истолковать их содержание;
- регистрирует поступившие документы;
- формирует пакет документов для направления на опекунскую комиссию Исполнительного комитета муниципального образования (если имеется).

Результат процедур: принятые, зарегистрированные документы.

Максимальный срок выполнения действий составляет 10 минут.

Специалист, ответственный за прием документов, несет персональную ответственность за правильность выполнения процедур по приему документов с учетом конфиденциальных сведений.

Специалисты отдела обязаны обеспечить предотвращение несанкционированного доступа к конфиденциальной информации, содержащейся в банке данных об опекунах, и (или) передачи ее лицам, не имеющим права на доступ к указанной информации.

В целях обеспечения сохранности и защиты конфиденциальной информации, содержащейся в отделе о недееспособных и ограниченно дееспособных лицах, специалистам запрещается передавать документы и внешние носители с указанной информацией во временное пользование иным лицам, в том числе специалистам, не имеющим по роду служебной деятельности прямого допуска к банку данных о опекунах.

3.4. При установлении фактов отсутствия необходимых документов, несоответствия предоставленных документов требованиям Регламента, несоответствия сведений, содержащихся в заявлении или в предоставленных документах, либо отсутствия в заявлении необходимых сведений при приеме документов от опекуна, сотрудник, ответственный за прием документов, формирует перечень выявленных препятствий для предоставления государственной услуги и передает его заявителю вместе с предоставленными документами.

Результат процедур: возвращенные заявителю документы

Максимальный срок выполнения действий составляет 10 минут.

3.4.1. При несогласии опекуна или попечителя предоставить недостающие или исправленные, или оформленные надлежащим образом документы, либо невозможности их предоставления, а так же при наличии иных оснований для отказа, специалист готовит письменное сообщение в адрес заявителя (опекуна) о наличии препятствий для предоставления государственной услуги, где предлагается принять меры по их устранению и передает письменное сообщение на подпись заместителю руководителя Исполнительного комитета муниципального образования.

Результат процедур: проект письма об отказе в предоставлении услуги.

Максимальный срок выполнения действия - 1 рабочий день.

3.4.2. Подписанное письменное сообщение о наличии препятствий для предоставления государственной услуги выдается опекуну или попечителю на руки или отправляется по почте.

Результат процедур: направленное письменное сообщение.

Максимальный срок выполнения - 3 рабочих дня после принятия соответствующего решения.

3.5. Специалист отдела опеки и попечительства, формирует пакет документов для предоставления на опекунскую комиссию (если имеется).

Результат процедур: сформированный и направленный на рассмотрение опекунской комиссии пакет документов.

Максимальный срок выполнения - 1 рабочий день.

3.5.1. Комиссия по опеке и попечительству на заседании рассматривает вопрос о выдаче разрешения опекуну или попечителю на пользование сберегательным счетом опекуна. Заседание Комиссии проводится по мере поступления документов, но не реже одного раза в неделю.

Результатом заседания опекунской комиссии является принятие решения, которое оформляется протоколом и подписывается председателем и членами опекунской комиссии.

Максимальный срок выполнения действий 3 рабочих дня.

3.5.2. По итогам вынесенных Комиссией решений специалист отдела опеки и попечительства готовит проект постановления Исполнительного комитета муниципального образования о выдаче разрешения опекуну или попечителю на пользование сберегательным



счетом подопечного(приложение №2) либо об отказе опекуну или попечителю на пользование сберегательным счетом подопечного. Результаты решений и пакет документов по данному делу подшиваются в личное дело подопечного.

Результат процедур: проект постановления о выдаче разрешения опекуну или попечителю на пользование сберегательным счетом подопечного либо об отказе опекуну или попечителю на пользование сберегательным счетом подопечного направленный на подпись Руководителю.

Максимальный срок выполнения - 1 рабочий день.

3.5.3. Руководитель Исполнительного комитета Менделеевского муниципального образования рассматривает заключение Комиссии по опеке и попечительству и подписывает постановление о выдаче разрешения опекуну или попечителю на пользование сберегательным счетом подопечного либо об отказе опекуну или попечителю на пользование сберегательным счетом подопечного.

Результат процедур: подписанное Постановление.

Максимальный срок действия – 3 рабочих дня.

3.5.4. На основании подписанного Постановления готовится разрешение опекуну или попечителю на пользование сберегательным счетом подопечного и отправляется по почте или вручается лично опекуну или попечителю, копия - приобщается к личному делу подопечного.

Результат процедур: специалист отдела по опеке и попечительству выдает опекуну или попечителю разрешение опекуну или попечителю на пользование сберегательным счетом подопечного.

Максимальный срок действия - в течении 3 рабочих дней.

3.5.5. В случае отказа опекуну или попечителю на пользование сберегательным счетом подопечного один из экземпляров Постановления отправляется по почте или вручается лично после принятия соответствующего решения, второй - приобщается к личному делу подопечного.

Результат процедур: Постановление об отказе опекуну или попечителю на пользование сберегательным счетом подопечного.

Максимальный срок действия - в течении 3 рабочих дней.

#### **4. Порядок и формы контроля за предоставлением государственной услуги**

4.1. Контроль за полнотой и качеством предоставления государственной услуги со стороны вышестоящих должностных лиц (органов государственной власти) непосредственно осуществляют:

министр здравоохранения Республики Татарстан (далее – министр) 420111, г. Казань, ул. Островского, д.11/6; телефон (843) 231-79-98, факс (843) 238-41-44;

заместитель министра здравоохранения 420111, г. Казань, ул. Островского, д.11/6; телефон (843) 231-79-38;

ведущий консультант Сектора по работе с письмами и обращениями граждан управления делами Министерства здравоохранения Республики Татарстан 420111, г. Казань, ул. Островского, д.11/6; телефон (843) 231-79-84.

Контроль за полнотой и качеством предоставления государственной услуги включает в себя запрос необходимых документов, отчетов и информации об исполнении государственных полномочий, проведение проверок, выявление и устранение нарушений прав заявителей, рассмотрение, принятие в пределах компетенции решений и подготовку

ответов на обращения заявителей, содержащих жалобы на решения, действия (бездействие) должностных лиц.

По результатам проведенных проверок, оформленных документально в установленном порядке, в случае выявления нарушений прав заявителей, а также разглашения конфиденциальных сведений информация направляется руководителю Исполнительного комитета муниципального образования для осуществления привлечения виновных лиц к ответственности в соответствии с законодательством Российской Федерации.

Проверки могут быть плановыми и внеплановыми.

Плановые проверки могут проводиться не чаще 1 раза в 3 года.

4.2. Текущий контроль за соблюдением последовательности действий, определенных административными процедурами, принятием решений специалистами, контроль за полнотой и качеством предоставления государственной услуги, а также неразглашением конфиденциальных сведений осуществляется руководителем отдела опеки и попечительства Исполнительного комитета муниципального образования Республики Татарстан и заместителем руководителя Исполнительного комитета муниципального образования.

4.3. Персональная ответственность специалистов отдела опеки и попечительства Исполнительного комитета муниципального образования закрепляется в их должностных регламентах в соответствии с требованиями законодательства.

4.4. Руководитель Исполнительного комитета муниципального образования Республики Татарстан несет ответственность за несвоевременное и (или) ненадлежащее выполнение административных действий, указанных в разделе 3 настоящего регламента.

4.5. Контроль за исполнением Регламента со стороны граждан, их объединений и организаций осуществляется путем направления обращений в Исполнительный комитет муниципального образования Республики Татарстан, а также путем обжалования действий (бездействия) и решений, осуществляемых (принятых) в ходе исполнения Регламента, в вышестоящие органы государственной власти.

**5. Досудебный (внесудебный) порядок обжалования решений и действий (бездействия) органа, предоставляющего муниципальную услугу, многофункционального центра предоставления государственных и муниципальных услуг, организаций, привлекаемых к реализации функций многофункционального центра в соответствии с частью 1.1 статьи 16 Федерального закона от 27 июля 2010 года N 210-ФЗ "Об организации предоставления государственных и муниципальных услуг", а также их должностных лиц, муниципальных служащих, работников**

5.1. Жалоба подается в письменной форме на бумажном носителе, в электронной форме в орган, предоставляющий муниципальную услугу, многофункциональный центр либо в соответствующий орган местного самоуправления, являющийся учредителем многофункционального центра (далее - учредитель многофункционального центра), а также в организации, предусмотренные частью 1\_1 статьи 16 Федерального закона от 27.07.2010 N 210-ФЗ «Об организации предоставления государственных и муниципальных услуг» (далее – настоящий Федеральный закон). Жалобы на решения и действия (бездействие) руководителя органа, предоставляющего муниципальную услугу, подаются в вышестоящий орган (при его наличии) либо в случае его отсутствия рассматриваются непосредственно руководителем органа, предоставляющего муниципальную услугу. Жалобы на решения и

действия (бездействие) работника многофункционального центра подаются руководителю этого многофункционального центра. Жалобы на решения и действия (бездействие) многофункционального центра подаются учредителю многофункционального центра или должностному лицу, уполномоченному нормативным правовым актом Республики Татарстан. Жалобы на решения и действия (бездействие) работников организаций, предусмотренных частью 1\_1 статьи 16 настоящего Федерального закона, подаются руководителям этих организаций.

5.2. Жалоба на решения и действия (бездействие) органа, предоставляющего муниципальную услугу, должностного лица органа, предоставляющего муниципальную услугу, государственного или муниципального служащего, руководителя органа, предоставляющего муниципальную услугу, может быть направлена по почте, через многофункциональный центр, с использованием информационно-телекоммуникационной сети "Интернет", официального сайта органа, предоставляющего муниципальную услугу, единого портала государственных и муниципальных услуг либо портала государственных и муниципальных услуг Республики Татарстан, а также может быть принята при личном приеме заявителя. Жалоба на решения и действия (бездействие) многофункционального центра, работника многофункционального центра может быть направлена по почте, с использованием информационно-телекоммуникационной сети "Интернет", официального сайта многофункционального центра, единого портала государственных и муниципальных услуг либо портала государственных и муниципальных услуг Республики Татарстан, а также может быть принята при личном приеме заявителя. Жалоба на решения и действия (бездействие) организаций, предусмотренных частью 1\_1 статьи 16 настоящего Федерального закона, а также их работников может быть направлена по почте, с использованием информационно-телекоммуникационной сети "Интернет", официальных сайтов этих организаций, единого портала государственных и муниципальных услуг либо портала государственных и муниципальных услуг Республики Татарстан, а также может быть принята при личном приеме заявителя.

5.3. Порядок подачи и рассмотрения жалоб на решения и действия (бездействие), организаций, предусмотренных частью 1\_1 статьи 16 настоящего Федерального закона, и их работников, а также жалоб на решения и действия (бездействие) многофункционального центра, его работников устанавливается Правительством Российской Федерации.

5.3.1. В случае, если федеральным законом установлен порядок (процедура) подачи и рассмотрения жалоб на решения и действия (бездействие) органов, предоставляющих муниципальные услуги, должностных лиц органов, предоставляющих муниципальные услуги, либо муниципальных служащих, для отношений, связанных с подачей и рассмотрением указанных жалоб, нормы статьи 11\_1 настоящего Федерального закона и настоящей статьи не применяются.

5.3.2. Жалоба на решения и (или) действия (бездействие) органов, предоставляющих муниципальные услуги, должностных лиц органов, предоставляющих муниципальные услуги, либо муниципальных служащих при осуществлении в отношении юридических лиц и индивидуальных предпринимателей, являющихся субъектами градостроительных отношений, процедур, включенных в исчерпывающие перечни процедур в сферах

строительства, утвержденные Правительством Российской Федерации в соответствии с частью 2 статьи 6 Градостроительного кодекса Российской Федерации, может быть подана такими лицами в порядке, установленном настоящей статьей, либо в порядке, установленном антимонопольным законодательством Российской Федерации, в антимонопольный орган.

5.4. Особенности подачи и рассмотрения жалоб на решения и действия (бездействие) органов местного самоуправления и их должностных лиц, муниципальных служащих, а также на решения и действия (бездействие) многофункционального центра, работников многофункционального центра устанавливаются соответственно нормативными правовыми актами Республики Татарстан и муниципальными правовыми актами.

6. Жалоба должна содержать:

1) наименование органа, предоставляющего муниципальную услугу, должностного лица органа, предоставляющего муниципальную услугу, либо муниципального служащего, многофункционального центра, его руководителя и (или) работника, организаций, предусмотренных частью 1\_1 статьи 16 настоящего Федерального закона, их руководителей и (или) работников, решения и действия (бездействие) которых обжалуются;

2) фамилию, имя, отчество (последнее - при наличии), сведения о месте жительства заявителя - физического лица либо наименование, сведения о месте нахождения заявителя - юридического лица, а также номер (номера) контактного телефона, адрес (адреса) электронной почты (при наличии) и почтовый адрес, по которым должен быть направлен ответ заявителю;

3) сведения об обжалуемых решениях и действиях (бездействии) органа, предоставляющего муниципальную услугу, должностного лица органа, предоставляющего муниципальную услугу, либо государственного или муниципального служащего, многофункционального центра, работника многофункционального центра, организаций, предусмотренных частью 1\_1 статьи 16 настоящего Федерального закона, их работников;

4) доводы, на основании которых заявитель не согласен с решением и действием (бездействием) органа, предоставляющего муниципальную услугу, должностного лица органа, предоставляющего муниципальную услугу, либо муниципального служащего, многофункционального центра, работника многофункционального центра, организаций, предусмотренных частью 1\_1 статьи 16 настоящего Федерального закона, их работников. Заявителем могут быть представлены документы (при наличии), подтверждающие доводы заявителя, либо их копии.

7. Жалоба, поступившая в орган, предоставляющий муниципальную услугу, многофункциональный центр, учредителю многофункционального центра, в организации, предусмотренные частью 1\_1 статьи 16 настоящего Федерального закона, либо вышестоящий орган (при его наличии), подлежит рассмотрению в течение пятнадцати рабочих дней со дня ее регистрации, а в случае обжалования отказа органа, предоставляющего муниципальную услугу, многофункционального центра, организаций, предусмотренных частью 1\_1 статьи 16 настоящего Федерального закона, в приеме документов у заявителя либо в исправлении допущенных опечаток и ошибок или в случае

обжалования нарушения установленного срока таких исправлений - в течение пяти рабочих дней со дня ее регистрации.

8. По результатам рассмотрения жалобы принимается одно из следующих решений:

1) жалоба удовлетворяется, в том числе в форме отмены принятого решения, исправления допущенных опечаток и ошибок в выданных в результате предоставления государственной или муниципальной услуги документах, возврата заявителю денежных средств, взимание которых не предусмотрено нормативными правовыми актами Российской Федерации, нормативными правовыми актами Республики Татарстан, муниципальными правовыми актами;

2) в удовлетворении жалобы отказывается.

9. Не позднее дня, следующего за днем принятия решения, указанного в пункте 8 настоящего раздела, заявителю в письменной форме и по желанию заявителя в электронной форме направляется мотивированный ответ о результатах рассмотрения жалобы.

9.1.. В случае признания жалобы подлежащей удовлетворению в ответе заявителю, указанном в пункте 9 настоящего раздела, дается информация о действиях, осуществляемых органом, предоставляющим муниципальную услугу, многофункциональным центром либо организацией, предусмотренной частью 1\_1 статьи 16 настоящего Федерального закона, в целях незамедлительного устранения выявленных нарушений при оказании муниципальной услуги, а также приносятся извинения за доставленные неудобства и указывается информация о дальнейших действиях, которые необходимо совершить заявителю в целях получения муниципальной услуги.

9.2. В случае признания жалобы не подлежащей удовлетворению в ответе заявителю, указанном в пункте 9 настоящего раздела, даются аргументированные разъяснения о причинах принятого решения, а также информация о порядке обжалования принятого решения.

10. В случае установления в ходе или по результатам рассмотрения жалобы признаков состава административного правонарушения или преступления должностное лицо, работник, наделенные полномочиями по рассмотрению жалоб в соответствии с частью 1 настоящей статьи, незамедлительно направляют имеющиеся материалы в органы прокуратуры.

приложение 1  
к Административному регламенту  
предоставления муниципальными  
образованиями государственной услуги  
по  
выдачи разрешения опекуну или  
попечителю на пользование  
сберегательным счетом подопечного

Руководителю Исполнительного комитета  
Менделеевского муниципального района РТ

от \_\_\_\_\_

(Ф.И.О. полностью, дата рождения)  
Проживающего(ей) по адресу: \_\_\_\_\_

Тел.: \_\_\_\_\_

Паспорт серии \_\_\_\_\_ № \_\_\_\_\_, выдан

\_\_\_\_\_ г.

### Заявление

Прошу дать разрешение на распоряжение (снятие со счета) денежными средствами со счета № \_\_\_\_\_, открытого в банке \_\_\_\_\_, принадлежащего недееспособному (ограниченно дееспособному гражданину) \_\_\_\_\_

\_\_\_\_\_, опекуном (попечителем) которого я являюсь. Распоряжение указанными денежными средствами необходимо для следующих целей: \_\_\_\_\_

Настоящим подтверждаю, что:

- сведения, включенные в заявление, относящиеся к моей личности и представляемому мной лицу, достоверны;

- документы (копии документов), приложенные к заявлению, соответствуют требованиям, установленным законодательством РФ, на момент представления заявления действительны и содержат достоверные сведения;

- согласие всех заинтересованных сторон имеется, имущественные права и интересы подопечного ущемлены не будут.

Обязуюсь в соответствии с установленным законодательством РФ сроком (до 1 февраля) представить в орган опеки и попечительства Менделеевского муниципального района Республики Татарстан, отчет о расходовании денежных средств подопечного.

« \_\_\_\_ » \_\_\_\_\_ 20 \_\_\_\_ г. \_\_\_\_\_ / \_\_\_\_\_ /  
(подпись) (ФИО)

Я, \_\_\_\_\_, даю согласие на обработку и использование моих персональных данных, содержащихся в настоящем заявлении и в представленных мною документах.

« \_\_\_\_ » \_\_\_\_\_ 20 \_\_\_\_ г. \_\_\_\_\_ / \_\_\_\_\_ /  
(подпись) (ФИО)

приложение 2  
к Административному регламенту  
предоставления муниципальными  
образованиями государственной услуги по  
выдаче разрешения опекуну или  
попечителю на пользование  
сберегательным счетом подопечного

## ПОСТАНОВЛЕНИЕ

№ \_\_\_\_\_ от \_\_\_\_\_

### О пользовании сберегательным счетом подопечного

Рассмотрев заявление опекуна, попечителя \_\_\_\_\_  
(фамилия, имя, отчество, дата рождения)  
\_\_\_\_\_ года рождения, проживающей(его) по адресу: \_\_\_\_\_

\_\_\_\_\_ (адрес постоянного места жительства - область, город, район, улица, № дома, № квартиры)  
о распоряжении денежными средствами недееспособного (ограниченно дееспособного гражданина),  
опекуном (попечителем) которого я являюсь (нужное подчеркнуть)

\_\_\_\_\_ (фамилия, имя, отчество недееспособного, ограниченно дееспособного гражданина)  
\_\_\_\_\_ года рождения,  
признанной(ым) решением \_\_\_\_\_ суда от \_\_\_\_\_  
(название суда) (дата решения суда)  
недееспособной(ым), ограниченно дееспособной (ым)

В соответствии со статьей 37 Гражданского кодекса Российской Федерации и на основании заключения Комиссии по опеке и попечительству от " \_\_\_\_ " \_\_\_\_\_ г. ПОСТАНОВЛЯЮ:

1. Разрешить опекуну, попечителю \_\_\_\_\_  
(фамилия, имя, отчество опекуна, попечителя)  
распорядиться денежными средствами в сумме \_\_\_\_\_  
(прописью)

недееспособного (ограниченно дееспособного гражданина) (ненужное зачеркнуть)

\_\_\_\_\_ (фамилия, имя, отчество недееспособного, ограниченно дееспособного гражданина)  
в целях \_\_\_\_\_.

2. Разрешить опекуну ежемесячно получать пенсию и иные социальные выплаты опекаемого (подопечного) лица \_\_\_\_\_,  
(ФИО опекаемого (подопечного)

\_\_\_\_\_ года рождения в \_\_\_\_\_  
(наименование доставочной организации - почтовое отделение связи, иная  
организация, наименование кредитного учреждения, № счета по вкладу опекаемого)  
сроком на \_\_\_\_\_  
(на 1 год, но не более, чем на срок по которой установлена пенсия)

3. Опекуну, попечителю ежегодно **не позднее 1 февраля** текущего года представлять в отдел опеки и попечительства отчет за предыдущий год о хранении, использовании и управлении имуществом подопечного.

3. Контроль за исполнением настоящего постановления возложить на заместителя Руководителя Исполнительного комитета муниципального образования \_\_\_\_\_  
(фамилия, инициалы)

Руководитель \_\_\_\_\_ / \_\_\_\_\_  
(подпись) (фамилия, инициалы)

М.П.

приложение 3  
к Административному регламенту  
предоставления муниципальными  
образованиями государственной услуги  
по  
выдаче разрешения опекуну или  
попечителю на пользование  
сберегательным счетом подопечного

### Р А З Р Е Ш Е Н И Е на получение сумм пенсий и иных социальных выплат

Разрешить \_\_\_\_\_  
(ФИО опекуна, попечителя)

назначенной (му) опекуном, попечителем \_\_\_\_\_  
(наименование документа, дата, и номер)

ежемесячно получать пенсию и иные социальные выплаты подопечного лица

\_\_\_\_\_,  
( ФИО опекаемого (подопечного)

\_\_\_\_\_ года рождения в \_\_\_\_\_  
(наименование доставочной организации - почтовое отделение связи,

\_\_\_\_\_  
иная организация, наименование кредитного учреждения, № счета по вкладу опекаемого)

Срок действия разрешения до \_\_\_\_\_  
(на 1 год, но не более, чем на срок по которой установлена пенсия)

Руководитель \_\_\_\_\_ ( \_\_\_\_\_ )  
органа опеки и попечительства \_\_\_\_\_ (ФИО)  
(подпись)

М.П.



приложение 4  
к Административному регламенту  
предоставления муниципальными  
образованиями государственной услуги по  
выдаче разрешения опекуну или  
попечителю на пользование  
сберегательным счетом подопечного

**БЛОК-СХЕМА предоставления государственной услуги Исполнительным  
комитетом муниципального образования Республика Татарстан по выдаче  
разрешения опекуну или попечителю на пользование сберегательным счетом  
(получение пенсии) подопечного**



Выдача разрешения опекуну или попечителю на пользование сберегательным счетом подопечного

приложение (справочное)  
предоставления муниципальными образованиями государственной услуги по выдаче разрешения опекуну или попечителю на пользование сберегательным счетом подопечного

**Реквизиты должностных лиц, ответственных за предоставление государственной услуги**

**Отдел опеки и попечительства Исполнительного комитета Менделеевского муниципального района Республики Татарстан**

| Должность  | Телефон | Электронный адрес           |
|--|---------|-----------------------------|
| Начальник отдела опеки и попечительства – Шалаумова Ксения Валерьевна                                | 2-14-19 | Kseniya.Shalaumova@tatar.ru |
| Заместитель начальника – Гришина Алина Ильгизовна<br>Главный специалист – Саушина Елена Владимировна | 2-14-19 | Kseniya.Shalaumova@tatar.ru |

**Исполнительный комитет Менделеевского муниципального района Республики Татарстан**

| Должность   | Телефон                 | Электронный адрес            |
|---|-------------------------|------------------------------|
| Руководитель Исполнительного комитета – Абдуллин Рустем Альбертович                             | 2-79-06<br>Пр.: 2-79-79 | Rustem.A@tatar.ru            |
| Заместитель руководителя Исполнительного комитета по соц.вопросам – Ямалеева Екатерина Игоревна | 2-79-05                 | Katrin_nk@mail.ru            |
| Управляющий делами Исполнительного комитета - Хусаенова Миляуша Газизяновна                     | 2-79-01                 | Milyausha.Husaenova@tatar.ru |

Приложение № 10  
к постановлению  
Исполнительного комитета  
Менделеевского муниципального района  
Республики Татарстан  
от «22» января 2021 № 27

**Административный регламент  
временной передачи детей, находящихся в организациях для детей-сирот, и детей,  
оставшихся без попечения родителей, в семьи совершеннолетних граждан, постоянно  
проживающих на территории Российской Федерации**

**1. Общие положения**

1.1. Настоящий Регламент устанавливает стандарт и порядок предоставления государственной услуги по выдаче заключения о возможности временной передачи детей, находящихся в организациях для детей-сирот, и детей, оставшихся без попечения родителей, в семьи совершеннолетних граждан, постоянно проживающих на территории Российской Федерации (далее – услуга).

1.2. Получатели государственной услуги: физические лица (опекуны).

1.3. Государственная услуга предоставляется Исполнительным комитетом Менделеевского муниципального района по месту фактического нахождения детей-сирот, и детей, оставшихся без попечения родителей. Исполнитель государственной услуги: отдел опеки и попечительства Менделеевского муниципального района (далее – отдел).

1.3.1. Место нахождения Исполкома: 423650, г.Менделеевск, ул.Фомина, д. 19.каб.305

Режим работы: ежедневно, кроме субботы и воскресенья.

Понедельник - пятница с 8.00 до 17.00.

Обед с 12.00 до 13.00.

Проход по пропуску и (или) документу, удостоверяющему личность.

1.3.2. Телефон приемной Исполкома: 8 (85549) 2-79-79.

1.3.3. Адрес официального сайта: <http://www.mendeleevsk.tatarstan.ru/>, адрес электронной почты: [kseniya.shalaumova@tatar.ru](mailto:kсениya.shalaumova@tatar.ru).

1.3.4. Информация о государственной услуге может быть получена:

1) посредством информационных стендов о государственной услуге, содержащих визуальную и текстовую информацию о государственной услуге, расположенных в помещениях исполнительного комитета Менделеевского муниципального района (городского округа) Республики Татарстан, для работы с заявителями;

2) посредством сети «Интернет»:

на официальном сайте исполнительного комитета Менделеевского муниципального района (городского округа) Республики Татарстан (<http://www.mendeleevsk.tatarstan.ru/>);

на Портале государственных и муниципальных услуг Республики Татарстан (<http://uslugi.tatar.ru/>);

на Едином портале государственных и муниципальных услуг (функций) (<http://www.gosuslugi.ru/>);

3) при устном обращении в орган опеки и попечительства (лично или по телефону);

4) при письменном (в том числе в форме электронного документа) обращении в орган опеки и попечительства.

5) при обращении в многофункциональный центр предоставления государственных услуг.

1.3.5. Информация по вопросам предоставления государственной услуги размещается специалистом органа опеки и попечительства на официальном сайте исполнительного комитета Менделеевского муниципального района Республики Татарстан (<http://www.mendeleevsk.tatarstan.ru/>) и на информационных стендах в помещениях исполнительного комитета для работы с заявителями.

1.4. Предоставление услуги осуществляется в соответствии со следующими нормативными актами:

- Федеральным законом от 27.07.2010 № 210-ФЗ «Об организации предоставления государственных и муниципальных услуг»;

- Правилами временной передачи детей, находящихся в организациях для детей-сирот и детей, оставшихся без попечения родителей, в семьи граждан, постоянно проживающих на территории Российской Федерации, утвержденными постановлением Правительства РФ от 19.05.2009 № 432 «О временной передаче детей, находящихся в организациях для детей-сирот и детей, оставшихся без попечения родителей, в семьи граждан, постоянно проживающих на территории Российской Федерации» (далее – Правила №432);

- Законом Республики Татарстан от 27.02.2004 № 8-ЗРТ «Об организации деятельности органов опеки и попечительства в Республике Татарстан» (далее – Закон РТ №8-ЗРТ);

- Законом Республики Татарстан от 20.03.2008 №7-ЗРТ «О наделении органов местного самоуправления муниципальных образований в Республике Татарстан отдельными государственными полномочиями Республики Татарстан в области опеки и попечительства» (далее - Закон РТ № 7-ЗРТ);

- Постановлением Кабинета Министров Республики Татарстан от 02.11.2010 №880 «Об утверждении Порядка разработки и утверждения административных регламентов предоставления государственных услуг исполнительными органами государственной власти Республики Татарстан и о внесении изменений в отдельные постановления Кабинета Министров Республики Татарстан;

- Уставом муниципального образования «Менделеевский муниципальный район Республики Татарстан» (далее – Устав);

- Положением об Исполнительном комитете Менделеевского муниципального района Республики Татарстан, утвержденным решением Совета Менделеевского муниципального района Республики Татарстан от 07.08.2014 г № 254 (далее – Положением об ИК);

- Положением об отделе опеки и попечительства при Исполнительном комитете Менделеевского муниципального района (городского округа) Республики Татарстан, утвержденным Постановлением Исполнительного комитета Менделеевского муниципального района Республики Татарстан от 09 августа 2019 № 433 (далее – Положение об отделе).

1.5. В настоящем Регламенте используются следующие термины и определения:

административный регламент - нормативный правовой акт, устанавливающий сроки и последовательность административных процедур и административных действий исполнительного органа государственной власти Республики Татарстан, порядок взаимодействия между его структурными подразделениями и должностными лицами, а также взаимодействие исполнительного органа государственной власти с физическими или юридическими лицами (далее – получатели государственных услуг), иными органами государственной власти и местного самоуправления, а также организациями при предоставлении государственной услуги;

государственная услуга – деятельность по реализации функций исполнительного органа государственной власти Республики Татарстан, органа местного самоуправления при осуществлении отдельных государственных полномочий, переданных федеральными законами и законами Республики Татарстан, которая осуществляется по запросам заявителей в пределах установленных нормативными правовыми актами Российской Федерации и нормативными правовыми актами Республики Татарстан полномочий органов, предоставляющих государственные услуги;

жалоба на нарушение порядка предоставления государственной услуги (далее – жалоба) – требование заявителя или его законного представителя о восстановлении или защите нарушенных прав или законных интересов заявителя органом, предоставляющим государственную услугу, многофункциональным центром, должностным лицом органа, предоставляющего государственную услугу, работником многофункционального центра, государственным служащим либо организациям, предусмотренными частью 1 статьи 16 Федерального закона от 27 июля 2010 года № 210-ФЗ «Об организации предоставления государственных и муниципальных услуг», или их работниками при получении указанными заявителем государственной услуги;

многофункциональный центр предоставления государственных и муниципальных услуг (многофункциональный центр) – организация, созданная в организационно – правовой форме государственного или муниципального учреждения (в том числе являющаяся автономным учреждением), отвечающим требованиям Федерального закона от 27 июля 2010 года № 210-ФЗ «Об организации предоставления государственных и муниципальных услуг», и уполномоченная на организацию предоставления государственных и муниципальных услуг, в том числе в электронной форме, по принципу «одного окна»;

принцип «одного окна» - принцип, при котором предоставление государственной или муниципальной услуги осуществляется после однократного обращения заявителя с соответствующим запросом о предоставлении государственной или муниципальной услуги или запросом, указанным в статье 15 Федерального закона от 27 июля 2010 года № 210 – ФЗ «Об организации предоставления государственных и муниципальных услуг», а

взаимодействие с органами, предоставляющими государственные услуги, или органами, предоставляющими муниципальные услуги, осуществляется многофункциональным центром без участия заявителя в соответствии с нормативными правовыми актами и соглашением о взаимодействии;

удаленное рабочее место многофункционального центра предоставления государственных и муниципальных услуг – территориально обособленное структурное подразделение (офис) многофункционального центра предоставления государственных и муниципальных услуг, созданное в городском или сельском поселении муниципального района (городского округа) Республики Татарстан в соответствии с пунктом 34 Правил организации деятельности многофункциональных центров предоставления государственных и муниципальных услуг, утвержденных постановлением Правительства Российской Федерации от 22 декабря 2012 г. № 1376 «Об утверждении Правил организации деятельности многофункциональных центров предоставления государственных и муниципальных услуг».»;

техническая ошибка - ошибка (описка, опечатка, грамматическая или арифметическая ошибка), допущенная учреждением, предоставляющим государственную услугу, и приведшая к несоответствию сведений, внесенных в документ (результат государственной услуги), сведениям в документах, на основании которых вносились сведения;

- опека - форма устройства граждан, признанных судом недееспособными гражданами, при которой назначенные органом опеки и попечительства граждане (опекуны) являются законными представителями подопечных и совершают от их имени и в их интересах все юридически значимые действия;

- подопечный - гражданин, в отношении которого установлены опека или попечительство;

- недееспособный гражданин - гражданин, признанный судом недееспособным по основаниям, предусмотренным статьей 29 ГК РФ.

- ограниченно дееспособный - гражданин, ограниченный судом в дееспособности по основаниям, предусмотренным статьей 30 ГК РФ.

## 2. Стандарт предоставления государственной услуги

| Наименование требования стандарта   | Содержание требования стандарта  | Нормативный акт, устанавливающий государственную услугу или требование |
|---|--|--|
| 2.1. Наименование услуги  | Выдача заключения о возможности временной передачи детей находящихся в организациях для детей-сирот и детей, оставшихся без попечения родителей, в семьи совершеннолетних граждан, постоянно проживающих на территории Российской Федерации  | ст. 5 Закона РТ 8-ЗРТ<br>Правила №432                                  |
| 2.2. Наименование органа, предоставляющего услугу   | Исполнительный комитет Менделеевского муниципального образования Республики Татарстан  | Положение;<br>Закон РТ №7-ЗРТ  |
| 2.3. Результат предоставления услуги  | Заключение органа опеки и попечительства в форме письменного разрешения или письмо об отказе   | Правила №432   |
| 2.4. Срок предоставления услуги   | Рассмотрение письменных обращений граждан, касающихся предоставления услуги, осуществляется в течение 20 рабочих дней со дня их регистрации. Орган опеки и попечительства в течение двух рабочих дней со дня подачи заявления запрашивает у соответствующих уполномоченных органов подтверждение сведений указанных в заявлении, уполномоченные органы в течение пяти дней со дня получения запроса направляют сведения в орган опеки, в течение трех дней со дня получения сведений из уполномоченных органов орган опеки и попечительства проводит обследование условий жизни лиц, желающих усыновить ребенка, в течение десяти дней после проведения акта обследования выносит заключение   |  |
| 2.5. Исчерпывающий перечень документов, необходимых в соответствии с законодательными или иными нормативными правовыми актами для предоставления государственной услуги, а также услуг, которые являются необходимыми и обязательными для предоставления государственных услуг, подлежащих представлению заявителем | Гражданин, желающий получить заключение органа опеки и попечительства о возможности временной передачи ребёнка в свою семью, подаёт в орган опеки и попечительства по месту своего жительства или пребывания заявление (Приложение №1) по форме, утвержденной Министерством образования и науки Российской Федерации и прилагает следующие документы:<br><ul style="list-style-type: none"> <li>- копия паспорта или иного документа удостоверяющего личность;</li> <li>- справка лечебно-профилактической медицинской организации об отсутствии у гражданина заболеваний (а именно имеющих инфекционные заболевания в открытой форме или психические заболевания, больных наркоманией, токсикоманией, алкоголизмом), либо заключение о результатах медицинского освидетельствования граждан, намеревающихся усыновить (удочерить), взять под опеку (попечительство), в приемную или патронатную семью детей-сирот и детей, оставшихся без попечения родителей), оформленные в порядке,</li> </ul> | Правила №432<br>Приказ №212  |

|  |  |  |
|--|--|--|
|  | <p>установленном Министерством здравоохранения Российской Федерации (документы действуют в течении 6 месяцев со дня выдачи)</p> <p>Гражданин в праве предоставить иные документы, свидетельствующие о наличии у него необходимых знаний и навыков в воспитании детей, в том числе документы об образовании, о квалификации, справку с места работы о занимаемой должности, копию свидетельства о прохождении подготовки лиц, желающих принять на воспитание в свою семью ребенка, оставшегося без попечения родителей, на территории Российской Федерации:</p>   |  |
| <p>2.6. Исчерпывающий перечень документов, необходимых в соответствии с нормативными правовыми актами для предоставления государственной услуги, которые находятся в распоряжении государственных органов, органов местного самоуправления и иных организаций и которые заявитель вправе представить</p> | <p>Получаются в рамках межведомственного взаимодействия:</p> <ul style="list-style-type: none"> <li>- сведения о трудовой деятельности</li> <li>- справка органов внутренних дел, подтверждающая отсутствие у гражданина судимости за умышленное преступление против жизни и здоровья граждан;</li> <li>- акт обследования условий жизни заявителя, в случае если жилое помещение, в котором будет временно находиться ребенок (дети), не является местом жительства гражданина.</li> </ul> <p>Заявитель вправе представить документы, содержащие сведения, указанные в настоящем пункте, в том числе при наличии возможности в электронной форме.</p> <p>Непредставление заявителем документов, содержащих вышеуказанные сведения, не является основанием для отказа заявителю в предоставлении государственной услуги.</p> <p>Способы получения и порядок предоставления документов, которые заявитель вправе представить, определены пунктом 2.5 настоящего Регламента.</p> <p>Запрещается требовать от заявителя:</p> <ul style="list-style-type: none"> <li>представления вышеперечисленных документов, которые находятся в распоряжении органов, предоставляющих государственные и муниципальные услуги, иных государственных органов, органов местного самоуправления либо подведомственных государственным органам или органам местного самоуправления организаций, участвующих в предоставлении государственных и муниципальных услуг, за исключением документов, предусмотренных частью 6 статьи 7 Федерального закона №210-ФЗ;</li> <li>представления документов и информации, отсутствие и (или) недостоверность которых не указывались при первоначальном отказе в приеме документов, необходимых для предоставления государственной услуги, либо в предоставлении государственной услуги, за исключением следующих случаев:</li> </ul> | <p>Федеральный закон N439-ФЗ от 16.12.2019</p> |



|  |  |              |
|--|--|--------------|
|  | <p>изменение требований нормативных правовых актов, касающихся предоставления государственной услуги, после первоначальной подачи заявления о предоставлении государственной услуги;</p> <p>наличие ошибок в заявлении о предоставлении государственной услуги и документах, поданных заявителем после первоначального отказа в приеме документов, необходимых для предоставления государственной услуги, либо в предоставлении государственной услуги и не включенных в представленный ранее комплект документов;</p> <p>истечение срока действия документов или изменение информации после первоначального отказа в приеме документов, необходимых для предоставления государственной услуги, либо в предоставлении государственной услуги;</p> <p>выявление документально подтвержденного факта (признаков) ошибочного или противоправного действия (бездействия) должностного лица органа, предоставляющего государственную услугу, государственного служащего, при первоначальном отказе в приеме документов, необходимых для предоставления государственной услуги, либо в предоставлении государственной услуги, о чем в письменном виде за подписью руководителя органа, предоставляющего государственную услугу, уведомляется заявитель, а также приносятся извинения за доставленные неудобства.</p> |              |
| 2.7. Перечень органов государственной власти и их структурных подразделений, согласование которых в случаях, предусмотренных нормативными правовыми актами, требуется для предоставления государственной услуги и которое осуществляется органом исполнительной власти, предоставляющим государственную услугу | Согласование государственной услуги не требуется   |              |
| 2.8. Исчерпывающий перечень оснований для отказа в приеме документов, необходимых для предоставления услуги  | <ol style="list-style-type: none"> <li>1. Несоответствие представленных документов перечню документов, указанных в п. 2.5.</li> <li>2. Неоговорённые исправления в подаваемых документах.</li> <li>3. Обращение не по месту фактического проживания.</li> </ol>  |              |
| 2.9. Исчерпывающий перечень оснований для приостановления или отказа в предоставлении государственной услуги   | <p>В предоставлении государственной услуги может быть отказано гражданину (нам), обратившемуся с заявлением в орган опеки и попечительства, в случаях, если заявитель (ли) относится к категории:</p> <ol style="list-style-type: none"> <li>а) лиц, признанных судом недееспособными или ограниченно дееспособными;</li> <li>б) лиц, лишенных по суду родительских прав или ограниченных в родительских правах;</li> </ol>  | Правила №432 |

|   |  |  |
|---|--|--|
|   | <p>в) бывших усыновителей, если усыновление отменено судом по их вине;</p> <p>г) лиц, отстраненных от обязанностей опекуна (попечителя) за ненадлежащее выполнение возложенных на него законом обязанностей;</p> <p>д) лиц, имеющих или имевших судимость, подвергающихся или подвергавшихся уголовному преследованию (за исключением лиц, уголовное преследование в отношении которых прекращено по реабилитирующим основаниям) за преступления против жизни и здоровья, свободы, чести и достоинства личности (за исключением незаконного помещения в психиатрический стационар, клеветы и оскорбления), половой неприкосновенности и половой свободы личности, против семьи и несовершеннолетних, здоровья населения и общественной нравственности, против общественной безопасности, а также лиц, имеющих неснятую или непогашенную судимость за тяжкие или особо тяжкие преступления</p> <p>е) лиц, имеющих инфекционные заболевания в открытой форме или психические заболевания, больных наркоманией, токсикоманией, алкоголизмом;</p> <p>ж) лиц, не имеющих постоянного места жительства на территории Российской Федерации.</p> <p>Представление заявителем не надлежаще оформленных документов, неполных и (или) недостоверных сведений, на основании которых определяется право предоставления государственной услуги.</p> <p>Отсутствие в органе опеки и попечительства оригиналов документов указанных в пункте 2.5 настоящего регламента</p> <p>Основание для приостановления государственной услуги не имеется.</p> |  |
| <p>2.10. Порядок, размер и основания взимания государственной пошлины или иной платы, взимаемой за предоставление государственной услуги</p>  | <p>Государственная услуга предоставляется на безвозмездной основе</p>  |  |
| <p>2.11. Порядок, размер и основания взимания платы за предоставление услуг, которые являются необходимыми и обязательными для предоставления государственной услуги, включая информацию о методике расчета размера такой платы</p> | <p>Предоставление необходимых и обязательных услуг не требуется</p>  |  |
| <p>2.12. Максимальный срок ожидания в очереди при подаче запроса о предоставлении государственной услуги и</p>  | <p>Максимальный срок ожидания приема (обслуживания) заявителя не должен превышать 30 минут.</p> <p>Очередность для отдельных категорий получателей государственной услуги не установлена.</p>  |  |

|  |   |  |
|--|---|--|
| при получении результата предоставления таких услуг                              |   |  |
| 2.13. Срок регистрации запроса заявителя о предоставлении государственной услуги | В день поступления заявления  |  |
| 2.14. Требования к помещениям, в которых предоставляется государственная услуга  | <p>1. Заявление подается по адресу:<br/>г.Менделеевск, ул. Фомина, д.19; кабинет № 305 отдел опеки и попечительства.</p> <p>2. Прием заявителей осуществляется в помещении, приспособленном для работы с потребителями услуги.</p> <p>3. Рабочее место специалиста отдела в помещении для приема заявителей оборудуется персональным компьютером с обеспеченным доступом к электронным справочно-правовым системам, и оргтехникой, позволяющей организовать исполнение услуги в полном объеме.</p> <p>4. Место для заполнения документов оборудуется стульями, столами и обеспечивается образцами заполнения документов, бланками заявлений и канцелярскими принадлежностями.</p> <p>5. Визуальная, текстовая и мультимедийная информация о порядке предоставления государственной услуги размещается в удобных для заявителей местах, в том числе с учетом ограниченных возможностей инвалидов.</p> <p>Федеральные органы государственной власти, органы государственной власти субъектов Российской Федерации, органы местного самоуправления (в сфере установленных полномочий), организации независимо от их организационно-правовых форм обеспечивают инвалидам (включая инвалидов, использующих кресла-коляски и собак-проводников):</p> <p>1) условия для беспрепятственного доступа к объектам социальной, инженерной и транспортной инфраструктур (жилым, общественным и производственным зданиям, строениям и сооружениям, включая те, в которых расположены физкультурно-спортивные организации, организации культуры и другие организации), к местам отдыха и к предоставляемым в них услугам;</p> <p>2) условия для беспрепятственного пользования железнодорожным, воздушным, водным транспортом, автомобильным транспортом и городским наземным электрическим транспортом в городском, пригородном, междугородном сообщении, средствами связи и информации (включая средства, обеспечивающие дублирование звуковыми сигналами световых сигналов светофоров и устройств, регулирующих движение пешеходов через транспортные коммуникации);</p> <p>3) возможность самостоятельного передвижения по территории, на которой расположены объекты социальной, инженерной и</p> | должностные регламенты, должностные инструкции |

|  |   |                     |
|--|---|---------------------|
|  | <p>транспортной инфраструктур, входа в такие объекты и выхода из них, посадки в транспортное средство и высадки из него, в том числе с использованием кресла-коляски;</p> <p>4) сопровождение инвалидов, имеющих стойкие расстройства функции зрения и самостоятельного передвижения, и оказание им помощи на объектах социальной, инженерной и транспортной инфраструктур;</p> <p>5) надлежащее размещение оборудования и носителей информации, необходимых для обеспечения беспрепятственного доступа инвалидов к объектам социальной, инженерной и транспортной инфраструктур и к услугам с учетом ограничений их жизнедеятельности;</p> <p>6) дублирование необходимой для инвалидов звуковой и зрительной информации, а также надписей, знаков и иной текстовой и графической информации знаками, выполненными рельефно-точечным шрифтом Брайля, допуск сурдопереводчика и тифлосурдопереводчика;</p> <p>7) допуск на объекты социальной, инженерной и транспортной инфраструктур собаки-проводника при наличии документа, подтверждающего ее специальное обучение и выдаваемого по форме и в порядке, которые определяются федеральным органом исполнительной власти, осуществляющим функции по выработке и реализации государственной политики и нормативно-правовому регулированию в сфере социальной защиты населения;</p> <p>8) оказание работниками организаций, предоставляющих услуги населению, помощи инвалидам в преодолении барьеров, мешающих получению ими услуг наравне с другими лицами.</p> |                     |
| <p>2.15. Показатели доступности и качества государственной услуги</p>              | <p>Показателями доступности и качества предоставления государственной услуги являются:</p> <p>1) соблюдение сроков приема и рассмотрения документов;</p> <p>2) соблюдение срока получения результата государственной услуги;</p> <p>3) наличие органа опеки и попечительства в районе проживания заявителя.</p>   |                     |
| <p>2.16. Особенности предоставления государственной услуги в электронной форме</p> | <p>Консультацию о порядке предоставления услуги можно получить через Интернет – приемную исполнительного комитета.</p> <p>Услуга в электронной форме не предоставляется</p>   | <p>Правила №432</p> |

### **3. Состав, последовательность и сроки выполнения административных процедур (действий), требования к порядку их выполнения**

3.1. Описание последовательности действий при предоставлении государственной услуги

3.1.1. Предоставление государственной услуги по выдаче заключения о возможности временной передачи детей, находящихся в организациях для детей-сирот и детей, оставшихся без попечения родителей, в семьи совершеннолетних граждан, постоянно проживающих на территории Российской Федерации включает в себя следующие процедуры:

- 1) консультирование заявителя;
- 2) прием заявителя, прием документов (см. п.2.5. настоящего регламента);
- 3) обследование жилищно-бытовых условий заявителя (Приложение №3)
- 4) формирование и направление межведомственных запросов в органы, участвующие в предоставлении государственной услуги;
- 5) проверку наличия оснований для отказа в предоставлении государственной услуги;
- 6) подготовку заключения о возможности временной передачи детей, находящихся в организациях для детей-сирот и детей, оставшихся без попечения родителей, в семьи совершеннолетних граждан, постоянно проживающих на территории Российской Федерации;
- 7) выдачу заявителю результата государственной услуги (Приложение №4);
- 8) направление заявителю письма об отказе в предоставлении государственной услуги при наличии оснований.

3.1.2. Блок-схема последовательности действий по предоставлению государственной услуги представлена в приложении №5.

3.2. Консультирование заявителя.

Заявитель лично, по телефону, электронной почте и (или) письмом обращается в орган опеки и попечительства для получения консультаций о порядке получения государственной услуги.

Специалистом органа опеки и попечительства осуществляется консультирование заявителя, в том числе по составу, форме и содержанию перечня документов, необходимых для получения государственной услуги.

Процедура, устанавливаемая настоящим пунктом, осуществляется в день обращения заявителя.

Результат процедуры: консультации, замечания по составу, форме и содержанию перечня документов, необходимого для получения государственной услуги.

3.3. Прием заявителя, прием документов.

3.3.1. Заявителем лично или в электронном виде через Портал государственных и муниципальных услуг Республики Татарстан подается (направляется) заявление с приложением указанных в пункте 2.5.

3.3.2. Специалист органа опеки и попечительства, ведущий прием, осуществляет: установление личности заявителя; проверку наличия документов; проверку соответствия представленных документов установленным требованиям (надлежащее оформление копий документов, отсутствие в документах подчисток, приписок, зачеркнутых слов и иных не оговоренных исправлений).

При отсутствии оснований для отказа в приеме документов, указанных в пункте 2.8 настоящего Регламента, специалист органа опеки и попечительства уведомляет заявителя о

дате приема заявления для выдачи разрешения и прилагаемых к нему документов, после чего осуществляются процедуры, предусмотренные подпунктом 3.1.1. настоящего Регламента.

В случае наличия оснований для отказа в приеме документов, указанных в пункте 2.8 настоящего Регламента, специалист органа опеки и попечительства при предоставлении заявления заявителем лично уведомляет его о наличии препятствий для регистрации заявления и возвращает ему документы с письменным объяснением содержания выявленных оснований для отказа в приеме документов.

Процедуры, устанавливаемые настоящим пунктом, осуществляются в день обращения заявителя.

Результат процедур: принятые документы, регистрационная запись в журнале регистрации заявлений, расписка или возвращенные заявителю документы.

3.4. Формирование и направление межведомственных запросов в органы, участвующие в предоставлении государственной услуги.

3.4.1. Специалист органа опеки и попечительства направляет в электронной форме по средствам системы межведомственного электронного взаимодействия запросы:

- информация места жительства ребенка;
- справка органов внутренних дел, подтверждающая отсутствие у гражданина судимости за умышленное преступление против жизни и здоровья граждан;
- акт обследования условий жизни заявителя, в случае если жилое помещение, в котором будет временно находиться ребенок (дети), не является местом жительства гражданина.

Процедуры, устанавливаемые настоящим пунктом, осуществляются в течение одного дня со дня окончания предыдущей процедуры.

Результат процедур: направленные запросы о предоставлении сведений.

3.4.2. По запросам органа опеки и попечительства органами, участвующими в предоставлении государственной услуги, в автоматизированном режиме осуществляется:

- обработка запроса и поиск запрашиваемых данных,
- формирование посредством межведомственного электронного взаимодействия запрашиваемых сведений, либо, в случае отсутствия запрашиваемых сведений, направление уведомления об отказе в предоставлении запрашиваемых сведений с указанием причин отказа.

Процедуры, устанавливаемых настоящим пунктом, осуществляются в течение пяти дней с момента поступления запросов органов опеки и попечительства.

Результат процедур: ответ на запрос или уведомление об отказе в предоставлении сведений, указанных в п.3.4.1. настоящего Регламента.

3.5. Обследование жилищно-бытовых условий заявителя

3.5.1. Для проведения обследования условий жизни гражданина, выразившего желание о временной передаче ему детей, проводится обследование жилищно-бытовых условий заявителя, мотивы, способность его к воспитанию ребенка; отношения, сложившиеся между членами семьи заявителя.

Процедуры, устанавливаемые настоящим пунктом, осуществляются в течение двух рабочих дней со дня окончания предыдущей процедуры.

Результат процедур: обследование жилищно-бытовых условий заявителя.

3.5.2. По результатам обследования оформляется акт обследования условий жизни гражданина, который заверяется подписями лиц, проводивших обследование.

В случае если при проведении обследования условий жизни гражданина выявлены обстоятельства, которые создают или могут создать угрозу жизни и здоровью ребенка, его

физическому и нравственному развитию либо нарушают или могут нарушать его права и охраняемые законом интересы, орган опеки и попечительства вправе дополнительно в письменной форме запросить у гражданина:

а) копии документов, подтверждающих право пользования или право собственности гражданина на жилое помещение, в котором будет временно находиться ребенок;

б) справку лечебно-профилактического учреждения об отсутствии у совместно проживающих с гражданином членов его семьи инфекционных заболеваний в открытой форме и психических заболеваний. Вместо справки члены семьи гражданина могут представить медицинское заключение по форме 164/у-96, выданное лечебно-профилактическим учреждением. Указанные документы принимаются органом опеки и попечительства в течение 3 месяцев с даты их выдачи.

Процедуры, устанавливаемые настоящим пунктом, осуществляются в течение одного рабочего дня со дня окончания предыдущей процедуры.

Результат процедур: составление акта обследования условий жизни гражданина, выразившего желание о временной передаче ему детей (приложение №3 к настоящему Регламенту) или письменный запрос документов предусмотренных подпунктами «а» и (или) «б» п.3.5.2.

3.6.1. Специалист органа опеки и попечительства осуществляет проверку наличия оснований для отказа в предоставлении государственной услуги, предусмотренных пунктом 2.9 настоящего Регламента.

В случае наличия оснований для отказа в предоставлении услуги специалист органа опеки и попечительства подготавливает письмо об отказе и доводит до сведения заявителя в 3-дневный срок с даты его подписания. Одновременно заявителю возвращаются все документы и разъясняется порядок обжалования решения и осуществляет процедуры, предусмотренные пунктом 3.9. настоящего Регламента.

Процедуры, устанавливаемые настоящим пунктом, осуществляются в течение одного рабочего дня со дня поступления заявления.

Результат процедур: проверка документов и принятие решения о подготовке заключения или отказа.

3.7. Подготовка заключения о возможности временной передачи детей, находящихся в организациях для детей-сирот и детей, оставшихся без попечения родителей, в семьи совершеннолетних граждан, постоянно проживающих на территории Российской Федерации.

3.7.1. Специалист органа опеки и попечительства на основании представленных документов готовит заключение о возможности временной передачи детей, находящихся в организациях для детей-сирот и детей, оставшихся без попечения родителей или письмо об отказе с последующим утверждением у руководителя органа опеки и попечительства.

В случае если жилое помещение по месту жительства гражданина не является благоустроенным применительно к условиям соответствующего населенного пункта либо пребывание ребенка в указанном жилом помещении создает угрозу его здоровью, физическому и нравственному развитию, орган опеки и попечительства по месту жительства гражданина вправе оформить заключение о возможности временной передачи ребенка (детей) гражданину без пребывания в указанном жилом помещении. При этом гражданин может:

брать ребенка (детей) в дневные часы в соответствии с распорядком дня организации для детей-сирот и детей, оставшихся без попечения родителей;

выехать с ребенком (детьми) на отдых (оздоровление) с размещением на территории объектов санаторно-курортного лечения и отдыха, лечебно-оздоровительного,

физкультурно-спортивного и иного назначения с предъявлением туристической путевки в организацию для детей-сирот и детей, оставшихся без попечения родителей;

пребывать с ребенком (детьми) в жилом помещении, не являющемся местом жительства гражданина.

Процедуры, устанавливаемые настоящим пунктом, осуществляются в течение одного дня с момента окончания предыдущей процедуры.

Результат процедур: заключение о возможности временной передачи детей, находящихся в организациях для детей-сирот и детей, оставшихся без попечения родителей или письмо об отказе, подготовленным в соответствии с п.3.9.

3.8. Выдача результата услуги заявителю.

3.8.1. Специалист органа опеки и попечительства, получив подписанное заключение, регистрирует его и выдает (направляет) заявителю. В случае отрицательного результата передает письмо об отказе лично в руки или направляет заказным письмом с уведомлением по почте в соответствии с п.3.9.

Процедуры, устанавливаемые настоящим пунктом, осуществляются в течение одного дня с момента окончания процедуры предусмотренной подпунктом 3.7.1.

Результат процедуры: выдача (направление) заявителю результата государственной услуги.

3.9. Направление заявителю письма об отказе в предоставлении государственной услуги.

3.9.1. Специалист органа опеки и попечительства в случае принятия решения об отказе в выдаче разрешения готовит проект письма об отказе в предоставлении услуги (далее – письмо об отказе).

Подготовленный проект письма об отказе направляет на подпись руководителю органа опеки муниципального района (городского округа) Республики Татарстан.

Процедуры, устанавливаемые настоящим пунктом, осуществляются в течение трех дней с момента выявления оснований для отказа.

Результат процедур: направленный на подпись проект письма об отказе.

3.9.2. Руководитель органа опеки и попечительства подписывает проект письма об отказе и возвращает специалисту органа опеки и попечительства.

Процедуры, устанавливаемые настоящим пунктом, осуществляются в течение одного дня с момента окончания процедуры предусмотренной подпунктом 3.9.1.

Результат процедур: подписанное письмо об отказе.

3.9.3. Специалист органа опеки и попечительства доводит письмо об отказе до сведения заявителя. Одновременно заявителю возвращаются все документы и разъясняется порядок обжалования решения.

Процедуры, устанавливаемые настоящим пунктом, осуществляются в течение одного дня с момента окончания процедуры предусмотренной подпунктом 3.9.2.

Результат процедуры: извещение заявителя об отказе в предоставлении государственной услуги.

#### **4. Порядок и формы контроля за предоставлением государственной услуги**

4.1. Контроль за полнотой и качеством предоставления государственной услуги включает в себя выявление и устранение нарушений прав заявителей, проведение проверок соблюдения процедур предоставления государственной услуги, принятие решений и подготовку ответов на обращения, содержащие жалобы на действия (бездействия) и решения должностных лиц органа опеки и попечительства.



Формами контроля за соблюдением исполнения административных процедур являются:

- проведение правовой экспертизы проектов документов по предоставлению государственной услуги. Результатом экспертиз является визирование проектов;
- проводимые в установленном порядке проверки ведения делопроизводства;
- проведение в установленном порядке контрольных проверок соблюдения процедур предоставления государственной услуги.

Контрольные проверки могут быть плановыми и внеплановыми. При проведении проверок могут рассматриваться все вопросы, связанные с предоставлением государственной услуги (комплексные проверки), или по конкретному обращению заявителя.

В целях осуществления контроля за совершением действий при предоставлении государственной услуги и принятии решений руководителю органа опеки и попечительства представляются справки о результатах предоставления государственной услуги.

4.2. Текущий контроль за соблюдением последовательности действий, определенных административными процедурами по предоставлению государственной услуги, осуществляется специалистом, ответственным за организацию работы по предоставлению государственной услуги, специалистами службы делопроизводства.

4.3. Перечень должностных лиц, осуществляющих текущий контроль, устанавливается положениями о структурных подразделениях органа опеки и попечительства и должностными регламентами.

По результатам проведенных проверок, в случае выявления нарушений прав заявителей, виновные лица привлекаются к ответственности в соответствии с законодательством Российской Федерации.

4.4. Ответственный исполнитель несет ответственность за несвоевременное рассмотрение обращений заявителя.

4.5. Контроль за исполнением Регламента со стороны граждан, их объединений и организаций осуществляется путем направления обращений в Исполнительный комитет муниципального образования Республики Татарстан, а также путем обжалования действий (бездействия) и решений, осуществляемых (принятых) в ходе исполнения Регламента, в вышестоящие органы государственной власти.

## **5. Досудебный (внесудебный) порядок обжалования решений и действий (бездействия) органа, предоставляющего муниципальную услугу, многофункционального центра предоставления государственных и муниципальных услуг, организаций, привлекаемых к реализации функций многофункционального центра в соответствии с частью 1.1 статьи 16 Федерального закона от 27 июля 2010 года N 210-ФЗ "Об организации предоставления государственных и муниципальных услуг", а также их должностных лиц, муниципальных служащих, работников**

5.1. Жалоба подается в письменной форме на бумажном носителе, в электронной форме в орган, предоставляющий муниципальную услугу, многофункциональный центр либо в соответствующий орган местного самоуправления, являющийся учредителем многофункционального центра (далее - учредитель многофункционального центра), а также в организации, предусмотренные частью 1\_1 статьи 16 Федерального закона от 27.07.2010 N 210-ФЗ «Об организации предоставления государственных и муниципальных услуг» (далее – настоящий Федеральный закон). Жалобы на решения и действия (бездействие)

руководителя органа, предоставляющего муниципальную услугу, подаются в вышестоящий орган (при его наличии) либо в случае его отсутствия рассматриваются непосредственно руководителем органа, предоставляющего муниципальную услугу. Жалобы на решения и действия (бездействие) работника многофункционального центра подаются руководителю этого многофункционального центра. Жалобы на решения и действия (бездействие) многофункционального центра подаются учредителю многофункционального центра или должностному лицу, уполномоченному нормативным правовым актом Республики Татарстан. Жалобы на решения и действия (бездействие) работников организаций, предусмотренных частью 1\_1 статьи 16 настоящего Федерального закона, подаются руководителям этих организаций.

5.2. Жалоба на решения и действия (бездействие) органа, предоставляющего муниципальную услугу, должностного лица органа, предоставляющего муниципальную услугу, государственного или муниципального служащего, руководителя органа, предоставляющего муниципальную услугу, может быть направлена по почте, через многофункциональный центр, с использованием информационно-телекоммуникационной сети "Интернет", официального сайта органа, предоставляющего муниципальную услугу, единого портала государственных и муниципальных услуг либо портала государственных и муниципальных услуг Республики Татарстан, а также может быть принята при личном приеме заявителя. Жалоба на решения и действия (бездействие) многофункционального центра, работника многофункционального центра может быть направлена по почте, с использованием информационно-телекоммуникационной сети "Интернет", официального сайта многофункционального центра, единого портала государственных и муниципальных услуг либо портала государственных и муниципальных услуг Республики Татарстан, а также может быть принята при личном приеме заявителя. Жалоба на решения и действия (бездействие) организаций, предусмотренных частью 1\_1 статьи 16 настоящего Федерального закона, а также их работников может быть направлена по почте, с использованием информационно-телекоммуникационной сети "Интернет", официальных сайтов этих организаций, единого портала государственных и муниципальных услуг либо портала государственных и муниципальных услуг Республики Татарстан, а также может быть принята при личном приеме заявителя.

5.3. Порядок подачи и рассмотрения жалоб на решения и действия (бездействие), организаций, предусмотренных частью 1\_1 статьи 16 настоящего Федерального закона, и их работников, а также жалоб на решения и действия (бездействие) многофункционального центра, его работников устанавливается Правительством Российской Федерации.

5.3.1. В случае, если федеральным законом установлен порядок (процедура) подачи и рассмотрения жалоб на решения и действия (бездействие) органов, предоставляющих муниципальные услуги, должностных лиц органов, предоставляющих муниципальные услуги, либо муниципальных служащих, для отношений, связанных с подачей и рассмотрением указанных жалоб, нормы статьи 11\_1 настоящего Федерального закона и настоящей статьи не применяются.

5.3.2. Жалоба на решения и (или) действия (бездействие) органов, предоставляющих муниципальные услуги, должностных лиц органов, предоставляющих муниципальные

услуги, либо муниципальных служащих при осуществлении в отношении юридических лиц и индивидуальных предпринимателей, являющихся субъектами градостроительных отношений, процедур, включенных в исчерпывающие перечни процедур в сферах строительства, утвержденные Правительством Российской Федерации в соответствии с частью 2 статьи 6 Градостроительного кодекса Российской Федерации, может быть подана такими лицами в порядке, установленном настоящей статьей, либо в порядке, установленном антимонопольным законодательством Российской Федерации, в антимонопольный орган.

5.4. Особенности подачи и рассмотрения жалоб на решения и действия (бездействие) органов местного самоуправления и их должностных лиц, муниципальных служащих, а также на решения и действия (бездействие) многофункционального центра, работников многофункционального центра устанавливаются соответственно нормативными правовыми актами Республики Татарстан и муниципальными правовыми актами.

6. Жалоба должна содержать:

1) наименование органа, предоставляющего муниципальную услугу, должностного лица органа, предоставляющего муниципальную услугу, либо муниципального служащего, многофункционального центра, его руководителя и (или) работника, организаций, предусмотренных частью 1\_1 статьи 16 настоящего Федерального закона, их руководителей и (или) работников, решения и действия (бездействие) которых обжалуются;

2) фамилию, имя, отчество (последнее - при наличии), сведения о месте жительства заявителя - физического лица либо наименование, сведения о месте нахождения заявителя - юридического лица, а также номер (номера) контактного телефона, адрес (адреса) электронной почты (при наличии) и почтовый адрес, по которым должен быть направлен ответ заявителю;

3) сведения об обжалуемых решениях и действиях (бездействии) органа, предоставляющего муниципальную услугу, должностного лица органа, предоставляющего муниципальную услугу, либо государственного или муниципального служащего, многофункционального центра, работника многофункционального центра, организаций, предусмотренных частью 1\_1 статьи 16 настоящего Федерального закона, их работников;

4) доводы, на основании которых заявитель не согласен с решением и действием (бездействием) органа, предоставляющего муниципальную услугу, должностного лица органа, предоставляющего муниципальную услугу, либо муниципального служащего, многофункционального центра, работника многофункционального центра, организаций, предусмотренных частью 1\_1 статьи 16 настоящего Федерального закона, их работников. Заявителем могут быть представлены документы (при наличии), подтверждающие доводы заявителя, либо их копии.

7. Жалоба, поступившая в орган, предоставляющий муниципальную услугу, многофункциональный центр, учредителю многофункционального центра, в организации, предусмотренные частью 1\_1 статьи 16 настоящего Федерального закона, либо вышестоящий орган (при его наличии), подлежит рассмотрению в течение пятнадцати рабочих дней со дня ее регистрации, а в случае обжалования отказа органа, предоставляющего муниципальную услугу, многофункционального центра, организаций,

предусмотренных частью 1\_1 статьи 16 настоящего Федерального закона, в приеме документов у заявителя либо в исправлении допущенных опечаток и ошибок или в случае обжалования нарушения установленного срока таких исправлений - в течение пяти рабочих дней со дня ее регистрации.

8. По результатам рассмотрения жалобы принимается одно из следующих решений:

1) жалоба удовлетворяется, в том числе в форме отмены принятого решения, исправления допущенных опечаток и ошибок в выданных в результате предоставления государственной или муниципальной услуги документах, возврата заявителю денежных средств, взимание которых не предусмотрено нормативными правовыми актами Российской Федерации, нормативными правовыми актами Республики Татарстан, муниципальными правовыми актами;

2) в удовлетворении жалобы отказывается.

9. Не позднее дня, следующего за днем принятия решения, указанного в пункте 8 настоящего раздела, заявителю в письменной форме и по желанию заявителя в электронной форме направляется мотивированный ответ о результатах рассмотрения жалобы.

9.1. В случае признания жалобы подлежащей удовлетворению в ответе заявителю, указанном в пункте 9 настоящего раздела, дается информация о действиях, осуществляемых органом, предоставляющим муниципальную услугу, многофункциональным центром либо организацией, предусмотренной частью 1\_1 статьи 16 настоящего Федерального закона, в целях незамедлительного устранения выявленных нарушений при оказании муниципальной услуги, а также приносятся извинения за доставленные неудобства и указывается информация о дальнейших действиях, которые необходимо совершить заявителю в целях получения муниципальной услуги.

9.2. В случае признания жалобы не подлежащей удовлетворению в ответе заявителю, указанном в пункте 9 настоящего раздела, даются аргументированные разъяснения о причинах принятого решения, а также информация о порядке обжалования принятого решения.

10. В случае установления в ходе или по результатам рассмотрения жалобы признаков состава административного правонарушения или преступления должностное лицо, работник, наделенные полномочиями по рассмотрению жалоб в соответствии с частью 1 настоящей статьи, незамедлительно направляют имеющиеся материалы в органы прокуратуры.

приложение 1  
к Административному регламенту предоставления государственной услуги по выдаче заключения о возможности временной передачи детей, находящихся в организациях для детей-сирот, и детей, оставшихся без попечения родителей, в семьи совершеннолетних граждан, постоянно проживающих на территории Российской Федерации

Руководителю Исполнительного комитета  
Менделеевского муниципального района РТ  
от \_\_\_\_\_,  
(Ф.И.О. полностью)

проживающего (-ей) по адресу:

\_\_\_\_\_  
 \_\_\_\_\_,  
 (полный адрес)

телефон: \_\_\_\_\_

паспорт: \_\_\_\_\_  
 (серия, номер, кем и когда выдан)

**Заявление гражданина о выдаче заключения органа опеки  
и попечительства о возможности временной передачи  
ребенка (детей) в семью**

Я, \_\_\_\_\_  
 (фамилия, имя, отчество (при наличии))

\_\_\_\_\_ (число, месяц, год и место рождения)

Гражданство \_\_\_\_\_ Документ, удостоверяющий личность: \_\_\_\_\_

\_\_\_\_\_ (серия, номер, когда и кем выдан)

Адрес места жительства \_\_\_\_\_

(указывается полный адрес места жительства, подтвержденный регистрацией места жительства, в случае его отсутствия ставится прочерк; граждане, относящиеся к коренным малочисленным народам Российской Федерации и не имеющие места, где они постоянно или преимущественно проживают, ведущие кочевой и (или) полукочевой образ жизни, указывают сведения о регистрации по месту жительства в одном из поселений (по выбору этих граждан) находящихся в муниципальном районе, в границах которого проходят маршруты кочевий гражданина)

Адрес места пребывания \_\_\_\_\_

(заполняется, если имеется подтвержденное регистрацией место пребывания, в том числе при наличии подтвержденного регистрацией места жительства. Указывается полный адрес места пребывания, в случае его отсутствия ставится прочерк)

Адрес места фактического проживания \_\_\_\_\_

(заполняется, если адрес места фактического проживания не совпадает с адресом места жительства или местом пребывания либо не имеется подтвержденного регистрацией места жительства и места пребывания)

(указать субъекты Российской Федерации, в которых проживал(а) ранее в том числе проходил службу в Советской Армии, Вооруженных Силах Российской Федерации)

Номер телефона \_\_\_\_\_

\_\_\_\_\_ (указывается при наличии)

Сведения о наличии (отсутствии) судимости и (или) факте уголовного преследования

не имел и не имею судимости за преступления против жизни и здоровья, свободы, чести и достоинства личности, половой неприкосновенности, половой свободы личности, против семьи и несовершеннолетних, здоровья населения и общественной нравственности, а также против общественной безопасности, мира и безопасности человечества

не подвергался и не подвергаюсь уголовному преследованию за преступления против жизни и здоровья, свободы, чести и достоинства личности, половой неприкосновенности и половой свободы личности, против семьи и несовершеннолетних, здоровья населения и общественной нравственности, а также против общественной безопасности, мира и безопасности человечества

не имею неснятую или непогашенную судимость за тяжкие или особо тяжкие преступления

**Сведения о гражданах, зарегистрированных по месту жительства гражданина**

| № | Фамилия, имя, отчество (при наличии) | Год рождения | Родственное отношение к ребенку | С какого времени зарегистрирован и проживает |
|---|--------------------------------------|--------------|---------------------------------|--|
|   |                                      |              |                                 |  |
|   |                                      |              |                                 |  |
|   |                                      |              |                                 |  |
|   |                                      |              |                                 |  |

прошу выдать мне заключение о возможности временной передачи в семью ребенка (детей)

прошу выдать мне заключение о возможности временной передачи в семью ребенка (детей) \_\_\_\_\_

(фамилия, имя, отчество ребенка (детей), число, месяц, год рождения)

Жилищные условия, состояние здоровья и характер работы позволяют мне временно взять ребенка (детей) в свою семью.

Дополнительно могу сообщить о себе следующее:

\_\_\_\_\_

(указываются наличие у гражданина необходимых знаний и навыков в воспитании детей, сведения о профессиональной деятельности, о прохождении подготовки лиц, желающих принять на воспитание в свою семью ребенка, оставшегося без попечения родителей, на территории Российской Федерации)

К заявлению прилагаю следующие документы:

копия документа, удостоверяющего личность

справка лечебно-профилактической медицинской организации об отсутствии инфекционных заболеваний в открытой форме или психических заболеваний, наркомании, токсикомании, алкоголизма либо заключение по форме № 164/у (заключение о результатах медицинского освидетельствования граждан, намеревающихся усыновить (удочерить), взять под опеку (попечительство), в приемную или патронатную семью детей-сирот и детей, оставшихся без попечения родителей) <\*>

Иные документы:

- 1.
- 2.
- 3.

<\*> Приказ Министерства здравоохранения Российской Федерации от 18 июня 2014 г. № 290н "Об утверждении Порядка медицинского освидетельствования граждан, намеревающихся усыновить (удочерить), взять под опеку (попечительство), в приемную или патронатную семью детей-сирот и детей, оставшихся без попечения родителей, а также формы заключения о результатах медицинского освидетельствования таких граждан" (зарегистрирован Министерством юстиции Российской Федерации 28 июля 2014 г., регистрационный № 33306).

приложение 2  
к Административному регламенту  
предоставления государственной услуги по  
выдаче заключения о возможности  
временной передачи детей, находящихся в  
организациях для детей-сирот, и детей,  
оставшихся без попечения родителей, в  
семьи совершеннолетних граждан, постоянно  
проживающих на территории Российской  
Федерации

**Медицинское заключение  
 по результатам освидетельствования гражданина (гражданки),  
 желающего(ей) усыновить, принять под опеку (попечительство)  
 ребенка или стать приемным родителем**

Ф.И.О. кандидата \_\_\_\_\_  
 Дата рождения \_\_\_\_\_  
 Домашний адрес \_\_\_\_\_

| Специалист          | Заключение              | Дата осмотра | Подписи врача и руководителя учреждения,<br>Гербовая печать |
|---------------------|-------------------------|--------------|---|
| 1. терапевт         | выявлено<br>не выявлено |              |   |
| 2. инфекционист     | выявлено<br>не выявлено |              |   |
| 3. дерматовенеролог | выявлено<br>не выявлено |              |   |
| 4. фтизиатр         | выявлено<br>не выявлено |              |   |
| 5. невропатолог     | выявлено<br>не выявлено |              |   |
| 6. онколог          | выявлено<br>не выявлено |              |   |
| 7. психиатр         | выявлено<br>не выявлено |              |   |
| 8. нарколог         | выявлено<br>не выявлено |              |   |

**Примечание.** В графе "Заключение" подчеркивается слово "выявлено" или "не выявлено", что означает наличие или отсутствие заболеваний, указанных в Перечне заболеваний, утвержденном постановлением Правительства Российской Федерации от 1 мая 1996 г. N 542.

Приложение 3  
 к Административному регламенту предоставления  
 государственной услуги по выдаче заключения о  
 возможности временной передачи детей,  
 находящихся в организациях для детей-сирот, и  
 детей, оставшихся без попечения родителей, в  
 семьи совершеннолетних граждан, постоянно  
 проживающих на территории Российской  
 Федерации

**Акт обследования условий жизни гражданина,  
постоянно проживающего на территории Российской Федерации**

Дата обследования " \_\_ " \_\_\_\_\_ 20\_\_ г.

Фамилия, имя, отчество (при наличии), должность лица, проводившего обследование

Проводилось обследование условий жизни \_\_\_\_\_

(фамилия, имя, отчество) (при наличии), дата рождения)

Документ, удостоверяющий личность \_\_\_\_\_

(серия, номер, когда и кем выдан)

Дата и место рождения \_\_\_\_\_

Адрес места жительства \_\_\_\_\_

(адрес места жительства, подтвержденный регистрацией)

Адрес места фактического проживания и проведения обследования \_\_\_\_\_

(заполняется, если адрес места фактического проживания не совпадает с адресом места жительства или местом пребывания либо не имеется подтвержденного регистрацией места жительства и места пребывания)

Образование \_\_\_\_\_

Профессиональная деятельность \_\_\_\_\_

(место работы с указанием адреса, занимаемой должности, рабочего телефона)

Жилая площадь, на которой проживает \_\_\_\_\_,

(фамилия, имя, отчество (при наличии))

составляет \_\_\_\_\_ кв. м, состоит из \_\_\_\_\_ комнат, размер каждой комнаты: \_\_\_\_\_ кв. м, \_\_\_\_\_ кв. м, \_\_\_\_\_ кв. м, на \_\_\_\_\_ этаже в \_\_\_\_\_ этажном доме.

Качество дома (в частности, кирпичный, панельный, деревянный; в нормальном состоянии, ветхий, аварийный; комнаты сухие, светлые, проходные, количество окон) \_\_\_\_\_

Благоустройство дома и жилой площади (в частности, водопровод, канализация, какое отопление, газ, ванна, лифт, телефон) \_\_\_\_\_

Собственником (нанимателем) жилой площади является \_\_\_\_\_

(фамилия, имя, отчество (при наличии), степень родства по отношению к гражданину)

Основания, подтверждающие право пользования жилым помещением, срок права пользования жилым помещением \_\_\_\_\_

(заполняется, если жилое помещение находится в собственности иных лиц)

Санитарно-гигиеническое состояние жилой площади (хорошее, удовлетворительное, неудовлетворительное): \_\_\_\_\_

Наличие для ребенка отдельной комнаты, уголка, места для сна, игр, занятий, личных вещей \_\_\_\_\_



На жилой площади проживают (зарегистрированных по месту жительства гражданина и (или) проживают фактически):

| Фамилия, имя, отчество (при наличии) | Год рождения | Место работы, должность или место учебы | Родственное отношение | С какого времени проживает на данной жилой площади |
|--------------------------------------|--------------|---|-----------------------|--|
|                                      |              |   |                       |  |
|                                      |              |   |                       |  |
|                                      |              |   |                       |  |
|                                      |              |   |                       |  |
|                                      |              |   |                       |  |
|                                      |              |   |                       |  |

Отношения, сложившиеся между членами семьи гражданина \_\_\_\_\_

(в частности, характер взаимоотношений между членами семьи, особенности общения с детьми, детей между собой)

Мотивы гражданина для передачи ребенка (детей) в свою семью \_\_\_\_\_

Дополнительные данные обследования (в частности, состав, наличие детей с указанием возраста, опыт общения с детьми, взаимоотношения между членами семьи, наличие близких родственников и их отношение к передаче ребенка (детей) в семью; опыт помещения в семью гражданина других детей; наличие у гражданина необходимых знаний и навыков в воспитании детей; наличие заключения органа опеки и попечительства о возможности гражданина быть усыновителем или опекуном (попечителем); сведения о прохождении подготовки лиц, желающих принять на воспитание в свою семью ребенка, оставшегося без попечения родителей, на территории Российской Федерации, психологического обследования гражданина)

Условия жизни гражданина \_\_\_\_\_

(удовлетворительные/неудовлетворительные с указанием конкретных обстоятельств)

Подпись лица, проводившего обследование

(уполномоченное должностное лицо органа опеки и попечительства субъекта Российской Федерации или органа местного самоуправления (если законом субъекта Российской Федерации органы местного самоуправления наделены полномочиями по опеке и попечительству в соответствии с федеральными законами)

(подпись)

(ФИО)

приложение 4  
к Административному регламенту  
предоставления государственной услуги по  
выдаче заключения о возможности временной  
передачи детей, находящихся в организациях  
для детей-сирот, и детей, оставшихся без  
попечения родителей, в семьи  
совершеннолетних граждан, постоянно

**Заключение органа опеки и попечительства о возможности временной передачи ребенка (детей) в семью гражданина, постоянно проживающего на территории Российской Федерации**

Фамилия, имя, отчество \_\_\_\_\_

Дата рождения \_\_\_\_\_

Адрес (по месту регистрации) \_\_\_\_\_

Адрес (по месту пребывания) \_\_\_\_\_

Характеристика семьи (состав, наличие детей с указанием возраста, опыт общения с детьми, взаимоотношения между членами семьи, наличие близких родственников и их отношение к временной передаче ребенка (детей) в семью и т.д.) \_\_\_\_\_

Образование и профессиональная деятельность \_\_\_\_\_

Характеристика состояния здоровья (общее состояние здоровья, отсутствие заболеваний, препятствующих временной передаче ребенка (детей) в семью)

Мотивы для временной передачи ребенка (детей) в семью \_\_\_\_\_

Наличие в документах, представленных гражданином \_\_\_\_\_,  
(фамилия, имя, отчество)

обстоятельств, препятствующих временной передаче ребенка (детей) в его семью

(не имеются/имеются с указанием конкретных обстоятельств)

Заключение о возможности временной передачи ребенка (детей) в семью гражданина \_\_\_\_\_

(фамилия, имя, отчество)

(возможно/возможно без пребывания в жилом помещении гражданина/

невозможно с указанием причин)

\_\_\_\_\_  
(руководитель органа опеки и попечительства)

\_\_\_\_\_  
(подпись)

\_\_\_\_\_  
(Ф.И.О.)

М.П.

без попечения родителей, в семьи совершеннолетних граждан, постоянно проживающих на территории Российской Федерации

**Журнал  
учета временной передачи детей в семьи граждан, постоянно проживающих на территории Российской Федерации**

|          |  |
|----------|--|
| Начат:   |  |
| Окончен: |  |

| N п/п | ФИО, дата рождения ребенка | ФИО гражданина | Дата передачи ребенка в семью гражданина | Срок временного пребывания ребенка в семье гражданина | Дата возвращения ребенка в организацию для детей-сирот и детей, оставшихся без попечения родителей | Место временного пребывания ребенка в семье гражданина | Номер и дата приказа руководителя организации для детей сирот и детей, оставшихся без попечения родителей, о временной передаче ребенка в семью гражданина | Подпись гражданина | Подпись ответственного сотрудника, временно передавшего ребенка в семью гражданина | Примечание |
|-------|----------------------------|----------------|--|---|--|--|--|--------------------|--|------------|
| 1     | 2                          | 3              | 4  | 5   | 6  | 7  | 8  | 9                  | 10   | 11         |
|       |                            |                |  |   |  |  |  |                    |  |            |

приложение 6  
к Административному регламенту предоставления государственной услуги по выдаче заключения о возможности временной передачи детей, находящихся в организациях для детей-сирот, и детей, оставшихся без попечения родителей, в семьи совершеннолетних граждан, постоянно проживающих на территории Российской Федерации

**Блок-схема последовательности действий по предоставлению государственной услуги**

Заявитель

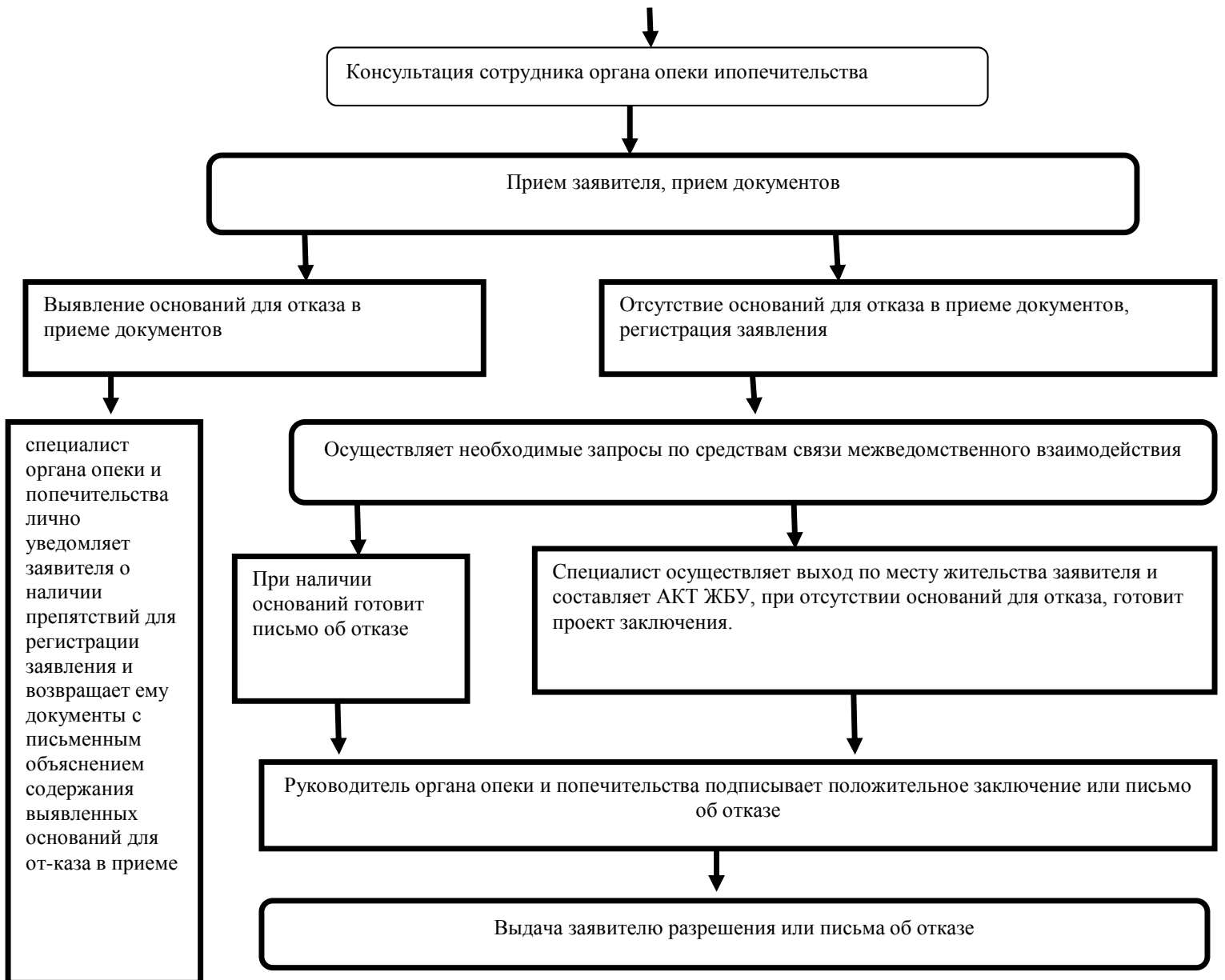

приложение (справочное)  
к Административному регламенту  
предоставления государственной услуги  
по выдаче заключения о возможности  
временной передачи детей, находящихся  
в организациях для детей-сирот, и детей,  
оставшихся без попечения родителей, в  
семьи совершеннолетних граждан,  
постоянно проживающих на территории  
Российской Федерации

**Реквизиты должностных лиц, ответственных за предоставление государственной услуги**

**Отдел опеки и попечительства Исполнительного комитета Менделеевского муниципального района  
Республики Татарстан**

| Должность  | Телефон | Электронный адрес           |
|--|---------|-----------------------------|
| Начальник отдела опеки и попечительства –<br>Шалаумова Ксения Валерьевна                                   | 2-14-19 | Kseniya.Shalaumova@tatar.ru |
| Заместитель начальника – Гришина Алина<br>Ильгизовна<br>Главный специалист – Саушина Елена<br>Владимировна | 2-14-19 | Kseniya.Shalaumova@tatar.ru |

**Исполнительный комитет Менделеевского муниципального района Республики Татарстан**

| Должность   | Телефон                 | Электронный адрес            |
|---|-------------------------|------------------------------|
| Руководитель Исполнительного комитета –<br>Абдуллин Рустем Альбертович                                | 2-79-06<br>Пр.: 2-79-79 | Rustem.A@tatar.ru            |
| Заместитель руководителя Исполнительного<br>комитета по соц.вопросам – Ямалеева Екатерина<br>Игоревна | 2-79-05                 | Katrin_nk@mail.ru            |
| Управляющий делами Исполнительного<br>комитета - Хусаенова Миляуша Газизьяновна                       | 2-79-01                 | Milyausha.Husaenova@tatar.ru |

Приложение № 11  
к постановлению  
Исполнительного комитета  
Менделеевского муниципального района  
Республики Татарстан  
от «22» января 2021 № 27

**Административный регламент  
предоставления государственной услуги по выдаче предварительного разрешения на  
отказ от преимущественного права покупки от имени несовершеннолетнего (них)**

**1. Общие положения**

1.1. Настоящий Регламент устанавливает стандарт и порядок предоставления государственной по выдаче предварительного разрешения на отказ от преимущественного права покупки от имени несовершеннолетнего (них) (далее – услуга).

1.2. Получатели государственной услуги: несовершеннолетние граждане российской Федерации, достигшие четырнадцатилетнего возраста или законные представители несовершеннолетних граждан, не достигших возраста четырнадцати лет, желающие получить предварительное разрешение на отказ от преимущественного права покупки (далее-заявители).

1.3. Государственная услуга предоставляется Исполнительным комитетом Менделеевского муниципального района по месту жительства несовершеннолетнего. Исполнитель государственной услуги: отдел опеки и попечительства Менделеевского муниципального района (далее – отдел).

1.3.1. Место нахождения Исполкома: 423650, г.Менделеевск, ул.Фомина, д. 19.каб.305

Режим работы: ежедневно, кроме субботы и воскресенья.

Понедельник - пятница с 8.00 до 17.00.

Обед с 12.00 до 13.00.

Проход по пропуску и (или) документу, удостоверяющему личность.

1.3.2. Телефон приемной Исполкома: 8 (85549) 2-79-79.

1.3.3. Адрес официального сайта: <http://www.mendeleevsk.tatarstan.ru/>, адрес электронной почты: [kсениya.shalaumova@tatar.ru](mailto:kсениya.shalaumova@tatar.ru).

1.3.4. Информация о государственной услуге может быть получена:

1) посредством информационных стендов о государственной услуге, содержащих визуальную и текстовую информацию о государственной услуге, расположенных в помещениях исполнительного комитета Менделеевского муниципального района (городского округа) Республики Татарстан, для работы с заявителями;

2) посредством сети «Интернет»:

на официальном сайте исполнительного комитета Менделеевского муниципального района (городского округа) Республики Татарстан (<http://www.mendeleevsk.tatarstan.ru>);

на Портале государственных и муниципальных услуг Республики Татарстан (<http://uslugi.tatar.ru/>);

на Едином портале государственных и муниципальных услуг (функций) (<http://www.gosuslugi.ru/>);

3) при устном обращении в орган опеки и попечительства (лично или по телефону);

4) при письменном (в том числе в форме электронного документа) обращении в орган опеки и попечительства.

5) при обращении в многофункциональный центр предоставления государственных услуг.

1.3.5. Информация по вопросам предоставления государственной услуги размещается специалистом органа опеки и попечительства на официальном сайте исполнительного комитета Менделеевского муниципального района Республики Татарстан (<http://www.mendeleevsk.tatarstan.ru>) и на информационных стендах в помещениях исполнительного комитета для работы с заявителями.

1.4. Предоставление услуги осуществляется в соответствии со следующими нормативными актами:

- Гражданским кодексом Российской Федерации от 30.11.1994 №51-ФЗ (далее – ГК РФ);

- Семейным кодексом Российской Федерации от 29.12.1995 №223-ФЗ (далее – СК РФ);

- Жилищным кодексом Российской Федерации от 01 марта 2005 года (далее - ЖК РФ);

- Федеральным законом от 24.04.2008 №48-ФЗ «Об опеке и попечительстве» (далее – Федеральный закон №48-ФЗ);
- Федеральным законом от 27.07.2010 № 210-ФЗ «Об организации предоставления государственных и муниципальных услуг» (далее - Федеральный закон № 210-ФЗ);
- Семейным кодексом Республики Татарстан от 13.01.2009 № 4-ЗРТ (далее – СК РТ);
- Законом Республики Татарстан от 27.02.2004 №8-ЗРТ «Об организации деятельности органов опеки и попечительства в Республике Татарстан» (далее – Закон РТ №8-ЗРТ);
- Законом Республики Татарстан от 20.03.2008 № 7-ЗРТ «О наделении органов местного самоуправления муниципальных образований в Республике Татарстан отдельными государственными полномочиями Республики Татарстан в области опеки и попечительства»;
- Постановлением Кабинета Министров Республики Татарстан от 02.11.2010 №880 «Об утверждении Порядка разработки и утверждения административных регламентов предоставления государственных услуг исполнительными органами государственной власти Республики Татарстан и о внесении изменений в отдельные постановления Кабинета Министров Республики Татарстан»;
- Уставом муниципального образования «Менделеевский муниципальный район Республики Татарстан» (далее - Устав) ;
- Положением об Исполнительном комитете Менделеевского муниципального района Республики Татарстан, утвержденным решением Совета Менделеевского муниципального района Республики Татарстан от 07.08.2014 г № 254 (далее – Положением об ИК);
- Положением об отделе опеки и попечительства при Исполнительном комитете Менделеевского муниципального района (городского округа) Республики Татарстан, утвержденным Постановлением Исполнительного комитета Менделеевского муниципального района Республики Татарстан от 09 августа 2019 № 433 (далее – Положение об отделе).

1.5. В настоящем Регламенте используются следующие термины и определения:

административный регламент - нормативный правовой акт, устанавливающий сроки и последовательность административных процедур и административных действий исполнительного органа государственной власти Республики Татарстан, порядок взаимодействия между его структурными подразделениями и должностными лицами, а также взаимодействие исполнительного органа государственной власти с физическими или юридическими лицами (далее – получатели государственных услуг), иными органами государственной власти и местного самоуправления, а также организациями при предоставлении государственной услуги;

государственная услуга – деятельность по реализации функций исполнительного органа государственной власти Республики Татарстан, органа местного самоуправления при осуществлении отдельных государственных полномочий, переданных федеральными законами и законами Республики Татарстан, которая осуществляется по запросам заявителей в пределах установленных нормативными правовыми актами Российской Федерации и нормативными правовыми актами Республики Татарстан полномочий органов, предоставляющих государственные услуги;

жалоба на нарушение порядка предоставления государственной услуги (далее – жалоба) – требование заявителя или его законного представителя о восстановлении или защите нарушенных прав или законных интересов заявителя органом, предоставляющим

государственную услугу, многофункциональным центром, должностным лицом органа, предоставляющего государственную услугу, работником многофункционального центра, государственным служащим либо организациям, предусмотренными частью 1 статьи 16 Федерального закона от 27 июля 2010 года № 210-ФЗ «Об организации предоставления государственных и муниципальных услуг», или их работниками при получении указанными заявителем государственной услуги;

многофункциональный центр предоставления государственных и муниципальных услуг (многофункциональный центр) – организация, созданная в организационно – правовой форме государственного или муниципального учреждения (в том числе являющаяся автономным учреждением), отвечающим требованиям Федерального закона от 27 июля 2010 года № 210-ФЗ «Об организации предоставления государственных и муниципальных услуг», и уполномоченная на организацию предоставления государственных и муниципальных услуг, в том числе в электронной форме, по принципу «одного окна»;

принцип «одного окна» - принцип, при котором предоставление государственной или муниципальной услуги осуществляется после однократного обращения заявителя с соответствующим запросом о предоставлении государственной или муниципальной услуги или запросом, указанным в статье 15 Федерального закона от 27 июля 2010 года № 210 – ФЗ «Об организации предоставления государственных и муниципальных услуг», а взаимодействие с органами, предоставляющими государственные услуги, или органами, предоставляющими муниципальные услуги, осуществляется многофункциональным центром без участия заявителя в соответствии с нормативными правовыми актами и соглашением о взаимодействии;

удаленное рабочее место многофункционального центра предоставления государственных и муниципальных услуг – территориально обособленное структурное подразделение (офис) многофункционального центра предоставления государственных и муниципальных услуг, созданное в городском или сельском поселении муниципального района (городского округа) Республики Татарстан в соответствии с пунктом 34 Правил организации деятельности многофункциональных центров предоставления государственных и муниципальных услуг, утвержденных постановлением Правительства Российской Федерации от 22 декабря 2012 г. № 1376 «Об утверждении Правил организации деятельности многофункциональных центров предоставления государственных и муниципальных услуг.»;

техническая ошибка - ошибка (описка, опечатка, грамматическая или арифметическая ошибка), допущенная учреждением, предоставляющим государственную услугу, и приведшая к несоответствию сведений, внесенных в документ (результат государственной услуги), сведениям в документах, на основании которых вносились сведения;

- опека - форма устройства граждан, признанных судом недееспособными гражданами, при которой назначенные органом опеки и попечительства граждане (опекуны) являются законными представителями подопечных и совершают от их имени и в их интересах все юридически значимые действия;

- подопечный - гражданин, в отношении которого установлены опека или попечительство;



## 2. Стандарт предоставления государственной услуги

| Наименование требования стандарта   | Содержание требования стандарта  | Нормативный акт, устанавливающий государственную услугу или требование |
|---|--|--|
| 2.1. Наименование государственной услуги  | Выдача предварительного разрешения на отказ от преимущественного права покупки от имени несовершеннолетнего (них)  | ст.28 ГК РФ<br>ст.37 ГК РФ<br>ст. 21 Федеральный закон №48-ФЗ          |
| 2.2. Наименование органа, предоставляющего услугу   | Исполнительный комитет Менделеевского муниципального образования Республики Татарстан  | Положение,<br>Закон РТ №8-ЗРТ  |
| 2.3. Описание результата услуги   | Предварительное разрешения на отказ от преимущественного права покупки от имени несовершеннолетнего (них) в форме распоряжения/постановления или письмо об отказе в предоставлении услуги  | ст.28 ГК РФ<br>ст.37 ГК РФ<br>ст. 21 Федеральный закон №48-ФЗ          |
| 2.4. Срок предоставления услуги   | Выдача (направление) предварительного разрешения на отказ от преимущественного права покупки от имени несовершеннолетнего (них) или письма об отказе в предоставлении государственной услуги, осуществляется в течение 15 рабочих дней со дня регистрации запроса.   | ст.21 Федеральный закон №48-ФЗ   |
| 2.5. Исчерпывающий перечень документов, необходимых в соответствии с законодательными или иными нормативными правовыми актами для предоставления государственной услуги, а также услуг, которые являются необходимыми и обязательными для предоставления государственных услуг, подлежащих представлению заявителем | <p>1.Заявление обоих родителей (или лиц, их заменяющих) (Приложение №1).</p> <p>2. Паспорта родителей (или лиц, их заменяющих).</p> <p>3. Свидетельства о рождении детей.</p> <p>4. Паспорта несовершеннолетних.</p> <p>Копии документов предоставляются в 1 экземпляре при наличии оригиналов.</p> <p>Для получения разрешения на основании заявления только одного из родителей без учета мнения другого:</p> <p>копия решения суда о лишении (ограничении) родительских прав, либо признании его недееспособным;</p> <p>копия свидетельства о смерти и.т.п.</p> <p>Бланк заявления для получения государственной услуги заявитель может получить при личном обращении в орган опеки. Электронная форма бланка размещена на официальном сайте исполкома.</p> <p>Заявление и прилагаемые документы, заверенные в установленном законодательством порядке, могут быть представлены (направлены) заявителем на бумажных носителях одним из следующих способов:</p> <p>лично (лицом, действующим от имени заявителя, на основании доверенности);</p> <p>почтовым отправлением.</p> |  |

|  |  |  |
|--|--|--|
|  | <p>Заявление и документы также могут быть представлены (направлены) заявителем в виде электронного документа, подписанного усиленной квалифицированной электронной подписью, через информационно - телекоммуникационные сети общего доступа, в том числе через информационно-телекоммуникационную сеть «Интернет», и Единый портал государственных и муниципальных услуг.</p>  |  |
| <p>2.6. Исчерпывающий перечень документов, необходимых в соответствии с нормативными правовыми актами для предоставления государственной услуги, которые находятся в распоряжении государственных органов, органов местного самоуправления и иных организаций и которые заявитель вправе представить</p> | <p>Документы, которые могут быть востребованы специалистом в рамках межведомственного взаимодействия:</p> <ul style="list-style-type: none"> <li>-финансово-лицевой счет по месту регистрации несовершеннолетних.</li> <li>-Правоустанавливающие документы на жилое помещение, собственником (сособственником) которого является несовершеннолетний.</li> </ul> <p>Заявитель вправе представить документы, содержащие сведения, указанные в настоящем пункте, в том числе при наличии возможности в электронной форме.</p> <p>Непредставление заявителем документов, содержащих вышеуказанные сведения, не является основанием для отказа заявителю в предоставлении государственной услуги.</p> <p>Способы получения и порядок предоставления документов, которые заявитель вправе представить, определены пунктом 2.5 настоящего Регламента.</p> <p>Запрещается требовать от заявителя:</p> <ul style="list-style-type: none"> <li>представления вышеперечисленных документов, которые находятся в распоряжении органов, предоставляющих государственные и муниципальные услуги, иных государственных органов, органов местного самоуправления либо подведомственных государственным органам или органам местного самоуправления организаций, участвующих в предоставлении государственных и муниципальных услуг, за исключением документов, предусмотренных частью 6 статьи 7 Федерального закона №210-ФЗ;</li> <li>представления документов и информации, отсутствие и (или) недостоверность которых не указывались при первоначальном отказе в приеме документов, необходимых для предоставления государственной услуги, либо в предоставлении государственной услуги, за исключением следующих случаев: <ul style="list-style-type: none"> <li>изменение требований нормативных правовых актов, касающихся предоставления государственной услуги, после первоначальной подачи заявления о предоставлении государственной услуги;</li> <li>наличие ошибок в заявлении о предоставлении государственной услуги и документах, поданных заявителем после первоначального отказа</li> </ul> </li> </ul> |  |

|  |   |  |
|--|---|--|
|  | <p>в приеме документов, необходимых для предоставления государственной услуги, либо в предоставлении государственной услуги и не включенных в представленный ранее комплект документов;</p> <p>истечение срока действия документов или изменение информации после первоначального отказа в приеме документов, необходимых для предоставления государственной услуги, либо в предоставлении государственной услуги;</p> <p>выявление документально подтвержденного факта (признаков) ошибочного или противоправного действия (бездействия) должностного лица органа, предоставляющего государственную услугу, государственного служащего, при первоначальном отказе в приеме документов, необходимых для предоставления государственной услуги, либо в предоставлении государственной услуги, о чем в письменном виде за подписью руководителя органа, предоставляющего государственную услугу, уведомляется заявитель, а также приносятся извинения за доставленные неудобства.</p> |  |
| 2.7. Перечень органов государственной власти и их структурных подразделений, согласование которых в случаях, предусмотренных нормативными правовыми актами, требуется для предоставления государственной услуги и которое осуществляется органом исполнительной власти, предоставляющим государственную услугу | Согласование государственной услуги не требуется  |  |
| 2.8. Исчерпывающий перечень оснований для отказа в приеме документов, необходимых для предоставления услуги  | <ol style="list-style-type: none"> <li>1. Несоответствие представленных документов перечню документов, указанных в п. 2.5.</li> <li>2. Неоговорённые исправления в подаваемых документах.</li> <li>3. Обращение не по месту фактического проживания.</li> <li>4. Отсутствие согласия законных представителей.</li> </ol>  |  |
| 2.9. Исчерпывающий перечень оснований для приостановления или отказа в предоставлении государственной услуги   | <p>Основания для отказа:</p> <ol style="list-style-type: none"> <li>1. Отсутствие согласия законных представителей.</li> <li>2. Представление заявителем не надлежащим образом оформленных документов, неполных и (или) недостоверных сведений, на основании которых определяется право предоставления государственной услуги.</li> <li>3. Ущемление имущественных прав несовершеннолетнего.</li> </ol> <p>Оснований для приостановления государственной услуги не имеется</p>  |  |
| 2.10. Порядок, размер и основания взимания государственной пошлины или иной платы,   | На безвозмездной основе   |  |

|  |  |  |
|--|--|--|
| взимаемой за предоставление государственной услуги   |  |  |
| 2.11. Порядок, размер и основания взимания платы за предоставление услуг, которые являются необходимыми и обязательными для предоставления государственной услуги, включая информацию о методике расчета размера такой платы | Предоставление необходимых и обязательных услуг не требуется   |  |
| 2.12. Максимальный срок ожидания в очереди при подаче запроса о предоставлении государственной услуги и при получении результата предоставления таких услуг  | Максимальный срок ожидания приема (обслуживания) заявителя не должен превышать 30 минут.<br>Очередность для отдельных категорий получателей государственной услуги не установлена.   |  |
| 2.13. Срок регистрации запроса заявителя о предоставлении государственной услуги   | В день поступления заявления   |  |
| 2.14. Требования к помещениям, в которых предоставляется государственная услуга  | <p>1. Заявление подается по адресу:<br/>г.Менделеевск, ул. Фомина, д.19; кабинет № 305 отдел опеки и попечительства.</p> <p>2. Прием заявителей осуществляется в помещении, приспособленном для работы с потребителями услуги.</p> <p>3. Рабочее место специалиста отдела в помещении для приема заявителей оборудуется персональным компьютером с обеспеченным доступом к электронным справочно-правовым системам, и оргтехникой, позволяющей организовать исполнение услуги в полном объеме.</p> <p>4. Место для заполнения документов оборудуется стульями, столами и обеспечивается образцами заполнения документов, бланками заявлений и канцелярскими принадлежностями.</p> <p>5. Визуальная, текстовая и мультимедийная информация о порядке предоставления государственной услуги размещается в удобных для заявителей местах, в том числе с учетом ограниченных возможностей инвалидов.</p> <p>Федеральные органы государственной власти, органы государственной власти субъектов Российской Федерации, органы местного самоуправления (в сфере установленных полномочий), организации независимо от их организационно-правовых форм обеспечивают инвалидам (включая инвалидов, использующих кресла-коляски и собак-проводников):</p> <p>1) условия для беспрепятственного доступа к объектам социальной, инженерной и транспортной инфраструктур (жилым, общественным и производственным зданиям, строениям и сооружениям, включая те, в которых расположены физкультурно-спортивные</p> |  |

|  |  |  |
|--|--|--|
|  | <p>организации, организации культуры и другие организации), к местам отдыха и к предоставляемым в них услугам;</p> <p>2) условия для беспрепятственного пользования железнодорожным, воздушным, водным транспортом, автомобильным транспортом и городским наземным электрическим транспортом в городском, пригородном, междугородном сообщении, средствами связи и информации (включая средства, обеспечивающие дублирование звуковыми сигналами световых сигналов светофоров и устройств, регулирующих движение пешеходов через транспортные коммуникации);</p> <p>3) возможность самостоятельного передвижения по территории, на которой расположены объекты социальной, инженерной и транспортной инфраструктур, входа в такие объекты и выхода из них, посадки в транспортное средство и высадки из него, в том числе с использованием кресла-коляски;</p> <p>4) сопровождение инвалидов, имеющих стойкие расстройства функции зрения и самостоятельного передвижения, и оказание им помощи на объектах социальной, инженерной и транспортной инфраструктур;</p> <p>5) надлежащее размещение оборудования и носителей информации, необходимых для обеспечения беспрепятственного доступа инвалидов к объектам социальной, инженерной и транспортной инфраструктур и к услугам с учетом ограничений их жизнедеятельности;</p> <p>6) дублирование необходимой для инвалидов звуковой и зрительной информации, а также надписей, знаков и иной текстовой и графической информации знаками, выполненными рельефно-точечным шрифтом Брайля, допуск сурдопереводчика и тифлосурдопереводчика;</p> <p>7) допуск на объекты социальной, инженерной и транспортной инфраструктур собаки-проводника при наличии документа, подтверждающего ее специальное обучение и выдаваемого по форме и в порядке, которые определяются федеральным органом исполнительной власти, осуществляющим функции по выработке и реализации государственной политики и нормативно-правовому регулированию в сфере социальной защиты населения;</p> <p>8) оказание работниками организаций, предоставляющих услуги населению, помощи инвалидам в преодолении барьеров, мешающих получению ими услуг наравне с другими лицами.</p> |  |
| 2.15. Показатели доступности и качества государственной услуги | <p>Показателями доступности и качества предоставления государственной услуги являются:</p> <p>1) соблюдение сроков приема и рассмотрения документов;</p> <p>2) соблюдение срока получения результата государственной услуги;</p>   |  |

|   |   |  |
|---|---|--|
|   | 3) наличие органа опеки и попечительства в районе проживания заявителя. |  |
| 2.16. Особенности предоставления государственной услуги в электронной форме | Государственная услуга не может предоставляться в электронной форме     |  |

### 3. Состав, последовательность и сроки выполнения административных процедур (действий), требования к порядку их выполнения

3.1. Описание последовательности действий при предоставлении государственной услуги

3.1.1. Предоставление государственной услуги по выдаче предварительного разрешения на отказ от преимущественного права покупки от имени несовершеннолетнего (них) включает в себя следующие процедуры:

- 1) консультирование заявителя;
- 2) прием заявителя, прием документов (см. п.2.5. настоящего регламента);
- 3) формирование и направление межведомственных запросов в органы, участвующие в предоставлении государственной услуги
- 4) подготовку предварительного разрешения на отказ от преимущественного права покупки от имени несовершеннолетнего (них);
- 5) выдачу заявителю результата государственной услуги;
- 6) направление заявителю письма об отказе в предоставлении государственной услуги при наличии оснований.

3.1.2. Блок-схема последовательности действий по предоставлению государственной услуги представлена в приложении №2.

3.2. Консультирование заявителя.

Заявитель лично, по телефону, электронной почте и (или) письмом обращается в орган опеки и попечительства для получения консультаций о порядке получения государственной услуги.

Специалистом органа опеки и попечительства осуществляется консультирование заявителя, в том числе по составу, форме и содержанию перечня документов, необходимых для получения государственной услуги.

Процедура, устанавливаемая настоящим пунктом, осуществляется в день обращения заявителя.

Результат процедуры: консультации, замечания по составу, форме и содержанию перечня документов, необходимого для получения государственной услуги.

3.3. Прием заявителя, прием документов.

3.3.1. Заявителем лично подаются в орган опеки и попечительства документы, указанные в пункте 2.5 настоящего Регламента.

3.3.2. Специалист органа опеки и попечительства, ведущий прием, осуществляет: установление личности заявителя; проверку наличия документов; проверку соответствия представленных документов установленным требованиям (надлежащее оформление копий документов, отсутствие в документах подчисток, приписок, зачеркнутых слов и иных не оговоренных исправлений).

При отсутствии оснований для отказа в приеме документов, указанных в пункте 2.8 настоящего Регламента, специалист органа опеки и попечительства уведомляет заявителя о дате приема заявления для выдачи заключения и прилагаемых к нему документов, после чего осуществляются процедуры, предусмотренные подпунктом 3.3.3. настоящего Регламента.

В случае наличия оснований для отказа в приеме документов, указанных в пункте 2.8 настоящего Регламента, специалист органа опеки и попечительства при предоставлении заявления заявителем лично уведомляет его о наличии препятствий для регистрации заявления и возвращает ему документы с письменным объяснением содержания выявленных оснований для отказа в приеме документов.

Процедуры, устанавливаемые настоящим пунктом, осуществляются в день обращения заявителя.

Результат процедур: принятые документы, регистрационная запись в журнале регистрации заявлений, расписка или возвращенные заявителю документы.

3.3.3. Специалист органа опеки и попечительства осуществляет проверку наличия оснований для отказа в предоставлении государственной услуги, предусмотренных пунктом 2.9 настоящего Регламента.

В случае наличия оснований для отказа в предоставлении услуги специалист органа опеки и попечительства подготавливает письмо об отказе и доводит до сведения заявителя в 2-дневный срок с даты его подписания. Одновременно заявителю возвращаются все документы и разъясняется порядок обжалования решения и осуществляет процедуры, предусмотренные пунктом 3.7. настоящего Регламента.

В случае отсутствия оснований для отказа в предоставлении государственной услуги организует работу по проверке содержащихся в предоставленных заявителем документах сведений.

Процедуры, устанавливаемые настоящим пунктом, осуществляются в течение двух рабочих дней со дня поступления заявления.

Результат процедур: проверка документов и принятие решения о подготовке разрешения или отказа.

3.4. Формирование и направление межведомственных запросов в органы, участвующие в предоставлении государственной услуги.

3.4.1. Специалист органа опеки и попечительства направляет в электронной форме посредством системы межведомственного электронного взаимодействия запросы:

1. Финансово-лицевой счет по месту регистрации несовершеннолетних.
2. Правоустанавливающие документы на жилое помещение, собственником (сособственником) которого является несовершеннолетний.

Процедуры, устанавливаемые настоящим пунктом, осуществляются в течение двух рабочих дней со дня поступления заявления.

Результат процедур: направленные запросы о предоставлении сведений.

3.4.2. По запросам органа опеки и попечительства органами, участвующими в предоставлении государственной услуги, в автоматизированном режиме осуществляется:

- обработка запроса и поиск запрашиваемых данных,
- формирование посредством межведомственного электронного взаимодействия запрашиваемых сведений, либо, в случае отсутствия запрашиваемых сведений, направление уведомления об отказе в предоставлении запрашиваемых сведений с указанием причин отказа.

Процедуры, устанавливаемых настоящим пунктом, осуществляются в течение одного дня с момента поступления запросов органами опеки и попечительства.

Результат процедур: ответ на запрос или уведомление об отказе в предоставлении сведений, указанных в п.3.4. настоящего Регламента.

3.5. Подготовка распоряжения (постановления) об отказе от преимущественного права покупки от имени несовершеннолетнего (них) или письма об отказе.

3.5.1. Специалист органа опеки и попечительства на основании представленных документов готовит проект распоряжения (постановления) о разрешении на отказ от преимущественного права покупки от имени несовершеннолетнего (них) и направляет его на согласование и утверждение у руководителя органа опеки и попечительства или готовит письмо об отказе с соответствующим утверждением.

Процедуры, устанавливаемые настоящим пунктом, осуществляются в течение восьми рабочих дней с момента окончания предыдущей процедуры.



Результат процедур: Распоряжение (постановление) об отказе от преимущественного права покупки от имени несовершеннолетнего (них) или письмо об отказе, подготовленное в соответствии с п.3.7.

3.6. Выдача результата услуги заявителю.

3.5.1. Специалист органа опеки и попечительства, получив подписанное распоряжение (постановление), регистрирует его и выдает (направляет) заявителю. В случае отрицательного результата передает письмо об отказе лично в руки или направляет заказным письмом с уведомлением по почте в соответствии с п.3.7.

Процедуры, устанавливаемые настоящим пунктом, осуществляются в течение одного дня с момента окончания процедуры предусмотренной подпунктом 3.5.1.

Результат процедуры: выдача (направление) заявителю результата государственной услуги.

3.7. Направление заявителю письма об отказе в предоставлении государственной услуги.

3.7.1. Специалист органа опеки и попечительства в случае принятия решения об отказе в выдаче разрешения готовит проект письма об отказе в предоставлении услуги (далее – письмо об отказе).

Подготовленный проект письма об отказе направляет на подпись руководителю органа опеки муниципального района (городского округа) Республики Татарстан.

Процедуры, устанавливаемые настоящим пунктом, осуществляются в течение трех дней с момента выявления оснований для отказа.

Результат процедур: направленный на подпись проект письма об отказе.

3.7.2. Руководитель органа опеки и попечительства подписывает проект письма об отказе и возвращает специалисту органа опеки и попечительства.

Процедуры, устанавливаемые настоящим пунктом, осуществляются в течение одного дня.

Результат процедур: подписанное письмо об отказе.

3.7.3. Специалист органа опеки и попечительства доводит письмо об отказе до сведения заявителя в течение одного дня со дня его подписания. Одновременно заявителю возвращаются все документы и разъясняется порядок обжалования решения.

Процедуры, устанавливаемые настоящим пунктом, осуществляются в течение одного дня с момента окончания процедуры предусмотренной подпунктом 3.7.2.

Результат процедуры: извещение заявителя об отказе в предоставлении государственной услуги.

#### **4. Порядок и формы контроля за предоставлением государственной услуги**

4.1. Контроль за полнотой и качеством предоставления государственной услуги включает в себя выявление и устранение нарушений прав заявителей, проведение проверок соблюдения процедур предоставления государственной услуги, принятие решений и подготовку ответов на обращения, содержащие жалобы на действия (бездействия) и решения должностных лиц органа опеки и попечительства.

Формами контроля за соблюдением исполнения административных процедур являются:

- проведение правовой экспертизы проектов документов по предоставлению государственной услуги. Результатом экспертиз является визирование проектов;
- проводимые в установленном порядке проверки ведения делопроизводства;

- проведение в установленном порядке контрольных проверок соблюдения процедур предоставления государственной услуги.

Контрольные проверки могут быть плановыми и внеплановыми. При проведении проверок могут рассматриваться все вопросы, связанные с предоставлением государственной услуги (комплексные проверки), или по конкретному обращению заявителя.

В целях осуществления контроля за совершением действий при предоставлении государственной услуги и принятии решений руководителю органа опеки и попечительства представляются справки о результатах предоставления государственной услуги.

4.2. Текущий контроль за соблюдением последовательности действий, определенных административными процедурами по предоставлению государственной услуги, осуществляется специалистом, ответственным за организацию работы по предоставлению государственной услуги, специалистами службы делопроизводства.

4.3. Перечень должностных лиц, осуществляющих текущий контроль, устанавливается положениями о структурных подразделениях органа опеки и попечительства и должностными регламентами.

По результатам проведенных проверок, в случае выявления нарушений прав заявителей, виновные лица привлекаются к ответственности в соответствии с законодательством Российской Федерации.

4.4. Ответственный исполнитель несет ответственность за несвоевременное рассмотрение обращений заявителя.

4.5. Контроль за исполнением Регламента со стороны граждан, их объединений и организаций осуществляется путем направления обращений в Исполнительный комитет муниципального образования Республики Татарстан, а также путем обжалования действий (бездействия) и решений, осуществляемых (принятых) в ходе исполнения Регламента, в вышестоящие органы государственной власти.

## **5. Досудебный (внесудебный) порядок обжалования решений и действий (бездействия) органа, предоставляющего муниципальную услугу, многофункционального центра предоставления государственных и муниципальных услуг, организаций, привлекаемых к реализации функций многофункционального центра в соответствии с частью 1.1 статьи 16 Федерального закона от 27 июля 2010 года N 210-ФЗ "Об организации предоставления государственных и муниципальных услуг", а также их должностных лиц, муниципальных служащих, работников**

5.1. Жалоба подается в письменной форме на бумажном носителе, в электронной форме в орган, предоставляющий муниципальную услугу, многофункциональный центр либо в соответствующий орган местного самоуправления, являющийся учредителем многофункционального центра (далее - учредитель многофункционального центра), а также в организации, предусмотренные частью 1\_1 статьи 16 Федерального закона от 27.07.2010 N 210-ФЗ «Об организации предоставления государственных и муниципальных услуг» (далее – настоящий Федеральный закон). Жалобы на решения и действия (бездействие) руководителя органа, предоставляющего муниципальную услугу, подаются в вышестоящий орган (при его наличии) либо в случае его отсутствия рассматриваются непосредственно руководителем органа, предоставляющего муниципальную услугу. Жалобы на решения и действия (бездействие) работника многофункционального центра подаются руководителю этого многофункционального центра. Жалобы на решения и действия (бездействие)

многофункционального центра подаются учредителю многофункционального центра или должностному лицу, уполномоченному нормативным правовым актом Республики Татарстан. Жалобы на решения и действия (бездействие) работников организаций, предусмотренных частью 1\_1 статьи 16 настоящего Федерального закона, подаются руководителям этих организаций.

5.2. Жалоба на решения и действия (бездействие) органа, предоставляющего муниципальную услугу, должностного лица органа, предоставляющего муниципальную услугу, государственного или муниципального служащего, руководителя органа, предоставляющего муниципальную услугу, может быть направлена по почте, через многофункциональный центр, с использованием информационно-телекоммуникационной сети "Интернет", официального сайта органа, предоставляющего муниципальную услугу, единого портала государственных и муниципальных услуг либо портала государственных и муниципальных услуг Республики Татарстан, а также может быть принята при личном приеме заявителя. Жалоба на решения и действия (бездействие) многофункционального центра, работника многофункционального центра может быть направлена по почте, с использованием информационно-телекоммуникационной сети "Интернет", официального сайта многофункционального центра, единого портала государственных и муниципальных услуг либо портала государственных и муниципальных услуг Республики Татарстан, а также может быть принята при личном приеме заявителя. Жалоба на решения и действия (бездействие) организаций, предусмотренных частью 1\_1 статьи 16 настоящего Федерального закона, а также их работников может быть направлена по почте, с использованием информационно-телекоммуникационной сети "Интернет", официальных сайтов этих организаций, единого портала государственных и муниципальных услуг либо портала государственных и муниципальных услуг Республики Татарстан, а также может быть принята при личном приеме заявителя.

5.3. Порядок подачи и рассмотрения жалоб на решения и действия (бездействие), организаций, предусмотренных частью 1\_1 статьи 16 настоящего Федерального закона, и их работников, а также жалоб на решения и действия (бездействие) многофункционального центра, его работников устанавливается Правительством Российской Федерации.

5.3.1. В случае, если федеральным законом установлен порядок (процедура) подачи и рассмотрения жалоб на решения и действия (бездействие) органов, предоставляющих муниципальные услуги, должностных лиц органов, предоставляющих муниципальные услуги, либо муниципальных служащих, для отношений, связанных с подачей и рассмотрением указанных жалоб, нормы статьи 11\_1 настоящего Федерального закона и настоящей статьи не применяются.

5.3.2. Жалоба на решения и (или) действия (бездействие) органов, предоставляющих муниципальные услуги, должностных лиц органов, предоставляющих муниципальные услуги, либо муниципальных служащих при осуществлении в отношении юридических лиц и индивидуальных предпринимателей, являющихся субъектами градостроительных отношений, процедур, включенных в исчерпывающие перечни процедур в сферах строительства, утвержденные Правительством Российской Федерации в соответствии с частью 2 статьи 6 Градостроительного кодекса Российской Федерации, может быть подана

такими лицами в порядке, установленном настоящей статьей, либо в порядке, установленном антимонопольным законодательством Российской Федерации, в антимонопольный орган.

5.4. Особенности подачи и рассмотрения жалоб на решения и действия (бездействие) органов местного самоуправления и их должностных лиц, муниципальных служащих, а также на решения и действия (бездействие) многофункционального центра, работников многофункционального центра устанавливаются соответственно нормативными правовыми актами Республики Татарстан и муниципальными правовыми актами.

6. Жалоба должна содержать:

1) наименование органа, предоставляющего муниципальную услугу, должностного лица органа, предоставляющего муниципальную услугу, либо муниципального служащего, многофункционального центра, его руководителя и (или) работника, организаций, предусмотренных частью 1\_1 статьи 16 настоящего Федерального закона, их руководителей и (или) работников, решения и действия (бездействие) которых обжалуются;

2) фамилию, имя, отчество (последнее - при наличии), сведения о месте жительства заявителя - физического лица либо наименование, сведения о месте нахождения заявителя - юридического лица, а также номер (номера) контактного телефона, адрес (адреса) электронной почты (при наличии) и почтовый адрес, по которым должен быть направлен ответ заявителю;

3) сведения об обжалуемых решениях и действиях (бездействии) органа, предоставляющего муниципальную услугу, должностного лица органа, предоставляющего муниципальную услугу, либо государственного или муниципального служащего, многофункционального центра, работника многофункционального центра, организаций, предусмотренных частью 1\_1 статьи 16 настоящего Федерального закона, их работников;

4) доводы, на основании которых заявитель не согласен с решением и действием (бездействием) органа, предоставляющего муниципальную услугу, должностного лица органа, предоставляющего муниципальную услугу, либо муниципального служащего, многофункционального центра, работника многофункционального центра, организаций, предусмотренных частью 1\_1 статьи 16 настоящего Федерального закона, их работников. Заявителем могут быть представлены документы (при наличии), подтверждающие доводы заявителя, либо их копии.

7. Жалоба, поступившая в орган, предоставляющий муниципальную услугу, многофункциональный центр, учредителю многофункционального центра, в организации, предусмотренные частью 1\_1 статьи 16 настоящего Федерального закона, либо вышестоящий орган (при его наличии), подлежит рассмотрению в течение пятнадцати рабочих дней со дня ее регистрации, а в случае обжалования отказа органа, предоставляющего муниципальную услугу, многофункционального центра, организаций, предусмотренных частью 1\_1 статьи 16 настоящего Федерального закона, в приеме документов у заявителя либо в исправлении допущенных опечаток и ошибок или в случае обжалования нарушения установленного срока таких исправлений - в течение пяти рабочих дней со дня ее регистрации.

8. По результатам рассмотрения жалобы принимается одно из следующих решений:

1) жалоба удовлетворяется, в том числе в форме отмены принятого решения, исправления допущенных опечаток и ошибок в выданных в результате предоставления государственной или муниципальной услуги документах, возврата заявителю денежных средств, взимание которых не предусмотрено нормативными правовыми актами Российской Федерации, нормативными правовыми актами Республики Татарстан, муниципальными правовыми актами;

2) в удовлетворении жалобы отказывается.

9. Не позднее дня, следующего за днем принятия решения, указанного в пункте 8 настоящего раздела, заявителю в письменной форме и по желанию заявителя в электронной форме направляется мотивированный ответ о результатах рассмотрения жалобы.

9.1.. В случае признания жалобы подлежащей удовлетворению в ответе заявителю, указанном в пункте 9 настоящего раздела, дается информация о действиях, осуществляемых органом, предоставляющим муниципальную услугу, многофункциональным центром либо организацией, предусмотренной частью 1\_1 статьи 16 настоящего Федерального закона, в целях незамедлительного устранения выявленных нарушений при оказании муниципальной услуги, а также приносятся извинения за доставленные неудобства и указывается информация о дальнейших действиях, которые необходимо совершить заявителю в целях получения муниципальной услуги.

9.2. В случае признания жалобы не подлежащей удовлетворению в ответе заявителю, указанном в пункте 9 настоящего раздела, даются аргументированные разъяснения о причинах принятого решения, а также информация о порядке обжалования принятого решения.

10. В случае установления в ходе или по результатам рассмотрения жалобы признаков состава административного правонарушения или преступления должностное лицо, работник, наделенные полномочиями по рассмотрению жалоб в соответствии с частью 1 настоящей статьи, незамедлительно направляют имеющиеся материалы в органы прокуратуры.

приложение 1  
к Административному регламенту  
предоставления государственной услуги  
по выдаче предварительного разрешения  
на отказ от преимущественного права покупки  
от имени несовершеннолетнего (них)

Руководителю Исполнительного комитета  
Менделеевского муниципального района  
Республики Татарстан

от \_\_\_\_\_,  
(Ф.И.О. полностью)

проживающего (-ей) по адресу:

\_\_\_\_\_  
\_\_\_\_\_  
(полный адрес)

телефон: \_\_\_\_\_

паспорт: \_\_\_\_\_  
(серия, номер, кем и когда выдан)

### ЗАЯВЛЕНИЕ

Прошу Вас выдать разрешение на отказ от преимущественного права покупки несовершеннолетнему(ним)  
(ФИО, дата рождения) \_\_\_\_\_

\_\_\_\_\_ (комнаты, части  
жилого дома и т.д.) \_\_\_\_\_, находящейся по  
адресу: \_\_\_\_\_

\_\_\_\_\_, принадлежащей  
(ФИО того, кто продает) \_\_\_\_\_

\_\_\_\_\_, в связи с тем,  
что у несовершеннолетнего (их) (ФИО, дата рождения) имеется \_\_\_\_\_ доля(и) в (комнаты, части жилого дома  
и т.д.) \_\_\_\_\_, находящейся по адресу: \_\_\_\_\_

Настоящим подтверждаю, что:

- сведения, включенные в заявление, относящиеся к моей личности и представляемым мной лиц,  
достоверны;

- документы (копии документов), приложенные к заявлению, соответствуют требованиям,  
установленным законодательством РФ, на момент представления заявления действительны и  
содержат достоверные сведения;

- согласие всех заинтересованных сторон имеется, имущественные права и интересы  
несовершеннолетнего (их) ущемлены не будут.

Обязуюсь в соответствии с установленным законодательством РФ сроком (один месяц) с момента  
государственной регистрации прав на недвижимое имущество несовершеннолетнего, представить в орган  
опеки и попечительства Менделеевского муниципального района Республики Татарстан, указанные в  
постановлении Исполнительного комитета Менделеевского муниципального района, документы.

« \_\_\_\_ » \_\_\_\_\_ 20 \_\_\_\_ г. \_\_\_\_\_ / \_\_\_\_\_ /  
(подпись) (ФИО)

Я, \_\_\_\_\_, даю согласие на обработку и использование моих  
персональных данных, содержащихся в настоящем заявлении и в представленных мною документах.

« \_\_\_\_\_ » \_\_\_\_\_ 20 \_\_\_\_\_ г. \_\_\_\_\_ / \_\_\_\_\_ /  
(подпись) (ФИО)

приложение 2  
к Административному регламенту  
предоставления государственной услуги  
по выдаче предварительного разрешения  
на отказ от преимущественного права  
покупки от имени несовершеннолетнего  
(них)

**Блок-схема последовательности действий по предоставлению государственной услуги**

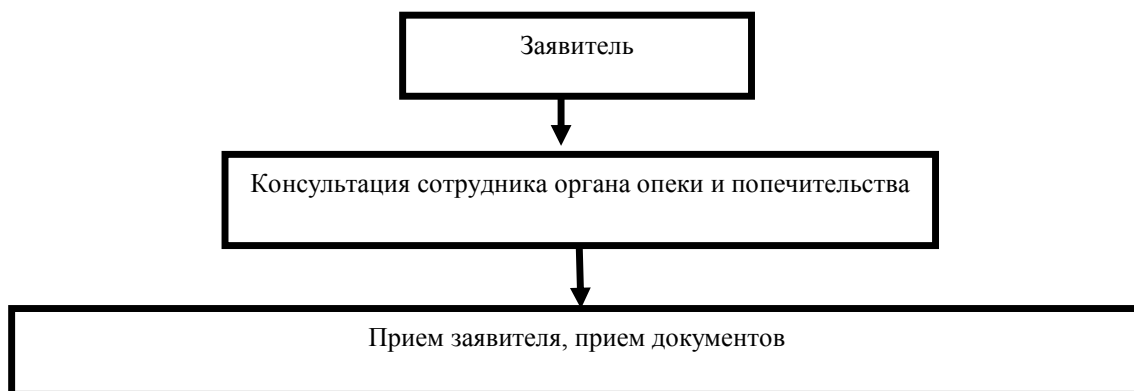

приложение (справочное)  
предоставления государственной услуги  
по выдаче предварительного разрешения  
на отказ от преимущественного права  
покупки от имени несовершеннолетнего  
(них)

**Реквизиты должностных лиц, ответственных за предоставление государственной услуги**

**Отдел опеки и попечительства Исполнительного комитета Менделеевского муниципального района  
Республики Татарстан**

| Должность | Телефон | Электронный адрес |
|-----------|---------|-------------------|
|-----------|---------|-------------------|



|  |         |                             |
|--|---------|-----------------------------|
| Начальник отдела опеки и попечительства – Шалаумова Ксения Валерьевна                                | 2-14-19 | Kseniya.Shalaumova@tatar.ru |
| Заместитель начальника – Гришина Алина Ильгизовна<br>Главный специалист – Саушина Елена Владимировна | 2-14-19 | Kseniya.Shalaumova@tatar.ru |

**Исполнительный комитет Менделеевского муниципального района Республики Татарстан**

| Должность   | Телефон                 | Электронный адрес            |
|---|-------------------------|------------------------------|
| Руководитель Исполнительного комитета – Абдуллин Рустем Альбертович                             | 2-79-06<br>Пр.: 2-79-79 | Rustem.A@tatar.ru            |
| Заместитель руководителя Исполнительного комитета по соц.вопросам – Ямалеева Екатерина Игоревна | 2-79-05                 | Katrin_nk@mail.ru            |
| Управляющий делами Исполнительного комитета - Хусаенова Миляуша Газизьяновна                    | 2-79-01                 | Milyausha.Husaenova@tatar.ru |

Приложение № 12  
к постановлению  
Исполнительного комитета  
Менделеевского муниципального района  
Республики Татарстан  
от «22» января 2021 № 27

**Административный регламент  
предоставления государственной услуги по выдаче заключения о возможности быть  
усыновителями гражданам Российской Федерации, постоянно проживающим на  
территории Российской Федерации, и постановке на учет в качестве кандидата в  
усыновители**

## 1. Общие положения

1.1. Настоящий Регламент устанавливает стандарт и порядок предоставления государственной услуги по выдаче заключения о возможности быть усыновителями гражданам Российской Федерации, постоянно проживающим на территории Российской Федерации, и постановке на учет в качестве кандидата в усыновители (далее – услуга).

1.2. Получатели государственной услуги: граждане Российской Федерации, постоянно проживающие на территории Российской Федерации, желающие усыновить (удочерить ребенка) (далее – заявители).

1.3. Государственная услуга предоставляется Исполнительным комитетом Менделеевского муниципального района по месту жительства гражданина, желающего принять на воспитание в свою семью ребенка - сироту. Исполнитель государственной услуги: отдел опеки и попечительства Менделеевского муниципального района (далее – отдел).

1.3.1. Место нахождения Исполкома: 423650, г.Менделеевск, ул.Фомина, д. 19.каб.305

Режим работы: ежедневно, кроме субботы и воскресенья.

Понедельник - пятница с 8.00 до 17.00.

Обед с 12.00 до 13.00.

Проход по пропуску и (или) документу, удостоверяющему личность.

1.3.2. Телефон приемной Исполкома: 8 (85549) 2-79-79.

1.3.3. Адрес официального сайта: <http://www.mendeleevsk.tatarstan.ru/>, адрес электронной почты: [kseniya.shalaumova@tatar.ru](mailto:kсениya.shalaumova@tatar.ru).

1.3.4. Информация о государственной услуге может быть получена:

1) посредством информационных стендов о государственной услуге, содержащих визуальную и текстовую информацию о государственной услуге, расположенных в помещениях исполнительного комитета Менделеевского муниципального района (городского округа) Республики Татарстан, для работы с заявителями;

2) посредством сети «Интернет»:

на официальном сайте исполнительного комитета Менделеевского муниципального района (городского округа) Республики Татарстан (<http://www.mendeleevsk.tatarstan.ru>);

на Портале государственных и муниципальных услуг Республики Татарстан (<http://uslugi.tatar.ru/>);

на Едином портале государственных и муниципальных услуг (функций) (<http://www.gosuslugi.ru/>);

3) при устном обращении в орган опеки и попечительства (лично или по телефону);

4) при письменном (в том числе в форме электронного документа) обращении в орган опеки и попечительства.

5) при обращении в многофункциональный центр предоставления государственных услуг.

1.3.5. Информация по вопросам предоставления государственной услуги размещается специалистом органа опеки и попечительства на официальном сайте исполнительного комитета Менделеевского муниципального района Республики Татарстан (<http://www.mendeleevsk.tatarstan.ru>) и на информационных стендах в помещениях исполнительного комитета для работы с заявителями.

1.4. Предоставление услуги осуществляется в соответствии со следующими нормативными актами:

- Конституцией Российской Федерации (принята всенародным голосованием 12.12.1993) (далее - Конституция РФ);
- Семейным кодексом Российской Федерации от 29.12.1995 №223-ФЗ (далее – СК РФ);
- Федеральным законом Российской Федерации от 16.04.2001 №44-ФЗ «О государственном банке данных о детях, оставшихся без попечения родителей»;
- Федеральным законом от 27.07.2010 №210-ФЗ «Об организации предоставления государственных и муниципальных услуг»;
- Постановлением Правительства Российской Федерации от 29.03.2000 №275 «Об утверждении правил передачи детей на усыновление (удочерение) и осуществлении контроля за условиями их жизни и воспитания в семьях усыновителей на территории Российской Федерации и правил постановки на учет консульскими учреждениями Российской Федерации детей, являющихся гражданами Российской Федерации и усыновленных иностранными гражданами или лицами без гражданства» (далее – Постановление Правительства РФ № 275);
- Законом Республики Татарстан от 27.02.2004 № 8-ЗРТ «Об организации деятельности органов опеки и попечительства в Республике Татарстан» (далее – Закон РТ №8-ЗРТ);
- Законом Республики Татарстан от 20.03.2008 №7-ЗРТ «О наделении органов местного самоуправления муниципальных образований в Республике Татарстан отдельными государственными полномочиями Республики Татарстан в области опеки и попечительства» (далее - Закон РТ № 7-ЗРТ);
- Постановлением Кабинета Министров Республики Татарстан от 02.11.2010 №880 «Об утверждении Порядка разработки и утверждения административных регламентов предоставления государственных услуг исполнительными органами государственной власти Республики Татарстан и о внесении изменений в отдельные постановления Кабинета Министров Республики Татарстан» (далее - постановление КМ РТ №880);
- Уставом муниципального образования «Менделеевский муниципальный район Республики Татарстан» (далее - Устав);
- Положением об Исполнительном комитете Менделеевского муниципального района Республики Татарстан, утвержденным решением Совета Менделеевского муниципального района Республики Татарстан от 07.08.2014 г № 254 (далее – Положением об ИК);
- Положением об отделе опеки и попечительства при Исполнительном комитете Менделеевского муниципального района (городского округа) Республики Татарстан, утвержденным Постановлением Исполнительного комитета Менделеевского муниципального района Республики Татарстан от 09 августа 2019 № 433 (далее – Положение об отделе).

1.5. В настоящем Регламенте используются следующие термины и определения:

административный регламент - нормативный правовой акт, устанавливающий сроки и последовательность административных процедур и административных действий исполнительного органа государственной власти Республики Татарстан, порядок взаимодействия между его структурными подразделениями и должностными лицами, а также взаимодействие исполнительного органа государственной власти с физическими или юридическими лицами (далее – получатели государственных услуг), иными органами государственной власти и местного самоуправления, а также организациями при предоставлении государственной услуги;

государственная услуга – деятельность по реализации функций исполнительного органа государственной власти Республики Татарстан, органа местного самоуправления при осуществлении отдельных государственных полномочий, переданных федеральными

законами и законами Республики Татарстан, которая осуществляется по запросам заявителей в пределах установленных нормативными правовыми актами Российской Федерации и нормативными правовыми актами Республики Татарстан полномочий органов, предоставляющих государственные услуги;

жалоба на нарушение порядка предоставления государственной услуги (далее – жалоба) – требование заявителя или его законного представителя о восстановлении или защите нарушенных прав или законных интересов заявителя органом, предоставляющим государственную услугу, многофункциональным центром, должностным лицом органа, предоставляющего государственную услугу, работником многофункционального центра, государственным служащим либо организациям, предусмотренными частью 1 статьи 16 Федерального закона от 27 июля 2010 года № 210-ФЗ «Об организации предоставления государственных и муниципальных услуг», или их работниками при получении указанными заявителем государственной услуги;

многофункциональный центр предоставления государственных и муниципальных услуг (многофункциональный центр) – организация, созданная в организационно – правовой форме государственного или муниципального учреждения (в том числе являющаяся автономным учреждением), отвечающим требованиям Федерального закона от 27 июля 2010 года № 210-ФЗ «Об организации предоставления государственных и муниципальных услуг», и уполномоченная на организацию предоставления государственных и муниципальных услуг, в том числе в электронной форме, по принципу «одного окна»;

принцип «одного окна» - принцип, при котором предоставление государственной или муниципальной услуги осуществляется после однократного обращения заявителя с соответствующим запросом о предоставлении государственной или муниципальной услуги или запросом, указанным в статье 15 Федерального закона от 27 июля 2010 года № 210 – ФЗ «Об организации предоставления государственных и муниципальных услуг», а взаимодействие с органами, предоставляющими государственные услуги, или органами, предоставляющими муниципальные услуги, осуществляется многофункциональным центром без участия заявителя в соответствии с нормативными правовыми актами и соглашением о взаимодействии;

удаленное рабочее место многофункционального центра предоставления государственных и муниципальных услуг – территориально обособленное структурное подразделение (офис) многофункционального центра предоставления государственных и муниципальных услуг, созданное в городском или сельском поселении муниципального района (городского округа) Республики Татарстан в соответствии с пунктом 34 Правил организации деятельности многофункциональных центров предоставления государственных и муниципальных услуг, утвержденных постановлением Правительства Российской Федерации от 22 декабря 2012 № 1376 «Об утверждении Правил организации деятельности многофункциональных центров предоставления государственных и муниципальных услуг.»;

техническая ошибка - ошибка (описка, опечатка, грамматическая или арифметическая ошибка), допущенная учреждением, предоставляющим государственную услугу, и приведшая к несоответствию сведений, внесенных в документ (результат государственной услуги), сведениям в документах, на основании которых вносились сведения;

- опека - форма устройства граждан, признанных судом недееспособными гражданами, при которой назначенные органом опеки и попечительства граждане (опекуны) являются законными представителями подопечных и совершают от их имени и в их интересах все юридически значимые действия;

- подопечный - гражданин, в отношении которого установлены опека или

попечительство;

- недееспособный гражданин - гражданин, признанный судом недееспособным по основаниям, предусмотренным статьей 29 ГК РФ.

- ограниченно дееспособный - гражданин, ограниченный судом в дееспособности по основаниям, предусмотренным статьей 30 ГК РФ.

## 2. Стандарт предоставления государственной услуги

| Наименование требования стандарта  | Содержание требования стандарта  | Нормативный акт, устанавливающий государственную услугу или требование     |
|--|--|--|
| 2.1. Наименование государственной услуги   | Выдача заключения о возможности быть усыновителями гражданам Российской Федерации, постоянно проживающим на территории Российской Федерации, и постановка на учет в качестве кандидата в усыновители   | Глава 19 СК РФ;<br>Глава 19 СК РТ;<br>Постановление Правительства РФ № 275 |
| 2.2. Наименование органа, предоставляющего государственную услугу  | Исполнительный комитет Менделеевского муниципального образования Республики Татарстан  | Положение,<br>Глава 19 СК РФ;<br>Глава 19 СК РТ;<br>Закон РТ N 7-ЗРТ       |
| 2.3. Описание результата предоставления государственной услуги   | Подготовка заключения о возможности быть кандидатом в усыновители и постановка на учет в качестве кандидатов в усыновители   | Глава 19 СК РФ;<br>Глава 19 СК РТ;<br>Постановление Правительства РФ № 275 |
| 2.4. Срок предоставления государственной услуги  | Рассмотрение письменных обращений граждан, касающихся предоставления услуги, осуществляется в течение 20 рабочих дней со дня их регистрации. Орган опеки и попечительства в течение двух рабочих дней со дня подачи заявления запрашивает у соответствующих уполномоченных органов подтверждение сведений указанных в заявлении, уполномоченные органы в течение пяти дней со дня получения запроса направляют сведения в орган опеки, в течение трех дней со дня получения сведений из уполномоченных органов орган опеки и попечительства проводит обследование условий жизни лиц, желающих усыновить ребенка, в течение десяти дней после проведения акта обследования выносит заключение | Постановление Правительства РФ N 275                                       |
| 2.5. Исчерпывающий перечень документов, необходимых в соответствии с законодательными или иными нормативными правовыми актами для предоставления государственной услуги, а также услуг, которые являются необходимыми и обязательными для предоставления государственных | Граждане желающие усыновить ребенка, подают в орган опеки и попечительства по месту своего жительства заявление с просьбой дать заключение о возможности быть усыновителями, в котором указываются:<br>- фамилия, имя, отчество (при наличии) граждан, желающих усыновить ребенка;<br>- сведения о документах удостоверяющих личность, граждан желающих усыновить ребенка;<br>- сведения о гражданах, зарегистрированных по месту жительства гражданина, желающего усыновить ребенка;<br>- сведения, подтверждающие отсутствие у гражданина обстоятельств, указанных в пунктах 9-11 пункта 1 статьи 127 Семейного кодекса Российской Федерации   | Постановление Правительства РФ N 275                                       |

|   |   |  |
|---|---|--|
| <p>услуг, подлежащих представлению заявителем</p> | <p>- сведения о получаемой пенсии, ее виде и размере (для лиц, основным источником доходов которых являются страховое обеспечение по обязательному пенсионному страхованию или иные пенсионные выплаты).</p> <p>Граждане, желающие усыновить ребенка, подтверждают своими подписями с проставлением даты подачи заявления указанные в нём сведения, а также осведомленность об ответственности за предоставление недостоверной либо искаженной информации в соответствии с законодательством Российской Федерации.</p> <p>К заявлению прилагаются следующие документы:</p> <ol style="list-style-type: none"> <li>1) краткая автобиография;</li> <li>2) справка с указанием размера средней заработной платы за последние 12 месяцев и (или) иной документ подтверждающий доход, или справка с места работы супруга с указанием должности и размера средней заработной платы за последние 12 месяцев и (или) иной документ подтверждающий доход супруга (действительна в течение года);</li> <li>3) заключение о результатах медицинского освидетельствования граждан, оформленное в порядке, установленном Министерством здравоохранения Российской Федерации (действительно в течение шести месяцев);</li> <li>4) копия свидетельства о браке (если состоят в браке) (если не предоставлена копия орган опеки изготавливает копию при наличии оригинала);</li> <li>5) копия свидетельства о прохождении подготовки лиц, желающих принять на воспитание в свою семью ребенка, оставшегося без попечения родителей, на территории Российской Федерации в порядке, установленном пунктом 6 статьи 127 Семейного Кодекса Российской Федерации (если не предоставлена копия орган опеки изготавливает копию при наличии оригинала);</li> <li>6) письменное заявление о постановке на учет лиц, желающих усыновить (удочерить) ребенка (приложение №1 к настоящему Регламенту),</li> <li>7) анкету гражданина, желающего принять ребенка на воспитание в свою семью (приложение №2 к настоящему Регламенту)</li> </ol> <p>Граждане, относящиеся к коренным малочисленным народам Российской Федерации, ведущие кочевой и (или) полукочевой образ жизни и не имеющие места, где они постоянно или преимущественно проживают, в случае усыновления ими ребенка из числа лиц, относящихся к коренным малочисленным народам Российской Федерации, указывают в заявлении сведения о регистрации по месту жительства в одном из поселений (по выбору этих граждан), находящихся в муниципальном районе, в границах которого проходят маршруты кочевий этих граждан, по адресу местной администрации указанного поселения с учетом перечня мест традиционного проживания и традиционной хозяйственной деятельности коренных малочисленных народов Российской Федерации, утвержденного Правительством Российской Федерации. Данные граждане предоставляют все вышеперечисленные документы, данного пункта, а также , документы, подтверждающие ведение этими гражданами кочевого и (или) полукочевого</p> |  |
|---|---|--|

|  |   |  |
|--|---|--|
|  | <p>образа жизни, выданные органом местного самоуправления соответствующего муниципального района.</p> <p>Иностранцы граждане, проживающие на территории Российской Федерации, за исключением случаев усыновления отчимом (мачехой) при условии, что совместно с отчимом (мачехой) и ребенком проживает один из родителей ребенка, подают в орган опеки и попечительства по месту своего жительства заявление с указанием сведений и приложением документов, предусмотренных пунктом 6 настоящих Правил, утвержденных Постановлением Правительства Российской Федерации от 29 марта 2000 N 275 а также следующих документов:</p> <p>документ компетентного органа государства, гражданином которого является кандидат в усыновители, подтверждающий отсутствие в законодательстве государства, гражданином которого он является, признания браком союза, заключенного между лицами одного пола (представляется в случае обращения лица, не состоящего в браке);</p> <p>документ, подтверждающий отсутствие у гражданина обстоятельств, указанных в подпунктах 9 - 11 пункта 1 статьи 127 Семейного кодекса Российской Федерации, выданный на территории государства, гражданином которого является кандидат в усыновители.</p>   |  |
| <p>2.6. Исчерпывающий перечень документов, необходимых в соответствии с нормативными правовыми актами для предоставления государственной услуги, которые находятся в распоряжении государственных органов, органов местного самоуправления и иных организаций и которые заявитель вправе представить</p> | <p>Документы, которые могут быть востребованы специалистом в рамках межведомственного взаимодействия:</p> <ol style="list-style-type: none"> <li>1. Документ, подтверждающий право собственности на жилое помещение (исполнительные комитеты органов местного самоуправления РТ).</li> <li>2. Справка органов внутренних дел, подтверждающую отсутствие у гражданина, выразившего желание стать усыновителем, судимости или факта уголовного преследования.</li> <li>3. Сведения о получаемой пенсии, ее виде и размере (для лиц, основным источником доходов которых являются страховое обеспечение по обязательному пенсионному страхованию или иные пенсионные выплаты)</li> <li>4. Акт обследования жилищно – бытовых условий заявителя.</li> <li>5. Сведения о трудовой деятельности гражданина, либо его супруга</li> </ol> <p>Указанные документы запрашиваются органом опеки и попечительства самостоятельно, с предварительного согласия заявителя в целях сохранения конфиденциальности предоставляемой информации.</p> <p>При передаче указанных сведений должна быть сохранена тайна усыновления. Лица, виновные за ее разглашение, несут ответственность в соответствии с законодательством Российской Федерации.</p> <p>Заявитель вправе представить документы, содержащие сведения, указанные в настоящем пункте, в том числе при наличии возможности в электронной форме.</p> <p>Непредставление заявителем документов, содержащих вышеуказанные сведения, не является основанием для отказа заявителю в предоставлении государственной услуги.</p> | <p>Постановление Правительства РФ N 275;</p> |



|   |   |  |
|---|---|--|
|   | <p>Способы получения и порядок предоставления документов, которые заявитель вправе представить, определены пунктом 2.5 настоящего Регламента.</p> <p>Запрещается требовать от заявителя:</p> <p>представления вышеперечисленных документов, которые находятся в распоряжении органов, предоставляющих государственные и муниципальные услуги, иных государственных органов, органов местного самоуправления либо подведомственных государственным органам или органам местного самоуправления организаций, участвующих в предоставлении государственных и муниципальных услуг, за исключением документов, предусмотренных частью 6 статьи 7 Федерального закона №210-ФЗ;</p> <p>представления документов и информации, отсутствие и (или) недостоверность которых не указывались при первоначальном отказе в приеме документов, необходимых для предоставления государственной услуги, либо в предоставлении государственной услуги, за исключением следующих случаев:</p> <p>изменение требований нормативных правовых актов, касающихся предоставления государственной услуги, после первоначальной подачи заявления о предоставлении государственной услуги;</p> <p>наличие ошибок в заявлении о предоставлении государственной услуги и документах, поданных заявителем после первоначального отказа в приеме документов, необходимых для предоставления государственной услуги, либо в предоставлении государственной услуги и не включенных в представленный ранее комплект документов;</p> <p>истечение срока действия документов или изменение информации после первоначального отказа в приеме документов, необходимых для предоставления государственной услуги, либо в предоставлении государственной услуги;</p> <p>выявление документально подтвержденного факта (признаков) ошибочного или противоправного действия (бездействия) должностного лица органа, предоставляющего государственную услугу, государственного служащего, при первоначальном отказе в приеме документов, необходимых для предоставления государственной услуги, либо в предоставлении государственной услуги, о чем в письменном виде за подписью руководителя органа, предоставляющего государственную услугу, уведомляется заявитель, а также приносятся извинения за доставленные неудобства.</p> |  |
| <p>2.7. Перечень органов государственной власти и их структурных подразделений, согласование которых в случаях, предусмотренных нормативными правовыми актами, требуется для предоставления государственной услуги и которое осуществляется</p> | <p>Согласование государственной услуги не требуется</p>   |  |

|  |  |  |
|--|--|--|
| <p>органом исполнительной власти, предоставляющим государственную услугу</p>   |  |  |
| <p>2.8. Исчерпывающий перечень оснований для отказа в приеме документов, необходимых для предоставления государственной услуги</p> | <p>1. Несоответствие представленных документов перечню документов, указанных в п. 2.5.<br/>2. Неоговоренные исправления в подаваемых документах.<br/>3. Обращение не по месту фактического проживания.</p>   | <p>Постановление Правительства РФ N 275</p>              |
| <p>2.9. Исчерпывающий перечень оснований для приостановления или отказа в предоставлении государственной услуги</p>                | <p>В предоставлении государственной услуги может быть отказано гражданину (нам), обратившемуся с заявлением в орган опеки и попечительства, в случаях, если заявитель (ли) относится к категории:</p> <ol style="list-style-type: none"> <li>1) лиц, признанных судом недееспособными или ограниченно дееспособными;</li> <li>2) супругов, один из которых признан судом недееспособным или ограниченно дееспособным;</li> <li>3) лиц, лишенных по суду родительских прав или ограниченных судом в родительских правах;</li> <li>4) лиц, отстраненных от обязанностей опекуна (попечителя) за ненадлежащее выполнение возложенных на него законом обязанностей;</li> <li>5) бывших усыновителей, если усыновление отменено судом по их вине;</li> <li>6) лиц, которые по состоянию здоровья не могут усыновить ребенка. Перечень заболеваний, при наличии которых лицо не может усыновить ребенка, принять его под опеку, попечительство, взять в приемную или патронатную семью, устанавливается Правительством Российской Федерации. Медицинское освидетельствование лиц, желающих усыновить детей, оставшихся без попечения родителей, проводится в рамках программы государственных гарантий бесплатного оказания гражданам медицинской помощи в порядке, установленном уполномоченным Правительством Российской Федерации федеральным органом исполнительной власти;</li> <li>7) лиц, которые на момент усыновления не имеют дохода, обеспечивающего усыновляемому ребенку прожиточный минимум, установленный в субъекте Российской Федерации, на территории которого проживают такие лица;</li> <li>8) лиц, не имеющих постоянного места жительства, кроме лиц, относящихся к коренным малочисленным народам Российской Федерации, ведущих кочевой и (или) полукочевой образ жизни и не имеющих места, где они постоянно или преимущественно проживают, в случае усыновления ими ребенка из числа лиц, относящихся к коренным малочисленным народам Российской Федерации;</li> <li>9) лиц, имеющих или имевших судимость, подвергающихся или подвергавшихся уголовному преследованию (за исключением лиц, уголовное преследование в отношении которых прекращено по реабилитирующим основаниям) за преступления против половой неприкосновенности и половой свободы личности, а также за преступления против жизни и здоровья, против свободы, чести и достоинства личности (за</li> </ol> | <p>Постановление Правительства РФ N 275 ст.127 СК РФ</p> |

|  |   |  |
|--|---|--|
|  | <p>исключением незаконной госпитализации в медицинскую организацию, оказывающую психиатрическую помощь в стационарных условиях, и клеветы), против семьи и несовершеннолетних, против здоровья населения и общественной нравственности, против общественной безопасности, мира и безопасности человечества, за исключением случаев, предусмотренных подпунктом 10 настоящего пункта;</p> <p>10) лиц из числа лиц, указанных в подпункте 9 настоящего пункта, имевших судимость либо подвергавшихся уголовному преследованию за преступления против жизни и здоровья, против свободы, чести и достоинства личности (за исключением незаконной госпитализации в медицинскую организацию, оказывающую психиатрическую помощь в стационарных условиях, и клеветы), против семьи и несовершеннолетних, против здоровья населения и общественной нравственности, против общественной безопасности, мира и безопасности человечества, относящиеся к преступлениям небольшой или средней тяжести, в случае признания судом таких лиц представляющими опасность для жизни, здоровья и нравственности усыновляемого ребенка. При вынесении решения об усыновлении ребенка таким лицом суд учитывает обстоятельства деяния, за которое такое лицо подвергалось уголовному преследованию, срок, прошедший с момента совершения деяния, форму вины, обстоятельства, характеризующие личность, в том числе поведение такого лица после совершения деяния, и иные обстоятельства в целях определения возможности обеспечить усыновляемому ребенку полноценное физическое, психическое, духовное и нравственное развитие без риска для жизни ребенка и его здоровья;</p> <p>11) лиц, имеющих судимость за тяжкие и особо тяжкие преступления, не относящиеся к преступлениям, указанным в подпункте 9 настоящего пункта;</p> <p>12) лиц, не прошедших подготовки в порядке, установленном пунктом 6 настоящей статьи (за исключением близких родственников ребенка, а также лиц, которые являются или являлись усыновителями и в отношении которых усыновление не было отменено, и лиц, которые являются или являлись опекунами (попечителями) детей и которые не были отстранены от исполнения возложенных на них обязанностей); 13) лиц, состоящих в союзе, заключенном между лицами одного пола, признанном браком и зарегистрированном в соответствии с законодательством государства, в котором такой брак разрешен, а также лиц, являющихся гражданами указанного государства и не состоящих в браке.</p> <p>Предоставление заявителем ненадлежащим образом оформленных документов, неполных и (или) недостоверных сведений, на основании которых определяется право предоставления государственной услуги.</p> <p>Основания для приостановления государственной услуги не предусмотрены.</p> |  |
| <p>2.10. Порядок, размер и основания взимания государственной пошлины или иной платы, взимаемой за</p> | <p>Государственная услуга предоставляется на безвозмездной основе</p>   |  |

|  |  |  |
|--|--|--|
| предоставление государственной услуги  |  |  |
| 2.11. Порядок, размер и основания взимания платы за предоставление услуг, которые являются необходимыми и обязательными для предоставления государственной услуги, включая информацию о методике расчета размера такой платы | Предоставление необходимых и обязательных услуг не требуется   |  |
| 2.12. Максимальный срок ожидания в очереди при подаче запроса о предоставлении государственной услуги и при получении результата предоставления таких услуг  | Максимальный срок ожидания приема (обслуживания) заявителя не должен превышать 30 минут.<br>Очередность для отдельных категорий получателей государственной услуги не установлена.   |  |
| 2.13. Срок регистрации запроса заявителя о предоставлении государственной услуги   | В день поступления заявления.  |  |
| 2.14. Требования к помещениям, в которых предоставляется государственная услуга  | <p>1. Заявление подается по адресу:<br/>г.Менделеевск, ул. Фомина, д.19; кабинет № 305 отдел опеки и попечительства.</p> <p>2. Прием заявителей осуществляется в помещении, приспособленном для работы с потребителями услуги.</p> <p>3. Рабочее место специалиста отдела в помещении для приема заявителей оборудуется персональным компьютером с обеспеченным доступом к электронным справочно-правовым системам, и оргтехникой, позволяющей организовать исполнение услуги в полном объеме.</p> <p>4. Место для заполнения документов оборудуется стульями, столами и обеспечивается образцами заполнения документов, бланками заявлений и канцелярскими принадлежностями.</p> <p>5. Визуальная, текстовая и мультимедийная информация о порядке предоставления государственной услуги размещается в удобных для заявителей местах, в том числе с учетом ограниченных возможностей инвалидов.</p> <p>Федеральные органы государственной власти, органы государственной власти субъектов Российской Федерации, органы местного самоуправления (в сфере установленных полномочий), организации независимо от их организационно-правовых форм обеспечивают инвалидам (включая инвалидов, использующих кресла-коляски и собак-проводников):</p> |  |

|   |   |  |
|---|---|--|
|   | <p>1) условия для беспрепятственного доступа к объектам социальной, инженерной и транспортной инфраструктур (жилым, общественным и производственным зданиям, строениям и сооружениям, включая те, в которых расположены физкультурно-спортивные организации, организации культуры и другие организации), к местам отдыха и к предоставляемым в них услугам;</p> <p>2) условия для беспрепятственного пользования железнодорожным, воздушным, водным транспортом, автомобильным транспортом и городским наземным электрическим транспортом в городском, пригородном, междугородном сообщении, средствами связи и информации (включая средства, обеспечивающие дублирование звуковыми сигналами световых сигналов светофоров и устройств, регулирующих движение пешеходов через транспортные коммуникации);</p> <p>3) возможность самостоятельного передвижения по территории, на которой расположены объекты социальной, инженерной и транспортной инфраструктур, входа в такие объекты и выхода из них, посадки в транспортное средство и высадки из него, в том числе с использованием кресла-коляски;</p> <p>4) сопровождение инвалидов, имеющих стойкие расстройства функции зрения и самостоятельного передвижения, и оказание им помощи на объектах социальной, инженерной и транспортной инфраструктур;</p> <p>5) надлежащее размещение оборудования и носителей информации, необходимых для обеспечения беспрепятственного доступа инвалидов к объектам социальной, инженерной и транспортной инфраструктур и к услугам с учетом ограничений их жизнедеятельности;</p> <p>6) дублирование необходимой для инвалидов звуковой и зрительной информации, а также надписей, знаков и иной текстовой и графической информации знаками, выполненными рельефно-точечным шрифтом Брайля, допуск сурдопереводчика и тифлосурдопереводчика;</p> <p>7) допуск на объекты социальной, инженерной и транспортной инфраструктур собаки-проводника при наличии документа, подтверждающего ее специальное обучение и выдаваемого по форме и в порядке, которые определяются федеральным органом исполнительной власти, осуществляющим функции по выработке и реализации государственной политики и нормативно-правовому регулированию в сфере социальной защиты населения;</p> <p>8) оказание работниками организаций, предоставляющих услуги населению, помощи инвалидам в преодолении барьеров, мешающих получению ими услуг наравне с другими лицами.</p> |  |
| <p>2.15. Показатели доступности и качества государственной услуги</p> | <p>Показателями доступности и качества предоставления государственной услуги являются:</p> <ol style="list-style-type: none"> <li>1) соблюдение сроков приема и рассмотрения документов;</li> <li>2) соблюдение срока получения результата государственной услуги;</li> <li>3) наличие органа опеки и попечительства в районе проживания заявителя.</li> </ol>  |  |

|   |  |  |
|---|--|--|
| 2.16. Особенности предоставления государственной услуги в электронной форме | Консультацию о порядке предоставления услуги можно получить через Интернет – приемную исполнительного комитета.<br>Услуга в электронной форме не предоставляется |  |
|---|--|--|

### **3. Состав, последовательность и сроки выполнения административных процедур (действий), требования к порядку их выполнения**

3.1. Описание последовательности действий при предоставлении государственной услуги

3.1.1. Предоставление государственной услуги по подготовке заключения о возможности быть кандидатом в усыновители включает в себя следующие процедуры:

- 1) консультирование заявителя;
- 2) прием заявителя, прием документов (см. п.2.5. настоящего регламента);
- 3) формирование и направление межведомственных запросов в органы, участвующие в предоставлении государственной услуги;
- 4) подготовку заключения о возможности быть кандидатом в усыновители и постановка на учет;
- 5) выдачу заявителю результата государственной услуги;
- 6) направление заявителю письма об отказе в предоставлении государственной услуги при наличии оснований.

3.1.2. Блок-схема последовательности действий по предоставлению государственной услуги представлена в приложении №5.

3.2. Консультирование заявителя

Заявитель лично, по телефону, электронной почте и (или) письмом обращается в орган опеки и попечительства для получения консультаций о порядке получения государственной услуги.

Специалистом органа опеки и попечительства осуществляется консультирование заявителя, в том числе по составу, форме и содержанию перечня документов, необходимых для получения государственной услуги.

Процедура, устанавливаемая настоящим пунктом, осуществляется в день обращения заявителя.

Результат процедуры: консультации, замечания по составу, форме и содержанию перечня документов, необходимого для получения государственной услуги.

3.3. Прием заявителя, прием документов.

3.3.1. Заявителем лично или в электронном виде через Портал государственных и муниципальных услуг Республики Татарстан подается (направляется) заявление с приложением указанных в пункте 2.5 за исключением документов, указанных в п.2.6 (по согласованию с заявителем).

3.3.2. Специалист органа опеки и попечительства, ведущий прием, осуществляет: установление личности заявителя; проверку наличия документов; проверку соответствия представленных документов установленным требованиям (надлежащее оформление копий документов, отсутствие в документах подчисток, приписок, зачеркнутых слов и иных не оговоренных исправлений).

При отсутствии оснований для отказа в приеме документов, указанных в пункте 2.8 настоящего Регламента, специалист органа опеки и попечительства уведомляет заявителя о дате приема заявления для выдачи заключения и прилагаемых к нему документов, после чего осуществляются процедуры, предусмотренные подпунктом 3.3.3. настоящего Регламента.

В случае наличия оснований для отказа в приеме документов, указанных в пункте 2.8 настоящего Регламента, специалист органа опеки и попечительства при

предоставлении заявления заявителем лично уведомляет его о наличии препятствий для регистрации заявления и возвращает ему документы с письменным объяснением содержания выявленных оснований для отказа в приеме документов.

Процедуры, устанавливаемые настоящим пунктом, осуществляются в день обращения заявителя.

Результат процедур: принятые документы, регистрационная запись в журнале регистрации заявлений, расписка или возвращенные заявителю документы.

3.3.3. Специалист органа опеки и попечительства осуществляет проверку наличия оснований для отказа в предоставлении государственной услуги, предусмотренных пунктом 2.9 настоящего Регламента.

В случае наличия оснований для отказа в предоставлении услуги специалист органа опеки и попечительства подготавливает письмо об отказе и доводит до сведения заявителя в 2-дневный срок с даты его подписания. Одновременно заявителю возвращаются все документы и разъясняется порядок обжалования решения и осуществляет процедуры, предусмотренные пунктом 3.6. настоящего Регламента.

В случае отсутствия оснований для отказа в предоставлении государственной услуги организует работу по проверке содержащихся в предоставленных заявителем документах сведений.

Процедуры, устанавливаемые настоящим пунктом, осуществляются в течении двух рабочих дней со дня поступления заявления.

Результат процедур: проверка документов и принятие решения о подготовке заключения или отказа.

3.4. Формирование и направление межведомственных запросов в органы, участвующие в предоставлении государственной услуги.

3.4.1. Специалист органа опеки и попечительства (по предварительному согласованию с заявителем) направляет в электронной форме посредством системы межведомственного электронного взаимодействия запросы:

- документ, подтверждающий право собственности на жилое помещение в исполнительные комитеты органов местного самоуправления РТ, а при необходимости в Управление Федеральной службы государственной регистрации, кадастра и картографии по Республике Татарстан.

- о предоставлении справки органов внутренних дел об отсутствии судимости за умышленное преступление против жизни или здоровья граждан в территориальные органы МВД РФ в городах и районах РТ,

- о предоставлении заключения городского (районного) филиала ФГУЗ «Центр гигиены и эпидемиологии в Республике Татарстан» о санитарном состоянии жилья (предварительно обсудив заявителем порядок доступа в его жилое помещение).

Процедуры, устанавливаемые настоящим пунктом, осуществляются в течении одного дня со дня окончания предыдущей процедуры.

Результат процедур: направленные запросы о предоставлении сведений.

3.4.2. По запросам органа опеки и попечительства органами, участвующими в предоставлении государственной услуги, в автоматизированном режиме осуществляется:

- обработка запроса и поиск запрашиваемых данных,
- формирование посредством межведомственного электронного взаимодействия запрашиваемых сведений, либо, в случае отсутствия запрашиваемых сведений, направление уведомления об отказе в предоставлении запрашиваемых сведений с указанием причин отказа.



Процедуры, устанавливаемых настоящим пунктом, осуществляются в течение пяти дней с момента поступления запросов органов опеки и попечительства.

Результат процедур: ответ на запрос или уведомление об отказе в предоставлении сведений, указанных в п.3.4. настоящего Регламента.

### 3.5. Подготовка заключения о возможности быть кандидатом в усыновители

3.5.1. Для проведения обследования условий жизни гражданина, выразившего желание усыновить (удочерить) ребенка, проводится обследование жилищно-бытовых условий заявителя, мотивы, способность его к воспитанию ребенка; отношения, сложившиеся между членами семьи заявителя.

Процедуры, устанавливаемые настоящим пунктом, осуществляются в течение семи рабочих дней со дня представления документов и осуществляются параллельно остальным процедурам.

3.5.2. По результатам обследования оформляется акт обследования условий жизни гражданина, который заверяется подписями лиц, проводивших обследование.

Процедуры, устанавливаемые настоящим пунктом, осуществляются в течение двух рабочих дней со дня окончания предыдущей процедуры.

Результат процедур: составление акта обследования условий жизни гражданина, выразившего желание усыновить (удочерить) несовершеннолетнего (приложение №3 к настоящему Регламенту).

3.5.3. Специалист органа опеки и попечительства на основании представленных документов и акта обследования готовит заключение о возможности быть кандидатом в усыновители или письмо об отказе быть кандидатом в усыновители и направляет на утверждение руководителя органа опеки и попечительства.

Процедуры, устанавливаемые настоящим пунктом, осуществляются в течение пяти рабочих дней с момента окончания процедур предусмотренных пунктами 3.4.2. и 3.5.2.

Результат процедур: выданное (направленное) заявителю заключение о возможности быть усыновителем (-ями) или письмо об отказе, подготовленным в соответствии с п.3.6 (приложение №4 к настоящему Регламенту).

3.5.4. В случае положительного заключения, на основании заявлений лиц, желающих усыновить (удочерить) ребенка, заполняются анкеты которые регистрируются в специализированных журналах и лично доставляется специалистом органа опеки в Центр усыновления, опеки и попечительства Министерства образования и науки Республики Татарстан г.Казани для занесения в Республиканский банк данных «Усыновитель», для постановки на учет.

Процедуры, устанавливаемые настоящим пунктом, осуществляются в течение трех дней с момента окончания предыдущей процедуры.

Результат процедуры: постановка заявителя на учет в качестве кандидата в усыновители.

3.6. Направление заявителю письма об отказе в предоставлении государственной услуги.

3.6.1. Специалист Органа опеки и попечительства в случае принятия решения об отказе в выдаче разрешения готовит проект письма об отказе в предоставлении услуги (далее – письмо об отказе).

Подготовленный проект письма об отказе направляет на подпись руководителю органа опеки и попечительства.

Результат процедур: направленный на подпись проект письма об отказе.

3.6.2. Руководитель органа опеки и попечительства подписывает проект письма об отказе и возвращает специалисту органа опеки и попечительства.

Результат процедур: подписанное письмо об отказе.

3.6.3. Специалист органа опеки и попечительства доводит письмо об отказе до сведения заявителя в 5-дневный срок с даты его подписания. Одновременно заявителю возвращаются все документы и разъясняется порядок обжалования решения.

Результат процедуры: извещение заявителя об отказе в предоставлении государственной услуги.

#### **4. Порядок и формы контроля за предоставлением государственной услуги**

4.1. Контроль за полнотой и качеством предоставления государственной услуги включает в себя выявление и устранение нарушений прав заявителей, проведение проверок соблюдения процедур предоставления государственной услуги, принятие решений и подготовку ответов на обращения, содержащие жалобы на действия (бездействия) и решения должностных лиц органа опеки и попечительства.

Формами контроля за соблюдением исполнения административных процедур являются:

- проведение правовой экспертизы проектов документов по предоставлению государственной услуги. Результатом экспертиз является визирование проектов;
- проводимые в установленном порядке проверки ведения делопроизводства;
- проведение в установленном порядке контрольных проверок соблюдения процедур предоставления государственной услуги.

Контрольные проверки могут быть плановыми и внеплановыми. При проведении проверок могут рассматриваться все вопросы, связанные с предоставлением государственной услуги (комплексные проверки), или по конкретному обращению заявителя.

В целях осуществления контроля за совершением действий при предоставлении государственной услуги и принятии решений руководителю органа опеки и попечительства представляются справки о результатах предоставления государственной услуги.

4.2. Текущий контроль за соблюдением последовательности действий, определенных административными процедурами по предоставлению государственной услуги, осуществляется специалистом, ответственным за организацию работы по предоставлению государственной услуги, специалистами службы делопроизводства.

4.3. Перечень должностных лиц, осуществляющих текущий контроль, устанавливается положениями о структурных подразделениях органа опеки и попечительства и должностными регламентами.

По результатам проведенных проверок, в случае выявления нарушений прав заявителей, виновные лица привлекаются к ответственности в соответствии с законодательством Российской Федерации.

4.4. Ответственный исполнитель несет ответственность за несвоевременное рассмотрение обращений заявителя.

4.5. Контроль за исполнением Регламента со стороны граждан, их объединений и организаций осуществляется путем направления обращений в Исполнительный комитет муниципального образования Республики Татарстан, а также путем обжалования действий (бездействия) и решений, осуществляемых (принятых) в ходе исполнения Регламента, в вышестоящие органы государственной власти.

**5. Досудебный (внесудебный) порядок обжалования решений и действий (бездействия) органа, предоставляющего муниципальную услугу,**

**многофункционального центра предоставления государственных и муниципальных услуг, организаций, привлекаемых к реализации функций многофункционального центра в соответствии с частью 1.1 статьи 16 Федерального закона от 27 июля 2010 года N 210-ФЗ "Об организации предоставления государственных и муниципальных услуг", а также их должностных лиц, муниципальных служащих, работников**

5.1. Жалоба подается в письменной форме на бумажном носителе, в электронной форме в орган, предоставляющий муниципальную услугу, многофункциональный центр либо в соответствующий орган местного самоуправления, являющийся учредителем многофункционального центра (далее - учредитель многофункционального центра), а также в организации, предусмотренные частью 1\_1 статьи 16 Федерального закона от 27.07.2010 N 210-ФЗ «Об организации предоставления государственных и муниципальных услуг» (далее – настоящий Федеральный закон). Жалобы на решения и действия (бездействие) руководителя органа, предоставляющего муниципальную услугу, подаются в вышестоящий орган (при его наличии) либо в случае его отсутствия рассматриваются непосредственно руководителем органа, предоставляющего муниципальную услугу. Жалобы на решения и действия (бездействие) работника многофункционального центра подаются руководителю этого многофункционального центра. Жалобы на решения и действия (бездействие) многофункционального центра подаются учредителю многофункционального центра или должностному лицу, уполномоченному нормативным правовым актом Республики Татарстан. Жалобы на решения и действия (бездействие) работников организаций, предусмотренных частью 1\_1 статьи 16 настоящего Федерального закона, подаются руководителям этих организаций.

5.2. Жалоба на решения и действия (бездействие) органа, предоставляющего муниципальную услугу, должностного лица органа, предоставляющего муниципальную услугу, государственного или муниципального служащего, руководителя органа, предоставляющего муниципальную услугу, может быть направлена по почте, через многофункциональный центр, с использованием информационно-телекоммуникационной сети "Интернет", официального сайта органа, предоставляющего муниципальную услугу, единого портала государственных и муниципальных услуг либо портала государственных и муниципальных услуг Республики Татарстан, а также может быть принята при личном приеме заявителя. Жалоба на решения и действия (бездействие) многофункционального центра, работника многофункционального центра может быть направлена по почте, с использованием информационно-телекоммуникационной сети "Интернет", официального сайта многофункционального центра, единого портала государственных и муниципальных услуг либо портала государственных и муниципальных услуг Республики Татарстан, а также может быть принята при личном приеме заявителя. Жалоба на решения и действия (бездействие) организаций, предусмотренных частью 1\_1 статьи 16 настоящего Федерального закона, а также их работников может быть направлена по почте, с использованием информационно-телекоммуникационной сети "Интернет", официальных сайтов этих организаций, единого портала государственных и муниципальных услуг либо портала

государственных и муниципальных услуг Республики Татарстан, а также может быть принята при личном приеме заявителя.

5.3. Порядок подачи и рассмотрения жалоб на решения и действия (бездействие), организаций, предусмотренных частью 1\_1 статьи 16 настоящего Федерального закона, и их работников, а также жалоб на решения и действия (бездействие) многофункционального центра, его работников устанавливается Правительством Российской Федерации.

5.3.1. В случае, если федеральным законом установлен порядок (процедура) подачи и рассмотрения жалоб на решения и действия (бездействие) органов, предоставляющих муниципальные услуги, должностных лиц органов, предоставляющих муниципальные услуги, либо муниципальных служащих, для отношений, связанных с подачей и рассмотрением указанных жалоб, нормы статьи 11\_1 настоящего Федерального закона и настоящей статьи не применяются.

5.3.2. Жалоба на решения и (или) действия (бездействие) органов, предоставляющих муниципальные услуги, должностных лиц органов, предоставляющих муниципальные услуги, либо муниципальных служащих при осуществлении в отношении юридических лиц и индивидуальных предпринимателей, являющихся субъектами градостроительных отношений, процедур, включенных в исчерпывающие перечни процедур в сферах строительства, утвержденные Правительством Российской Федерации в соответствии с частью 2 статьи 6 Градостроительного кодекса Российской Федерации, может быть подана такими лицами в порядке, установленном настоящей статьей, либо в порядке, установленном антимонопольным законодательством Российской Федерации, в антимонопольный орган.

5.4. Особенности подачи и рассмотрения жалоб на решения и действия (бездействие) органов местного самоуправления и их должностных лиц, муниципальных служащих, а также на решения и действия (бездействие) многофункционального центра, работников многофункционального центра устанавливаются соответственно нормативными правовыми актами Республики Татарстан и муниципальными правовыми актами.

6. Жалоба должна содержать:

1) наименование органа, предоставляющего муниципальную услугу, должностного лица органа, предоставляющего муниципальную услугу, либо муниципального служащего, многофункционального центра, его руководителя и (или) работника, организаций, предусмотренных частью 1\_1 статьи 16 настоящего Федерального закона, их руководителей и (или) работников, решения и действия (бездействие) которых обжалуются;

2) фамилию, имя, отчество (последнее - при наличии), сведения о месте жительства заявителя - физического лица либо наименование, сведения о месте нахождения заявителя - юридического лица, а также номер (номера) контактного телефона, адрес (адреса) электронной почты (при наличии) и почтовый адрес, по которым должен быть направлен ответ заявителю;

3) сведения об обжалуемых решениях и действиях (бездействии) органа, предоставляющего муниципальную услугу, должностного лица органа, предоставляющего муниципальную услугу, либо государственного или муниципального служащего, многофункционального центра, работника многофункционального центра, организаций, предусмотренных частью 1\_1 статьи 16 настоящего Федерального закона, их работников;

4) доводы, на основании которых заявитель не согласен с решением и действием (бездействием) органа, предоставляющего муниципальную услугу, должностного лица органа, предоставляющего муниципальную услугу, либо муниципального служащего, многофункционального центра, работника многофункционального центра, организаций, предусмотренных частью 1\_1 статьи 16 настоящего Федерального закона, их работников. Заявителем могут быть представлены документы (при наличии), подтверждающие доводы заявителя, либо их копии.

7. Жалоба, поступившая в орган, предоставляющий муниципальную услугу, многофункциональный центр, учредителю многофункционального центра, в организации, предусмотренные частью 1\_1 статьи 16 настоящего Федерального закона, либо вышестоящий орган (при его наличии), подлежит рассмотрению в течение пятнадцати рабочих дней со дня ее регистрации, а в случае обжалования отказа органа, предоставляющего муниципальную услугу, многофункционального центра, организаций, предусмотренных частью 1\_1 статьи 16 настоящего Федерального закона, в приеме документов у заявителя либо в исправлении допущенных опечаток и ошибок или в случае обжалования нарушения установленного срока таких исправлений - в течение пяти рабочих дней со дня ее регистрации.

8. По результатам рассмотрения жалобы принимается одно из следующих решений:

1) жалоба удовлетворяется, в том числе в форме отмены принятого решения, исправления допущенных опечаток и ошибок в выданных в результате предоставления государственной или муниципальной услуги документах, возврата заявителю денежных средств, взимание которых не предусмотрено нормативными правовыми актами Российской Федерации, нормативными правовыми актами Республики Татарстан, муниципальными правовыми актами;

2) в удовлетворении жалобы отказывается.

9. Не позднее дня, следующего за днем принятия решения, указанного в пункте 8 настоящего раздела, заявителю в письменной форме и по желанию заявителя в электронной форме направляется мотивированный ответ о результатах рассмотрения жалобы.

9.1. В случае признания жалобы подлежащей удовлетворению в ответе заявителю, указанном в пункте 9 настоящего раздела, дается информация о действиях, осуществляемых органом, предоставляющим муниципальную услугу, многофункциональным центром либо организацией, предусмотренной частью 1\_1 статьи 16 настоящего Федерального закона, в целях незамедлительного устранения выявленных нарушений при оказании муниципальной услуги, а также приносятся извинения за

доставленные неудобства и указывается информация о дальнейших действиях, которые необходимо совершить заявителю в целях получения муниципальной услуги.

9.2. В случае признания жалобы не подлежащей удовлетворению в ответе заявителю, указанном в пункте 9 настоящего раздела, даются аргументированные разъяснения о причинах принятого решения, а также информация о порядке обжалования принятого решения.

10. В случае установления в ходе или по результатам рассмотрения жалобы признаков состава административного правонарушения или преступления должностное лицо, работник, наделенные полномочиями по рассмотрению жалоб в соответствии с частью 1 настоящей статьи, незамедлительно направляют имеющиеся материалы в органы прокуратуры.

Федерации, постоянно проживающим на территории Российской Федерации, и постановке на учет в качестве кандидата в усыновители

Федеральному/региональному оператору  
Государственного банка данных от

\_\_\_\_\_ (фамилия, имя, отчество)

**ЗАЯВЛЕНИЕ  
ОБ ОКАЗАНИИ СОДЕЙСТВИЯ В ПОДБОРЕ РЕБЕНКА**

Я \_\_\_\_\_,

\_\_\_\_\_ фамилия, имя, отчество

Дата рождения: \_\_\_\_\_ Гражданство: \_\_\_\_\_

Паспорт: серия \_\_\_\_\_ № \_\_\_\_\_ дата выдачи \_\_\_\_\_

кем выдан \_\_\_\_\_

Адрес (по месту регистрации): \_\_\_\_\_

Адрес (фактический): \_\_\_\_\_

прошу оказать содействие в подборе ребенка для

оформления усыновления (удочерения)

оформления опеки (попечительства)

создания приемной семьи.

Пожелания по подбору ребенка:

возраст \_\_\_\_\_; пол \_\_\_\_\_;

|            |                |             |                     |
|------------|----------------|-------------|---------------------|
| цвет глаз: | <i>голубой</i> | цвет волос: | <i>русые</i>        |
|            | <i>зеленый</i> |             | <i>рыжие</i>        |
|            | <i>карий</i>   |             | <i>светло-русые</i> |
|            | <i>серый</i>   |             | <i>светлые</i>      |
|            | <i>черный</i>  |             | <i>темно-русые</i>  |
|            |                |             | <i>темные</i>       |
|            |                |             | <i>черные</i>       |

иные пожелания (по состоянию здоровья, этническому происхождению ребенка и др.) \_\_\_\_\_

Субъекты Российской Федерации, в которые гражданин может выехать для подбора ребенка: \_\_\_\_\_

Подпись гражданина

Дата заполнения заявления

приложение 2  
к Административному регламенту  
предоставления государственной услуги по выдаче  
заклучения о возможности быть усыновителями  
гражданам Российской Федерации, постоянно

проживающим на территории Российской Федерации, и постановке на учет в качестве кандидата в усыновители

**АНКЕТА ГРАЖДАНИНА,  
ЖЕЛАЮЩЕГО ПРИНЯТЬ РЕБЕНКА НА ВОСПИТАНИЕ В СВОЮ СЕМЬЮ**

**Раздел 1 (заполняется гражданином)**

**СВЕДЕНИЯ О ГРАЖДАНИНЕ (на дату заполнения)**

Ф.И.О.: \_\_\_\_\_

Пол: \_\_\_\_\_ Дата рождения: \_\_\_\_\_  
число, месяц, год

Место рождения: \_\_\_\_\_  
республика, край, область, населенный пункт по паспорту

Гражданство: \_\_\_\_\_ Семейное положение: \_\_\_\_\_

Место жительства и / или место пребывания (с указанием почтового индекса):  
\_\_\_\_\_

Номер телефона / факса: \_\_\_\_\_  
с указанием междугородного кода

Документ, удостоверяющий личность: \_\_\_\_\_  
вид документа н/р паспорт

Серия: \_\_\_\_\_ № \_\_\_\_\_ Дата выдачи: \_\_\_\_\_  
кем и когда выдан: \_\_\_\_\_

Заключение о возможности быть усыновителем / опекуном (попечителем) / приемным родителем  
(заключение об условиях жизни и возможности быть усыновителем - для иностранных граждан)  
подготовлено \_\_\_\_\_  
наименование органа

Дата: \_\_\_\_\_ Номер: \_\_\_\_\_

Информация о ребенке (детях), которого гражданин желал бы усыновить /  
принять под опеку (попечительство) / в приемную семью  
(нужное подчеркнуть)

Пол: \_\_\_\_\_, возраст от \_\_\_\_\_ до \_\_\_\_\_ лет.

Состояние здоровья: \_\_\_\_\_

Внешность: цвет глаз: *голубой* цвет волос: *русые*  
*зеленый* *рыжие*  
*карий* *светло-русые*  
*серый* *светлые*  
*черный* *темно-русые*  
*темные*  
*черные*

Иные пожелания: \_\_\_\_\_

Регионы, из которых гражданин желал бы принять ребенка на воспитание в свою семью:  
\_\_\_\_\_  
\_\_\_\_\_

Дата заполнения анкеты

Подпись гражданина

**Раздел 2 (заполняется оператором Государственного банка данных о детях, оставшихся без попечения родителей)**

Республиканский центр усыновления, опеки и попечительства  
наименование органа, выполняющего функции оператора Государственного банка данных о детях



Номер анкеты в государственном банке:

---

Дата постановки на региональный учет:

---

Фамилия сотрудника, зарегистрировавшего анкету:

---

Информация о направлениях в учреждения,  
выдаваемых гражданину для посещения выбранного им ребенка и принятом им решении

Ф.И.О. ребенка: \_\_\_\_\_

Наименование учреждения:

---

Дата выдачи направления:

---

Отметка о решении принять ребенка в семью или об отказе от такого решения с указанием причин  
отказа: \_\_\_\_\_

Проверил \_\_\_\_\_

Дата получения анкеты \_\_\_\_\_

Приложение 3  
к Административному регламенту  
предоставления государственной услуги по  
выдаче заключения о возможности быть  
усыновителями гражданам Российской  
Федерации, постоянно проживающим на  
территории Российской Федерации, и  
постановке на учет в качестве кандидата в  
усыновители

**Акт обследования условий жизни гражданина, выразившего желание  
стать опекуном или попечителем несовершеннолетнего гражданина  
либо принять детей, оставшихся без попечения родителей, в семью  
на воспитание в иных установленных семейным законодательством  
Российской Федерации формах**

Дата обследования "\_\_\_" \_\_\_\_\_ 20\_\_ г.

Фамилия, имя, отчество (при наличии), должность лица, проводившего обследование

Проводилось обследование условий жизни \_\_\_\_\_

(фамилия, имя, отчество) (при наличии), дата рождения)

Документ, удостоверяющий личность \_\_\_\_\_

(серия, номер, когда и кем выдан)

Дата и место рождения \_\_\_\_\_

Адрес места жительства \_\_\_\_\_

(адрес места жительства, подтвержденный регистрацией)

Адрес места фактического проживания и проведения обследования \_\_\_\_\_

(заполняется, если адрес места фактического проживания не совпадает с адресом места жительства или местом пребывания либо не имеется  
подтвержденного регистрацией места жительства и места пребывания)

Образование \_\_\_\_\_

Профессиональная деятельность \_\_\_\_\_

(место работы с указанием адреса, занимаемой должности, рабочего телефона)

Жилая площадь, на которой проживает \_\_\_\_\_,

(фамилия, имя, отчество (при наличии))

составляет \_\_\_\_\_ кв. м, состоит из \_\_\_\_\_ комнат, размер каждой комнаты: \_\_\_\_\_ кв. м,  
\_\_\_\_\_ кв. м, \_\_\_\_\_ кв. м, на \_\_\_\_\_ этаже в \_\_\_\_\_ этажном доме.

Качество дома (в частности, кирпичный, панельный, деревянный; в нормальном состоянии, ветхий, аварийный; комнаты  
сухие, светлые, проходные, количество окон) \_\_\_\_\_

Благоустройство дома и жилой площади (в частности, водопровод, канализация, какое отопление, газ, ванна, лифт,  
телефон) \_\_\_\_\_

Собственником (нанимателем) жилой площади является \_\_\_\_\_

(фамилия, имя, отчество (при наличии), степень родства по отношению к гражданину)

Основания, подтверждающие право пользования жилым помещением, срок права пользования жилым помещением \_\_\_\_\_

(заполняется, если жилое помещение находится в собственности иных лиц)

Санитарно-гигиеническое состояние жилой площади (хорошее, удовлетворительное, неудовлетворительное): \_\_\_\_\_

Наличие для ребенка отдельной комнаты, уголка, места для сна, игр, занятий, личных вещей \_\_\_\_\_

На жилой площади проживают (зарегистрированных по месту жительства гражданина и (или) проживают фактически):

| Фамилия, имя, отчество (при наличии) | Год рождения | Место работы, должность или место учебы | Родственное отношение | С какого времени проживает на данной жилой площади |
|--------------------------------------|--------------|---|-----------------------|--|
|                                      |              |   |                       |  |
|                                      |              |   |                       |  |
|                                      |              |   |                       |  |
|                                      |              |   |                       |  |
|                                      |              |   |                       |  |
|                                      |              |   |                       |  |

Отношения, сложившиеся между членами семьи гражданина \_\_\_\_\_

(в частности, характер взаимоотношений между членами семьи, особенности общения с детьми, детей между собой)

Мотивы гражданина для передачи ребенка (детей) в свою семью \_\_\_\_\_

Дополнительные данные обследования (в частности, состав, наличие детей с указанием возраста, опыт общения с детьми, взаимоотношения между членами семьи, наличие близких родственников и их отношение к временной передаче ребенка (детей) в семью; опыт временного помещения в семью гражданина других детей; наличие у гражданина необходимых знаний и навыков в воспитании детей; наличие заключения органа опеки и попечительства о возможности гражданина быть усыновителем или опекуном (попечителем); сведения о прохождении подготовки лиц, желающих принять на воспитание в свою семью ребенка, оставшегося без попечения родителей, на территории Российской Федерации, психологического обследования гражданина)

Условия жизни гражданина \_\_\_\_\_

(удовлетворительные/неудовлетворительные с указанием конкретных обстоятельств)

Подпись лица, проводившего обследование

\_\_\_\_\_ (уполномоченное должностное лицо органа опеки и попечительства)

\_\_\_\_\_ (подпись)

\_\_\_\_\_ (ФИО)

субъекта Российской Федерации или органа местного самоуправления  
(если законом субъекта Российской Федерации органы местного  
самоуправления наделены полномочиями по опеке и попечительству  
в соответствии с федеральными законами)



---

---

Пожелания усыновителей по кандидатуре ребенка

---

---

пол, возраст, особенности характера, внешности, согласие кандидатов в усыновители на усыновление (удочерение) ребенка, имеющего отклонения в развитии

Заключение о возможности / невозможности гр. Быть кандидатом (-ами) в усыновители

---

фамилия, имя, отчество заявителя (-ей) полностью

\_\_\_\_\_ (Должность ответственного за заполнение анкеты)

\_\_\_\_\_ (Ф.И.О.,  
подпись, печать)

\_\_\_\_\_ (Ф.И.О.,

*Примечание.* Оригинал заключения выдается кандидатам в усыновители, копия остается в деле кандидатов в усыновители. Заключение готовится на бланке органа местного самоуправления, подписывается его руководителем и заверяется печатью. Заключение готовится на основании документов, предусмотренных п. 6 Правил передачи детей на усыновление (удочерение) и осуществления контроля за условиями их жизни и воспитания в семьях усыновителей на территории Российской Федерации, утвержденных Постановлением Правительства Российской Федерации от 29 марта 2000 г. № 275 (Собрание законодательства РФ, 2000, № 15, ст. 1590), и является основанием для постановки на учет в качестве кандидатов в усыновители и подбора ребенка. Дата постановки на учет указывается в журнале учета кандидатов в усыновители.

Приложение №6  
к Административному регламенту  
предоставления государственной услуги по выдаче  
заключения о возможности быть усыновителями гражданам  
Российской Федерации, постоянно проживающим на  
территории Российской Федерации, и постановке на учет в  
качестве кандидата в усыновители

**Блок-схема последовательности действий по предоставлению государственной услуги**

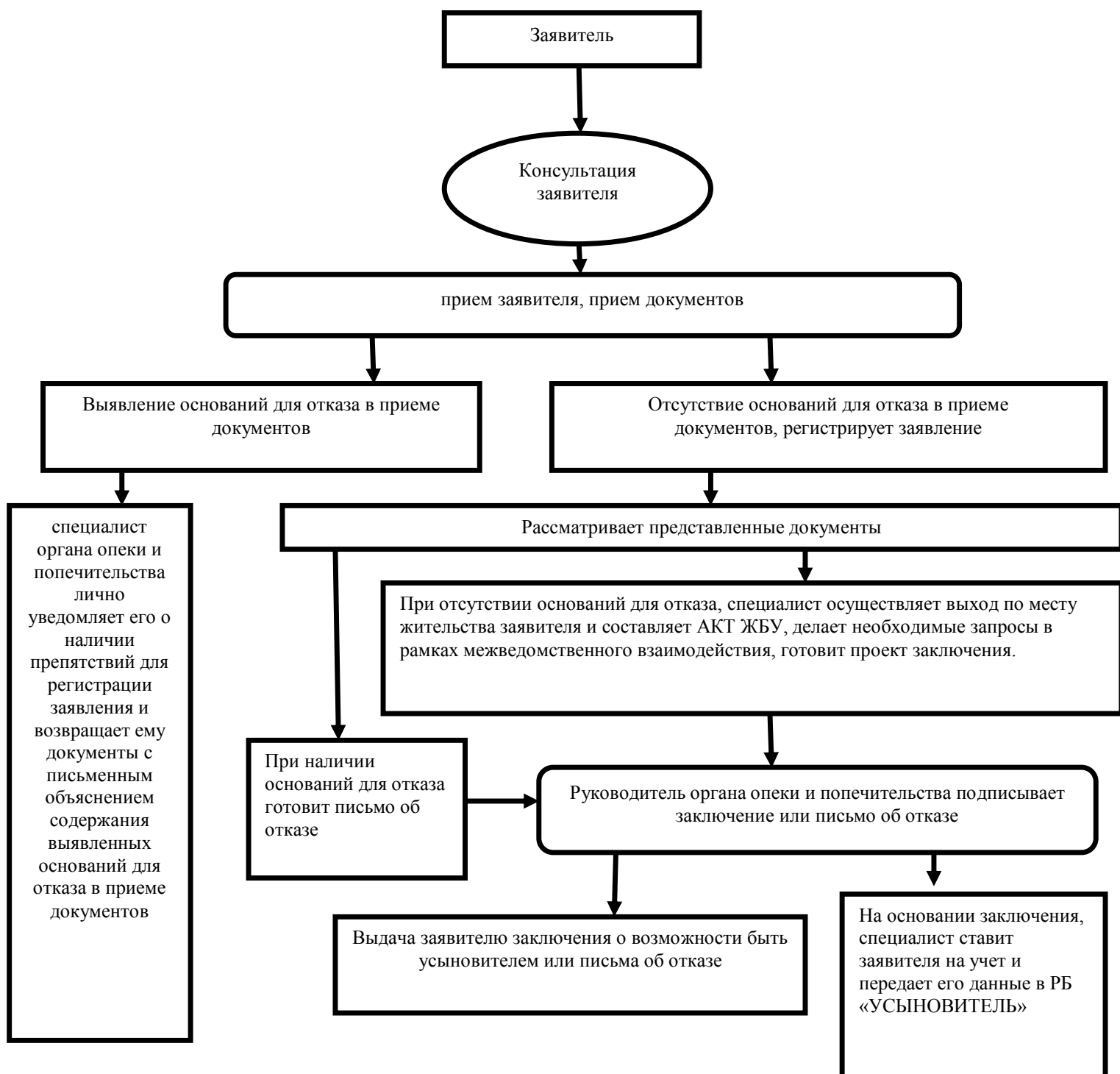

приложение (справочное)  
к административному регламенту  
предоставления государственной услуги по выдаче  
заключения о возможности быть усыновителями  
гражданам Российской Федерации, постоянно  
проживающим на территории Российской Федерации, и  
постановке на учет в качестве кандидата в усыновители

**Реквизиты должностных лиц, ответственных за предоставление государственной услуги**

**Отдел опеки и попечительства Исполнительного комитета Менделеевского муниципального района  
Республики Татарстан**

| Должность  | Телефон | Электронный адрес           |
|--|---------|-----------------------------|
| Начальник отдела опеки и попечительства –<br>Шалаумова Ксения Валерьевна                                   | 2-14-19 | Kseniya.Shalaumova@tatar.ru |
| Заместитель начальника – Гришина Алина<br>Ильгизовна<br>Главный специалист – Саушина Елена<br>Владимировна | 2-14-19 | Kseniya.Shalaumova@tatar.ru |

**Исполнительный комитет Менделеевского муниципального района Республики Татарстан**

| Должность   | Телефон                 | Электронный адрес            |
|---|-------------------------|------------------------------|
| Руководитель Исполнительного комитета –<br>Абдуллин Рустем Альбертович                                | 2-79-06<br>Пр.: 2-79-79 | Rustem.A@tatar.ru            |
| Заместитель руководителя Исполнительного<br>комитета по соц.вопросам – Ямалеева Екатерина<br>Игоревна | 2-79-05                 | Katrin_nk@mail.ru            |
| Управляющий делами Исполнительного<br>комитета - Хусаенова Миляуша Газизьяновна                       | 2-79-01                 | Milyausha.Husaenova@tatar.ru |



Приложение № 13  
к постановлению  
Исполнительного комитета Менделеевского  
муниципального района  
Республики Татарстан  
от «22» января 2021 № 27

**Административный регламент  
предоставления государственной услуги по выдаче предварительного разрешения на  
совершение сделок по отчуждению движимого имущества несовершеннолетних**

**2. Общие положения**

1.1. Настоящий Регламент устанавливает стандарт и порядок предоставления государственной услуги по выдаче предварительного разрешения на совершение сделок по отчуждению движимого имущества несовершеннолетних (далее – услуга).

1.2. Получатели государственной услуги: несовершеннолетние граждане российской Федерации, достигшие четырнадцатилетнего возраста или законные представители несовершеннолетних граждан, не достигших возраста четырнадцати лет, желающие получить предварительное разрешение на совершение сделок по отчуждению движимого имущества (далее-заявители).

1.3. Государственная услуга предоставляется Исполнительным комитетом Менделеевского муниципального района по месту жительства несовершеннолетнего. Исполнитель государственной услуги: отдел опеки и попечительства Менделеевского муниципального района (далее – отдел).

1.3.1. Место нахождения Исполкома: 423650, г.Менделеевск, ул.Фомина, д. 19.каб.305

Режим работы: ежедневно, кроме субботы и воскресенья.

Понедельник - пятница с 8.00 до 17.00.

Обед с 12.00 до 13.00.

Проход по пропуску и (или) документу, удостоверяющему личность.

1.3.2. Телефон приемной Исполкома: 8 (85549) 2-79-79.

1.3.3. Адрес официального сайта: <http://www.mendeleevsk.tatarstan.ru/>, адрес электронной почты: [kseniya.shalaumova@tatar.ru](mailto:kseniya.shalaumova@tatar.ru).

1.3.4. Информация о государственной услуге может быть получена:

1) посредством информационных стендов о государственной услуге, содержащих визуальную и текстовую информацию о государственной услуге, расположенных в помещениях исполнительного комитета Менделеевского муниципального района (городского округа) Республики Татарстан, для работы с заявителями;

2) посредством сети «Интернет»:

на официальном сайте исполнительного комитета Менделеевского муниципального района (городского округа) Республики Татарстан (<http://www.mendeleevsk.tatarstan.ru>);

на Портале государственных и муниципальных услуг Республики Татарстан (<http://uslugi.tatar.ru/>);

на Едином портале государственных и муниципальных услуг (функций) (<http://www.gosuslugi.ru/>);

3) при устном обращении в орган опеки и попечительства (лично или по телефону);

4) при письменном (в том числе в форме электронного документа) обращении в орган опеки и попечительства.

5) при обращении в многофункциональный центр предоставления государственных услуг.

1.3.5. Информация по вопросам предоставления государственной услуги размещается специалистом органа опеки и попечительства на официальном сайте исполнительного комитета Менделеевского муниципального района Республики Татарстан (<http://www.mendeleevsk.tatarstan.ru>) и на информационных стендах в помещениях исполнительного комитета для работы с заявителями.

1.4. Предоставление услуги осуществляется в соответствии со следующими нормативными актами:

- Гражданским кодексом Российской Федерации от 30.11.1994 №51-ФЗ (далее – ГК РФ);

- Семейным кодексом Российской Федерации от 29.12.1995 №223-ФЗ (далее – СК РФ);

- Федеральным законом от 24.04.2008 №48-ФЗ «Об опеке и попечительстве» (далее – Федеральный закон №48-ФЗ);

- Федеральным законом от 27.07.2010 № 210-ФЗ «Об организации предоставления государственных и муниципальных услуг» (далее – Федеральный закон № 210-ФЗ);

- Семейным кодексом Республики Татарстан от 13.01.2009 № 4-ЗРТ;

- Законом Республики Татарстан от 27.02.2004 №8-ЗРТ «Об организации деятельности органов опеки и попечительства в Республике Татарстан» (далее – Закон РТ №8-ЗРТ);

- Законом Республики Татарстан от 20.03.2008 № 7-ЗРТ «О наделении органов местного самоуправления муниципальных образований в Республике Татарстан отдельными государственными полномочиями Республики Татарстан в области опеки и попечительства»;

- Постановлением Кабинета Министров Республики Татарстан от 02.11.2010 №880 «Об утверждении Порядка разработки и утверждения административных регламентов предоставления государственных услуг исполнительными органами государственной власти Республики Татарстан и о внесении изменений в отдельные постановления Кабинета Министров Республики Татарстан» (далее – постановление КМ РТ №880);

- Уставом муниципального образования «Менделеевский муниципальный район Республики Татарстан» (далее - Устав);

- Положением об Исполнительном комитете Менделеевского муниципального района Республики Татарстан, утвержденным решением Совета Менделеевского муниципального района Республики Татарстан от 07.08.2014 г № 254 (далее – Положением об ИК);

- Положением об отделе опеки и попечительства при Исполнительном комитете Менделеевского муниципального района (городского округа) Республики Татарстан, утвержденным Постановлением Исполнительного комитета Менделеевского муниципального района Республики Татарстан от 09 августа 2019 № 433 (далее – Положение об отделе).

1.5. В настоящем Регламенте используются следующие термины и определения:

административный регламент - нормативный правовой акт, устанавливающий сроки и последовательность административных процедур и административных действий исполнительного органа государственной власти Республики Татарстан, порядок взаимодействия между его структурными подразделениями и должностными лицами, а также взаимодействие исполнительного органа государственной власти с физическими или юридическими лицами (далее – получатели государственных услуг), иными органами государственной власти и местного самоуправления, а также организациями при предоставлении государственной услуги;

государственная услуга – деятельность по реализации функций исполнительного органа государственной власти Республики Татарстан, органа местного самоуправления при осуществлении отдельных государственных полномочий, переданных федеральными законами и законами Республики Татарстан, которая осуществляется по запросам заявителей в пределах установленных нормативными правовыми актами Российской Федерации и нормативными правовыми актами Республики Татарстан полномочий органов, предоставляющих государственные услуги;

жалоба на нарушение порядка предоставления государственной услуги (далее – жалоба) – требование заявителя или его законного представителя о восстановлении или защите нарушенных прав или законных интересов заявителя органом, предоставляющим государственную услугу, многофункциональным центром, должностным лицом органа, предоставляющего государственную услугу, работником многофункционального центра, государственным служащим либо организациям, предусмотренными частью 1 статьи 16 Федерального закона от 27 июля 2010 года № 210-ФЗ «Об организации предоставления государственных и муниципальных услуг», или их работниками при получении указанными заявителем государственной услуги;

многофункциональный центр предоставления государственных и муниципальных услуг (многофункциональный центр) – организация, созданная в организационно – правовой форме государственного или муниципального учреждения (в том числе являющаяся автономным учреждением), отвечающим требованиям Федерального закона от 27 июля 2010 года № 210-ФЗ «Об организации предоставления государственных и муниципальных услуг», и уполномоченная на организацию предоставления государственных и муниципальных услуг, в том числе в электронной форме, по принципу «одного окна»;

принцип «одного окна» - принцип, при котором предоставление государственной или муниципальной услуги осуществляется после однократного обращения заявителя с соответствующим запросом о предоставлении государственной или муниципальной услуги или запросом, указанным в статье 15 Федерального закона от 27 июля 2010 года № 210 – ФЗ «Об организации предоставления государственных и муниципальных услуг», а взаимодействие с органами, предоставляющими государственные услуги, или органами, предоставляющими муниципальные услуги, осуществляется многофункциональным центром без участия заявителя в соответствии с нормативными правовыми актами и соглашением о взаимодействии;

удаленное рабочее место многофункционального центра предоставления государственных и муниципальных услуг – территориально обособленное структурное подразделение (офис) многофункционального центра предоставления государственных и муниципальных услуг, созданное в городском или сельском поселении муниципального района (городского округа) Республики Татарстан в соответствии с пунктом 34 Правил организации деятельности многофункциональных центров предоставления государственных и муниципальных услуг, утвержденных постановлением Правительства Российской Федерации от 22 декабря 2012 г. № 1376 «Об утверждении Правил организации деятельности многофункциональных центров предоставления государственных и муниципальных услуг».);

техническая ошибка - ошибка (описка, опечатка, грамматическая или арифметическая ошибка), допущенная учреждением, предоставляющим государственную услугу, и приведшая к несоответствию сведений, внесенных в документ (результат государственной услуги), сведениям в документах, на основании которых вносились сведения;

- опека - форма устройства граждан, признанных судом недееспособными граждан,

при которой назначенные органом опеки и попечительства граждане (опекуны) являются законными представителями подопечных и совершают от их имени и в их интересах все юридически значимые действия;

- подопечный - гражданин, в отношении которого установлены опека или попечительство;

## 2. Стандарт предоставления государственной услуги

| Наименование требования стандарта   | Содержание требования стандарта   | Нормативный акт, устанавливающий государственную услугу или требование |
|---|---|--|
| 2.1. Наименование государственной услуги  | Выдача предварительного разрешения на совершение сделок по отчуждению движимого имущества несовершеннолетних  | ст.28 ГК РФ<br>ст.37 ГК РФ<br>ст. 21 Федеральный закон №48-ФЗ          |
| 2.2. Наименование органа, предоставляющего услугу   | Исполнительный комитет Менделеевского муниципального образования Республики Татарстан   | Положение,<br>Закон РТ №8-ЗРТ  |
| 2.3. Описание результата услуги   | Предварительное разрешение на осуществление сделок по отчуждению движимого имущества, принадлежащего несовершеннолетнему в форме распоряжения (постановления).<br>Отказ в предоставлении государственной услуги в форме письма  | ст.28 ГК РФ<br>ст.37 ГК РФ<br>ст. 21 Федеральный закон №48-ФЗ          |
| 2.4. Срок предоставления услуги   | Рассмотрение письменных обращений граждан, касающихся предоставления государственной услуги, осуществляется в течение 15 рабочих дней со дня их регистрации.  | ст.21 Федеральный закон №48-ФЗ   |
| 2.5. Исчерпывающий перечень документов, необходимых в соответствии с законодательными или иными нормативными правовыми актами для предоставления государственной услуги, а также услуг, которые являются необходимыми и обязательными для предоставления государственных услуг, подлежащих представлению заявителем | <ol style="list-style-type: none"> <li>1. Заявление обоих родителей (или лиц, их заменяющих) (Приложение №1).</li> <li>2. Паспорта родителей (или лиц, их заменяющих).</li> <li>3. Свидетельства о рождении детей.</li> <li>4. Паспорта несовершеннолетних, достигших 14-летнего возраста.</li> <li>5. Правоустанавливающие документы на отчуждаемое движимое имущество.</li> <li>6. Свидетельства о государственной регистрации прав (при наличии).</li> <li>7. Технический паспорт на движимое имущество.</li> <li>8. Оценочная стоимость движимого имущества текущего года на момент обращения.</li> <li>9. Документы на имущество (правоустанавливающие документы, свидетельства о государственной регистрации прав (при наличии), технический паспорт, документ, подтверждающий оценочную стоимость имущества), приобретаемое взамен утрачиваемой собственности, или выписка из расчетного счета, открытого на имя несовершеннолетнего, на сумму, эквивалентную стоимости отчуждаемого движимого имущества ребенка.</li> <li>10. Счет в банке на имя несовершеннолетнего.</li> </ol> <p>Для получения разрешения на основании заявления только одного из родителей без учета мнения другого предоставляются:</p> <ul style="list-style-type: none"> <li>-копия решения суда о лишении (ограничении) родительских прав, либо признании его недееспособным;</li> </ul> |  |

|  |   |  |
|--|---|--|
|  | <p>-копия свидетельства о смерти и.т.п.</p> <p>Бланк заявления для получения государственной услуги заявитель может получить при личном обращении в орган опеки. Электронная форма бланка размещена на официальном сайте исполкома.</p> <p>Заявление и прилагаемые документы, заверенные в установленном законодательством порядке, могут быть представлены (направлены) заявителем на бумажных носителях одним из следующих способов:</p> <ul style="list-style-type: none"> <li>-лично (лицом, действующим от имени заявителя, на основании доверенности);</li> <li>-почтовым отправлением.</li> </ul> <p>Заявление и документы также могут быть представлены (направлены) заявителем в виде электронного документа, подписанного усиленной квалифицированной электронной подписью, через информационно- телекоммуникационные сети общего доступа, в том числе через информационно-телекоммуникационную сеть «Интернет», и Единый портал государственных и муниципальных услуг.</p>   |  |
| <p>2.6. Исчерпывающий перечень документов, необходимых в соответствии с нормативными правовыми актами для предоставления государственной услуги, которые находятся в распоряжении государственных органов, органов местного самоуправления и иных организаций и которые заявитель вправе представить</p> | <p>Документы, которые могут быть востребованы специалистом в рамках межведомственного взаимодействия:</p> <ul style="list-style-type: none"> <li>- Информация о месте регистрации несовершеннолетнего.</li> </ul> <p>Заявитель вправе представить документы, содержащие сведения, указанные в настоящем пункте, в том числе при наличии возможности в электронной форме.</p> <p>Непредставление заявителем документов, содержащих вышеуказанные сведения, не является основанием для отказа заявителю в предоставлении государственной услуги.</p> <p>Способы получения и порядок предоставления документов, которые заявитель вправе представить, определены пунктом 2.5 настоящего Регламента.</p> <p>Запрещается требовать от заявителя:</p> <p>представления вышеперечисленных документов, которые находятся в распоряжении органов, предоставляющих государственные и муниципальные услуги, иных государственных органов, органов местного самоуправления либо подведомственных государственным органам или органам местного самоуправления организаций, участвующих в предоставлении государственных и муниципальных услуг, за исключением документов, предусмотренных частью 6 статьи 7 Федерального закона №210-ФЗ;</p> |  |

|   |  |  |
|---|--|--|
|   | <p>представления документов и информации, отсутствие и (или) недостоверность которых не указывались при первоначальном отказе в приеме документов, необходимых для предоставления государственной услуги, либо в предоставлении государственной услуги, за исключением следующих случаев:</p> <p>изменение требований нормативных правовых актов, касающихся предоставления государственной услуги, после первоначальной подачи заявления о предоставлении государственной услуги;</p> <p>наличие ошибок в заявлении о предоставлении государственной услуги и документах, поданных заявителем после первоначального отказа в приеме документов, необходимых для предоставления государственной услуги, либо в предоставлении государственной услуги и не включенных в представленный ранее комплект документов;</p> <p>истечение срока действия документов или изменение информации после первоначального отказа в приеме документов, необходимых для предоставления государственной услуги, либо в предоставлении государственной услуги;</p> <p>выявление документально подтвержденного факта (признаков) ошибочного или противоправного действия (бездействия) должностного лица органа, предоставляющего государственную услугу, государственного служащего, при первоначальном отказе в приеме документов, необходимых для предоставления государственной услуги, либо в предоставлении государственной услуги, о чем в письменном виде за подписью руководителя органа, предоставляющего государственную услугу, уведомляется заявитель, а также приносятся извинения за доставленные неудобства.</p> |  |
| <p>2.7. Перечень органов государственной власти и их структурных подразделений, согласование которых в случаях, предусмотренных нормативными правовыми актами, требуется для предоставления государственной услуги и которое осуществляется органом исполнительной власти, предоставляющим государственную услугу</p> | <p>Согласование государственной услуги не требуется</p>  |  |
| <p>2.8. Исчерпывающий перечень оснований для отказа в приеме документов, необходимых для предоставления услуги</p>  | <ol style="list-style-type: none"> <li>1. Несоответствие представленных документов перечню документов, указанных в п. 2.5.</li> <li>2. Неоговоренные исправления в подаваемых документах.</li> <li>3. Обращение не по месту фактического проживания.</li> </ol>  |  |

|  |   |                        |
|--|---|------------------------|
| 2.9. Исчерпывающий перечень оснований для приостановления или отказа в предоставлении государственной услуги   | <p>Основания для отказа:</p> <ol style="list-style-type: none"> <li>1. Отсутствие согласия законных представителей.</li> <li>2. Представление заявителем не надлежащим образом оформленных документов, неполных и (или) недостоверных сведений, на основании которых определяется право предоставления государственной услуги.</li> <li>3. Ущемление имущественных прав несовершеннолетнего.</li> </ol> <p>Оснований для приостановления государственной услуги не имеется.</p>   | ст. 5 Закона РТ №8-ЗРТ |
| 2.10. Порядок, размер и основания взимания государственной пошлины или иной платы, взимаемой за предоставление государственной услуги  | На безвозмездной основе   |                        |
| 2.11. Порядок, размер и основания взимания платы за предоставление услуг, которые являются необходимыми и обязательными для предоставления государственной услуги, включая информацию о методике расчета размера такой платы | Предоставление необходимых и обязательных услуг не требуется  |                        |
| 2.12. Максимальный срок ожидания в очереди при подаче запроса о предоставлении государственной услуги и при получении результата предоставления таких услуг  | <p>Максимальный срок ожидания приема (обслуживания) заявителя не должен превышать 30 минут.</p> <p>Очередность для отдельных категорий получателей государственной услуги не установлена.</p>   |                        |
| 2.13. Срок регистрации запроса заявителя о предоставлении государственной услуги   | В день поступления заявления  |                        |
| 2.14. Требования к помещениям, в которых предоставляется государственная услуга  | <ol style="list-style-type: none"> <li>1. Заявление подается по адресу: г.Менделеевск, ул. Фомина, д.19; кабинет № 305 отдел опеки и попечительства.</li> <li>2. Прием заявителей осуществляется в помещении, приспособленном для работы с потребителями услуги.</li> <li>3. Рабочее место специалиста отдела в помещении для приема заявителей оборудуется персональным компьютером с обеспеченным доступом к электронным справочно-правовым системам, и оргтехникой, позволяющей организовать исполнение услуги в полном объеме.</li> <li>4. Место для заполнения документов оборудуется стульями, столами и обеспечивается образцами заполнения документов, бланками заявлений и канцелярскими принадлежностями.</li> <li>5. Визуальная, текстовая и мультимедийная информация о порядке предоставления государственной услуги размещается в удобных для заявителей местах, в том числе с учетом ограниченных возможностей инвалидов.</li> </ol> |                        |



Федеральные органы государственной власти, органы государственной власти субъектов Российской Федерации, органы местного самоуправления (в сфере установленных полномочий), организации независимо от их организационно-правовых форм обеспечивают инвалидам (включая инвалидов, использующих кресла-коляски и собак-проводников):

1) условия для беспрепятственного доступа к объектам социальной, инженерной и транспортной инфраструктур (жилым, общественным и производственным зданиям, строениям и сооружениям, включая те, в которых расположены физкультурно-спортивные организации, организации культуры и другие организации), к местам отдыха и к предоставляемым в них услугам;

2) условия для беспрепятственного пользования железнодорожным, воздушным, водным транспортом, автомобильным транспортом и городским наземным электрическим транспортом в городском, пригородном, междугородном сообщении, средствами связи и информации (включая средства, обеспечивающие дублирование звуковыми сигналами световых сигналов светофоров и устройств, регулирующих движение пешеходов через транспортные коммуникации);

3) возможность самостоятельного передвижения по территории, на которой расположены объекты социальной, инженерной и транспортной инфраструктур, входа в такие объекты и выхода из них, посадки в транспортное средство и высадки из него, в том числе с использованием кресла-коляски;

4) сопровождение инвалидов, имеющих стойкие расстройства функции зрения и самостоятельного передвижения, и оказание им помощи на объектах социальной, инженерной и транспортной инфраструктур;

5) надлежащее размещение оборудования и носителей информации, необходимых для обеспечения беспрепятственного доступа инвалидов к объектам социальной, инженерной и транспортной инфраструктур и к услугам с учетом ограничений их жизнедеятельности;

6) дублирование необходимой для инвалидов звуковой и зрительной информации, а также надписей, знаков и иной текстовой и графической информации знаками, выполненными рельефно-точечным шрифтом Брайля, допуск сурдопереводчика и тифлосурдопереводчика;

7) допуск на объекты социальной, инженерной и транспортной инфраструктур собаки-проводника при наличии документа, подтверждающего ее специальное обучение и выдаваемого по форме и в порядке, которые определяются федеральным органом исполнительной власти, осуществляющим функции по выработке и реализации

|   |   |  |
|---|---|--|
|   | <p>государственной политики и нормативно-правовому регулированию в сфере социальной защиты населения;</p> <p>8) оказание работниками организаций, предоставляющих услуги населению, помощи инвалидам в преодолении барьеров, мешающих получению ими услуг наравне с другими лицами.</p>   |  |
| 2.15. Показатели доступности и качества государственной услуги              | <p>Показателями доступности предоставления государственной услуги являются:</p> <ol style="list-style-type: none"> <li>1) наличие органа опеки и попечительства в районе проживания заявителя;</li> <li>2) наличие информационных стендов.</li> </ol> <p>Показателями качества предоставления государственной услуги являются:</p> <ol style="list-style-type: none"> <li>1) соблюдение сроков приема и рассмотрения документов;</li> <li>2) соблюдение срока получения результата государственной услуги.</li> </ol>   |  |
| 2.16. Особенности предоставления государственной услуги в электронной форме | <p>Заявление и прилагаемые к нему документы могут быть поданы в орган опеки и попечительства лично либо с использованием федеральной государственной информационной системы «Единый портал государственных и муниципальных услуг (функций)», регионального портала государственных и муниципальных услуг (функция) или официального сайта органа опеки и попечительства в информационно-телекоммуникационной сети «Интернет» или через должностных лиц многофункциональных центров предоставления государственных и муниципальных услуг, с которым у органа опеки и попечительства заключены соглашения о взаимодействии, с последующим предъявлением оригиналов документов при получении разрешения.</p> |  |

### **3. Состав, последовательность и сроки выполнения административных процедур (действий), требования к порядку их выполнения**

3.1. Описание последовательности действий при предоставлении государственной услуги

3.1.1. Предоставление государственной услуги по выдаче предварительного разрешения на совершение сделок по отчуждению движимого имущества несовершеннолетних включает в себя следующие процедуры:

- 1) консультирование заявителя;
- 2) прием заявителя, прием документов (см. п.2.5. настоящего регламента);
- 3) формирование и направление межведомственных запросов в органы, участвующие в предоставлении государственной услуги;
- 4) подготовку предварительного разрешения на совершение сделок по отчуждению движимого имущества несовершеннолетних;
- 5) выдачу заявителю результата государственной услуги;
- 6) направление заявителю письма об отказе в предоставлении государственной услуги при наличии оснований.

3.1.2. Блок-схема последовательности действий по предоставлению государственной услуги представлена в приложении №3.

3.2. Консультирование заявителя.

Заявитель лично, по телефону, электронной почте и (или) письмом обращается в орган опеки и попечительства для получения консультаций о порядке получения государственной услуги.

Специалистом органа опеки и попечительства осуществляется консультирование заявителя, в том числе по составу, форме и содержанию перечня документов, необходимых для получения государственной услуги.

Процедура, устанавливаемая настоящим пунктом, осуществляется в день обращения заявителя.

Результат процедуры: консультации, замечания по составу, форме и содержанию перечня документов, необходимого для получения государственной услуги.

3.3. Прием заявителя, прием документов.

3.3.1. Заявителем лично или в электронном виде через Портал государственных и муниципальных услуг: Республики Татарстан подается (направляется) заявление с приложением указанных в пункте 2.5.

3.3.2. Специалист органа опеки и попечительства, ведущий прием, осуществляет: установление личности заявителя; проверку наличия документов; проверку соответствия представленных документов установленным требованиям (надлежащее оформление копий документов, отсутствие в документах подчисток, приписок, зачеркнутых слов и иных не оговоренных исправлений).

При отсутствии оснований для отказа в приеме документов, указанных в пункте 2.8 настоящего Регламента, специалист органа опеки и попечительства уведомляет заявителя о дате приема заявления для выдачи разрешения и прилагаемых к нему документов, после чего осуществляются процедуры, предусмотренные подпунктом 3.3.3. настоящего Регламента.

В случае наличия оснований для отказа в приеме документов, указанных в пункте 2.8 настоящего Регламента, специалист органа опеки и попечительства при предоставлении заявления заявителем лично уведомляет его о наличии препятствий для регистрации заявления и возвращает ему документы с письменным объяснением содержания выявленных оснований для отказа в приеме документов.

Процедуры, устанавливаемые настоящим пунктом, осуществляются в день обращения заявителя.

Результат процедур: принятые документы, регистрационная запись в журнале регистрации заявлений, расписка или возвращенные заявителю документы.

3.3.3. Специалист органа опеки и попечительства осуществляет проверку наличия оснований для отказа в предоставлении государственной услуги, предусмотренных пунктом 2.9 настоящего Регламента.

В случае наличия оснований для отказа в предоставлении услуги специалист органа опеки и попечительства подготавливает письмо об отказе и доводит до сведения заявителя в 3-дневный срок с даты его подписания. Одновременно заявителю возвращаются все документы, разъясняется порядок обжалования решения, а также осуществляются процедуры, предусмотренные пунктом 3.7. настоящего Регламента.

В случае отсутствия оснований для отказа в предоставлении государственной услуги организует работу по проверке содержащихся в предоставленных заявителем документах сведений.

Процедуры, устанавливаемые настоящим пунктом, осуществляются в течение двух рабочих дней со дня регистрации заявления.

Результат процедур: проверка документов и принятие решения о подготовке разрешения или отказа.

3.4. Формирование и направление межведомственных запросов в органы, участвующие в предоставлении государственной услуги.

3.4.1. Специалист органа опеки и попечительства направляет в электронной форме Финансово-лицевой счет по месту регистрации несовершеннолетних.

Процедуры, устанавливаемые настоящим пунктом, осуществляются в течении одного рабочего дня с момента окончания процедуры предусмотренной подпунктом 3.3.3.

Результат процедур: направленные запросы о предоставлении сведений.

3.4.2. По запросам органа опеки и попечительства органами, участвующими в предоставлении государственной услуги, в автоматизированном режиме осуществляется:

- обработка запроса и поиск запрашиваемых данных,
- формирование посредством межведомственного электронного взаимодействия запрашиваемых сведений, либо, в случае отсутствия запрашиваемых сведений, направление уведомления об отказе в предоставлении запрашиваемых сведений с указанием причин отказа.

Процедуры, устанавливаемых настоящим пунктом, осуществляются в течение пяти дней с момента поступления запросов органов опеки и попечительства.

Результат процедур: ответ на запрос или уведомление об отказе в предоставлении сведений, указанных в п.3.4. настоящего Регламента.

3.5. Подготовка распоряжения (постановления) о предварительном разрешении на совершение сделок по отчуждению движимого имущества несовершеннолетних или письма об отказе.

3.5.1. Специалист органа опеки и попечительства на основании представленных документов готовит проект распоряжения (постановления) о разрешении на совершение сделок по отчуждению движимого имущества несовершеннолетних и направляет его на согласование и утверждение у руководителя органа опеки и попечительства или готовит письмо об отказе с соответствующим утверждением.

Процедуры, устанавливаемые настоящим пунктом, осуществляются в течение пяти рабочих дней с момента окончания предыдущей процедуры.

Результат процедур: Распоряжение (постановление) о предварительном разрешении на совершение сделок по отчуждению движимого имущества несовершеннолетних или письмо об отказе, подготовленное в соответствии с п.3.7.

### 3.6. Выдача результата услуги заявителю.

3.6.1. Специалист органа опеки и попечительства, получив подписанное распоряжение (постановление) о предварительном разрешении на совершение сделок по отчуждению движимого имущества несовершеннолетних, регистрирует его и выдает (направляет) заявителю.

В случае отрицательного результата передает письмо об отказе лично в руки или направляет заказным письмом с уведомлением по почте в соответствии с п.3.7.

Процедуры, устанавливаемые настоящим пунктом, осуществляются в течение одного дня с момента окончания процедуры предусмотренной подпунктом 3.5.1.

Результат процедуры: выдача (направление) заявителю результата государственной услуги.

3.7. Направление заявителю письма об отказе в предоставлении государственной услуги.

3.7.1. Специалист органа опеки и попечительства в случае принятия решения об отказе в выдаче разрешения готовит проект письма об отказе в предоставлении услуги (далее – письмо об отказе).

Подготовленный проект письма об отказе направляет на подпись руководителю органа опеки муниципального района (городского округа) Республики Татарстан.

Процедуры, устанавливаемые настоящим пунктом, осуществляются в течение трех дней с момента выявления оснований для отказа.

Результат процедур: направленный на подпись проект письма об отказе.

3.7.2. Руководитель органа опеки и попечительства подписывает проект письма об отказе и возвращает специалисту органа опеки и попечительства.

Процедуры, устанавливаемые настоящим пунктом, осуществляются в течение одного дня.

Результат процедур: подписанное письмо об отказе.

3.7.3. Специалист органа опеки и попечительства доводит письмо об отказе до сведения заявителя в 3-дневный срок с даты его подписания. Одновременно заявителю возвращаются все документы и разъясняется порядок обжалования решения.

Процедуры, устанавливаемые настоящим пунктом, осуществляются в течение одного дня с момента окончания процедуры предусмотренной подпунктом 3.7.2.

Результат процедуры: извещение заявителя об отказе в предоставлении государственной услуги.

## 4. Порядок и формы контроля за предоставлением государственной услуги

4.1. Контроль за полнотой и качеством предоставления государственной услуги включает в себя выявление и устранение нарушений прав заявителей, проведение проверок соблюдения процедур предоставления государственной услуги, принятие решений и подготовку ответов на обращения, содержащие жалобы на действия (бездействия) и решения должностных лиц органа опеки и попечительства.

Формами контроля за соблюдением исполнения административных процедур являются:

- проведение правовой экспертизы проектов документов по предоставлению государственной услуги. Результатом экспертиз является визирование проектов;
- проводимые в установленном порядке проверки ведения делопроизводства;
- проведение в установленном порядке контрольных проверок соблюдения процедур предоставления государственной услуги.

Контрольные проверки могут быть плановыми и внеплановыми. При проведении проверок могут рассматриваться все вопросы, связанные с предоставлением государственной услуги (комплексные проверки), или по конкретному обращению заявителя.

В целях осуществления контроля за совершением действий при предоставлении государственной услуги и принятии решений руководителю органа опеки и попечительства представляются справки о результатах предоставления государственной услуги.

4.2. Текущий контроль за соблюдением последовательности действий, определенных административными процедурами по предоставлению государственной услуги, осуществляется специалистом, ответственным за организацию работы по предоставлению государственной услуги, специалистами службы делопроизводства.

4.3. Перечень должностных лиц, осуществляющих текущий контроль, устанавливается положениями о структурных подразделениях органа опеки и попечительства и должностными регламентами.

По результатам проведенных проверок, в случае выявления нарушений прав заявителей, виновные лица привлекаются к ответственности в соответствии с законодательством Российской Федерации.

4.4. Ответственный исполнитель несет ответственность за несвоевременное рассмотрение обращений заявителя.

4.5. Контроль за исполнением Регламента со стороны граждан, их объединений и организаций осуществляется путем направления обращений в Исполнительный комитет муниципального образования Республики Татарстан, а также путем обжалования действий (бездействия) и решений, осуществляемых (принятых) в ходе исполнения Регламента, в вышестоящие органы государственной власти.

**5. Досудебный (внесудебный) порядок обжалования решений и действий (бездействия) органа, предоставляющего муниципальную услугу, многофункционального центра предоставления государственных и муниципальных услуг, организаций, привлекаемых к реализации функций многофункционального центра в соответствии с частью 1.1 статьи 16 Федерального закона от 27 июля 2010 года N 210-ФЗ "Об организации предоставления государственных и муниципальных услуг", а также их должностных лиц, муниципальных служащих, работников**

5.1. Жалоба подается в письменной форме на бумажном носителе, в электронной форме в орган, предоставляющий муниципальную услугу, многофункциональный центр

либо в соответствующий орган местного самоуправления, являющийся учредителем многофункционального центра (далее - учредитель многофункционального центра), а также в организации, предусмотренные частью 1\_1 статьи 16 Федерального закона от 27.07.2010 N 210-ФЗ «Об организации предоставления государственных и муниципальных услуг» (далее – настоящий Федеральный закон). Жалобы на решения и действия (бездействие) руководителя органа, предоставляющего муниципальную услугу, подаются в вышестоящий орган (при его наличии) либо в случае его отсутствия рассматриваются непосредственно руководителем органа, предоставляющего муниципальную услугу. Жалобы на решения и действия (бездействие) работника многофункционального центра подаются руководителю этого многофункционального центра. Жалобы на решения и действия (бездействие) многофункционального центра подаются учредителю многофункционального центра или должностному лицу, уполномоченному нормативным правовым актом Республики Татарстан. Жалобы на решения и действия (бездействие) работников организаций, предусмотренных частью 1\_1 статьи 16 настоящего Федерального закона, подаются руководителям этих организаций.

5.2. Жалоба на решения и действия (бездействие) органа, предоставляющего муниципальную услугу, должностного лица органа, предоставляющего муниципальную услугу, государственного или муниципального служащего, руководителя органа, предоставляющего муниципальную услугу, может быть направлена по почте, через многофункциональный центр, с использованием информационно-телекоммуникационной сети "Интернет", официального сайта органа, предоставляющего муниципальную услугу, единого портала государственных и муниципальных услуг либо портала государственных и муниципальных услуг Республики Татарстан, а также может быть принята при личном приеме заявителя. Жалоба на решения и действия (бездействие) многофункционального центра, работника многофункционального центра может быть направлена по почте, с использованием информационно-телекоммуникационной сети "Интернет", официального сайта многофункционального центра, единого портала государственных и муниципальных услуг либо портала государственных и муниципальных услуг Республики Татарстан, а также может быть принята при личном приеме заявителя. Жалоба на решения и действия (бездействие) организаций, предусмотренных частью 1\_1 статьи 16 настоящего Федерального закона, а также их работников может быть направлена по почте, с использованием информационно-телекоммуникационной сети "Интернет", официальных сайтов этих организаций, единого портала государственных и муниципальных услуг либо портала государственных и муниципальных услуг Республики Татарстан, а также может быть принята при личном приеме заявителя.

5.3. Порядок подачи и рассмотрения жалоб на решения и действия (бездействие), организаций, предусмотренных частью 1\_1 статьи 16 настоящего Федерального закона, и их работников, а также жалоб на решения и действия (бездействие) многофункционального центра, его работников устанавливается Правительством Российской Федерации.

5.3.1. В случае, если федеральным законом установлен порядок (процедура) подачи и рассмотрения жалоб на решения и действия (бездействие) органов, предоставляющих муниципальные услуги, должностных лиц органов, предоставляющих муниципальные услуги, либо муниципальных служащих, для отношений, связанных с подачей и рассмотрением указанных жалоб, нормы статьи 11\_1 настоящего Федерального закона и настоящей статьи не применяются.

5.3.2. Жалоба на решения и (или) действия (бездействие) органов, предоставляющих муниципальные услуги, должностных лиц органов, предоставляющих муниципальные услуги, либо муниципальных служащих при осуществлении в отношении юридических лиц и индивидуальных предпринимателей, являющихся субъектами градостроительных отношений, процедур, включенных в исчерпывающие перечни процедур в сферах строительства, утвержденные Правительством Российской Федерации в соответствии с частью 2 статьи 6 Градостроительного кодекса Российской Федерации, может быть подана такими лицами в порядке, установленном настоящей статьёй, либо в порядке, установленном антимонопольным законодательством Российской Федерации, в антимонопольный орган.

5.4. Особенности подачи и рассмотрения жалоб на решения и действия (бездействие) органов местного самоуправления и их должностных лиц, муниципальных служащих, а также на решения и действия (бездействие) многофункционального центра, работников многофункционального центра устанавливаются соответственно нормативными правовыми актами Республики Татарстан и муниципальными правовыми актами.

6. Жалоба должна содержать:

1) наименование органа, предоставляющего муниципальную услугу, должностного лица органа, предоставляющего муниципальную услугу, либо муниципального служащего, многофункционального центра, его руководителя и (или) работника, организаций, предусмотренных частью 1\_1 статьи 16 настоящего Федерального закона, их руководителей и (или) работников, решения и действия (бездействие) которых обжалуются;

2) фамилию, имя, отчество (последнее - при наличии), сведения о месте жительства заявителя - физического лица либо наименование, сведения о месте нахождения заявителя - юридического лица, а также номер (номера) контактного телефона, адрес (адреса) электронной почты (при наличии) и почтовый адрес, по которым должен быть направлен ответ заявителю;

3) сведения об обжалуемых решениях и действиях (бездействии) органа, предоставляющего муниципальную услугу, должностного лица органа, предоставляющего муниципальную услугу, либо государственного или муниципального служащего, многофункционального центра, работника многофункционального центра, организаций, предусмотренных частью 1\_1 статьи 16 настоящего Федерального закона, их работников;

4) доводы, на основании которых заявитель не согласен с решением и действием (бездействием) органа, предоставляющего муниципальную услугу, должностного лица



органа, предоставляющего муниципальную услугу, либо муниципального служащего, многофункционального центра, работника многофункционального центра, организаций, предусмотренных частью 1\_1 статьи 16 настоящего Федерального закона, их работников. Заявителем могут быть представлены документы (при наличии), подтверждающие доводы заявителя, либо их копии.

7. Жалоба, поступившая в орган, предоставляющий муниципальную услугу, многофункциональный центр, учредителю многофункционального центра, в организации, предусмотренные частью 1\_1 статьи 16 настоящего Федерального закона, либо вышестоящий орган (при его наличии), подлежит рассмотрению в течение пятнадцати рабочих дней со дня ее регистрации, а в случае обжалования отказа органа, предоставляющего муниципальную услугу, многофункционального центра, организаций, предусмотренных частью 1\_1 статьи 16 настоящего Федерального закона, в приеме документов у заявителя либо в исправлении допущенных опечаток и ошибок или в случае обжалования нарушения установленного срока таких исправлений - в течение пяти рабочих дней со дня ее регистрации.

8. По результатам рассмотрения жалобы принимается одно из следующих решений:

1) жалоба удовлетворяется, в том числе в форме отмены принятого решения, исправления допущенных опечаток и ошибок в выданных в результате предоставления государственной или муниципальной услуги документах, возврата заявителю денежных средств, взимание которых не предусмотрено нормативными правовыми актами Российской Федерации, нормативными правовыми актами Республики Татарстан, муниципальными правовыми актами;

2) в удовлетворении жалобы отказывается.

9. Не позднее дня, следующего за днем принятия решения, указанного в пункте 8 настоящего раздела, заявителю в письменной форме и по желанию заявителя в электронной форме направляется мотивированный ответ о результатах рассмотрения жалобы.

9.1.. В случае признания жалобы подлежащей удовлетворению в ответе заявителю, указанном в пункте 9 настоящего раздела, дается информация о действиях, осуществляемых органом, предоставляющим муниципальную услугу, многофункциональным центром либо организацией, предусмотренной частью 1\_1 статьи 16 настоящего Федерального закона, в целях незамедлительного устранения выявленных нарушений при оказании муниципальной услуги, а также приносятся извинения за доставленные неудобства и указывается информация о дальнейших действиях, которые необходимо совершить заявителю в целях получения муниципальной услуги.

9.2. В случае признания жалобы не подлежащей удовлетворению в ответе заявителю, указанном в пункте 9 настоящего раздела, даются аргументированные разъяснения о причинах принятого решения, а также информация о порядке обжалования принятого решения.

10. В случае установления в ходе или по результатам рассмотрения жалобы признаков состава административного правонарушения или преступления должностное

лицо, работник, наделенные полномочиями по рассмотрению жалоб в соответствии с частью 1 настоящей статьи, незамедлительно направляют имеющиеся материалы в органы прокуратуры.

приложение 1  
к Административному регламенту  
предоставления государственной услуги  
по выдаче предварительного разрешения  
на совершение сделок по отчуждению  
движимого имущества  
несовершеннолетних

Руководителю Исполнительного комитета  
Менделеевского муниципального района  
Республики Татарстан

от \_\_\_\_\_

\_\_\_\_\_

(Ф.И.О. полностью, дата рождения)

Проживающего(ей) по адресу: \_\_\_\_\_

\_\_\_\_\_

Тел.: \_\_\_\_\_

Паспорт серии \_\_\_\_\_ № \_\_\_\_\_, выдан

\_\_\_\_\_

\_\_\_\_\_ г.

#### ЗАЯВЛЕНИЕ

Прошу дать разрешение на продажу (мену) движимого имущества, состоящего из:

\_\_\_\_\_.

Технические характеристики имущества: \_\_\_\_\_,

оценочная

стоимость имущества: \_\_\_\_\_,

собственниками являются несовершеннолетний(ие) ребенок (дети):

\_\_\_\_\_

на основании \_\_\_\_\_

(свидетельства о праве на наследство по закону или др.)

Взамен утрачиваемой собственности вносится на счет ребенка (детей) сумма в размере

\_\_\_\_\_ рублей

или

преобретается \_\_\_\_\_

\_\_\_\_\_

Дополнительная информация: \_\_\_\_\_.

Настоящим подтверждаю, что:

- сведения, включенные в заявление, относящиеся к моей личности и представляемым мной лиц, достоверны;
- документы (копии документов), приложенные к заявлению, соответствуют требованиям, установленным законодательством РФ, на момент представления заявления действительны и содержат достоверные сведения;
- согласие всех заинтересованных сторон имеется, имущественные права и интересы несовершеннолетнего (их) ущемлены не будут.

Обязуюсь в соответствии с установленным законодательством РФ сроком (один месяц) после купли-продажи движимого имущества несовершеннолетнего, представить в орган опеки и попечительства Менделеевского муниципального района Республики Татарстан, указанные в постановлении Исполнительного комитета Менделеевского муниципального района, документы.

« \_\_\_\_ » \_\_\_\_\_ 20\_\_ г. \_\_\_\_\_ / \_\_\_\_\_ /  
(подпись) (ФИО)

Я, \_\_\_\_\_, даю согласие на обработку и использование моих персональных данных, содержащихся в настоящем заявлении и в представленных мною документах.

« \_\_\_\_ » \_\_\_\_\_ 20\_\_ г. \_\_\_\_\_ / \_\_\_\_\_ /  
(подпись) (ФИО)

услуги по выдаче предварительного разрешения на совершение сделок по отчуждению движимого имущества несовершеннолетних

**Блок-схема последовательности действий по предоставлению государственной услуги**

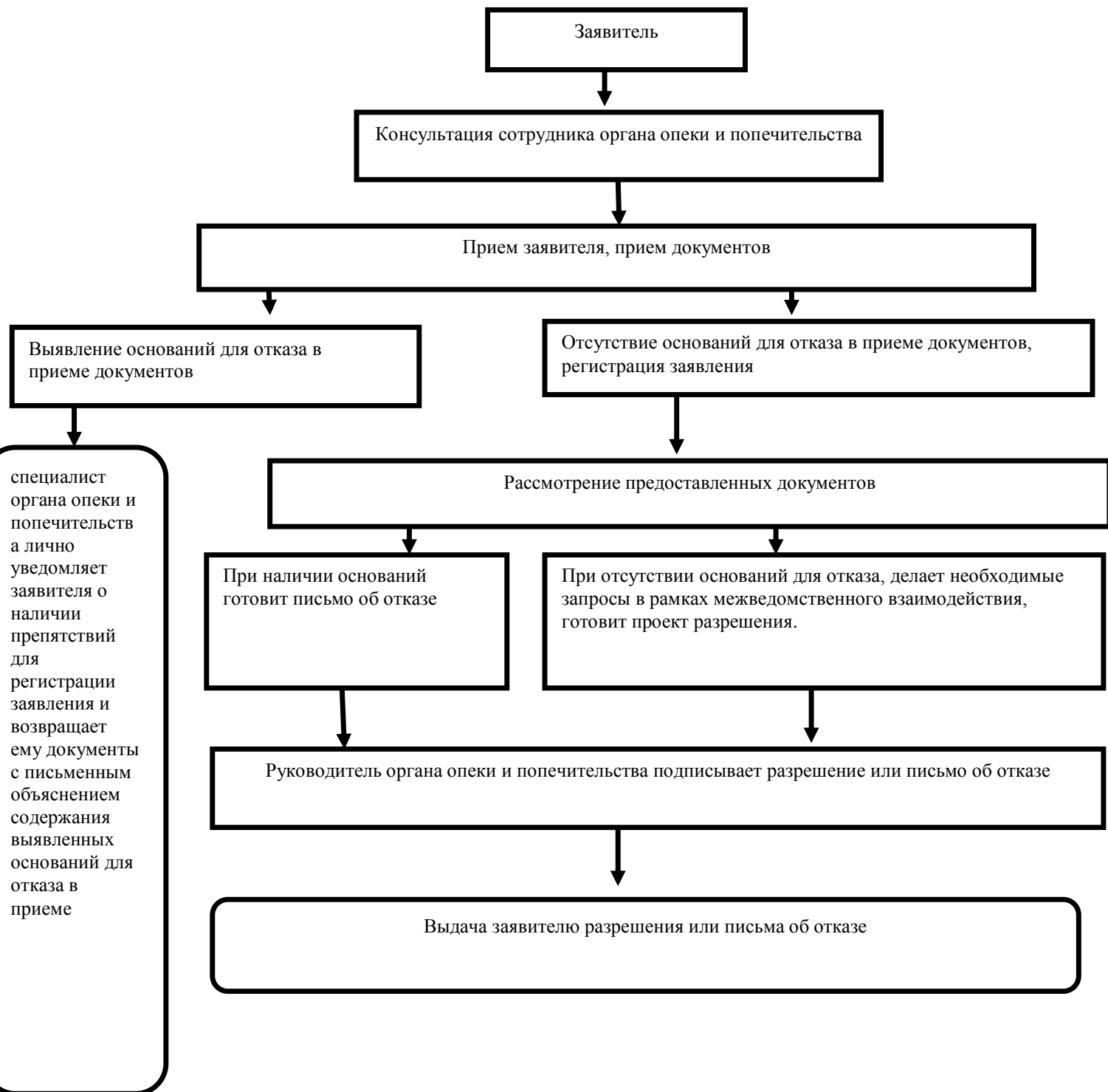

к Административному регламенту  
предоставления государственной услуги  
по выдаче предварительного разрешения на  
совершение сделок по отчуждению  
движимого имущества несовершеннолетних

**Реквизиты должностных лиц, ответственных за предоставление государственной услуги**

**Отдел опеки и попечительства Исполнительного комитета Менделеевского муниципального района Республики Татарстан**

| Должность  | Телефон | Электронный адрес           |
|--|---------|-----------------------------|
| Начальник отдела опеки и попечительства –<br>Шалаумова Ксения Валерьевна                                   | 2-14-19 | Kseniya.Shalaumova@tatar.ru |
| Заместитель начальника – Гришина Алина<br>Ильгизовна<br>Главный специалист – Саушина Елена<br>Владимировна | 2-14-19 | Kseniya.Shalaumova@tatar.ru |

**Исполнительный комитет Менделеевского муниципального района Республики Татарстан**

| Должность   | Телефон                 | Электронный адрес            |
|---|-------------------------|------------------------------|
| Руководитель Исполнительного комитета –<br>Абдуллин Рустем Альбертович                                | 2-79-06<br>Пр.: 2-79-79 | Rustem.A@tatar.ru            |
| Заместитель руководителя Исполнительного<br>комитета по соц.вопросам – Ямалеева Екатерина<br>Игоревна | 2-79-05                 | Katrin_nk@mail.ru            |
| Управляющий делами Исполнительного<br>комитета - Хусаенова Миляуша Газизяновна                        | 2-79-01                 | Milyausha.Husaenova@tatar.ru |

**Административный регламент  
предоставления государственной услуги по выдаче разрешения на изменение  
имени и (или) фамилии ребенка, не достигшего четырнадцатилетнего возраста**

**1. Общие положения**

1.1. Настоящий Регламент устанавливает стандарт и порядок предоставления государственной услуги по выдаче разрешения на изменение имени и (или) фамилии ребенка, не достигшего четырнадцатилетнего возраста (далее – услуга).

1.2. Получатели государственной услуги: граждане Российской Федерации, желающие изменить имя и (или) фамилию своего ребенка, не достигшего четырнадцатилетнего возраста (далее-заявители).

1.3. Государственная услуга предоставляется Исполнительным комитетом Менделеевского муниципального района по месту жительства несовершеннолетнего. Исполнитель государственной услуги: отдел опеки и попечительства Менделеевского муниципального района (далее – отдел).

1.3.1. Место нахождения Исполкома: 423650, г.Менделеевск, ул.Фомина, д. 19.каб.305

Режим работы: ежедневно, кроме субботы и воскресенья.

Понедельник - пятница с 8.00 до 17.00.

Обед с 12.00 до 13.00.

Проход по пропуску и (или) документу, удостоверяющему личность.

1.3.2. Телефон приемной Исполкома: 8 (85549) 2-79-79.

1.3.3. Адрес официального сайта: <http://www.mendeleevsk.tatarstan.ru/>, адрес электронной почты: [kseniya.shalaumova@tatar.ru](mailto:kseniya.shalaumova@tatar.ru).

1.3.4. Информация о государственной услуге может быть получена:

1) посредством информационных стендов о государственной услуге, содержащих визуальную и текстовую информацию о государственной услуге, расположенных в помещениях исполнительного комитета Менделеевского муниципального района (городского округа) Республики Татарстан, для работы с заявителями;

2) посредством сети «Интернет»:

на официальном сайте исполнительного комитета Менделеевского муниципального района (городского округа) Республики Татарстан (<http://www.mendeleevsk.tatarstan.ru>);

на Портале государственных и муниципальных услуг Республики Татарстан (<http://uslugi.tatar.ru/>);

на Едином портале государственных и муниципальных услуг (функций) (<http://www.gosuslugi.ru/>);

3) при устном обращении в орган опеки и попечительства (лично или по телефону);

4) при письменном (в том числе в форме электронного документа) обращении в орган опеки и попечительства.

5) при обращении в многофункциональный центр предоставления государственных услуг.

1.3.5. Информация по вопросам предоставления государственной услуги размещается специалистом органа опеки и попечительства на официальном сайте исполнительного комитета Менделеевского муниципального района Республики Татарстан (<http://www.mendeleevsk.tatarstan.ru>) и на информационных стендах в помещениях исполнительного комитета для работы с заявителями.

1.4. Предоставление услуги осуществляется в соответствии со следующими нормативными актами:

Гражданским кодексом Российской Федерации от 30.11.1994 №51-ФЗ (далее – ГК РФ);

Семейным кодексом Российской Федерации от 29.12.1995 №223-ФЗ (далее – СК РФ);

Федеральным законом от 27.07.2010 № 210-ФЗ «Об организации предоставления государственных и муниципальных услуг» (далее - Федеральный закон № 210-ФЗ);

Семейным кодексом Республики Татарстан от 13.01.2009 № 4-ЗРТ (далее – СК РТ);

Законом Республики Татарстан от 27.02.2004 №8-ЗРТ «Об организации деятельности органов опеки и попечительства в Республике Татарстан» (далее – Закон РТ №8-ЗРТ);

Законом Республики Татарстан от 20.03.2008 № 7-ЗРТ «О наделении органов местного самоуправления муниципальных образований в Республике Татарстан отдельными государственными полномочиями Республики Татарстан в области опеки и попечительства»;

Постановлением Кабинета Министров Республики Татарстан от 02.11.2010 №880 «Об утверждении Порядка разработки и утверждения административных регламентов предоставления государственных услуг исполнительными органами государственной власти Республики Татарстан и о внесении изменений в отдельные постановления Кабинета Министров Республики Татарстан»;

- Уставом муниципального образования «Менделеевский муниципальный район Республики Татарстан» (далее - Устав);

- Положением об Исполнительном комитете Менделеевского муниципального района Республики Татарстан, утвержденным решением Совета Менделеевского муниципального района Республики Татарстан от 07.08.2014 г № 254 (далее – Положением об ИК);

- Положением об отделе опеки и попечительства Исполнительного комитета Менделеевского муниципального района Республики Татарстан, утвержденным Постановлением Исполнительного комитета Менделеевского муниципального района Республики Татарстан от 09 августа 2019 № 433 (далее – Положение об отделе).

1.5. В настоящем Регламенте используются следующие термины и определения:

административный регламент - нормативный правовой акт, устанавливающий сроки и последовательность административных процедур и административных действий исполнительного органа государственной власти Республики Татарстан, порядок взаимодействия между его структурными подразделениями и должностными лицами, а также взаимодействие исполнительного органа государственной власти с физическими или юридическими лицами (далее – получатели государственных услуг), иными органами государственной власти и местного самоуправления, а также организациями при предоставлении государственной услуги;

государственная услуга – деятельность по реализации функций исполнительного органа государственной власти Республики Татарстан, органа местного самоуправления при осуществлении отдельных государственных полномочий, переданных федеральными законами и законами Республики Татарстан, которая осуществляется по

запросам заявителей в пределах установленных нормативными правовыми актами Российской Федерации и нормативными правовыми актами Республики Татарстан полномочий органов, предоставляющих государственные услуги;

жалоба на нарушение порядка предоставления государственной услуги (далее – жалоба) – требование заявителя или его законного представителя о восстановлении или защите нарушенных прав или законных интересов заявителя органом, предоставляющим государственную услугу, многофункциональным центром, должностным лицом органа, предоставляющего государственную услугу, работником многофункционального центра, государственным служащим либо организациям, предусмотренными частью 1 статьи 16 Федерального закона от 27 июля 2010 года № 210-ФЗ «Об организации предоставления государственных и муниципальных услуг», или их работниками при получении указанными заявителем государственной услуги;

многофункциональный центр предоставления государственных и муниципальных услуг (многофункциональный центр) – организация, созданная в организационно – правовой форме государственного или муниципального учреждения (в том числе являющаяся автономным учреждением), отвечающим требованиям Федерального закона от 27 июля 2010 года № 210-ФЗ «Об организации предоставления государственных и муниципальных услуг», и уполномоченная на организацию предоставления государственных и муниципальных услуг, в том числе в электронной форме, по принципу «одного окна»;

принцип «одного окна» - принцип, при котором предоставление государственной или муниципальной услуги осуществляется после однократного обращения заявителя с соответствующим запросом о предоставлении государственной или муниципальной услуги или запросом, указанным в статье 15 Федерального закона от 27 июля 2010 года № 210 – ФЗ «Об организации предоставления государственных и муниципальных услуг», а взаимодействие с органами, предоставляющими государственные услуги, или органами, предоставляющими муниципальные услуги, осуществляется многофункциональным центром без участия заявителя в соответствии с нормативными правовыми актами и соглашением о взаимодействии;

удаленное рабочее место многофункционального центра предоставления государственных и муниципальных услуг – территориально обособленное структурное подразделение (офис) многофункционального центра предоставления государственных и муниципальных услуг, созданное в городском или сельском поселении муниципального района (городского округа) Республики Татарстан в соответствии с пунктом 34 Правил организации деятельности многофункциональных центров предоставления государственных и муниципальных услуг, утвержденных постановлением Правительства Российской Федерации от 22 декабря 2012 г. № 1376 «Об утверждении Правил организации деятельности многофункциональных центров предоставления государственных и муниципальных услуг».);

техническая ошибка - ошибка (описка, опечатка, грамматическая или арифметическая ошибка), допущенная учреждением, предоставляющим государственную услугу, и приведшая к несоответствию сведений, внесенных в документ (результат государственной услуги), сведениям в документах, на основании которых вносились сведения;

- опека - форма устройства граждан, признанных судом недееспособными граждан, при которой назначенные органом опеки и попечительства граждане (опекуны) являются законными представителями подопечных и совершают от их имени и в их интересах все юридически значимые действия;



## 2. Стандарт предоставления государственной услуги

| Наименование требования стандарта   | Содержание требования стандарта  | Нормативный акт, устанавливающий государственную услугу или требование |
|---|--|--|
| 2.1. Наименование государственной услуги  | Выдача разрешения на изменение имени и (или) фамилии ребенка, не достигшего четырнадцатилетнего возраста   | ст.59 СК РФ;<br>ст. 50 СК РТ;<br>ст.5 Закона РТ №8-ЗРТ                 |
| 2.2. Наименование органа, предоставляющего государственную услугу   | Исполнительный комитет Менделеевского муниципального образования Республики Татарстан  | Положение,<br>ст.59 СК РФ;<br>ст. 50 СК РТ;<br>ст.5 Закона РТ №8-ЗРТ   |
| 2.3. Результат предоставления государственной услуги  | Разрешение на изменение имени и (или) фамилии ребенка в форме распоряжения/постановления или письмо об отказе в предоставлении услуги  | ст.59 СК РФ;<br>ст. 50 СК РТ;<br>ст.5 Закона РТ №8-ЗРТ                 |
| 2.4. Срок предоставления государственной услуги   | Рассмотрение письменных обращений граждан, касающихся предоставления государственной услуги, осуществляется в течение 20 рабочих дней со дня их регистрации.   |  |
| 2.5. Исчерпывающий перечень документов, необходимых в соответствии с законодательными или иными нормативными правовыми актами для предоставления государственной услуги, а также услуг, которые являются необходимыми и обязательными для предоставления государственных услуг, подлежащих представлению заявителем | <p>Заявление одного из родителей с просьбой изменить фамилию (имя) несовершеннолетнему (приложение №1).</p> <p>Заявление (согласие) второго родителя на изменение фамилии несовершеннолетнего (приложение №2).</p> <p>Свидетельство о рождении ребенка.</p> <p>Паспорта родителей.</p> <p>Копии документов, подтверждающие причины, в связи с которыми родители просят изменить имя и (или) фамилию ребенка (свидетельство о расторжении или заключении брака, свидетельство о перемене фамилии родителями или одним из них и т.п.).</p> <p>Для получения разрешения на основании заявления только одного из родителей:</p> <ul style="list-style-type: none"> <li>- копия документа, подтверждающего отсутствие второго родителя или умышленное уклонение от исполнения им родительских обязанностей;</li> <li>- копия свидетельства о смерти второго родителя;</li> <li>- справка от судебного пристава, подтверждающая уклонение от уплаты алиментов более 6 месяцев;</li> <li>- решение суда о лишении (ограничении) второго родителя родительских прав в отношении ребенка или о признании его недееспособным;</li> <li>- документы, подтверждающие уклонение второго родителя без уважительных причин от воспитания и содержания ребенка.</li> </ul> |  |

|  |   |  |
|--|---|--|
| <p>2.6. Исчерпывающий перечень документов, необходимых в соответствии с нормативными правовыми актами для предоставления государственной услуги, которые находятся в распоряжении государственных органов, органов местного самоуправления и иных организаций и которые заявитель вправе представить</p> | <p>Документы представляются в одном экземпляре</p> <p>Получаются в рамках межведомственного взаимодействия:</p> <ul style="list-style-type: none"> <li>- справка о заведении розыскного дела на второго родителя (со сроком не менее 3 месяцев);</li> <li>- документ, подтверждающий статус одинокой матери (справка отдела ЗАГС о том, что сведения об отце ребенка записаны на основании заявления матери (форма №25).</li> </ul> <p>Заявитель вправе представить документы, содержащие сведения, указанные в настоящем пункте, в том числе при наличии возможности в электронной форме.</p> <p>Непредставление заявителем документов, содержащих вышеуказанные сведения, не является основанием для отказа заявителю в предоставлении государственной услуги.</p> <p>Способы получения и порядок предоставления документов, которые заявитель вправе представить, определены пунктом 2.5 настоящего Регламента.</p> <p>Запрещается требовать от заявителя:</p> <ul style="list-style-type: none"> <li>представления вышеперечисленных документов, которые находятся в распоряжении органов, предоставляющих государственные и муниципальные услуги, иных государственных органов, органов местного самоуправления либо подведомственных государственным органам или органам местного самоуправления организаций, участвующих в предоставлении государственных и муниципальных услуг, за исключением документов, предусмотренных частью 6 статьи 7 Федерального закона №210-ФЗ;</li> <li>представления документов и информации, отсутствие и (или) недостоверность которых не указывались при первоначальном отказе в приеме документов, необходимых для предоставления государственной услуги, либо в предоставлении государственной услуги, за исключением следующих случаев: <ul style="list-style-type: none"> <li>изменение требований нормативных правовых актов, касающихся предоставления государственной услуги, после первоначальной подачи заявления о предоставлении государственной услуги;</li> <li>наличие ошибок в заявлении о предоставлении государственной услуги и документах, поданных заявителем после</li> </ul> </li> </ul> |  |
|--|---|--|

|  |  |  |
|--|--|--|
|  | <p>первоначального отказа в приеме документов, необходимых для предоставления государственной услуги, либо в предоставлении государственной услуги и не включенных в представленный ранее комплект документов;</p> <p>истечение срока действия документов или изменение информации после первоначального отказа в приеме документов, необходимых для предоставления государственной услуги, либо в предоставлении государственной услуги;</p> <p>выявление документально подтвержденного факта (признаков) ошибочного или противоправного действия (бездействия) должностного лица органа, предоставляющего государственную услугу, государственного служащего, при первоначальном отказе в приеме документов, необходимых для предоставления государственной услуги, либо в предоставлении государственной услуги, о чем в письменном виде за подписью руководителя органа, предоставляющего государственную услугу, уведомляется заявитель, а также приносятся извинения за доставленные неудобства.</p> |  |
| 2.7. Перечень органов государственной власти и их структурных подразделений, согласование которых в случаях, предусмотренных нормативными правовыми актами, требуется для предоставления государственной услуги и которое осуществляется органом исполнительной власти, предоставляющим государственную услугу | Согласование государственной услуги не требуется   |  |
| 2.8. Исчерпывающий перечень оснований для отказа в приеме документов, необходимых для предоставления услуги  | <p>Основания для отказа:</p> <ol style="list-style-type: none"> <li>1. Несоответствие представленных документов перечню документов, указанных в п. 2.5.</li> <li>2. Неоговоренные исправления в подаваемых документах.</li> <li>3. Обращение не по месту фактического проживания.</li> </ol>   |  |
| 2.9. Исчерпывающий перечень оснований для приостановления или отказа в предоставлении услуги   | <ol style="list-style-type: none"> <li>1. Отсутствие заявления-согласия на изменение имени (фамилии) одного из родителей несовершеннолетнего.</li> <li>2. Представление заявителем не надлежащим образом оформленных документов, неполных и (или) недостоверных сведений, на основании которых определяется право предоставления государственной услуги.</li> </ol> <p>Оснований для приостановления государственной услуги не имеется.</p>  |  |
| 2.10. Порядок, размер и основания взимания государственной пошлины или иной платы, взимаемой за предоставление государственной услуги  | Государственная услуга предоставляется на безвозмездной основе   |  |
| 2.11. Порядок, размер и основания взимания платы за предоставление услуг, которые являются необходимыми и  | Предоставление необходимых и обязательных услуг не требуется   |  |

|   |  |  |
|---|--|--|
| обязательными для предоставления государственной услуги, включая информацию о методике расчета размера такой платы  |  |  |
| 2.12. Максимальный срок ожидания в очереди при подаче запроса о предоставлении государственной услуги и при получении результата предоставления таких услуг | <p>Максимальный срок ожидания приема (обслуживания) заявителя не должен превышать 30 минут.</p> <p>Очередность для отдельных категорий получателей государственной услуги не установлена.</p>  |  |
| 2.13. Срок регистрации запроса заявителя о предоставлении государственной услуги  | В день поступления заявления   |  |
| 2.14. Требования к помещениям, в которых предоставляется государственная услуга   | <p>1. Заявление подается по адресу:<br/>г.Менделеевск, ул. Фомина, д.19; кабинет № 305 отдел опеки и попечительства.</p> <p>2. Прием заявителей осуществляется в помещении, приспособленном для работы с потребителями услуги.</p> <p>3. Рабочее место специалиста отдела в помещении для приема заявителей оборудуется персональным компьютером с обеспеченным доступом к электронным справочно-правовым системам, и оргтехникой, позволяющей организовать исполнение услуги в полном объеме.</p> <p>4. Место для заполнения документов оборудуется стульями, столами и обеспечивается образцами заполнения документов, бланками заявлений и канцелярскими принадлежностями.</p> <p>5. Визуальная, текстовая и мультимедийная информация о порядке предоставления государственной услуги размещается в удобных для заявителей местах, в том числе с учетом ограниченных возможностей инвалидов.</p> <p>Федеральные органы государственной власти, органы государственной власти субъектов Российской Федерации, органы местного самоуправления (в сфере установленных полномочий), организации независимо от их организационно-правовых форм обеспечивают инвалидам (включая инвалидов, использующих кресла-коляски и собак-проводников):</p> <p>1) условия для беспрепятственного доступа к объектам социальной, инженерной и транспортной инфраструктур (жилым, общественным и производственным зданиям, строениям и сооружениям, включая те, в которых расположены физкультурно-спортивные организации, организации культуры и другие организации), к местам отдыха и к предоставляемым в них услугам;</p> <p>2) условия для беспрепятственного пользования железнодорожным, воздушным, водным транспортом, автомобильным транспортом и городским наземным электрическим транспортом в городском, пригородном, междугородном сообщении, средствами связи и информации (включая средства, обеспечивающие дублирование звуковыми</p> |  |

|   |  |  |
|---|--|--|
|   | <p>сигналами световых сигналов светофоров и устройств, регулирующих движение пешеходов через транспортные коммуникации);</p> <p>3) возможность самостоятельного передвижения по территории, на которой расположены объекты социальной, инженерной и транспортной инфраструктур, входа в такие объекты и выхода из них, посадки в транспортное средство и высадки из него, в том числе с использованием кресла-коляски;</p> <p>4) сопровождение инвалидов, имеющих стойкие расстройства функции зрения и самостоятельного передвижения, и оказание им помощи на объектах социальной, инженерной и транспортной инфраструктур;</p> <p>5) надлежащее размещение оборудования и носителей информации, необходимых для обеспечения беспрепятственного доступа инвалидов к объектам социальной, инженерной и транспортной инфраструктур и к услугам с учетом ограничений их жизнедеятельности;</p> <p>6) дублирование необходимой для инвалидов звуковой и зрительной информации, а также надписей, знаков и иной текстовой и графической информации знаками, выполненными рельефно-точечным шрифтом Брайля, допуск сурдопереводчика и тифлосурдопереводчика;</p> <p>7) допуск на объекты социальной, инженерной и транспортной инфраструктур собаки-проводника при наличии документа, подтверждающего ее специальное обучение и выдаваемого по форме и в порядке, которые определяются федеральным органом исполнительной власти, осуществляющим функции по выработке и реализации государственной политики и нормативно-правовому регулированию в сфере социальной защиты населения;</p> <p>8) оказание работниками организаций, предоставляющих услуги населению, помощи инвалидам в преодолении барьеров, мешающих получению ими услуг наравне с другими лицами.</p> |  |
| 2.15. Показатели доступности и качества государственной услуги              | <p>Показателями доступности и качества предоставления государственной услуги являются:</p> <p>1) соблюдение сроков приема и рассмотрения документов;</p> <p>2) соблюдение срока получения результата государственной услуги;</p> <p>3) наличие органа опеки и попечительства в районе проживания заявителя.</p>  |  |
| 2.16. Особенности предоставления государственной услуги в электронной форме | <p>Заявление и прилагаемые к нему документы могут быть поданы в орган опеки и попечительства лично либо с использованием федеральной государственной информационной</p>  |  |

|  |  |  |
|--|--|--|
|  | <p>системы «Единый портал государственных и муниципальных услуг (функций)», регионального портала государственных и муниципальных услуг (функция) или официального сайта органа опеки и попечительства в информационно-телекоммуникационной сети «Интернет» или через должностных лиц многофункциональных центров предоставления государственных и муниципальных услуг, с которым у органа опеки и попечительства заключены соглашения о взаимодействии, с последующим предъявлением оригиналов документов при получении разрешения.</p> |  |
|--|--|--|

### **3. Состав, последовательность и сроки выполнения административных процедур (действий), требования к порядку их выполнения**

3.1. Описание последовательности действий при предоставлении государственной услуги

3.1.1. Предоставление государственной услуги по выдаче разрешения на изменение имени и (или) фамилии ребенка, не достигшего четырнадцатилетнего возраста включает в себя следующие процедуры:

- 1) консультирование заявителя;
- 2) прием заявителя, прием документов (см. п.2.5. настоящего регламента);
- 3) формирование и направление межведомственных запросов в органы, участвующие в предоставлении государственной услуги;
- 4) подготовку разрешения на изменение имени и (или) фамилии ребенка не достигшего четырнадцатилетнего возраста;
- 5) выдачу заявителю результата государственной услуги;
- 6) направление заявителю письма об отказе в предоставлении государственной услуги при наличии оснований.

3.1.2. Блок-схема последовательности действий по предоставлению государственной услуги представлена в приложении №3.

3.2. Консультирование заявителя.

Заявитель лично, по телефону, электронной почте и (или) письмом обращается в орган опеки и попечительства для получения консультаций о порядке получения государственной услуги.

Специалистом органа опеки и попечительства осуществляется консультирование заявителя, в том числе по составу, форме и содержанию перечня документов, необходимых для получения государственной услуги.

Процедура, устанавливаемая настоящим пунктом, осуществляется в день обращения заявителя.

Результат процедуры: консультации, замечания по составу, форме и содержанию перечня документов, необходимого для получения государственной услуги.

3.3. Прием заявителя, прием документов.

3.3.1. Заявителем лично или в электронном виде через Портал государственных и муниципальных услуг Республики Татарстан подается (направляется) заявление с приложением указанных в пункте 2.5 за исключением документов, указанных в п.2.6.

3.3.2. Специалист органа опеки и попечительства, ведущий прием, осуществляет: установление личности заявителя; проверку наличия документов; проверку соответствия представленных документов установленным требованиям (надлежащее оформление копий документов, отсутствие в документах подчисток, приписок, зачеркнутых слов и иных не оговоренных исправлений).

При отсутствии оснований для отказа в приеме документов, указанных в пункте 2.8 настоящего Регламента, специалист органа опеки и попечительства уведомляет заявителя о дате приема заявления для выдачи разрешения и прилагаемых к нему документов, после чего осуществляются процедуры, предусмотренные подпунктом 3.3.3. настоящего Регламента.

В случае наличия оснований для отказа в приеме документов, указанных в пункте 2.8 настоящего Регламента, специалист органа опеки и попечительства при

предоставлении заявления заявителем лично уведомляет его о наличии препятствий для регистрации заявления и возвращает ему документы с письменным объяснением содержания выявленных оснований для отказа в приеме документов.

Процедуры, устанавливаемые настоящим пунктом, осуществляются в день обращения заявителя.

Результат процедур: принятые документы, регистрационная запись в журнале регистрации заявлений, расписка или возвращенные заявителю документы.

3.3.3. Специалист органа опеки и попечительства осуществляет проверку наличия оснований для отказа в предоставлении государственной услуги, предусмотренных пунктом 2.9 настоящего Регламента.

В случае наличия оснований для отказа в предоставлении услуги специалист органа опеки и попечительства подготавливает письмо об отказе и доводит до сведения заявителя в 2-дневный срок с даты его подписания. Одновременно заявителю возвращаются все документы и разъясняется порядок обжалования решения и осуществляет процедуры, предусмотренные пунктом 3.7. настоящего Регламента.

В случае отсутствия оснований для отказа в предоставлении государственной услуги организует работу по проверке содержащихся в предоставленных заявителем документах сведений.

Процедуры, устанавливаемые настоящим пунктом, осуществляются в течении двух рабочих дней со дня поступления заявления.

Результат процедур: проверка документов и принятие решения о подготовке заключения или отказа.

3.4. Формирование и направление межведомственных запросов в органы, участвующие в предоставлении государственной услуги.

3.4.1. Специалист органа опеки и попечительства направляет в электронной форме по средствам системы межведомственного электронного взаимодействия запросы:

- Информация о месте жительства ребенка.

Процедуры, устанавливаемые настоящим пунктом, осуществляются в течении одного рабочего дня с момента окончания процедуры предусмотренной подпунктом 3.3.3.

Результат процедур: направленные запросы о предоставлении сведений.

3.4.2. По запросам органа опеки и попечительства органами, участвующими в предоставлении государственной услуги, в автоматизированном режиме осуществляется:

- обработка запроса и поиск запрашиваемых данных,
- формирование посредством межведомственного электронного взаимодействия запрашиваемых сведений, либо, в случае отсутствия запрашиваемых сведений, направление уведомления об отказе в предоставлении запрашиваемых сведений с указанием причин отказа.

Процедуры, устанавливаемых настоящим пунктом, осуществляются в течение пяти дней с момента поступления запросов органов опеки и попечительства.

Результат процедур: ответ на запрос или уведомление об отказе в предоставлении сведений, указанных в п.3.4. настоящего Регламента.

3.5. Подготовка распоряжения (постановления) на изменение имени и (или) фамилии ребенка, не достигшего четырнадцатилетнего возраста или письмо об отказе на изменение имени.

3.5.1. Специалист органа опеки и попечительства на основании представленных документов готовит проект распоряжения (постановления) на изменение имени и (или)



фамилии ребенка, не достигшего четырнадцатилетнего возраста или письмо об отказе на изменение имени или фамилии несовершеннолетнего и направляет на согласование проекта разрешения или письма об отказе с последующим утверждением у руководителя органа опеки и попечительства.

Процедуры, устанавливаемые настоящим пунктом, осуществляются в течение восьми рабочих дней с момента окончания предыдущей процедуры.

Результат процедур: распоряжение (постановление) на изменение имени и (или) фамилии ребенка, не достигшего четырнадцатилетнего возраста или письмо об отказе, подготовленное в соответствии с п.3.7.

3.6. Выдача результата услуги заявителю.

3.6.1. Специалист органа опеки и попечительства, получив подписанное распоряжение (постановление), регистрирует его и выдает (направляет) заявителю. В случае отрицательного результата передает письмо об отказе лично в руки или направляет заказным письмом с уведомлением по почте в соответствии с п.3.7.

Процедуры, устанавливаемые настоящим пунктом, осуществляются в течение одного дня с момента окончания процедуры предусмотренной подпунктом 3.5.1.

Результат процедуры: выдача (направление) заявителю результата государственной услуги.

3.7. Направление заявителю письма об отказе в предоставлении государственной услуги.

3.7.1. Специалист органа опеки и попечительства в случае принятия решения об отказе в выдаче разрешения готовит проект письма об отказе в предоставлении услуги (далее – письмо об отказе).

Подготовленный проект письма об отказе направляет на подпись руководителю органа опеки муниципального района (городского округа) Республики Татарстан.

Процедуры, устанавливаемые настоящим пунктом, осуществляются в течение трех дней с момента выявления оснований для отказа.

Результат процедур: направленный на подпись проект письма об отказе.

3.7.2. Руководитель органа опеки и попечительства подписывает проект письма об отказе и возвращает специалисту органа опеки и попечительства.

Процедуры, устанавливаемые настоящим пунктом, осуществляются в течение одного дня с момента окончания процедуры предусмотренной подпунктом 3.7.1.

Результат процедур: подписанное письмо об отказе.

3.7.3. Специалист органа опеки и попечительства доводит письмо об отказе до сведения заявителя в течении одного дня с даты его подписания. Одновременно заявителю возвращаются все документы и разъясняется порядок обжалования решения.

Процедуры, устанавливаемые настоящим пунктом, осуществляются в течение одного дня с момента окончания процедуры предусмотренной подпунктом 3.7.2.

Результат процедуры: извещение заявителя об отказе в предоставлении государственной услуги.

#### **4. Порядок и формы контроля за предоставлением государственной услуги**

4.1. Контроль за полнотой и качеством предоставления государственной услуги включает в себя выявление и устранение нарушений прав заявителей, проведение проверок соблюдения процедур предоставления государственной услуги, принятие решений и подготовку ответов на обращения, содержащие жалобы на действия (бездействия) и решения должностных лиц органа опеки и попечительства.

Формами контроля за соблюдением исполнения административных процедур являются:

- проведение правовой экспертизы проектов документов по предоставлению государственной услуги. Результатом экспертиз является визирование проектов;
- проводимые в установленном порядке проверки ведения делопроизводства;
- проведение в установленном порядке контрольных проверок соблюдения процедур предоставления государственной услуги.

Контрольные проверки могут быть плановыми и внеплановыми. При проведении проверок могут рассматриваться все вопросы, связанные с предоставлением государственной услуги (комплексные проверки), или по конкретному обращению заявителя.

В целях осуществления контроля за совершением действий при предоставлении государственной услуги и принятии решений руководителю органа опеки и попечительства представляются справки о результатах предоставления государственной услуги.

4.2. Текущий контроль за соблюдением последовательности действий, определенных административными процедурами по предоставлению государственной услуги, осуществляется специалистом, ответственным за организацию работы по предоставлению государственной услуги, специалистами службы делопроизводства.

4.3. Перечень должностных лиц, осуществляющих текущий контроль, устанавливается положениями о структурных подразделениях органа опеки и попечительства и должностными регламентами.

По результатам проведенных проверок, в случае выявления нарушений прав заявителей, виновные лица привлекаются к ответственности в соответствии с законодательством Российской Федерации.

4.4. Ответственный исполнитель несет ответственность за несвоевременное рассмотрение обращений заявителя.

4.5. Контроль за исполнением Регламента со стороны граждан, их объединений и организаций осуществляется путем направления обращений в Исполнительный комитет муниципального образования Республики Татарстан, а также путем обжалования действий (бездействия) и решений, осуществляемых (принятых) в ходе исполнения Регламента, в вышестоящие органы государственной власти.

#### **5. Досудебный (внесудебный) порядок обжалования решений и действий (бездействия) органа, предоставляющего муниципальную услугу, многофункционального центра предоставления государственных и муниципальных услуг, организаций, привлекаемых к реализации функций многофункционального центра в соответствии с частью 1.1 статьи 16 Федерального закона от 27 июля 2010 года N 210-ФЗ "Об организации**

**предоставления государственных и муниципальных услуг", а также их должностных лиц, муниципальных служащих, работников**

5.1. Жалоба подается в письменной форме на бумажном носителе, в электронной форме в орган, предоставляющий муниципальную услугу, многофункциональный центр либо в соответствующий орган местного самоуправления, являющийся учредителем многофункционального центра (далее - учредитель многофункционального центра), а также в организации, предусмотренные частью 1\_1 статьи 16 Федерального закона от 27.07.2010 N 210-ФЗ «Об организации предоставления государственных и муниципальных услуг» (далее – настоящий Федеральный закон). Жалобы на решения и действия (бездействие) руководителя органа, предоставляющего муниципальную услугу, подаются в вышестоящий орган (при его наличии) либо в случае его отсутствия рассматриваются непосредственно руководителем органа, предоставляющего муниципальную услугу. Жалобы на решения и действия (бездействие) работника многофункционального центра подаются руководителю этого многофункционального центра. Жалобы на решения и действия (бездействие) многофункционального центра подаются учредителю многофункционального центра или должностному лицу, уполномоченному нормативным правовым актом Республики Татарстан. Жалобы на решения и действия (бездействие) работников организаций, предусмотренных частью 1\_1 статьи 16 настоящего Федерального закона, подаются руководителям этих организаций.

5.2. Жалоба на решения и действия (бездействие) органа, предоставляющего муниципальную услугу, должностного лица органа, предоставляющего муниципальную услугу, государственного или муниципального служащего, руководителя органа, предоставляющего муниципальную услугу, может быть направлена по почте, через многофункциональный центр, с использованием информационно-телекоммуникационной сети "Интернет", официального сайта органа, предоставляющего муниципальную услугу, единого портала государственных и муниципальных услуг либо портала государственных и муниципальных услуг Республики Татарстан, а также может быть принята при личном приеме заявителя. Жалоба на решения и действия (бездействие) многофункционального центра, работника многофункционального центра может быть направлена по почте, с использованием информационно-телекоммуникационной сети "Интернет", официального сайта многофункционального центра, единого портала государственных и муниципальных услуг либо портала государственных и муниципальных услуг Республики Татарстан, а также может быть принята при личном приеме заявителя. Жалоба на решения и действия (бездействие) организаций, предусмотренных частью 1\_1 статьи 16 настоящего Федерального закона, а также их работников может быть направлена по почте, с использованием информационно-телекоммуникационной сети "Интернет", официальных сайтов этих организаций, единого портала государственных и муниципальных услуг либо портала государственных и муниципальных услуг Республики Татарстан, а также может быть принята при личном приеме заявителя.

5.3. Порядок подачи и рассмотрения жалоб на решения и действия (бездействие), организаций, предусмотренных частью 1\_1 статьи 16 настоящего Федерального закона, и

их работников, а также жалоб на решения и действия (бездействие) многофункционального центра, его работников устанавливается Правительством Российской Федерации.

5.3.1. В случае, если федеральным законом установлен порядок (процедура) подачи и рассмотрения жалоб на решения и действия (бездействие) органов, предоставляющих муниципальные услуги, должностных лиц органов, предоставляющих муниципальные услуги, либо муниципальных служащих, для отношений, связанных с подачей и рассмотрением указанных жалоб, нормы статьи 11\_1 настоящего Федерального закона и настоящей статьи не применяются.

5.3.2. Жалоба на решения и (или) действия (бездействие) органов, предоставляющих муниципальные услуги, должностных лиц органов, предоставляющих муниципальные услуги, либо муниципальных служащих при осуществлении в отношении юридических лиц и индивидуальных предпринимателей, являющихся субъектами градостроительных отношений, процедур, включенных в исчерпывающие перечни процедур в сферах строительства, утвержденные Правительством Российской Федерации в соответствии с частью 2 статьи 6 Градостроительного кодекса Российской Федерации, может быть подана такими лицами в порядке, установленном настоящей статьей, либо в порядке, установленном антимонопольным законодательством Российской Федерации, в антимонопольный орган.

5.4. Особенности подачи и рассмотрения жалоб на решения и действия (бездействие) органов местного самоуправления и их должностных лиц, муниципальных служащих, а также на решения и действия (бездействие) многофункционального центра, работников многофункционального центра устанавливаются соответственно нормативными правовыми актами Республики Татарстан и муниципальными правовыми актами.

6. Жалоба должна содержать:

1) наименование органа, предоставляющего муниципальную услугу, должностного лица органа, предоставляющего муниципальную услугу, либо муниципального служащего, многофункционального центра, его руководителя и (или) работника, организаций, предусмотренных частью 1\_1 статьи 16 настоящего Федерального закона, их руководителей и (или) работников, решения и действия (бездействие) которых обжалуются;

2) фамилию, имя, отчество (последнее - при наличии), сведения о месте жительства заявителя - физического лица либо наименование, сведения о месте нахождения заявителя - юридического лица, а также номер (номера) контактного телефона, адрес (адреса) электронной почты (при наличии) и почтовый адрес, по которым должен быть направлен ответ заявителю;

3) сведения об обжалуемых решениях и действиях (бездействии) органа, предоставляющего муниципальную услугу, должностного лица органа, предоставляющего муниципальную услугу, либо государственного или муниципального служащего, многофункционального центра, работника многофункционального центра,

организаций, предусмотренных частью 1\_1 статьи 16 настоящего Федерального закона, их работников;

4) доводы, на основании которых заявитель не согласен с решением и действием (бездействием) органа, предоставляющего муниципальную услугу, должностного лица органа, предоставляющего муниципальную услугу, либо муниципального служащего, многофункционального центра, работника многофункционального центра, организаций, предусмотренных частью 1\_1 статьи 16 настоящего Федерального закона, их работников. Заявителем могут быть представлены документы (при наличии), подтверждающие доводы заявителя, либо их копии.

7. Жалоба, поступившая в орган, предоставляющий муниципальную услугу, многофункциональный центр, учредителю многофункционального центра, в организации, предусмотренные частью 1\_1 статьи 16 настоящего Федерального закона, либо вышестоящий орган (при его наличии), подлежит рассмотрению в течение пятнадцати рабочих дней со дня ее регистрации, а в случае обжалования отказа органа, предоставляющего муниципальную услугу, многофункционального центра, организаций, предусмотренных частью 1\_1 статьи 16 настоящего Федерального закона, в приеме документов у заявителя либо в исправлении допущенных опечаток и ошибок или в случае обжалования нарушения установленного срока таких исправлений - в течение пяти рабочих дней со дня ее регистрации.

8. По результатам рассмотрения жалобы принимается одно из следующих решений:

1) жалоба удовлетворяется, в том числе в форме отмены принятого решения, исправления допущенных опечаток и ошибок в выданных в результате предоставления государственной или муниципальной услуги документах, возврата заявителю денежных средств, взимание которых не предусмотрено нормативными правовыми актами Российской Федерации, нормативными правовыми актами Республики Татарстан, муниципальными правовыми актами;

2) в удовлетворении жалобы отказывается.

9. Не позднее дня, следующего за днем принятия решения, указанного в пункте 8 настоящего раздела, заявителю в письменной форме и по желанию заявителя в электронной форме направляется мотивированный ответ о результатах рассмотрения жалобы.

9.1.. В случае признания жалобы подлежащей удовлетворению в ответе заявителю, указанном в пункте 9 настоящего раздела, дается информация о действиях, осуществляемых органом, предоставляющим муниципальную услугу, многофункциональным центром либо организацией, предусмотренной частью 1\_1 статьи 16 настоящего Федерального закона, в целях незамедлительного устранения выявленных нарушений при оказании муниципальной услуги, а также приносятся извинения за доставленные неудобства и указывается информация о дальнейших действиях, которые необходимо совершить заявителю в целях получения муниципальной услуги.

9.2. В случае признания жалобы не подлежащей удовлетворению в ответе заявителю, указанном в пункте 9 настоящего раздела, даются аргументированные

разъяснения о причинах принятого решения, а также информация о порядке обжалования принятого решения.

10. В случае установления в ходе или по результатам рассмотрения жалобы признаков состава административного правонарушения или преступления должностное лицо, работник, наделенные полномочиями по рассмотрению жалоб в соответствии с частью 1 настоящей статьи, незамедлительно направляют имеющиеся материалы в органы прокуратуры.

Руководителю Исполнительного комитета  
Менделеевского муниципального района РТ

от \_\_\_\_\_

(Ф.И.О. полностью, дата рождения)  
Проживающего(ей) по адресу: \_\_\_\_\_

Тел.: \_\_\_\_\_  
Паспорт серии \_\_\_\_\_ № \_\_\_\_\_, выдан

\_\_\_\_\_ г.

### Заявление

Прошу изменить фамилию (имя) моему(-ей) сыну (дочери)

\_\_\_\_\_ года рождения,  
(Ф.И.О. несовершеннолетнего (- ей) полностью, дата рождения)

на фамилию (имя) « \_\_\_\_\_ »,

В связи с тем, что \_\_\_\_\_

(указать причину изменения фамилии (имени) ребенка)

Настоящим подтверждаю, что:

- сведения, включенные в заявление, относящиеся к моей личности и представляемому мной лицу, достоверны;

- документы (копии документов), приложенные к заявлению, соответствуют требованиям, установленным законодательством РФ, на момент представления заявления действительны и содержат достоверные сведения;

- согласие всех заинтересованных сторон имеется, имущественные права и интересы несовершеннолетнего ущемлены не будут.

« \_\_\_\_ » \_\_\_\_\_ 20 \_\_\_\_ г. \_\_\_\_\_ / \_\_\_\_\_ /  
(подпись) (ФИО)

Я, \_\_\_\_\_, даю согласие на обработку и использование моих персональных данных, содержащихся в настоящем заявлении и в представленных мною документах.

« \_\_\_\_ » \_\_\_\_\_ 20 \_\_\_\_ г. \_\_\_\_\_ / \_\_\_\_\_ /

(подпись)

(ФИО)

приложение 2

к Административному регламенту предоставления государственной услуги по выдаче разрешения на изменение имени и (или) фамилии ребенка, не достигшего четырнадцатилетнего возраста

Руководителю Исполнительного комитета  
Менделеевского муниципального района РТ

от \_\_\_\_\_

\_\_\_\_\_

(Ф.И.О. полностью, дата рождения)  
Проживающего(ей) по адресу: \_\_\_\_\_

\_\_\_\_\_

Тел.: \_\_\_\_\_

Паспорт серии \_\_\_\_\_ № \_\_\_\_\_, выдан

\_\_\_\_\_

\_\_\_\_\_

\_\_\_\_\_ г.

Заявление.

**Я согласен (не согласен)** на изменение фамилии (имени) моему(-ей) сыну (дочери) \_\_\_\_\_,

Ф.И.О. несовершеннолетнего (- ей) полностью) \_\_\_\_\_  
\_\_\_\_\_ года рождения, на фамилию (имя) \_\_\_\_\_

в связи с тем, что \_\_\_\_\_  
(указать причину изменения фамилии (имени) ребенка)

\_\_\_\_\_

\_\_\_\_\_

\_\_\_\_\_

« \_\_\_\_ » \_\_\_\_\_ 20 \_\_\_\_ г. \_\_\_\_\_ / \_\_\_\_\_ /  
(подпись) (ФИО)

Я, \_\_\_\_\_, даю согласие на обработку и использование моих персональных данных, содержащихся в настоящем заявлении и в представленных мною документах.

« \_\_\_\_ » \_\_\_\_\_ 20 \_\_\_\_ г. \_\_\_\_\_ / \_\_\_\_\_ /  
(подпись) (ФИО)



к Административному регламенту предоставления государственной услуги по выдаче разрешения на изменение имени и (или) фамилии ребенка, не достигшего четырнадцатилетнего возраста

**Блок-схема последовательности действий по предоставлению государственной услуги**

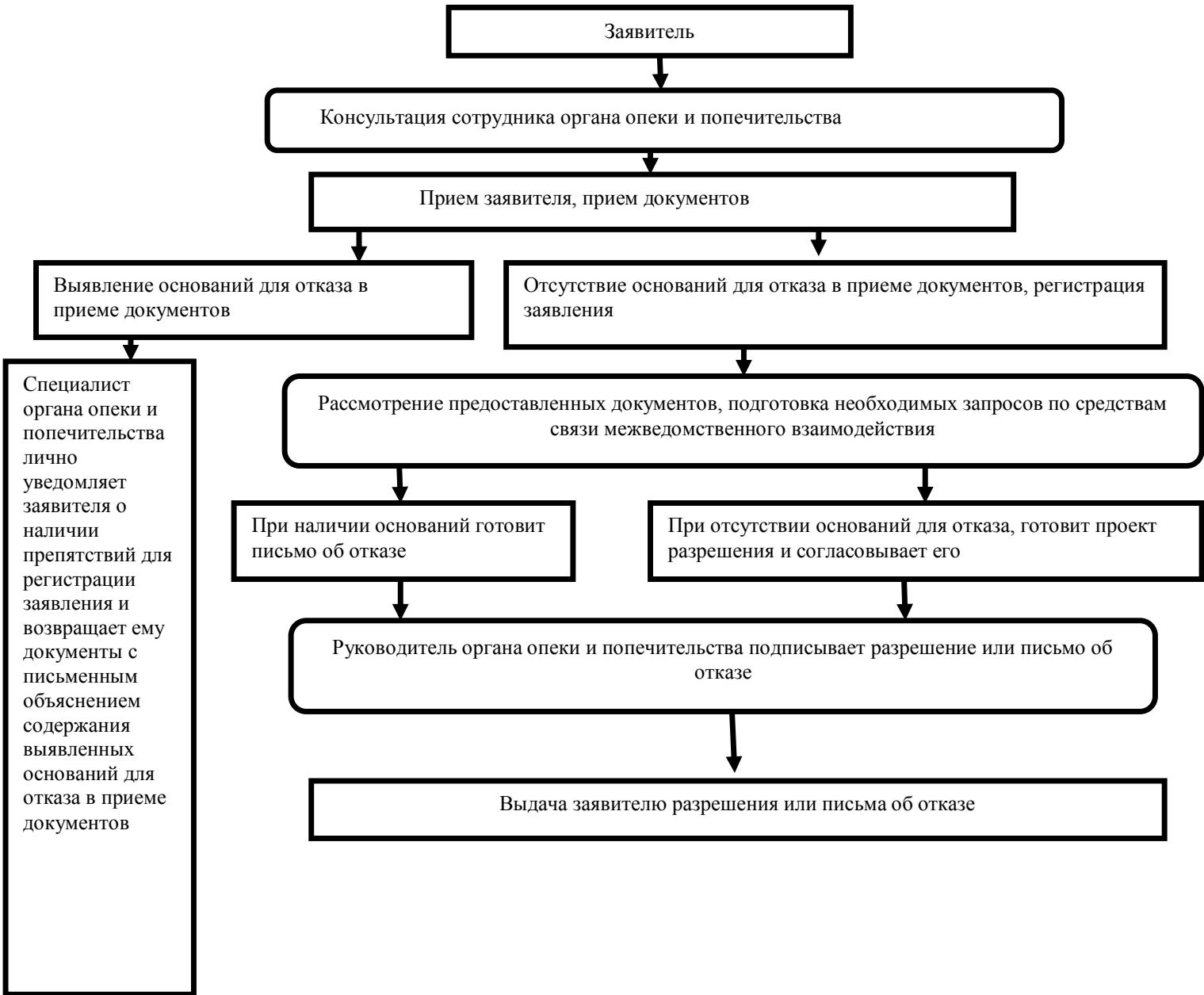

приложение (справочное)  
к Административному регламенту  
предоставления государственной услуги  
по выдаче разрешения на изменение  
имени и (или) фамилии ребенка, не  
достигшего  
четырнадцатилетнего возраста

**Реквизиты должностных лиц, ответственных за предоставление государственной услуги**

**Отдел опеки и попечительства Исполнительного комитета Менделеевского муниципального района  
Республики Татарстан**

| Должность  | Телефон | Электронный адрес           |
|--|---------|-----------------------------|
| Начальник отдела опеки и попечительства –<br>Шалаумова Ксения Валерьевна                                   | 2-14-19 | Kseniya.Shalaumova@tatar.ru |
| Заместитель начальника – Гришина Алина<br>Ильгизовна<br>Главный специалист – Саушина Елена<br>Владимировна | 2-14-19 | Kseniya.Shalaumova@tatar.ru |

**Исполнительный комитет Менделеевского муниципального района Республики Татарстан**

| Должность   | Телефон                 | Электронный адрес            |
|---|-------------------------|------------------------------|
| Руководитель Исполнительного комитета –<br>Абдуллин Рустем Альбертович                                | 2-79-06<br>Пр.: 2-79-79 | Rustem.A@tatar.ru            |
| Заместитель руководителя Исполнительного<br>комитета по соц.вопросам – Ямалеева Екатерина<br>Игоревна | 2-79-05                 | Katrin_nk@mail.ru            |
| Управляющий делами Исполнительного<br>комитета - Хусаенова Миляуша Газизяновна                        | 2-79-01                 | Milyausha.Husaenova@tatar.ru |

**Административный регламент  
предоставления государственной услуги по назначению опеки (попечительства) над  
детьми-сиротами и детьми, оставшимися без попечения родителей, гражданами (на  
возмездных или безвозмездных условиях), постоянно проживающими на территории  
Российской Федерации, или выдаче заключения о возможности быть опекуном  
(попечителем)**

1.1. Настоящий Регламент устанавливает стандарт и порядок предоставления государственной услуги по назначению опеки (попечительства) над детьми-сиротами и детьми, оставшимися без попечения родителей, гражданами (на возмездных или безвозмездных условиях), постоянно проживающими на территории Российской Федерации, или выдаче заключения о возможности быть опекуном (попечителем) (далее – услуга).

1.2. Получатели государственной услуги: граждане Российской Федерации, постоянно проживающие на территории Российской Федерации, желающие взять на воспитание в семью детей-сирот и детей, оставшихся без попечения родителей (далее – заявители).

1.3. Государственная услуга предоставляется Исполнительным комитетом Менделеевского муниципального района по месту фактического нахождения детей-сирот и детей, оставшихся без попечения родителей . Исполнитель государственной услуги: отдел опеки и попечительства Менделеевского муниципального района (далее – отдел).

1.3.1. Место нахождения Исполкома: 423650, г.Менделеевск, ул.Фомина, д. 19.каб.305

Режим работы: ежедневно, кроме субботы и воскресенья.

Понедельник - пятница с 8.00 до 17.00.

Обед с 12.00 до 13.00.

Проход по пропуску и (или) документу, удостоверяющему личность.

1.3.2. Телефон приемной Исполкома: 8 (85549) 2-79-79.

1.3.3. Адрес официального сайта: <http://www.mendeleevsk.tatarstan.ru/>, адрес электронной почты: [kсениya.shalaumova@tatar.ru](mailto:kсениya.shalaumova@tatar.ru).

1.3.4. Информация о государственной услуге может быть получена:

1) посредством информационных стендов о государственной услуге, содержащих визуальную и текстовую информацию о государственной услуге, расположенных в помещениях исполнительного комитета Менделеевского муниципального района (городского округа) Республики Татарстан, для работы с заявителями;

2) посредством сети «Интернет»:

на официальном сайте исполнительного комитета Менделеевского муниципального района (городского округа) Республики Татарстан (<http://www.mendeleevsk.tatarstan.ru>);

на Портале государственных и муниципальных услуг Республики Татарстан (<http://uslugi.tatar.ru/>);

на Едином портале государственных и муниципальных услуг (функций) (<http://www.gosuslugi.ru/>);

3) при устном обращении в орган опеки и попечительства (лично или по телефону);

4) при письменном (в том числе в форме электронного документа) обращении в орган опеки и попечительства.

5) при обращении в многофункциональный центр предоставления государственных услуг.

1.3.5. Информация по вопросам предоставления государственной услуги размещается специалистом органа опеки и попечительства на официальном сайте исполнительного комитета Менделеевского муниципального района Республики Татарстан (<http://www.mendeleevsk.tatarstan.ru>) и на информационных стендах в помещениях исполнительного комитета для работы с заявителями.

1.4. Предоставление услуги осуществляется в соответствии со следующими нормативными актами:

Гражданским кодексом Российской Федерации от 30.11.1994 №51-ФЗ (далее – ГК РФ);

Семейным кодексом Российской Федерации от 29.12.1995 №223-ФЗ (далее – СК РФ);

Федеральным законом от 24.04.2008 №48-ФЗ «Об опеке и попечительстве» (далее – Федеральный закон №48-ФЗ);

Федеральным законом от 27.07.2010 № 210-ФЗ «Об организации предоставления государственных и муниципальных услуг» (далее - Федеральный закон № 210-ФЗ);

Постановление Правительства РФ от 18 мая 2009 г. N 423 "Об отдельных вопросах осуществления опеки и попечительства в отношении несовершеннолетних граждан" (далее- Постановление №423);

Семейным кодексом Республики Татарстан от 13.01.2009 № 4-ЗРТ (далее – СК РТ);

Законом Республики Татарстан от 27.02.2004 №8-ЗРТ «Об организации деятельности органов опеки и попечительства в Республике Татарстан» (далее – Закон РТ №8-ЗРТ);

Законом Республики Татарстан от 20.03.2008 № 7-ЗРТ «О наделении органов местного самоуправления муниципальных образований в Республике Татарстан отдельными государственными полномочиями Республики Татарстан в области опеки и попечительства;

Постановлением Кабинета Министров Республики Татарстан от 02.11.2010 №880 «Об утверждении Порядка разработки и утверждения административных регламентов предоставления государственных услуг исполнительными органами государственной власти Республики Татарстан и о внесении изменений в отдельные постановления Кабинета Министров Республики Татарстан»

- Уставом муниципального образования «Менделеевский муниципальный район Республики Татарстан» (далее - Устав);

- Положением об Исполнительном комитете Менделеевского муниципального района Республики Татарстан, утвержденным решением Совета Менделеевского муниципального района Республики Татарстан от 07.08.2014 г № 254 (далее – Положением об ИК);

- Положением об отделе опеки и попечительства Исполнительного комитета Менделеевского муниципального района Республики Татарстан, утвержденным

Постановлением Исполнительного комитета Менделеевского муниципального района Республики Татарстан от 09 августа 2019 № 433 (далее – Положение об отделе).

1.5. В настоящем Регламенте используются следующие термины и определения:

административный регламент - нормативный правовой акт, устанавливающий сроки и последовательность административных процедур и административных действий исполнительного органа государственной власти Республики Татарстан, порядок взаимодействия между его структурными подразделениями и должностными лицами, а также взаимодействие исполнительного органа государственной власти с физическими или юридическими лицами (далее – получатели государственных услуг), иными органами государственной власти и местного самоуправления, а также организациями при предоставлении государственной услуги;

государственная услуга – деятельность по реализации функций исполнительного органа государственной власти Республики Татарстан, органа местного самоуправления при осуществлении отдельных государственных полномочий, переданных федеральными законами и законами Республики Татарстан, которая осуществляется по запросам заявителей в пределах установленных нормативными правовыми актами Российской Федерации и нормативными правовыми актами Республики Татарстан полномочий органов, предоставляющих государственные услуги;

жалоба на нарушение порядка предоставления государственной услуги (далее – жалоба) – требование заявителя или его законного представителя о восстановлении или защите нарушенных прав или законных интересов заявителя органом, предоставляющим государственную услугу, многофункциональным центром, должностным лицом органа, предоставляющего государственную услугу, работником многофункционального центра, государственным служащим либо организациям, предусмотренными частью 1 статьи 16 Федерального закона от 27 июля 2010 года № 210-ФЗ «Об организации предоставления государственных и муниципальных услуг», или их работниками при получении указанными заявителем государственной услуги;

многофункциональный центр предоставления государственных и муниципальных услуг (многофункциональный центр) – организация, созданная в организационно – правовой форме государственного или муниципального учреждения (в том числе являющаяся автономным учреждением), отвечающим требованиям Федерального закона от 27 июля 2010 года № 210-ФЗ «Об организации предоставления государственных и муниципальных услуг», и уполномоченная на организацию предоставления государственных и муниципальных услуг, в том числе в электронной форме, по принципу «одного окна»;

принцип «одного окна» - принцип, при котором предоставление государственной или муниципальной услуги осуществляется после однократного обращения заявителя с соответствующим запросом о предоставлении государственной или муниципальной услуги или запросом, указанным в статье 15 Федерального закона от 27 июля 2010 года № 210 – ФЗ «Об организации предоставления государственных и муниципальных услуг», а взаимодействие с органами, предоставляющими государственные услуги, или органами, предоставляющими муниципальные услуги, осуществляется многофункциональным центром без участия заявителя в соответствии с нормативными правовыми актами и соглашением о взаимодействии;

удаленное рабочее место многофункционального центра предоставления государственных и муниципальных услуг – территориально обособленное структурное подразделение (офис) многофункционального центра предоставления государственных и

муниципальных услуг, созданное в городском или сельском поселении муниципального района (городского округа) Республики Татарстан в соответствии с пунктом 34 Правил организации деятельности многофункциональных центров предоставления государственных и муниципальных услуг, утвержденных постановлением Правительства Российской Федерации от 22 декабря 2012 г. № 1376 «Об утверждении Правил организации деятельности многофункциональных центров предоставления государственных и муниципальных услуг»»;

техническая ошибка - ошибка (описка, опечатка, грамматическая или арифметическая ошибка), допущенная учреждением, предоставляющим государственную услугу, и приведшая к несоответствию сведений, внесенных в документ (результат государственной услуги), сведениям в документах, на основании которых вносились сведения;

- опека - форма устройства граждан, признанных судом недееспособными гражданами, при которой назначенные органом опеки и попечительства граждане (опекуны) являются законными представителями подопечных и совершают от их имени и в их интересах все юридически значимые действия;

- подопечный - гражданин, в отношении которого установлены опека или попечительство;

- недееспособный гражданин - гражданин, признанный судом недееспособным по основаниям, предусмотренным статьей 29 ГК РФ.

- ограниченно дееспособный - гражданин, ограниченный судом в дееспособности по основаниям, предусмотренным статьей 30 ГК РФ.

## 2. Стандарт предоставления государственной услуги

| Наименование требования стандарта                             | Содержание требования стандарта  | Нормативный акт, устанавливающий государственную услугу или требование                                   |
|---|--|--|
| 2.1. Наименование услуги                                      | Назначение опеки (попечительства) над детьми-сиротами и детьми, оставшимися без попечения родителей (на возмездных или безвозмездных условиях) или выдача заключения о возможности быть опекуном (попечителем).  | ст. 31 ГК РФ<br>ст. 145 СК РФ<br>ст. 11 Федеральный закон № 48-ФЗ<br>Постановление №423<br>ст. 133 СК РТ |
| 2.2. Наименование органа, предоставляющего услугу             | Исполнительный комитет Менделеевского муниципального образования Республики Татарстан  | Положение,<br>Федеральный закон № 48-ФЗ<br>Постановление КМ РТ №843                                      |
| 2.3 Описание результата предоставления государственной услуги | <p>Акт органа опеки и попечительства в форме распоряжения (постановления) о назначении гражданина Российской Федерации опекуном (попечителем) над несовершеннолетним, оставшимся без попечения родителей (далее – распоряжение (постановление) о назначении опеки (попечительства);</p> <p>Договор об осуществлении опеки или попечительства в отношении несовершеннолетнего подопечного на возмездных условиях (опека (попечительство) на возмездных условиях);</p> <p>Заключение о возможности быть опекуном (попечителем)</p> <p>Письмо об отказе.</p>  | ГК РФ<br>СК РФ<br>Федеральный закон № 48-ФЗ<br>Постановление №423<br>СК РТ                               |
| 2.4. Срок предоставления услуги                               | Рассмотрение письменных обращений граждан, касающихся предоставления услуги, осуществляется в течение 20 рабочих дней со дня их регистрации. Орган опеки и попечительства в течение двух рабочих дней со дня подачи заявления запрашивает у соответствующих уполномоченных органов подтверждение сведений указанных в заявлении, уполномоченные органы в течение пяти дней со дня получения запроса направляют сведения в орган опеки, в течение трех дней со дня получения сведений из уполномоченных органов орган опеки и попечительства проводит обследование условий жизни лиц, желающих усыновить ребенка, в течение десяти дней после проведения акта обследования выносит заключение | Постановление №423   |

|  |  |                                     |
|--|--|-------------------------------------|
|  | <p>Заключения договора об осуществлении опеки (попечительства) осуществляется в течении 10 рабочих дней со дня принятия органом опеки и попечительства Акта о назначении опеки (попечительства).</p>   |                                     |
| <p>2.5. Исчерпывающий перечень документов, необходимых в соответствии с законодательными или иными нормативными правовыми актами для предоставления государственной услуги, а также услуг, которые являются необходимыми и обязательными для предоставления государственных услуг, подлежащих представлению заявителем</p> | <p>Гражданин, выразивший желание стать опекуном, подаёт в орган опеки и попечительства по месту своего жительства заявление (Приложение №1) с просьбой о назначении его опекуном, в котором указываются:</p> <ul style="list-style-type: none"> <li>- фамилия, имя, отчество (при наличии) гражданина, желающего стать опекуном;</li> <li>- сведения о документах удостоверяющих личность гражданина, желающего стать опекуном;</li> <li>- сведения о гражданах, зарегистрированных по месту жительства гражданина, желающего стать опекуном;</li> <li>- сведения, подтверждающие отсутствие у гражданина обстоятельств, указанных в абзацах третьем и четвертом пункта 1 статьи 146 Семейного кодекса Российской Федерации</li> <li>- сведения о получаемой пенсии, ее виде и размере (для лиц, основным источником доходов которых являются страховое обеспечение по обязательному пенсионному страхованию или иные пенсионные выплаты).</li> </ul> <p>Гражданин, желающий стать опекуном, подтверждает своими подписями с проставлением даты подачи заявления указанные в нём сведения, а также осведомленность об ответственности за предоставление недостоверной либо искаженной информации в соответствии с законодательством Российской Федерации. К заявлению прилагаются следующие документы:</p> <ol style="list-style-type: none"> <li>1) краткая автобиография;</li> <li>2) справка с указанием размера средней заработной платы за последние 12 месяцев и (или) иной документ подтверждающий доход, или справка супруга с указанием размера средней заработной платы за последние 12 месяцев и (или) иной документ подтверждающий доход супруга (действительна в течение года);</li> <li>3) заключение о результатах медицинского освидетельствования граждан, оформленное в порядке, установленном Министерством здравоохранения Российской Федерации (действительно в течение шести месяцев);</li> <li>4) копия свидетельства о браке (для лиц состоящих в браке) (если не предоставлена копия орган опеки изготавливает копию при наличии оригинала);</li> <li>5) письменное согласие совершеннолетних членов семьи с учетом мнения детей, достигших 10-летнего возраста, проживающих совместно с гражданином, желающим стать опекуном, на прием ребенка (детей) в семью;</li> <li>6) копия свидетельства о прохождении подготовки лиц, желающих принять на воспитание в семью ребенка, оставшегося без попечения родителей, на территории Российской Федерации, в порядке установленном пунктом 6 статьи 127</li> </ol> | <p>СК РФ<br/>Постановление №423</p> |



|  |  |                           |
|--|--|---------------------------|
|  | <p>Семейного кодекса Российской Федерации (если не предоставлена копия орган опеки изготавливает копию при наличии оригинала).</p> <p>Гражданин, выразивший желание стать опекуном или получить заключение о возможности быть опекуном (попечителем), при подаче заявления должен предъявить паспорт или иной документ, удостоверяющий личность.</p> <p>У ребенка, нуждающегося в установлении над ним опеки или попечительства, может быть один или в исключительных случаях несколько опекунов. В случае назначения ему нескольких опекунов указанные граждане, в частности супруги, подают заявление совместно.</p> <p>При назначении ребенку опекуна (попечителя) учитываются нравственные и иные личные качества опекуна (попечителя), способность его к выполнению обязанностей опекуна (попечителя), отношения между опекуном (попечителем) и ребенком, отношение к ребенку членов семьи опекуна (попечителя), а также, если это возможно, желание самого ребенка.</p>  |                           |
| <p>2.6. Исчерпывающий перечень документов, необходимых в соответствии с нормативными правовыми актами для предоставления государственной услуги, которые находятся в распоряжении государственных органов, органов местного самоуправления и иных организаций и которые заявитель вправе представить</p> | <p>Документы, которые могут быть востребованы специалистом в рамках межведомственного взаимодействия:</p> <ol style="list-style-type: none"> <li>1) Документ, подтверждающие право пользования жилым помещением либо право собственности на жилое помещение, и копия финансового лицевого счета с места жительства;</li> <li>2) справка органов внутренних дел, подтверждающая отсутствие у гражданина, выразившего желание стать опекуном, судимости за умышленное преступление против жизни и здоровья граждан;</li> <li>3) акт обследования жилищно – бытовых условий заявителя.</li> <li>4) сведения о трудовой деятельности или о получаемой пенсии, ее виде и размере (для лиц, основным источником доходов которых являются страховое обеспечение по обязательному пенсионному страхованию или иные пенсионные выплаты)</li> </ol> <p>Заявитель вправе представить документы, содержащие сведения, указанные в настоящем пункте, в том числе при наличии возможности в электронной форме.</p> <p>Непредставление заявителем документов, содержащих вышеуказанные сведения, не является основанием для отказа заявителю в предоставлении государственной услуги.</p> <p>Способы получения и порядок предоставления документов, которые заявитель вправе представить, определены пунктом 2.5 настоящего Регламента.</p> <p>Запрещается требовать от заявителя:</p> <p>представления вышеперечисленных документов, которые находятся в распоряжении органов, предоставляющих государственные и муниципальные услуги, иных государственных органов, органов местного самоуправления либо подведомственных государственным органам или органам местного самоуправления организаций, участвующих в предоставлении государственных и</p> | <p>Постановление №423</p> |

|   |  |  |
|---|--|--|
|   | <p>муниципальных услуг, за исключением документов, предусмотренных частью 6 статьи 7 Федерального закона №210-ФЗ;</p> <p>представления документов и информации, отсутствие и (или) недостоверность которых не указывались при первоначальном отказе в приеме документов, необходимых для предоставления государственной услуги, либо в предоставлении государственной услуги, за исключением следующих случаев:</p> <p>изменение требований нормативных правовых актов, касающихся предоставления государственной услуги, после первоначальной подачи заявления о предоставлении государственной услуги;</p> <p>наличие ошибок в заявлении о предоставлении государственной услуги и документах, поданных заявителем после первоначального отказа в приеме документов, необходимых для предоставления государственной услуги, либо в предоставлении государственной услуги и не включенных в представленный ранее комплект документов;</p> <p>истечение срока действия документов или изменение информации после первоначального отказа в приеме документов, необходимых для предоставления государственной услуги, либо в предоставлении государственной услуги;</p> <p>выявление документально подтвержденного факта (признаков) ошибочного или противоправного действия (бездействия) должностного лица органа, предоставляющего государственную услугу, государственного служащего, при первоначальном отказе в приеме документов, необходимых для предоставления государственной услуги, либо в предоставлении государственной услуги, о чем в письменном виде за подписью руководителя органа, предоставляющего государственную услугу, уведомляется заявитель, а также приносятся извинения за доставленные неудобства.</p> |  |
| <p>2.7. Перечень органов государственной власти и их структурных подразделений, согласование которых в случаях, предусмотренных нормативными правовыми актами, требуется для предоставления государственной услуги и которое осуществляется органом исполнительной власти, предоставляющим государственную услугу</p> | <p>Согласование государственной услуги не требуется</p>  |  |

|  |  |                     |
|--|--|---------------------|
| <p>2.8. Исчерпывающий перечень оснований для отказа в приеме документов, необходимых для предоставления государственной услуги</p> | <p>1. Несоответствие представленных документов перечню документов, указанных в п. 2.5.<br/> 2. Неоговоренные исправления в подаваемых документах.<br/> 4. Обращение не по месту фактического проживания.</p>   |                     |
| <p>2.9. Исчерпывающий перечень оснований для приостановления или отказа в предоставлении государственной услуги</p>                | <p>Основания для отказа:<br/> не могут быть назначены опекунами (попечителями) или выданы положительные заключения о возможности быть опекуном (попечителем) следующие категории граждан:</p> <ul style="list-style-type: none"> <li>- лица, лишенные родительских прав;</li> <li>- лица, имеющие или имевшие судимость, подвергающиеся или подвергавшиеся уголовному преследованию (за исключением лиц, уголовное преследование в отношении которых прекращено по реабилитирующим основаниям) за преступления против жизни и здоровья, свободы, чести и достоинства личности (за исключением незаконного помещения в психиатрический стационар, клеветы и оскорбления), половой неприкосновенности и половой свободы личности, против семьи и несовершеннолетних, здоровья населения и общественной нравственности, а также против общественной безопасности;</li> <li>- лица, имеющие неснятую или непогашенную судимость за тяжкие или особо тяжкие преступления;</li> <li>- лица, больные хроническим алкоголизмом или наркоманией, лица, отстраненные от выполнения обязанностей опекунов (попечителей), лица, ограниченные в родительских правах, бывшие усыновители, если усыновление отменено по их вине, а также лица, которые по состоянию здоровья (пункт 1 статьи 127 СК РФ) не могут осуществлять обязанности по воспитанию ребенка.</li> <li>- лиц, признанных судом недееспособными или ограниченно дееспособными;</li> <li>- лиц, отстраненных от обязанностей опекуна (попечителя) за ненадлежащее выполнение обязанностей, возложенных на него законом;</li> <li>- лиц, которые на момент установления усыновления не имеют дохода, обеспечивающего усыновляемому ребенку прожиточный минимум, установленный в субъекте Российской Федерации, на территории которого проживают усыновители (усыновитель);</li> <li>- лиц, не имеющих постоянного места жительства;</li> <li>- лиц, проживающих в жилых помещениях, не отвечающих санитарным и техническим правилам и нормам.</li> </ul> <p>Представление заявителем не надлежаще оформленных документов, неполных и (или) недостоверных сведений, на основании которых определяется право предоставления государственной услуги.</p> <p>Оснований для приостановления государственной услуги не имеется.</p> | <p>ст.146 СК РФ</p> |

|  |  |  |
|--|--|--|
| 2.10. Порядок, размер и основания взимания государственной пошлины или иной платы, взимаемой за предоставление государственной услуги  | Государственная услуга предоставляется на безвозмездной основе   |  |
| 2.11. Порядок, размер и основания взимания платы за предоставление услуг, которые являются необходимыми и обязательными для предоставления государственной услуги, включая информацию о методике расчета размера такой платы | Предоставление необходимых и обязательных услуг не требуется   |  |
| 2.12. Максимальный срок ожидания в очереди при подаче запроса о предоставлении государственной услуги и при получении результата предоставления таких услуг  | <p>Максимальный срок ожидания приема (обслуживания) заявителя не должен превышать 30 минут.</p> <p>Очередность для отдельных категорий получателей государственной услуги не установлена.</p>  |  |
| 2.13. Срок регистрации запроса заявителя о предоставлении государственной услуги   | В день поступления заявления.  |  |
| 2.14. Требования к помещениям, в которых предоставляется государственная услуга  | <p>1. Заявление подается по адресу:<br/>г.Менделеевск, ул. Фомина, д.19; кабинет № 305 отдел опеки и попечительства.</p> <p>2. Прием заявителей осуществляется в помещении, приспособленном для работы с потребителями услуги.</p> <p>3. Рабочее место специалиста отдела в помещении для приема заявителей оборудуется персональным компьютером с обеспеченным доступом к электронным справочно-правовым системам, и оргтехникой, позволяющей организовать исполнение услуги в полном объеме.</p> <p>4. Место для заполнения документов оборудуется стульями, столами и обеспечивается образцами заполнения документов, бланками заявлений и канцелярскими принадлежностями.</p> <p>5. Визуальная, текстовая и мультимедийная информация о порядке предоставления государственной услуги размещается в удобных для заявителей местах, в том числе с учетом ограниченных возможностей инвалидов.</p> <p>Федеральные органы государственной власти, органы государственной власти субъектов Российской Федерации, органы местного самоуправления (в сфере установленных полномочий), организации независимо от их организационно-правовых форм обеспечивают инвалидам (включая инвалидов, использующих кресла-коляски и собак-проводников):</p> <p>1) условия для беспрепятственного доступа к объектам социальной, инженерной и транспортной инфраструктур (жилым, общественным и производственным зданиям, строениям и сооружениям, включая те, в которых</p> | должностные регламенты, должностные инструкции |

|  |  |  |
|--|--|--|
|  | <p>расположены физкультурно-спортивные организации, организации культуры и другие организации), к местам отдыха и к предоставляемым в них услугам;</p> <p>2) условия для беспрепятственного пользования железнодорожным, воздушным, водным транспортом, автомобильным транспортом и городским наземным электрическим транспортом в городском, пригородном, междугородном сообщении, средствами связи и информации (включая средства, обеспечивающие дублирование звуковыми сигналами световых сигналов светофоров и устройств, регулирующих движение пешеходов через транспортные коммуникации);</p> <p>3) возможность самостоятельного передвижения по территории, на которой расположены объекты социальной, инженерной и транспортной инфраструктур, входа в такие объекты и выхода из них, посадки в транспортное средство и высадки из него, в том числе с использованием кресла-коляски;</p> <p>4) сопровождение инвалидов, имеющих стойкие расстройства функции зрения и самостоятельного передвижения, и оказание им помощи на объектах социальной, инженерной и транспортной инфраструктур;</p> <p>5) надлежащее размещение оборудования и носителей информации, необходимых для обеспечения беспрепятственного доступа инвалидов к объектам социальной, инженерной и транспортной инфраструктур и к услугам с учетом ограничений их жизнедеятельности;</p> <p>6) дублирование необходимой для инвалидов звуковой и зрительной информации, а также надписей, знаков и иной текстовой и графической информации знаками, выполненными рельефно-точечным шрифтом Брайля, допуск сурдопереводчика и тифлосурдопереводчика;</p> <p>7) допуск на объекты социальной, инженерной и транспортной инфраструктур собаки-проводника при наличии документа, подтверждающего ее специальное обучение и выдаваемого по форме и в порядке, которые определяются федеральным органом исполнительной власти, осуществляющим функции по выработке и реализации государственной политики и нормативно-правовому регулированию в сфере социальной защиты населения;</p> <p>8) оказание работниками организаций, предоставляющих услуги населению, помощи инвалидам в преодолении барьеров, мешающих получению ими услуг наравне с другими лицами.</p> |  |
| <p>2.15. Показатели доступности и качества государственной услуги</p>              | <p>Показателями доступности и качества предоставления государственной услуги являются:</p> <p>1) соблюдение сроков приема и рассмотрения документов;</p> <p>2) соблюдение срока получения результата государственной услуги;</p> <p>3) наличие органа опеки и попечительства в районе проживания заявителя.</p>  |  |
| <p>2.16. Особенности предоставления государственной услуги в электронной форме</p> | <p>Консультация предоставляется через Интернет-приемную.</p> <p>Заявление и прилагаемые к нему документы могут быть поданы в орган опеки и попечительства лично либо с использованием федеральной государственной</p>  |  |

|  |   |  |
|--|---|--|
|  | <p>информационной системы «Единый портал государственных и муниципальных услуг (функций)», регионального портала государственных и муниципальных услуг (функция) или официального сайта органа опеки и попечительства в информационно-телекоммуникационной сети «Интернет» или через должностных лиц многофункциональных центров предоставления государственных и муниципальных услуг, с которым у органа опеки и попечительства заключены соглашения о взаимодействии, с последующим предъявлением оригиналов документов при получении разрешения.</p> |  |
|--|---|--|

### **3. Состав, последовательность и сроки выполнения административных процедур (действий), требования к порядку их выполнения**

3.1. Описание последовательности действий при предоставлении государственной услуги

3.1.1. Предоставление государственной услуги по назначению опеки (попечительства) над детьми-сиротами и детьми, оставшимися без попечения родителей (на возмездных или безвозмездных условиях):

- 1) консультирование заявителя;
- 2) прием заявителя, прием документов (см. п.2.5. настоящего регламента);
- 3) формирование и направление межведомственных запросов в органы, участвующие в предоставлении государственной услуги;
- 4) обследование жилищно-бытовых условий (Приложение №3);
- 5) подготовку заключения о возможности быть опекуном (попечителем);
- 6) подготовка распоряжения (постановления) о назначении заявителя опекуном (попечителем);
- 7) выдачу заявителю результата государственной услуги;
- 8) заключение договора об осуществлении опеки или попечительства в отношении несовершеннолетнего подопечного на возмездных условиях;
- 8) направление заявителю письма об отказе в предоставлении государственной услуги при наличии оснований.

3.1.2. Блок-схема последовательности действий по предоставлению государственной услуги представлена в приложении №4.

#### **3.2. Консультирование заявителя**

Заявитель лично, по телефону, электронной почте и (или) письмом обращается в орган опеки и попечительства для получения консультаций о порядке получения государственной услуги.

Специалистом органа опеки и попечительства осуществляется консультирование заявителя, в том числе по составу, форме и содержанию перечня документов, необходимых для получения государственной услуги.

Процедура, устанавливаемая настоящим пунктом, осуществляется в день обращения заявителя.

Результат процедуры: консультации, замечания по составу, форме и содержанию перечня документов, необходимого для получения государственной услуги.

#### **3.3. Прием заявителя, прием документов.**

3.3.1. Заявителем лично или в электронном виде через Портал государственных и муниципальных услуг Республики Татарстан подается (направляется) заявление с приложением указанных в пункте 2.5.

3.3.2. Специалист органа опеки и попечительства, ведущий прием, осуществляет: установление личности заявителя; проверку наличия документов; проверку соответствия представленных документов установленным требованиям (надлежащее оформление копий документов, отсутствие в документах подчисток, приписок, зачеркнутых слов и иных не оговоренных исправлений).

При отсутствии оснований для отказа в приеме документов, указанных в пункте 2.8 настоящего Регламента, специалист органа опеки и попечительства уведомляет заявителя о дате приема заявления для назначения опеки (попечительства) и прилагаемых к нему

документов, после чего осуществляются процедуры, предусмотренные подпунктом 3.3.3. настоящего Регламента.

В случае наличия оснований для отказа в приеме документов, указанных в пункте 2.8 настоящего Регламента, специалист органа опеки и попечительства при предоставлении заявления заявителем лично уведомляет его о наличии препятствий для регистрации заявления и возвращает ему документы с письменным объяснением содержания выявленных оснований для отказа в приеме документов.

Процедуры, устанавливаемые настоящим пунктом, осуществляются в день обращения заявителя.

Результат процедур: принятые документы, регистрационная запись в журнале регистрации заявлений, расписка или возвращенные заявителю документы.

3.3.3. Специалист органа опеки и попечительства осуществляет проверку наличия оснований для отказа в предоставлении государственной услуги, предусмотренных пунктом 2.9 настоящего Регламента.

В случае наличия оснований для отказа в предоставлении услуги специалист органа опеки и попечительства подготавливает письмо об отказе и доводит до сведения заявителя в 2-дневный срок с даты его подписания. Одновременно заявителю возвращаются все документы и разъясняется порядок обжалования решения и осуществляет процедуры, предусмотренные пунктом 3.9. настоящего Регламента.

В случае отсутствия оснований для отказа в предоставлении государственной услуги организует работу по проверке содержащихся в предоставленных заявителем документах сведений.

Процедуры, устанавливаемые настоящим пунктом, осуществляются в течение одного рабочего дня со дня поступления заявления.

Результат процедур: проверка документов и принятие решения о подготовке распоряжения (постановления) о назначении опеки (попечительства) или отказа.

3.4. Формирование и направление межведомственных запросов в органы, участвующие в предоставлении государственной услуги.

3.4.1. Специалист органа опеки и попечительства (по предварительному согласованию с заявителем) направляет в электронной форме посредством системы межведомственного электронного взаимодействия запросы:

- документ, подтверждающие право пользования жилым помещением либо право собственности на жилое помещение, и копия финансового лицевого счета с места жительства;

- справка органов внутренних дел, подтверждающая отсутствие у гражданина, выразившего желание стать опекуном, судимости за умышленное преступление против жизни и здоровья граждан;

- справки о соответствии жилых помещений санитарным и техническим правилам и нормам, выданные соответствующими уполномоченными органами (по запросу специалиста органа опеки и попечительства по предварительному согласованию с заявителем доступа в жилое помещение).

Процедуры, устанавливаемые настоящим пунктом, осуществляются в течение одного рабочего дня с момента окончания процедуры предусмотренной подпунктом 3.3.3.

Результат процедур: направленные запросы о предоставлении сведений.

3.4.2. По запросам органа опеки и попечительства органами, участвующими в предоставлении государственной услуги, в автоматизированном режиме осуществляется:

- обработка запроса и поиск запрашиваемых данных,



- формирование посредством межведомственного электронного взаимодействия запрашиваемых сведений, либо, в случае отсутствия запрашиваемых сведений, направление уведомления об отказе в предоставлении запрашиваемых сведений с указанием причин отказа.

Процедуры, устанавливаемых настоящим пунктом, осуществляются в течение пяти дней с момента поступления запросов органов опеки и попечительства.

Результат процедур: ответ на запрос или уведомление об отказе в предоставлении сведений, указанных в п.3.4. настоящего Регламента.

### 3.5. Обследование жилищно-бытовых условий.

3.5.1. Специалист органа опеки и попечительства в течение 7 дней со дня представления документов, предусмотренных п. 3.3. настоящего Регламента, производит обследование условий жизни заявителя, в ходе которого определяется отсутствие установленных Гражданским кодексом Российской Федерации и Семейным кодексом Российской Федерации обстоятельств, препятствующих назначению его опекуном.

При обследовании условий жизни гражданина, выразившего желание стать опекуном, специалист органа опеки и попечительства оценивает жилищно-бытовые условия, личные качества и мотивы заявителя, способность его к воспитанию ребенка, отношения, сложившиеся между членами семьи заявителя.

Акт обследования оформляется в течение 3 дней со дня проведения обследования условий жизни гражданина, выразившего желание стать опекуном, подписывается проводившим проверку уполномоченным специалистом органа опеки и попечительства и утверждается руководителем органа опеки и попечительства.

Акт обследования оформляется в 2 экземплярах, один из которых направляется гражданину, выразившему желание стать опекуном, в течение 3 дней со дня утверждения акта, второй хранится в органе опеки и попечительства.

Результат процедур: Акт обследования жилищно – бытовых условий заявителя, выдача одного экземпляра заявителю.

### 3.6. Подготовка заключения о возможности быть опекуном (попечителем).

3.6.1. Специалист органа опеки и попечительства в течении 13 дней (включая процедуры предусмотренные п.3.5) со дня окончания процедуры предусмотренной п.3.3.2. готовит заключение о возможности заявителю быть опекуном и подписывает у руководителя отдела опеки и попечительства. В случае принятия решения о подготовки заключения о невозможности быть опекуном, специалист органа опеки руководствуется п.3.9.

Заключение о возможности гражданина быть опекуном (попечителем) действительно в течение 2-х лет со дня его выдачи и является основанием для обращения гражданина, выразившего желание стать опекуном (попечителем), в установленном законом порядке в орган опеки и попечительства по месту своего жительства, в другой орган опеки и попечительства по своему выбору или в государственный банк данных о детях, оставшихся без попечения родителей.

Результат процедур: заключение о возможности или невозможности быть опекуном (попечителем).

3.6.2. Специалист органа опеки и попечительства выдает один экземпляр заключения заявителю в течение одного дня с момента окончания процедуры предусмотренной п.3.6.1. В случае отрицательного результата передает заключение о невозможности быть опекуном (попечителем) лично в руки или направляет заказным письмом с уведомлением по почте в соответствии с п.3.9.

Результат процедур: выдача заключения о возможности или невозможности быть опекуном.

3.7. Подготовка распоряжения (постановления) о назначении заявителя опекуном (попечителем).

3.7.1 Специалист органа опеки и попечительства на основании представленных документов готовит проект распоряжения (постановления) о назначении заявителя опекуном (попечителем) и направляет на согласование проекта распоряжения или письма об отказе с последующим утверждением у руководителя органа опеки и попечительства.

Процедуры, устанавливаемые настоящим пунктом, осуществляются в течение пяти рабочих дней с момента окончания процедуры предусмотренной п.3.4.2.

Результат процедур: распоряжение (постановление) о назначении заявителя опекуном (попечителем).

3.8. Выдача результата услуги заявителю.

3.8.1. Специалист органа опеки и попечительства, получив подписанное распоряжение (постановление), регистрирует его. Распоряжение (постановление) о назначении опекуна направляется (вручается) органом опеки и попечительства заявителю в течение одного дня со дня его подписания. В случае отрицательного результата передает письмо об отказе лично в руки или направляет заказным письмом с уведомлением по почте в соответствии с п.3.9.

Процедуры, устанавливаемые настоящим пунктом, осуществляются в течение одного дня с момента окончания процедуры предусмотренной подпунктом 3.7.1.

Результат процедуры: выдача (направление) заявителю результата государственной услуги или письма об отказе в соответствии с п.3.9.

3.9. Направление заявителю письма об отказе в назначении опеки (попечительства) или заключения о невозможности быть опекуном (попечителем).

3.9.1. Специалист органа опеки и попечительства в случае принятия решения об отказе в выдаче распоряжения (постановления) о назначении опеки (попечительства) готовит проект письма об отказе в предоставлении услуги (далее – письмо об отказе).

Подготовленный проект письма об отказе направляет на подпись руководителю органа опеки муниципального района (городского округа) Республики Татарстан.

Процедуры, устанавливаемые настоящим пунктом, осуществляются в течение трех дней с момента выявления оснований для отказа

Результат процедуры: подписанное письмо об отказе.

3.9.2. В случае принятия решения о выдаче заключения о невозможности быть опекуном (попечителем) готовит проект заключения о невозможности быть опекуном (попечителем).

Подготовленное заключение о невозможности быть опекуном (попечителем) направляется на подпись начальнику отдела опеки и попечительства.

Процедуры, устанавливаемые настоящим пунктом, осуществляются в течение трех дней с момента выявления оснований для отказа.

Результат процедур: подписанное заключение о невозможности быть опекуном (попечителем).

3.9.3. Специалист органа опеки и попечительства доводит письмо об отказе или заключение о невозможности быть опекуном (попечителем) до сведения заявителя. Одновременно заявителю возвращаются все документы и разъясняется порядок обжалования решения.

Процедуры, устанавливаемые настоящим пунктом, осуществляются в течение одного дня с момента окончания процедуры предусмотренной подпунктом 3.9.1. или 3.9.2.

Результат процедуры: извещение заявителя об отказе в предоставлении государственной услуги.

3.10. Заключение договора об осуществлении опеки или попечительства в отношении несовершеннолетнего подопечного на возмездных условиях.

3.10.1. В случае назначения опеки (попечительства) на возмездных условиях, специалист органа опеки и попечительства оформляет договор об осуществлении опеки или попечительства в отношении несовершеннолетнего подопечного на возмездных условиях, в том числе договора о приемной семье, и подписывает у опекуна (попечителя).

Процедуры, устанавливаемые настоящим пунктом, осуществляются в течение четырех дней с момента окончания процедуры предусмотренной п. 3.7.1.

Результат процедуры: оформленный договор и подписанный опекуном (попечителем).

3.10.2. Специалист органа опеки и попечительства подписывает договор у руководителя органа опеки и попечительства.

Процедуры, устанавливаемые настоящим пунктом, осуществляются в течение четырех дней с момента окончания процедуры предусмотренной п. 3.10.1

Результат процедуры: заключенный договор (подписанный договор у руководителя органа опеки).

3.10.3. Специалист органа опеки и попечительства направляет один экземпляр договора заявителю в 2-дневный срок со дня окончания процедуры предусмотренной п. 3.10.2.

Результат процедуры: передача договора заявителю.

#### **4. Порядок и формы контроля за предоставлением государственной услуги**

4.1. Контроль за полнотой и качеством предоставления государственной услуги включает в себя выявление и устранение нарушений прав заявителей, проведение проверок соблюдения процедур предоставления государственной услуги, принятие решений и подготовку ответов на обращения, содержащие жалобы на действия (бездействия) и решения должностных лиц органа опеки и попечительства.

Формами контроля за соблюдением исполнения административных процедур являются:

- проведение правовой экспертизы проектов документов по предоставлению государственной услуги. Результатом экспертиз является визирование проектов;
- проводимые в установленном порядке проверки ведения делопроизводства;
- проведение в установленном порядке контрольных проверок соблюдения процедур предоставления государственной услуги.

Контрольные проверки могут быть плановыми и внеплановыми. При проведении проверок могут рассматриваться все вопросы, связанные с предоставлением государственной услуги (комплексные проверки), или по конкретному обращению заявителя.

В целях осуществления контроля за совершением действий при предоставлении государственной услуги и принятии решений руководителю органа опеки и попечительства представляются справки о результатах предоставления государственной услуги.

4.2. Текущий контроль за соблюдением последовательности действий, определенных административными процедурами по предоставлению государственной услуги, осуществляется специалистом, ответственным за организацию работы по предоставлению государственной услуги, специалистами службы делопроизводства.

4.3. Перечень должностных лиц, осуществляющих текущий контроль, устанавливается положениями о структурных подразделениях органа опеки и попечительства и должностными регламентами.

По результатам проведенных проверок, в случае выявления нарушений прав заявителей, виновные лица привлекаются к ответственности в соответствии с законодательством Российской Федерации.

4.4. Ответственный исполнитель несет ответственность за несвоевременное рассмотрение обращений заявителя.

4.5. Контроль за исполнением Регламента со стороны граждан, их объединений и организаций осуществляется путем направления обращений в Исполнительный комитет муниципального образования Республики Татарстан, а также путем обжалования действий (бездействия) и решений, осуществляемых (принятых) в ходе исполнения Регламента, в вышестоящие органы государственной власти.

**5. Досудебный (внесудебный) порядок обжалования решений и действий (бездействия) органа, предоставляющего муниципальную услугу, многофункционального центра предоставления государственных и муниципальных услуг, организаций, привлекаемых к реализации функций многофункционального центра в соответствии с частью 1.1 статьи 16 Федерального закона от 27 июля 2010 года N 210-ФЗ "Об организации предоставления государственных и муниципальных услуг", а также их должностных лиц, муниципальных служащих, работников**

5.1. Жалоба подается в письменной форме на бумажном носителе, в электронной форме в орган, предоставляющий муниципальную услугу, многофункциональный центр либо в соответствующий орган местного самоуправления, являющийся учредителем многофункционального центра (далее - учредитель многофункционального центра), а также в организации, предусмотренные частью 1\_1 статьи 16 Федерального закона от 27.07.2010 N 210-ФЗ «Об организации предоставления государственных и муниципальных услуг» (далее – настоящий Федеральный закон). Жалобы на решения и действия (бездействие) руководителя органа, предоставляющего муниципальную услугу, подаются в вышестоящий орган (при его наличии) либо в случае его отсутствия рассматриваются непосредственно руководителем органа, предоставляющего муниципальную услугу. Жалобы на решения и действия (бездействие) работника многофункционального центра подаются руководителю этого многофункционального центра. Жалобы на решения и действия (бездействие) многофункционального центра подаются учредителю многофункционального центра или должностному лицу, уполномоченному нормативным правовым актом Республики Татарстан. Жалобы на решения и действия (бездействие) работников организаций, предусмотренных частью 1\_1 статьи 16 настоящего Федерального закона, подаются руководителям этих организаций.

5.2. Жалоба на решения и действия (бездействие) органа, предоставляющего муниципальную услугу, должностного лица органа, предоставляющего муниципальную услугу, государственного или муниципального служащего, руководителя органа, предоставляющего муниципальную услугу, может быть направлена по почте, через многофункциональный центр, с использованием информационно-телекоммуникационной сети "Интернет", официального сайта органа, предоставляющего муниципальную услугу, единого портала государственных и муниципальных услуг либо портала государственных и муниципальных услуг Республики Татарстан, а также может быть принята при личном приеме заявителя. Жалоба на решения и действия (бездействие) многофункционального центра, работника многофункционального центра может быть направлена по почте, с использованием информационно-телекоммуникационной сети "Интернет", официального сайта многофункционального центра, единого портала государственных и муниципальных услуг либо портала государственных и муниципальных услуг Республики Татарстан, а также может быть принята при личном приеме заявителя. Жалоба на решения и действия (бездействие) организаций, предусмотренных частью 1\_1 статьи 16 настоящего Федерального закона, а также их работников может быть направлена по почте, с использованием информационно-телекоммуникационной сети "Интернет", официальных сайтов этих организаций, единого портала государственных и муниципальных услуг либо портала государственных и муниципальных услуг Республики Татарстан, а также может быть принята при личном приеме заявителя.

5.3. Порядок подачи и рассмотрения жалоб на решения и действия (бездействие), организаций, предусмотренных частью 1\_1 статьи 16 настоящего Федерального закона, и их работников, а также жалоб на решения и действия (бездействие) многофункционального центра, его работников устанавливается Правительством Российской Федерации.

5.3.1. В случае, если федеральным законом установлен порядок (процедура) подачи и рассмотрения жалоб на решения и действия (бездействие) органов, предоставляющих муниципальные услуги, должностных лиц органов, предоставляющих муниципальные услуги, либо муниципальных служащих, для отношений, связанных с подачей и рассмотрением указанных жалоб, нормы статьи 11\_1 настоящего Федерального закона и настоящей статьи не применяются.

5.3.2. Жалоба на решения и (или) действия (бездействие) органов, предоставляющих муниципальные услуги, должностных лиц органов, предоставляющих муниципальные услуги, либо муниципальных служащих при осуществлении в отношении юридических лиц и индивидуальных предпринимателей, являющихся субъектами градостроительных отношений, процедур, включенных в исчерпывающие перечни процедур в сферах строительства, утвержденные Правительством Российской Федерации в соответствии с частью 2 статьи 6 Градостроительного кодекса Российской Федерации, может быть подана такими лицами в порядке, установленном настоящей статьей, либо в порядке, установленном антимонопольным законодательством Российской Федерации, в антимонопольный орган.

5.4. Особенности подачи и рассмотрения жалоб на решения и действия (бездействие) органов местного самоуправления и их должностных лиц, муниципальных служащих, а также на решения и действия (бездействие) многофункционального центра, работников многофункционального центра устанавливаются соответственно нормативными правовыми актами Республики Татарстан и муниципальными правовыми актами.

6. Жалоба должна содержать:

1) наименование органа, предоставляющего муниципальную услугу, должностного лица органа, предоставляющего муниципальную услугу, либо муниципального служащего, многофункционального центра, его руководителя и (или) работника, организаций, предусмотренных частью 1\_1 статьи 16 настоящего Федерального закона, их руководителей и (или) работников, решения и действия (бездействие) которых обжалуются;

2) фамилию, имя, отчество (последнее - при наличии), сведения о месте жительства заявителя - физического лица либо наименование, сведения о месте нахождения заявителя - юридического лица, а также номер (номера) контактного телефона, адрес (адреса) электронной почты (при наличии) и почтовый адрес, по которым должен быть направлен ответ заявителю;

3) сведения об обжалуемых решениях и действиях (бездействии) органа, предоставляющего муниципальную услугу, должностного лица органа, предоставляющего муниципальную услугу, либо государственного или муниципального служащего, многофункционального центра, работника многофункционального центра, организаций, предусмотренных частью 1\_1 статьи 16 настоящего Федерального закона, их работников;

4) доводы, на основании которых заявитель не согласен с решением и действием (бездействием) органа, предоставляющего муниципальную услугу, должностного лица органа, предоставляющего муниципальную услугу, либо муниципального служащего, многофункционального центра, работника многофункционального центра, организаций, предусмотренных частью 1\_1 статьи 16 настоящего Федерального закона, их работников. Заявителем могут быть представлены документы (при наличии), подтверждающие доводы заявителя, либо их копии.

7. Жалоба, поступившая в орган, предоставляющий муниципальную услугу, многофункциональный центр, учредителю многофункционального центра, в организации, предусмотренные частью 1\_1 статьи 16 настоящего Федерального закона, либо вышестоящий орган (при его наличии), подлежит рассмотрению в течение пятнадцати рабочих дней со дня ее регистрации, а в случае обжалования отказа органа, предоставляющего муниципальную услугу, многофункционального центра, организаций, предусмотренных частью 1\_1 статьи 16 настоящего Федерального закона, в приеме документов у заявителя либо в исправлении допущенных опечаток и ошибок или в случае обжалования нарушения установленного срока таких исправлений - в течение пяти рабочих дней со дня ее регистрации.

8. По результатам рассмотрения жалобы принимается одно из следующих решений:

1) жалоба удовлетворяется, в том числе в форме отмены принятого решения, исправления допущенных опечаток и ошибок в выданных в результате предоставления

государственной или муниципальной услуги документах, возврата заявителю денежных средств, взимание которых не предусмотрено нормативными правовыми актами Российской Федерации, нормативными правовыми актами Республики Татарстан, муниципальными правовыми актами;

2) в удовлетворении жалобы отказывается.

9. Не позднее дня, следующего за днем принятия решения, указанного в пункте 8 настоящего раздела, заявителю в письменной форме и по желанию заявителя в электронной форме направляется мотивированный ответ о результатах рассмотрения жалобы.

9.1.. В случае признания жалобы подлежащей удовлетворению в ответе заявителю, указанном в пункте 9 настоящего раздела, дается информация о действиях, осуществляемых органом, предоставляющим муниципальную услугу, многофункциональным центром либо организацией, предусмотренной частью 1\_1 статьи 16 настоящего Федерального закона, в целях незамедлительного устранения выявленных нарушений при оказании муниципальной услуги, а также приносятся извинения за доставленные неудобства и указывается информация о дальнейших действиях, которые необходимо совершить заявителю в целях получения муниципальной услуги.

9.2. В случае признания жалобы не подлежащей удовлетворению в ответе заявителю, указанном в пункте 9 настоящего раздела, даются аргументированные разъяснения о причинах принятого решения, а также информация о порядке обжалования принятого решения.

10. В случае установления в ходе или по результатам рассмотрения жалобы признаков состава административного правонарушения или преступления должностное лицо, работник, наделенные полномочиями по рассмотрению жалоб в соответствии с частью 1 настоящей статьи, незамедлительно направляют имеющиеся материалы в органы прокуратуры.

к Административному регламенту предоставления государственной услуги по назначению опеки (попечительства) над детьми-сиротами и детьми, оставшимися без попечения родителей, гражданами (на возмездных или безвозмездных условиях), постоянно проживающими на территории Российской Федерации, или выдаче заключения о возможности быть опекуном (попечителем)

Руководителю Исполнительного комитета  
Менделеевского муниципального района РТ

от \_\_\_\_\_,

(Ф.И.О. полностью)

проживающего (-ей) по адресу:

\_\_\_\_\_

(полный адрес)

### Заявление

**гражданина, выразившего желание стать опекуном или попечителем  
несовершеннолетнего гражданина либо принять детей, оставшихся без попечения родителей, в семью  
на воспитание в иных установленных семейным законодательством Российской Федерации формах**

Я, \_\_\_\_\_  
(фамилия, имя, отчество (при наличии))

\_\_\_\_\_ (число, месяц, год и место рождения)

Гражданство \_\_\_\_\_ Документ, удостоверяющий личность: \_\_\_\_\_

\_\_\_\_\_ (серия, номер, когда и кем выдан)

Адрес места жительства \_\_\_\_\_

(указывается полный адрес места жительства, подтвержденный регистрацией места жительства, в случае его отсутствия ставится прочерк; граждане, относящиеся к коренным малочисленным народам Российской Федерации и не имеющие места, где они постоянно или преимущественно проживают, ведущие кочевой и (или) полукочевой образ жизни, указывают сведения о регистрации по месту жительства в одном из поселений (по выбору этих граждан) находящихся в муниципальном районе, в границах которого проходят маршруты кочевий гражданина)

Адрес места пребывания \_\_\_\_\_

(заполняется, если имеется подтвержденное регистрацией место пребывания, в том числе при наличии подтвержденного регистрацией места жительства. Указывается полный адрес места пребывания, в случае его отсутствия ставится прочерк)

Адрес места фактического проживания \_\_\_\_\_

(заполняется, если адрес места фактического проживания не совпадает с адресом места жительства или местом пребывания либо не имеется подтвержденного регистрацией места жительства и места пребывания)

(указать субъекты Российской Федерации, в которых проживал(а) ранее в том числе проходил службу в Советской Армии, Вооруженных Силах Российской Федерации)

Номер телефона \_\_\_\_\_

(указывается при наличии)



Сведения о наличии (отсутствии) судимости и (или) факте уголовного преследования

не имел и не имею судимости за преступления против жизни и здоровья, свободы, чести и достоинства личности, половой неприкосновенности, половой свободы личности, против семьи и несовершеннолетних, здоровья населения и общественной нравственности, а также против общественной безопасности, мира и безопасности человечества

не подвергался и не подвергаюсь уголовному преследованию за преступления против жизни и здоровья, свободы, чести и достоинства личности, половой неприкосновенности и половой свободы личности, против семьи и несовершеннолетних, здоровья населения и общественной нравственности, а также против общественной безопасности, мира и безопасности человечества

не имею неснятую или непогашенную судимость за тяжкие или особо тяжкие преступления

Сведения о получаемой пенсии, ее виде и размере, страховом номере индивидуального лицевого счета (СНИЛС) \_\_\_\_\_

(указываются лицами, основным источником доходов которых являются страховое обеспечение по обязательному пенсионному страхованию или иные пенсионные выплаты)

Сведения о гражданах, зарегистрированных по месту жительства гражданина

| N | Фамилия, имя, отчество (при наличии) | Год рождения | Родственное отношение | С какого времени зарегистрирован и проживает |
|---|--------------------------------------|--------------|-----------------------|--|
|   |                                      |              |                       |  |
|   |                                      |              |                       |  |
|   |                                      |              |                       |  |
|   |                                      |              |                       |  |
|   |                                      |              |                       |  |
|   |                                      |              |                       |  |

прошу выдать мне заключение о возможности быть опекуном (попечителем)

прошу выдать мне заключение о возможности быть приемным родителем

прошу выдать мне заключение о возможности быть патронатным воспитателем

прошу выдать мне заключение о возможности быть усыновителем

прошу передать мне под опеку (попечительство)

(указываются фамилия, имя, отчество (при наличии) ребенка (детей), число, месяц, год рождения)

прошу передать мне под опеку (попечительство) на возмездной основе

(указываются фамилия, имя, отчество (при наличии) ребенка (детей), число, месяц, год рождения)

прошу передать мне в патронатную семью

(указываются фамилия, имя, отчество (при наличии) ребенка (детей), число, месяц, год рождения)

Материальные возможности, жилищные условия, состояние здоровья и характер работы позволяют мне взять ребенка (детей) под опеку (попечительство), в приемную или патронатную семью.

Дополнительно могу сообщить о себе следующее:

---



---

(указываются наличие у гражданина необходимых знаний и навыков в воспитании детей, сведения о профессиональной деятельности, о прохождении подготовки лиц, желающих принять на воспитание в свою семью ребенка, оставшегося без попечения родителей, на территории Российской Федерации)

Я, \_\_\_\_\_,

(указываются фамилия, имя, отчество (при наличии))

даю согласие на обработку и использование моих персональных данных, содержащихся в настоящем заявлении и предоставленных мною документах.

Я предупрежден (на) об ответственности за представление недостоверных либо искаженных сведений.

\_\_\_\_\_  
(подпись, дата)

К заявлению прилагаю следующие документы:

- краткая автобиография
- справка с места работы с указанием должности и размера средней заработной платы за последние 12 месяцев и (или) иной документ, подтверждающий доход, или справка с места работы супруга (супруги) с указанием должности и размера средней заработной платы за последние 12 месяцев и (или) иной документ, подтверждающий доход супруга (супруги)
- заключение о результатах медицинского освидетельствования граждан, намеревающихся усыновить (удочерить), взять под опеку (попечительство), в приемную или патронатную семью детей-сирот и детей, оставшихся без попечения родителей, заключение по форме N 164/у <\*>
- копия свидетельства о браке
- письменное согласие членов семьи на прием ребенка (детей) в семью
- копия свидетельства о прохождении подготовки лиц, желающих принять на воспитание в свою семью ребенка, оставшегося без попечения родителей на территории Российской Федерации (прилагается гражданами, за исключением близких родственников ребенка, а также лиц, которые являются или являлись усыновителями и в отношении которых усыновление не было отменено, и лиц, которые являются или являлись опекунами (попечителями) детей и которые не были отстранены от исполнения возложенных на них обязанностей)
- документы, подтверждающие ведение кочевого и (или) полукочевого образа жизни, выданные органом местного самоуправления соответствующего муниципального района
- другие документы: \_\_\_\_\_

Я \_\_\_\_\_,

(фамилия, имя, отчество (при наличии))

даю согласие на обработку и использование моих персональных данных, содержащихся в настоящем заявлении и в представленных мною документах.

\_\_\_\_\_  
(подпись, дата)

к Административному регламенту предоставления государственной услуги по назначению опеки (попечительства) над детьми-сиротами и детьми, оставшимися без попечения родителей, гражданами (на возмездных или безвозмездных условиях), постоянно проживающими на территории Российской Федерации, или выдаче заключения о возможности быть опекуном (попечителем)

**Форма N 164/у-96**

Утверждена

Минздравом

10 сентября 1996 г.

**Медицинское заключение  
по результатам освидетельствования гражданина (гражданки),  
желающего(ей) усыновить, принять под опеку (попечительство)  
ребенка или стать приемным родителем**

Ф.И.О. кандидата \_\_\_\_\_

Дата рождения \_\_\_\_\_

Домашний адрес \_\_\_\_\_

| Специалист          | Заключение              | Дата осмотра | Подписи врача и руководителя учреждения,<br>Гербовая печать |
|---------------------|-------------------------|--------------|---|
| 1. терапевт         | выявлено<br>не выявлено |              |   |
| 2. инфекционист     | выявлено<br>не выявлено |              |   |
| 3. дерматовенеролог | выявлено<br>не выявлено |              |   |
| 4. фтизиатр         | выявлено<br>не выявлено |              |   |
| 5. невропатолог     | выявлено<br>не выявлено |              |   |
| 6. онколог          | выявлено<br>не выявлено |              |   |
| 7. психиатр         | выявлено<br>не выявлено |              |   |
| 8. нарколог         | выявлено<br>не выявлено |              |   |

**Примечание.** В графе "Заключение" подчеркивается слово "выявлено" или "не выявлено", что означает наличие или отсутствие заболеваний, указанных в **Перечне** заболеваний, утвержденном постановлением Правительства Российской Федерации от 1 мая 1996 г. N 542.

Приложение 3

к Административному регламенту предоставления государственной услуги по назначению опеки (попечительства) над детьми-сиротами и детьми, оставшимися без попечения родителей, гражданами (на возмездных или безвозмездных условиях), постоянно проживающими на территории Российской Федерации, или выдаче заключения о возможности быть опекуном (попечителем)

**Акт обследования условий жизни гражданина, выразившего желание стать опекуном или попечителем несовершеннолетнего гражданина либо принять детей, оставшихся без попечения родителей, в семью на воспитание в иных установленных семейным законодательством Российской Федерации формах**

Дата обследования "\_\_\_" \_\_\_\_\_ 20\_\_ г.

Фамилия, имя, отчество (при наличии), должность лица, проводившего обследование

---

Проводилось обследование условий жизни \_\_\_\_\_

---

(фамилия, имя, отчество) (при наличии), дата рождения)

Документ, удостоверяющий личность \_\_\_\_\_

---

(серия, номер, когда и кем выдан)

Дата и место рождения \_\_\_\_\_

Адрес места жительства \_\_\_\_\_

---

(адрес места жительства, подтвержденный регистрацией)

Адрес места фактического проживания и проведения обследования \_\_\_\_\_

---

(заполняется, если адрес места фактического проживания не совпадает с адресом места жительства или местом пребывания либо не имеется подтвержденного регистрацией места жительства и места пребывания)

Образование \_\_\_\_\_

Профессиональная деятельность \_\_\_\_\_

---

(место работы с указанием адреса, занимаемой должности, рабочего телефона)

Жилая площадь, на которой проживает \_\_\_\_\_,

(фамилия, имя, отчество (при наличии))

составляет \_\_\_\_\_ кв. м, состоит из \_\_\_\_\_ комнат, размер каждой комнаты: \_\_\_\_\_ кв. м, \_\_\_\_\_ кв. м, \_\_\_\_\_ кв. м, на \_\_\_\_\_ этаже в \_\_\_\_\_ этажном доме.

Качество дома (в частности, кирпичный, панельный, деревянный; в нормальном состоянии, ветхий, аварийный; комнаты сухие, светлые, проходные, количество окон) \_\_\_\_\_

---

Благоустройство дома и жилой площади (в частности, водопровод, канализация, какое отопление, газ, ванна, лифт, телефон) \_\_\_\_\_

Собственником (нанимателем) жилой площади является \_\_\_\_\_

(фамилия, имя, отчество (при наличии), степень родства по отношению к гражданину)

Основания, подтверждающие право пользования жилым помещением, срок права пользования жилым помещением \_\_\_\_\_

(заполняется, если жилое помещение находится в собственности иных лиц)

Санитарно-гигиеническое состояние жилой площади (хорошее, удовлетворительное, неудовлетворительное): \_\_\_\_\_

Наличие для ребенка отдельной комнаты, уголка, места для сна, игр, занятий, личных вещей \_\_\_\_\_

На жилой площади проживают (зарегистрированных по месту жительства гражданина и (или) проживают фактически):

| Фамилия, имя, отчество (при наличии) | Год рождения | Место работы, должность или место учебы | Родственное отношение | С какого времени проживает на данной жилой площади |
|--------------------------------------|--------------|---|-----------------------|--|
|                                      |              |   |                       |  |
|                                      |              |   |                       |  |
|                                      |              |   |                       |  |
|                                      |              |   |                       |  |
|                                      |              |   |                       |  |
|                                      |              |   |                       |  |

Отношения, сложившиеся между членами семьи гражданина \_\_\_\_\_

(в частности, характер взаимоотношений между членами семьи, особенности общения с детьми, детей между собой)

Мотивы гражданина для передачи ребенка (детей) в свою семью \_\_\_\_\_

Дополнительные данные обследования (в частности, состав, наличие детей с указанием возраста, опыт общения с детьми, взаимоотношения между членами семьи, наличие близких родственников и их отношение к временной передаче ребенка (детей) в семью; опыт временного помещения в семью гражданина других детей; наличие у гражданина необходимых знаний и навыков в воспитании детей; наличие заключения органа опеки и попечительства о возможности гражданина быть усыновителем или опекуном (попечителем); сведения о прохождении подготовки лиц, желающих принять на воспитание в свою семью ребенка, оставшегося без попечения родителей, на территории Российской Федерации, психологического обследования гражданина)

Условия жизни гражданина \_\_\_\_\_

(удовлетворительные/неудовлетворительные с указанием конкретных обстоятельств)

Подпись лица, проводившего обследование \_\_\_\_\_

(уполномоченное должностное лицо органа опеки и попечительства субъекта Российской Федерации или органа местного самоуправления (если законом субъекта Российской Федерации органы местного самоуправления наделены полномочиями по опеке и попечительству в соответствии с федеральными законами)

(подпись)

(ФИО)

приложение 4  
к Административному регламенту предоставления государственной услуги по назначению опеки (попечительства) над детьми-сиротами и детьми, оставшимися без попечения родителей, гражданами (на возмездных или безвозмездных условиях), постоянно проживающими на территории Российской Федерации, или выдаче заключения о возможности быть опекуном (попечителем)

#### Блок-схема последовательности действий по предоставлению государственной услуги

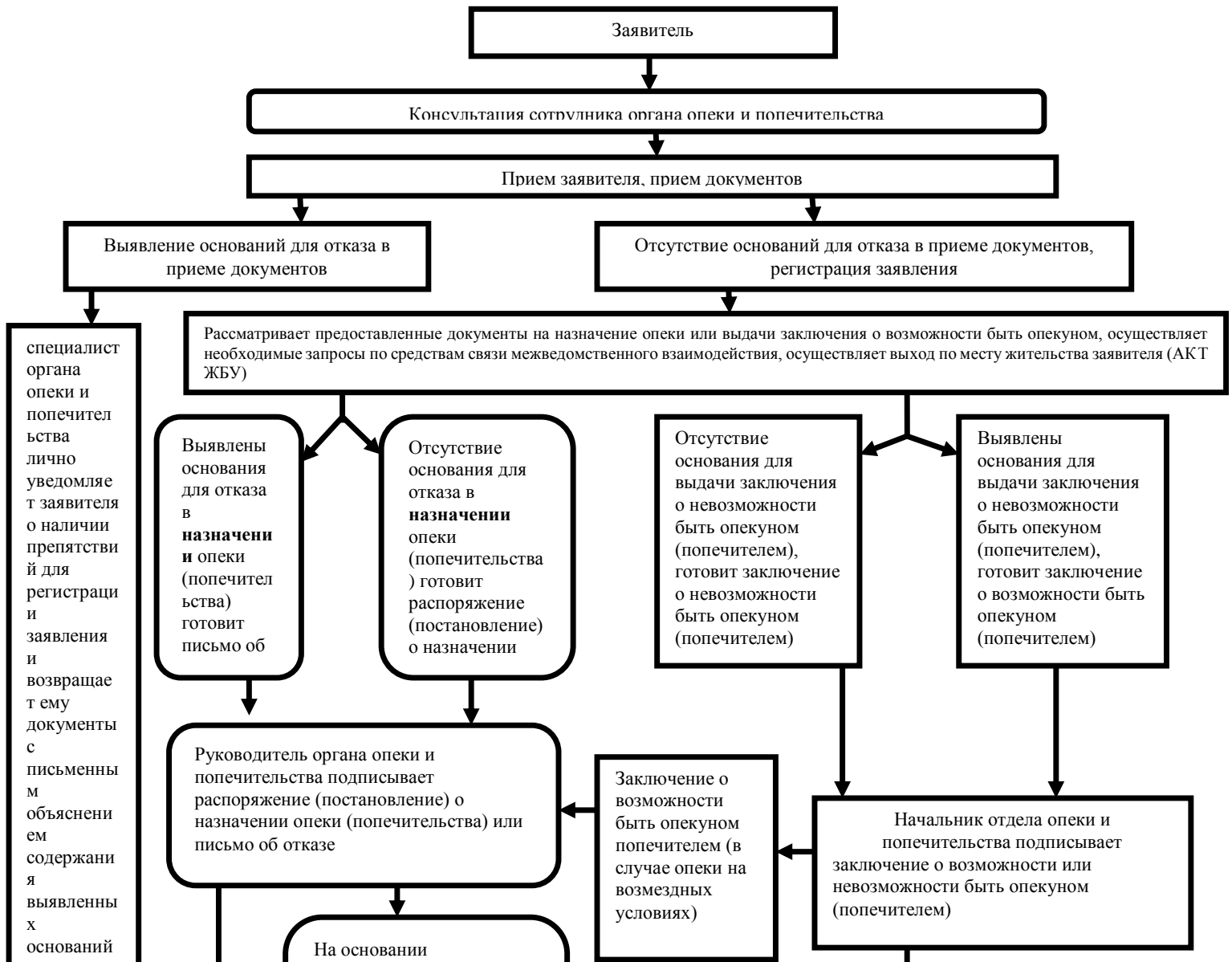

приложение (справочное)  
к Административному регламенту  
предоставления государственной услуги по  
назначению опеки (попечительства) над  
детьми-сиротами и детьми,  
оставшимися без попечения родителей,  
гражданами (на возмездных или  
безвозмездных условиях), постоянно  
проживающими  
на территории Российской Федерации,  
или выдаче заключения о возможности  
быть опекуном (попечителем)

**Реквизиты должностных лиц, ответственных за предоставление государственной услуги**

**Отдел опеки и попечительства Исполнительного комитета Менделеевского муниципального района Республики Татарстан**

| Должность  | Телефон | Электронный адрес           |
|--|---------|-----------------------------|
| Начальник отдела опеки и попечительства –<br>Шалаумова Ксения Валерьевна                                   | 2-14-19 | Kseniya.Shalaumova@tatar.ru |
| Заместитель начальника – Гришина Алина<br>Ильгизовна<br>Главный специалист – Саушина Елена<br>Владимировна | 2-14-19 | Kseniya.Shalaumova@tatar.ru |

**Исполнительный комитет Менделеевского муниципального района Республики Татарстан**

| Должность   | Телефон                 | Электронный адрес            |
|---|-------------------------|------------------------------|
| Руководитель Исполнительного комитета –<br>Абдуллин Рустем Альбертович                                | 2-79-06<br>Пр.: 2-79-79 | Rustem.A@tatar.ru            |
| Заместитель руководителя Исполнительного<br>комитета по соц.вопросам – Ямалеева Екатерина<br>Игоревна | 2-79-05                 | Katrin_nk@mail.ru            |
| Управляющий делами Исполнительного<br>комитета - Хусаенова Миляуша Газизьяновна                       | 2-79-01                 | Milyausha.Husaenova@tatar.ru |

Приложение № 16  
к постановлению  
Исполнительного комитета  
Менделеевского  
муниципального района  
Республики Татарстан  
от «22» января 2021 № 27

**Административный регламент  
предоставления государственной услуги по принятию решения об эмансипации  
несовершеннолетнего (объявление несовершеннолетнего полностью дееспособным)**

**1. Общие положения**

1.1. Настоящий Регламент устанавливает стандарт и порядок предоставления государственной услуги по принятию решения об эмансипации несовершеннолетнего (объявление несовершеннолетнего полностью дееспособным) (далее – услуга).

1.2. Получатели государственной услуги: несовершеннолетние граждане российской Федерации, достигшие четырнадцатилетнего возраста или законные представители несовершеннолетних граждан, не достигших возраста четырнадцати лет, желающие получить предварительное разрешение на совершение сделок по отчуждению недвижимого имущества (далее-заявители).

1.3. Государственная услуга предоставляется Исполнительным комитетом Менделеевского муниципального района по месту жительства несовершеннолетнего. Исполнитель государственной услуги: отдел опеки и попечительства Менделеевского муниципального района (далее – отдел).

1.3.1. Место нахождения Исполкома: 423650, г.Менделеевск, ул.Фомина, д. 19.каб.305

Режим работы: ежедневно, кроме субботы и воскресенья.

Понедельник - пятница с 8.00 до 17.00.

Обед с 12.00 до 13.00.

Проход по пропуску и (или) документу, удостоверяющему личность.

1.3.2. Телефон приемной Исполкома: 8 (85549) 2-79-79.



1.3.3. Адрес официального сайта: <http://www.mendeleevsk.tatarstan.ru/>, адрес электронной почты: [kseniya.shalaumova@tatar.ru](mailto:kсениya.shalaumova@tatar.ru).

1.3.4. Информация о государственной услуге может быть получена:

1) посредством информационных стендов о государственной услуге, содержащих визуальную и текстовую информацию о государственной услуге, расположенных в помещениях исполнительного комитета Менделеевского муниципального района (городского округа) Республики Татарстан, для работы с заявителями;

2) посредством сети «Интернет»:

на официальном сайте исполнительного комитета Менделеевского муниципального района (городского округа) Республики Татарстан (<http://www.mendeleevsk.tatarstan.ru>);

на Портале государственных и муниципальных услуг Республики Татарстан (<http://uslugi.tatar.ru/>);

на Едином портале государственных и муниципальных услуг (функций) (<http://www.gosuslugi.ru/>);

3) при устном обращении в орган опеки и попечительства (лично или по телефону);

4) при письменном (в том числе в форме электронного документа) обращении в орган опеки и попечительства.

5) при обращении в многофункциональный центр предоставления государственных услуг.

1.3.5. Информация по вопросам предоставления государственной услуги размещается специалистом органа опеки и попечительства на официальном сайте исполнительного комитета Менделеевского муниципального района Республики Татарстан (<http://www.mendeleevsk.tatarstan.ru>) и на информационных стендах в помещениях исполнительного комитета для работы с заявителями.

1.4. Предоставление услуги осуществляется в соответствии со следующими нормативными актами:

Гражданским кодексом Российской Федерации от 30.11.1994 №51-ФЗ (далее – ГК РФ);

Гражданским процессуальным кодексом Российской Федерации от 14.11.2002 № 138-ФЗ (далее – ГПК РФ);

Федеральным законом от 27.07.2010 № 210-ФЗ «Об организации предоставления государственных и муниципальных услуг» (далее - Федеральный закон № 210-ФЗ);

Законом Республики Татарстан от 27.02.2004 № 8-ЗРТ «Об организации деятельности органов опеки и попечительства в Республике Татарстан» (далее – Закон РТ № 8-ЗРТ);

Законом Республики Татарстан от 20.03.2008 № 7-ЗРТ «О наделении органов местного самоуправления муниципальных образований в Республике Татарстан отдельными государственными полномочиями Республики Татарстан в области опеки и попечительства»;

Постановлением Кабинета Министров Республики Татарстан от 02.11.2010 №880 «Об утверждении Порядка разработки и утверждения административных регламентов предоставления государственных услуг исполнительными органами государственной власти Республики Татарстан и о внесении изменений в отдельные постановления Кабинета Министров Республики Татарстан» (далее – постановление КМ РТ №880)

- Уставом муниципального образования «Менделеевский муниципальный район Республики Татарстан», утвержденным решением Совета Менделеевского муниципального района Республики Татарстан от 22. 03. 2016 №41 (далее - Устав);

- Положением об Исполнительном комитете Менделеевского муниципального района Республики Татарстан, утвержденным решением Совета Менделеевского муниципального района Республики Татарстан от 07.08.2014 г № 254 (далее – Положением об ИК);

- Положением об отделе опеки и попечительства Исполнительного комитета Менделеевского муниципального района Республики Татарстан, утвержденным Постановлением Исполнительного комитета Менделеевского муниципального района Республики Татарстан от 09 августа 2019 № 433 (далее – Положение об отделе).

1.5. В настоящем Регламенте под эмансипацией понимается объявление несовершеннолетнего полностью дееспособным.

Так же в настоящем Регламенте используются следующие термины и определения:

административный регламент - нормативный правовой акт, устанавливающий сроки и последовательность административных процедур и административных действий исполнительного органа государственной власти Республики Татарстан, порядок взаимодействия между его структурными подразделениями и должностными лицами, а также взаимодействие исполнительного органа государственной власти с физическими или юридическими лицами (далее – получатели государственных услуг), иными органами государственной власти и местного самоуправления, а также организациями при предоставлении государственной услуги;

государственная услуга – деятельность по реализации функций исполнительного органа государственной власти Республики Татарстан, органа местного самоуправления при осуществлении отдельных государственных полномочий, переданных федеральными законами и законами Республики Татарстан, которая осуществляется по запросам заявителей в пределах установленных нормативными правовыми актами Российской Федерации и нормативными правовыми актами Республики Татарстан полномочий органов, предоставляющих государственные услуги;

жалоба на нарушение порядка предоставления государственной услуги (далее – жалоба) – требование заявителя или его законного представителя о восстановлении или защите нарушенных прав или законных интересов заявителя органом, предоставляющим государственную услугу, многофункциональным центром, должностным лицом органа, предоставляющего государственную услугу, работником многофункционального центра, государственным служащим либо организациям, предусмотренными частью 1 статьи 16 Федерального закона от 27 июля 2010 года № 210-ФЗ «Об организации предоставления государственных и муниципальных услуг», или их работниками при получении указанными заявителем государственной услуги;

многофункциональный центр предоставления государственных и муниципальных услуг (многофункциональный центр) – организация, созданная в организационно – правовой форме государственного или муниципального учреждения (в том числе являющаяся автономным учреждением), отвечающим требованиям Федерального закона от 27 июля 2010 года № 210-ФЗ «Об организации предоставления государственных и муниципальных услуг», и уполномоченная на организацию предоставления государственных и муниципальных услуг, в том числе в электронной форме, по принципу «одного окна»;

принцип «одного окна» - принцип, при котором предоставление государственной или муниципальной услуги осуществляется после однократного обращения заявителя с соответствующим запросом о предоставлении государственной или муниципальной услуги или запросом, указанным в статье 15 Федерального закона от 27 июля 2010 года № 210 – ФЗ «Об организации предоставления государственных и муниципальных услуг», а

взаимодействие с органами, предоставляющими государственные услуги, или органами, предоставляющими муниципальные услуги, осуществляется многофункциональным центром без участия заявителя в соответствии с нормативными правовыми актами и соглашением о взаимодействии;

удаленное рабочее место многофункционального центра предоставления государственных и муниципальных услуг – территориально обособленное структурное подразделение (офис) многофункционального центра предоставления государственных и муниципальных услуг, созданное в городском или сельском поселении муниципального района (городского округа) Республики Татарстан в соответствии с пунктом 34 Правил организации деятельности многофункциональных центров предоставления государственных и муниципальных услуг, утвержденных постановлением Правительства Российской Федерации от 22 декабря 2012 г. № 1376 «Об утверждении Правил организации деятельности многофункциональных центров предоставления государственных и муниципальных услуг».»;

техническая ошибка - ошибка (описка, опечатка, грамматическая или арифметическая ошибка), допущенная учреждением, предоставляющим государственную услугу, и приведшая к несоответствию сведений, внесенных в документ (результат государственной услуги), сведениям в документах, на основании которых вносились сведения;

- опека - форма устройства граждан, признанных судом недееспособными гражданами, при которой назначенные органом опеки и попечительства граждане (опекуны) являются законными представителями подопечных и совершают от их имени и в их интересах все юридически значимые действия;

- подопечный - гражданин, в отношении которого установлены опека или попечительство;

- недееспособный гражданин - гражданин, признанный судом недееспособным по основаниям, предусмотренным статьей 29 ГК РФ.

- ограниченно дееспособный - гражданин, ограниченный судом в дееспособности по основаниям, предусмотренным статьей 30 ГК РФ.

## 2. Стандарт предоставления государственной услуги

| Наименование требования стандарта   | Содержание требования стандарта   | Нормативный акт, устанавливающий государственную услугу или требование |
|---|---|--|
| 2.1. Наименование услуги  | Принятие решения об эмансипации (объявление несовершеннолетнего полностью дееспособным)   | ст. 27 ГК РФ;<br>ст. 5 Закона РТ №8-ЗРТ                                |
| 2.2. Наименование органа, предоставляющего услугу   | Исполнительный комитет Менделеевского муниципального образования Республики Татарстан   | Положение,<br>ст. 5 Закона РТ №8-ЗРТ                                   |
| 2.3. Описание результата услуги   | Решение об эмансипации несовершеннолетнего ребенка в форме распоряжения (постановления) или письмо об отказе в предоставлении услуги  | ст. 27 ГК РФ;<br>п.16 ст. 5 Закона РТ №8-ЗРТ                           |
| 2.4. Срок предоставления услуги   | Рассмотрение письменных обращений граждан, касающихся предоставления государственной услуги, осуществляется в течение 15 рабочих дней со дня их регистрации.  |  |
| 2.5. Исчерпывающий перечень документов, необходимых в соответствии с законодательными или иными нормативными правовыми актами для предоставления услуги | <p>Заявление несовершеннолетнего (приложение №1).</p> <p>Совместное заявление-согласие родителей или других законных представителей несовершеннолетних (приложение №2).</p> <p>Паспорта заявителей и их копии.</p> <p>Копия свидетельства о рождении несовершеннолетнего.</p> <p>Свидетельство о регистрации в качестве индивидуального предпринимателя.</p> <p>Заявления и копии документов предоставляются в одном экземпляре (при наличии оригиналов).</p> <p>Для получения разрешения на основании заявления только одного из родителей без учета мнения другого:</p> <ul style="list-style-type: none"> <li>-копия решения суда о лишении (ограничении) родительских прав, либо признании его недееспособным;</li> <li>- копия свидетельства о смерти и т.п.</li> </ul> <p>Бланк заявления для получения государственной услуги заявитель может получить при личном обращении в орган опеки. Электронная форма бланка размещена на официальном сайте исполкома.</p> <p>Заявление и прилагаемые документы, заверенные в установленном законодательством порядке, могут быть представлены (направлены) заявителем на бумажных носителях одним из следующих способов:</p> |  |

| Наименование требования стандарта  | Содержание требования стандарта   | Нормативный акт, устанавливающий государственную услугу или требование |
|--|---|--|
|  | лично (лицом, действующим от имени заявителя, на основании доверенности);<br>почтовым отправлением.   |  |
| <p>2.6. Исчерпывающий перечень документов, необходимых в соответствии с нормативными правовыми актами для предоставления государственной услуги, которые находятся в распоряжении государственных органов, органов местного самоуправления и иных организаций и которые заявитель вправе представить</p> | <p>- сведения о трудовой деятельности;<br/>- справка о рождении ф.2, утвержденная приказом Министерства юстиции РФ от 1 октября 2018 г. № 200 “Об утверждении форм справок и иных документов, подтверждающих наличие или отсутствие фактов государственной регистрации актов гражданского состояния, и Правил заполнения форм справок и иных документов, подтверждающих наличие или отсутствие фактов государственной регистрации актов гражданского состояния”;<br/>- справка органов внутренних дел о том, что место нахождения разыскиваемого родителя не установлено;<br/>- сведения из Единого государственного реестра индивидуальных предпринимателей в отношении несовершеннолетнего, зарегистрированного в качестве индивидуального предпринимателя (из Управления Федеральной налоговой службы по Республике Татарстан)</p> <p>Запрещается требовать от заявителя:<br/>представления вышеперечисленных документов, которые находятся в распоряжении органов, предоставляющих государственные и муниципальные услуги, иных государственных органов, органов местного самоуправления либо подведомственных государственным органам или органам местного самоуправления организаций, участвующих в предоставлении государственных и муниципальных услуг, за исключением документов, предусмотренных частью 6 статьи 7 Федерального закона №210-ФЗ;</p> <p>представления документов и информации, отсутствие и (или) недостоверность которых не указывались при первоначальном отказе в приеме документов, необходимых для предоставления государственной услуги, либо в предоставлении государственной услуги, за исключением следующих случаев:</p> | <p>Федеральный закон от 16.12.2019 N 439-ФЗ</p>                        |

|   |  |  |
|---|--|--|
|   | <p>изменение требований нормативных правовых актов, касающихся предоставления государственной услуги, после первоначальной подачи заявления о предоставлении государственной услуги;</p> <p>наличие ошибок в заявлении о предоставлении государственной услуги и документах, поданных заявителем после первоначального отказа в приеме документов, необходимых для предоставления государственной услуги, либо в предоставлении государственной услуги и не включенных в представленный ранее комплект документов;</p> <p>истечение срока действия документов или изменение информации после первоначального отказа в приеме документов, необходимых для предоставления государственной услуги, либо в предоставлении государственной услуги;</p> <p>выявление документально подтвержденного факта (признаков) ошибочного или противоправного действия (бездействия) должностного лица органа, предоставляющего государственную услугу, государственного служащего, при первоначальном отказе в приеме документов, необходимых для предоставления государственной услуги, либо в предоставлении государственной услуги, о чем в письменном виде за подписью руководителя органа, предоставляющего государственную услугу, уведомляется заявитель, а также приносятся извинения за доставленные неудобства.</p> |  |
| <p>2.7. Перечень органов государственной власти и их структурных подразделений, согласование которых в случаях, предусмотренных нормативными правовыми актами, требуется для предоставления государственной услуги и которое осуществляется органом исполнительной власти, предоставляющим государственную услугу</p> | <p>Согласование государственной услуги не требуется</p>  |  |

|  |   |  |
|--|---|--|
| 2.8. Исчерпывающий перечень оснований для отказа в приеме документов, необходимых для предоставления услуги  | <ol style="list-style-type: none"> <li>1. Несоответствие представленных документов перечню документов, указанных в п. 2.5.</li> <li>2. Наличие неоговоренных исправлений в подаваемых документах.</li> <li>3. Обращение не по месту фактического проживания.</li> </ol>   |  |
| 2.9. Исчерпывающий перечень оснований для приостановления или отказа в предоставлении услуги   | <p>Основания для отказа:</p> <ol style="list-style-type: none"> <li>1. Отсутствие согласия законных представителей.</li> <li>2. Представление заявителем не надлежащим образом оформленных документов, неполных и (или) недостоверных сведений, на основании которых определяется право предоставления государственной услуги.</li> </ol> <p>Оснований для приостановления государственной услуги не имеется.</p> |  |
| 2.10. Порядок, размер и основания взимания государственной пошлины или иной платы, взимаемой за предоставление государственной услуги  | Государственная услуга предоставляется на безвозмездной основе  |  |
| 2.11. Порядок, размер и основания взимания платы за предоставление услуг, которые являются необходимыми и обязательными для предоставления государственной услуги, включая информацию о методике расчета размера такой платы | Предоставление необходимых и обязательных услуг не требуется  |  |
| 2.12. Максимальный срок ожидания в очереди при подаче запроса о предоставлении государственной услуги и при получении результата предоставления таких услуг  | <p>Максимальный срок ожидания приема (обслуживания) заявителя не должен превышать 30 минут.</p> <p>Очередность для отдельных категорий получателей государственной услуги не установлена.</p>   |  |
| 2.13. Срок регистрации запроса заявителя о предоставлении государственной услуги   | В день поступления заявления  |  |

|  |  |   |
|--|--|---|
| <p>2.14. Требования к помещениям, в которых предоставляется государственная услуга</p> | <p>1. Заявление подается по адресу: г.Менделеевск, ул. Фомина, д.19; кабинет № 305 отдел опеки и попечительства.</p> <p>2. Прием заявителей осуществляется в помещении, приспособленном для работы с потребителями услуги.</p> <p>3. Рабочее место специалиста отдела в помещении для приема заявителей оборудуется персональным компьютером с обеспеченным доступом к электронным справочно-правовым системам, и оргтехникой, позволяющей организовать исполнение услуги в полном объеме.</p> <p>4. Место для заполнения документов оборудуется стульями, столами и обеспечивается образцами заполнения документов, бланками заявлений и канцелярскими принадлежностями.</p> <p>5. Визуальная, текстовая и мультимедийная информация о порядке предоставления государственной услуги размещается в удобных для заявителей местах, в том числе с учетом ограниченных возможностей инвалидов.</p> <p>Федеральные органы государственной власти, органы государственной власти субъектов Российской Федерации, органы местного самоуправления (в сфере установленных полномочий), организации независимо от их организационно-правовых форм обеспечивают инвалидам (включая инвалидов, использующих кресла-коляски и собак-проводников):</p> <p>1) условия для беспрепятственного доступа к объектам социальной, инженерной и транспортной инфраструктур (жилым, общественным и производственным зданиям, строениям и сооружениям, включая те, в которых расположены физкультурно-спортивные организации, организации культуры и другие организации), к местам отдыха и к предоставляемым в них услугам;</p> <p>2) условия для беспрепятственного пользования железнодорожным, воздушным, водным транспортом, автомобильным транспортом и городским наземным электрическим транспортом в городском, пригородном, междугородном сообщении, средствами связи и информации (включая средства, обеспечивающие дублирование звуковыми сигналами световых сигналов светофоров и устройств, регулирующих движение пешеходов через транспортные коммуникации);</p> <p>3) возможность самостоятельного передвижения по территории, на которой расположены объекты социальной, инженерной и транспортной инфраструктур, входа в такие объекты и выхода из них, посадки в транспортное средство и высадки из него, в том числе с использованием кресла-коляски;</p> | <p>должностные регламенты, должностные инструкции</p> |
|--|--|---|



|  |   |  |
|--|---|--|
|  | <p>4) сопровождение инвалидов, имеющих стойкие расстройства функции зрения и самостоятельного передвижения, и оказание им помощи на объектах социальной, инженерной и транспортной инфраструктур;</p> <p>5) надлежащее размещение оборудования и носителей информации, необходимых для обеспечения беспрепятственного доступа инвалидов к объектам социальной, инженерной и транспортной инфраструктур и к услугам с учетом ограничений их жизнедеятельности;</p> <p>6) дублирование необходимой для инвалидов звуковой и зрительной информации, а также надписей, знаков и иной текстовой и графической информации знаками, выполненными рельефно-точечным шрифтом Брайля, допуск сурдопереводчика и тифлосурдопереводчика;</p> <p>7) допуск на объекты социальной, инженерной и транспортной инфраструктур собаки-проводника при наличии документа, подтверждающего ее специальное обучение и выдаваемого по форме и в порядке, которые определяются федеральным органом исполнительной власти, осуществляющим функции по выработке и реализации государственной политики и нормативно-правовому регулированию в сфере социальной защиты населения;</p> <p>8) оказание работниками организаций, предоставляющих услуги населению, помощи инвалидам в преодолении барьеров, мешающих получению ими услуг наравне с другими лицами.</p> |  |
| <p>2.15. Показатели доступности и качества государственной услуги</p>              | <p>Показателями доступности предоставления государственной услуги являются:</p> <ol style="list-style-type: none"> <li>1) наличие органа опеки и попечительства в районе проживания заявителя;</li> <li>2) наличие информационных стендов.</li> </ol> <p>Показателями качества предоставления государственной услуги являются:</p> <ol style="list-style-type: none"> <li>1) соблюдение сроков приема и рассмотрения документов;</li> <li>2) соблюдение срока получения результата государственной услуги.</li> </ol>   |  |
| <p>2.16. Особенности предоставления государственной услуги в электронной форме</p> | <p>Заявление и прилагаемые к нему документы могут быть поданы в орган опеки и попечительства лично либо с использованием федеральной государственной информационной системы «Единый портал государственных и муниципальных услуг (функций)», регионального портала государственных и муниципальных услуг (функция) или официального сайта органа опеки и попечительства в информационно-телекоммуникационной сети «Интернет» или через должностных лиц многофункциональных центров предоставления</p>   |  |

|  |   |  |
|--|---|--|
|  | государственных и муниципальных услуг, с которым у органа опеки и попечительства заключены соглашения о взаимодействии, с последующим предъявлением оригиналов документов при получении разрешения. |  |
|--|---|--|

### **3. Состав, последовательность и сроки выполнения административных процедур (действий), требования к порядку их выполнения**

3.1. Описание последовательности действий при предоставлении государственной услуги

3.1.1. Предоставление государственной услуги по принятию решения об эмансипации несовершеннолетнего включает в себя следующие процедуры:

- 1) консультирование заявителя;
- 2) прием заявителя, прием документов (см. п.2.5. настоящего регламента);
- 4) подготовку разрешения об эмансипации несовершеннолетнего;
- 5) выдачу заявителю результата государственной услуги;
- 6) направление заявителю письма об отказе в предоставлении государственной услуги при наличии оснований.

3.1.2. Блок-схема последовательности действий по предоставлению государственной услуги представлена в приложении №3.

3.2. Консультирование заявителя.

Заявитель лично, по телефону, электронной почте и (или) письмом обращается в орган опеки и попечительства для получения консультаций о порядке получения государственной услуги.

Специалистом органа опеки и попечительства осуществляется консультирование заявителя, в том числе по составу, форме и содержанию перечня документов, необходимых для получения государственной услуги.

Процедура, устанавливаемая настоящим пунктом, осуществляется в день обращения заявителя.

Результат процедуры: консультации, замечания по составу, форме и содержанию перечня документов, необходимого для получения государственной услуги.

3.3. Прием заявителя, прием документов.

3.3.1. Заявителем лично или в электронном виде через Портал государственных и муниципальных услуг Республики Татарстан подается (направляется) заявление с приложением указанных в пункте 2.5.

3.3.2. Специалист органа опеки и попечительства, ведущий прием, осуществляет: установление личности заявителя; проверку наличия документов; проверку соответствия представленных документов установленным требованиям (надлежащее оформление копий документов, отсутствие в документах подчисток, приписок, зачеркнутых слов и иных не оговоренных исправлений).

При отсутствии оснований для отказа в приеме документов, указанных в пункте 2.8 настоящего Регламента, специалист органа опеки и попечительства уведомляет заявителя о дате приема заявления для выдачи разрешения и прилагаемых к нему документов, после чего осуществляются процедуры, предусмотренные подпунктом 3.3.3. настоящего Регламента.

В случае наличия оснований для отказа в приеме документов, указанных в пункте 2.8 настоящего Регламента, специалист органа опеки и попечительства при предоставлении заявления заявителем лично уведомляет его о наличии препятствий для регистрации заявления и возвращает ему документы с письменным объяснением содержания выявленных оснований для отказа в приеме документов.

Процедуры, устанавливаемые настоящим пунктом, осуществляются в день обращения заявителя.

Результат процедур: принятые документы, регистрационная запись в журнале регистрации заявлений, расписка или возвращенные заявителю документы.

3.3.3. Специалист органа опеки и попечительства осуществляет проверку наличия оснований для отказа в предоставлении государственной услуги, предусмотренных пунктом 2.9 настоящего Регламента.

В случае наличия оснований для отказа в предоставлении услуги специалист органа опеки и попечительства подготавливает письмо об отказе и доводит до сведения заявителя в 2-дневный срок с даты его подписания. Одновременно заявителю возвращаются все документы и разъясняется порядок обжалования решения и осуществляет процедуры, предусмотренные пунктом 3.6. настоящего Регламента.

В случае отсутствия оснований для отказа в предоставлении государственной услуги организует работу по проверке содержащихся в предоставленных заявителем документах сведений.

Процедуры, устанавливаемые настоящим пунктом, осуществляются в течение двух рабочих дней со дня регистрации заявления.

Результат процедур: проверка документов и принятие решения о подготовке разрешения или отказа.

3.4. Подготовка решения об эмансипации или письма об отказе.

3.4.1. Специалист органа опеки и попечительства на основании представленных документов готовит проект распоряжения (постановления) об эмансипации или письмо об отказе и направляет на согласование проекта разрешения или письма об отказе с последующим утверждением у руководителя органа опеки и попечительства.

Процедуры, устанавливаемые настоящим пунктом, осуществляются в течение десяти рабочих дней с момента окончания предыдущей процедуры.

Результат процедур: решение об эмансипации или письмо об отказе, подготовленное в соответствии с п.3.6.

3.6. Выдача результата услуги заявителю.

3.6.1. Специалист органа опеки и попечительства, получив подписанное распоряжение (постановление), регистрирует его и выдает (направляет) заявителю. В случае отрицательного результата передает письмо об отказе лично в руки или направляет заказным письмом с уведомлением по почте в соответствии с п.3.6.

Процедуры, устанавливаемые настоящим пунктом, осуществляются в течение двух дней с момента окончания процедуры предусмотренной подпунктом 3.5.1.

Результат процедуры: выдача (направление) заявителю результата государственной услуги.

3.6. Направление заявителю письма об отказе в предоставлении государственной услуги.

3.6.1. Специалист органа опеки и попечительства в случае принятия решения об отказе в выдаче разрешения готовит проект письма об отказе в предоставлении услуги (далее – письмо об отказе).

Подготовленный проект письма об отказе направляет на подпись руководителю органа опеки и попечительства.

Результат процедур: направленный на подпись проект письма об отказе.

3.6.2. Руководитель органа опеки и попечительства подписывает проект письма об отказе и возвращает специалисту органа опеки и попечительства.

Результат процедур: подписанное письмо об отказе.

3.6.3. Специалист органа опеки и попечительства доводит письмо об отказе до сведения заявителя в 3-дневный срок с даты его подписания. Одновременно заявителю возвращаются все документы и разъясняется порядок обжалования решения.

Результат процедуры: извещение заявителя об отказе в предоставлении государственной услуги.

#### **4. Порядок и формы контроля за предоставлением государственной услуги**

4.1. Контроль за полнотой и качеством предоставления государственной услуги включает в себя выявление и устранение нарушений прав заявителей, проведение проверок соблюдения процедур предоставления государственной услуги, принятие решений и подготовку ответов на обращения, содержащие жалобы на действия (бездействия) и решения должностных лиц органа опеки и попечительства.

Формами контроля за соблюдением исполнения административных процедур являются:

- проведение правовой экспертизы проектов документов по предоставлению государственной услуги. Результатом экспертиз является визирование проектов;
- проводимые в установленном порядке проверки ведения делопроизводства;
- проведение в установленном порядке контрольных проверок соблюдения процедур предоставления государственной услуги.

Контрольные проверки могут быть плановыми и внеплановыми. При проведении проверок могут рассматриваться все вопросы, связанные с предоставлением государственной услуги (комплексные проверки), или по конкретному обращению заявителя.

В целях осуществления контроля за совершением действий при предоставлении государственной услуги и принятии решений руководителю органа опеки и попечительства представляются справки о результатах предоставления государственной услуги.

4.2. Текущий контроль за соблюдением последовательности действий, определенных административными процедурами по предоставлению государственной услуги, осуществляется специалистом, ответственным за организацию работы по предоставлению государственной услуги, специалистами службы делопроизводства.

4.3. Перечень должностных лиц, осуществляющих текущий контроль, устанавливается положениями о структурных подразделениях органа опеки и попечительства и должностными регламентами.

По результатам проведенных проверок, в случае выявления нарушений прав заявителей, виновные лица привлекаются к ответственности в соответствии с законодательством.

4.4. Ответственный исполнитель несет ответственность за несвоевременное рассмотрение обращений заявителя.

4.5. Контроль за исполнением Регламента со стороны граждан, их объединений и организаций осуществляется путем направления обращений в Исполнительный комитет муниципального образования Республики Татарстан, а также путем обжалования действий (бездействия) и решений, осуществляемых (принятых) в ходе исполнения Регламента, в вышестоящие органы государственной власти.

**5. Досудебный (внесудебный) порядок обжалования решений и действий (бездействия) органов, предоставляющих государственную услугу, а также их должностных лиц и муниципальных служащих**

5.1. Получатели государственной услуги имеют право на обжалование в досудебном (внесудебном) порядке решений и действий (бездействия) сотрудников Исполнительного комитета Менделеевского муниципального района, участвующих в предоставлении государственной услуги, многофункционального центра предоставления государственных и муниципальных услуг, организаций, привлекаемых к реализации функций многофункционального центра в соответствии с частью 1 статьи 16 Федерального закона от 27 июля 2010 года № 210-ФЗ «Об организации предоставления государственных и муниципальных услуг», а также их должностных лиц, государственных служащих, работников в Исполнительный комитет Менделеевского муниципального района или Министерство здравоохранения Республики Татарстан.

Заявитель может обратиться с жалобой, в том числе в следующих случаях:

- 1) нарушение срока регистрации запроса заявителя о предоставлении государственной услуги;
- 2) нарушение срока предоставления государственной услуги;
- 3) требование у заявителя документов, не предусмотренных нормативными правовыми актами Российской Федерации, нормативными правовыми актами субъектов Российской Федерации для предоставления государственной услуги;
- 4) отказ в приеме документов, предоставление которых предусмотрено нормативными правовыми актами Российской Федерации, нормативными правовыми актами Республики Татарстан для предоставления государственной услуги, у заявителя;
- 5) отказ в предоставлении государственной услуги, если основания отказа не предусмотрены федеральными законами и принятыми в соответствии с ними иными нормативными правовыми актами Российской Федерации, нормативными правовыми актами субъектов Российской Федерации;
- 6) затребование с заявителя при предоставлении государственной услуги платы, не предусмотренной нормативными правовыми актами Российской Федерации, нормативными правовыми актами субъектов Российской Федерации;
- 7) отказа органа, предоставляющего государственную услугу, многофункционального центра предоставления государственных и муниципальных услуг, организаций, привлекаемых к реализации функций многофункционального центра в соответствии с частью 1 статьи 16 Федерального закона от 27 июля 2010 года № 210-ФЗ «Об организации предоставления государственных и муниципальных услуг», а также их должностных лиц, государственных служащих, работников должностного лица органа, предоставляющего государственную услугу, или муниципального служащего. в исправлении допущенных опечаток и ошибок в выданных в результате предоставления государственной услуги документах либо нарушение установленного срока таких исправлений.

5.2. Жалоба подается в письменной форме на бумажном носителе или в электронной форме.

Жалоба может быть направлена по почте, через МФЦ, с использованием информационно-телекоммуникационной сети "Интернет", официального сайта Исполкома, Единого портала государственных и муниципальных услуг Республики Татарстан

(<http://uslugi.tatar.ru/>), Единого портала государственных и муниципальных услуг (функций) (<http://www.gosuslugi.ru/>), а также может быть принята при личном приеме заявителя.

5.3. Срок рассмотрения жалобы - в течение пятнадцати рабочих дней со дня ее регистрации. В случае обжалования отказа органа, предоставляющего государственную услугу, многофункционального центра предоставления государственных и муниципальных услуг, организаций, привлекаемых к реализации функций многофункционального центра в соответствии с частью 1 статьи 16 Федерального закона от 27 июля 2010 года № 210-ФЗ «Об организации предоставления государственных и муниципальных услуг», а также их должностных лиц, государственных служащих, работников должностного лица органа, предоставляющего государственную услугу, или муниципального служащего, в приеме документов у заявителя либо в исправлении допущенных опечаток и ошибок или в случае обжалования нарушения установленного срока таких исправлений - в течение пяти рабочих дней со дня ее регистрации.

5.4. Жалоба должна содержать следующую информацию:

1) наименование органа, предоставляющего государственную услугу, многофункционального центра предоставления государственных и муниципальных услуг, организаций, привлекаемых к реализации функций многофункционального центра в соответствии с частью 1 статьи 16 Федерального закона от 27 июля 2010 года № 210-ФЗ «Об организации предоставления государственных и муниципальных услуг», а также их должностных лиц, государственных служащих, работников должностного лица органа, предоставляющего государственную услугу, или муниципального служащего, решения и действия (бездействие) которых обжалуются;

2) фамилию, имя, отчество (последнее - при наличии), сведения о месте жительства заявителя - физического лица либо наименование, сведения о месте нахождения заявителя - юридического лица, а также номер (номера) контактного телефона, адрес (адреса) электронной почты (при наличии) и почтовый адрес, по которым должен быть направлен ответ заявителю;

3) сведения об обжалуемых решениях и действиях (бездействии) органа, предоставляющего государственную услугу, многофункционального центра предоставления государственных и муниципальных услуг, организаций, привлекаемых к реализации функций многофункционального центра в соответствии с частью 1 статьи 16 Федерального закона от 27 июля 2010 года № 210-ФЗ «Об организации предоставления государственных и муниципальных услуг», а также их должностных лиц, государственных служащих, работников должностного лица органа, предоставляющего государственную услугу, или муниципального служащего;

4) доводы, на основании которых заявитель не согласен с решением и действием (бездействием) органа, предоставляющего государственную услугу, многофункционального центра предоставления государственных и муниципальных услуг, организаций, привлекаемых к реализации функций многофункционального центра в соответствии с частью 1 статьи 16 Федерального закона от 27 июля 2010 года № 210-ФЗ «Об организации предоставления государственных и муниципальных услуг», а также их должностных лиц, государственных служащих, работников должностного лица органа, предоставляющего государственную услугу, или муниципального служащего.

5.5. К жалобе могут быть приложены копии документов, подтверждающих изложенные в жалобе обстоятельства. В таком случае в жалобе приводится перечень прилагаемых к ней документов.

5.6. Жалоба подписывается подавшим ее получателем государственной услуги.

5.7. По результатам рассмотрения жалобы руководитель Исполкома (заместитель руководителя) принимает одно из следующих решений:

1) удовлетворяет жалобу, в том числе в форме отмены принятого решения, исправления допущенных органом, предоставляющим государственную услугу, опечаток и ошибок в выданных в результате предоставления государственной услуги документах, возврата заявителю денежных средств, взимание которых не предусмотрено нормативными правовыми актами Российской Федерации, нормативными правовыми актами субъектов Российской Федерации, а также в иных формах;

2) отказывает в удовлетворении жалобы.

5.8. Не позднее дня, следующего за днем принятия решения, указанного в подпункте 5.7.1 настоящего Регламента, заявителю в письменной форме и по желанию заявителя в электронной форме направляется мотивированный ответ о результатах рассмотрения жалобы.

5.9. В случае установления в ходе или по результатам рассмотрения жалобы признаков состава административного правонарушения или преступления должностное лицо, наделенное полномочиями по рассмотрению жалоб, незамедлительно направляет имеющиеся материалы в органы прокуратуры.



приложение 1

к Административному регламенту  
предоставления государственной услуги  
по принятию решения об эмансипации  
несовершеннолетнего (объявление  
несовершеннолетнего полностью  
дееспособным)

Руководителю Исполнительного комитета  
Менделеевского муниципального района РТ

от \_\_\_\_\_

(Ф.И.О. полностью, дата рождения)

Проживающего(ей) по адресу: \_\_\_\_\_

Тел.: \_\_\_\_\_

Паспорт серии \_\_\_\_\_ № \_\_\_\_\_, выдан

\_\_\_\_\_ г.

### Заявление

Я, \_\_\_\_\_  
\_\_\_\_\_ года рождения,  
(Ф.И.О., дата рождения)

прошу признать меня эмансипированным по следующим  
основаниям \_\_\_\_\_

Настоящим подтверждаю, что:

- сведения, включенные в заявление, относящиеся к моей личности достоверны;
- документы (копии документов), приложенные к заявлению, соответствуют требованиям, установленным законодательством РФ, на момент представления заявления действительны и содержат достоверные сведения;
- согласие всех заинтересованных сторон имеется

« \_\_\_\_ » \_\_\_\_\_ 20\_\_ г. \_\_\_\_\_ / \_\_\_\_\_ /  
(подпись) (ФИО)

Я, \_\_\_\_\_, даю согласие на обработку и использование моих персональных данных, содержащихся в настоящем заявлении и в представленных мною документах.

« \_\_\_\_ » \_\_\_\_\_ 20\_\_ г. \_\_\_\_\_ / \_\_\_\_\_ /  
 (подпись) (ФИО)

приложение 2

к Административному регламенту  
 предоставления государственной услуги  
 по принятию решения об эмансипации  
 несовершеннолетнего (объявление  
 несовершеннолетнего полностью  
 дееспособным)

Руководителю Исполнительного комитета  
 Менделеевского муниципального района РТ

от \_\_\_\_\_

(Ф.И.О. полностью, дата рождения)

Проживающего(ей) по адресу: \_\_\_\_\_

Тел.: \_\_\_\_\_

Паспорт серии \_\_\_\_\_ № \_\_\_\_\_, выдан

\_\_\_\_\_ г.

### Заявление

Я, \_\_\_\_\_  
 \_\_\_\_\_ года рождения,  
 (Ф.И.О. законного представителя, дата рождения)

согласна(ен) с тем, чтобы мой (ая) несовершеннолетний (ая) сын (дочь) \_\_\_\_\_  
 \_\_\_\_\_ года рождения.

был признан(а) эмансипированным (ой) .

Настоящим подтверждаю, что:

- сведения, включенные в заявление, относящиеся к моей личности достоверны;
- документы (копии документов), приложенные к заявлению, соответствуют требованиям, установленным законодательством РФ, на момент представления заявления действительны и содержат достоверные сведения;
- согласие всех заинтересованных сторон имеется

« \_\_\_\_ » \_\_\_\_\_ 20\_\_ г. \_\_\_\_\_ / \_\_\_\_\_ /  
 (подпись) (ФИО)

Я, \_\_\_\_\_, даю согласие на обработку и использование моих персональных данных, содержащихся в настоящем заявлении и в представленных мною документах.

« \_\_\_\_ » \_\_\_\_\_ 20\_\_ г. \_\_\_\_\_ / \_\_\_\_\_ /  
 (подпись) (ФИО)

приложение 3

к Административному регламенту предоставления государственной услуги по принятию решения об эмансипации несовершеннолетнего (объявление несовершеннолетнего полностью дееспособным)

### Блок-схема последовательности действий по предоставлению государственной услуги

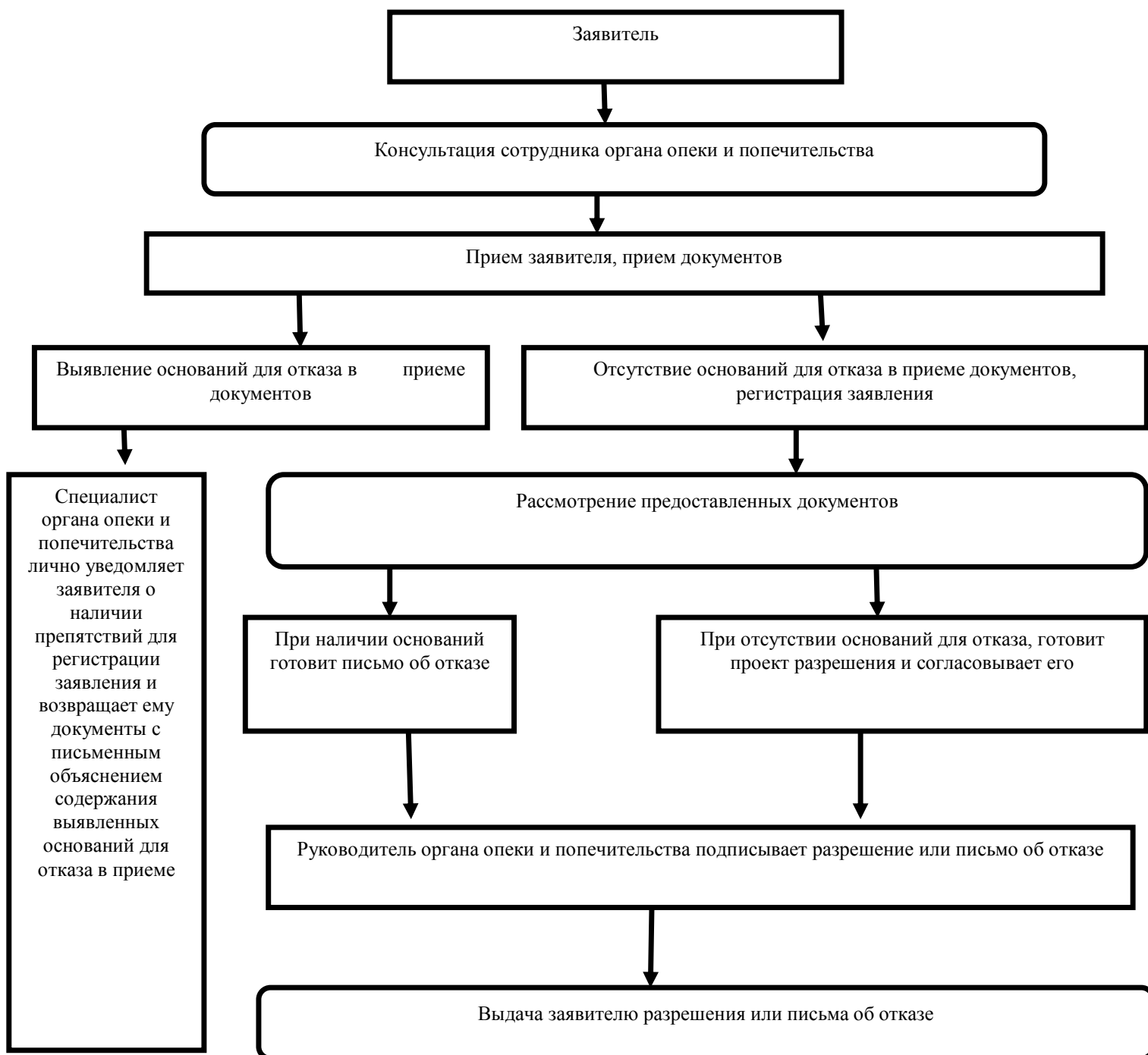

приложение (справочное)  
к Административному регламенту  
предоставления государственной услуги  
по принятию решения об эмансипации  
несовершеннолетнего (объявление  
несовершеннолетнего полностью  
дееспособным)

**Реквизиты должностных лиц, ответственных за предоставление государственной услуги**

**Отдел опеки и попечительства Исполнительного комитета Менделеевского муниципального района Республики Татарстан**

| Должность  | Телефон | Электронный адрес           |
|--|---------|-----------------------------|
| Начальник отдела опеки и попечительства –<br>Шалаумова Ксения Валерьевна                                   | 2-14-19 | Kseniya.Shalaumova@tatar.ru |
| Заместитель начальника – Гришина Алина<br>Ильгизовна<br>Главный специалист – Саушина Елена<br>Владимировна | 2-14-19 | Kseniya.Shalaumova@tatar.ru |

**Исполнительный комитет Менделеевского муниципального района Республики Татарстан**

| Должность   | Телефон                 | Электронный адрес            |
|---|-------------------------|------------------------------|
| Руководитель Исполнительного комитета –<br>Абдуллин Рустем Альбертович                                | 2-79-06<br>Пр.: 2-79-79 | Rustem.A@tatar.ru            |
| Заместитель руководителя Исполнительного<br>комитета по соц.вопросам – Ямалеева Екатерина<br>Игоревна | 2-79-05                 | Katrin_nk@mail.ru            |
| Управляющий делами Исполнительного<br>комитета - Хусаенова Миляуша Газизяновна                        | 2-79-01                 | Milyausha.Husaenova@tatar.ru |

Приложение № 17  
к постановлению  
Исполнительного комитета  
Менделеевского муниципального района  
Республики Татарстан  
от «22» января 2021 № 27

**Административный регламент  
предоставления государственной услуги по выдаче предварительного разрешения на  
осуществление сделок по отчуждению недвижимого имущества,  
принадлежащего несовершеннолетнему**

**1. Общие положения**

1.1. Настоящий Регламент устанавливает стандарт и порядок предоставления государственной услуги по выдаче решений о направлении подопечных в дома-интернаты психоневрологического типа на стационарное обслуживание Исполнительным комитетом муниципального образования (далее – услуга).

1.2. Получатели государственной услуги: физические лица (опекуны).

1.3. Государственная услуга предоставляется Исполнительным комитетом Менделеевского муниципального района по месту жительства несовершеннолетнего. Исполнитель государственной услуги: отдел опеки и попечительства Менделеевского муниципального района (далее – отдел).

1.3.1. Место нахождения Исполкома: 423650, г.Менделеевск, ул.Фомина, д. 19.каб.305

Режим работы: ежедневно, кроме субботы и воскресенья.

Понедельник - пятница с 8.00 до 17.00.

Обед с 12.00 до 13.00.

Проход по пропуску и (или) документу, удостоверяющему личность.

1.3.2. Телефон приемной Исполкома: 8 (85549) 2-79-79.

1.3.3. Адрес официального сайта: <http://www.mendeleevsk.tatarstan.ru/>, адрес электронной почты: [kseniya.shalaumova@tatar.ru](mailto:kseniya.shalaumova@tatar.ru).

1.3.4. Информация о государственной услуге может быть получена:

1) посредством информационных стендов о государственной услуге, содержащих визуальную и текстовую информацию о государственной услуге, расположенных в помещениях исполнительного комитета Менделеевского муниципального района (городского округа) Республики Татарстан, для работы с заявителями;

2) посредством сети «Интернет»:

на официальном сайте исполнительного комитета Менделеевского муниципального района (городского округа) Республики Татарстан (<http://www.mendeleevsk.tatarstan.ru>);

на Портале государственных и муниципальных услуг Республики Татарстан (<http://uslugi.tatar.ru/>);

на Едином портале государственных и муниципальных услуг (функций) (<http://www.gosuslugi.ru/>);

3) при устном обращении в орган опеки и попечительства (лично или по телефону); 4) при письменном (в том числе в форме электронного документа) обращении в орган опеки и попечительства.

5) при обращении в многофункциональный центр предоставления государственных услуг.

1.3.5. Информация по вопросам предоставления государственной услуги размещается специалистом органа опеки и попечительства на официальном сайте исполнительного комитета Менделеевского муниципального района Республики Татарстан (<http://www.mendeleevsk.tatarstan.ru>) и на информационных стендах в помещениях исполнительного комитета для работы с заявителями.

1.4. Предоставление услуги осуществляется в соответствии со следующими нормативными актами:

Гражданским кодексом Российской Федерации от 30.11.1994 №51-ФЗ (далее – ГК РФ);

- Семейным кодексом Российской Федерации от 29.12.1995 №223-ФЗ (далее – СК РФ);

Федеральным законом от 24.04.2008 №48-ФЗ «Об опеке и попечительстве» (далее – Федеральный закон №48-ФЗ);

Федеральным законом от 27.07.2010 № 210-ФЗ «Об организации предоставления государственных и муниципальных услуг» (далее - Федеральный закон № 210-ФЗ);

Семейным кодексом Республики Татарстан от 13.01.2009 № 4-ЗРТ (далее – СК РТ);

Законом Республики Татарстан от 27.02.2004 №8-ЗРТ «Об организации деятельности органов опеки и попечительства в Республике Татарстан» (далее – Закон РТ №8-ЗРТ);

Законом Республики Татарстан от 20.03.2008 № 7-ЗРТ «О наделении органов местного самоуправления муниципальных образований в Республике Татарстан отдельными государственными полномочиями Республики Татарстан в области опеки и попечительства»;

Постановлением Кабинета Министров Республики Татарстан от 02.11.2010 №880 «Об утверждении Порядка разработки и утверждения административных регламентов предоставления государственных услуг исполнительными органами государственной власти Республики Татарстан и о внесении изменений в отдельные постановления Кабинета Министров Республики Татарстан» (далее – постановление КМ РТ №880);

- Уставом муниципального образования «Менделеевский муниципальный район Республики Татарстан» (далее - Устав);

- Положением об Исполнительном комитете Менделеевского муниципального района Республики Татарстан, утвержденным решением Совета Менделеевского муниципального района Республики Татарстан от 07.08.2014 г № 254 (далее – Положением об ИК);

- Положением об отделе опеки и попечительства Исполнительного комитета Менделеевского муниципального района Республики Татарстан, утвержденным Постановлением Исполнительного комитета Менделеевского муниципального района Республики Татарстан от 09 августа 2019 № 433 (далее – Положение об отделе).

1.5. В настоящем Регламенте используются следующие термины и определения:

административный регламент - нормативный правовой акт, устанавливающий сроки

и последовательность административных процедур и административных действий исполнительного органа государственной власти Республики Татарстан, порядок взаимодействия между его структурными подразделениями и должностными лицами, а также взаимодействие исполнительного органа государственной власти с физическими или юридическими лицами (далее – получатели государственных услуг), иными органами государственной власти и местного самоуправления, а также организациями при предоставлении государственной услуги;

государственная услуга – деятельность по реализации функций исполнительного органа государственной власти Республики Татарстан, органа местного самоуправления при осуществлении отдельных государственных полномочий, переданных федеральными законами и законами Республики Татарстан, которая осуществляется по запросам заявителей в пределах установленных нормативными правовыми актами Российской Федерации и нормативными правовыми актами Республики Татарстан полномочий органов, предоставляющих государственные услуги;

жалоба на нарушение порядка предоставления государственной услуги (далее – жалоба) – требование заявителя или его законного представителя о восстановлении или защите нарушенных прав или законных интересов заявителя органом, предоставляющим государственную услугу, многофункциональным центром, должностным лицом органа, предоставляющего государственную услугу, работником многофункционального центра, государственным служащим либо организациям, предусмотренными частью 1 статьи 16 Федерального закона от 27 июля 2010 года № 210-ФЗ «Об организации предоставления государственных и муниципальных услуг», или их работниками при получении указанными заявителем государственной услуги;

многофункциональный центр предоставления государственных и муниципальных услуг (многофункциональный центр) – организация, созданная в организационно – правовой форме государственного или муниципального учреждения (в том числе являющаяся автономным учреждением), отвечающим требованиям Федерального закона от 27 июля 2010 года № 210-ФЗ «Об организации предоставления государственных и муниципальных услуг», и уполномоченная на организацию предоставления государственных и муниципальных услуг, в том числе в электронной форме, по принципу «одного окна»;

принцип «одного окна» - принцип, при котором предоставление государственной или муниципальной услуги осуществляется после однократного обращения заявителя с соответствующим запросом о предоставлении государственной или муниципальной услуги или запросом, указанным в статье 15 Федерального закона от 27 июля 2010 года № 210 – ФЗ «Об организации предоставления государственных и муниципальных услуг», а взаимодействие с органами, предоставляющими государственные услуги, или органами, предоставляющими муниципальные услуги, осуществляется многофункциональными центром без участия заявителя в соответствии с нормативными правовыми актами и соглашением о взаимодействии;

удаленное рабочее место многофункционального центра предоставления государственных и муниципальных услуг – территориально обособленное структурное подразделение (офис) многофункционального центра предоставления государственных и муниципальных услуг, созданное в городском или сельском поселении муниципального района (городского округа) Республики Татарстан в соответствии с пунктом 34 Правил организации деятельности многофункциональных центров предоставления государственных и муниципальных услуг, утвержденных постановлением Правительства

Российской Федерации от 22 декабря 2012 г. № 1376 «Об утверждении Правил организации деятельности многофункциональных центров предоставления государственных и муниципальных услуг».»;

техническая ошибка - ошибка (описка, опечатка, грамматическая или арифметическая ошибка), допущенная учреждением, предоставляющим государственную услугу, и приведшая к несоответствию сведений, внесенных в документ (результат государственной услуги), сведениям в документах, на основании которых вносились сведения;

- опека - форма устройства граждан, признанных судом недееспособными граждан, при которой назначенные органом опеки и попечительства граждане (опекуны) являются законными представителями подопечных и совершают от их имени и в их интересах все юридически значимые действия;



## 2. Стандарт предоставления государственной услуги

| Наименование требования к стандарту предоставления государственной услуги   | Содержание требований к стандарту   | Нормативный акт, устанавливающий государственную услугу или требование                      |
|---|---|---|
| 2.1. Наименование государственной услуги  | Выдача предварительного разрешения на осуществление сделок по отчуждению недвижимого имущества, принадлежащего несовершеннолетнему  | ст. 21 Федерального закона № 48-ФЗ;<br>ст.37 ГК РФ<br>ст.28 ГК РФ<br>ст. 5 Закона РТ №8-ЗРТ |
| 2.2. Наименование органа, предоставляющего услугу   | Исполнительный комитет Менделеевского муниципального образования Республики Татарстан   | Положение,<br>ст. 5 Закона РТ №8-ЗРТ  |
| 2.3. Описание результата услуги   | Разрешение на осуществление сделок по отчуждению недвижимого имущества, принадлежащего несовершеннолетнему в форме распоряжения (постановления)<br>Отказ в предоставлении государственной услуги в форме письма   | ст. 21 Федерального Закона №48-ФЗ<br>ст. 5 Закона РТ №8-ЗРТ                                 |
| 2.4. Срок предоставления государственной услуги   | Рассмотрение письменных обращений граждан, касающихся предоставления государственной услуги, осуществляется в течение 15 рабочих дней со дня их регистрации.  | ст. 21 Федерального Закона №48-ФЗ   |
| 2.5. Исчерпывающий перечень документов, необходимых в соответствии с законодательными или иными нормативными правовыми актами для предоставления государственной услуги, а также услуг, которые являются необходимыми и обязательными для предоставления государственных услуг, подлежащих представлению заявителем | <ol style="list-style-type: none"> <li>1. Заявление родителей (обоих) либо лиц, их заменяющих, с просьбой о разрешении совершения сделки (заявитель), или заявление несовершеннолетнего, достигнувшего 14-четырнадцатилетнего возраста, действующего с письменного согласия законных представителей (Приложение №1);</li> <li>2. Оригинал и копии паспортов родителей либо лиц, их заменяющих;</li> <li>3. Оригинал и копия свидетельства о рождении (паспорт с 14 лет) несовершеннолетнего;</li> <li>4. Копии технических паспортов на отчуждаемое и вновь приобретаемое недвижимое имущество;</li> <li>5. В случае приобретения жилья с привлечением средств материнского капитала: <ul style="list-style-type: none"> <li>-копия сертификата на материнский капитал;</li> <li>-справка об индексации материнского капитала.</li> </ul> </li> </ol> |   |

|  |   |  |
|--|---|--|
|  | <p>Для получения разрешения на основании заявления только одного из родителей без учета мнения другого предоставляются:</p> <ul style="list-style-type: none"> <li>копия решения суда о лишении (ограничении) родительских прав, либо признании его недееспособным;</li> <li>копия свидетельства о смерти и.т.п.</li> </ul> <p>Бланк заявления для получения государственной услуги заявитель может получить при личном обращении в орган опеки. Электронная форма бланка размещена на официальном сайте исполкома.</p> <p>Заявление и прилагаемые документы, заверенные в установленном законодательством порядке, могут быть представлены (направлены) заявителем на бумажных носителях одним из следующих способов:</p> <ul style="list-style-type: none"> <li>лично (лицом, действующим от имени заявителя, на основании доверенности);</li> <li>почтовым отправлением.</li> </ul> <p>Заявление и документы также могут быть представлены (направлены) заявителем в виде электронного документа, подписанного усиленной квалифицированной электронной подписью, через информационно- телекоммуникационные сети общего доступа, в том числе через информационно-телекоммуникационную сеть «Интернет», и Единый портал государственных и муниципальных услуг.</p> |  |
| <p>2.6. Исчерпывающий перечень документов, необходимых в соответствии с нормативными правовыми актами для предоставления государственной услуги, которые находятся в распоряжении государственных органов, органов местного самоуправления и иных организаций и которые заявитель вправе представить</p> | <p>Документы, которые могут быть востребованы специалистом в рамках межведомственного взаимодействия:</p> <ul style="list-style-type: none"> <li>- финансовые лицевые счета жилой площади отдельно с места продажи и места покупки (обмена) жилых помещений;</li> <li>-правоустанавливающие документы на недвижимое имущество, отдельно с места продажи и с места покупки (обмена) (Росреестр, БТИ), в том числе на земельный участок.</li> </ul> <p>Заявитель вправе представить документы, содержащие сведения, указанные в настоящем пункте, в том числе при наличии возможности в электронной форме.</p> <p>Непредставление заявителем документов, содержащих вышеуказанные сведения, не является основанием для отказа заявителю в предоставлении государственной услуги.</p>  |  |

Способы получения и порядок предоставления документов, которые заявитель вправе представить, определены пунктом 2.5 настоящего Регламента.

Запрещается требовать от заявителя:

предоставления вышеперечисленных документов, которые находятся в распоряжении органов, предоставляющих государственные и муниципальные услуги, иных государственных органов, органов местного самоуправления либо подведомственных государственным органам или органам местного самоуправления организаций, участвующих в предоставлении государственных и муниципальных услуг, за исключением документов, предусмотренных частью 6 статьи 7 Федерального закона №210-ФЗ;

предоставления документов и информации, отсутствие и (или) недостоверность которых не указывались при первоначальном отказе в приеме документов, необходимых для предоставления государственной услуги, либо в предоставлении государственной услуги, за исключением следующих случаев:

изменение требований нормативных правовых актов, касающихся предоставления государственной услуги, после первоначальной подачи заявления о предоставлении государственной услуги;

наличие ошибок в заявлении о предоставлении государственной услуги и документах, поданных заявителем после первоначального отказа в приеме документов, необходимых для предоставления государственной услуги, либо в предоставлении государственной услуги и не включенных в представленный ранее комплект документов;

истечение срока действия документов или изменение информации после первоначального отказа в приеме документов, необходимых для предоставления государственной услуги, либо в предоставлении государственной услуги;

|   |  |                               |
|---|--|-------------------------------|
|   | <p>выявление документально подтвержденного факта (признаков) ошибочного или противоправного действия (бездействия) должностного лица органа, предоставляющего государственную услугу, государственного служащего, при первоначальном отказе в приеме документов, необходимых для предоставления государственной услуги, либо в предоставлении государственной услуги, о чем в письменном виде за подписью руководителя органа, предоставляющего государственную услугу, уведомляется заявитель, а также приносятся извинения за доставленные неудобства.</p> |                               |
| <p>2.7. Перечень органов государственной власти и их структурных подразделений, согласование которых в случаях, предусмотренных нормативными правовыми актами, требуется для предоставления государственной услуги и которое осуществляется органом исполнительной власти, предоставляющим государственную услугу</p> | <p>Согласование государственной услуги не требуется</p>  |                               |
| <p>2.8. Исчерпывающий перечень оснований для отказа в приеме документов, необходимых для предоставления услуги</p>  | <ol style="list-style-type: none"> <li>1. Несоответствие представленных документов перечню документов, указанных в п. 2.5.</li> <li>2. Неоговорённые исправления в подаваемых документах;</li> <li>3. Обращение не по месту фактического проживания.</li> </ol>  |                               |
| <p>2.9. Исчерпывающий перечень оснований для приостановления или отказа в предоставлении государственной услуги</p>   | <p>Основания для отказа:</p> <ol style="list-style-type: none"> <li>1. Отсутствие согласия законных представителей.</li> <li>2. Представление заявителем не надлежащим образом оформленных документов, неполных и (или) недостоверных сведений, на основании которых определяется право предоставления государственной услуги;</li> <li>3. Ущемление имущественных прав несовершеннолетнего.</li> </ol> <p>Оснований для приостановления государственной услуги не имеется.</p>  | <p>ст. 5 Закона РТ №8-ЗРТ</p> |
| <p>2.10. Порядок, размер и основания взимания государственной пошлины или иной платы,</p>   | <p>Государственная услуга предоставляется на безвозмездной основе.</p>   |                               |

|  |   |  |
|--|---|--|
| взимаемой за предоставление государственной услуги   |   |  |
| 2.11. Порядок, размер и основания взимания платы за предоставление услуг, которые являются необходимыми и обязательными для предоставления государственной услуги, включая информацию о методике расчета размера такой платы | Предоставление необходимых и обязательных услуг не требуется  |  |
| 2.12. Максимальный срок ожидания в очереди при подаче запроса о предоставлении государственной услуги и при получении результата предоставления таких услуг  | Максимальный срок ожидания приема (обслуживания) заявителя не должен превышать 30 минут.<br>Очередность для отдельных категорий получателей государственной услуги не установлена.  |  |
| 2.13. Срок регистрации запроса заявителя о предоставлении государственной услуги   | В день поступления заявления  |  |
| 2.14. Требования к помещениям, в которых предоставляется государственная услуга  | <p>1. Заявление подается по адресу:<br/>г.Менделеевск, ул. Фомина, д.19; кабинет № 305 отдел опеки и попечительства.</p> <p>2. Прием заявителей осуществляется в помещении, приспособленном для работы с потребителями услуги.</p> <p>3. Рабочее место специалиста отдела в помещении для приема заявителей оборудуется персональным компьютером с обеспеченным доступом к электронным справочно-правовым системам, и оргтехникой, позволяющей организовать исполнение услуги в полном объеме.</p> <p>4. Место для заполнения документов оборудуется стульями, столами и обеспечивается образцами заполнения документов, бланками заявлений и канцелярскими принадлежностями.</p> <p>5. Визуальная, текстовая и мультимедийная информация о порядке предоставления государственной услуги размещается в удобных для заявителей местах, в том числе с учетом ограниченных возможностей инвалидов.</p> <p>Федеральные органы государственной власти, органы государственной власти субъектов Российской Федерации, органы местного самоуправления (в сфере установленных полномочий), организации независимо от их организационно-правовых форм</p> |  |

обеспечивают инвалидам (включая инвалидов, использующих кресла-коляски и собак-проводников):

1) условия для беспрепятственного доступа к объектам социальной, инженерной и транспортной инфраструктур (жилым, общественным и производственным зданиям, строениям и сооружениям, включая те, в которых расположены физкультурно-спортивные организации, организации культуры и другие организации), к местам отдыха и к предоставляемым в них услугам;

2) условия для беспрепятственного пользования железнодорожным, воздушным, водным транспортом, автомобильным транспортом и городским наземным электрическим транспортом в городском, пригородном, междугородном сообщении, средствами связи и информации (включая средства, обеспечивающие дублирование звуковыми сигналами световых сигналов светофоров и устройств, регулирующих движение пешеходов через транспортные коммуникации);

3) возможность самостоятельного передвижения по территории, на которой расположены объекты социальной, инженерной и транспортной инфраструктур, входа в такие объекты и выхода из них, посадки в транспортное средство и высадки из него, в том числе с использованием кресла-коляски;

4) сопровождение инвалидов, имеющих стойкие расстройства функции зрения и самостоятельного передвижения, и оказание им помощи на объектах социальной, инженерной и транспортной инфраструктур;

5) надлежащее размещение оборудования и носителей информации, необходимых для обеспечения беспрепятственного доступа инвалидов к объектам социальной, инженерной и транспортной инфраструктур и к услугам с учетом ограничений их жизнедеятельности;

6) дублирование необходимой для инвалидов звуковой и зрительной информации, а также надписей, знаков и иной текстовой и графической информации знаками, выполненными рельефно-точечным шрифтом Брайля, допуск сурдопереводчика и тифлосурдопереводчика;

7) допуск на объекты социальной, инженерной и транспортной инфраструктур собаки-проводника при наличии

|  |   |  |
|--|---|--|
|  | <p>документа, подтверждающего ее специальное обучение и выдаваемого по форме и в порядке, которые определяются федеральным органом исполнительной власти, осуществляющим функции по выработке и реализации государственной политики и нормативно-правовому регулированию в сфере социальной защиты населения;</p> <p>8) оказание работниками организаций, предоставляющих услуги населению, помощи инвалидам в преодолении барьеров, мешающих получению ими услуг наравне с другими лицами.</p>                       |  |
| <p>2.15. Показатели доступности и качества государственной услуги</p>              | <p>Показателями доступности предоставления государственной услуги являются:</p> <ol style="list-style-type: none"> <li>1) наличие органа опеки и попечительства в районе проживания заявителя;</li> <li>2) наличие информационных стендов.</li> </ol> <p>Показателями качества предоставления государственной услуги являются:</p> <ol style="list-style-type: none"> <li>1) соблюдение сроков приема и рассмотрения документов;</li> <li>2) соблюдение срока получения результата государственной услуги.</li> </ol> |  |
| <p>2.16. Особенности предоставления государственной услуги в электронной форме</p> | <p>Государственная услуга не может предоставляться в электронной форме</p>  |  |

### **3. Состав, последовательность и сроки выполнения административных процедур (действий), требования к порядку их выполнения**

3.1. Описание последовательности действий при предоставлении государственной услуги

3.1.1. Предоставление государственной услуги по выдаче предварительного разрешения на осуществление сделок по отчуждению недвижимого имущества, принадлежащего несовершеннолетнему включает в себя следующие процедуры:

- 1) консультирование заявителя;
- 2) прием заявителя, прием документов (см. п.2.5. настоящего регламента);
- 3) формирование и направление межведомственных запросов в органы, участвующие в предоставлении государственной услуги;
- 4) подготовку разрешения по выдаче предварительного разрешения на осуществление сделок по отчуждению недвижимого имущества принадлежащего несовершеннолетнему;
- 5) выдачу заявителю результата государственной услуги;
- 6) направление заявителю письма об отказе в предоставлении государственной услуги при наличии оснований.

3.1.2. Блок-схема последовательности действий по предоставлению государственной услуги представлена в приложении №3.

#### **3.2. Консультирование заявителя.**

Заявитель лично, по телефону, электронной почте и (или) письмом обращается в орган опеки и попечительства для получения консультаций о порядке получения государственной услуги.

Специалистом органа опеки и попечительства осуществляется консультирование заявителя, в том числе по составу, форме и содержанию перечня документов, необходимых для получения государственной услуги.

Процедура, устанавливаемая настоящим пунктом, осуществляется в день обращения заявителя.

Результат процедуры: консультации, замечания по составу, форме и содержанию перечня документов, необходимого для получения государственной услуги.

#### **3.3. Прием заявителя, прием документов.**

3.3.1. Заявителем лично подаются в орган опеки и попечительства документы, указанные в пункте 2.5 настоящего Регламента.

3.3.2. Специалист органа опеки и попечительства, ведущий прием, осуществляет: установление личности заявителя; проверку наличия документов; проверку соответствия представленных документов установленным требованиям (надлежащее оформление копий документов, отсутствие в документах подчисток, приписок, зачеркнутых слов и иных не оговоренных исправлений).

При отсутствии оснований для отказа в приеме документов, указанных в пункте 2.8 настоящего Регламента, специалист органа опеки и попечительства уведомляет заявителя о дате приема заявления для выдачи заключения и прилагаемых к нему документов, после чего осуществляются процедуры, предусмотренные подпунктом 3.3.3. настоящего Регламента.



В случае наличия оснований для отказа в приеме документов, указанных в пункте 2.8 настоящего Регламента, специалист органа опеки и попечительства при предоставлении заявления заявителем лично уведомляет его о наличии препятствий для регистрации заявления и возвращает ему документы с письменным объяснением содержания выявленных оснований для отказа в приеме документов.

Процедуры, устанавливаемые настоящим пунктом, осуществляются в день обращения заявителя.

Результат процедур: принятые документы, регистрационная запись в журнале регистрации заявлений, расписка или возвращенные заявителю документы.

3.3.3. Специалист органа опеки и попечительства осуществляет проверку наличия оснований для отказа в предоставлении государственной услуги, предусмотренных пунктом 2.9 настоящего Регламента.

В случае наличия оснований для отказа в предоставлении услуги, специалист органа опеки и попечительства подготавливает письмо об отказе и доводит до сведения заявителя в 3-дневный срок с даты его подписания. Одновременно заявителю возвращаются все документы и разъясняется порядок обжалования решения. Осуществляет процедуры, предусмотренные пунктом 3.7. настоящего Регламента.

В случае отсутствия оснований для отказа в предоставлении государственной услуги, специалист организует работу по проверке сведений, содержащихся в предоставленных заявителем документах.

Процедуры, устанавливаемые настоящим пунктом, осуществляются в течение двух рабочих дней со дня регистрации заявления.

Результат процедур: проверка документов и принятие решения о подготовке разрешения или отказа.

3.4. Формирование и направление межведомственных запросов в органы, участвующие в предоставлении государственной услуги.

3.4.1. Специалист органа опеки и попечительства направляет в электронной форме посредством системы межведомственного электронного взаимодействия запросы:

- на финансовые лицевые счета жилой площади отдельно с места продажи и места покупки (обмена) жилых помещений.
- на правоустанавливающие документы на недвижимое имущество, отдельно с места продажи и с места покупки (обмена) (Росреестр, БТИ).

Процедуры, устанавливаемые настоящим пунктом, осуществляются в течении одного рабочего дня с момента окончания процедуры предусмотренной подпунктом 3.3.3.

Результат процедур: направленные запросы о предоставлении сведений.

3.4.2. По запросам органа опеки и попечительства органами, участвующими в предоставлении государственной услуги, в автоматизированном режиме осуществляется:

- обработка запроса и поиск запрашиваемых данных,
- формирование посредством межведомственного электронного взаимодействия запрашиваемых сведений, либо, в случае отсутствия запрашиваемых сведений, направление уведомления об отказе в предоставлении запрашиваемых сведений с указанием причин отказа.

Процедуры, устанавливаемых настоящим пунктом, осуществляются в течение пяти дней с момента поступления запросов органами опеки и попечительства.

Результат процедур: ответ на запрос или уведомление об отказе в предоставлении сведений, указанных в п.3.4. настоящего Регламента.

3.5. Подготовка распоряжения (постановления) о предварительном разрешении на осуществление сделки по отчуждению недвижимого имущества принадлежащего несовершеннолетнему или письма об отказе.

3.5.1. Специалист органа опеки и попечительства на основании представленных документов готовит проект распоряжения (постановления) о предварительном разрешении на осуществление сделок по отчуждению недвижимого имущества, принадлежащего несовершеннолетнему и направляет его на согласование (в случае необходимости сложные вопросы рассматриваются на комиссии по защите прав несовершеннолетних, что имеет рекомендательный характер) и утверждает у руководителя органа опеки и попечительства или готовит письмо об отказе с соответствующим утверждением.

Процедуры, устанавливаемые настоящим пунктом, осуществляются в течение пяти рабочих дней с момента окончания предыдущей процедуры.

Результат процедур: Распоряжение (постановление) о предварительном разрешении на осуществление сделки по отчуждению недвижимого имущества принадлежащего несовершеннолетнему или письмо об отказе, подготовленное в соответствии с п.3.7.

3.6. Выдача результата услуги заявителю.

3.6.1. Специалист органа опеки и попечительства, получив подписанное распоряжение (постановление) о предварительном разрешении на осуществление сделки по отчуждению недвижимого имущества принадлежащего несовершеннолетнему, регистрирует его и выдает (направляет) заявителю. В случае отрицательного результата передает письмо об отказе лично в руки или направляет заказным письмом с уведомлением по почте в соответствии с п.3.7.

Процедуры, устанавливаемые настоящим пунктом, осуществляются в течение одного дня с момента окончания процедуры предусмотренной подпунктом 3.5.1.

Результат процедуры: выдача (направление) заявителю результата государственной услуги.

3.7. Направление заявителю письма об отказе в предоставлении государственной услуги.

3.7.1. Специалист органа опеки и попечительства в случае принятия решения об отказе в выдаче разрешения готовит проект письма об отказе в предоставлении услуги (далее – письмо об отказе).

Подготовленный проект письма об отказе направляет на подпись руководителю органа опеки муниципального района (городского округа) Республики Татарстан.

Процедуры, устанавливаемые настоящим пунктом, осуществляются в течение трех дней с момента выявления оснований для отказа

Результат процедур: направленный на подпись проект письма об отказе.

3.7.2. Руководитель органа опеки и попечительства подписывает проект письма об отказе и возвращает специалисту органа опеки и попечительства.

Процедуры, устанавливаемые настоящим пунктом, осуществляются в течение одного дня.

Результат процедур: подписанное письмо об отказе.

3.7.3. Специалист органа опеки и попечительства доводит письмо об отказе до сведения заявителя в 3-дневный срок со дня даты его подписания. Одновременно заявителю возвращаются все документы и разъясняется порядок обжалования решения.

Процедуры, устанавливаемые настоящим пунктом, осуществляются в течение одного дня с момента окончания процедуры предусмотренной подпунктом 3.7.2.

Результат процедуры: извещение заявителя об отказе в предоставлении государственной услуги.

#### **4. Порядок и формы контроля за предоставлением государственной услуги**

4.1. Контроль за полнотой и качеством предоставления государственной услуги включает в себя выявление и устранение нарушений прав заявителей, проведение проверок соблюдения процедур предоставления государственной услуги, принятие решений и подготовку ответов на обращения, содержащие жалобы на действия (бездействия) и решения должностных лиц органа опеки и попечительства.

Формами контроля за соблюдением исполнения административных процедур являются:

- проведение правовой экспертизы проектов документов по предоставлению государственной услуги. Результатом экспертиз является визирование проектов;
- проводимые в установленном порядке проверки ведения делопроизводства;
- проведение в установленном порядке контрольных проверок соблюдения процедур предоставления государственной услуги.

Контрольные проверки могут быть плановыми и внеплановыми. При проведении проверок могут рассматриваться все вопросы, связанные с предоставлением государственной услуги (комплексные проверки), или по конкретному обращению заявителя.

В целях осуществления контроля за совершением действий при предоставлении государственной услуги и принятии решений руководителю органа опеки и попечительства представляются справки о результатах предоставления государственной услуги.

4.2. Текущий контроль за соблюдением последовательности действий, определенных административными процедурами по предоставлению государственной услуги, осуществляется специалистом, ответственным за организацию работы по предоставлению государственной услуги, специалистами службы делопроизводства.

4.3. Перечень должностных лиц, осуществляющих текущий контроль, устанавливается положениями о структурных подразделениях органа опеки и попечительства и должностными регламентами.

По результатам проведенных проверок, в случае выявления нарушений прав заявителей, виновные лица привлекаются к ответственности в соответствии с законодательством Российской Федерации.

4.4. Ответственный исполнитель несет ответственность за несвоевременное рассмотрение обращений заявителя.

4.5. Контроль за исполнением Регламента со стороны граждан, их объединений и организаций осуществляется путем направления обращений в Исполнительный комитет муниципального образования Республики Татарстан, а также путем обжалования действий (бездействия) и решений, осуществляемых (принятых) в ходе исполнения Регламента, в вышестоящие органы государственной власти.

**5. Досудебный (внесудебный) порядок обжалования решений и действий (бездействия) органа, предоставляющего муниципальную услугу, многофункционального центра предоставления государственных и муниципальных услуг, организаций, привлекаемых к реализации функций многофункционального центра в соответствии с частью 1.1 статьи 16 Федерального закона от 27 июля 2010 года N 210-ФЗ "Об организации предоставления государственных и муниципальных услуг", а также их должностных лиц, муниципальных служащих, работников**

5.1. Жалоба подается в письменной форме на бумажном носителе, в электронной форме в орган, предоставляющий муниципальную услугу, многофункциональный центр либо в соответствующий орган местного самоуправления, являющийся учредителем многофункционального центра (далее - учредитель многофункционального центра), а также в организации, предусмотренные частью 1\_1 статьи 16 Федерального закона от 27.07.2010 N 210-ФЗ «Об организации предоставления государственных и муниципальных услуг» (далее – настоящий Федеральный закон). Жалобы на решения и действия (бездействие) руководителя органа, предоставляющего муниципальную услугу, подаются в вышестоящий орган (при его наличии) либо в случае его отсутствия рассматриваются непосредственно руководителем органа, предоставляющего муниципальную услугу. Жалобы на решения и действия (бездействие) работника многофункционального центра подаются руководителю этого многофункционального центра. Жалобы на решения и действия (бездействие) многофункционального центра подаются учредителю многофункционального центра или должностному лицу, уполномоченному нормативным правовым актом Республики Татарстан. Жалобы на решения и действия (бездействие) работников организаций, предусмотренных частью 1\_1 статьи 16 настоящего Федерального закона, подаются руководителям этих организаций.

5.2. Жалоба на решения и действия (бездействие) органа, предоставляющего муниципальную услугу, должностного лица органа, предоставляющего муниципальную услугу, государственного или муниципального служащего, руководителя органа, предоставляющего муниципальную услугу, может быть направлена по почте, через многофункциональный центр, с использованием информационно-телекоммуникационной сети "Интернет", официального сайта органа, предоставляющего муниципальную услугу, единого портала государственных и муниципальных услуг либо портала государственных и муниципальных услуг Республики Татарстан, а также может быть принята при личном приеме заявителя. Жалоба на решения и действия (бездействие) многофункционального центра, работника многофункционального центра может быть направлена по почте, с использованием информационно-телекоммуникационной сети "Интернет", официального сайта многофункционального центра, единого портала государственных и муниципальных услуг либо портала государственных и муниципальных услуг Республики Татарстан, а также может быть принята при личном приеме заявителя. Жалоба на решения и действия (бездействие) организаций, предусмотренных частью 1\_1 статьи 16 настоящего Федерального закона, а также их работников может быть направлена по почте, с использованием информационно-телекоммуникационной сети "Интернет", официальных

сайтов этих организаций, единого портала государственных и муниципальных услуг либо портала государственных и муниципальных услуг Республики Татарстан, а также может быть принята при личном приеме заявителя.

5.3. Порядок подачи и рассмотрения жалоб на решения и действия (бездействие), организаций, предусмотренных частью 1\_1 статьи 16 настоящего Федерального закона, и их работников, а также жалоб на решения и действия (бездействие) многофункционального центра, его работников устанавливается Правительством Российской Федерации.

5.3.1. В случае, если федеральным законом установлен порядок (процедура) подачи и рассмотрения жалоб на решения и действия (бездействие) органов, предоставляющих муниципальные услуги, должностных лиц органов, предоставляющих муниципальные услуги, либо муниципальных служащих, для отношений, связанных с подачей и рассмотрением указанных жалоб, нормы статьи 11\_1 настоящего Федерального закона и настоящей статьи не применяются.

5.3.2. Жалоба на решения и (или) действия (бездействие) органов, предоставляющих муниципальные услуги, должностных лиц органов, предоставляющих муниципальные услуги, либо муниципальных служащих при осуществлении в отношении юридических лиц и индивидуальных предпринимателей, являющихся субъектами градостроительных отношений, процедур, включенных в исчерпывающие перечни процедур в сферах строительства, утвержденные Правительством Российской Федерации в соответствии с частью 2 статьи 6 Градостроительного кодекса Российской Федерации, может быть подана такими лицами в порядке, установленном настоящей статьей, либо в порядке, установленном антимонопольным законодательством Российской Федерации, в антимонопольный орган.

5.4. Особенности подачи и рассмотрения жалоб на решения и действия (бездействие) органов местного самоуправления и их должностных лиц, муниципальных служащих, а также на решения и действия (бездействие) многофункционального центра, работников многофункционального центра устанавливаются соответственно нормативными правовыми актами Республики Татарстан и муниципальными правовыми актами.

6. Жалоба должна содержать:

1) наименование органа, предоставляющего муниципальную услугу, должностного лица органа, предоставляющего муниципальную услугу, либо муниципального служащего, многофункционального центра, его руководителя и (или) работника, организаций, предусмотренных частью 1\_1 статьи 16 настоящего Федерального закона, их руководителей и (или) работников, решения и действия (бездействие) которых обжалуются;

2) фамилию, имя, отчество (последнее - при наличии), сведения о месте жительства заявителя - физического лица либо наименование, сведения о месте нахождения заявителя - юридического лица, а также номер (номера) контактного телефона, адрес (адреса) электронной почты (при наличии) и почтовый адрес, по которым должен быть направлен ответ заявителю;

3) сведения об обжалуемых решениях и действиях (бездействии) органа, предоставляющего муниципальную услугу, должностного лица органа, предоставляющего

муниципальную услугу, либо государственного или муниципального служащего, многофункционального центра, работника многофункционального центра, организаций, предусмотренных частью 1\_1 статьи 16 настоящего Федерального закона, их работников;

4) доводы, на основании которых заявитель не согласен с решением и действием (бездействием) органа, предоставляющего муниципальную услугу, должностного лица органа, предоставляющего муниципальную услугу, либо муниципального служащего, многофункционального центра, работника многофункционального центра, организаций, предусмотренных частью 1\_1 статьи 16 настоящего Федерального закона, их работников. Заявителем могут быть представлены документы (при наличии), подтверждающие доводы заявителя, либо их копии.

7. Жалоба, поступившая в орган, предоставляющий муниципальную услугу, многофункциональный центр, учредителю многофункционального центра, в организации, предусмотренные частью 1\_1 статьи 16 настоящего Федерального закона, либо вышестоящий орган (при его наличии), подлежит рассмотрению в течение пятнадцати рабочих дней со дня ее регистрации, а в случае обжалования отказа органа, предоставляющего муниципальную услугу, многофункционального центра, организаций, предусмотренных частью 1\_1 статьи 16 настоящего Федерального закона, в приеме документов у заявителя либо в исправлении допущенных опечаток и ошибок или в случае обжалования нарушения установленного срока таких исправлений - в течение пяти рабочих дней со дня ее регистрации.

8. По результатам рассмотрения жалобы принимается одно из следующих решений:

1) жалоба удовлетворяется, в том числе в форме отмены принятого решения, исправления допущенных опечаток и ошибок в выданных в результате предоставления государственной или муниципальной услуги документах, возврата заявителю денежных средств, взимание которых не предусмотрено нормативными правовыми актами Российской Федерации, нормативными правовыми актами Республики Татарстан, муниципальными правовыми актами;

2) в удовлетворении жалобы отказывается.

9. Не позднее дня, следующего за днем принятия решения, указанного в пункте 8 настоящего раздела, заявителю в письменной форме и по желанию заявителя в электронной форме направляется мотивированный ответ о результатах рассмотрения жалобы.

9.1.. В случае признания жалобы подлежащей удовлетворению в ответе заявителю, указанном в пункте 9 настоящего раздела, дается информация о действиях, осуществляемых органом, предоставляющим муниципальную услугу, многофункциональным центром либо организацией, предусмотренной частью 1\_1 статьи 16 настоящего Федерального закона, в целях незамедлительного устранения выявленных нарушений при оказании муниципальной услуги, а также приносятся извинения за доставленные неудобства и указывается информация о дальнейших действиях, которые необходимо совершить заявителю в целях получения муниципальной услуги.

9.2. В случае признания жалобы не подлежащей удовлетворению в ответе заявителю, указанном в пункте 9 настоящего раздела, даются аргументированные разъяснения о

причинах принятого решения, а также информация о порядке обжалования принятого решения.

10. В случае установления в ходе или по результатам рассмотрения жалобы признаков состава административного правонарушения или преступления должностное лицо, работник, наделенные полномочиями по рассмотрению жалоб в соответствии с частью 1 настоящей статьи, незамедлительно направляют имеющиеся материалы в органы прокуратуры.

приложение 1

к Административному регламенту  
предоставления государственной услуги  
по выдаче предварительного разрешения на осуществление  
сделок по отчуждению недвижимого имущества,  
принадлежащего несовершеннолетнему

Руководителю Исполнительного комитета  
Менделеевского муниципального района РТ  
А.З. Хамматову

от \_\_\_\_\_

(Ф.И.О. полностью, дата рождения)

Проживающего(ей) по адресу: \_\_\_\_\_

Тел.: \_\_\_\_\_

Паспорт серии \_\_\_\_\_ № \_\_\_\_\_, выдан

\_\_\_\_\_ г.

#### ЗАЯВЛЕНИЕ

Прошу дать разрешение на отчуждение (сделку купли-продажи, мену) \_\_\_\_\_

(приватизированной, приобретенной в собственность, кооперативной, государственной) квартиры, (жилого дома) расположенной(ого) по адресу: \_\_\_\_\_, общей площадью \_\_\_\_\_ кв.м, жилой площадью \_\_\_\_\_ кв.м, количество комнат \_\_\_\_\_, собственниками квартиры являются (ФИО и указать доли): \_\_\_\_\_

в том числе несовершеннолетние (-ий, яя) дети (ребенок): \_\_\_\_\_

с последующим зачислением денежных средств на счет № \_\_\_\_\_, принадлежащего несовершеннолетнему \_\_\_\_\_, в сумме \_\_\_\_\_

Настоящим подтверждаю, что:

- сведения, включенные в заявление, относящиеся к моей личности и представляемым мной лиц, достоверны;

- документы (копии документов), приложенные к заявлению, соответствуют требованиям, установленным законодательством РФ, на момент представления заявления действительны и содержат достоверные сведения;

- согласие всех заинтересованных сторон имеется, имущественные права и интересы несовершеннолетнего (их) ущемлены не будут.

Обязуюсь в соответствии с установленным законодательством РФ сроком (один месяц) с момента государственной регистрации прав на недвижимое имущество несовершеннолетнего, представить в орган опеки и попечительства Менделеевского муниципального района Республики Татарстан, указанные в постановлении Исполнительного комитета Менделеевского муниципального района, документы.

« \_\_\_\_ » \_\_\_\_\_ 20\_\_ г. \_\_\_\_\_ / \_\_\_\_\_ /  
(подпись) (ФИО)

Я, \_\_\_\_\_, даю согласие на обработку и использование моих персональных данных, содержащихся в настоящем заявлении и в представленных мною документах.

« \_\_\_\_ » \_\_\_\_\_ 20\_\_ г. \_\_\_\_\_ / \_\_\_\_\_ /  
(подпись) (ФИО)



к Административному регламенту  
предоставления государственной услуги  
по выдаче предварительного разрешения на осуществление  
сделок по отчуждению недвижимого имущества  
принадлежащего несовершеннолетнему

**Блок-схема последовательности действий по предоставлению государственной услуги**

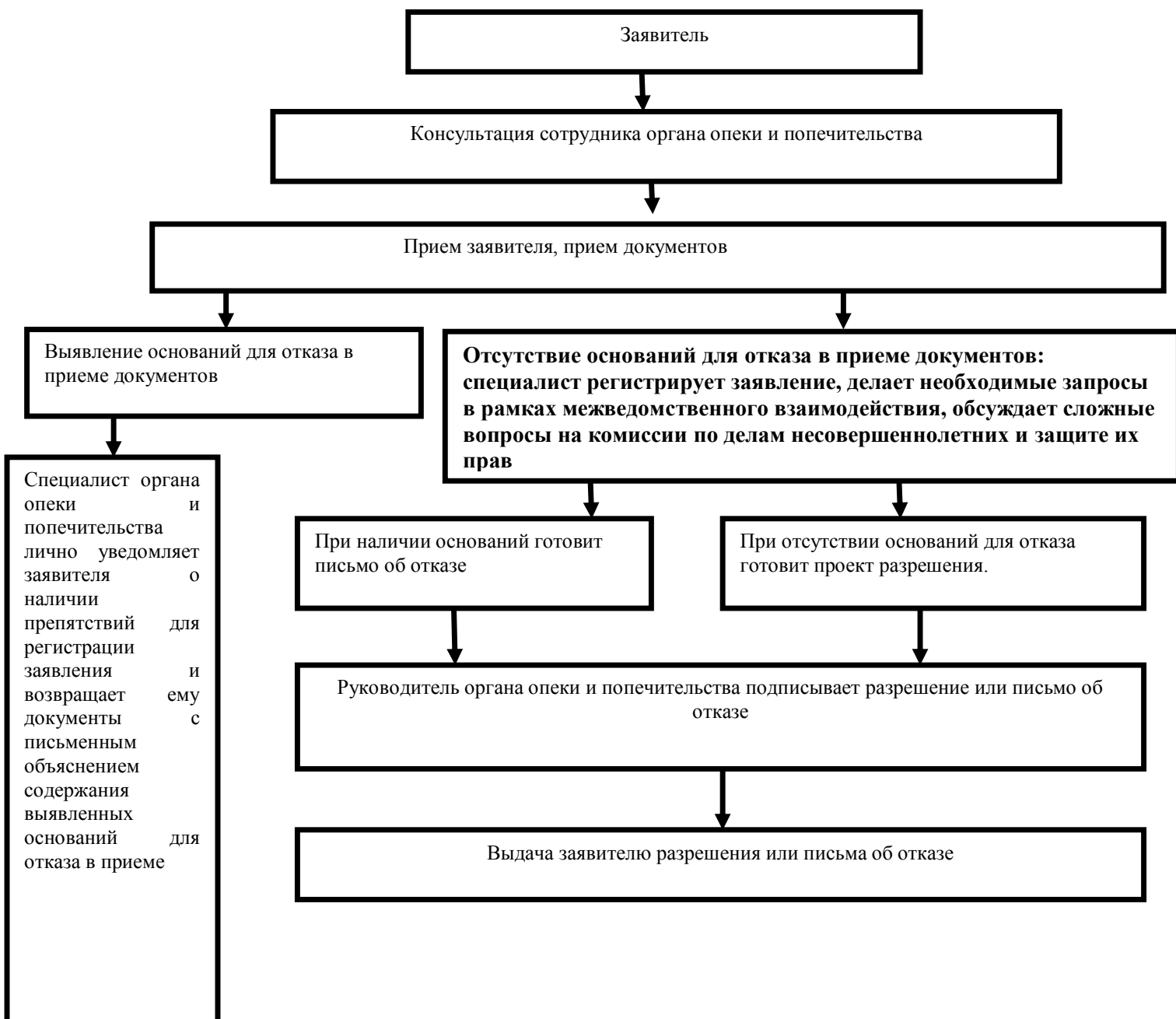

приложение (справочное)  
к Административному регламенту  
предоставления государственной услуги  
по выдаче предварительного разрешения  
на осуществление сделок по отчуждению  
недвижимого имущества  
принадлежащего несовершеннолетнему

**Реквизиты должностных лиц, ответственных за предоставление государственной услуги**

**Отдел опеки и попечительства Исполнительного комитета Менделеевского муниципального района Республики Татарстан**

| Должность  | Телефон | Электронный адрес           |
|--|---------|-----------------------------|
| Начальник отдела опеки и попечительства –<br>Шалаумова Ксения Валерьевна                                   | 2-14-19 | Kseniya.Shalaumova@tatar.ru |
| Заместитель начальника – Гришина Алина<br>Ильгизовна<br>Главный специалист – Саушина Елена<br>Владимировна | 2-14-19 | Kseniya.Shalaumova@tatar.ru |

**Исполнительный комитет Менделеевского муниципального района Республики Татарстан**

| Должность   | Телефон                 | Электронный адрес            |
|---|-------------------------|------------------------------|
| Руководитель Исполнительного комитета –<br>Абдуллин Рустем Альбертович                                | 2-79-06<br>Пр.: 2-79-79 | Rustem.A@tatar.ru            |
| Заместитель руководителя Исполнительного<br>комитета по соц.вопросам – Ямалеева Екатерина<br>Игоревна | 2-79-05                 | Katrin_nk@mail.ru            |
| Управляющий делами Исполнительного<br>комитета - Хусаенова Миляуша Газизяновна                        | 2-79-01                 | Milyausha.Husaenova@tatar.ru |

Приложение № 18  
к постановлению  
Исполнительного комитета  
Менделеевского муниципального района  
Республики Татарстан  
от «22» января 2021 № 27

**Административный регламент  
предоставления государственной услуги по выдаче предварительного разрешения  
на приобретение жилья с использованием кредитных денежных средств и передаче  
его под залог (ипотеку) с участием несовершеннолетних**

**1. Общие положения**

1.1. Настоящий Регламент устанавливает стандарт и порядок предоставления государственной услуги по выдаче предварительного разрешения на приобретение жилья с использованием кредитных денежных средств и передаче его под залог (ипотеку) с участием несовершеннолетних.

1.2. Получатели услуги: несовершеннолетние граждане Российской Федерации, достигшие четырнадцатилетнего возраста, действующие с согласия законных представителей, или законные представители несовершеннолетних граждан, не достигших возраста четырнадцати лет, желающие получить предварительное разрешение на приобретение жилья с использованием кредитных денежных средств и передаче его под залог (ипотеку) с участием несовершеннолетних (далее-заявители).

1.3. Государственная услуга предоставляется Исполнительным комитетом Менделеевского муниципального района по месту жительства несовершеннолетнего. Исполнитель государственной услуги: отдел опеки и попечительства Менделеевского муниципального района (далее – орган опеки и попечительства)

1.3.1. Место нахождения органа опеки и попечительства: 423650, г.Менделеевск, ул.Фомина, д. 19.

График приема органа опеки и попечительства: ежедневно, кроме субботы и воскресенья, понедельник - пятница с 8.00 до 17.00, обед с 12.00 до 13.00.

Проход по пропуску и (или) документу, удостоверяющему личность (либо – свободный).

1.3.2. Телефон приемной Исполкома: 8 (85549) 2-79-79.

1.3.3. Адрес официального сайта Исполнительного комитета Менделеевского муниципального района (городского округа) Республики Татарстан в информационно-телекоммуникационной сети «Интернет» (далее – сеть «Интернет»): <http://www.mendeleevsk.tatarstan.ru> электронной почты: kseniya.shalaumova@tatar.ru.

1.3.4. Информация о государственной услуге может быть получена:

1) посредством информационных стендов о государственной услуге, содержащих визуальную и текстовую информацию о государственной услуге, расположенных в

помещениях исполнительного комитета Менделеевского муниципального района (городского округа) Республики Татарстан, для работы с заявителями;

2) посредством сети «Интернет»:

на официальном сайте исполнительного комитета Менделеевского муниципального района (городского округа) Республики Татарстан (<http://www.mendeleevsk.tatarstan.ru>);

на Портале государственных и муниципальных услуг Республики Татарстан (<http://uslugi.tatar.ru/>);

на Едином портале государственных и муниципальных услуг (функций) (<http://www.gosuslugi.ru/>);

3) при устном обращении в орган опеки и попечительства (лично или по телефону);

4) при письменном (в том числе в форме электронного документа) обращении в орган опеки и попечительства.

5) при обращении в многофункциональный центр предоставления государственных услуг.

1.3.5. Информация по вопросам предоставления государственной услуги размещается специалистом органа опеки и попечительства на официальном сайте исполнительного комитета Менделеевского муниципального района Республики Татарстан (<http://www.mendeleevsk.tatarstan.ru>) и на информационных стендах в помещениях исполнительного комитета для работы с заявителями.

1.4. Предоставление государственной услуги осуществляется в соответствии с:

Гражданским кодексом Российской Федерации от 30.11.1994 №51-ФЗ (далее – ГК РФ);

- Семейным кодексом Российской Федерации от 29.12.1995 №223-ФЗ (далее – СК РФ);

Федеральным законом от 24.04.2008 №48-ФЗ «Об опеке и попечительстве» (далее – Федеральный закон №48-ФЗ);

Федеральным законом от 27.07.2010 № 210-ФЗ «Об организации предоставления государственных и муниципальных услуг» (далее - Федеральный закон № 210-ФЗ);

Семейным кодексом Республики Татарстан от 13.01.2009 № 4-ЗРТ (далее – СК РТ);

Законом Республики Татарстан от 27.02.2004 №8-ЗРТ «Об организации деятельности органов опеки и попечительства в Республике Татарстан» (далее – Закон РТ №8-ЗРТ);

Законом Республики Татарстан от 20.03.2008 № 7-ЗРТ «О наделении органов местного самоуправления муниципальных образований в Республике Татарстан отдельными государственными полномочиями Республики Татарстан в области опеки и попечительства»;

Постановлением Кабинета Министров Республики Татарстан от 02.11.2010 №880 «Об утверждении Порядка разработки и утверждения административных регламентов предоставления государственных услуг исполнительными органами государственной власти Республики Татарстан и о внесении изменений в отдельные постановления Кабинета Министров Республики Татарстан»;

- Уставом муниципального образования «Менделеевский муниципальный район Республики Татарстан» (далее - Устав);

- Положением об Исполнительном комитете Менделеевского муниципального района Республики Татарстан, утвержденным решением Совета Менделеевского муниципального района Республики Татарстан от 07.08.2014 г № 254 (далее – Положением об ИК);

- Положением об отделе опеки и попечительства Исполнительного комитета Менделеевского муниципального района Республики Татарстан, утвержденным

Постановлением Исполнительного комитета Менделеевского муниципального района Республики Татарстан от 09 августа 2019 № 433 (далее – Положение об отделе).

1.5. В настоящем Регламенте используются следующие термины и определения:

административный регламент - нормативный правовой акт, устанавливающий сроки и последовательность административных процедур и административных действий исполнительного органа государственной власти Республики Татарстан, порядок взаимодействия между его структурными подразделениями и должностными лицами, а также взаимодействие исполнительного органа государственной власти с физическими или юридическими лицами (далее – получатели государственных услуг), иными органами государственной власти и местного самоуправления, а также организациями при предоставлении государственной услуги;

государственная услуга – деятельность по реализации функций исполнительного органа государственной власти Республики Татарстан, органа местного самоуправления при осуществлении отдельных государственных полномочий, переданных федеральными законами и законами Республики Татарстан, которая осуществляется по запросам заявителей в пределах установленных нормативными правовыми актами Российской Федерации и нормативными правовыми актами Республики Татарстан полномочий органов, предоставляющих государственные услуги;

жалоба на нарушение порядка предоставления государственной услуги (далее – жалоба) – требование заявителя или его законного представителя о восстановлении или защите нарушенных прав или законных интересов заявителя органом, предоставляющим государственную услугу, многофункциональным центром, должностным лицом органа, предоставляющего государственную услугу, работником многофункционального центра, государственным служащим либо организациям, предусмотренными частью 1 статьи 16 Федерального закона от 27 июля 2010 года № 210-ФЗ «Об организации предоставления государственных и муниципальных услуг», или их работниками при получении указанными заявителем государственной услуги;

многофункциональный центр предоставления государственных и муниципальных услуг (многофункциональный центр) – организация, созданная в организационно – правовой форме государственного или муниципального учреждения (в том числе являющаяся автономным учреждением), отвечающим требованиям Федерального закона от 27 июля 2010 года № 210-ФЗ «Об организации предоставления государственных и муниципальных услуг», и уполномоченная на организацию предоставления государственных и муниципальных услуг, в том числе в электронной форме, по принципу «одного окна»;

принцип «одного окна» - принцип, при котором предоставление государственной или муниципальной услуги осуществляется после однократного обращения заявителя с соответствующим запросом о предоставлении государственной или муниципальной услуги или запросом, указанным в статье 15 Федерального закона от 27 июля 2010 года № 210 – ФЗ «Об организации предоставления государственных и муниципальных услуг», а взаимодействие с органами, предоставляющими государственные услуги, или органами, предоставляющими муниципальные услуги, осуществляется многофункциональным центром без участия заявителя в соответствии с нормативными правовыми актами и соглашением о взаимодействии;

удаленное рабочее место многофункционального центра предоставления государственных и муниципальных услуг – территориально обособленное структурное подразделение (офис) многофункционального центра предоставления государственных и

муниципальных услуг, созданное в городском или сельском поселении муниципального района (городского округа) Республики Татарстан в соответствии с пунктом 34 Правил организации деятельности многофункциональных центров предоставления государственных и муниципальных услуг, утвержденных постановлением Правительства Российской Федерации от 22 декабря 2012 г. № 1376 «Об утверждении Правил организации деятельности многофункциональных центров предоставления государственных и муниципальных услуг»»;

техническая ошибка - ошибка (описка, опечатка, грамматическая или арифметическая ошибка), допущенная учреждением, предоставляющим государственную услугу, и приведшая к несоответствию сведений, внесенных в документ (результат государственной услуги), сведениям в документах, на основании которых вносились сведения;

- опека - форма устройства граждан, признанных судом недееспособными гражданами, при которой назначенные органом опеки и попечительства граждане (опекуны) являются законными представителями подопечных и совершают от их имени и в их интересах все юридически значимые действия;

## 2. Стандарт предоставления государственной услуги

| Наименование требования стандарта   | Содержание требования стандарта   | Нормативный акт, устанавливающий государственную услугу или требование |
|---|---|--|
| 2.1. Наименование государственной услуги  | Выдача предварительного разрешения на приобретение жилья с использованием кредитных денежных средств и передаче его под залог (ипотеку) с участием несовершеннолетних   | ст.28 ГК РФ<br>ст.37 ГК РФ<br>ст. 21 Федеральный закон №48-ФЗ          |
| 2.2. Наименование органа, предоставляющего услугу   | Исполнительный комитет Менделеевского муниципального образования Республики Татарстан   | Положение,<br>Закон РТ №8-ЗРТ  |
| 2.3. Описание результата услуги   | Предварительное разрешение на приобретение жилья с использованием кредитных денежных средств и передаче его под залог (ипотеку) с участием несовершеннолетних в форме Распоряжения/Постановления или письмо об отказе в предоставлении услуги   | ст.28 ГК РФ<br>ст.37 ГК РФ<br>ст. 21 Федеральный закон №48-ФЗ          |
| 2.4. Срок предоставления услуги   | Рассмотрение письменных обращений граждан, касающихся предоставления государственной услуги, осуществляется в течение 15 рабочих дней со дня их регистрации.  | ст.21 Федеральный закон №48-ФЗ   |
| 2.5. Исчерпывающий перечень документов, необходимых в соответствии с законодательными или иными нормативными правовыми актами для предоставления государственной услуги, а также услуг, которые являются необходимыми и обязательными для предоставления государственных услуг, подлежащих представлению заявителем | <ol style="list-style-type: none"> <li>1. Заявление обоих родителей (или лиц, их заменяющих) (Приложение №1).</li> <li>2. Паспорта родителей (или лиц, их заменяющих).</li> <li>3. Свидетельства о рождении детей.</li> <li>4. Паспорта несовершеннолетних.</li> <li>5. Договор ипотеки.</li> <li>6. Протокол участия, выбора и передачи будущей квартиры в собственность.</li> <li>7. Кредитный договор.</li> <li>8. Сертификат на материнский (семейный) капитал и справка об индексации (при необходимости привлечения средств материнского капитала).</li> </ol> <p>Для получения разрешения на основании заявления только одного из родителей без учета мнения другого предоставляются:<br/>копия решения суда о лишении (ограничении) родительских прав, либо признании его недееспособным;<br/>копия свидетельства о смерти и.т.п.</p> |  |

|  |  |  |
|--|--|--|
|  | <p>Бланк заявления для получения государственной услуги заявитель может получить при личном обращении в орган опеки. Электронная форма бланка размещена на официальном сайте исполкома.</p> <p>Заявление и прилагаемые документы, заверенные в установленном законодательством порядке, могут быть представлены (направлены) заявителем на бумажных носителях одним из следующих способов:</p> <p>лично (лицом, действующим от имени заявителя, на основании доверенности);</p> <p>почтовым отправлением.</p> <p>Заявление и документы также могут быть представлены (направлены) заявителем в виде электронного документа, подписанного усиленной квалифицированной электронной подписью, через информационно-телекоммуникационные сети общего доступа, в том числе через информационно-телекоммуникационную сеть «Интернет», и Единый портал государственных и муниципальных услуг.</p>  |  |
| <p>2.6. Исчерпывающий перечень документов, необходимых в соответствии с нормативными правовыми актами для предоставления государственной услуги, которые находятся в распоряжении государственных органов, органов местного самоуправления и иных организаций и которые заявитель вправе представить</p> | <p>Документы, которые могут быть востребованы специалистом в рамках межведомственного взаимодействия:</p> <ul style="list-style-type: none"> <li>- финансово-лицевой счет по месту регистрации несовершеннолетних.</li> </ul> <p>Заявитель вправе представить документы, содержащие сведения, указанные в настоящем пункте, в том числе при наличии возможности в электронной форме.</p> <p>Непредставление заявителем документов, содержащих вышеуказанные сведения, не является основанием для отказа заявителю в предоставлении государственной услуги.</p> <p>Способы получения и порядок предоставления документов, которые заявитель вправе представить, определены пунктом 2.5 настоящего Регламента.</p> <p>Запрещается требовать от заявителя:</p> <p>представления вышеперечисленных документов, которые находятся в распоряжении органов, предоставляющих государственные и муниципальные услуги, иных государственных органов, органов местного самоуправления либо подведомственных государственным органам или органам местного самоуправления организаций, участвующих в предоставлении государственных и муниципальных услуг, за</p> |  |



|   |  |  |
|---|--|--|
|   | <p>исключением документов, предусмотренных частью 6 статьи 7 Федерального закона №210-ФЗ;</p> <p>представления документов и информации, отсутствие и (или) недостоверность которых не указывались при первоначальном отказе в приеме документов, необходимых для предоставления государственной услуги, либо в предоставлении государственной услуги, за исключением следующих случаев:</p> <p>изменение требований нормативных правовых актов, касающихся предоставления государственной услуги, после первоначальной подачи заявления о предоставлении государственной услуги;</p> <p>наличие ошибок в заявлении о предоставлении государственной услуги и документах, поданных заявителем после первоначального отказа в приеме документов, необходимых для предоставления государственной услуги, либо в предоставлении государственной услуги и не включенных в представленный ранее комплект документов;</p> <p>истечение срока действия документов или изменение информации после первоначального отказа в приеме документов, необходимых для предоставления государственной услуги, либо в предоставлении государственной услуги;</p> <p>выявление документально подтвержденного факта (признаков) ошибочного или противоправного действия (бездействия) должностного лица органа, предоставляющего государственную услугу, государственного служащего, при первоначальном отказе в приеме документов, необходимых для предоставления государственной услуги, либо в предоставлении государственной услуги, о чем в письменном виде за подписью руководителя органа, предоставляющего государственную услугу, уведомляется заявитель, а также приносятся извинения за доставленные неудобства.</p> |  |
| 2.7. Перечень органов государственной власти и их структурных подразделений, согласование которых в случаях, предусмотренных нормативными правовыми | Согласование государственной услуги не требуется   |  |

|  |   |  |
|--|---|--|
| актами, требуется для предоставления государственной услуги и которое осуществляется органом исполнительной власти, предоставляющим государственную услугу   |   |  |
| 2.8. Исчерпывающий перечень оснований для отказа в приеме документов, необходимых для предоставления услуги  | <ol style="list-style-type: none"> <li>1. Несоответствие представленных документов перечню документов, указанных в п. 2.5.</li> <li>2. Неоговоренные исправления в подаваемых документах.</li> <li>3. Обращение не по месту фактического проживания.</li> <li>4. Отсутствие согласия законных представителей.</li> </ol>  |  |
| 2.9. Исчерпывающий перечень оснований для приостановления или отказа в предоставлении государственной услуги   | <p>Основания для отказа:</p> <ol style="list-style-type: none"> <li>1. Отсутствие согласия законных представителей.</li> <li>2. Представление заявителем не надлежащим образом оформленных документов, неполных и (или) недостоверных сведений, на основании которых определяется право предоставления государственной услуги.</li> <li>3. Ущемление имущественных прав несовершеннолетнего.</li> </ol> <p>Оснований для приостановления государственной услуги не имеется.</p> |  |
| 2.10. Порядок, размер и основания взимания государственной пошлины или иной платы, взимаемой за предоставление государственной услуги  | На безвозмездной основе   |  |
| 2.11. Порядок, размер и основания взимания платы за предоставление услуг, которые являются необходимыми и обязательными для предоставления государственной услуги, включая информацию о методике расчета размера такой платы | Предоставление необходимых и обязательных услуг не требуется  |  |
| 2.12. Максимальный срок ожидания в очереди при подаче запроса о предоставлении государственной услуги и при получении результата предоставления таких услуг  | <p>Максимальный срок ожидания приема (обслуживания) заявителя не должен превышать 30 минут.</p> <p>Очередность для отдельных категорий получателей государственной услуги не установлена.</p>   |  |
| 2.13. Срок регистрации запроса заявителя о предоставлении государственной услуги   | В день поступления заявления  |  |
| 2.14. Требования к помещениям, в которых предоставляется государственная услуга  | 1. Заявление подается по адресу:  |  |

|  |   |  |
|--|---|--|
|  | <p>г.Менделеевск, ул. Фомина, д.19; кабинет № 305 отдел опеки и попечительства.</p> <p>2. Прием заявителей осуществляется в помещении, приспособленном для работы с потребителями услуги.</p> <p>3. Рабочее место специалиста отдела в помещении для приема заявителей оборудуется персональным компьютером с обеспеченным доступом к электронным справочно-правовым системам, и оргтехникой, позволяющей организовать исполнение услуги в полном объеме.</p> <p>4. Место для заполнения документов оборудуется стульями, столами и обеспечивается образцами заполнения документов, бланками заявлений и канцелярскими принадлежностями.</p> <p>5. Визуальная, текстовая и мультимедийная информация о порядке предоставления государственной услуги размещается в удобных для заявителей местах, в том числе с учетом ограниченных возможностей инвалидов.</p> <p>Федеральные органы государственной власти, органы государственной власти субъектов Российской Федерации, органы местного самоуправления (в сфере установленных полномочий), организации независимо от их организационно-правовых форм обеспечивают инвалидам (включая инвалидов, использующих кресла-коляски и собак-проводников):</p> <p>1) условия для беспрепятственного доступа к объектам социальной, инженерной и транспортной инфраструктур (жилым, общественным и производственным зданиям, строениям и сооружениям, включая те, в которых расположены физкультурно-спортивные организации, организации культуры и другие организации), к местам отдыха и к предоставляемым в них услугам;</p> <p>2) условия для беспрепятственного пользования железнодорожным, воздушным, водным транспортом, автомобильным транспортом и городским наземным электрическим транспортом в городском, пригородном, междугородном сообщении, средствами связи и информации (включая средства, обеспечивающие дублирование звуковыми сигналами световых сигналов светофоров и устройств, регулирующих движение пешеходов через транспортные коммуникации);</p> <p>3) возможность самостоятельного передвижения по территории, на которой расположены объекты социальной, инженерной и транспортной инфраструктур, входа в такие объекты и выхода из них,</p> |  |
|--|---|--|

|   |  |  |
|---|--|--|
|   | <p>посадки в транспортное средство и высадки из него, в том числе с использованием кресла-коляски;</p> <p>4) сопровождение инвалидов, имеющих стойкие расстройства функции зрения и самостоятельного передвижения, и оказание им помощи на объектах социальной, инженерной и транспортной инфраструктур;</p> <p>5) надлежащее размещение оборудования и носителей информации, необходимых для обеспечения беспрепятственного доступа инвалидов к объектам социальной, инженерной и транспортной инфраструктур и к услугам с учетом ограничений их жизнедеятельности;</p> <p>6) дублирование необходимой для инвалидов звуковой и зрительной информации, а также надписей, знаков и иной текстовой и графической информации знаками, выполненными рельефно-точечным шрифтом Брайля, допуск сурдопереводчика и тифлосурдопереводчика;</p> <p>7) допуск на объекты социальной, инженерной и транспортной инфраструктур собаки-проводника при наличии документа, подтверждающего ее специальное обучение и выдаваемого по форме и в порядке, которые определяются федеральным органом исполнительной власти, осуществляющим функции по выработке и реализации государственной политики и нормативно-правовому регулированию в сфере социальной защиты населения;</p> <p>8) оказание работниками организаций, предоставляющих услуги населению, помощи инвалидам в преодолении барьеров, мешающих получению ими услуг наравне с другими лицами.</p> |  |
| 2.15. Показатели доступности и качества государственной услуги              | <p>Показателями доступности и качества предоставления государственной услуги являются:</p> <p>1) соблюдение сроков приема и рассмотрения документов;</p> <p>2) соблюдение срока получения результата государственной услуги;</p> <p>3) наличие органа опеки и попечительства в районе проживания заявителя.</p>  |  |
| 2.16. Особенности предоставления государственной услуги в электронной форме | <p>Консультацию о порядке предоставления услуги можно получить через Интернет – приемную исполнительного комитета.</p> <p>Услуга в электронной форме не предоставляется</p>  |  |

### **3. Состав, последовательность и сроки выполнения административных процедур (действий), требования к порядку их выполнения**

3.1. Описание последовательности действий при предоставлении государственной услуги

3.1.1. Предоставление государственной услуги по выдаче предварительного разрешения на приобретение жилья с использованием кредитных денежных средств и передаче его под залог (ипотеку) с участием несовершеннолетних включает в себя следующие процедуры:

- 1) консультирование заявителя;
- 2) прием заявителя, прием документов (см. п.2.5. настоящего регламента);
- 3) формирование и направление межведомственных запросов в органы, участвующие в предоставлении государственной услуги
- 4) подготовку предварительного разрешения на приобретение жилья с использованием кредитных денежных средств и передаче его под залог (ипотеку) с участием несовершеннолетних;
- 5) выдачу заявителю результата государственной услуги;
- 6) направление заявителю письма об отказе в предоставлении государственной услуги при наличии оснований.

3.1.2. Блок-схема последовательности действий по предоставлению государственной услуги представлена в приложении №3.

3.2. Консультирование заявителя.

Заявитель лично, по телефону, электронной почте и (или) письмом обращается в орган опеки и попечительства для получения консультаций о порядке получения государственной услуги.

Специалистом органа опеки и попечительства осуществляется консультирование заявителя, в том числе по составу, форме и содержанию перечня документов, необходимых для получения государственной услуги.

Процедура, устанавливаемая настоящим пунктом, осуществляется в день обращения заявителя.

Результат процедуры: консультации, замечания по составу, форме и содержанию перечня документов, необходимого для получения государственной услуги.

3.3. Прием заявителя, прием документов.

3.3.1. Заявителем лично или в электронном виде через Портал государственных и муниципальных услуг Республики Татарстан подается (направляется) заявление с приложением указанных в пункте 2.5.

3.3.2. Специалист органа опеки и попечительства, ведущий прием, осуществляет: установление личности заявителя; проверку наличия документов; проверку соответствия представленных документов установленным требованиям (надлежащее оформление копий документов, отсутствие в документах подчисток, приписок, зачеркнутых слов и иных не оговоренных исправлений).

При отсутствии оснований для отказа в приеме документов, указанных в пункте 2.8 настоящего Регламента, специалист органа опеки и попечительства уведомляет заявителя о дате приема заявления для выдачи разрешения и прилагаемых к нему документов, после

чего осуществляются процедуры, предусмотренные подпунктом 3.3.3. настоящего Регламента.

В случае наличия оснований для отказа в приеме документов, указанных в пункте 2.8 настоящего Регламента, специалист органа опеки и попечительства при предоставлении заявления заявителем лично уведомляет его о наличии препятствий для регистрации заявления и возвращает ему документы с письменным объяснением содержания выявленных оснований для отказа в приеме документов.

Процедуры, устанавливаемые настоящим пунктом, осуществляются в день обращения заявителя.

Результат процедур: принятые документы, регистрационная запись в журнале регистрации заявлений, расписка или возвращенные заявителю документы.

3.3.3. Специалист органа опеки и попечительства осуществляет проверку наличия оснований для отказа в предоставлении государственной услуги, предусмотренных пунктом 2.9 настоящего Регламента.

В случае наличия оснований для отказа в предоставлении услуги специалист органа опеки и попечительства подготавливает письмо об отказе и доводит до сведения заявителя в 3-дневный срок с даты его подписания. Одновременно заявителю возвращаются все документы и разъясняется порядок обжалования решения и осуществляет процедуры, предусмотренные пунктом 3.7. настоящего Регламента.

В случае отсутствия оснований для отказа в предоставлении государственной услуги организует работу по проверке содержащихся в предоставленных заявителем документах сведений.

Процедуры, устанавливаемые настоящим пунктом, осуществляются в течение двух рабочих дней со дня поступления заявления.

Результат процедур: проверка документов и принятие решения о подготовке разрешения или отказа.

3.4. Формирование и направление межведомственных запросов в органы, участвующие в предоставлении государственной услуги.

3.4.1. Специалист органа опеки и попечительства направляет в электронной форме посредством системы межведомственного электронного взаимодействия запросы:

- финансово-лицевой счет по месту регистрации несовершеннолетних.

Процедуры, устанавливаемые настоящим пунктом, осуществляются в течение одного рабочего дня с момента окончания процедуры предусмотренной подпунктом 3.3.3.

Результат процедур: направленные запросы о предоставлении сведений.

3.4.2. По запросам органа опеки и попечительства органами, участвующими в предоставлении государственной услуги, в автоматизированном режиме осуществляется:

- обработка запроса и поиск запрашиваемых данных,
- формирование посредством межведомственного электронного взаимодействия запрашиваемых сведений, либо, в случае отсутствия запрашиваемых сведений, направление уведомления об отказе в предоставлении запрашиваемых сведений с указанием причин отказа.

Процедуры, устанавливаемых настоящим пунктом, осуществляются в течение пяти дней с момента поступления запросов органами опеки и попечительства.

Результат процедур: ответ на запрос или уведомление об отказе в предоставлении сведений, указанных в п.3.4. настоящего Регламента.

3.5. Подготовка распоряжения (постановления) о предварительном разрешении на приобретение жилья с использованием кредитных денежных средств и передаче его под залог (ипотеку) с участием несовершеннолетних или письма об отказе.

3.5.1. Специалист органа опеки и попечительства на основании представленных документов готовит проект распоряжения (постановления) о предварительном разрешении на приобретение жилья с использованием кредитных денежных средств и передаче его под залог (ипотеку) с участием несовершеннолетних и направляет его на согласование и утверждение у руководителя органа опеки и попечительства или готовит письмо об отказе с соответствующим утверждением.

Процедуры, устанавливаемые настоящим пунктом, осуществляются в течение пяти рабочих дней с момента окончания предыдущей процедуры.

Результат процедур: Распоряжение (постановление) о предварительном разрешении на приобретение жилья с использованием кредитных денежных средств и передаче его под залог (ипотеку) с участием несовершеннолетних или письмо об отказе, подготовленное в соответствии с п.3.7.

3.6. Выдача результата услуги заявителю.

3.5.1. Специалист органа опеки и попечительства, получив подписанное распоряжение (постановление), регистрирует его и выдает (направляет) заявителю. В случае отрицательного результата передает письмо об отказе лично в руки или направляет заказным письмом с уведомлением по почте в соответствии с п.3.7.

Процедуры, устанавливаемые настоящим пунктом, осуществляются в течение одного дня с момента окончания процедуры предусмотренной подпунктом 3.5.1.

Результат процедуры: выдача (направление) заявителю результата государственной услуги.

3.7. Направление заявителю письма об отказе в предоставлении государственной услуги.

3.7.1. Специалист органа опеки и попечительства в случае принятия решения об отказе в выдаче разрешения готовит проект письма об отказе в предоставлении услуги (далее – письмо об отказе).

Подготовленный проект письма об отказе направляет на подпись руководителю органа опеки муниципального района (городского округа) Республики Татарстан.

Процедуры, устанавливаемые настоящим пунктом, осуществляются в течение трех дней с момента выявления оснований для отказа.

Результат процедур: направленный на подпись проект письма об отказе.

3.7.2. Руководитель органа опеки и попечительства подписывает проект письма об отказе и возвращает специалисту органа опеки и попечительства.

Процедуры, устанавливаемые настоящим пунктом, осуществляются в течение одного дня.

Результат процедур: подписанное письмо об отказе.

3.7.3. Специалист органа опеки и попечительства доводит письмо об отказе до сведения заявителя в 3-дневный срок с даты его подписания. Одновременно заявителю возвращаются все документы и разъясняется порядок обжалования решения.

Процедуры, устанавливаемые настоящим пунктом, осуществляются в течение одного дня с момента окончания процедуры предусмотренной подпунктом 3.7.2.

Результат процедуры: извещение заявителя об отказе в предоставлении государственной услуги.

#### **4. Порядок и формы контроля за предоставлением государственной услуги**

4.1. Контроль за полнотой и качеством предоставления государственной услуги включает в себя выявление и устранение нарушений прав заявителей, проведение проверок соблюдения процедур предоставления государственной услуги, принятие решений и подготовку ответов на обращения, содержащие жалобы на действия (бездействия) и решения должностных лиц органа опеки и попечительства.

Формами контроля за соблюдением исполнения административных процедур являются:

- проведение правовой экспертизы проектов документов по предоставлению государственной услуги. Результатом экспертиз является визирование проектов;
- проводимые в установленном порядке проверки ведения делопроизводства;
- проведение в установленном порядке контрольных проверок соблюдения процедур предоставления государственной услуги.

Контрольные проверки могут быть плановыми и внеплановыми. При проведении проверок могут рассматриваться все вопросы, связанные с предоставлением государственной услуги (комплексные проверки), или по конкретному обращению заявителя.

В целях осуществления контроля за совершением действий при предоставлении государственной услуги и принятии решений руководителю органа опеки и попечительства представляются справки о результатах предоставления государственной услуги.

4.2. Текущий контроль за соблюдением последовательности действий, определенных административными процедурами по предоставлению государственной услуги, осуществляется специалистом, ответственным за организацию работы по предоставлению государственной услуги, специалистами службы делопроизводства.

4.3. Перечень должностных лиц, осуществляющих текущий контроль, устанавливается положениями о структурных подразделениях органа опеки и попечительства и должностными регламентами.

По результатам проведенных проверок, в случае выявления нарушений прав заявителей, виновные лица привлекаются к ответственности в соответствии с законодательством Российской Федерации.

4.4. Ответственный исполнитель несет ответственность за несвоевременное рассмотрение обращений заявителя.

4.5. Контроль за исполнением Регламента со стороны граждан, их объединений и организаций осуществляется путем направления обращений в Исполнительный комитет муниципального образования Республики Татарстан, а также путем обжалования действий (бездействия) и решений, осуществляемых (принятых) в ходе исполнения Регламента, в вышестоящие органы государственной власти.

**5. Досудебный (внесудебный) порядок обжалования решений и действий (бездействия) органа, предоставляющего муниципальную услугу, многофункционального центра предоставления государственных и муниципальных услуг, организаций, привлекаемых к реализации функций многофункционального центра в соответствии с частью 1.1 статьи 16 Федерального закона от 27 июля 2010 года N 210-ФЗ "Об организации предоставления государственных и муниципальных услуг", а также их должностных лиц, муниципальных служащих, работников**



5.1. Жалоба подается в письменной форме на бумажном носителе, в электронной форме в орган, предоставляющий муниципальную услугу, многофункциональный центр либо в соответствующий орган местного самоуправления, являющийся учредителем многофункционального центра (далее - учредитель многофункционального центра), а также в организации, предусмотренные частью 1\_1 статьи 16 Федерального закона от 27.07.2010 N 210-ФЗ «Об организации предоставления государственных и муниципальных услуг» (далее – настоящий Федеральный закон). Жалобы на решения и действия (бездействие) руководителя органа, предоставляющего муниципальную услугу, подаются в вышестоящий орган (при его наличии) либо в случае его отсутствия рассматриваются непосредственно руководителем органа, предоставляющего муниципальную услугу. Жалобы на решения и действия (бездействие) работника многофункционального центра подаются руководителю этого многофункционального центра. Жалобы на решения и действия (бездействие) многофункционального центра подаются учредителю многофункционального центра или должностному лицу, уполномоченному нормативным правовым актом Республики Татарстан. Жалобы на решения и действия (бездействие) работников организаций, предусмотренных частью 1\_1 статьи 16 настоящего Федерального закона, подаются руководителям этих организаций.

5.2. Жалоба на решения и действия (бездействие) органа, предоставляющего муниципальную услугу, должностного лица органа, предоставляющего муниципальную услугу, государственного или муниципального служащего, руководителя органа, предоставляющего муниципальную услугу, может быть направлена по почте, через многофункциональный центр, с использованием информационно-телекоммуникационной сети "Интернет", официального сайта органа, предоставляющего муниципальную услугу, единого портала государственных и муниципальных услуг либо портала государственных и муниципальных услуг Республики Татарстан, а также может быть принята при личном приеме заявителя. Жалоба на решения и действия (бездействие) многофункционального центра, работника многофункционального центра может быть направлена по почте, с использованием информационно-телекоммуникационной сети "Интернет", официального сайта многофункционального центра, единого портала государственных и муниципальных услуг либо портала государственных и муниципальных услуг Республики Татарстан, а также может быть принята при личном приеме заявителя. Жалоба на решения и действия (бездействие) организаций, предусмотренных частью 1\_1 статьи 16 настоящего Федерального закона, а также их работников может быть направлена по почте, с использованием информационно-телекоммуникационной сети "Интернет", официальных сайтов этих организаций, единого портала государственных и муниципальных услуг либо портала государственных и муниципальных услуг Республики Татарстан, а также может быть принята при личном приеме заявителя.

5.3. Порядок подачи и рассмотрения жалоб на решения и действия (бездействие), организаций, предусмотренных частью 1\_1 статьи 16 настоящего Федерального закона, и их работников, а также жалоб на решения и действия (бездействие) многофункционального центра, его работников устанавливается Правительством Российской Федерации.

5.3.1. В случае, если федеральным законом установлен порядок (процедура) подачи и рассмотрения жалоб на решения и действия (бездействие) органов, предоставляющих муниципальные услуги, должностных лиц органов, предоставляющих муниципальные услуги, либо муниципальных служащих, для отношений, связанных с подачей и рассмотрением указанных жалоб, нормы статьи 11\_1 настоящего Федерального закона и настоящей статьи не применяются.

5.3.2. Жалоба на решения и (или) действия (бездействие) органов, предоставляющих муниципальные услуги, должностных лиц органов, предоставляющих муниципальные услуги, либо муниципальных служащих при осуществлении в отношении юридических лиц и индивидуальных предпринимателей, являющихся субъектами градостроительных отношений, процедур, включенных в исчерпывающие перечни процедур в сферах строительства, утвержденные Правительством Российской Федерации в соответствии с частью 2 статьи 6 Градостроительного кодекса Российской Федерации, может быть подана такими лицами в порядке, установленном настоящей статьей, либо в порядке, установленном антимонопольным законодательством Российской Федерации, в антимонопольный орган.

5.4. Особенности подачи и рассмотрения жалоб на решения и действия (бездействие) органов местного самоуправления и их должностных лиц, муниципальных служащих, а также на решения и действия (бездействие) многофункционального центра, работников многофункционального центра устанавливаются соответственно нормативными правовыми актами Республики Татарстан и муниципальными правовыми актами.

6. Жалоба должна содержать:

1) наименование органа, предоставляющего муниципальную услугу, должностного лица органа, предоставляющего муниципальную услугу, либо муниципального служащего, многофункционального центра, его руководителя и (или) работника, организаций, предусмотренных частью 1\_1 статьи 16 настоящего Федерального закона, их руководителей и (или) работников, решения и действия (бездействие) которых обжалуются;

2) фамилию, имя, отчество (последнее - при наличии), сведения о месте жительства заявителя - физического лица либо наименование, сведения о месте нахождения заявителя - юридического лица, а также номер (номера) контактного телефона, адрес (адреса) электронной почты (при наличии) и почтовый адрес, по которым должен быть направлен ответ заявителю;

3) сведения об обжалуемых решениях и действиях (бездействии) органа, предоставляющего муниципальную услугу, должностного лица органа, предоставляющего муниципальную услугу, либо государственного или муниципального служащего, многофункционального центра, работника многофункционального центра, организаций, предусмотренных частью 1\_1 статьи 16 настоящего Федерального закона, их работников;

4) доводы, на основании которых заявитель не согласен с решением и действием (бездействием) органа, предоставляющего муниципальную услугу, должностного лица органа, предоставляющего муниципальную услугу, либо муниципального служащего, многофункционального центра, работника многофункционального центра, организаций,

предусмотренных частью 1\_1 статьи 16 настоящего Федерального закона, их работников. Заявителем могут быть представлены документы (при наличии), подтверждающие доводы заявителя, либо их копии.

7. Жалоба, поступившая в орган, предоставляющий муниципальную услугу, многофункциональный центр, учредителю многофункционального центра, в организации, предусмотренные частью 1\_1 статьи 16 настоящего Федерального закона, либо вышестоящий орган (при его наличии), подлежит рассмотрению в течение пятнадцати рабочих дней со дня ее регистрации, а в случае обжалования отказа органа, предоставляющего муниципальную услугу, многофункционального центра, организаций, предусмотренных частью 1\_1 статьи 16 настоящего Федерального закона, в приеме документов у заявителя либо в исправлении допущенных опечаток и ошибок или в случае обжалования нарушения установленного срока таких исправлений - в течение пяти рабочих дней со дня ее регистрации.

8. По результатам рассмотрения жалобы принимается одно из следующих решений:

1) жалоба удовлетворяется, в том числе в форме отмены принятого решения, исправления допущенных опечаток и ошибок в выданных в результате предоставления государственной или муниципальной услуги документах, возврата заявителю денежных средств, взимание которых не предусмотрено нормативными правовыми актами Российской Федерации, нормативными правовыми актами Республики Татарстан, муниципальными правовыми актами;

2) в удовлетворении жалобы отказывается.

9. Не позднее дня, следующего за днем принятия решения, указанного в пункте 8 настоящего раздела, заявителю в письменной форме и по желанию заявителя в электронной форме направляется мотивированный ответ о результатах рассмотрения жалобы.

9.1.. В случае признания жалобы подлежащей удовлетворению в ответе заявителю, указанном в пункте 9 настоящего раздела, дается информация о действиях, осуществляемых органом, предоставляющим муниципальную услугу, многофункциональным центром либо организацией, предусмотренной частью 1\_1 статьи 16 настоящего Федерального закона, в целях незамедлительного устранения выявленных нарушений при оказании муниципальной услуги, а также приносятся извинения за доставленные неудобства и указывается информация о дальнейших действиях, которые необходимо совершить заявителю в целях получения муниципальной услуги.

9.2. В случае признания жалобы не подлежащей удовлетворению в ответе заявителю, указанном в пункте 9 настоящего раздела, даются аргументированные разъяснения о причинах принятого решения, а также информация о порядке обжалования принятого решения.

10. В случае установления в ходе или по результатам рассмотрения жалобы признаков состава административного правонарушения или преступления должностное лицо, работник, наделенные полномочиями по рассмотрению жалоб в соответствии с частью 1 настоящей статьи, незамедлительно направляют имеющиеся материалы в органы прокуратуры.

## Приложение 1

к Административному регламенту  
предоставления государственной услуги  
по выдаче предварительного разрешения на приобретение  
жилья с использованием кредитных  
денежных средств и передаче его под залог (ипотеку)  
с участием несовершеннолетних

Руководителю Исполнительного комитета  
Менделеевского муниципального района РТ

от \_\_\_\_\_

(Ф.И.О. полностью, дата рождения)

Проживающего(ей) по адресу: \_\_\_\_\_

Тел.: \_\_\_\_\_

Паспорт серии \_\_\_\_\_ № \_\_\_\_\_, выдан

\_\_\_\_\_ г.

**ЗАЯВЛЕНИЕ**

Прошу дать разрешение на приобретение в собственность квартиры, расположенной по адресу:

\_\_\_\_\_,  
общей площадью \_\_\_\_\_ кв.м, \_\_\_\_\_ (количество  
комнат \_\_\_\_\_), по договору \_\_\_\_\_,

\_\_\_\_\_, заключенному с

с использованием кредитных денежных средств и передачу под залог (ипотеку)

приобретаемого жилья, где несовершеннолетним \_\_\_\_\_ (-ей, \_\_\_\_\_ ими)

\_\_\_\_\_  
(Ф.И.О.)

\_\_\_\_\_ будет выделена \_\_\_\_\_ доля.

Дополнительная информация: \_\_\_\_\_

Настоящим подтверждаю, что:

- сведения, включенные в заявление, относящиеся к моей личности и представляемым мной лиц, достоверны;
- документы (копии документов), приложенные к заявлению, соответствуют требованиям, установленным законодательством РФ, на момент представления заявления действительны и содержат достоверные сведения;
- согласие всех заинтересованных сторон имеется, имущественные права и интересы несовершеннолетнего (их) ущемлены не будут.

Обязуюсь в соответствии с установленным законодательством РФ сроком (один месяц) с момента государственной регистрации прав на недвижимое имущество несовершеннолетнего, представить в орган опеки и попечительства Менделеевского муниципального района Республики Татарстан, указанные в постановлении Исполнительного комитета Менделеевского муниципального района, документы.

« \_\_\_\_ » \_\_\_\_\_ 20 \_\_\_\_ г. \_\_\_\_\_ / \_\_\_\_\_ /  
(подпись) (ФИО)

Я, \_\_\_\_\_, даю согласие на обработку и использование моих персональных данных, содержащихся в настоящем заявлении и в представленных мною документах.

« \_\_\_\_ » \_\_\_\_\_ 20 \_\_\_\_ г. \_\_\_\_\_ / \_\_\_\_\_ /

Приложение (справочное)  
к Административному регламенту  
предоставления государственной услуги  
по выдаче предварительного разрешения на приобретение  
жилья с использованием кредитных  
денежных средств и передаче его под залог (ипотеку)  
с участием несовершеннолетних

**Реквизиты должностных лиц, ответственных за предоставление государственной услуги**

**Отдел опеки и попечительства Исполнительного комитета Менделеевского муниципального района Республики Татарстан**

| Должность  | Телефон | Электронный адрес           |
|--|---------|-----------------------------|
| Начальник отдела опеки и попечительства –<br>Шалаумова Ксения Валерьевна                                   | 2-14-19 | Kseniya.Shalaumova@tatar.ru |
| Заместитель начальника – Гришина Алина<br>Ильгизовна<br>Главный специалист – Саушина Елена<br>Владимировна | 2-14-19 | Kseniya.Shalaumova@tatar.ru |

**Исполнительный комитет Менделеевского муниципального района Республики Татарстан**

| Должность   | Телефон                 | Электронный адрес            |
|---|-------------------------|------------------------------|
| Руководитель Исполнительного комитета –<br>Абдуллин Рустем Альбертович                                | 2-79-06<br>Пр.: 2-79-79 | Rustem.A@tatar.ru            |
| Заместитель руководителя Исполнительного<br>комитета по соц.вопросам – Ямалеева Екатерина<br>Игоревна | 2-79-05                 | Katrin_nk@mail.ru            |
| Управляющий делами Исполнительного<br>комитета - Хусаенова Миляуша Газизяновна                        | 2-79-01                 | Milyausha.Husaenova@tatar.ru |

Приложение № 3  
к Административному регламенту  
предоставления государственной услуги  
по выдаче предварительного разрешения на приобретение  
жилья с использованием кредитных  
денежных средств и передаче его под залог (ипотеку)  
с участием несовершеннолетних

#### Блок-схема последовательности действий по предоставлению государственной услуги

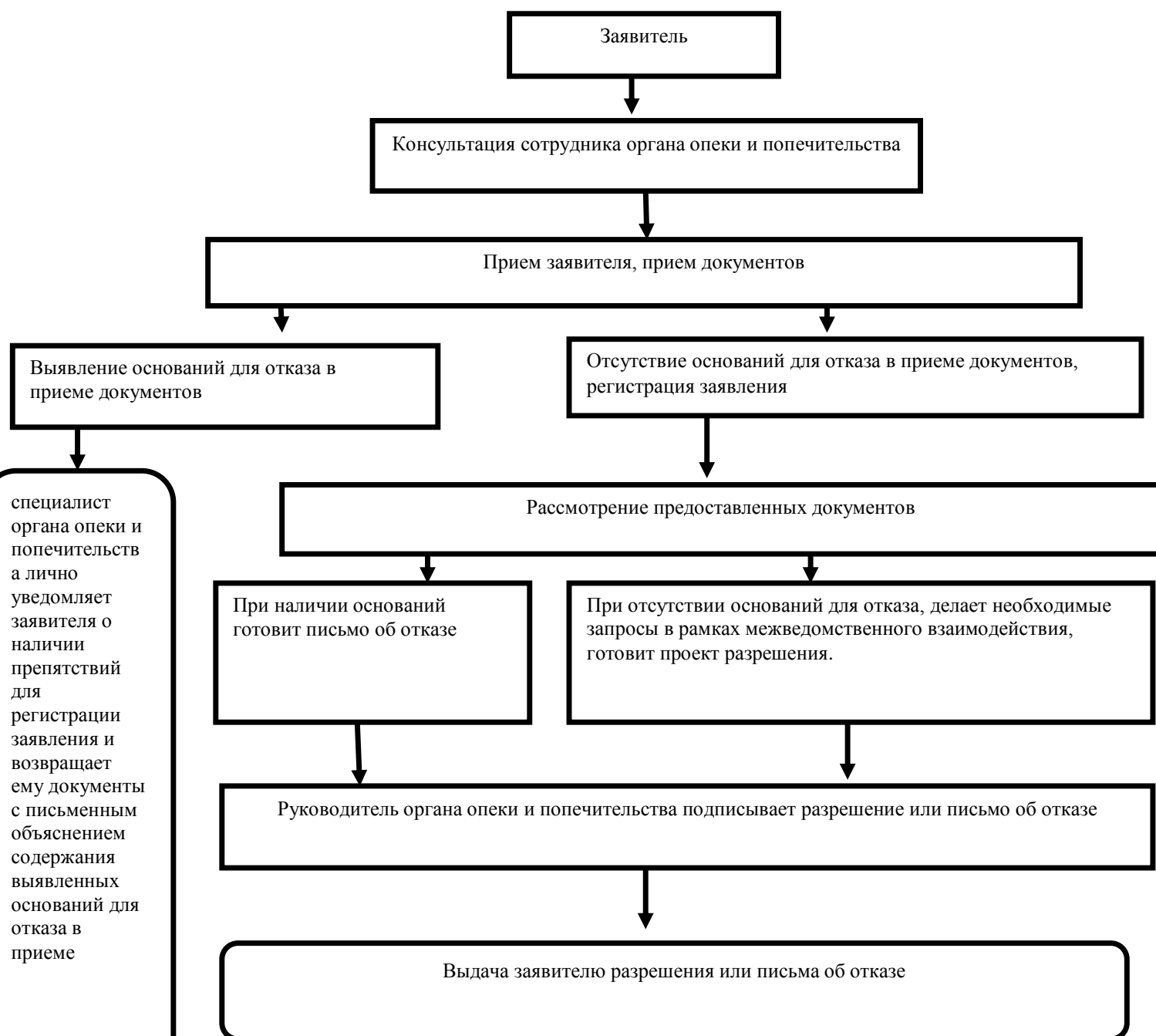

Приложение № 19  
к постановлению  
Исполнительного комитета  
Менделеевского муниципального района  
Республики Татарстан  
от «22» января 2021 № 27

**Административный регламент  
предоставления государственной услуги по выдаче разрешения законному  
представителю на получение денежного вклада несовершеннолетнего**

**1. Общие положения**

1.1. Настоящий Регламент устанавливает стандарт и порядок предоставления государственной услуги по выдаче разрешения законному представителю на получение денежного вклада несовершеннолетнего (далее – государственная услуга).

1.2. Получатели услуги: граждане Российской Федерации, желающие получить разрешение на получение денежного вклада несовершеннолетнего (далее-заявители).

1.3. Государственная услуга предоставляется Исполнительным комитетом Менделеевского муниципального района по месту жительства несовершеннолетнего. Исполнитель государственной услуги: отдел опеки и попечительства Менделеевского муниципального района (далее – орган опеки и попечительства)

1.3.1. Место нахождения органа опеки и попечительства: 423650, г.Менделеевск, ул.Фомина, д. 19.

График приема органа опеки и попечительства: ежедневно, кроме субботы и воскресенья, понедельник - пятница с 8.00 до 17.00, обед с 12.00 до 13.00.

Проход по пропуску и (или) документу, удостоверяющему личность (либо – свободный).

1.3.2. Телефон приемной Исполкома: 8 (85549) 2-79-79.

1.3.3. Адрес официального сайта исполнительного комитета Менделеевского муниципального района (городского округа) Республики Татарстан в информационно-телекоммуникационной сети «Интернет» (далее – сеть «Интернет»): <http://www.mendeleevsk.tatarstan.ru> и адрес электронной почты: [kсениya.shalaumova@tatar.ru](mailto:kсениya.shalaumova@tatar.ru).

1.3.4. Информация о государственной услуге может быть получена:

1) посредством информационных стендов о государственной услуге, содержащих визуальную и текстовую информацию о государственной услуге, расположенных в помещениях исполнительного комитета Менделеевского муниципального района Республики Татарстан, для работы с заявителями;

2) посредством сети «Интернет»:

на официальном сайте исполнительного комитета Менделеевского муниципального района (городского округа) Республики Татарстан (<http://www.mendeleevsk.tatarstan.ru>);

на Портале государственных и муниципальных услуг Республики Татарстан (<http://uslugi.tatar.ru/>);

на Едином портале государственных и муниципальных услуг (функций) (<http://www.gosuslugi.ru/>);

3) при устном обращении в орган опеки и попечительства (лично или по телефону);

4) при письменном (в том числе в форме электронного документа) обращении в орган опеки и попечительства.

5) при обращении в многофункциональный центр предоставления государственных услуг.

1.3.5. Информация по вопросам предоставления государственной услуги размещается специалистом органа опеки и попечительства на официальном сайте исполнительного комитета Менделеевского муниципального района (городского округа) Республики Татарстан (<http://www.mendeleevsk.tatarstan.ru>) и на информационных стендах в помещениях исполнительного комитета для работы с заявителями.

1.4. Предоставление государственной услуги осуществляется в соответствии с:

Гражданским кодексом Российской Федерации от 30.11.1994 №51-ФЗ (далее – ГК РФ);

- Семейным кодексом Российской Федерации от 29.12.1995 №223-ФЗ (далее – СК РФ);

Федеральным законом от 24.04.2008 №48-ФЗ «Об опеке и попечительстве» (далее – Федеральный закон №48-ФЗ);

Федеральным законом от 27.07.2010 № 210-ФЗ «Об организации предоставления государственных и муниципальных услуг» (далее – Федеральный закон № 210-ФЗ);

Семейным кодексом Республики Татарстан от 13.01.2009 № 4-ЗРТ (далее – СК РТ);

Законом Республики Татарстан от 27.02.2004 №8-ЗРТ «Об организации деятельности органов опеки и попечительства в Республике Татарстан» (далее – Закон РТ №8-ЗРТ);

Законом Республики Татарстан от 20.03.2008 № 7-ЗРТ «О наделении органов местного самоуправления муниципальных образований в Республике Татарстан отдельными государственными полномочиями Республики Татарстан в области опеки и попечительства»;

Постановление Кабинета Министров Республики Татарстан от 02.11.2010 №880 «Об утверждении Порядка разработки и утверждения административных регламентов предоставления государственных услуг исполнительными органами государственной власти Республики Татарстан и о внесении изменений в отдельные постановления Кабинета Министров Республики Татарстан»;

- Уставом муниципального образования «Менделеевский муниципальный район Республики Татарстан» (далее - Устав);

- Положением об Исполнительном комитете Менделеевского муниципального района Республики Татарстан, утвержденным решением Совета Менделеевского муниципального района Республики Татарстан от 07.08.2014 г № 254 (далее – Положением об ИК);

- Положением об отделе опеки и попечительства Исполнительного комитета Менделеевского муниципального района Республики Татарстан, утвержденным Постановлением Исполнительного комитета Менделеевского муниципального района Республики Татарстан от 09 августа 2019 № 433 (далее – Положение об отделе).

1.5. В настоящем Регламенте используются следующие термины и определения:

административный регламент - нормативный правовой акт, устанавливающий сроки и последовательность административных процедур и административных действий



исполнительного органа государственной власти Республики Татарстан, порядок взаимодействия между его структурными подразделениями и должностными лицами, а также взаимодействие исполнительного органа государственной власти с физическими или юридическими лицами (далее – получатели государственных услуг), иными органами государственной власти и местного самоуправления, а также организациями при предоставлении государственной услуги;

государственная услуга – деятельность по реализации функций исполнительного органа государственной власти Республики Татарстан, органа местного самоуправления при осуществлении отдельных государственных полномочий, переданных федеральными законами и законами Республики Татарстан, которая осуществляется по запросам заявителей в пределах установленных нормативными правовыми актами Российской Федерации и нормативными правовыми актами Республики Татарстан полномочий органов, предоставляющих государственные услуги;

жалоба на нарушение порядка предоставления государственной услуги (далее – жалоба) – требование заявителя или его законного представителя о восстановлении или защите нарушенных прав или законных интересов заявителя органом, предоставляющим государственную услугу, многофункциональным центром, должностным лицом органа, предоставляющего государственную услугу, работником многофункционального центра, государственным служащим либо организациям, предусмотренными частью 1 статьи 16 Федерального закона от 27 июля 2010 года № 210-ФЗ «Об организации предоставления государственных и муниципальных услуг», или их работниками при получении указанными заявителем государственной услуги;

многофункциональный центр предоставления государственных и муниципальных услуг (многофункциональный центр) – организация, созданная в организационно – правовой форме государственного или муниципального учреждения (в том числе являющаяся автономным учреждением), отвечающим требованиям Федерального закона от 27 июля 2010 года № 210-ФЗ «Об организации предоставления государственных и муниципальных услуг», и уполномоченная на организацию предоставления государственных и муниципальных услуг, в том числе в электронной форме, по принципу «одного окна»;

принцип «одного окна» - принцип, при котором предоставление государственной или муниципальной услуги осуществляется после однократного обращения заявителя с соответствующим запросом о предоставлении государственной или муниципальной услуги или запросом, указанным в статье 15 Федерального закона от 27 июля 2010 года № 210 – ФЗ «Об организации предоставления государственных и муниципальных услуг», а взаимодействие с органами, предоставляющими государственные услуги, или органами, предоставляющими муниципальные услуги, осуществляется многофункциональным центром без участия заявителя в соответствии с нормативными правовыми актами и соглашением о взаимодействии;

удаленное рабочее место многофункционального центра предоставления государственных и муниципальных услуг – территориально обособленное структурное подразделение (офис) многофункционального центра предоставления государственных и муниципальных услуг, созданное в городском или сельском поселении муниципального района (городского округа) Республики Татарстан в соответствии с пунктом 34 Правил организации деятельности многофункциональных центров предоставления государственных и муниципальных услуг, утвержденных постановлением Правительства Российской Федерации от 22 декабря 2012 г. № 1376 «Об утверждении Правил организации

деятельности многофункциональных центров предоставления государственных и муниципальных услуг».»;

техническая ошибка - ошибка (описка, опечатка, грамматическая или арифметическая ошибка), допущенная учреждением, предоставляющим государственную услугу, и приведшая к несоответствию сведений, внесенных в документ (результат государственной услуги), сведениям в документах, на основании которых вносились сведения;

- опека - форма устройства граждан, признанных судом недееспособными гражданами, при которой назначенные органом опеки и попечительства граждане (опекуны) являются законными представителями подопечных и совершают от их имени и в их интересах все юридически значимые действия.

## 2. Стандарт предоставления государственной услуги

| Наименование требования стандарта   | Содержание требования стандарта   | Нормативный акт, устанавливающий государственную услугу или требование        |
|---|---|---|
| 2.1. Наименование услуги  | Выдача разрешения законному представителю на получение денежного вклада несовершеннолетнего   | ст. 21 Федерального закона № 48-ФЗ;<br>ст. 5 Закона РТ №8-ЗРТ<br>ст. 60 СК РФ |
| 2.2. Наименование органа, предоставляющего услугу   | Исполнительный комитет Менделеевского муниципального образования Республики Татарстан   | Положение   |
| 2.3. Результат предоставления услуги  | Разрешение законному представителю, приемному родителю, опекуну (попечителю) на получение денежного вклада несовершеннолетнего в форме письма в банк (финансовое учреждение) или письмо об отказе   | ст. 21 Федерального Закона №48-ФЗ<br>ст. 60 СК РФ                             |
| 2.4. Срок предоставления услуги   | Рассмотрение письменных обращений граждан, касающихся предоставления государственной услуги, осуществляется в течение 15 рабочих дней со дня их регистрации.  |   |
| 2.5. Исчерпывающий перечень документов, необходимых в соответствии с законодательными или иными нормативными правовыми актами для предоставления государственной услуги, а также услуг, которые являются необходимыми и обязательными для предоставления государственных услуг, подлежащих представлению заявителем | <ol style="list-style-type: none"> <li>1. Заявление одного из родителей либо лиц, их заменяющих, с просьбой о разрешении на получение денежного вклада.</li> <li>2. Копия свидетельства о рождении либо паспорта несовершеннолетнего.</li> <li>3. Копия постановления об опеке (для опекунов (попечителей), приемных родителей).</li> <li>4. Копия документа, подтверждающего наличие денежного вклада у несовершеннолетнего (сберкнижка, свидетельство о праве на наследство и т.д.)</li> <li>5. Заявление несовершеннолетнего старше 14-ти лет на снятие денежного вклада.</li> <li>6. Заявитель предоставляет необходимые документы о целесообразности снятия денежных средств в интересах ребенка (справка учебного учреждения о коммерческой форме обучения, справка из лечебного учреждения о необходимости платного лечения и т.п.)</li> </ol> |   |

|  |  |  |
|--|--|--|
|  | <p>Для получения разрешения на основании заявления только одного из родителей без учета мнения другого предоставляются:</p> <p>копия решения суда о лишении (ограничении) родительских прав, либо признании его недееспособным;</p> <p>копия свидетельства о смерти и т.п.</p> <p>Бланк заявления для получения государственной услуги заявитель может получить при личном обращении в орган опеки. Электронная форма бланка размещена на официальном сайте исполкома.</p> <p>Заявление и прилагаемые документы, заверенные в установленном законодательством порядке, могут быть представлены (направлены) заявителем на бумажных носителях одним из следующих способов:</p> <p>лично (лицом, действующим от имени заявителя, на основании доверенности);</p> <p>почтовым отправлением.</p> <p>Заявление и документы также могут быть представлены (направлены) заявителем в виде электронного документа, подписанного усиленной квалифицированной электронной подписью, через информационно-телекоммуникационные сети общего доступа, в том числе через информационно-телекоммуникационную сеть «Интернет», и Единый портал государственных и муниципальных услуг.</p> |  |
| <p>2.6. Исчерпывающий перечень документов, необходимых в соответствии с нормативными правовыми актами для предоставления государственной услуги, которые находятся в распоряжении государственных органов, органов местного самоуправления и иных организаций и которые заявитель вправе представить</p> | <p>Получаются в рамках межведомственного взаимодействия:</p> <p>- Информация о месте регистрации несовершеннолетнего.</p> <p>Заявитель вправе представить документы, содержащие сведения, указанные в настоящем пункте, в том числе при наличии возможности в электронной форме.</p> <p>Непредставление заявителем документов, содержащих вышеуказанные сведения, не является основанием для отказа заявителю в предоставлении государственной услуги.</p>   |  |

|  |  |  |
|--|--|--|
|  | <p>Способы получения и порядок предоставления документов, которые заявитель вправе представить, определены пунктом 2.5 настоящего Регламента.</p> <p>Запрещается требовать от заявителя:</p> <p>представления вышеперечисленных документов, которые находятся в распоряжении органов, предоставляющих государственные и муниципальные услуги, иных государственных органов, органов местного самоуправления либо подведомственных государственным органам или органам местного самоуправления организаций, участвующих в предоставлении государственных и муниципальных услуг, за исключением документов, предусмотренных частью 6 статьи 7 Федерального закона №210-ФЗ;</p> <p>представления документов и информации, отсутствие и (или) недостоверность которых не указывались при первоначальном отказе в приеме документов, необходимых для предоставления государственной услуги, либо в предоставлении государственной услуги, за исключением следующих случаев:</p> <p>изменение требований нормативных правовых актов, касающихся предоставления государственной услуги, после первоначальной подачи заявления о предоставлении государственной услуги;</p> <p>наличие ошибок в заявлении о предоставлении государственной услуги и документах, поданных заявителем после первоначального отказа в приеме документов, необходимых для предоставления государственной услуги, либо в предоставлении государственной услуги и не включенных в представленный ранее комплект документов;</p> <p>истечение срока действия документов или изменение информации после первоначального отказа в приеме документов, необходимых для предоставления государственной услуги, либо в предоставлении государственной услуги;</p> |  |
|--|--|--|

|   |  |  |
|---|--|--|
|   | <p>выявление документально подтвержденного факта (признаков) ошибочного или противоправного действия (бездействия) должностного лица органа, предоставляющего государственную услугу, государственного служащего, при первоначальном отказе в приеме документов, необходимых для предоставления государственной услуги, либо в предоставлении государственной услуги, о чем в письменном виде за подписью руководителя органа, предоставляющего государственную услугу, уведомляется заявитель, а также приносятся извинения за доставленные неудобства.</p> |  |
| <p>2.7. Перечень органов государственной власти и их структурных подразделений, согласование которых в случаях, предусмотренных нормативными правовыми актами, требуется для предоставления государственной услуги и которое осуществляется органом исполнительной власти, предоставляющим государственную услугу</p> | <p>Согласование государственной услуги не требуется</p>  |  |
| <p>2.8. Исчерпывающий перечень оснований для отказа в приеме документов, необходимых для предоставления услуги</p>  | <ol style="list-style-type: none"> <li>1. Несоответствие представленных документов перечню документов, указанных в п. 2.5.</li> <li>2. Неоговорённые исправления в подаваемых документах.</li> <li>3. Обращение не по месту фактического проживания.</li> </ol>  |  |
| <p>2.9. Исчерпывающий перечень оснований для приостановления или отказа в предоставлении услуги</p>   | <p>Основания для отказа:</p> <ol style="list-style-type: none"> <li>1. установление факта расходования денежных средств не в интересах несовершеннолетнего.</li> <li>2. представление заявителем ненадлежащим образом оформленных документов, неполных и (или) недостоверных сведений, на основании которых определяется право предоставления государственной услуги.</li> </ol> <p>Оснований для приостановления государственной услуги не имеется.</p>   |  |
| <p>2.10. Порядок, размер и основания взимания государственной пошлины или</p>   | <p>Государственная услуга предоставляется на безвозмездной основе</p>  |  |

|   |   |  |
|---|---|--|
| иной платы, взимаемой за предоставление государственной услуги  |   |  |
| 2.11. Порядок, размер и основания взимания платы за предоставление услуг, которые являются необходимыми и обязательными для предоставления государственной услуги, включая информацию о методике расчета размера такой платы. | Предоставление необходимых и обязательных услуг не требуется  |  |
| 2.12. Максимальный срок ожидания в очереди при подаче запроса о предоставлении государственной услуги и при получении результата предоставления таких услуг   | Максимальный срок ожидания приема (обслуживания) заявителя не должен превышать 30 минут.<br>Очередность для отдельных категорий получателей государственной услуги не установлена.  |  |
| 2.13. Срок регистрации запроса заявителя о предоставлении государственной услуги  | В день поступления заявления  |  |
| 2.14. Требования к помещениям, в которых предоставляется государственная услуга   | <p>1. Заявление подается по адресу:<br/>г.Менделеевск, ул. Фомина, д.19; кабинет № 305 отдел опеки и попечительства.</p> <p>2. Прием заявителей осуществляется в помещении, приспособленном для работы с потребителями услуги.</p> <p>3. Рабочее место специалиста отдела в помещении для приема заявителей оборудуется персональным компьютером с обеспеченным доступом к электронным справочно-правовым системам, и оргтехникой, позволяющей организовать исполнение услуги в полном объеме.</p> <p>4. Место для заполнения документов оборудуется стульями, столами и обеспечивается образцами заполнения документов, бланками заявлений и канцелярскими принадлежностями.</p> <p>5. Визуальная, текстовая и мультимедийная информация о порядке предоставления государственной услуги размещается в удобных для заявителей местах, в том числе с учетом ограниченных возможностей инвалидов.</p> <p>Федеральные органы государственной власти, органы государственной власти субъектов Российской Федерации, органы местного самоуправления (в сфере установленных полномочий),</p> | должностные регламенты, должностные инструкции |

|  |  |  |
|--|--|--|
|  | <p>организации независимо от их организационно-правовых форм обеспечивают инвалидам (включая инвалидов, использующих кресла-коляски и собак-проводников):</p> <ol style="list-style-type: none"><li>1) условия для беспрепятственного доступа к объектам социальной, инженерной и транспортной инфраструктур (жилым, общественным и производственным зданиям, строениям и сооружениям, включая те, в которых расположены физкультурно-спортивные организации, организации культуры и другие организации), к местам отдыха и к предоставляемым в них услугам;</li><li>2) условия для беспрепятственного пользования железнодорожным, воздушным, водным транспортом, автомобильным транспортом и городским наземным электрическим транспортом в городском, пригородном, междугородном сообщении, средствами связи и информации (включая средства, обеспечивающие дублирование звуковыми сигналами световых сигналов светофоров и устройств, регулирующих движение пешеходов через транспортные коммуникации);</li><li>3) возможность самостоятельного передвижения по территории, на которой расположены объекты социальной, инженерной и транспортной инфраструктур, входа в такие объекты и выхода из них, посадки в транспортное средство и высадки из него, в том числе с использованием кресла-коляски;</li><li>4) сопровождение инвалидов, имеющих стойкие расстройства функции зрения и самостоятельного передвижения, и оказание им помощи на объектах социальной, инженерной и транспортной инфраструктур;</li><li>5) надлежащее размещение оборудования и носителей информации, необходимых для обеспечения беспрепятственного доступа инвалидов к объектам социальной, инженерной и транспортной инфраструктур и к услугам с учетом ограничений их жизнедеятельности;</li><li>6) дублирование необходимой для инвалидов звуковой и зрительной информации, а также надписей, знаков и иной текстовой и графической информации знаками, выполненными рельефно-точечным шрифтом Брайля, допуск сурдопереводчика и тифлосурдопереводчика;</li></ol> |  |
|--|--|--|



|   |  |  |
|---|--|--|
|   | <p>7) допуск на объекты социальной, инженерной и транспортной инфраструктур собаки-проводника при наличии документа, подтверждающего ее специальное обучение и выдаваемого по форме и в порядке, которые определяются федеральным органом исполнительной власти, осуществляющим функции по выработке и реализации государственной политики и нормативно-правовому регулированию в сфере социальной защиты населения;</p> <p>8) оказание работниками организаций, предоставляющих услуги населению, помощи инвалидам в преодолении барьеров, мешающих получению ими услуг наравне с другими лицами.</p> |  |
| 2.15. Показатели доступности и качества государственной услуги              | <p>Показателями доступности и качества предоставления государственной услуги являются:</p> <ol style="list-style-type: none"> <li>1) соблюдение сроков приема и рассмотрения документов;</li> <li>2) соблюдение срока получения результата государственной услуги;</li> <li>3) наличие органа опеки и попечительства в районе проживания заявителя.</li> </ol>   |  |
| 2.16. Особенности предоставления государственной услуги в электронной форме | Государственная услуга в электронной форме не предоставляется  |  |

### **3. Состав, последовательность и сроки выполнения административных процедур (действий), требования к порядку их выполнения**

3.1. Описание последовательности действий при предоставлении государственной услуги

3.1.1. Предоставление государственной услуги по выдаче разрешения законному представителю на получение денежного вклада несовершеннолетнего включает в себя следующие процедуры:

- 1) консультирование заявителя;
- 2) прием заявителя, прием документов (см. п.2.5. настоящего регламента);
- 3) формирование и направление межведомственных запросов в органы, участвующие в предоставлении государственной услуги;
- 4) подготовку разрешения законному представителю на получение денежного вклада несовершеннолетнего или письма об отказе при наличии оснований;
- 5) выдачу заявителю результата государственной услуги;
- 6) направление заявителю письма об отказе в предоставлении государственной услуги при наличии оснований.

3.1.2. Блок-схема последовательности действий по предоставлению государственной услуги представлена в приложении №3.

3.2. Консультирование заявителя.

Заявитель лично, по телефону, электронной почте и (или) письмом обращается в орган опеки и попечительства для получения консультаций о порядке получения государственной услуги.

Специалистом органа опеки и попечительства осуществляется консультирование заявителя, в том числе по составу, форме и содержанию перечня документов, необходимых для получения государственной услуги.

Процедура, устанавливаемая настоящим пунктом, осуществляется в день обращения заявителя.

Результат процедуры: консультации, замечания по составу, форме и содержанию перечня документов, необходимого для получения государственной услуги.

3.3. Прием заявителя, прием документов.

3.3.1. Заявителем лично подаются в орган опеки и попечительства документы, указанные в пункте 2.5 настоящего Регламента.

3.3.2. Специалист органа опеки и попечительства, ведущий прием, осуществляет: установление личности заявителя; проверку наличия документов; проверку соответствия представленных документов установленным требованиям (надлежащее оформление копий документов, отсутствие в документах подчисток, приписок, зачеркнутых слов и иных не оговоренных исправлений).

При отсутствии оснований для отказа в приеме документов, указанных в пункте 2.8 настоящего Регламента, специалист органа опеки и попечительства уведомляет заявителя о дате приема заявления для выдачи разрешения и прилагаемых к нему документов, после чего осуществляются процедуры, предусмотренные подпунктом 3.3.3. настоящего Регламента.

В случае наличия оснований для отказа в приеме документов, указанных в пункте 2.8 настоящего Регламента, специалист органа опеки и попечительства при предоставлении заявления заявителем лично уведомляет его о наличии препятствий для регистрации заявления и возвращает ему документы с письменным объяснением содержания выявленных оснований для отказа в приеме документов.

Процедуры, устанавливаемые настоящим пунктом, осуществляются в день обращения заявителя.

Результат процедур: принятые документы, регистрационная запись в журнале регистрации заявлений, расписка или возвращенные заявителю документы.

3.3.3. Специалист органа опеки и попечительства осуществляет проверку наличия оснований для отказа в предоставлении государственной услуги, предусмотренных пунктом 2.9 настоящего Регламента.

В случае наличия оснований для отказа в предоставлении услуги специалист органа опеки и попечительства подготавливает письмо об отказе и доводит до сведения заявителя в 2-дневный срок с даты его подписания. Одновременно заявителю возвращаются все документы и разъясняется порядок обжалования решения и осуществляет процедуры, предусмотренные пунктом 3.7. настоящего Регламента.

В случае отсутствия оснований для отказа в предоставлении государственной услуги организует работу по проверке содержащихся в предоставленных заявителем документах сведений.

Процедуры, устанавливаемые настоящим пунктом, осуществляются в течении двух рабочих дней со дня поступления заявления.

Результат процедур: проверка документов и принятие решения о подготовке разрешения или отказа.

3.4. Формирование и направление межведомственных запросов в органы, участвующие в предоставлении государственной услуги.

3.4.1. Специалист органа опеки и попечительства направляет в электронной форме по средствам системы межведомственного электронного взаимодействия запросы:

- Информацию о месте жительства ребенка.

Процедуры, устанавливаемые настоящим пунктом, осуществляются в течении одного дня со дня окончания предыдущей процедуры.

Результат процедур: направленные запросы о предоставлении сведений.

3.4.2. По запросам органа опеки и попечительства органами, участвующими в предоставлении государственной услуги, в автоматизированном режиме осуществляется:

- обработка запроса и поиск запрашиваемых данных,

- формирование посредством межведомственного электронного взаимодействия запрашиваемых сведений, либо, в случае отсутствия запрашиваемых сведений, направление уведомления об отказе в предоставлении запрашиваемых сведений с указанием причин отказа.

Процедуры, устанавливаемых настоящим пунктом, осуществляются в течение пяти дней с момента поступления запросов органов опеки и попечительства.

Результат процедур: ответ на запрос или уведомление об отказе в предоставлении сведений, указанных в п.3.4. настоящего Регламента.

3.5. Подготовка письма о разрешении законному представителю на получение денежного вклада несовершеннолетнего или письма об отказе.

3.5.1. Специалист органа опеки и попечительства на основании представленных документов готовит проект письма о разрешении законному представителю на получение денежного вклада несовершеннолетнего или письмо об отказе законному представителю на получение денежного вклада несовершеннолетнего и направляет на согласование проекта письма о разрешении или письма об отказе с последующим утверждением у руководителя органа опеки и попечительства.

Процедуры, устанавливаемые настоящим пунктом, осуществляются в течение пяти рабочих дней с момента окончания предыдущей процедуры.

Результат процедур: письмо о разрешении законному представителю на получение денежного вклада несовершеннолетнего или письмо об отказе, подготовленное в соответствии с п.3.7.

3.6. Выдача результата услуги заявителю.

3.6.1. Специалист органа опеки и попечительства, получив подписанное письмо о разрешении, регистрирует его и выдает (направляет) заявителю. В случае отрицательного результата передает письмо об отказе лично в руки или направляет заказным письмом с уведомлением по почте в соответствии с п.3.7.

Процедуры, устанавливаемые настоящим пунктом, осуществляются в течении одного дня с момента окончания процедуры предусмотренной подпунктом 3.5.1.

Результат процедуры: выдача (направление) заявителю результата государственной.

3.7. Направление заявителю письма об отказе в предоставлении государственной услуги.

3.7.1. Специалист органа опеки и попечительства в случае принятия решения об отказе в выдаче разрешения готовит проект письма об отказе в предоставлении услуги.

Подготовленный проект письма об отказе направляет на подпись руководителю органа опеки и попечительства.

Процедуры, устанавливаемые настоящим пунктом, осуществляются в течение трех дней с момента выявления оснований для отказа.

Результат процедур: направленный на подпись проект письма об отказе.

3.7.2. Руководитель органа опеки и попечительства подписывает проект письма об отказе и возвращает специалисту органа опеки и попечительства.

Процедуры, устанавливаемые настоящим пунктом, осуществляются в течение одного дня с момента окончания процедуры предусмотренной подпунктом 3.7.1.

Результат процедур: подписанное письмо об отказе.

3.7.3. Специалист органа опеки и попечительства доводит письмо об отказе до сведения заявителя в 2-дневный срок с даты его подписания. Одновременно заявителю возвращаются все документы и разъясняется порядок обжалования решения.

Процедуры, устанавливаемые настоящим пунктом, осуществляются в течение одного дня с момента окончания процедуры предусмотренной подпунктом 3.7.2.

Результат процедуры: извещение заявителя об отказе в предоставлении государственной услуги.

#### **4. Порядок и формы контроля за предоставлением государственной услуги**

4.1. Контроль за полнотой и качеством предоставления государственной услуги включает в себя выявление и устранение нарушений прав заявителей, проведение проверок соблюдения процедур предоставления государственной услуги, принятие решений и подготовку ответов на обращения, содержащие жалобы на действия (бездействия) и решения должностных лиц органа опеки и попечительства.

Формами контроля за соблюдением исполнения административных процедур являются:

- проведение правовой экспертизы проектов документов по предоставлению государственной услуги. Результатом экспертиз является визирование проектов;
- проводимые в установленном порядке проверки ведения делопроизводства;
- проведение в установленном порядке контрольных проверок соблюдения процедур предоставления государственной услуги.

Контрольные проверки могут быть плановыми и внеплановыми. При проведении проверок могут рассматриваться все вопросы, связанные с предоставлением государственной услуги (комплексные проверки), или по конкретному обращению заявителя.

В целях осуществления контроля за совершением действий при предоставлении государственной услуги и принятии решений руководителю органа опеки и попечительства представляются справки о результатах предоставления государственной услуги.

4.2. Текущий контроль за соблюдением последовательности действий, определенных административными процедурами по предоставлению государственной услуги, осуществляется специалистом, ответственным за организацию работы по предоставлению государственной услуги, специалистами службы делопроизводства.

4.3. Перечень должностных лиц, осуществляющих текущий контроль, устанавливается положениями о структурных подразделениях органа опеки и попечительства и должностными регламентами.

По результатам проведенных проверок, в случае выявления нарушений прав заявителей, виновные лица привлекаются к ответственности в соответствии с законодательством Российской Федерации.

4.4. Ответственный исполнитель несет ответственность за несвоевременное рассмотрение обращений заявителя.

4.5. Контроль за исполнением Регламента со стороны граждан, их объединений и организаций осуществляется путем направления обращений в Исполнительный комитет муниципального образования Республики Татарстан, а также путем обжалования действий (бездействия) и решений, осуществляемых (принятых) в ходе исполнения Регламента, в вышестоящие органы государственной власти.

**5. Досудебный (внесудебный) порядок обжалования решений и действий (бездействия) органа, предоставляющего муниципальную услугу, многофункционального центра предоставления государственных и муниципальных услуг, организаций, привлекаемых к реализации функций многофункционального центра в соответствии с частью 1.1 статьи 16 Федерального закона от 27 июля 2010 года N 210-ФЗ "Об организации предоставления государственных и муниципальных услуг", а также их должностных лиц, муниципальных служащих, работников**

5.1. Жалоба подается в письменной форме на бумажном носителе, в электронной форме в орган, предоставляющий муниципальную услугу, многофункциональный центр либо в соответствующий орган местного самоуправления, являющийся учредителем многофункционального центра (далее - учредитель многофункционального центра), а также в организации, предусмотренные частью 1\_1 статьи 16 Федерального закона от 27.07.2010 N 210-ФЗ «Об организации предоставления государственных и муниципальных услуг» (далее – настоящий Федеральный закон). Жалобы на решения и действия (бездействие) руководителя органа, предоставляющего муниципальную услугу, подаются в вышестоящий орган (при его наличии) либо в случае его отсутствия рассматриваются непосредственно руководителем органа, предоставляющего муниципальную услугу. Жалобы на решения и действия (бездействие) работника многофункционального центра подаются руководителю этого многофункционального центра. Жалобы на решения и действия (бездействие) многофункционального центра подаются учредителю многофункционального центра или должностному лицу, уполномоченному нормативным правовым актом Республики Татарстан. Жалобы на решения и действия (бездействие) работников организаций, предусмотренных частью 1\_1 статьи 16 настоящего Федерального закона, подаются руководителям этих организаций.

5.2. Жалоба на решения и действия (бездействие) органа, предоставляющего муниципальную услугу, должностного лица органа, предоставляющего муниципальную услугу, государственного или муниципального служащего, руководителя органа, предоставляющего муниципальную услугу, может быть направлена по почте, через многофункциональный центр, с использованием информационно-телекоммуникационной

сети "Интернет", официального сайта органа, предоставляющего муниципальную услугу, единого портала государственных и муниципальных услуг либо портала государственных и муниципальных услуг Республики Татарстан, а также может быть принята при личном приеме заявителя. Жалоба на решения и действия (бездействие) многофункционального центра, работника многофункционального центра может быть направлена по почте, с использованием информационно-телекоммуникационной сети "Интернет", официального сайта многофункционального центра, единого портала государственных и муниципальных услуг либо портала государственных и муниципальных услуг Республики Татарстан, а также может быть принята при личном приеме заявителя. Жалоба на решения и действия (бездействие) организаций, предусмотренных частью 1\_1 статьи 16 настоящего Федерального закона, а также их работников может быть направлена по почте, с использованием информационно-телекоммуникационной сети "Интернет", официальных сайтов этих организаций, единого портала государственных и муниципальных услуг либо портала государственных и муниципальных услуг Республики Татарстан, а также может быть принята при личном приеме заявителя.

5.3. Порядок подачи и рассмотрения жалоб на решения и действия (бездействие), организаций, предусмотренных частью 1\_1 статьи 16 настоящего Федерального закона, и их работников, а также жалоб на решения и действия (бездействие) многофункционального центра, его работников устанавливается Правительством Российской Федерации.

5.3.1. В случае, если федеральным законом установлен порядок (процедура) подачи и рассмотрения жалоб на решения и действия (бездействие) органов, предоставляющих муниципальные услуги, должностных лиц органов, предоставляющих муниципальные услуги, либо муниципальных служащих, для отношений, связанных с подачей и рассмотрением указанных жалоб, нормы статьи 11\_1 настоящего Федерального закона и настоящей статьи не применяются.

5.3.2. Жалоба на решения и (или) действия (бездействие) органов, предоставляющих муниципальные услуги, должностных лиц органов, предоставляющих муниципальные услуги, либо муниципальных служащих при осуществлении в отношении юридических лиц и индивидуальных предпринимателей, являющихся субъектами градостроительных отношений, процедур, включенных в исчерпывающие перечни процедур в сферах строительства, утвержденные Правительством Российской Федерации в соответствии с частью 2 статьи 6 Градостроительного кодекса Российской Федерации, может быть подана такими лицами в порядке, установленном настоящей статьей, либо в порядке, установленном антимонопольным законодательством Российской Федерации, в антимонопольный орган.

5.4. Особенности подачи и рассмотрения жалоб на решения и действия (бездействие) органов местного самоуправления и их должностных лиц, муниципальных служащих, а также на решения и действия (бездействие) многофункционального центра, работников многофункционального центра устанавливаются соответственно нормативными правовыми актами Республики Татарстан и муниципальными правовыми актами.

6. Жалоба должна содержать:

1) наименование органа, предоставляющего муниципальную услугу, должностного лица органа, предоставляющего муниципальную услугу, либо муниципального служащего, многофункционального центра, его руководителя и (или) работника, организаций,

предусмотренных частью 1\_1 статьи 16 настоящего Федерального закона, их руководителей и (или) работников, решения и действия (бездействие) которых обжалуются;

2) фамилию, имя, отчество (последнее - при наличии), сведения о месте жительства заявителя - физического лица либо наименование, сведения о месте нахождения заявителя - юридического лица, а также номер (номера) контактного телефона, адрес (адреса) электронной почты (при наличии) и почтовый адрес, по которым должен быть направлен ответ заявителю;

3) сведения об обжалуемых решениях и действиях (бездействии) органа, предоставляющего муниципальную услугу, должностного лица органа, предоставляющего муниципальную услугу, либо государственного или муниципального служащего, многофункционального центра, работника многофункционального центра, организаций, предусмотренных частью 1\_1 статьи 16 настоящего Федерального закона, их работников;

4) доводы, на основании которых заявитель не согласен с решением и действием (бездействием) органа, предоставляющего муниципальную услугу, должностного лица органа, предоставляющего муниципальную услугу, либо муниципального служащего, многофункционального центра, работника многофункционального центра, организаций, предусмотренных частью 1\_1 статьи 16 настоящего Федерального закона, их работников. Заявителем могут быть представлены документы (при наличии), подтверждающие доводы заявителя, либо их копии.

7. Жалоба, поступившая в орган, предоставляющий муниципальную услугу, многофункциональный центр, учредителю многофункционального центра, в организации, предусмотренные частью 1\_1 статьи 16 настоящего Федерального закона, либо вышестоящий орган (при его наличии), подлежит рассмотрению в течение пятнадцати рабочих дней со дня ее регистрации, а в случае обжалования отказа органа, предоставляющего муниципальную услугу, многофункционального центра, организаций, предусмотренных частью 1\_1 статьи 16 настоящего Федерального закона, в приеме документов у заявителя либо в исправлении допущенных опечаток и ошибок или в случае обжалования нарушения установленного срока таких исправлений - в течение пяти рабочих дней со дня ее регистрации.

8. По результатам рассмотрения жалобы принимается одно из следующих решений:

1) жалоба удовлетворяется, в том числе в форме отмены принятого решения, исправления допущенных опечаток и ошибок в выданных в результате предоставления государственной или муниципальной услуги документах, возврата заявителю денежных средств, взимание которых не предусмотрено нормативными правовыми актами Российской Федерации, нормативными правовыми актами Республики Татарстан, муниципальными правовыми актами;

2) в удовлетворении жалобы отказывается.

9. Не позднее дня, следующего за днем принятия решения, указанного в пункте 8 настоящего раздела, заявителю в письменной форме и по желанию заявителя в электронной форме направляется мотивированный ответ о результатах рассмотрения жалобы.

9.1.. В случае признания жалобы подлежащей удовлетворению в ответе заявителю, указанном в пункте 9 настоящего раздела, дается информация о действиях, осуществляемых органом, предоставляющим муниципальную услугу, многофункциональным центром либо организацией, предусмотренной частью 1\_1 статьи 16 настоящего Федерального закона, в

целях незамедлительного устранения выявленных нарушений при оказании муниципальной услуги, а также приносятся извинения за доставленные неудобства и указывается информация о дальнейших действиях, которые необходимо совершить заявителю в целях получения муниципальной услуги.

9.2. В случае признания жалобы не подлежащей удовлетворению в ответе заявителю, указанном в пункте 9 настоящего раздела, даются аргументированные разъяснения о причинах принятого решения, а также информация о порядке обжалования принятого решения.

10. В случае установления в ходе или по результатам рассмотрения жалобы признаков состава административного правонарушения или преступления должностное лицо, работник, наделенные полномочиями по рассмотрению жалоб в соответствии с частью 1 настоящей статьи, незамедлительно направляют имеющиеся материалы в органы прокуратуры.



к Административному регламенту предоставления  
государственной услуги по выдаче разрешения  
на получение денежного вклада несовершеннолетнего

\_\_\_\_\_

от \_\_\_\_\_,

(Ф.И.О. полностью)

проживающего (-ей) по адресу:

\_\_\_\_\_

(полный адрес)

телефон: \_\_\_\_\_

паспорт: \_\_\_\_\_

(серия, номер, кем и когда выдан)

#### Заявление.

Прошу выдать разрешение на получение денежного вклада моего сына (дочери), подопечного

\_\_\_\_\_,  
(Ф.И.О. несовершеннолетнего (- ей) полностью)

\_\_\_\_\_ года рождения, с принадлежащего ему счета в банке \_\_\_\_\_, в  
связи с необходимостью \_\_\_\_\_,

(объяснить причину снятия денежных средств ребенка)

\_\_\_\_\_

Обязуюсь в срок до \_\_\_\_\_ представить в орган опеки документы, подтверждающие расходование средств в  
интересах моего ребенка (подопечного)

«\_\_» \_\_\_\_\_ 20\_\_ г.

\_\_\_\_\_  
(подпись)

Приложение (справочное)  
к Административному регламенту предоставления  
государственной услуги по выдаче разрешения  
на получение денежного вклада несовершеннолетнего

**Реквизиты должностных лиц, ответственных за предоставление государственной услуги**

**Отдел опеки и попечительства Исполнительного комитета Менделеевского муниципального района  
Республики Татарстан**

| Должность  | Телефон | Электронный адрес           |
|--|---------|-----------------------------|
| Начальник отдела опеки и попечительства –<br>Шалаумова Ксения Валерьевна                                   | 2-14-19 | Kseniya.Shalaumova@tatar.ru |
| Заместитель начальника – Гришина Алина<br>Ильгизовна<br>Главный специалист – Саушина Елена<br>Владимировна | 2-14-19 | Kseniya.Shalaumova@tatar.ru |

**Исполнительный комитет Менделеевского муниципального района Республики Татарстан**

| Должность   | Телефон                 | Электронный адрес            |
|---|-------------------------|------------------------------|
| Руководитель Исполнительного комитета –<br>Абдуллин Рустем Альбертович                                | 2-79-06<br>Пр.: 2-79-79 | Rustem.A@tatar.ru            |
| Заместитель руководителя Исполнительного<br>комитета по соц.вопросам – Ямалеева Екатерина<br>Игоревна | 2-79-05                 | Katrin_nk@mail.ru            |
| Управляющий делами Исполнительного<br>комитета - Хусаенова Миляуша Газизяновна                        | 2-79-01                 | Milyausha.Husaenova@tatar.ru |

## Блок-схема последовательности действий по предоставлению государственной услуги

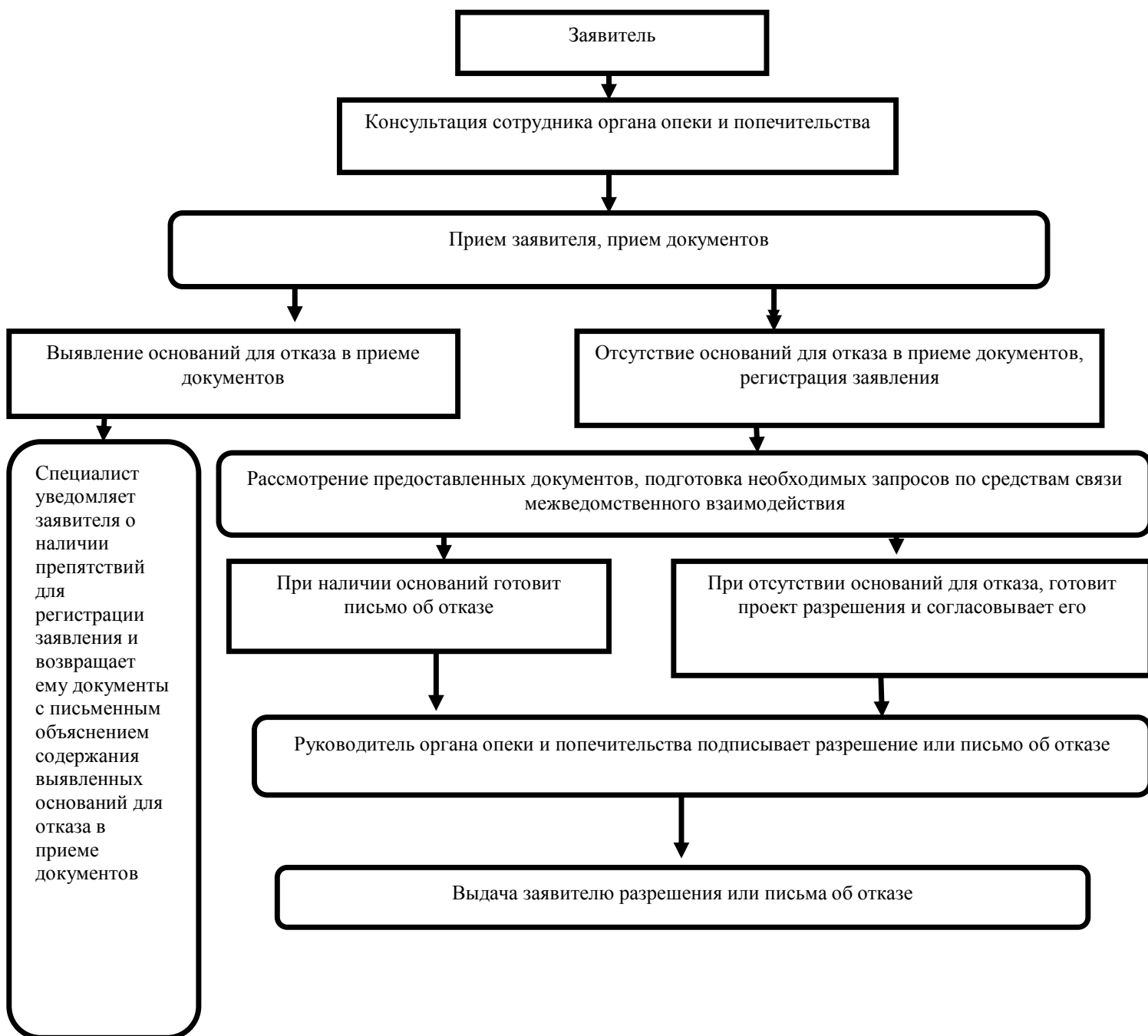

**Административный регламент предоставления государственной услуги по выдаче заключения о временной передаче совершеннолетнего лица, признанного в судебном порядке недееспособным, находящимся на стационарном обслуживании в социальном учреждении, в семьи граждан, постоянно проживающих на территории Российской Федерации**

**I. Общие положения**

1.1. Настоящий Регламент устанавливает стандарт и порядок предоставления государственной услуги по выдаче заключения о временной передаче совершеннолетнего лица, признанного в судебном порядке недееспособным, находящимся на стационарном обслуживании в социальном учреждении, в семьи граждан, постоянно проживающих на территории Российской Федерации (далее - услуга, государственная услуга).

1.2. Получатели услуги: совершеннолетние граждане Российской Федерации, желающие временно принять совершеннолетнего гражданина, признанного в судебном порядке недееспособным (далее - заявители).

1.3. Государственная услуга предоставляется Исполнительным комитетом Менделеевского муниципального района по месту фактического нахождения совершеннолетнего лица, признанного в судебном порядке недееспособным. Исполнитель государственной услуги: отдел опеки и попечительства Менделеевского муниципального района (далее – отдел).

1.3.1. Место нахождения Исполкома: 423650, г.Менделеевск, ул. Фомина, д. 19.

Режим работы: ежедневно, кроме субботы и воскресенья.

Понедельник - пятница с 8.00 до 17.00.

Обед с 12.00 до 13.00.

Проход по пропуску и (или) документу, удостоверяющему личность.

1.3.2. Телефон приемной Исполкома: 8 (85549) 2-79-79.

1.3.3. Адрес официального сайта: <http://www.mendelevsk.tatarstan.ru/>, адрес электронной почты: [kseniya.shalaumova@tatar.ru](mailto:kseniya.shalaumova@tatar.ru).

1.3.4. Информация о государственной услуге может быть получена:

1) посредством информационных стендов о государственной услуге, содержащих визуальную и текстовую информацию о государственной услуге, расположенных в помещениях исполнительного комитета Менделеевского муниципального района Республики Татарстан, для работы с заявителями;

2) посредством сети «Интернет»:

на официальном сайте исполнительного комитета Менделеевского муниципального района (городского округа) Республики Татарстан (<http://www.mendelevsk.tatarstan.ru/>);

на Портале государственных и муниципальных услуг Республики Татарстан (<http://uslugi.tatar.ru/>);

на Едином портале государственных и муниципальных услуг (функций) (<http://www.gosuslugi.ru/>);

3) при устном обращении в орган опеки и попечительства (лично или по телефону);

4) при письменном (в том числе в форме электронного документа) обращении в орган опеки и попечительства.

5) при обращении в многофункциональный центр предоставления государственных услуг.

1.3.5. Информация по вопросам предоставления государственной услуги размещается специалистом органа опеки и попечительства на официальном сайте исполнительного комитета Менделеевского муниципального района Республики Татарстан

(<http://www.mendeleevsk.tatarstan.ru>) и на информационных стендах в помещениях исполнительного комитета для работы с заявителями.

1.4. Предоставление услуги осуществляется в соответствии со следующими нормативными актами:

- Конституцией Российской Федерации (принята всенародным голосованием 12.12.1993) (далее - Конституция РФ)
- Конституцией Республики Татарстан от 06.11.1992(далее – Конституция РТ);
- Семейным кодексом Российской Федерации от 29.12.1995 №223-ФЗ (далее – СК РФ);
- Гражданским кодексом Российской Федерации;
- Федеральным законом от 27.07.2010 № 210-ФЗ "Об организации предоставления государственных и муниципальных услуг" (далее - Федеральный закон № 210-ФЗ);
- Законом Российской Федерации от 02.07.1992 № 3185-1 «О психиатрической помощи и гарантиях прав граждан при ее оказании» (далее – Закон РФ №3185-1);
- Федеральным законом от 21.11.2011 № 323-ФЗ «Об основах охраны здоровья граждан в Российской Федерации» (далее – Федеральный закон № 323-ФЗ);
- Федеральным законом от 02.05.2006 № 59-ФЗ «О порядке рассмотрения обращений граждан Российской Федерации» (далее – Федеральный закон №59-ФЗ);
- Федеральным законом от 27.07.2006 № 152-ФЗ «О персональных данных (далее - Федеральный закон №152-ФЗ);
- Федеральным законом от 24.04.2008 № 48-ФЗ «Об опеке и попечительстве» (далее-Федеральный закон №48-ФЗ);
- Федеральным законом от 06.10.2003 № 131-ФЗ «Об общих принципах организации местного самоуправления в Российской Федерации»;
- Законом Республики Татарстан от 27.02.2004 №8-ЗРТ «Об организации деятельности органов опеки и попечительства в Республике Татарстан» (далее – Закон РТ №8-ЗРТ);
- Законом Республики Татарстан от 20.03.2008 №7-ЗРТ «О наделении органов местного самоуправления муниципальных образований в Республике Татарстан отдельными государственными полномочиями Республики Татарстан в области опеки и попечительства» (далее – Закон РТ №7-ЗРТ);
- Постановлением Правительства Российской Федерации от 17 ноября 2010 г. N 927 «Об отдельных вопросах осуществления опеки и попечительства в отношении совершеннолетних недееспособных или не полностью дееспособных граждан»;
- Постановлением Кабинета Министров Республики Татарстан от 02.11.2010 № 880 «Об утверждении Порядка разработки и утверждения административных регламентов предоставления государственных услуг исполнительными органами государственной власти Республики Татарстан и о внесении изменений в отдельные постановления Кабинета Министров Республики Татарстан» (далее - постановление КМ РТ № 880);
- Уставом муниципального образования «Менделеевский муниципальный район Республики Татарстан» (далее - Устав);
- Положением об Исполнительном комитете Менделеевского муниципального района Республики Татарстан, утвержденным решением Совета Менделеевского муниципального района Республики Татарстан от 07.08.2014 г № 254 (далее – Положением об ИК);
- Положением об отделе опеки и попечительства Исполнительного комитета Менделеевского муниципального района Республики Татарстан, утвержденным Постановлением Исполнительного комитета Менделеевского муниципального района Республики Татарстан от 09 августа 2019 № 433 (далее – Положение об отделе).

1.5. В настоящем Регламенте используются следующие термины и определения:

административный регламент - нормативный правовой акт, устанавливающий сроки и последовательность административных процедур и административных действий исполнительного органа государственной власти Республики Татарстан, порядок взаимодействия между его структурными подразделениями и должностными лицами, а

также взаимодействие исполнительного органа государственной власти с физическими или юридическими лицами (далее – получатели государственных услуг), иными органами государственной власти и местного самоуправления, а также организациями при предоставлении государственной услуги;

государственная услуга – деятельность по реализации функций исполнительного органа государственной власти Республики Татарстан, органа местного самоуправления при осуществлении отдельных государственных полномочий, переданных федеральными законами и законами Республики Татарстан, которая осуществляется по запросам заявителей в пределах установленных нормативными правовыми актами Российской Федерации и нормативными правовыми актами Республики Татарстан полномочий органов, предоставляющих государственные услуги;

жалоба на нарушение порядка предоставления государственной услуги (далее – жалоба) – требование заявителя или его законного представителя о восстановлении или защите нарушенных прав или законных интересов заявителя органом, предоставляющим государственную услугу, многофункциональным центром, должностным лицом органа, предоставляющего государственную услугу, работником многофункционального центра, государственным служащим либо организациям, предусмотренными частью 1 статьи 16 Федерального закона от 27 июля 2010 года № 210-ФЗ «Об организации предоставления государственных и муниципальных услуг», или их работниками при получении указанными заявителем государственной услуги;

многофункциональный центр предоставления государственных и муниципальных услуг (многофункциональный центр) – организация, созданная в организационно – правовой форме государственного или муниципального учреждения (в том числе являющаяся автономным учреждением), отвечающим требованиям Федерального закона от 27 июля 2010 года № 210-ФЗ «Об организации предоставления государственных и муниципальных услуг», и уполномоченная на организацию предоставления государственных и муниципальных услуг, в том числе в электронной форме, по принципу «одного окна»;

принцип «одного окна» - принцип, при котором предоставление государственной или муниципальной услуги осуществляется после однократного обращения заявителя с соответствующим запросом о предоставлении государственной или муниципальной услуги или запросом, указанным в статье 15 Федерального закона от 27 июля 2010 года № 210 – ФЗ «Об организации предоставления государственных и муниципальных услуг», а взаимодействие с органами, предоставляющими государственные услуги, или органами, предоставляющими муниципальные услуги, осуществляется многофункциональным центром без участия заявителя в соответствии с нормативными правовыми актами и соглашением о взаимодействии;

удаленное рабочее место многофункционального центра предоставления государственных и муниципальных услуг – территориально обособленное структурное подразделение (офис) многофункционального центра предоставления государственных и муниципальных услуг, созданное в городском или сельском поселении муниципального района (городского округа) Республики Татарстан в соответствии с пунктом 34 Правил организации деятельности многофункциональных центров предоставления государственных и муниципальных услуг, утвержденных постановлением Правительства Российской Федерации от 22 декабря 2012 г. № 1376 «Об утверждении Правил организации деятельности многофункциональных центров предоставления государственных и муниципальных услуг.»;

техническая ошибка - ошибка (описка, опечатка, грамматическая или арифметическая ошибка), допущенная учреждением, предоставляющим государственную услугу, и приведшая к несоответствию сведений, внесенных в документ (результат государственной услуги), сведениям в документах, на основании которых вносились сведения;

- опека - форма устройства граждан, признанных судом недееспособными гражданами, при которой назначенные органом опеки и попечительства граждане (опекуны) являются законными представителями подопечных и совершают от их имени и в их интересах все юридически значимые действия;
- подопечный - гражданин, в отношении которого установлены опека или попечительство;
- недееспособный гражданин - гражданин, признанный судом недееспособным по основаниям, предусмотренным статьей 29 ГК РФ.

## II. Стандарт предоставления государственной услуги

| Наименование требования стандарта предоставления государственной услуги   | Содержание требования стандарта предоставления государственной услуги   | Нормативный акт, устанавливающий государственную услугу или требование   |
|---|---|--|
| 2.1.Наименование услуги   | Выдача заключения о возможности временной передачи недееспособных граждан, находящихся в организациях, оказывающих социальные услуги в стационарной форме, в семьи граждан постоянно проживающих на территории Российской Федерации   | ГК РФ; СК РФ;<br>Федеральный закон N 48-ФЗ;<br>Постановление Правительства РФ N 927;<br>Закон РТ N 8-ЗРТ           |
| 2.2.Наименование органа, непосредственно предоставляющего услугу  | Исполнительный комитет Менделеевского муниципального района Республики Татарстан  | Устав;<br>Закон ЗРТ N 7-ЗРТ  |
| 2.3.Описание результата предоставления услуги   | Заключение органа опеки и попечительства в форме письменного разрешения или письмо об отказе  | ГК РФ;<br>Федеральный закон N 48-ФЗ;<br>Постановление Правительства РФ N 927;<br>Закон РТ N 8-ЗРТ                  |
| 2.4.Срок предоставления услуги  | В течение 14 рабочих дней с момента получения всех необходимых документов от заявителя. В случае если подготовка решения требует направления запросов в иные организации, либо дополнительной консультации, по решению руководителя Исполкома срок рассмотрения обращения может быть продлен до 30 рабочих дней.<br>(Решение об отказе в предоставлении государственной услуги принимается в течение 14 рабочих дней. Соответствующее решение направляется заявителю по почте, либо выдается непосредственно на приеме в течении 3 дней). |  |
| 2.5. Исчерпывающий перечень документов, необходимых в соответствии с законодательными или иными нормативными правовыми актами для предоставления услуги | 1. Заявление (приложение N 1).<br>2. Паспорт заявителя и его копия.<br>3. Медицинское заключение.<br>4. Решение суда о признании гражданина недееспособным или ограниченно дееспособным.<br>Подаются оригиналы и копии документов (оригиналы после сверки возвращаются), возможен прием нотариально заверенных копий документов   | ГК РФ; НК РФ:<br>Федеральный закон N 48-ФЗ;<br>Постановление Правительства РФ N 927;<br>Федеральный закон N 210-ФЗ |

|   |   |                                   |
|---|---|-----------------------------------|
| <p>2.6. Исчерпывающий перечень документов, необходимых в соответствии с нормативными правовыми актами для предоставления услуги, которые находятся в распоряжении государственных органов, органов местного самоуправления и иных организаций</p> | <p>Документы, которые могут быть востребованы специалистом в рамках межведомственного взаимодействия:</p> <ul style="list-style-type: none"> <li>- документ, подтверждающий право пользования жилым помещением либо право собственности на жилое помещение;</li> <li>- копия финансового лицевого счета с места жительства;</li> <li>- справка органов внутренних дел, подтверждающая отсутствие судимости у гражданина, выразившего желание принять в семью недееспособного или ограниченно дееспособного.</li> </ul> <p>Заявитель вправе представить документы, содержащие сведения, указанные в настоящем пункте, в том числе при наличии возможности в электронной форме.</p> <p>Непредставление заявителем документов, содержащих вышеуказанные сведения, не является основанием для отказа заявителю в предоставлении государственной услуги.</p> <p>Способы получения и порядок предоставления документов, которые заявитель вправе представить, определены пунктом 2.5 настоящего Регламента.</p> <p>Запрещается требовать от заявителя:</p> <ul style="list-style-type: none"> <li>представления вышеперечисленных документов, которые находятся в распоряжении органов, предоставляющих государственные и муниципальные услуги, иных государственных органов, органов местного самоуправления либо подведомственных государственным органам или органам местного самоуправления организаций, участвующих в предоставлении государственных и муниципальных услуг, за исключением документов, предусмотренных частью 6 статьи 7 Федерального закона №210-ФЗ;</li> <li>представления документов и информации, отсутствие и (или) недостоверность которых не указывались при первоначальном отказе в приеме документов, необходимых для предоставления государственной услуги, либо в предоставлении государственной услуги, за исключением следующих случаев:</li> <li>изменение требований нормативных правовых актов, касающихся предоставления государственной услуги, после первоначальной подачи заявления о предоставлении государственной услуги;</li> <li>наличие ошибок в заявлении о предоставлении государственной услуги и документах, поданных заявителем после первоначального отказа в приеме документов, необходимых для предоставления государственной услуги, либо в предоставлении</li> </ul> | <p>Федеральный закон N 210-ФЗ</p> |
|---|---|-----------------------------------|



|  |   |   |
|--|---|---|
|  | <p>государственной услуги и не включенных в представленный ранее комплект документов;</p> <p>истечение срока действия документов или изменение информации после первоначального отказа в приеме документов, необходимых для предоставления государственной услуги, либо в предоставлении государственной услуги;</p> <p>выявление документально подтвержденного факта (признаков) ошибочного или противоправного действия (бездействия) должностного лица органа, предоставляющего государственную услугу, государственного служащего, при первоначальном отказе в приеме документов, необходимых для предоставления государственной услуги, либо в предоставлении государственной услуги, о чем в письменном виде за подписью руководителя органа, предоставляющего государственную услугу, уведомляется заявитель, а также приносятся извинения за доставленные неудобства.</p> |   |
| 2.7. Перечень органов государственной власти и их структурных подразделений, согласование которых в случаях, предусмотренных нормативными правовыми актами, требуется для предоставления услуги которое осуществляется органом исполнительной власти, предоставляющим услугу | Согласование не требуется   | -   |
| 2.8. Исчерпывающий перечень оснований для отказа в приеме документов, необходимых для предоставления услуги  | <p>Основания для отказа в приеме документов, необходимых для предоставления государственной услуги:</p> <ul style="list-style-type: none"> <li>- представленные заявителем документы не соответствуют установленным требованиям;</li> <li>- заявителем представлен неполный комплект документов, необходимых для получения государственной услуги, предусмотренный настоящим Регламентом;</li> <li>- в представленных заявителем документах содержатся противоречивые сведения;</li> <li>- обращение заявителя не по месту фактического проживания</li> </ul>   | Постановление Правительства РФ N 927                            |
| 2.9. Исчерпывающий перечень оснований для приостановления или отказа в предоставлении услуги   | <p>Основания для отказа в предоставлении государственной услуги:</p> <p>если заявитель относится к категории</p> <ul style="list-style-type: none"> <li>- лиц, признанных судом недееспособными или ограниченно дееспособными;</li> <li>-лиц, отстраненных от обязанностей опекуна (попечителя) за ненадлежащее выполнение</li> </ul>   | ГК РФ; СК РФ;<br>Федеральный закон N 48-ФЗ;<br>Закон РТ N 8-ЗРТ |

|   |  |   |
|---|--|---|
|   | <p>возложенных на него законом обязанностей;</p> <ul style="list-style-type: none"> <li>- лиц, имеющих или имевших судимость, подвергающихся или подвергавшихся уголовному преследованию;</li> <li>- лиц, имеющих инфекционные заболевания в открытой форме или психические заболевания, больных наркоманией, токсикоманией, алкоголизмом;</li> <li>- лиц, не имеющих постоянного места жительства на территории Российской Федерации.</li> </ul> <p>Представление заявителем неправильно оформленных или утративших силу документов, если указанные обстоятельства были установлены в процессе рассмотрения документов.</p>                       |   |
| 2.10. Порядок, размер и основания взимания государственной пошлины или иной платы, взимаемой за предоставление услуги   | Услуга предоставляется на безвозмездной основе   | - |
| 2.11. Порядок, размер и основания взимания платы за предоставление услуг, которые являются необходимыми и обязательными для предоставления государственной услуги, включая информацию о методике расчета такой платы  | Предоставление необходимых и обязательных услуг не требуется   | - |
| 2.12. Максимальный срок ожидания в очереди при подаче запроса о предоставлении услуги и при получении результата предоставления услуги  | Очередность для отдельных категорий получателей услуги не установлена. Максимальный срок ожидания приема (ожидания обслуживания) получателя услуги (заявителя) не должен превышать 15 минут  | - |
| 2.13. Срок регистрации запроса заявителя о предоставлении услуги  | В течение 1 дня  | - |
| 2.14. Требования к помещениям, в которых предоставляется государственная услуга, к месту ожидания и приема заявителей, в том числе к месту доступности для инвалидов указанных объектов в соответствии с законодательством Российской Федерации о социальной защите инвалидов, размещению | <ol style="list-style-type: none"> <li>1. Заявление подается по адресу: г.Менделеевск, ул. Фомина, д.19; кабинет № 305 отдел опеки и попечительства.</li> <li>2. Прием заявителей осуществляется в помещении, приспособленном для работы с потребителями услуги.</li> <li>3. Рабочее место специалиста отдела в помещении для приема заявителей оборудуется персональным компьютером с обеспеченным доступом к электронным справочно-правовым системам, и оргтехникой, позволяющей организовать исполнение услуги в полном объеме.</li> <li>4. Место для заполнения документов оборудуется стульями, столами и обеспечивается образцами</li> </ol> | - |

|  |   |  |
|--|---|--|
| <p>и оформлению визуальной, текстовой и мультимедийной информации о порядке предоставления таких услуг</p> | <p>заполнения документов, бланками заявлений и канцелярскими принадлежностями.</p> <p>5. Визуальная, текстовая и мультимедийная информация о порядке предоставления государственной услуги размещается в удобных для заявителей местах, в том числе с учетом ограниченных возможностей инвалидов.</p> <p>Федеральные органы государственной власти, органы государственной власти субъектов Российской Федерации, органы местного самоуправления (в сфере установленных полномочий), организации независимо от их организационно-правовых форм обеспечивают инвалидам (включая инвалидов, использующих кресла-коляски и собак-проводников):</p> <ol style="list-style-type: none"> <li>1) условия для беспрепятственного доступа к объектам социальной, инженерной и транспортной инфраструктур (жилым, общественным и производственным зданиям, строениям и сооружениям, включая те, в которых расположены физкультурно-спортивные организации, организации культуры и другие организации), к местам отдыха и к предоставляемым в них услугам;</li> <li>2) условия для беспрепятственного пользования железнодорожным, воздушным, водным транспортом, автомобильным транспортом и городским наземным электрическим транспортом в городском, пригородном, междугородном сообщении, средствами связи и информации (включая средства, обеспечивающие дублирование звуковыми сигналами световых сигналов светофоров и устройств, регулирующих движение пешеходов через транспортные коммуникации);</li> <li>3) возможность самостоятельного передвижения по территории, на которой расположены объекты социальной, инженерной и транспортной инфраструктур, входа в такие объекты и выхода из них, посадки в транспортное средство и высадки из него, в том числе с использованием кресла-коляски;</li> <li>4) сопровождение инвалидов, имеющих стойкие расстройства функции зрения и самостоятельного передвижения, и оказание им помощи на объектах социальной, инженерной и транспортной инфраструктур;</li> <li>5) надлежащее размещение оборудования и носителей информации, необходимых для обеспечения беспрепятственного доступа инвалидов к объектам социальной, инженерной и транспортной инфраструктур и к услугам с учетом ограничений их жизнедеятельности;</li> <li>6) дублирование необходимой для инвалидов звуковой и зрительной информации, а также надписей, знаков и иной текстовой и графической информации знаками, выполненными рельефно-точечным шрифтом Брайля, допуск сурдопереводчика и тифлосурдопереводчика;</li> <li>7) допуск на объекты социальной, инженерной и транспортной инфраструктур собаки-проводника при наличии документа, подтверждающего ее</li> </ol> |  |
|--|---|--|

|  |  |   |
|--|--|---|
|  | <p>специальное обучение и выдаваемого по форме и в порядке, которые определяются федеральным органом исполнительной власти, осуществляющим функции по выработке и реализации государственной политики и нормативно-правовому регулированию в сфере социальной защиты населения;</p> <p>8) оказание работниками организаций, предоставляющих услуги населению, помощи инвалидам в преодолении барьеров, мешающих получению ими услуг наравне с другими лицами.</p>  |   |
| <p>2.15. Показатели доступности и качества государственной услуги, в том числе количество взаимодействий заявителя с должностными лицами при предоставлении государственной услуги, их продолжительность, возможность получения государственной услуги в многофункциональном центре предоставления государственных и муниципальных услуг, в удаленных рабочих местах многофункционального центра предоставления государственных и муниципальных услуг.</p> | <p>Показателями доступности предоставления услуги являются:</p> <ul style="list-style-type: none"> <li>- расположенность помещения в зоне доступности к общественному транспорту;</li> <li>- наличие необходимого количества специалистов, а также помещений, в которых осуществляется прием документов от заявителей;</li> <li>- наличие исчерпывающей информации о способах, порядке и сроках предоставления услуги на информационных стендах, информационных ресурсах Исполкома в сети Интернет, на Едином портале государственных и муниципальных услуг.</li> </ul> <p>Качество предоставления услуги характеризуется отсутствием:</p> <ul style="list-style-type: none"> <li>- очередей при приеме и выдаче документов заявителям;</li> <li>- нарушений сроков предоставления услуги;</li> <li>- жалоб на действия (бездействие) служащих, предоставляющих услугу;</li> <li>- жалоб на некорректное, невнимательное отношение служащих, оказывающих услугу, к заявителям.</li> </ul> <p>Услуга в многофункциональном центре не предоставляется.</p> | - |
| <p>2.16. Особенности предоставления государственной услуги в электронной форме</p>   | <p>Консультацию о порядке предоставления услуги можно получить через интернет-приемную Исполнительного комитета Менделеевского муниципального района РТ. Государственная услуга в электронной форме не предоставляется.</p>  | - |

### 3. Состав, последовательность и сроки выполнения административных процедур (действий), требования к порядку их выполнения

3.1. Описание последовательности действий при предоставлении государственной услуги. Предоставление государственной услуги включает в себя следующие административные процедуры:

- информирование и консультирование заявителя;
- прием заявления и документов, необходимых для предоставления государственной услуги;
- формирование и направление межведомственных запросов в органы, участвующие в предоставлении государственной услуги, необходимых для предоставления государственной услуги, обследование жилищно-бытовых условий заявителя (приложение N) и обработка документов;
- принятие решения о предоставлении государственной услуги или об отказе в предоставлении государственной услуги;
- выдача заявителю результата государственной услуги или направление заявителю письма об отказе в предоставлении государственной услуги при наличии оснований, подготовка заключения о возможности временной передачи недееспособного, находящегося в социальном учреждении, в семьи граждан, постоянно проживающих на территории Российской Федерации.

Последовательность действий по предоставлению государственной услуги представлена в блок-схеме (приложение N \_\_).

3.1.2. Основанием для начала административной процедуры является обращение гражданина в отдел опеки и попечительства за консультацией. Опекун предъявляет специалисту паспорт, а в случаях, предусмотренных законодательством Российской Федерации, иной документ, удостоверяющий его личность.

Специалист соответствующего отдела ответственный за консультирование и информирование граждан, в рамках процедур по информированию и консультированию:

- предоставляет информацию о нормативных правовых актах, регулирующих условия и порядок предоставления государственной услуги;
- знакомит гражданина с порядком предоставления государственной услуги по вопросу выдачи заключения о временной передачи совершеннолетнего лица, признанного в судебном порядке недееспособным, находящимся на стационарном обслуживании в социальном учреждении, в семьи граждан, постоянно проживающих на территории Российской Федерации (далее - услуга, государственная услуга).
- разъясняет опекуну о причинах отказа в предоставлении ему государственной услуги;
- предоставляет список необходимых документов для выдачи заключения о временной передаче недееспособного, находящегося на стационарном обслуживании в организации социального обслуживания, в семьи граждан, постоянно проживающих на территории Российской Федерации;
- разъясняет о форме написания заявления о предоставлении государственной услуги.

Консультирование проводится устно в день обращения заявителя.

Подача запроса, инициирующего предоставление государственной услуги, не требует оказания помощи заявителю в части оформления документов.

Процедуры, устанавливаемые настоящим пунктом, осуществляются: прием заявления и документов в течение 15 минут;

Регистрация заявления в течение одного дня с момента поступления заявления.

Результат процедур: консультирование и информирование граждан по составу, форме представляемой документации и другим вопросам получения государственной услуги.

3.3. Основанием для начала исполнения административной процедуры по приему документов является представление заявления и документов, предусмотренных п.2.5 настоящего административного регламента заявителем.

Заявитель лично подает письменное заявление о предоставлении муниципальной услуги и представляет документы в соответствии с пунктом 2.5 настоящего Регламента в отдел. Основанием для начала исполнения административной процедуры по приему документов

является представлением заявления и документов, предусмотренных п.2.5 настоящего Административного регламента заявителем.

Специалист, ответственный за прием заявлений и документов, проверяет комплектность и наличие всех необходимых документов в соответствии с настоящим Административным регламентом, в том числе:

- устанавливает личность гражданина - проверяет документ, удостоверяющий личность;
  - проверяет наличие и соответствие установленным требованиям всех необходимых документов, предоставленных гражданином;
  - проверяет правильность заполнения документов;
  - устанавливает, что тексты документов написаны разборчиво и не исполнены карандашом;
  - что в документах нет подчисток, приписок, зачеркнутых слов и иных, неоговоренных исправлений, а также документы не имеют серьезных повреждений, наличие которых не позволяет однозначно истолковать их содержание;
  - регистрирует поступившие документы;
- формирует пакет документов для предоставления на опекунскую комиссию Исполнительного комитета Менделеевского муниципального района Республики Татарстан.

Специалист, ответственный за прием документов, несет ответственность за правильность выполнения процедур по приему документов с учетом конфиденциальных сведений.

Специалисты отдела обязаны обеспечить предотвращение несанкционированного доступа к конфиденциальной информации, содержащейся в банке данных о подопечных лицах, и (или) передачи ее лицам, не имеющим права на доступ к указанной информации.

В целях обеспечения сохранности и защиты конфиденциальной информации, содержащейся в отделе опеки и попечительства, специалистам запрещается передавать документы и внешние носители с указанной информацией во временное пользование иным лицам, в том числе специалистам, не имеющим по роду служебной деятельности прямого допуска к банку данных о недееспособных или ограниченно дееспособных гражданах.

Процедуры, устанавливаемые настоящим пунктом, осуществляются в течение одного рабочего дня с момента поступления заявления о предоставлении государственной услуги.

Результат процедур: принятые документы, регистрационная запись в журнале регистрации заявлений, расписка или возвращенные заявителю документы.

3.3.1. Должностное лицо формирует и направляет межведомственные запросы в органы, участвующие в предоставлении государственной услуги (по предварительному согласованию с заявителем), с целью получения документа, подтверждающего право пользования жилым помещением, либо право собственности на жилое помещение, и копии финансового лицевого счета с места жительства.

3.4. При установлении фактов отсутствия необходимых документов, несоответствия предоставленных документов требованиям Регламента, несоответствия сведений, содержащихся в заявлении или в предоставленных документах, либо отсутствия в заявлении необходимых сведений при приеме документов от опекуна, сотрудник, ответственный за прием документов, формирует перечень выявленных препятствий для предоставления государственной услуги и передает его заявителю вместе с предоставленными документами.

Результат процедур: ответ на запрос или уведомление об отказе в предоставлении сведений.

3.4.1. При несогласии опекуна предоставить недостающие или исправленные, или оформленные надлежащим образом документы, либо невозможности их предоставления, а так же при наличии иных оснований для отказа, специалист готовит письменный мотивированный отказ в предоставлении государственной услуги.

3.4.2. Подписанное письменное сообщение о наличии препятствий для предоставления государственной услуги выдается опекуну или попечителю на руки или отправляется по почте в течение пяти рабочих дней после принятия соответствующего решения.

3.5. Специалист отдела опеки и попечительства, формирует пакет документов для предоставления на опекунскую комиссию.

3.5.1. Комиссия по опеке и попечительству на заседании рассматривает вопрос по выдаче заключения о временной передачи совершеннолетнего лица, признанного в судебном порядке недееспособным, находящимся на стационарном обслуживании в социальном учреждении, в семье граждан, постоянно проживающих на территории Российской Федерации. Результатом заседания опекунской комиссии является принятие решения, которое оформляется протоколом, и подписывается председателем и членами опекунской комиссии.

Заседание Комиссии проводится по мере поступления документов, но не реже одного раза в неделю. По итогам вынесенных Комиссией решений по выдаче заключения о временной передачи совершеннолетнего лица, признанного в судебном порядке недееспособным, находящимся на стационарном обслуживании в социальном учреждении, в семье граждан, постоянно проживающих на территории Российской Федерации издается выписка из протокола заседания опекунской комиссии.

При передаче совершеннолетнего недееспособного гражданина находящегося на стационарном обслуживании в социальном учреждении, в семье граждан, постоянно проживающих на территории Российской Федерации, орган опеки и попечительства:

- проводит проверку представленных документов;
- проводит обследование условий жизни гражданина и его семьи, в целях оценки жилищно-бытовых условий жизни гражданина и оформляет акт условий жизни гражданина, отношений, сложившихся между членами семьи гражданина и оформляет акт согласно форме, Приложение №\_\_

Оформляет заключение о возможности/отказе во временной передаче недееспособного в семью гражданина.

#### **4. Порядок и формы контроля предоставления государственной услуги**

4.1.4.1. Контроль за полнотой и качеством предоставления государственной услуги включает в себя выявление и устранение нарушений прав заявителей, проведение проверок соблюдения процедур предоставления государственной услуги, принятие решений и подготовку ответов на обращения, содержащие жалобы на действия (бездействия) и решения должностных лиц органа опеки и попечительства

Формами контроля за соблюдением исполнения административных процедур являются:

- проведение правовой экспертизы проектов документов по предоставлению государственной услуги. Результатом экспертиз является визирование проектов;
- проводимые в установленном порядке проверки ведения делопроизводства;
- проведение в установленном порядке контрольных проверок соблюдения процедур предоставления государственной услуги.

По результатам проведенных проверок, оформленных документально в установленном порядке, в случае выявления нарушений прав заявителей, а также разглашения конфиденциальных сведений информация направляется руководителю Исполнительного комитета Менделеевского муниципального района для осуществления привлечения виновных лиц к ответственности в соответствии с законодательством Российской Федерации.

Контрольные проверки могут быть плановыми и внеплановыми.

Плановые проверки могут проводиться не чаще 1 раза в 3 года.

4.2. Текущий контроль за соблюдением последовательности действий, определенных административными процедурами, принятием решений специалистами, контроль за полнотой и качеством предоставления государственной услуги, а также неразглашением конфиденциальных сведений осуществляется руководителем Исполнительного комитета Менделеевского муниципального района Республики Татарстан и заместителем руководителя Исполнительного комитета Менделеевского муниципального района Республики Татарстан.

4.3. Персональная ответственность специалистов отдела опеки и попечительства Исполнительного комитета Менделеевского муниципального района закрепляется в их должностных регламентах в соответствии с требованиями законодательства.

4.4. Руководитель Исполнительного комитета Менделеевского муниципального района Республики Татарстан несет ответственность за несвоевременное и (или) ненадлежащее выполнение административных действий, указанных в разделе 3 настоящего регламента.

4.5. Контроль за предоставлением муниципальной услуги со стороны граждан, их объединений и организаций, осуществляется посредством открытости деятельности отдела опеки и попечительства при предоставлении государственной услуги, получения полной, актуальной и достоверной информации о порядке предоставления государственной услуги и возможности досудебного рассмотрения обращения (жалоб) в процессе предоставления государственной услуги.

4.5. Контроль за исполнением Регламента со стороны граждан, их объединений и организаций осуществляется путем направления обращений в Исполнительный комитет муниципального образования Республики Татарстан, а также путем обжалования действий (бездействия) и решений, осуществляемых (принятых) в ходе исполнения Регламента, в вышестоящие органы государственной власти.

**5. Досудебный (внесудебный) порядок обжалования решений и действий (бездействия) органа, предоставляющего муниципальную услугу, многофункционального центра предоставления государственных и муниципальных услуг, организаций, привлекаемых к реализации функций многофункционального центра в соответствии с частью 1.1 статьи 16 Федерального закона от 27 июля 2010 года N 210-ФЗ "Об организации предоставления государственных и муниципальных услуг", а также их должностных лиц, муниципальных служащих, работников**

5.1. Жалоба подается в письменной форме на бумажном носителе, в электронной форме в орган, предоставляющий муниципальную услугу, многофункциональный центр либо в соответствующий орган местного самоуправления, являющийся учредителем многофункционального центра (далее - учредитель многофункционального центра), а также в организации, предусмотренные частью 1\_1 статьи 16 Федерального закона от 27.07.2010 N 210-ФЗ «Об организации предоставления государственных и муниципальных услуг» (далее – настоящий Федеральный закон). Жалобы на решения и действия (бездействие) руководителя органа, предоставляющего муниципальную услугу, подаются в вышестоящий орган (при его наличии) либо в случае его отсутствия рассматриваются непосредственно руководителем органа, предоставляющего муниципальную услугу. Жалобы на решения и действия (бездействие) работника многофункционального центра подаются руководителю этого многофункционального центра. Жалобы на решения и действия (бездействие) многофункционального центра подаются учредителю многофункционального центра или должностному лицу, уполномоченному нормативным правовым актом Республики Татарстан. Жалобы на решения и действия (бездействие) работников организаций,



предусмотренных частью 1\_1 статьи 16 настоящего Федерального закона, подаются руководителям этих организаций.

5.2. Жалоба на решения и действия (бездействие) органа, предоставляющего муниципальную услугу, должностного лица органа, предоставляющего муниципальную услугу, государственного или муниципального служащего, руководителя органа, предоставляющего муниципальную услугу, может быть направлена по почте, через многофункциональный центр, с использованием информационно-телекоммуникационной сети "Интернет", официального сайта органа, предоставляющего муниципальную услугу, единого портала государственных и муниципальных услуг либо портала государственных и муниципальных услуг Республики Татарстан, а также может быть принята при личном приеме заявителя. Жалоба на решения и действия (бездействие) многофункционального центра, работника многофункционального центра может быть направлена по почте, с использованием информационно-телекоммуникационной сети "Интернет", официального сайта многофункционального центра, единого портала государственных и муниципальных услуг либо портала государственных и муниципальных услуг Республики Татарстан, а также может быть принята при личном приеме заявителя. Жалоба на решения и действия (бездействие) организаций, предусмотренных частью 1\_1 статьи 16 настоящего Федерального закона, а также их работников может быть направлена по почте, с использованием информационно-телекоммуникационной сети "Интернет", официальных сайтов этих организаций, единого портала государственных и муниципальных услуг либо портала государственных и муниципальных услуг Республики Татарстан, а также может быть принята при личном приеме заявителя.

5.3. Порядок подачи и рассмотрения жалоб на решения и действия (бездействие), организаций, предусмотренных частью 1\_1 статьи 16 настоящего Федерального закона, и их работников, а также жалоб на решения и действия (бездействие) многофункционального центра, его работников устанавливается Правительством Российской Федерации.

5.3.1. В случае, если федеральным законом установлен порядок (процедура) подачи и рассмотрения жалоб на решения и действия (бездействие) органов, предоставляющих муниципальные услуги, должностных лиц органов, предоставляющих муниципальные услуги, либо муниципальных служащих, для отношений, связанных с подачей и рассмотрением указанных жалоб, нормы статьи 11\_1 настоящего Федерального закона и настоящей статьи не применяются.

5.3.2. Жалоба на решения и (или) действия (бездействие) органов, предоставляющих муниципальные услуги, должностных лиц органов, предоставляющих муниципальные услуги, либо муниципальных служащих при осуществлении в отношении юридических лиц и индивидуальных предпринимателей, являющихся субъектами градостроительных отношений, процедур, включенных в исчерпывающие перечни процедур в сферах строительства, утвержденные Правительством Российской Федерации в соответствии с частью 2 статьи 6 Градостроительного кодекса Российской Федерации, может быть подана такими лицами в порядке, установленном настоящей статьей, либо в порядке, установленном антимонопольным законодательством Российской Федерации, в антимонопольный орган.

5.4. Особенности подачи и рассмотрения жалоб на решения и действия (бездействие) органов местного самоуправления и их должностных лиц, муниципальных служащих, а

также на решения и действия (бездействие) многофункционального центра, работников многофункционального центра устанавливаются соответственно нормативными правовыми актами Республики Татарстан и муниципальными правовыми актами.

6. Жалоба должна содержать:

- 1) наименование органа, предоставляющего муниципальную услугу, должностного лица органа, предоставляющего муниципальную услугу, либо муниципального служащего, многофункционального центра, его руководителя и (или) работника, организаций, предусмотренных частью 1\_1 статьи 16 настоящего Федерального закона, их руководителей и (или) работников, решения и действия (бездействие) которых обжалуются;
- 2) фамилию, имя, отчество (последнее - при наличии), сведения о месте жительства заявителя - физического лица либо наименование, сведения о месте нахождения заявителя - юридического лица, а также номер (номера) контактного телефона, адрес (адреса) электронной почты (при наличии) и почтовый адрес, по которым должен быть направлен ответ заявителю;
- 3) сведения об обжалуемых решениях и действиях (бездействии) органа, предоставляющего муниципальную услугу, должностного лица органа, предоставляющего муниципальную услугу, либо государственного или муниципального служащего, многофункционального центра, работника многофункционального центра, организаций, предусмотренных частью 1\_1 статьи 16 настоящего Федерального закона, их работников;
- 4) доводы, на основании которых заявитель не согласен с решением и действием (бездействием) органа, предоставляющего муниципальную услугу, должностного лица органа, предоставляющего муниципальную услугу, либо муниципального служащего, многофункционального центра, работника многофункционального центра, организаций, предусмотренных частью 1\_1 статьи 16 настоящего Федерального закона, их работников. Заявителем могут быть представлены документы (при наличии), подтверждающие доводы заявителя, либо их копии.

7. Жалоба, поступившая в орган, предоставляющий муниципальную услугу, многофункциональный центр, учредителю многофункционального центра, в организации, предусмотренные частью 1\_1 статьи 16 настоящего Федерального закона, либо вышестоящий орган (при его наличии), подлежит рассмотрению в течение пятнадцати рабочих дней со дня ее регистрации, а в случае обжалования отказа органа, предоставляющего муниципальную услугу, многофункционального центра, организаций, предусмотренных частью 1\_1 статьи 16 настоящего Федерального закона, в приеме документов у заявителя либо в исправлении допущенных опечаток и ошибок или в случае обжалования нарушения установленного срока таких исправлений - в течение пяти рабочих дней со дня ее регистрации.

8. По результатам рассмотрения жалобы принимается одно из следующих решений:

- 1) жалоба удовлетворяется, в том числе в форме отмены принятого решения, исправления допущенных опечаток и ошибок в выданных в результате предоставления государственной или муниципальной услуги документах, возврата заявителю денежных средств, взимание которых не предусмотрено нормативными правовыми актами Российской Федерации, нормативными правовыми актами Республики Татарстан, муниципальными правовыми актами;
- 2) в удовлетворении жалобы отказывается.

9. Не позднее дня, следующего за днем принятия решения, указанного в пункте 8 настоящего раздела, заявителю в письменной форме и по желанию заявителя в электронной форме направляется мотивированный ответ о результатах рассмотрения жалобы.

9.1.. В случае признания жалобы подлежащей удовлетворению в ответе заявителю, указанном в пункте 9 настоящего раздела, дается информация о действиях, осуществляемых органом, предоставляющим муниципальную услугу, многофункциональным центром либо организацией, предусмотренной частью 1\_1 статьи 16 настоящего Федерального закона, в целях незамедлительного устранения выявленных нарушений при оказании муниципальной услуги, а также приносятся извинения за доставленные неудобства и указывается информация о дальнейших действиях, которые необходимо совершить заявителю в целях получения муниципальной услуги.

9.2. В случае признания жалобы не подлежащей удовлетворению в ответе заявителю, указанном в пункте 9 настоящего раздела, даются аргументированные разъяснения о причинах принятого решения, а также информация о порядке обжалования принятого решения.

10. В случае установления в ходе или по результатам рассмотрения жалобы признаков состава административного правонарушения или преступления должностное лицо, работник, наделенные полномочиями по рассмотрению жалоб в соответствии с частью 1 настоящей статьи, незамедлительно направляют имеющиеся материалы в органы прокуратуры.

Приложение 1  
к Административному регламенту  
предоставления муниципальными образованиями  
государственной услуги по выдаче разрешения о  
временной передаче недееспособных граждан,  
находящихся в организациях, предоставляющих  
социальные услуги в стационарной форме, в  
семьи граждан постоянно проживающих на  
территории Российской Федерации  
(форма)

В орган опеки и попечительства  
от \_\_\_\_\_  
(фамилия, имя, отчество)

**Заявление гражданина о выдаче заключения органа опеки  
и попечительства о возможности временной передаче недееспособного гражданина в семью**  
Я, \_\_\_\_\_  
(фамилия, имя, отчество)

Гражданство \_\_\_\_\_ Документ, удостоверяющий личность: \_\_\_\_\_

(когда и кем выдан)

Адрес (по месту регистрации) \_\_\_\_\_

Адрес (по месту пребывания) \_\_\_\_\_

прошу выдать мне заключение о возможности временной передачи в семью недееспособного \_\_\_\_\_

(фамилия, имя, отчество недееспособного число, месяц, год рождения)

Жилищные условия, состояние здоровья и характер работы позволяют мне временно недееспособного в свою семью.

Дополнительно могу сообщить о себе следующее

(указывается наличие угражданина необходимых знаний и навыков по обеспечению \_\_\_\_\_ недееспособных граждан уходом и лечением, в том числе информация о наличии

\_\_\_\_\_ документов об образовании, о профессиональной деятельности, о прохождении программ

подготовки кандидатов в опекуны или попечители и т.д.)

Я, \_\_\_\_\_,

(фамилия, имя, отчество)

даю согласие на обработку и использование моих персональных данных, содержащихся в настоящем заявлении и в предоставленных мною документах.

\_\_\_\_\_  
(подпись, дата)

К заявлению прилагаются следующие документы:

- копия документа, удостоверяющего личность
- справка органов внутренних дел, подтверждающая отсутствие судимости за умышленное преступление против жизни и здоровья граждан содержащий сведения о проживающих совместно с гражданином совершеннолетних и несовершеннолетних членов его семьи
- справка лечебно-профилактического учреждения об отсутствии инфекционных заболеваний в открытой форме или психических заболеваний, наркомании, токсикомании, алкоголизма, либо медицинское заключение.

Иные документы:

- 1.
- 2.

Приложение 2  
к Административному регламенту  
предоставления муниципальными  
образованиями государственной услуги по  
выдаче разрешения о временной передаче  
недееспособных граждан, находящихся в  
организациях, предоставляющих социальные  
услуги в стационарной форме, в семьи граждан  
постоянно проживающих на территории  
Российской Федерации  
(форма)

Акт

обследования условий жизни гражданина, постоянно проживающего на территории Российской Федерации

Дата обследования " \_\_ " \_\_\_\_\_ 20\_\_ г.

Фамилия, имя, отчество, должность лица, проводившего обследование

Проводилось обследование условий жизни

(фамилия, имя, отчество, дата рождения)

документ, удостоверяющий личность: \_\_\_\_\_

(когда и кем выдан)

работающего в \_\_\_\_\_

(место работы с указанием адреса и рабочего телефона)

в должности \_\_\_\_\_,

проживающего:

адрес (по месту регистрации) \_\_\_\_\_,

адрес (по месту пребывания) \_\_\_\_\_.

Обследованием установлено:

Жилая площадь, на которой проживает \_\_\_\_\_,

(фамилия, имя, отчество)

составляет \_\_\_\_\_ кв. м, состоит из \_\_\_\_\_ комнат, размер каждой

комнаты: \_\_\_\_\_ кв. м, \_\_\_\_\_ кв. м, \_\_\_\_\_ кв. м на \_\_\_\_\_ этаже в \_\_\_\_\_ этажном

доме.

Качество дома (кирпичный, панельный, деревянный и т.п.; в нормальном состоянии, ветхий, аварийный; комнаты сухие, светлые, проходные, количество окон и прочее): \_\_\_\_\_

Благоустройство дома и жилой площади (водопровод, канализация, какое отопление, газ, ванна, лифт, телефон и т.д.): \_\_\_\_\_

Санитарно-гигиеническое состояние жилой площади (хорошее, удовлетворительное, неудовлетворительное) \_\_\_\_\_.

Наличие для недееспособного отдельной комнаты, мебели

На жилой площади проживают (зарегистрированы в установленном порядке и проживающие фактически):

| Фамилия, имя, отчество | Год рождения | Место работы, должность или место учебы | Родственное отношение | С какого времени проживает на данной жилой площади |
|------------------------|--------------|---|-----------------------|--|
|                        |              |   |                       |  |

|  |  |  |  |  |
|--|--|--|--|--|
|  |  |  |  |  |
|  |  |  |  |  |
|  |  |  |  |  |

Отношения, сложившиеся между членами семьи гражданина \_\_\_\_\_  
(характер

\_\_\_\_\_

взаимоотношений между членами семьи, отношение родственников к временной  
передаче недееспособного в семью и т.д.)

\_\_\_\_\_

Дополнительные данные обследования \_\_\_\_\_

\_\_\_\_\_

Условия жизни гражданина, постоянно проживающего на территории Российской  
Федерации \_\_\_\_\_  
(удовлетворительные/неудовлетворительные

\_\_\_\_\_

с указанием конкретных обстоятельств)

Подпись лица, проводившего обследование \_\_\_\_\_

\_\_\_\_\_

(начальник отдела по опеке и попечительству) (подпись) (Ф.И.О.)  
М.П.

Приложение 3  
к Административному регламенту  
предоставления муниципальными образованиями  
государственной услуги по выдаче разрешения о  
временной передаче недееспособных граждан,  
находящихся в организациях, предоставляющих  
социальные услуги в стационарной форме, в  
семьи граждан постоянно проживающих на  
территории Российской Федерации  
(форма)

### Заключение

органа опеки и попечительства о возможности/отказе временной передачи недееспособного гражданина в  
семью гражданина, постоянно проживающего на территории Российской Федерации

Дата составления заключения " \_\_ " \_\_\_\_\_ 20\_\_ г.

Фамилия, имя, отчество \_\_\_\_\_

Дата рождения \_\_\_\_\_

Адрес (по месту регистрации) \_\_\_\_\_

Адрес (по месту пребывания) \_\_\_\_\_

Характеристика семьи \_\_\_\_\_

Образование и профессиональная деятельность \_\_\_\_\_

Характеристика состояния здоровья (общее состояние здоровья, отсутствие  
заболеваний, препятствующих временной передаче совершеннолетнего  
недееспособного лица) \_\_\_\_\_

Мотивы для временной передачи \_\_\_\_\_

Наличие в документах, представленных гражданином \_\_\_\_\_,  
(фамилия, имя, отчество)

обстоятельств, препятствующих временной передаче совершеннолетнего  
недееспособного лица в его семью \_\_\_\_\_

(не имеются/имеются с указанием конкретных обстоятельств)

Заключение о возможности временной передачи совершеннолетнего лица,  
признанного судом недееспособным, в семью гражданина \_\_\_\_\_

(фамилия, имя, отчество)

(возможно/возможно без пребывания в жилом помещении гражданина/

невозможно с указанием причин)

\_\_\_\_\_  
(руководитель органа опеки и попечительства) (подпись) (Ф.И.О.)  
М.П.

Приложение 4  
к Административному регламенту предоставления  
муниципальными образованиями  
государственной услуги по выдаче разрешения о  
временной передаче недееспособных граждан,  
находящихся в организациях, предоставляющих  
социальные услуги в стационарной форме, в семьи  
граждан постоянно проживающих на территории  
Российской Федерации  
(форма)

Заявление гражданина, выразившего желание временно принять в свою семью совершеннолетнего  
недееспособного гражданина

Руководителю  
\_\_\_\_\_ государственное  
бюджетное/автономное стационарное  
учреждение социального обслуживания  
«Психоневрологический интернат № \_\_\_»  
От \_\_\_\_\_  
(Ф.И.О.)

Я, \_\_\_\_\_  
(Ф.И.О., число, месяц, год рождения)

\_\_\_\_\_ (документ, удостоверяющий личность)

Адрес по месту жительства \_\_\_\_\_

Адрес по месту пребывания \_\_\_\_\_

Прошу временно передать в мою семью недееспособного  
гражданина \_\_\_\_\_  
(Ф.И.О. недееспособного гражданина, число, месяц, год рождения)

На срок с \_\_\_\_\_ по \_\_\_\_\_

Жилищные условия, состояние здоровья и характер работы позволяют мне временно принять в мою  
семью недееспособного гражданина, обеспечить необходимые ему условия пребывания,  
содержания и питания.

Обязуюсь:

- Нести ответственность за жизнь и здоровье недееспособного гражданина в период его временного пребывания в моей семье;
- Получить письменное согласие Учреждения в случае перемены места нахождения недееспособного гражданина;
- Предоставить возможность недееспособному гражданину связываться с администрацией Учреждения и (или) органом опеки и попечительства;
- информировать Учреждение в течение одного рабочего дня о возникновении ситуации и здоровью недееспособного гражданина, а также заболевании недееспособного гражданина, получении им травмы, о помещении недееспособного гражданина в медицинскую организацию для оказания срочной медицинской помощи или в соответствующее подразделение органов внутренних дел.

Я, \_\_\_\_\_  
(Ф.И.О.)

Даю согласие на обработку и использование моих персональных данных, содержащихся в  
настоящем заявлении и представленных мною документах.



---

(подпись, дата)

К заявлению прилагаются следующие документы:

Паспорт гражданина Российской Федерации и его копия;

Заключение о возможности временной передачи недееспособного гражданина в семью гражданина, постоянно проживающего на территории Российской Федерации;

Согласие совместно проживающих с гражданином совершеннолетних, а также несовершеннолетних, достигших 10 летнего возраста, членов его семьи на временную передачу недееспособного гражданина в семью гражданина, выраженное в письменной форме

Иные документы:

- 1.
- 2.
- 3.



Приложение (справочное)  
к Административному регламенту предоставления  
муниципальными образованиями  
государственной услуги по выдаче разрешения о  
временной передаче недееспособных граждан,  
находящихся в организациях, предоставляющих  
социальные услуги в стационарной форме, в семьи  
граждан постоянно проживающих на территории  
Российской Федерации  
(форма)

**Реквизиты должностных лиц, ответственных за предоставление государственной услуги**

**Отдел опеки и попечительства Исполнительного комитета Менделеевского муниципального района  
Республики Татарстан**

| Должность  | Телефон | Электронный адрес           |
|--|---------|-----------------------------|
| Начальник отдела опеки и попечительства –<br>Шалаумова Ксения Валерьевна                                   | 2-14-19 | Kseniya.Shalaumova@tatar.ru |
| Заместитель начальника – Гришина Алина<br>Ильгизовна<br>Главный специалист – Саушина Елена<br>Владимировна | 2-14-19 | Kseniya.Shalaumova@tatar.ru |

**Исполнительный комитет Менделеевского муниципального района Республики Татарстан**

| Должность   | Телефон                 | Электронный адрес            |
|---|-------------------------|------------------------------|
| Руководитель Исполнительного комитета –<br>Абдуллин Рустем Альбертович                                | 2-79-06<br>Пр.: 2-79-79 | Rustem.A@tatar.ru            |
| Заместитель руководителя Исполнительного<br>комитета по соц.вопросам – Ямалеева Екатерина<br>Игоревна | 2-79-05                 | Katrin_nk@mail.ru            |
| Управляющий делами Исполнительного<br>комитета - Хусаенова Миляуша Газизяновна                        | 2-79-01                 | Milyausha.Husaenova@tatar.ru |

Приложение 7  
к Административному регламенту  
предоставления муниципальными образованиями  
государственной услуги по выдаче разрешения о  
временной передаче недееспособных граждан,  
находящихся в организациях, предоставляющих  
социальные услуги в стационарной форме, в  
семьи граждан постоянно проживающих на  
территории Российской Федерации  
(форма)

**БЛОК-СХЕМА  
ПОСЛЕДОВАТЕЛЬНОСТИ ДЕЙСТВИЙ ПО ПРЕДОСТАВЛЕНИЮ  
ГОСУДАРСТВЕННОЙ УСЛУГИ**

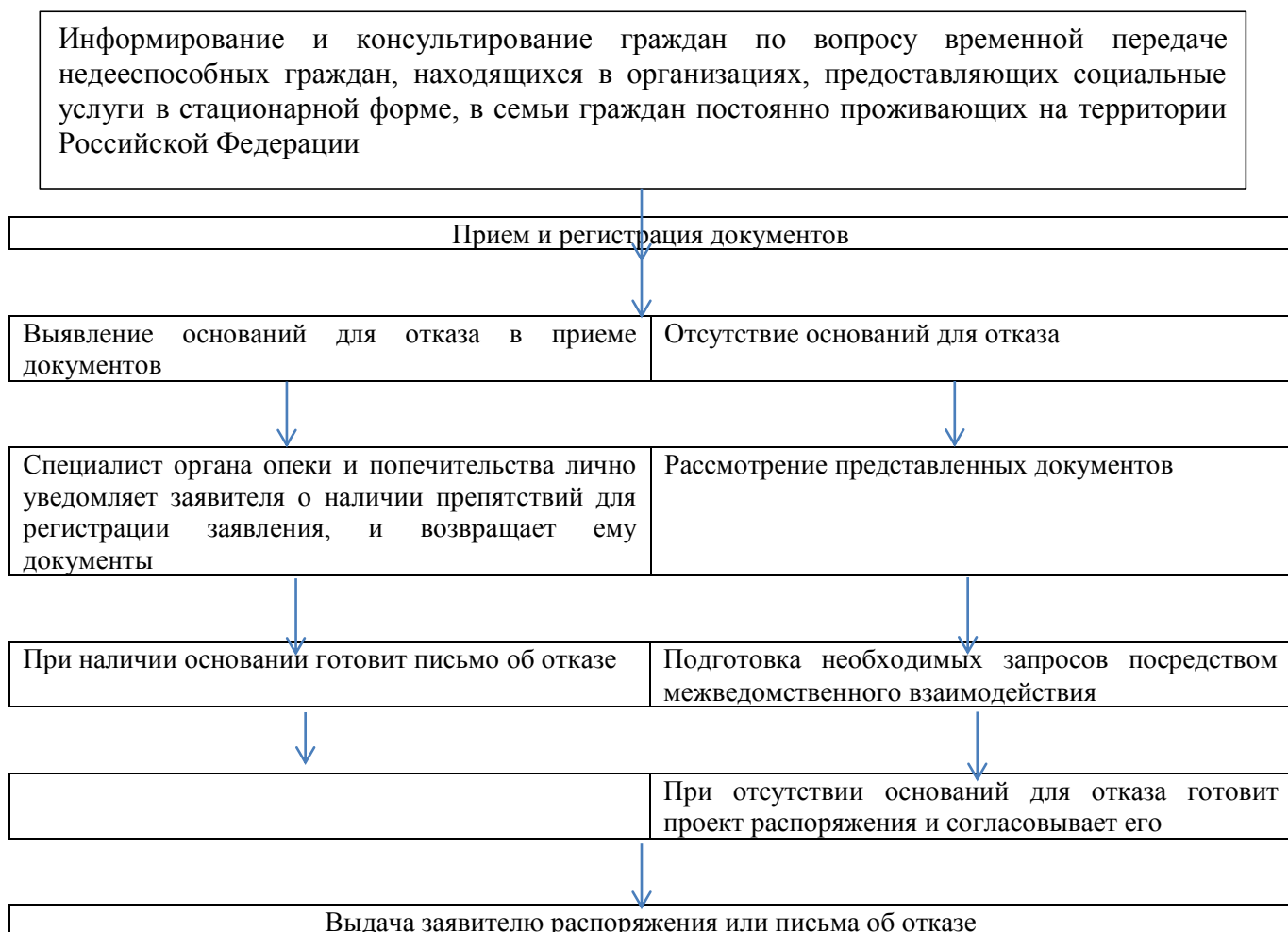

**Административный регламент  
предоставления государственной услуги по назначению и выплате денежных средств  
на содержание ребенка (детей) опекуну или попечителю, приемным родителям, а  
также выплата вознаграждения, причитающегося опекунам или попечителям,  
приемным родителям, исполняющим обязанности возмездно.**

**1. Общие положения**

1.1. Настоящий Регламент устанавливает стандарт и порядок предоставления государственной услуги по назначению и выплате денежных средств на содержание ребенка (детей) опекуну или попечителю, приемным родителям, а также выплата вознаграждения, причитающегося опекунам или попечителям, приемным родителям, исполняющим обязанности возмездно (далее – государственная услуга).

1.2. Получатели услуги: граждане Российской Федерации, постоянно проживающие на территории Российской Федерации, граждане Российской Федерации, постоянно проживающие за пределами Российской Федерации, иностранные граждане и лица без гражданства (далее - заявители).

1.3. Государственная услуга предоставляется Исполнительным комитетом Менделеевского муниципального района по месту фактического нахождения несовершеннолетнего подопечного. Исполнитель государственной услуги: отдел опеки и попечительства Менделеевского муниципального района (далее – отдел).

1.3.1. Место нахождения Исполкома: 423650, г. Менделеевск, ул. Фомина, д. 19.

Режим работы: ежедневно, кроме субботы и воскресенья.

Понедельник - пятница с 8.00 до 17.00.

Обед с 12.00 до 13.00.

Проход по пропуску и (или) документу, удостоверяющему личность.

1.3.2. Телефон приемной Исполкома: 8 (85549) 2-79-79.

1.3.3. Адрес официального сайта: <http://www.mendelevsk.tatarstan.ru/>, адрес электронной почты: [kseniya.shalaumova@tatar.ru](mailto:kсениya.shalaumova@tatar.ru).

1.3.4. Информация о государственной услуге может быть получена:

1) посредством информационных стендов о государственной услуге, содержащих визуальную и текстовую информацию о государственной услуге, расположенных в помещениях исполнительного комитета Менделеевского муниципального района Республики Татарстан, для работы с заявителями;

2) посредством сети «Интернет»:

на официальном сайте исполнительного комитета Менделеевского муниципального района (городского округа) Республики Татарстан (<http://www.mendelevsk.tatarstan.ru/>);

на Портале государственных и муниципальных услуг Республики Татарстан (<http://uslugi.tatar.ru/>);

на Едином портале государственных и муниципальных услуг (функций) (<http://www.gosuslugi.ru/>);

3) при устном обращении в орган опеки и попечительства (лично или по телефону);

4) при письменном (в том числе в форме электронного документа) обращении в орган опеки и попечительства.

5) при обращении в многофункциональный центр предоставления государственных услуг.

1.4. Предоставление государственной услуги осуществляется в соответствии с:

Гражданским кодексом Российской Федерации от 30.11.1994 №51-ФЗ (далее – ГК РФ);

Семейным кодексом Российской Федерации от 29.12.1995 №223-ФЗ (далее – СК РФ);

Федеральным законом от 24.04.2008 №48-ФЗ «Об опеке и попечительстве» (далее – Федеральный закон №48-ФЗ);

Федеральным законом от 27.07.2010 № 210-ФЗ «Об организации предоставления государственных и муниципальных услуг» (далее - Федеральный закон № 210-ФЗ);

Постановление Правительства РФ от 18 мая 2009 г. N 423 "Об отдельных вопросах осуществления опеки и попечительства в отношении несовершеннолетних граждан" (далее- Постановление №423);

Семейным кодексом Республики Татарстан от 13.01.2009 № 4-ЗРТ (далее – СК РТ);

Законом Республики Татарстан от 27.02.2004 №8-ЗРТ «Об организации деятельности органов опеки и попечительства в Республике Татарстан» (далее – Закон РТ №8-ЗРТ);

Законом Республики Татарстан от 20.03.2008 № 7-ЗРТ «О наделении органов местного самоуправления муниципальных образований в Республике Татарстан отдельными государственными полномочиями Республики Татарстан в области опеки и попечительства»;

Постановлением Кабинета Министров Республики Татарстан от 02.11.2010 №880 «Об утверждении Порядка разработки и утверждения административных регламентов предоставления государственных услуг исполнительными органами государственной власти Республики Татарстан и о внесении изменений в отдельные постановления Кабинета Министров Республики Татарстан»

Приказом Министерства образования и науки Республики Татарстан от 2 марта 2011 г. №593/11 «Об утверждении Порядка назначения и выплаты денежного вознаграждения опекунам, попечителям, приемным родителям, исполняющим свои обязанности возмездно» (далее – Приказ МО и НРТ №593/1);

-Уставом муниципального образования «Менделеевский муниципальный район Республики Татарстан» (далее - Устав);

-Положением об Исполнительном комитете Менделеевского муниципального района Республики Татарстан, утвержденным решением Совета Менделеевского муниципального района Республики Татарстан от 07.08.2014 г № 254 (далее – Положением об ИК);

- Положением об отделе опеки и попечительства Исполнительного комитета Менделеевского муниципального района Республики Татарстан, утвержденным Постановлением Исполнительного комитета Менделеевского муниципального района Республики Татарстан от 09 августа 2019 № 433 (далее – Положение об отделе).

1.5. В настоящем Регламенте используются следующие термины и определения:

- опека - форма устройства малолетних граждан (не достигших возраста четырнадцати лет несовершеннолетних граждан), при которой назначенные органом опеки и попечительства граждане (опекуны) являются законными представителями подопечных и совершают от их имени и в их интересах все юридически значимые действия;

- подопечный - гражданин, в отношении которого установлены опека или попечительство;

- попечительство - форма устройства несовершеннолетних граждан в возрасте от четырнадцати до восемнадцати лет, при которой назначенный органом опеки и попечительства гражданин (попечитель) обязан оказывать содействие в осуществлении указанными лицами своих прав и исполнении обязанностей, а также охранять их от злоупотреблений со стороны третьих лиц;

- опека (попечительство) на безвозмездных условиях назначается над несовершеннолетними, состоящими в родственных отношениях с заявителем, что исключает процедуру подбора ребенка;

- опека (попечительство) на возмездных условиях назначается над несовершеннолетними, не состоящими в родственных отношениях с заявителем, что включает процедуру подбора ребенка и заключения договора об осуществлении опеки или попечительства в отношении несовершеннолетнего подопечного на возмездных условиях, в том числе договора о приемной семье (далее – приемная семья), либо в случаях, предусмотренных законами соответствующего субъекта Российской Федерации, - договора о патронатной семье.

административный регламент - нормативный правовой акт, устанавливающий сроки и последовательность административных процедур и административных действий исполнительного органа государственной власти Республики Татарстан, порядок взаимодействия между его структурными подразделениями и должностными лицами, а также взаимодействие исполнительного органа государственной власти с физическими или юридическими лицами (далее – получатели государственных услуг), иными органами государственной власти и местного самоуправления, а также организациями при предоставлении государственной услуги;

государственная услуга – деятельность по реализации функций исполнительного органа государственной власти Республики Татарстан, органа местного самоуправления при осуществлении отдельных государственных полномочий, переданных федеральными законами и законами Республики Татарстан, которая осуществляется по запросам заявителей в пределах установленных нормативными правовыми актами Российской Федерации и нормативными правовыми актами Республики Татарстан полномочий органов, предоставляющих государственные услуги;

жалоба на нарушение порядка предоставления государственной услуги (далее – жалоба) – требование заявителя или его законного представителя о восстановлении или защите нарушенных прав или законных интересов заявителя органом, предоставляющим государственную услугу, многофункциональным центром, должностным лицом органа, предоставляющего государственную услугу, работником многофункционального центра, государственным служащим либо организациям, предусмотренными частью 1 статьи 16 Федерального закона от 27 июля 2010 года № 210-ФЗ «Об организации предоставления государственных и муниципальных услуг», или их работниками при получении указанными заявителем государственной услуги;

многофункциональный центр предоставления государственных и муниципальных услуг (многофункциональный центр) – организация, созданная в организационно – правовой форме государственного или муниципального учреждения (в том числе являющаяся автономным учреждением), отвечающим требованиям Федерального закона от 27 июля 2010 года № 210-ФЗ «Об организации предоставления государственных и муниципальных услуг», и уполномоченная на организацию предоставления

государственных и муниципальных услуг, в том числе в электронной форме, по принципу «одного окна»;

принцип «одного окна» - принцип, при котором предоставление государственной или муниципальной услуги осуществляется после однократного обращения заявителя с соответствующим запросом о предоставлении государственной или муниципальной услуги или запросом, указанным в статье 15 Федерального закона от 27 июля 2010 года № 210 – ФЗ «Об организации предоставления государственных и муниципальных услуг», а взаимодействие с органами, предоставляющими государственные услуги, или органами, предоставляющими муниципальные услуги, осуществляется многофункциональным центром без участия заявителя в соответствии с нормативными правовыми актами и соглашением о взаимодействии;

удаленное рабочее место многофункционального центра предоставления государственных и муниципальных услуг – территориально обособленное структурное подразделение (офис) многофункционального центра предоставления государственных и муниципальных услуг, созданное в городском или сельском поселении муниципального района (городского округа) Республики Татарстан в соответствии с пунктом 34 Правил организации деятельности многофункциональных центров предоставления государственных и муниципальных услуг, утвержденных постановлением Правительства Российской Федерации от 22 декабря 2012 г. № 1376 «Об утверждении Правил организации деятельности многофункциональных центров предоставления государственных и муниципальных услуг.»;

техническая ошибка - ошибка (описка, опечатка, грамматическая или арифметическая ошибка), допущенная учреждением, предоставляющим государственную услугу, и приведшая к несоответствию сведений, внесенных в документ (результат государственной услуги), сведениям в документах, на основании которых вносились сведения;



## 2. Стандарт предоставления государственной услуги

| Наименование требования стандарта   | Содержание требования стандарта   | Нормативный акт, устанавливающий государственную услугу или требование |
|---|---|--|
| 2.1. Наименование услуги  | Назначение и выплата денежных средств на содержание ребенка (детей) опекуну или попечителю, приемным родителям, а также выплата вознаграждения, причитающегося опекунам или попечителям, приемным родителям, исполняющим обязанности возмездно  | ст. 31 Федеральный закон № 48-ФЗ<br>ст. 137,141(1), ст.146 СК РТ       |
| 2.2. Наименование органа, предоставляющего услугу   | Орган опеки и попечительства муниципального района (городского округа) Республики Татарстан по месту жительства заявителя или подопечного   | Федеральный закон № 48-ФЗ  |
| 2.3. Описание результата предоставления государственной услуги  | Выплата денежных средств на содержание ребенка (детей) опекуну или попечителю, приемным родителям, а также выплата вознаграждения, причитающегося опекунам или попечителям, приемным родителям, исполняющим обязанности возмездно<br>Письмо об отказе в предоставлении государственной услуги.  | ст. 137,141(1), ст.146СК РТ<br>п.8 Приказа МО и Н РТ №593/11           |
| 2.4. Срок предоставления услуги   | Назначение выплаты денежных средств на содержание ребенка (детей) опекуну или попечителю, приемным родителям, а также выплата вознаграждения, причитающегося опекунам или попечителям, приемным родителям, исполняющим обязанности возмездно, осуществляется в течение 10 рабочих дней с даты приема (регистрации) заявления со всеми необходимыми документами.   | ст.138 СК РТ<br>п.7 Приказа МО и Н РТ №593/11                          |
| 2.5. Исчерпывающий перечень документов, необходимых в соответствии с законодательными или иными нормативными правовыми актами для предоставления государственной услуги, а также услуг, которые являются необходимыми и обязательными для предоставления государственных услуг, подлежащих представлению заявителем | 1) заявление о назначении денежных средств (о выплате вознаграждения)<br>2) копия свидетельства о рождении ребенка (паспорт)<br>3) копии документов, подтверждающих факт отсутствия попечения над ребенком единственного или обоих родителей (решение суда о лишении родительских прав, свидетельство о смерти и т.п.)<br>4) копия свидетельства о временном проживании с опекуном или попечителем, приемными родителями;<br>5) справку об обучении в образовательной организации ребенка старше 7 лет; | ст.138 СК РТ   |

|  |  |  |
|--|--|--|
|  | <p>б) выписку из решения органа опеки и попечительства об установлении над ребенком опеки или попечительства;</p> <p>7) справку территориального органа социальной защиты населения о прекращении выплаты ежемесячного пособия на ребенка</p>  |  |
| <p>2.6. Исчерпывающий перечень документов, необходимых в соответствии с нормативными правовыми актами для предоставления государственной услуги, которые находятся в распоряжении государственных органов, органов местного самоуправления и иных организаций и которые заявитель вправе представить</p> | <p>Документы, которые могут быть востребованы специалистом в рамках межведомственного взаимодействия:</p> <ul style="list-style-type: none"> <li>- справка с места жительства ребенка о совместном его проживании с опекуном или попечителем, приемными родителями</li> <li>- справка территориального органа социальной защиты населения о прекращении выплаты ежемесячного пособия на ребенка.</li> </ul> <p>Заявитель вправе представить документы, содержащие сведения, указанные в настоящем пункте, в том числе при наличии возможности в электронной форме.</p> <p>Непредставление заявителем документов, содержащих вышеуказанные сведения, не является основанием для отказа заявителю в предоставлении государственной услуги.</p> <p>Способы получения и порядок предоставления документов, которые заявитель вправе представить, определены пунктом 2.5 настоящего Регламента.</p> <p>Запрещается требовать от заявителя:</p> <ul style="list-style-type: none"> <li>представления вышеперечисленных документов, которые находятся в распоряжении органов, предоставляющих государственные и муниципальные услуги, иных государственных органов, органов местного самоуправления либо подведомственных государственным органам или органам местного самоуправления организаций, участвующих в предоставлении государственных и муниципальных услуг, за исключением документов, предусмотренных частью 6 статьи 7 Федерального закона №210-ФЗ;</li> <li>представления документов и информации, отсутствие и (или) недостоверность которых не указывались при первоначальном отказе в приеме документов, необходимых для предоставления</li> </ul> |  |

|   |   |  |
|---|---|--|
|   | <p>государственной услуги, либо в предоставлении государственной услуги, за исключением следующих случаев:</p> <p>изменение требований нормативных правовых актов, касающихся предоставления государственной услуги, после первоначальной подачи заявления о предоставлении государственной услуги;</p> <p>наличие ошибок в заявлении о предоставлении государственной услуги и документах, поданных заявителем после первоначального отказа в приеме документов, необходимых для предоставления государственной услуги, либо в предоставлении государственной услуги и не включенных в представленный ранее комплект документов;</p> <p>истечение срока действия документов или изменение информации после первоначального отказа в приеме документов, необходимых для предоставления государственной услуги, либо в предоставлении государственной услуги;</p> <p>выявление документально подтвержденного факта (признаков) ошибочного или противоправного действия (бездействия) должностного лица органа, предоставляющего государственную услугу, государственного служащего, при первоначальном отказе в приеме документов, необходимых для предоставления государственной услуги, либо в предоставлении государственной услуги, о чем в письменном виде за подписью руководителя органа, предоставляющего государственную услугу, уведомляется заявитель, а также приносятся извинения за доставленные неудобства.</p> |  |
| <p>2.7. Перечень органов государственной власти и их структурных подразделений, согласование которых в случаях, предусмотренных нормативными правовыми актами, требуется для предоставления государственной услуги и которое осуществляется органом</p> | <p>Согласование государственной услуги не требуется</p>   |  |

|   |  |   |
|---|--|---|
| исполнительной власти, предоставляющим государственную услугу   |  |   |
| 2.8. Исчерпывающий перечень оснований для отказа в приеме документов, необходимых для предоставления государственной услуги | <p>1. Несоответствие представленных документов перечню документов, указанных в п. 2.5.</p> <p>2. Неоговоренные исправления в подаваемых документах.</p> <p>3. Обращение не по месту фактического проживания.</p>   |   |
| 2.9. Исчерпывающий перечень оснований для приостановления или отказа в предоставлении государственной услуги                | <p>Основания для отказа:</p> <p>не могут быть назначены выплаты денежных средств на содержание ребенка (детей) опекуну или попечителю, приемным родителям, а также выплата вознаграждения, причитающегося опекунам или попечителям, приемным родителям, исполняющим обязанности возмездно в следующих случаях:</p> <p>а) достижение ребенком совершеннолетия;</p> <p>б) устройство ребенка на полное государственное обеспечение в организации для детей-сирот и детей, оставшихся без попечения родителей;</p> <p>в) усыновление ребенка</p> <p>г) трудоустройство подопечного несовершеннолетнего;</p> <p>д) вступление подопечного в брак;</p> <p>е) объявление подопечного несовершеннолетнего полностью дееспособным (эмансипация);</p> <p>ж) освобождение, отстранение опекуна или попечителя от исполнения своих обязанностей;</p> <p>з) возвращение ребенка родителям(родителю);</p> <p>и) смерть опекуна или попечителя, подопечного;</p> <p>к) не назначаются денежные средства на тех детей, родители которых могут лично осуществлять их воспитание и содержание (находятся в длительных служебных командировках, проживают отдельно с детьми, но имеют условия для их содержания и воспитания и т.п.), но добровольно передают их под опеку или попечительство другим лицам, в том числе в порядке, определенном частью 1 статьи 13 Федерального закона «Об опеке и попечительстве»;</p> <p>л) не назначаются денежные средства на детей, которые находятся на полном государственном обеспечении в организациях для детей-сирот и детей, оставшихся без попечения родителей.</p> | <p>ст.139,141 СК РФ</p> <p>п.12 Приказа МО и Н РФ №593/11</p> |

|   |   |  |
|---|---|--|
|   | <p>Основание для приостановления государственной услуги выплаты денежных средств на содержание ребенка (детей) опекуну или попечителю, приемным родителям, а также выплата вознаграждения, причитающегося опекунам или попечителям, приемным родителям, исполняющим обязанности возмездно, приостанавливается в случае ненадлежащего выполнения условий договора об осуществлении опеки и попечительства в отношении несовершеннолетнего на возмездных условиях, в том числе договора о приемной семье.</p> |  |
| <p>2.10. Порядок, размер и основания взимания государственной пошлины или иной платы, взимаемой за предоставление государственной услуги</p>  | <p>Государственная услуга предоставляется на безвозмездной основе</p>   |  |
| <p>2.11. Порядок, размер и основания взимания платы за предоставление услуг, которые являются необходимыми и обязательными для предоставления государственной услуги, включая информацию о методике расчета размера такой платы</p> | <p>Предоставление необходимых и обязательных услуг не требуется</p>   |  |
| <p>2.12. Максимальный срок ожидания в очереди при подаче запроса о предоставлении государственной услуги и при получении результата предоставления таких услуг</p>  | <p>Максимальный срок ожидания приема (обслуживания) заявителя не должен превышать 15 минут.<br/>Очередность для отдельных категорий получателей государственной услуги не установлена.</p>  |  |
| <p>2.13. Срок регистрации запроса заявителя о предоставлении государственной услуги</p>   | <p>В день поступления заявления.</p>  |  |
| <p>2.14. Требования к помещениям, в которых предоставляется государственная услуга</p>  | <p>1. Заявление подается по адресу:<br/>г.Менделеевск, ул. Фомина, д.19; кабинет № 305 отдел опеки и попечительства.<br/>2. Прием заявителей осуществляется в помещении, приспособленном для работы с потребителями услуги.<br/>3. Рабочее место специалиста отдела в помещении для приема заявителей оборудуется персональным компьютером с обеспеченным доступом к электронным справочно-правовым системам, и оргтехникой, позволяющей организовать исполнение услуги в полном объеме.</p>                |  |

|  |   |  |
|--|---|--|
|  | <p>4. Место для заполнения документов оборудуется стульями, столами и обеспечивается образцами заполнения документов, бланками заявлений и канцелярскими принадлежностями.</p> <p>5. Визуальная, текстовая и мультимедийная информация о порядке предоставления государственной услуги размещается в удобных для заявителей местах, в том числе с учетом ограниченных возможностей инвалидов.</p> <p>Федеральные органы государственной власти, органы государственной власти субъектов Российской Федерации, органы местного самоуправления (в сфере установленных полномочий), организации независимо от их организационно-правовых форм обеспечивают инвалидам (включая инвалидов, использующих кресла-коляски и собак-проводников):</p> <p>1) условия для беспрепятственного доступа к объектам социальной, инженерной и транспортной инфраструктур (жилым, общественным и производственным зданиям, строениям и сооружениям, включая те, в которых расположены физкультурно-спортивные организации, организации культуры и другие организации), к местам отдыха и к предоставляемым в них услугам;</p> <p>2) условия для беспрепятственного пользования железнодорожным, воздушным, водным транспортом, автомобильным транспортом и городским наземным электрическим транспортом в городском, пригородном, междугородном сообщении, средствами связи и информации (включая средства, обеспечивающие дублирование звуковыми сигналами световых сигналов светофоров и устройств, регулирующих движение пешеходов через транспортные коммуникации);</p> <p>3) возможность самостоятельного передвижения по территории, на которой расположены объекты социальной, инженерной и транспортной инфраструктур, входа в такие объекты и выхода из них, посадки в транспортное средство и высадки из него, в том числе с использованием кресла-коляски;</p> <p>4) сопровождение инвалидов, имеющих стойкие расстройства функции зрения и самостоятельного передвижения, и оказание им помощи на объектах социальной, инженерной и транспортной инфраструктур;</p> |  |
|--|---|--|

|   |   |  |
|---|---|--|
|   | <p>5) надлежащее размещение оборудования и носителей информации, необходимых для обеспечения беспрепятственного доступа инвалидов к объектам социальной, инженерной и транспортной инфраструктур и к услугам с учетом ограничений их жизнедеятельности;</p> <p>6) дублирование необходимой для инвалидов звуковой и зрительной информации, а также надписей, знаков и иной текстовой и графической информации знаками, выполненными рельефно-точечным шрифтом Брайля, допуск сурдопереводчика и тифлосурдопереводчика;</p> <p>7) допуск на объекты социальной, инженерной и транспортной инфраструктур собаки-проводника при наличии документа, подтверждающего ее специальное обучение и выдаваемого по форме и в порядке, которые определяются федеральным органом исполнительной власти, осуществляющим функции по выработке и реализации государственной политики и нормативно-правовому регулированию в сфере социальной защиты населения;</p> <p>8) оказание работниками организаций, предоставляющих услуги населению, помощи инвалидам в преодолении барьеров, мешающих получению ими услуг наравне с другими лицами.</p> |  |
| <p>2.15. Показатели доступности и качества государственной услуги</p> | <p>Показателями доступности предоставления услуги являются:</p> <ul style="list-style-type: none"> <li>- расположенность помещения в зоне доступности к общественному транспорту;</li> <li>- наличие необходимого количества специалистов, а также помещений, в которых осуществляется прием документов от заявителей;</li> <li>- наличие исчерпывающей информации о способах, порядке и сроках предоставления услуги на информационных стендах, информационных ресурсах Исполкома в сети Интернет, на Едином портале государственных и муниципальных услуг.</li> </ul> <p>Качество предоставления услуги характеризуется отсутствием:</p> <ul style="list-style-type: none"> <li>- очередей при приеме и выдаче документов заявителям;</li> <li>- нарушений сроков предоставления услуги;</li> <li>- жалоб на действия (бездействие) служащих, предоставляющих услугу;</li> </ul>  |  |

|   |  |  |
|---|--|--|
|   | - жалоб на некорректное, невнимательное отношение служащих, оказывающих услугу, к заявителям.<br>Услуга в многофункциональном центре не предоставляется.         |  |
| 2.16. Особенности предоставления государственной услуги в электронной форме | Консультацию о порядке предоставления услуги можно получить через Интернет – приемную исполнительного комитета.<br>Услуга в электронной форме не предоставляется |  |



### **3. Состав, последовательность и сроки выполнения административных процедур (действий), требования к порядку их выполнения**

3.1. Описание последовательности действий при предоставлении государственной услуги

3.1.1. Предоставление государственной услуги по назначению и выплаты денежных средств на содержание ребенка (детей) опекуну или попечителю, приемным родителям, а также выплата вознаграждения, причитающегося опекунам или попечителям, приемным родителям, исполняющим обязанности возмездно:

- 1) консультирование заявителя;
- 2) прием заявителя, прием документов (см. п.2.5. настоящего регламента);
- 3) формирование и направление межведомственных запросов в органы, участвующие в предоставлении государственной услуги;
- 4) подготовка распоряжения (постановления) о назначении выплаты денежных средств на содержание ребенка (детей) опекуну или попечителю, приемным родителям, а также выплата вознаграждения, причитающегося опекунам или попечителям, приемным родителям, исполняющим обязанности возмездно;
- 5) выдачу заявителю результата государственной услуги;
- 6) направление заявителю письма об отказе в предоставлении государственной услуги при наличии оснований.

3.1.2. Блок-схема последовательности действий по предоставлению государственной услуги представлена в приложении №2.

#### **3.2. Консультирование заявителя**

Заявитель лично, по телефону, и (или) письмом обращается в орган опеки и попечительства для получения консультаций о порядке получения государственной услуги.

Специалистом органа опеки и попечительства осуществляется консультирование заявителя, в том числе по составу, форме и содержанию перечня документов, необходимых для получения государственной услуги, выдается бланк заявления и, при необходимости, оказывается помощь в заполнении бланка заявления.

Процедура, устанавливаемая настоящим пунктом, осуществляется в день обращения заявителя.

Результат процедуры: консультации, замечания по составу, форме и содержанию перечня документов, необходимого для получения государственной услуги.

#### **3.3. Прием заявителя, прием документов.**

3.3.1. Заявителем лично подается заявление с приложением указанных в пункте 2.5.

3.3.2. Специалист органа опеки и попечительства, ведущий прием, осуществляет: установление личности заявителя;

проверку наличия документов;

проверку соответствия представленных документов установленным требованиям (надлежащее оформление копий документов, отсутствие в документах подчисток, приписок, зачеркнутых слов и иных не оговоренных исправлений).

При отсутствии оснований для отказа в приеме документов, указанных в пункте 2.8 настоящего Регламента, специалист органа опеки и попечительства уведомляет заявителя о дате приема заявления для назначения опеки (попечительства) и прилагаемых к нему документов, после чего осуществляются процедуры, предусмотренные подпунктом 3.3.3. настоящего Регламента.

В случае наличия оснований для отказа в приеме документов, указанных в пункте 2.8 настоящего Регламента, специалист органа опеки и попечительства при предоставлении заявления заявителем лично уведомляет его о наличии препятствий для регистрации заявления и возвращает ему документы с письменным объяснением содержания выявленных оснований для отказа в приеме документов.

Процедуры, устанавливаемые настоящим пунктом, осуществляются в день обращения заявителя.

Результат процедур: принятые документы, регистрационная запись в журнале регистрации заявлений, расписка или возвращенные заявителю документы.

3.3.3. Специалист органа опеки и попечительства осуществляет проверку наличия оснований для отказа в предоставлении государственной услуги, предусмотренных пунктом 2.9 настоящего Регламента.

В случае наличия оснований для отказа в предоставлении услуги специалист органа опеки и попечительства подготавливает письмо об отказе и доводит до сведения заявителя в 2-дневный срок с даты его подписания. Одновременно заявителю возвращаются все документы и разъясняется порядок обжалования решения и осуществляет процедуры, предусмотренные пунктом 3.7. настоящего Регламента.

В случае отсутствия оснований для отказа в предоставлении государственной услуги организует работу по проверке содержащихся в предоставленных заявителем документах сведений.

Процедуры, устанавливаемые настоящим пунктом, осуществляются в течение одного рабочего дня со дня поступления заявления.

Результат процедур: проверка документов и принятие решения о подготовке распоряжения (постановления) о назначении опеки (попечительства) или отказа.

3.4. Формирование и направление межведомственных запросов в органы, участвующие в предоставлении государственной услуги.

3.4.1. Специалист органа опеки и попечительства (по предварительному согласованию с заявителем) направляет в электронной форме посредством системы межведомственного электронного взаимодействия запросы:

- справка территориального органа социальной защиты населения о прекращении выплаты ежемесячного пособия на ребенка

Процедуры, устанавливаемые настоящим пунктом, осуществляются в течение одного рабочего дня с момента окончания процедуры предусмотренной подпунктом 3.3.3.

Результат процедур: направленные запросы о предоставлении сведений.

3.4.2. По запросам органа опеки и попечительства органами, участвующими в предоставлении государственной услуги, в автоматизированном режиме осуществляется:

- обработка запроса и поиск запрашиваемых данных,
- формирование посредством межведомственного электронного взаимодействия запрашиваемых сведений, либо, в случае отсутствия запрашиваемых сведений, направление уведомления об отказе в предоставлении запрашиваемых сведений с указанием причин отказа.

Процедуры, устанавливаемых настоящим пунктом, осуществляются в течение пяти рабочих дней с момента поступления запросов органов опеки и попечительства.

Результат процедур: ответ на запрос или уведомление об отказе в предоставлении сведений, указанных в п.3.4. настоящего Регламента.

3.5. Подготовка решения о назначении выплаты денежных средств на содержание ребенка (детей) опекуну или попечителю, приемным родителям, а также выплата вознаграждения, причитающегося опекунам или попечителям, приемным родителям, исполняющим обязанности возмездно.

3.5.1. Специалист органа опеки и попечительства на основании представленных документов готовит проект письма решения о назначении выплаты денежных средств на содержание ребенка (детей) опекуну или попечителю, приемным родителям, а также выплата вознаграждения, причитающегося опекунам или попечителям, приемным родителям, исполняющим обязанности возмездно или письмо об отказе решения о назначении выплаты денежных средств на содержание ребенка (детей) опекуну или попечителю, приемным родителям, а также выплата вознаграждения, причитающегося опекунам или попечителям, приемным родителям, исполняющим обязанности возмездно и направляет на согласование проекта письма о разрешении или письма об отказе с последующим утверждением у руководителя органа опеки и попечительства.

Процедуры, устанавливаемые настоящим пунктом, осуществляются в течение двух рабочих дней с момента окончания предыдущей процедуры.

Результат процедур: письмо о разрешении о назначении выплаты денежных средств на содержание ребенка (детей) опекуну или попечителю, приемным родителям, а также выплата вознаграждения, причитающегося опекунам или попечителям, приемным родителям, исполняющим обязанности возмездно или письмо об отказе, подготовленное в соответствии с п.3.7

3.5.2. Специалист органа опеки и попечительства получив подписанное письмо о разрешении, регистрирует его и выдает (направляет) заявителю. В случае отрицательного результата передает письмо об отказе лично в руки или направляет заказным письмом с уведомлением по почте в соответствии с п.3.7.

Процедуры, устанавливаемые настоящим пунктом, осуществляются в течении одного рабочего дня с момента окончания процедуры предусмотренной подпунктом 3.5.1.

Результат процедуры: извещение заявителя о предоставлении государственной услуги.

3.6. Выдача результата услуги заявителю.

3.6.1. Выплата денежных средств на содержание ребенка (детей) опекуну или попечителю производится опекуну или попечителю со дня вынесения органом опеки и попечительства решения о назначении денежных средств на содержание ребенка (детей) с возмещением опекуну или попечителю расходов на содержание подопечного за период с момента возникновения оснований на их получение.

Вознаграждение опекунам, попечителям, приемным родителям, исполняющим свои обязанности возмездно, назначается с даты принятия распорядительного акта (распоряжение, постановление) об осуществлении опеки и попечительства на возмездных условиях и договора о передаче ребенка (детей) на воспитание в приемную семью.

Процедуры, устанавливаемые настоящим пунктом, осуществляются опекуну, попечителю или приемному родителю ежемесячно в полном размере не позднее 20 числа текущего месяца или пересылаются с согласия опекуна или попечителя, приемных родителей в тот же срок на открытый в банке лицевой счет либо через отделение почтовой связи.

Результат процедуры: выдача заявителю результата государственной услуги

3.7. Направление заявителю письма об отказе в предоставлении государственной услуги.

3.7.1. Специалист органа опеки и попечительства в случае принятия решения об отказе в выдаче разрешения готовит проект письма об отказе в предоставлении услуги(далее – письмо об отказе).

Подготовленный проект письма об отказе направляет на подпись руководителю органа опеки муниципального района (городского округа) Республики Татарстан.

Процедуры, устанавливаемые настоящим пунктом, осуществляются в течение двух рабочих дней с момента выявления оснований для отказа

Результат процедуры: направленный на подпись проект письма об отказе.

3.7.2. Руководитель органа опеки и попечительства подписывает проект письма об отказе и возвращает специалисту органа опеки и попечительства.

Процедуры, устанавливаемые настоящим пунктом, осуществляются в течение одного дня с момента окончания процедуры предусмотренной подпунктом 3.7.1.

Результат процедур: подписанное письмо об отказе.

3.7.3. Специалист органа опеки и попечительства доводит письмо об отказе до сведения заявителя. Одновременно заявителю возвращаются все документы и разъясняется порядок обжалования решения.

Процедуры, устанавливаемые настоящим пунктом, осуществляются в течение одного рабочего дня с момента окончания процедуры предусмотренной подпунктом 3.7.2.

Результат процедуры: извещение заявителя об отказе в предоставлении государственной услуги.

#### **4. Порядок и формы контроля за предоставлением государственной услуги**

4.1. Контроль за полнотой и качеством предоставления государственной услуги включает в себя выявление и устранение нарушений прав заявителей, проведение проверок соблюдения процедур предоставления государственной услуги, принятие решений и подготовку ответов на обращения, содержащие жалобы на действия (бездействия) и решения должностных лиц органа опеки и попечительства.

Формами контроля за соблюдением исполнения административных процедур являются:

- проведение правовой экспертизы проектов документов по предоставлению государственной услуги. Результатом экспертиз является визирование проектов;
- проводимые в установленном порядке проверки ведения делопроизводства;
- проведение в установленном порядке контрольных проверок соблюдения процедур предоставления государственной услуги.

Контрольные проверки могут быть плановыми и внеплановыми. При проведении проверок могут рассматриваться все вопросы, связанные с предоставлением государственной услуги (комплексные проверки), или по конкретному обращению заявителя.

В целях осуществления контроля за совершением действий при предоставлении государственной услуги и принятии решений руководителю органа опеки и попечительства представляются справки о результатах предоставления государственной услуги.

4.2. Текущий контроль за соблюдением последовательности действий, определенных административными процедурами по предоставлению государственной услуги, осуществляется специалистом, ответственным за организацию работы по предоставлению государственной услуги, специалистами службы делопроизводства.

4.3. Перечень должностных лиц, осуществляющих текущий контроль, устанавливается положениями о структурных подразделениях органа опеки и попечительства и должностными регламентами.

По результатам проведенных проверок, в случае выявления нарушений прав заявителей, виновные лица привлекаются к ответственности в соответствии с законодательством Российской Федерации.

4.4. Ответственный исполнитель несет ответственность за несвоевременное рассмотрение обращений заявителя.

4.5. Контроль за предоставлением государственной услуги со стороны граждан, их объединений и организаций, осуществляется посредством открытости деятельности органа опеки и попечительства при предоставлении государственной услуги, получения полной, актуальной и достоверной информации о порядке предоставления государственной услуги и возможности досудебного рассмотрения обращений (жалоб) в процессе предоставления государственной услуги.

**5. Досудебный (внесудебный) порядок обжалования решений и действий (бездействия) органа, предоставляющего муниципальную услугу, многофункционального центра предоставления государственных и муниципальных услуг, организаций, привлекаемых к реализации функций многофункционального центра в соответствии с частью 1.1 статьи 16 Федерального закона от 27 июля 2010 года N 210-ФЗ "Об организации предоставления государственных и муниципальных услуг", а также их должностных лиц, муниципальных служащих, работников**

5.1. Жалоба подается в письменной форме на бумажном носителе, в электронной форме в орган, предоставляющий муниципальную услугу, многофункциональный центр либо в соответствующий орган местного самоуправления, являющийся учредителем многофункционального центра (далее - учредитель многофункционального центра), а также в организации, предусмотренные частью 1\_1 статьи 16 Федерального закона от 27.07.2010 N 210-ФЗ «Об организации предоставления государственных и муниципальных услуг» (далее – настоящий Федеральный закон). Жалобы на решения и действия (бездействие) руководителя органа, предоставляющего муниципальную услугу, подаются в вышестоящий орган (при его наличии) либо в случае его отсутствия рассматриваются непосредственно руководителем органа, предоставляющего муниципальную услугу. Жалобы на решения и действия (бездействие) работника многофункционального центра подаются руководителю этого многофункционального центра. Жалобы на решения и действия (бездействие) многофункционального центра подаются учредителю многофункционального центра или должностному лицу, уполномоченному нормативным правовым актом Республики Татарстан. Жалобы на решения и действия (бездействие) работников организаций, предусмотренных частью 1\_1 статьи 16 настоящего Федерального закона, подаются руководителям этих организаций.

5.2. Жалоба на решения и действия (бездействие) органа, предоставляющего муниципальную услугу, должностного лица органа, предоставляющего муниципальную услугу, государственного или муниципального служащего, руководителя органа,

предоставляющего муниципальную услугу, может быть направлена по почте, через многофункциональный центр, с использованием информационно-телекоммуникационной сети "Интернет", официального сайта органа, предоставляющего муниципальную услугу, единого портала государственных и муниципальных услуг либо портала государственных и муниципальных услуг Республики Татарстан, а также может быть принята при личном приеме заявителя. Жалоба на решения и действия (бездействие) многофункционального центра, работника многофункционального центра может быть направлена по почте, с использованием информационно-телекоммуникационной сети "Интернет", официального сайта многофункционального центра, единого портала государственных и муниципальных услуг либо портала государственных и муниципальных услуг Республики Татарстан, а также может быть принята при личном приеме заявителя. Жалоба на решения и действия (бездействие) организаций, предусмотренных частью 1\_1 статьи 16 настоящего Федерального закона, а также их работников может быть направлена по почте, с использованием информационно-телекоммуникационной сети "Интернет", официальных сайтов этих организаций, единого портала государственных и муниципальных услуг либо портала государственных и муниципальных услуг Республики Татарстан, а также может быть принята при личном приеме заявителя.

5.3. Порядок подачи и рассмотрения жалоб на решения и действия (бездействие), организаций, предусмотренных частью 1\_1 статьи 16 настоящего Федерального закона, и их работников, а также жалоб на решения и действия (бездействие) многофункционального центра, его работников устанавливается Правительством Российской Федерации.

5.3.1. В случае, если федеральным законом установлен порядок (процедура) подачи и рассмотрения жалоб на решения и действия (бездействие) органов, предоставляющих муниципальные услуги, должностных лиц органов, предоставляющих муниципальные услуги, либо муниципальных служащих, для отношений, связанных с подачей и рассмотрением указанных жалоб, нормы статьи 11\_1 настоящего Федерального закона и настоящей статьи не применяются.

5.3.2. Жалоба на решения и (или) действия (бездействие) органов, предоставляющих муниципальные услуги, должностных лиц органов, предоставляющих муниципальные услуги, либо муниципальных служащих при осуществлении в отношении юридических лиц и индивидуальных предпринимателей, являющихся субъектами градостроительных отношений, процедур, включенных в исчерпывающие перечни процедур в сферах строительства, утвержденные Правительством Российской Федерации в соответствии с частью 2 статьи 6 Градостроительного кодекса Российской Федерации, может быть подана такими лицами в порядке, установленном настоящей статьей, либо в порядке, установленном антимонопольным законодательством Российской Федерации, в антимонопольный орган.

5.4. Особенности подачи и рассмотрения жалоб на решения и действия (бездействие) органов местного самоуправления и их должностных лиц, муниципальных служащих, а также на решения и действия (бездействие) многофункционального центра, работников

многофункционального центра устанавливаются соответственно нормативными правовыми актами Республики Татарстан и муниципальными правовыми актами.

6. Жалоба должна содержать:

1) наименование органа, предоставляющего муниципальную услугу, должностного лица органа, предоставляющего муниципальную услугу, либо муниципального служащего, многофункционального центра, его руководителя и (или) работника, организаций, предусмотренных частью 1\_1 статьи 16 настоящего Федерального закона, их руководителей и (или) работников, решения и действия (бездействие) которых обжалуются;

2) фамилию, имя, отчество (последнее - при наличии), сведения о месте жительства заявителя - физического лица либо наименование, сведения о месте нахождения заявителя - юридического лица, а также номер (номера) контактного телефона, адрес (адреса) электронной почты (при наличии) и почтовый адрес, по которым должен быть направлен ответ заявителю;

3) сведения об обжалуемых решениях и действиях (бездействии) органа, предоставляющего муниципальную услугу, должностного лица органа, предоставляющего муниципальную услугу, либо государственного или муниципального служащего, многофункционального центра, работника многофункционального центра, организаций, предусмотренных частью 1\_1 статьи 16 настоящего Федерального закона, их работников;

4) доводы, на основании которых заявитель не согласен с решением и действием (бездействием) органа, предоставляющего муниципальную услугу, должностного лица органа, предоставляющего муниципальную услугу, либо муниципального служащего, многофункционального центра, работника многофункционального центра, организаций, предусмотренных частью 1\_1 статьи 16 настоящего Федерального закона, их работников. Заявителем могут быть представлены документы (при наличии), подтверждающие доводы заявителя, либо их копии.

7. Жалоба, поступившая в орган, предоставляющий муниципальную услугу, многофункциональный центр, учредителю многофункционального центра, в организации, предусмотренные частью 1\_1 статьи 16 настоящего Федерального закона, либо вышестоящий орган (при его наличии), подлежит рассмотрению в течение пятнадцати рабочих дней со дня ее регистрации, а в случае обжалования отказа органа, предоставляющего муниципальную услугу, многофункционального центра, организаций, предусмотренных частью 1\_1 статьи 16 настоящего Федерального закона, в приеме документов у заявителя либо в исправлении допущенных опечаток и ошибок или в случае обжалования нарушения установленного срока таких исправлений - в течение пяти рабочих дней со дня ее регистрации.

8. По результатам рассмотрения жалобы принимается одно из следующих решений:

1) жалоба удовлетворяется, в том числе в форме отмены принятого решения, исправления допущенных опечаток и ошибок в выданных в результате предоставления государственной или муниципальной услуги документах, возврата заявителю денежных средств, взимание которых не предусмотрено нормативными правовыми актами Российской

Федерации, нормативными правовыми актами Республики Татарстан, муниципальными правовыми актами;

2) в удовлетворении жалобы отказывается.

9. Не позднее дня, следующего за днем принятия решения, указанного в пункте 8 настоящего раздела, заявителю в письменной форме и по желанию заявителя в электронной форме направляется мотивированный ответ о результатах рассмотрения жалобы.

9.1.. В случае признания жалобы подлежащей удовлетворению в ответе заявителю, указанном в пункте 9 настоящего раздела, дается информация о действиях, осуществляемых органом, предоставляющим муниципальную услугу, многофункциональным центром либо организацией, предусмотренной частью 1\_1 статьи 16 настоящего Федерального закона, в целях незамедлительного устранения выявленных нарушений при оказании муниципальной услуги, а также приносятся извинения за доставленные неудобства и указывается информация о дальнейших действиях, которые необходимо совершить заявителю в целях получения муниципальной услуги.

9.2. В случае признания жалобы не подлежащей удовлетворению в ответе заявителю, указанном в пункте 9 настоящего раздела, даются аргументированные разъяснения о причинах принятого решения, а также информация о порядке обжалования принятого решения.

10. В случае установления в ходе или по результатам рассмотрения жалобы признаков состава административного правонарушения или преступления должностное лицо, работник, наделенные полномочиями по рассмотрению жалоб в соответствии с частью 1 настоящей статьи, незамедлительно направляют имеющиеся материалы в органы прокуратуры.



Приложение (справочное)  
к Административному регламенту предоставления государственной услуги по назначению и выплате денежных средств на содержание ребенка(детей) опекуну или попечителю, приемным родителям, а также выплата вознаграждения, причитающегося опекунам, попечителям или приемным родителям, исполняющим свои обязанности возмездно.

**Реквизиты должностных лиц, ответственных за предоставление государственной услуги**

**Отдел опеки и попечительства Исполнительного комитета Менделеевского муниципального района Республики Татарстан**

| Должность  | Телефон | Электронный адрес           |
|--|---------|-----------------------------|
| Начальник отдела опеки и попечительства – Шалаумова Ксения Валерьевна                                | 2-14-19 | Kseniya.Shalaumova@tatar.ru |
| Заместитель начальника – Гришина Алина Ильгизовна<br>Главный специалист – Саушина Елена Владимировна | 2-14-19 | Kseniya.Shalaumova@tatar.ru |

**Исполнительный комитет Менделеевского муниципального района Республики Татарстан**

| Должность   | Телефон                 | Электронный адрес            |
|---|-------------------------|------------------------------|
| Руководитель Исполнительного комитета – Абдуллин Рустем Альбертович                             | 2-79-06<br>Пр.: 2-79-79 | Rustem.A@tatar.ru            |
| Заместитель руководителя Исполнительного комитета по соц.вопросам – Ямалеева Екатерина Игоревна | 2-79-05                 | Katrin_nk@mail.ru            |
| Управляющий делами Исполнительного комитета - Хусаенова Миляуша Газизяновна                     | 2-79-01                 | Milyausha.Husaenova@tatar.ru |

к Административному регламенту предоставления государственной услуги по назначению и выплате денежных средств на содержание ребенка( детей) опекуну или попечителю, приемным родителям, а также выплата вознаграждения, причитающегося опекунам, попечителям или приемным родителям, исполняющим свои обязанности возмездно.

**Блок-схема последовательности действий по предоставлению государственной услуги**

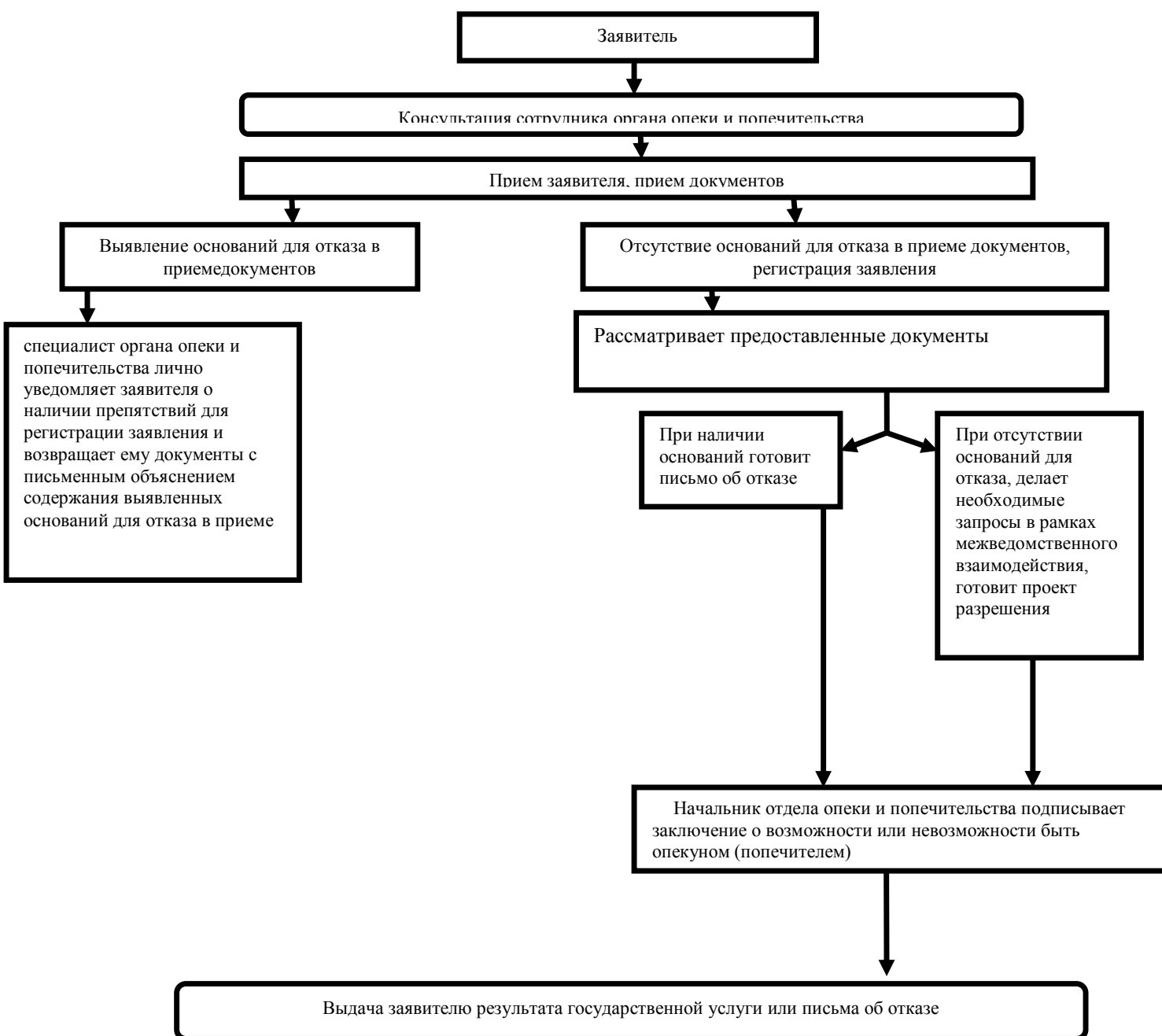

приложение № 3  
к постановлению  
Исполнительного комитета  
Менделеевского муниципального  
района Республики Татарстан  
от «22» января 2021 № 27

**Административный регламент предоставления государственной услуги  
по выдаче предварительного разрешения на определение (выдел) долей имущества от  
имени лица, признанного судом недееспособным или ограниченно дееспособным**

**1. Общие положения**

1.1. Настоящий административный регламент (далее – Регламент) устанавливает стандарт и порядок предоставления государственной услуги по выдаче предварительного разрешения на определение (выдел) долей имущества от имени лица, признанного судом недееспособным или ограниченно дееспособным (далее - государственная услуга).

1.2. Получатели государственной услуги: физические лица (опекуны).

1.3. Государственная услуга предоставляется Исполнительным комитетом Менделеевского муниципального района по фактического нахождения совершеннолетнего гражданина, признанного судом недееспособным или ограниченно дееспособным. Исполнитель государственной услуги: отдел опеки и попечительства Менделеевского муниципального района (далее – отдел).

1.3.1. Место нахождения Исполкома: 423650, г.Менделеевск, ул.Фомина, д. 19.каб.305

Режим работы: ежедневно, кроме субботы и воскресенья.

Понедельник - пятница с 8.00 до 17.00.

Обед с 12.00 до 13.00.

Проход по пропуску и (или) документу, удостоверяющему личность.

1.3.2. Телефон приемной Исполкома: 8 (85549) 2-79-79.

1.3.3. Адрес официального сайта: <http://www.mendeleevsk.tatarstan.ru/>, адрес электронной почты: [kseniya.shalaumova@tatar.ru](mailto:kсениya.shalaumova@tatar.ru).

1.3.4. Информация о государственной услуге может быть получена:

1) посредством информационных стендов о государственной услуге, содержащих визуальную и текстовую информацию о государственной услуге, расположенных в помещениях исполнительного комитета Менделеевского муниципального района (городского округа) Республики Татарстан, для работы с заявителями;

2) посредством сети «Интернет»:

на официальном сайте исполнительного комитета Менделеевского муниципального района (городского округа) Республики Татарстан (<http://www.mendeleevsk.tatarstan.ru>);

на Портале государственных и муниципальных услуг Республики Татарстан (<http://uslugi.tatar.ru/>);

на Едином портале государственных и муниципальных услуг (функций) (<http://www.gosuslugi.ru/>);

3) при устном обращении в орган опеки и попечительства (лично или по телефону);

4) при письменном (в том числе в форме электронного документа) обращении в орган опеки и попечительства.

5) при обращении в многофункциональный центр предоставления государственных услуг.

1.3.5. Информация по вопросам предоставления государственной услуги размещается специалистом органа опеки и попечительства на официальном сайте исполнительного комитета Менделеевского муниципального района Республики Татарстан (<http://www.mendeleevsk.tatarstan.ru>) и на информационных стендах в помещениях исполнительного комитета для работы с заявителями.

1.4. Предоставление услуги осуществляется в соответствии со следующими нормативными актами:

- Конституцией Российской Федерации (принята всенародным голосованием 12.12.1993) (далее - Конституция РФ);

- Гражданским кодексом Российской Федерации (часть первая) от 30.11.1994 №51-ФЗ);

- Гражданским Процессуальным кодексом Российской Федерации от 14.11.2002 №138-ФЗ (далее – ГПК РФ);

- Жилищным кодексом Российской Федерации от 29.12.2004 №188-ФЗ (далее – ЖК РФ);

- Федеральным законом от 27.07.2010 № 210-ФЗ «Об организации предоставления государственных и муниципальных услуг» (далее - Федеральный закон № 210-ФЗ);

- Законом Российской Федерации от 02.07.1992 № 3185-1 «О психиатрической помощи и гарантиях прав граждан при ее оказании» (далее – Закон РФ №3185-1);

- Федеральным законом от 27.07.2006 № 152-ФЗ «О персональных данных (далее - Федеральный закон №152-ФЗ);

- Федеральным законом от 24.04.2008 № 48-ФЗ «Об опеке и попечительстве» (далее - Федеральный закон №48-ФЗ);

- Законом Республики Татарстан от 27.02.2004 №8-ЗРТ «Об организации деятельности органов опеки и попечительства в Республике Татарстан» (далее – Закон РТ №8-ЗРТ);

- Законом Республики Татарстан от 20.03.2008 №7-ЗРТ «О наделении органов местного самоуправления муниципальных образований в Республике Татарстан отдельными государственными полномочиями Республики Татарстан в области опеки и попечительства» (далее – Закон РТ №7-ЗРТ);

- Постановлением Кабинета Министров Республики Татарстан от 02.11.2010 № 880 «Об утверждении Порядка разработки и утверждения административных регламентов предоставления государственных услуг исполнительными органами государственной власти Республики Татарстан и о внесении изменений в отдельные постановления Кабинета Министров Республики Татарстан» (далее - постановление КМ РТ № 880);

- Уставом муниципального образования «Менделеевский муниципальный район Республики Татарстан» (далее – Устав);

- Положением об Исполнительном комитете Менделеевского муниципального района Республики Татарстан, утвержденным решением Совета Менделеевского муниципального района Республики Татарстан от 07.08.2014 г № 254 (далее – Положением об ИК);

- Положением об отделе опеки и попечительства Исполнительного комитета Менделеевского муниципального района (городского округа) Республики Татарстан,

утвержденным Постановлением Исполнительного комитета Менделеевского муниципального района Республики Татарстан от 09 августа 2019 г. № 433 (далее – Положение об отделе).

1.5. В настоящем Регламенте используются следующие термины и определения:

административный регламент - нормативный правовой акт, устанавливающий сроки и последовательность административных процедур и административных действий исполнительного органа государственной власти Республики Татарстан, порядок взаимодействия между его структурными подразделениями и должностными лицами, а также взаимодействие исполнительного органа государственной власти с физическими или юридическими лицами (далее – получатели государственных услуг), иными органами государственной власти и местного самоуправления, а также организациями при предоставлении государственной услуги;

государственная услуга – деятельность по реализации функций исполнительного органа государственной власти Республики Татарстан, органа местного самоуправления при осуществлении отдельных государственных полномочий, переданных федеральными законами и законами Республики Татарстан, которая осуществляется по запросам заявителей в пределах установленных нормативными правовыми актами Российской Федерации и нормативными правовыми актами Республики Татарстан полномочий органов, предоставляющих государственные услуги;

жалоба на нарушение порядка предоставления государственной услуги (далее – жалоба) – требование заявителя или его законного представителя о восстановлении или защите нарушенных прав или законных интересов заявителя органом, предоставляющим государственную услугу, многофункциональным центром, должностным лицом органа, предоставляющего государственную услугу, работником многофункционального центра, государственным служащим либо организациям, предусмотренными частью 1 статьи 16 Федерального закона от 27 июля 2010 года № 210-ФЗ «Об организации предоставления государственных и муниципальных услуг», или их работниками при получении указанными заявителем государственной услуги;

многофункциональный центр предоставления государственных и муниципальных услуг (многофункциональный центр) – организация, созданная в организационно – правовой форме государственного или муниципального учреждения (в том числе являющаяся автономным учреждением), отвечающим требованиям Федерального закона от 27 июля 2010 года № 210-ФЗ «Об организации предоставления государственных и муниципальных услуг», и уполномоченная на организацию предоставления государственных и муниципальных услуг, в том числе в электронной форме, по принципу «одного окна»;

принцип «одного окна» - принцип, при котором предоставление государственной или муниципальной услуги осуществляется после однократного обращения заявителя с соответствующим запросом о предоставлении государственной или муниципальной услуги или запросом, указанным в статье 15 Федерального закона от 27 июля 2010 года № 210 – ФЗ «Об организации предоставления государственных и муниципальных услуг», а взаимодействие с органами, предоставляющими государственные услуги, или органами, предоставляющими муниципальные услуги, осуществляется многофункциональным центром без участия заявителя в соответствии с нормативными правовыми актами и соглашением о взаимодействии;

удаленное рабочее место многофункционального центра предоставления государственных и муниципальных услуг – территориально обособленное структурное

подразделение (офис) многофункционального центра предоставления государственных и муниципальных услуг, созданное в городском или сельском поселении муниципального района (городского округа) Республики Татарстан в соответствии с пунктом 34 Правил организации деятельности многофункциональных центров предоставления государственных и муниципальных услуг, утвержденных постановлением Правительства Российской Федерации от 22 декабря 2012 № 1376 «Об утверждении Правил организации деятельности многофункциональных центров предоставления государственных и муниципальных услуг»»;

техническая ошибка - ошибка (описка, опечатка, грамматическая или арифметическая ошибка), допущенная учреждением, предоставляющим государственную услугу, и приведшая к несоответствию сведений, внесенных в документ (результат государственной услуги), сведениям в документах, на основании которых вносились сведения;

- опека - форма устройства граждан, признанных судом недееспособными гражданами, при которой назначенные органом опеки и попечительства граждане (опекуны) являются законными представителями подопечных и совершают от их имени и в их интересах все юридически значимые действия;

- подопечный - гражданин, в отношении которого установлены опека или попечительство;

- недееспособный гражданин - гражданин, признанный судом недееспособным по основаниям, предусмотренным статьей 29 ГК РФ.

- ограниченно дееспособный - гражданин, ограниченный судом в дееспособности по основаниям, предусмотренным статьей 30 ГК РФ.

## 2. Стандарт предоставления государственной услуги

| Наименование требования стандарта                                 | Содержание требования стандарта   | Нормативный акт, устанавливающий государственную услугу или требование |
|---|---|--|
| 2.1. Наименование услуги  | Выдача предварительного разрешения на определение (выдел) долей имущества от имени лица, признанного судом недееспособным или ограниченно дееспособным (далее - разрешение) | ст. 37 ГК РФ<br>ст. 21 ФЗ 48   |
| 2.2. Наименование органа, непосредственно предоставляющего услугу | Выдача предварительного разрешения на определение (выдел) долей имущества от имени лица, признанного судом недееспособным или ограниченно дееспособным (далее - разрешение) | ст. 37 ГК РФ;<br>ст. 2 ФЗ -48)   |
| 2.3. Описание результата предоставления услуги                    | Выдача разрешения либо уведомление об отказе в выдаче разрешения  | ст. 37 ГК РФ; ч. 3 ст. 21 ФЗ № 48-ФЗ                                   |

|  |  |   |
|--|--|---|
| <p>2.4. Срок предоставления услуги</p>   | <p>Государственная услуга предоставляется в течение 15 календарных дней со дня регистрации заявления и документов.</p> <p>Приостановление срока предоставления государственной услуги не предусмотрено.</p> <p>Выдача документа, являющегося результатом государственной услуги, осуществляется в день обращения заявителя.</p> <p>Направление документа, являющегося результатом государственной услуги, с использованием способа связи, указанного в заявлении (по почте, на электронный адрес) осуществляется в день оформления и регистрации результата государственной услуги</p>   |   |
| <p>2.5. Исчерпывающий перечень документов, необходимых в соответствии с законодательными или иными нормативными правовыми актами для предоставления услуги</p> | <p>Заявление (приложение № 1 к настоящему Регламенту)</p> <p>паспорт опекуна или попечителя (или иной документ, удостоверяющий личность заявителя);</p> <p>паспорт подопечного (или иной документ, удостоверяющий личность);</p> <p>решение суда о признании гражданина недееспособным или ограниченно дееспособным (вступившее в законную силу);</p> <p>правовой акт об установлении опеки или попечительства и назначении опекуна или попечителя;</p> <p>правоустанавливающие документы на недвижимое имущество подопечного, в котором производится определение (выдел) долей;</p> <p>копия кадастрового (технического) паспорта на недвижимое имущество (при наличии).</p> <p>Подаются оригиналы и копии документов (оригиналы после сверки возвращаются), возможен прием нотариально заверенных копий документов.</p> <p>Бланк заявления для получения государственной услуги заявитель может получить при личном обращении в орган опеки и попечительства. Электронная форма бланка размещена на официальном сайте исполнительного комитета.</p> <p>Заявление и прилагаемые документы, заверенные в установленном законодательством порядке, могут быть представлены (направлены) заявителем на бумажном носителе одним из следующих способов:</p> <p>лично (лицом, действующим от имени заявителя, на основании доверенности);</p> <p>почтовым отправлением с уведомлением о вручении.</p> <p>Заявление и документы также могут быть представлены (направлены) заявителем в виде электронного документа, подписанного простой электронной подписью, через информационно-телекоммуникационные сети общего доступа, в том числе через сеть «Интернет», и «Портал государственных и муниципальных услуг Республики Татарстан»</p> <p>Документы, подаваемые в электронном виде, подписываются электронной подписью в соответствии с требованиями Федерального закона от 6 апреля 2011 года</p> | <p>Конституция РФ;<br/>ГК РФ;<br/>Федеральный закон №48-ФЗ;<br/>Закон РТ №8-ЗРТ</p> |

|   |  |   |
|---|--|---|
|   | № 63-ФЗ «Об электронной подписи» (далее - Федеральный закон № 63-ФЗ)   |   |
| 2.6. Исчерпывающий перечень документов, необходимых в соответствии с нормативными правовыми актами для предоставления услуги, которые находятся в распоряжении гос.органов, органов местного самоуправления и иных организаций                  | <p>Получаются в рамках межведомственного информационного взаимодействия:</p> <ol style="list-style-type: none"> <li>1. Сведения о гражданах, зарегистрированных совместно с подопечным (в уполномоченных органах).</li> <li>2. Выписка из Единого государственного реестра недвижимости (далее - ЕГРН) на недвижимое имущество подопечного (из Управления Федеральной службы государственной регистрации, кадастра и картографии по Республике Татарстан (далее - Росреестр по РТ).</li> </ol> <p>Способы получения и порядок предоставления документов, которые заявитель вправе представить, определены пунктом 2.5 настоящего Регламента.</p> <p>Непредставление заявителем вышеуказанных документов не является основанием для отказа в предоставлении государственной услуги.</p> <p>Запрещается требовать от заявителя:</p> <p>представления документов и информации или осуществления действий, представление или осуществление которых не предусмотрено нормативными правовыми актами, регулирующими отношения, возникающие в связи предоставлением государственной услуги;</p> <p>представления документов и информации, в том числе подтверждающих внесение заявителем платы за предоставление государственной услуги, которые в соответствии с нормативными правовыми актами Российской Федерации, нормативными правовыми актами Республики Татарстан находятся в распоряжении государственных органов, предоставляющих государственную услугу, иных государственных органов, органов местного самоуправления и (или) организаций, участвующих в предоставлении государственной услуги, за исключением документов, указанных в части 6 статьи 7 Федерального закона № 210-ФЗ;</p> <p>представления документов и информации, отсутствие и (или) недостоверность которых не указывались при первоначальном отказе в приеме документов, необходимых для предоставления государственной услуги, либо в предоставлении государственной услуги, за исключением случаев, предусмотренных пунктом 4 части 1 статьи 7 Федерального закона № 210-ФЗ</p> | Федеральный закон N439-ФЗ от 16.12.2019 |
| 2.7. Перечень органов государственной власти и их структурных подразделений, согласование которых в случаях, предусмотренных нормативными правовыми актами, требуется для предоставления услуги и которое осуществляется органом исполнительной | <p>Основания для отказа в приеме документов, необходимых для предоставления государственной услуги:</p> <p>наличие исправлений в подаваемых документах, не заверенных в установленном порядке;</p> <p>обращение заявителя не по месту жительства подопечного;</p> <p>представление неполного комплекта документов, указанных в пункте 2.5 настоящего Регламента</p>  |   |



|  |  |   |
|--|--|---|
| власти, предоставляющим услугу   |  |   |
| 2.8. Исчерпывающий перечень оснований для отказа в приеме документов, необходимых для предоставления услуги  | Оснований для приостановления государственной услуги не имеется.<br>Основания для отказа в предоставлении государственной услуги:<br>обращение с документами лица, не указанного в пункте 1.2 настоящего Регламента;<br>выявление обстоятельств, при которых выдача разрешения не соответствует интересам подопечного  |   |
| 2.9. Исчерпывающий перечень оснований для приостановления или отказа в предоставлении услуги   | Государственная услуга предоставляется на безвозмездной основе   | Конституция РФ;<br>ГК РФ;<br>Федеральный закон №48-ФЗ;<br>Закон РТ №8-ЗРТ |
| 2.10. Порядок, размер и основания взимания государственной пошлины или иной платы, взимаемой за предоставление услуги  | Предоставление необходимых и обязательных услуг не требуется   |   |
| 2.11. Порядок, размер и основания взимания платы за предоставление услуг, которые являются необходимыми и обязательными для предоставления муниципальной услуги, включая информацию о методике расчета такой платы | Предоставление необходимых и обязательных услуг не требуется   |   |
| 2.12. Максимальный срок ожидания в очереди при подаче запроса о предоставлении услуги и при получении результата предоставления услуги   | Максимальный срок ожидания в очереди при подаче запроса о предоставлении государственной услуги и при получении результата предоставления таких услуг не более 15 минут.<br>Очередность для отдельных категорий заявителей не установлена  |   |
| 2.13. Срок регистрации запроса заявителя о предоставлении услуги   | В день поступления заявления.<br>Запрос, поступивший в электронной форме, в выходной (праздничный) день регистрируется на следующий за выходным (праздничным) рабочий день   |   |
| 2.14. Требования к помещениям, в которых предоставляются услуги  | 1. Заявление подается по адресу:<br>г.Менделеевск, ул. Фомина, д.19; кабинет № 305 отдел опеки и попечительства.<br>2. Прием заявителей осуществляется в помещении, приспособленном для работы с потребителями услуги.<br>3. Рабочее место специалиста отдела в помещении для приема заявителей оборудуется персональным компьютером с обеспеченным доступом к электронным справочно-правовым системам, и оргтехникой, позволяющей организовать исполнение услуги в полном объеме. |   |

4. Место для заполнения документов оборудуется стульями, столами и обеспечивается образцами заполнения документов, бланками заявлений и канцелярскими принадлежностями.

5. Визуальная, текстовая и мультимедийная информация о порядке предоставления государственной услуги размещается в удобных для заявителей местах, в том числе с учетом ограниченных возможностей инвалидов.

Федеральные органы государственной власти, органы государственной власти субъектов Российской Федерации, органы местного самоуправления (в сфере установленных полномочий), организации независимо от их организационно-правовых форм обеспечивают инвалидам (включая инвалидов, использующих кресла-коляски и собак-проводников):

1) условия для беспрепятственного доступа к объектам социальной, инженерной и транспортной инфраструктур (жилым, общественным и производственным зданиям, строениям и сооружениям, включая те, в которых расположены физкультурно-спортивные организации, организации культуры и другие организации), к местам отдыха и к предоставляемым в них услугам;

2) условия для беспрепятственного пользования железнодорожным, воздушным, водным транспортом, автомобильным транспортом и городским наземным электрическим транспортом в городском, пригородном, междугородном сообщении, средствами связи и информации (включая средства, обеспечивающие дублирование звуковыми сигналами световых сигналов светофоров и устройств, регулирующих движение пешеходов через транспортные коммуникации);

3) возможность самостоятельного передвижения по территории, на которой расположены объекты социальной, инженерной и транспортной инфраструктур, входа в такие объекты и выхода из них, посадки в транспортное средство и высадки из него, в том числе с использованием кресла-коляски;

4) сопровождение инвалидов, имеющих стойкие расстройства функции зрения и самостоятельного передвижения, и оказание им помощи на объектах социальной, инженерной и транспортной инфраструктур;

5) надлежащее размещение оборудования и носителей информации, необходимых для обеспечения беспрепятственного доступа инвалидов к объектам социальной, инженерной и транспортной инфраструктур и к услугам с учетом ограничений их жизнедеятельности;

6) дублирование необходимой для инвалидов звуковой и зрительной информации, а также надписей, знаков и иной текстовой и графической информации знаками, выполненными рельефно-точечным шрифтом Брайля, допуск сурдопереводчика и тифлосурдопереводчика;

7) допуск на объекты социальной, инженерной и транспортной инфраструктур собаки-проводника при наличии документа, подтверждающего ее специальное обучение и выдаваемого по форме и в порядке, которые определяются федеральным органом исполнительной власти, осуществляющим функции по выработке и реализации государственной политики и нормативно-правовому регулированию в сфере социальной защиты населения;

8) оказание работниками организаций, предоставляющих услуги населению, помощи инвалидам в преодолении барьеров, мешающих получению ими услуг наравне с другими лицами.

|  |   |  |
|--|---|--|
| <p>2.15. Показатели доступности и качества услуги</p>              | <p>Показателями доступности предоставления государственной услуги являются:</p> <ul style="list-style-type: none"> <li>расположенность помещения в зоне доступности общественного транспорта;</li> <li>наличие необходимого количества специалистов, а также помещений, в которых осуществляется прием документов от заявителей;</li> <li>наличие исчерпывающей информации о способах, порядке, сроках предоставления государственной услуги на информационных стендах, информационных ресурсах в сети Интернет, на Едином портале государственных и муниципальных услуг (функций);</li> <li>возможность подачи заявлений в электронной форме;</li> <li>доступность для инвалидов помещений, в которых предоставляется государственная услуга,</li> <li>оказание помощи инвалидам в преодолении иных барьеров, мешающих получению ими услуг наравне с другими лицами.</li> </ul> <p>Качество предоставления государственной услуги характеризуется отсутствием:</p> <ul style="list-style-type: none"> <li>очереди при приеме и выдаче документов заявителям;</li> <li>нарушений сроков предоставления государственной услуги;</li> <li>жалоб на действия (бездействие) сотрудников, предоставляющих государственную услугу;</li> <li>жалоб на некорректное, невнимательное отношение сотрудников, оказывающих государственную услугу, к заявителям.</li> </ul> <p>При подаче запроса о предоставлении государственной услуги и при получении результата государственной услуги, предполагается однократное взаимодействие должностного лица, предоставляющего государственную услугу, и заявителя. Продолжительность взаимодействия определяется регламентом.</p> <p>Информация о ходе предоставления государственной услуги может быть получена заявителем на сайте, Едином портале государственных и муниципальных услуг (функций).</p> <p>Предоставление государственной услуги, включая подачу заявления на предоставление государственной услуги, через многофункциональный центр предоставления государственных и муниципальных услуг (далее – МФЦ), в удаленных рабочих местах МФЦ не осуществляется.</p> <p>Государственная услуга по экстерриториальному принципу и в составе комплексного запроса не предоставляется</p> |  |
| <p>2.16. Особенности предоставления услуги в электронной форме</p> | <p>Консультацию о порядке предоставления услуги можно получить через Интернет – приемную исполнительного комитета.</p> <p>Услуга в электронной форме не предоставляется</p>   |  |

### **3. Состав, последовательность и сроки выполнения административных процедур (действий), требования к порядку их выполнения**

3.1. Описание последовательности действий при предоставлении государственной услуги.

3.1.1. Предоставление государственной услуги включает в себя следующие административные процедуры:

консультирование заявителя, оказание помощи заявителю по вопросу оказания государственной услуги;

прием заявления и документов, их регистрация;

формирование и направление межведомственных запросов в органы, участвующие в предоставлении государственной услуги;

принятие решения о предоставлении или отказе в предоставлении государственной услуги;

выдача результата государственной услуги;

исправление технической ошибки.

3.2. Консультирование заявителя.

3.2.1. Заявитель вправе обратиться в орган опеки и попечительства (далее – Орган) лично, по телефону и (или) электронной почте для получения консультаций о порядке получения государственной услуги.

Специалист Органа консультирует заявителя в том числе по составу, форме и содержанию документации, необходимой для получения государственной услуги.

Специалист Органа осуществляет консультирование заявителя на предмет получения государственной услуги, выдает бланк заявления о предоставлении государственной услуги и при необходимости оказывает помощь в заполнении бланка заявления.

Процедуры, устанавливаемые настоящим пунктом, осуществляются в день обращения заявителя.

Результат процедур: консультации по составу, форме представляемой документации и другим вопросам получения государственной услуги.

3.3. Прием заявления и документов, их регистрация.

3.3.1 Основанием для начала исполнения административной процедуры по приему заявления и документов является представление заявителем лично, или в электронном виде через Портал государственных и муниципальных услуг Республики Татарстан, либо по почте заказным почтовым отправлением с уведомлением о вручении заявления и документов, предусмотренных пунктом 2.5 настоящего Регламента.

Специалист Органа, ведущий прием, осуществляет:

установление личности заявителя;

проверку наличия необходимых в соответствии с пунктом 2.5 настоящего Регламента документов;

проверку соответствия представленных документов установленным требованиям, в том числе надлежащее оформление копий документов, отсутствие в документах подчисток, приписок, зачеркнутых слов и иных не оговоренных исправлений.

При отсутствии оснований для отказа в приеме документов, указанных в пункте 2.7 настоящего Регламента, специалист Органа регистрирует поступившее заявление, выдает или направляет заявителю заказным почтовым отправлением с уведомлением о вручении или в электронной форме, в зависимости от способа подачи заявления, копию описи с отметкой о дате приема заявления и прилагаемых к нему документов.

В случае наличия оснований для отказа в приеме документов, указанных в пункте 2.7 настоящего Регламента, специалист Органа уведомляет заявителя о наличии препятствий

для регистрации заявления и возвращает ему документы с письменным объяснением содержания выявленных оснований для отказа в приеме документов.

Процедуры, устанавливаемые настоящим пунктом, осуществляются в день поступления заявления (обращения заявителя).

Результат процедур: принятые и зарегистрированные заявление и документы или документы, возвращенные заявителю.

3.4. Формирование и направление межведомственных запросов в органы, участвующие в предоставлении государственной услуги.

3.4.1. Специалист Органа направляет в электронной форме посредством системы межведомственного электронного взаимодействия запросы о предоставлении следующих документов:

о предоставлении сведений о гражданах, зарегистрированных совместно с подопечным, в уполномоченных органах;

о предоставлении выписки из Единого государственного реестра недвижимости на недвижимое имущество - из Росреестра по РТ.

Межведомственный запрос формируется и направляется в форме электронного документа, подписанного электронной подписью, по каналам системы межведомственного электронного взаимодействия (далее - СМЭВ).

При отсутствии технической возможности формирования и направления межведомственного запроса в форме электронного документа по каналам СМЭВ межведомственный запрос направляется на бумажном носителе по почте, по факсу с одновременным его направлением по почте или курьерской доставкой.

Межведомственный запрос формируется в соответствии с требованиями статьи 7.2 Федерального закона № 210-ФЗ.

Процедуры, устанавливаемые настоящим подпунктом, осуществляются в течение одного рабочего дня с момента поступления заявления о предоставлении государственной услуги.

Результат процедуры: направление межведомственных запросов.

3.4.2. Специалисты поставщиков данных на основании запросов, поступивших через систему межведомственного электронного взаимодействия, представляют запрашиваемые документы (информацию) или направляют уведомления об отсутствии документа и (или) информации, необходимых для предоставления государственной услуги (далее – уведомление об отказе).

Процедуры, устанавливаемые настоящим подпунктом, осуществляются в установленный законодательством срок.

Результат процедур: документы (сведения) либо уведомление об отказе, направленные в Орган.

3.5. При установлении фактов отсутствия, несоответствия предоставленных документов требованиям Регламента, несоответствия сведений, содержащихся в заявлении или в предоставленных документах, либо отсутствия в заявлении необходимых сведений при приеме документов от опекуна, а также после проверенных оснований для отказа в предоставлении государственной услуги, указанных в пункте 2.8 настоящего Регламента, сотрудник, ответственный за прием документов, формирует перечень выявленных препятствий для предоставления государственной услуги и передает его заявителю вместе с предоставленными документами.

При несогласии опекуна или попечителя предоставить недостающие или исправленные, или оформленные надлежащим образом документы, либо невозможности их

предоставления, а так же при наличии иных оснований для отказа, специалист готовит письменный мотивированный отказ в предоставлении государственной услуги.

Подписанное письменное сообщение о наличии препятствий для предоставления государственной услуги выдается опекуну или попечителю на руки или отправляется по почте заказным отправлением с уведомлением или в электронной форме, в зависимости от способа подачи заявления в течение трех рабочих дней после принятия соответствующего решения.

3.6. Принятие решения о предоставлении государственной услуги или решения об отказе в предоставлении государственной услуги.

3.6.1. Специалист Органа формирует пакет документов для предоставления в комиссию по опеке и попечительству (далее – Комиссия). Комиссия по опеке и попечительству создается при органе опеки и попечительству в целях координации деятельности органов опеки и попечительства, медицинских организаций, образовательных организаций, организаций, оказывающих социальные услуги, или иных организаций, участвующих в осуществлении деятельности по опеке и попечительству. Состав комиссии утверждается постановлением главы муниципального района (городского округа).

Результат процедур: сформированный и направленный на рассмотрение в Комиссию пакет документов.

Процедура, устанавливаемая настоящим пунктом, осуществляется в течение одного дня с момента окончания предыдущей процедуры.

3.6.2. Комиссия на заседании принимает решение о предоставлении государственной услуги или решение об отказе в предоставлении государственной услуги.

Ход проведения заседания Комиссии по опеке и попечительству, а также ее заключение фиксируются в протоколе заседания. Указанные протоколы регистрируются в Журнале регистрации протоколов заседаний Комиссии (приложение № 2 к настоящему Регламенту).

3.6.3 Комиссия на основании документов, представленных заявителем в соответствии с пунктом 2.5 настоящего Регламента, сведений (документов), полученных в соответствии с подпунктами 3.4.1, 3.4.2 настоящего Регламента, принимает решение о предоставлении государственной услуги либо решение об отказе в выдаче разрешения.

Решение об отказе в выдаче разрешения принимается Комиссией при наличии хотя бы одного из следующих оснований, указанных в пункте 2.8. настоящего Регламента.

Результатом заседания Комиссии является принятие решения, которое оформляется протоколом, и подписывается председателем и членами Комиссии.

Процедура, устанавливаемая настоящим пунктом, осуществляется в течение одного дня с момента окончания предыдущей процедуры.

3.6.4. На основании протокола заседания Комиссии специалист готовит проект предварительного разрешения предварительного разрешения на определение (выдел) долей имущества подопечного (далее – разрешение (распоряжение)) руководителя исполнительного комитета, либо уведомление об отказе в предоставлении государственной услуги и направляет его на подпись руководителю исполнительного комитета.

Разрешение, либо уведомление об отказе в выдаче разрешения составляется в двух экземплярах.

Результат процедур: проект разрешения, направленный на подпись руководителю, либо уведомление об отказе в выдаче разрешения.

Процедура, устанавливаемая настоящим пунктом, осуществляется в течение одного дня с момента окончания предыдущей процедуры.

3.6.5. Руководитель исполнительного комитета изучает протокол заседания Комиссии, и подписывает разрешение либо уведомление об отказе предоставлении государственной услуги.

Результат процедуры: подписанный документ в 2-х экземплярах.

Процедура, устанавливаемая настоящим пунктом, осуществляется в течение одного дня с момента окончания предыдущей процедуры.

3.7. Выдача результата государственной услуги.

3.7.1. Выдача документа, являющегося результатом государственной услуги, осуществляется в день обращения заявителя.

Направление документа, являющегося результатом государственной услуги, с использованием способа связи, указанного в заявлении (по почте, на электронный адрес) осуществляется в день оформления и регистрации результата государственной услуги.

Вместе с уведомлением об отказе орган опеки и попечительства возвращает заявителю все представленные документы, и разъясняет порядок его обжалования.

Копии указанных документов хранятся в органе опеки и попечительства.

Результат процедуры: выданное распоряжение или уведомление об отказе.

Процедура, устанавливаемая настоящим пунктом, осуществляется в день прибытия заявителя.

3.8. Исправление технических ошибок.

3.8.1. В случае обнаружения технической ошибки в документе, являющемся результатом государственной услуги, заявитель представляет в Орган:

заявление об исправлении технической ошибки (приложение № 3 к настоящему Регламенту);

документ, выданный заявителю как результат государственной услуги, в котором содержится техническая ошибка;

документы, имеющие юридическую силу, свидетельствующие о наличии технической ошибки.

Заявление об исправлении технической ошибки в сведениях, указанных в документе, являющемся результатом государственной услуги, подается заявителем (уполномоченным представителем) лично, либо почтовым отправлением (в том числе с использованием электронной почты), либо через единый портал государственных и муниципальных услуг.

3.8.2. Специалист, ответственный за прием документов, осуществляет прием заявления об исправлении технической ошибки, регистрирует заявление с приложенными документами, и передает их в Орган.

Процедура, устанавливаемая настоящим пунктом, осуществляется в течение одного рабочего дня с момента регистрации заявления.

Результат процедуры: принятое и зарегистрированное заявление, направленное на рассмотрение специалисту Органа.

3.8.3. Специалист Органа рассматривает документы и в целях внесения исправлений в документ, являющийся результатом услуги, осуществляются процедуры, предусмотренные подпунктами 3.6.4 - 3.6.5 настоящего Регламента, и выдает исправленный документ заявителю (уполномоченному представителю) лично под роспись с изъятием у заявителя (уполномоченного представителя) оригинала документа, в котором содержится техническая ошибка, или направляет в адрес заявителя почтовым отправлением (посредством электронной почты) письмо о возможности получения документа при предоставлении в Орган оригинала документа, в котором содержится техническая ошибка.

Процедура, устанавливаемая настоящим пунктом, осуществляется в течение трех дней после обнаружения технической ошибки или получения от любого заинтересованного лица заявления о допущенной ошибке.

Результат процедуры: выданный (направленный) заявителю документ.

#### **4. Порядок и формы контроля за предоставлением государственной услуги**

4.1. Контроль за полнотой и качеством предоставления государственной услуги со стороны вышестоящих должностных лиц (органов государственной власти) непосредственно осуществляют:

министр здравоохранения Республики Татарстан (далее – министр) 420111, г. Казань, ул. Островского, д.11/6; телефон (843) 231-79-98, факс (843) 238-41-44;

заместитель министра здравоохранения 420111, г. Казань, ул. Островского, д.11/6; телефон (843) 231-79-38;

ведущий консультант Сектора по работе с письмами и обращениями граждан управления делами Министерства здравоохранения Республики Татарстан 420111, г. Казань, ул. Островского, д.11/6; телефон (843) 231-79-84.

Контроль за полнотой и качеством предоставления государственной услуги включает в себя запрос необходимых документов, отчетов и информации об исполнении государственных полномочий, проведение проверок, выявление и устранение нарушений прав заявителей, рассмотрение, принятие в пределах компетенции решений и подготовку ответов на обращения заявителей, содержащих жалобы на решения, действия (бездействие) должностных лиц.

По результатам проведенных проверок, оформленных документально в установленном порядке, в случае выявления нарушений прав заявителей, а также разглашения конфиденциальных сведений информация направляется руководителю Исполнительного комитета муниципального образования для осуществления привлечения виновных лиц к ответственности в соответствии с законодательством Российской Федерации.

Проверки могут быть плановыми и внеплановыми.

Плановые проверки могут проводиться не чаще 1 раза в 3 года.

4.2. Текущий контроль за соблюдением последовательности действий, определенных административными процедурами, принятием решений специалистами, контроль за полнотой и качеством предоставления государственной услуги, а также неразглашением конфиденциальных сведений осуществляется руководителем отдела опеки и попечительства Исполнительного комитета муниципального образования Республики Татарстан и заместителем руководителя Исполнительного комитета муниципального образования.

4.3. Персональная ответственность специалистов отдела опеки и попечительства Исполнительного комитета муниципального образования закрепляется в их должностных регламентах в соответствии с требованиями законодательства.

4.4. Руководитель Исполнительного комитета муниципального образования Республики Татарстан несет ответственность за несвоевременное и (или) ненадлежащее выполнение административных действий, указанных в разделе 3 настоящего регламента.

4.5. Контроль за исполнением Регламента со стороны граждан, их объединений и организаций осуществляется путем направления обращений в Исполнительный комитет муниципального образования Республики Татарстан, а также путем обжалования действий



(бездействия) и решений, осуществляемых (принятых) в ходе исполнения Регламента, в вышестоящие органы государственной власти.

**5. Досудебный (внесудебный) порядок обжалования решений и действий (бездействия) органа, предоставляющего муниципальную услугу, многофункционального центра предоставления государственных и муниципальных услуг, организаций, привлекаемых к реализации функций многофункционального центра в соответствии с частью 1.1 статьи 16 Федерального закона от 27 июля 2010 года N 210-ФЗ «Об организации предоставления государственных и муниципальных услуг», а также их должностных лиц, муниципальных служащих, работников**

5.1. Жалоба подается в письменной форме на бумажном носителе, в электронной форме в орган, предоставляющий муниципальную услугу, многофункциональный центр либо в соответствующий орган местного самоуправления, являющийся учредителем многофункционального центра (далее - учредитель многофункционального центра), а также в организации, предусмотренные частью 1\_1 статьи 16 Федерального закона от 27.07.2010 N 210-ФЗ «Об организации предоставления государственных и муниципальных услуг» (далее – настоящий Федеральный закон). Жалобы на решения и действия (бездействие) руководителя органа, предоставляющего муниципальную услугу, подаются в вышестоящий орган (при его наличии) либо в случае его отсутствия рассматриваются непосредственно руководителем органа, предоставляющего муниципальную услугу. Жалобы на решения и действия (бездействие) работника многофункционального центра подаются руководителю этого многофункционального центра. Жалобы на решения и действия (бездействие) многофункционального центра подаются учредителю многофункционального центра или должностному лицу, уполномоченному нормативным правовым актом Республики Татарстан. Жалобы на решения и действия (бездействие) работников организаций, предусмотренных частью 1\_1 статьи 16 настоящего Федерального закона, подаются руководителям этих организаций.

5.2. Жалоба на решения и действия (бездействие) органа, предоставляющего муниципальную услугу, должностного лица органа, предоставляющего муниципальную услугу, государственного или муниципального служащего, руководителя органа, предоставляющего муниципальную услугу, может быть направлена по почте, через многофункциональный центр, с использованием информационно-телекоммуникационной сети "Интернет", официального сайта органа, предоставляющего муниципальную услугу, единого портала государственных и муниципальных услуг либо портала государственных и муниципальных услуг Республики Татарстан, а также может быть принята при личном приеме заявителя. Жалоба на решения и действия (бездействие) многофункционального центра, работника многофункционального центра может быть направлена по почте, с использованием информационно-телекоммуникационной сети "Интернет", официального сайта многофункционального центра, единого портала государственных и муниципальных услуг либо портала государственных и муниципальных услуг Республики Татарстан, а также может быть принята при личном приеме заявителя. Жалоба на решения и действия

(бездействие) организаций, предусмотренных частью 1\_1 статьи 16 настоящего Федерального закона, а также их работников может быть направлена по почте, с использованием информационно-телекоммуникационной сети "Интернет", официальных сайтов этих организаций, единого портала государственных и муниципальных услуг либо портала государственных и муниципальных услуг Республики Татарстан, а также может быть принята при личном приеме заявителя.

5.3. Порядок подачи и рассмотрения жалоб на решения и действия (бездействие), организаций, предусмотренных частью 1\_1 статьи 16 настоящего Федерального закона, и их работников, а также жалоб на решения и действия (бездействие) многофункционального центра, его работников устанавливается Правительством Российской Федерации.

5.3.1. В случае, если федеральным законом установлен порядок (процедура) подачи и рассмотрения жалоб на решения и действия (бездействие) органов, предоставляющих муниципальные услуги, должностных лиц органов, предоставляющих муниципальные услуги, либо муниципальных служащих, для отношений, связанных с подачей и рассмотрением указанных жалоб, нормы статьи 11\_1 настоящего Федерального закона и настоящей статьи не применяются.

5.3.2. Жалоба на решения и (или) действия (бездействие) органов, предоставляющих муниципальные услуги, должностных лиц органов, предоставляющих муниципальные услуги, либо муниципальных служащих при осуществлении в отношении юридических лиц и индивидуальных предпринимателей, являющихся субъектами градостроительных отношений, процедур, включенных в исчерпывающие перечни процедур в сферах строительства, утвержденные Правительством Российской Федерации в соответствии с частью 2 статьи 6 Градостроительного кодекса Российской Федерации, может быть подана такими лицами в порядке, установленном настоящей статьей, либо в порядке, установленном антимонопольным законодательством Российской Федерации, в антимонопольный орган.

5.4. Особенности подачи и рассмотрения жалоб на решения и действия (бездействие) органов местного самоуправления и их должностных лиц, муниципальных служащих, а также на решения и действия (бездействие) многофункционального центра, работников многофункционального центра устанавливаются соответственно нормативными правовыми актами Республики Татарстан и муниципальными правовыми актами.

6. Жалоба должна содержать:

1) наименование органа, предоставляющего муниципальную услугу, должностного лица органа, предоставляющего муниципальную услугу, либо муниципального служащего, многофункционального центра, его руководителя и (или) работника, организаций, предусмотренных частью 1\_1 статьи 16 настоящего Федерального закона, их руководителей и (или) работников, решения и действия (бездействие) которых обжалуются;

2) фамилию, имя, отчество (последнее - при наличии), сведения о месте жительства заявителя - физического лица либо наименование, сведения о месте нахождения заявителя - юридического лица, а также номер (номера) контактного телефона, адрес (адреса)

электронной почты (при наличии) и почтовый адрес, по которым должен быть направлен ответ заявителю;

3) сведения об обжалуемых решениях и действиях (бездействии) органа, предоставляющего муниципальную услугу, должностного лица органа, предоставляющего муниципальную услугу, либо государственного или муниципального служащего, многофункционального центра, работника многофункционального центра, организаций, предусмотренных частью 1\_1 статьи 16 настоящего Федерального закона, их работников;

4) доводы, на основании которых заявитель не согласен с решением и действием (бездействием) органа, предоставляющего муниципальную услугу, должностного лица органа, предоставляющего муниципальную услугу, либо муниципального служащего, многофункционального центра, работника многофункционального центра, организаций, предусмотренных частью 1\_1 статьи 16 настоящего Федерального закона, их работников. Заявителем могут быть представлены документы (при наличии), подтверждающие доводы заявителя, либо их копии.

7. Жалоба, поступившая в орган, предоставляющий муниципальную услугу, многофункциональный центр, учредителю многофункционального центра, в организации, предусмотренные частью 1\_1 статьи 16 настоящего Федерального закона, либо вышестоящий орган (при его наличии), подлежит рассмотрению в течение пятнадцати рабочих дней со дня ее регистрации, а в случае обжалования отказа органа, предоставляющего муниципальную услугу, многофункционального центра, организаций, предусмотренных частью 1\_1 статьи 16 настоящего Федерального закона, в приеме документов у заявителя либо в исправлении допущенных опечаток и ошибок или в случае обжалования нарушения установленного срока таких исправлений - в течение пяти рабочих дней со дня ее регистрации.

8. По результатам рассмотрения жалобы принимается одно из следующих решений:

1) жалоба удовлетворяется, в том числе в форме отмены принятого решения, исправления допущенных опечаток и ошибок в выданных в результате предоставления государственной или муниципальной услуги документах, возврата заявителю денежных средств, взимание которых не предусмотрено нормативными правовыми актами Российской Федерации, нормативными правовыми актами Республики Татарстан, муниципальными правовыми актами;

2) в удовлетворении жалобы отказывается.

9. Не позднее дня, следующего за днем принятия решения, указанного в пункте 8 настоящего раздела, заявителю в письменной форме и по желанию заявителя в электронной форме направляется мотивированный ответ о результатах рассмотрения жалобы.

9.1.. В случае признания жалобы подлежащей удовлетворению в ответе заявителю, указанном в пункте 9 настоящего раздела, дается информация о действиях, осуществляемых органом, предоставляющим муниципальную услугу, многофункциональным центром либо организацией, предусмотренной частью 1\_1 статьи 16 настоящего Федерального закона, в целях незамедлительного устранения выявленных нарушений при оказании муниципальной услуги, а также приносятся извинения за доставленные неудобства и указывается

информация о дальнейших действиях, которые необходимо совершить заявителю в целях получения муниципальной услуги.

9.2. В случае признания жалобы не подлежащей удовлетворению в ответе заявителю, указанном в пункте 9 настоящего раздела, даются аргументированные разъяснения о причинах принятого решения, а также информация о порядке обжалования принятого решения.

10. В случае установления в ходе или по результатам рассмотрения жалобы признаков состава административного правонарушения или преступления должностное лицо, работник, наделенные полномочиями по рассмотрению жалоб в соответствии с частью 1 настоящей статьи, незамедлительно направляют имеющиеся материалы в органы прокуратуры.

Приложение № 1  
к Административному регламенту  
предоставления государственной услуги  
по выдаче предварительного разрешения  
на определение (выдел) долей имущества  
от имени лица, признанного судом  
недееспособным или ограниченно  
дееспособным

Форма

Руководителю Исполнительного  
комитета муниципального района (городского  
округа) Республики Татарстан

\_\_\_\_\_

от \_\_\_\_\_

(фамилия, имя, отчество (последнее - при наличии))

### ЗАЯВЛЕНИЕ

Прошу дать разрешение на определение (выдел) долей

\_\_\_\_\_ ,

(указать вид имущества, подлежащего разделу)

расположенной по адресу: \_\_\_\_\_ ,

общая площадь \_\_\_\_\_ , жилая \_\_\_\_\_ , между собственниками

\_\_\_\_\_ :

(указать вид имущества, подлежащего разделу)

\_\_\_\_\_,  
в том числе подопечным \_\_\_\_\_

\_\_\_\_\_, с определением по \_\_\_\_\_ доле каждому собственнику.

Подтверждаю свое согласие, а также согласие представляемого мною лица на обработку персональных данных (сбор, систематизацию, накопление, хранение, уточнение (обновление, изменение), использование, распространение (в том числе передачу), обезличивание, блокирование, уничтожение персональных данных, а также иных действий, необходимых для обработки персональных данных в рамках представления государственной услуги), в том числе в автоматизированном режиме, включая принятие решений на их основе органом, представляющим государственную услугу, в целях предоставления государственной услуги.

тел. \_\_\_\_\_

\_\_\_\_\_  
(дата)

\_\_\_\_\_  
(подпись)

Приложение № 2  
к Административному регламенту  
предоставления государственной услуги  
по выдаче предварительного разрешения  
на определение (выдел) долей имущества  
от имени лица, признанного судом  
недееспособным или ограниченно  
дееспособным

#### Журнал регистрации протоколов заседаний комиссий по опеке и попечительству

| № п/п | Дата заседания комиссии | Ф.И.О. недееспособного или ограниченно дееспособного лица в отношении которого рассматривается вопрос | Содержание повестки заседания комиссии по опеке и попечительству | содержание решения комиссии по опеке и попечительству по рассмотренному вопросу | Примечание |
|-------|-------------------------|---|--|---|------------|
|       |                         |   |  |   |            |

Приложение № 3  
к Административному регламенту  
предоставления государственной услуги  
по выдаче предварительного разрешения  
на определение (выдел) долей имущества  
от имени лица, признанного судом  
недееспособным или ограниченно  
дееспособным

Рекомендуема форма

Руководителю Исполнительного комитета  
муниципального района (городского округа)  
Республики Татарстан

\_\_\_\_\_

от \_\_\_\_\_

(фамилия, имя, отчество (последнее-при наличии))

Заявление на исправление технической ошибки

Сообщаю об ошибке, допущенной при оказании государственной услуги  
\_\_\_\_\_ (вид ошибки)

Записано: \_\_\_\_\_ и

Правильные сведения: \_\_\_\_\_

Прошу исправить допущенную техническую ошибку внести следующие изменения в документ, являющийся результатом государственной услуги.

Прилагаю следующие документы

1.

2.

В случае принятия решения об отклонении заявления об исправлении технической ошибки прошу направить такое решение:

посредством отправления электронного документа на адрес E-mail: \_\_\_\_\_

в виде заверенной копии на бумажном носителе почтовым отправлением по адресу \_\_\_\_\_.

Подтверждаю свое согласие, а также согласие представляемого мною лица на обработку персональных данных (сбор, систематизацию, накопление, хранение, уточнение (обновление, изменение), использование, распространение (в том числе передачу), обезличивание, блокирование, уничтожение персональных данных, а также иных действий, необходимых для обработки персональных данных в рамках представления государственной услуги), в том числе в автоматизированном режиме, включая принятие решений на их основе органом, представляющим государственную услугу, в целях предоставления государственной услуги.

Дата \_\_\_\_\_ Подпись \_\_\_\_\_ / \_\_\_\_\_

Служебные отметки Заявление поступило: \_\_\_\_\_ Дата: \_\_\_\_\_

Вх. №

Ф.И.О. (при наличии) и подпись лица, принявшего заявление.

приложение (справочное)  
к Административному регламенту  
предоставления муниципальными  
образованиями государственной услуги по  
выдаче разрешения на заключение  
договора пожизненной ренты  
в интересах подопечного

**Реквизиты должностных лиц, ответственных за предоставление государственной услуги**

**Отдел опеки и попечительства Исполнительного комитета Менделеевского муниципального района Республики Татарстан**

| Должность  | Телефон | Электронный адрес           |
|--|---------|-----------------------------|
| Начальник отдела опеки и попечительства – Шалаумова Ксения Валерьевна                                | 2-14-19 | Kseniya.Shalaumova@tatar.ru |
| Заместитель начальника – Гришина Алина Ильгизовна<br>Главный специалист – Саушина Елена Владимировна | 2-14-19 | Kseniya.Shalaumova@tatar.ru |

**Исполнительный комитет Менделеевского муниципального района Республики Татарстан**

| Должность   | Телефон                 | Электронный адрес            |
|---|-------------------------|------------------------------|
| Руководитель Исполнительного комитета –<br>Абдуллин Рустем Альбертович                                | 2-79-06<br>Пр.: 2-79-79 | Rustem.A@tatar.ru            |
| Заместитель руководителя Исполнительного<br>комитета по соц.вопросам – Ямалеева Екатерина<br>Игоревна | 2-79-05                 | Katrin_nk@mail.ru            |
| Управляющий делами Исполнительного<br>комитета - Хусаенова Миляуша Газизьяновна                       | 2-79-01                 | Milyausha.Husaenova@tatar.ru |