



**ПРИКАЗ**

03.09.2019

г.Казань

**БОЕРЫК**

№ 667

О внесении изменений в Административный регламент предоставления государственной услуги по назначению компенсации уплаченной страховой премии по договору обязательного страхования гражданской ответственности владельцев транспортных средств инвалидам (в том числе детям-инвалидам), имеющим транспортные средства в соответствии с медицинскими показаниями, или их законным представителям, утвержденный приказом Министерства труда, занятости и социальной защиты Республики Татарстан от 08.06.2012 № 406

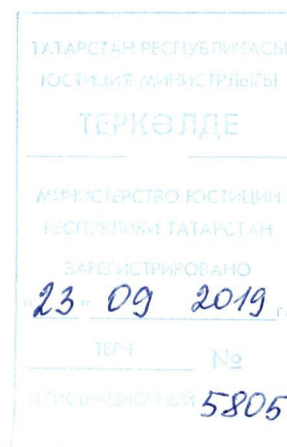

В целях совершенствования работы по предоставлению государственной услуги по назначению компенсации уплаченной страховой премии по договору обязательного страхования гражданской ответственности владельцев транспортных средств инвалидам (в том числе детям-инвалидам), имеющим транспортные средства в соответствии с медицинскими показаниями, или их законным представителям, п р и к а з ы в а ю:

1. Утвердить прилагаемые изменения, которые вносятся в Административный регламент предоставления государственной услуги по назначению компенсации уплаченной страховой премии по договору обязательного страхования гражданской ответственности владельцев

транспортных средств инвалидам (в том числе детям-инвалидам), имеющим транспортные средства в соответствии с медицинскими показаниями, или их законным представителям, утвержденный приказом Министерства труда, занятости и социальной защиты Республики Татарстан от 08.06.2012 № 406 «Об утверждении Административного регламента предоставления государственной услуги по назначению компенсации уплаченной страховой премии по договору обязательного страхования гражданской ответственности владельцев транспортных средств инвалидам (в том числе детям-инвалидам), имеющим транспортные средства в соответствии с медицинскими показаниями, или их законным представителям» (с изменениями, внесенными приказами Министерства труда, занятости и социальной защиты Республики Татарстан от 06.06.2014 № 312, от 07.06.2016 № 317, от 11.07.2016 № 402, от 16.01.2017 № 10, от 08.06.2017 № 348, от 12.02.2018 № 110, от 15.05.2018 № 365, от 19.09.2018 № 887).

2. Настоящий приказ вступает в силу со дня его официального опубликования.

Министр



Э.А. Зарипова

Утверждены приказом Министерства  
труда, занятости и социальной защиты  
Республики Татарстан  
от 03.09.2019 № 667

Изменения,

которые вносятся в Административный регламент предоставления государственной услуги по назначению компенсации уплаченной страховой премии по договору обязательного страхования гражданской ответственности владельцев транспортных средств инвалидам (в том числе детям-инвалидам), имеющим транспортные средства в соответствии с медицинскими показаниями, или их законным представителям

В абзаце пятом пункта 1.5 раздела 1 слова «Президента РФ» заменить словами «Президента Российской Федерации»;

в разделе 2:

графу «Содержание требований к стандарту» пункта 2.4 изложить в следующей редакции:

«Решение о назначении (об отказе в назначении) компенсации принимается в течение шести рабочих дней со дня регистрации заявления и документов (в случае отсутствия необходимости направления запроса по каналам межведомственного взаимодействия), указанных в пункте 2.5 настоящего Регламента.

При необходимости запроса документов по каналам межведомственного взаимодействия срок предоставления государственной услуги продлевается до десяти рабочих дней со дня регистрации заявления и документов.

Приостановление срока предоставления государственной услуги не предусмотрено»;

графу «Содержание требований к стандарту» пункта 2.6 изложить в следующей редакции:

«Получаются по каналам межведомственного взаимодействия документы, подтверждающие сведения о страховом номере индивидуального лицевого счета (в Пенсионном фонде Российской Федерации).

Заявитель вправе представить документы, содержащие сведения, указанные в настоящем пункте, в том числе при наличии возможности - в электронной форме.

Непредставление заявителем документов, содержащих вышеуказанные сведения, не является основанием для отказа заявителю в предоставлении услуги.

Способы получения и порядок представления документов, которые заявитель вправе представить, определены пунктом 2.5 настоящего Регламента.

Отделение Центра не вправе требовать от заявителя:

представления документов, которые находятся в распоряжении органов, предоставляющих государственные услуги, органов, предоставляющих муниципальные услуги, иных государственных органов, местных администраций



и иных органов местного самоуправления, осуществляющих исполнительно-распорядительные полномочия (далее - органы местного самоуправления), либо подведомственных государственным органам или органам местного самоуправления организаций, участвующих в предоставлении государственных и муниципальных услуг соответственно федеральными органами исполнительной власти, органами государственных внебюджетных фондов, исполнительными органами государственной власти субъектов Российской Федерации, а также органами местного самоуправления, за исключением документов, предусмотренных частью 6 статьи 7 Федерального закона № 210-ФЗ, представление которых не предусмотрено нормативными правовыми актами, регулирующими отношения, возникающие в связи с предоставлением государственной услуги:

представления документов и информации, отсутствие и (или) недостоверность которых не указывались при первоначальном отказе в приеме документов, необходимых для предоставления государственной услуги, либо в предоставлении государственной услуги, за исключением следующих случаев:

изменение требований нормативных правовых актов, касающихся предоставления государственной услуги, после первоначальной подачи заявления о предоставлении государственной услуги;

наличие ошибок в заявлении о предоставлении государственной услуги и документах, поданных заявителем после первоначального отказа в приеме документов, необходимых для предоставления государственной услуги, либо в предоставлении государственной услуги и не включенных в представленный ранее комплект документов;

истечение срока действия документов или изменение информации после первоначального отказа в приеме документов, необходимых для предоставления государственной услуги, либо в предоставлении государственной услуги;

выявление документально подтвержденного факта (признаков) ошибочного или противоправного действия (бездействия) уполномоченной организации, предоставляющей государственную услугу, работника уполномоченной организации при первоначальном отказе в приеме документов, необходимых для предоставления государственной услуги, либо в предоставлении государственной услуги, о чем в письменном виде за подписью руководителя уполномоченной организации, предоставляющей государственную услугу, уведомляется заявитель, а также приносятся извинения за доставленные неудобства»;

в пункте 3.1 раздела 3:

подпункт 3.1.1 изложить в следующей редакции:

«Предоставление государственной услуги по назначению компенсации включает в себя следующие процедуры:

1) консультирование заявителя, оказание помощи заявителю, в том числе в части оформления документов, необходимых для предоставления государственной услуги;

2) принятие и регистрация заявления с приложенным пакетом документов на назначение компенсации либо отказ в приеме документов;

3) получение сведений, формирование и направление межведомственных



запросов в органы, участвующие в предоставлении государственной услуги;

4) подготовка и принятие решения о назначении (об отказе в назначении) компенсации;

5) выдача заявителю результата государственной услуги;

6) предоставление государственной услуги через многофункциональные центры;

7) исправление технической ошибки (описки, опечатки, грамматической или арифметической ошибки).»;

дополнить пунктом 3.3.3 следующего содержания:

«3.3.3. Получение сведений, формирование и направление межведомственных запросов в органы, участвующие в предоставлении государственной услуги.

3.3.3.1. Специалист отделения Центра получает в электронной форме посредством системы межведомственного электронного взаимодействия сведения о страховом номере индивидуального лицевого счета получателя в Пенсионном фонде Российской Федерации.

3.3.3.2. При отсутствии в отделении Центра сведений, необходимых для принятия решения о назначении (об отказе в назначении) компенсации, специалист отделения Центра направляет в электронной форме посредством системы межведомственного электронного взаимодействия запросы о предоставлении сведений о страховом номере индивидуального лицевого счета в Пенсионный фонд Российской Федерации.

Процедуры, устанавливаемые подпунктами 3.3.3.1 и 3.3.3.2 осуществляются в день поступления заявления и документов.

Результат процедур: сведения, полученные в электронной форме, запросы о предоставлении сведений.»;

в пункте 3.4:

абзац первый подпункта 3.4.1 изложить в следующей редакции:

«3.4.1. Специалист отделения Центра на основании сведений, указанных в подпункте 3.3.3 настоящего Регламента, и представленных заявителем документов осуществляет проверку наличия оснований для отказа в предоставлении государственной услуги, предусмотренных пунктом 2.9 настоящего Регламента.»;

абзац второй подпункта 3.4.2 изложить в следующей редакции:

«Процедуры, устанавливаемые настоящим пунктом, осуществляются в течение двух рабочих дней со дня регистрации заявления. При необходимости запроса документов по каналам межведомственного взаимодействия - в течение двух рабочих дней со дня поступления ответов на запросы, но не позднее семи рабочих дней со дня регистрации заявления.»;

в пункте 4.2 раздела 4:

в абзаце первом слова «(далее - Управление (отдел))» исключить;

абзац второй признать утратившим силу;

в разделе 5:

наименование раздела изложить в следующей редакции:

«5. Досудебный (внесудебный) порядок обжалования решений и действий (бездействия) органа (учреждения), предоставляющего государственную услугу, должностного лица (сотрудника) органа (учреждения), предоставляющего государственную услугу, либо государственного служащего»;

пункт 5.1 изложить в следующей редакции:

«5.1. Заявители имеют право на обжалование в досудебном порядке решений и действий (бездействия) сотрудников отделения Центра, участвующих в предоставлении государственной услуги, руководителю отделения Центра.

Жалобы на решения, действия (бездействие) руководителя отделения Центра подаются руководителю Центра.

Жалобы на решения, действия (бездействие) руководителя Центра подаются в Министерство.

Решения, действия (бездействие), принятые министром, могут быть обжалованы в Кабинет Министров Республики Татарстан.»;

Приложение 1 к Регламенту изложить в следующей редакции:

«Приложение 1  
к Административному регламенту  
предоставления государственной услуги  
по назначению компенсации уплаченной  
страховой премии по договору  
обязательного страхования гражданской  
ответственности владельцев  
транспортных средств инвалидам (в том  
числе детям-инвалидам), имеющим  
транспортные средства в соответствии с  
медицинскими показаниями, или их  
законным представителям

Рекомендуемая форма

Отделение № \_\_\_\_\_ ГКУ  
«Республиканский центр материальной  
помощи (компенсационных выплат)» в

\_\_\_\_\_ муниципальном районе (городе)

### ЗАЯВЛЕНИЕ

Я, \_\_\_\_\_  
(Ф.И.О. (последнее при наличии) заявителя)

проживающий (ая) по адресу

\_\_\_\_\_ (почтовый адрес заявителя с указанием индекса, телефона, адреса электронной почты)

Наименование	Серия	
	Номер	



документа, удостоверяющего личность документа	Дата выдачи	
	Кем выдан	

Действующий на основании \_\_\_\_\_

(реквизиты документа, подтверждающего полномочия заявителя представлять интересы получателя государственной услуги)

СНИЛС (получателя) \_\_\_\_\_

1. Прошу назначить компенсацию уплаченной страховой премии по договору обязательного страхования гражданской ответственности владельцев транспортных средств, установленную инвалидам (в том числе детям-инвалидам), имеющим транспортные средства в соответствии с медицинскими показаниями, или их законным представителям (далее - компенсация) в соответствии с Законом Российской Федерации от 25 апреля 2002 года № 40-ФЗ «Об обязательном страховании гражданской ответственности владельцев транспортных средств»

(Ф.И.О. (последнее – при наличии) получателя (заполняется в случае обращения доверенного лица)

2. Назначенную выплату прошу произвести:  
путем перечисления на счет \_\_\_\_\_

(указываются реквизиты счета, открытого в установленном законом порядке получателем государственной услуги либо его законным представителем)

через почтовое отделение \_\_\_\_\_

(указываются реквизиты почтового отделения получателя государственной услуги либо его законного представителя)

К заявлению прилагаю следующие документы (копии) и справки:

№ п/п	Наименование документов	Количество экземпляров

3. С положениями об ответственности за достоверность предоставленных сведений, подлинность документов, в которых они содержатся, и об обязанности своевременного извещения об изменении условий, влияющих на выплату мер социальной поддержки, ознакомлен(а) \_\_\_\_\_.

(подпись заявителя)

4. Согласен(на) на получение информации, в том числе о предоставлении (об отказе в предоставлении) государственной услуги:

в письменной форме по почтовому адресу \_\_\_\_\_  
смс-сообщением на телефон \_\_\_\_\_  
(номер телефона)

в форме электронного документа  
по адресу электронной почты \_\_\_\_\_  
(адрес электронной почты)

«\_\_» \_\_\_\_\_ 20\_\_ г. Подпись \_\_\_\_\_  
Заявления и документы приняты \_\_\_\_\_ 20\_\_ г. \_\_\_\_\_  
(подпись) (расшифровка подписи специалиста)

Линия отрыва  
Расписка-уведомление

Регистрационный № заявителя \_\_\_\_\_  
Количество документов \_\_\_ ед. на \_\_\_\_\_ листах  
Документы принял \_\_\_\_\_ 20\_\_ г.  
(должность) (подпись) (расшифровка подписи) (дата);

Приложение 4 к Регламенту изложить в следующей редакции:

«Приложение 4  
к Административному регламенту  
предоставления государственной  
услуги по назначению компенсации  
уплаченной страховой премии по  
договору обязательного страхования  
гражданской ответственности  
владельцев транспортных средств,  
установленную инвалидам (в том числе  
детям-инвалидам), имеющим  
транспортные средства в соответствии с  
медицинскими показаниями, или их  
законным представителям

Блок-схема

последовательности действий при предоставлении государственной услуги по  
назначению по назначению компенсации уплаченной страховой премии по  
договору обязательного страхования гражданской ответственности владельцев  
транспортных средств, установленную инвалидам (в том числе детям-инвалидам),  
имеющим транспортные средства в соответствии с медицинскими показаниями,  
или их законным представителям



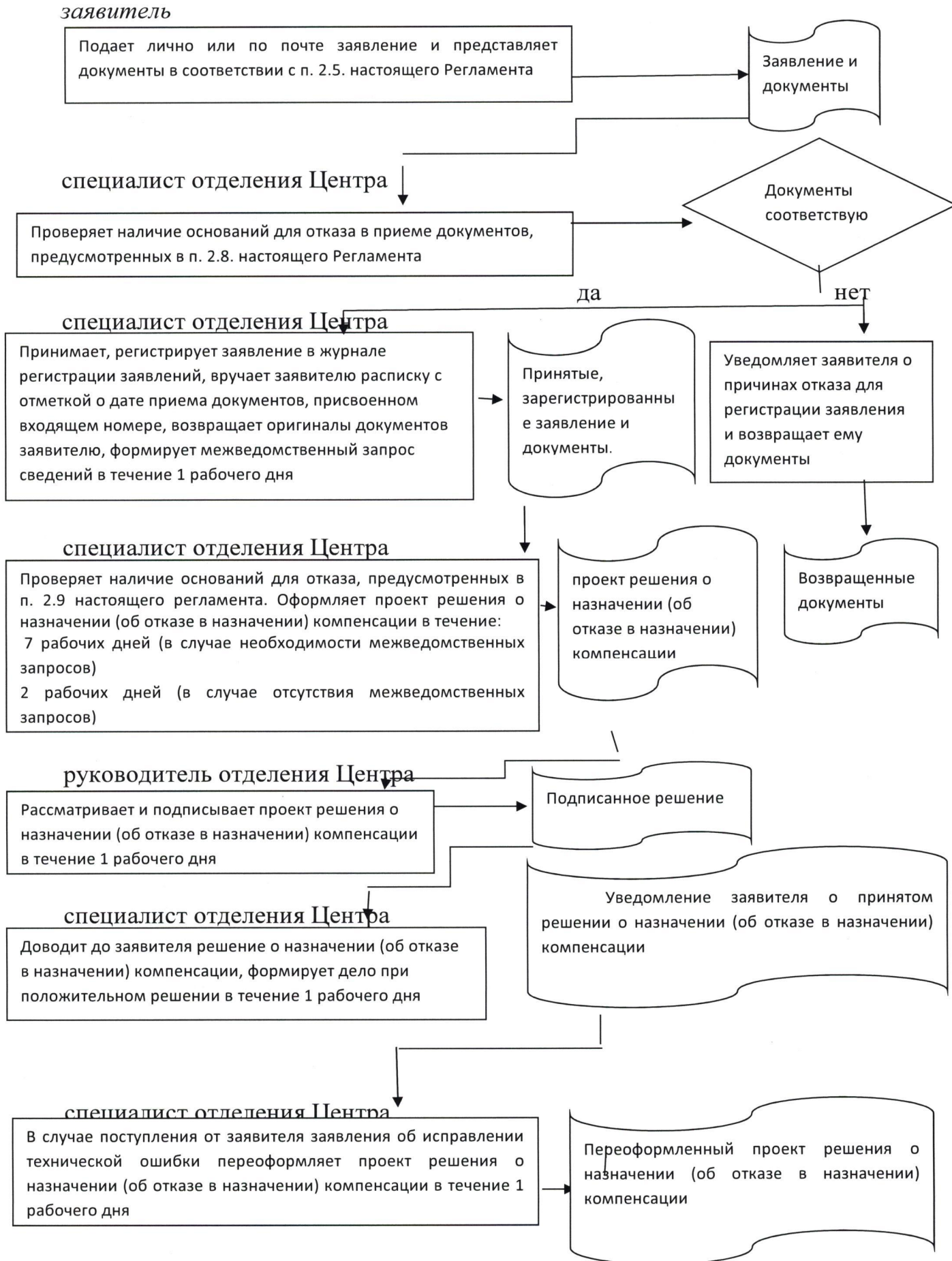

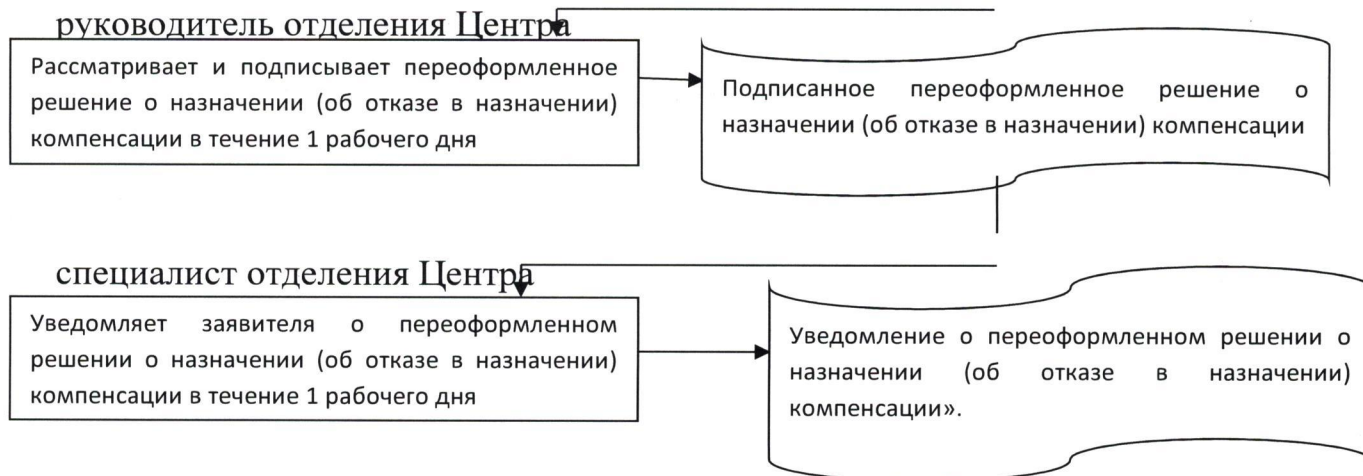

Приложение 5 к Регламенту изложить в следующей редакции:

«Приложение 5  
к Административному регламенту предоставления государственной услуги по назначению компенсации уплаченной страховой премии по договору обязательного страхования гражданской ответственности владельцев транспортных средств инвалидам (в том числе детям-инвалидам), имеющим транспортные средства в соответствии с медицинскими показаниями, или их законным представителям

Отделение № \_\_\_\_\_  
«Республиканский \_\_\_\_\_ центр  
материальной \_\_\_\_\_ помощи  
«компенсационных выплат)» в \_\_\_\_\_  
в \_\_\_\_\_  
муниципальном районе (городском округе)

**Заявление  
об исправлении технической ошибки**

Я, \_\_\_\_\_  
(Ф.И.О.- последнее при наличии) заявителя)  
проживающий (ая) по адресу \_\_\_\_\_



(почтовый адрес заявителя с указанием индекса, телефон, электронный адрес)

наименование документа, удостоверяющего личность заявителя, его серия, номер, дата выдачи, наименование органа, выдавшего документ)

прошу исправить техническую ошибку \_\_\_\_\_

\_\_\_\_\_ ,  
допущенную в решении о назначении (об отказе в назначении) компенсации  
уплаченной страховой премии по договору обязательного страхования  
гражданской ответственности владельцев транспортных средств, установленной  
инвалидам (в том числе детям-инвалидам), имеющим транспортные средства в  
соответствии с медицинскими показаниями, или их законным представителям от  
№ \_\_\_\_\_

*Реквизиты решения*                      *дата выдачи*

Согласен(на) на получение переоформленного решения о предоставлении  
(об отказе в предоставлении) государственной услуги  
в письменной форме по почтовому адресу  
смс-сообщением на телефон \_\_\_\_\_

(номер телефона)

в форме электронного документа

по адресу электронной почты \_\_\_\_\_

(адрес электронной почты)

« \_\_\_\_ » \_\_\_\_\_ 20 \_\_\_\_ г.

(подпись заявителя)

(расшифровка подписи);

Приложение (справочное) изложить в следующей редакции:

«Приложение (справочное)  
к Административному регламенту  
предоставления государственной  
услуги по назначению компенсации  
уплаченной страховой премии по  
договору обязательного страхования  
гражданской ответственности  
владельцев транспортных средств  
инвалидам (в том числе детям-  
инвалидам), имеющим транспортные  
средства в соответствии с  
медицинскими показаниями, или их  
законным представителям

Сведения об органах и должностных лицах, ответственных за предоставление и за  
осуществление контроля за предоставлением государственной услуги по

назначению компенсации уплаченной страховой премии по договору обязательного страхования гражданской ответственности владельцев транспортных средств инвалидам (в том числе детям- инвалидам), имеющим транспортные средства в соответствии с медицинскими показаниями, или их законным представителям

1.Сведения об органах (учреждениях) и должностных лицах, ответственных за предоставление государственной услуги по назначению компенсации уплаченной страховой премии по договору обязательного страхования гражданской ответственности владельцев транспортных средств инвалидам (в том числе детям- инвалидам), имеющим транспортные средства в соответствии с медицинскими показаниями, или их законным представителям

Отделения Государственного казенного учреждения  
«Республиканский центр материальной помощи (компенсационных  
выплат)»

Наименование отделения	Телефон	Адрес
отделение № 1 Республиканского центра материальной помощи в городском округе «Набережные Челны»	(8552) 47-46-53 47-46-54	423823, Республика Татарстан, г. Набережные Челны, бульвар Солнечный, д. 6, подъезд № 1; 423823, Республика Татарстан, г. Набережные Челны, бульвар Солнечный, д. 6, подъезд № 2 chl.1@tatar.ru
отделение № 2 Республиканского центра материальной помощи в городском округе «Набережные Челны»	(8552) 71-47-02 71-49-39 71-80-35	423850, Республика Татарстан, г. Набережные Челны, ул. Гидростроителей, д. 14 chl.2@tatar.ru
отделение № 2 Республиканского центра материальной помощи в Агрызском муниципальном районе	(85551) 2-42-33 2-28-32	422230, Республика Татарстан, г. Агрыз, ул. Карла Маркса, д. 11А agr.2@tatar.ru
отделение № 3 Республиканского центра материальной помощи в Азнакаевском муниципальном районе	(85592) 7-25-93 7-13-99	423330, Республика Татарстан, г. Азнакаево, ул. Булгар, д. 9/2 azn.3@tatar.ru
отделение № 4 Республиканского центра материальной помощи в Аксубаевском муниципальном районе	(84344) 2-92-76	423060, Республика Татарстан, п.г.т. Аксубаево, ул.Советская, д.4 aks.4@tatar.ru
отделение № 5 Республиканского	(85552)	423740, Республика Татарстан,



центра материальной помощи в Актанышском муниципальном районе	3-22-97 3-22-96	с. Актаныш, ул. Юбилейная, д. 45 akt.5@tatar.ru
отделение № 6 Республиканского центра материальной помощи в Алексеевском муниципальном районе	(84341) 2-37-73 2-53-01 2-32-75	422900, Республика Татарстан, п.г.т. Алексеевское, ул. Казакова, д. 8 ale.6@tatar.ru
отделение № 7 Республиканского центра материальной помощи в Алькеевском муниципальном районе	(84346) 2-08-94	422870, Республика Татарстан, с. Базарные Матаки, ул. Ленина, д. 9 alk.7@tatar.ru
отделение № 8 Республиканского центра материальной помощи в Альметьевском муниципальном районе	(8553) 43-81-96 32-45-48 32-45-47	423452, Республика Татарстан, г. Альметьевск, ул. Клары Цеткин, д. 54a alm.8@tatar.ru
отделение № 9 Республиканского центра материальной помощи в Апастовском муниципальном районе	(84376) 2-10-98	422350, Республика Татарстан, п.г.т. Апастово, ул. Шоссейная, д. 5 ара.9@tatar.ru
отделение № 10 Республиканского центра материальной помощи в Арском муниципальном районе	(84366) 3-13-30 3-13-34	422000, Республика Татарстан, г. Арск, ул. Банковская, д. 6в ars.10@tatar.ru
отделение № 11 Республиканского центра материальной помощи в Атнинском муниципальном районе	(84369) 2-16-55 2-16-53	422750, Республика Татарстан, с. Большая Атня, ул. Октябрьская, д. 9 atn.11@tatar.ru
отделение № 12 Республиканского центра материальной помощи в Бавлинском муниципальном районе	(85569) 5-67-22 5-64-42	423930, Республика Татарстан, г. Бавлы, пл. Победы, д. 4 bav.12@tatar.ru
отделение № 13 Республиканского центра материальной помощи в Балтасинском муниципальном районе	(84368) 2-57-94 2-64-32 2-41-37	422250, Республика Татарстан, п.г.т. Балтаси, ул. Хади Такташа, д. 3a bal.13@tatar.ru
отделение № 14 Республиканского центра материальной помощи в Бугульминском муниципальном районе	(85594) 5-00-56 5-02-77 5-02-50	423239, Республика Татарстан, г. Бугульма, ул. Стрелочная, д. 1 bug.14@tatar.ru
отделение № 15 Республиканского центра материальной помощи в	(84374) 3-16-89	422430, Республика Татарстан, г. Буинск, ул. Ленина, д. 52

Буинском муниципальном районе	3-17-03 3-41-80	bui.15@tatar.ru
отделение № 16 Республиканского центра материальной помощи в Верхнеуслонском муниципальном районе	(84379) 2-13-01	422570, Республика Татарстан, с. Верхний Услон, ул. Медгородок, д. 21 а usl.16@tatar.ru
отделение № 17 Республиканского центра материальной помощи в Высокогорском муниципальном районе	(84365) 7-47-80 4-47-99	422700, Республика Татарстан, ст. Высокая Гора, ул. Школьная, д. 19 gor.17@tatar.ru
отделение № 18 Республиканского центра материальной помощи в Дрожжановском муниципальном районе	(84375) 2-25-80 2-23-24	422470, Республика Татарстан, с. Старое Дрожжаное, ул. Центральная, д. 15 dro.18@tatar.ru
отделение № 19 Республиканского центра материальной помощи в Елабужском муниципальном районе	(85557) 7-54-53 7-87-82	423600, Республика Татарстан, г. Елабуга, ул. Спасская, д. 3 ela/19@tatar.ru
отделение № 20 Республиканского центра материальной помощи в Заинском муниципальном районе	(85558) 7-10-46 7-02-64	423520, Республика Татарстан, г. Заинск, ул. Рафикова, д. 10 zai.20@tatar.ru
отделение № 21 Республиканского центра материальной помощи в Зеленодольском муниципальном районе	(84371) 5-80-01 5-79-90	420542, Республика Татарстан, г. Зеленодольск, ул. Карла Маркса, д. 57в zel.21@tatar.ru
отделение № 22 Республиканского центра материальной помощи в Кайбицком муниципальном районе	(84370) 2-11-13 2-14-07	422330, Республика Татарстан, с. Большие Кайбицы, ул. Солнечный бульвар, д. 7 kai.22@tatar.ru
отделение № 23 Республиканского центра материальной помощи в Камско-Устьинском муниципальном районе	(84377) 2-16-84	422820, Республика Татарстан, п.г.т. Камское Устье, ул. Карла Маркса, д. 2 kam.23@tatar.ru
отделение № 24 Республиканского центра материальной помощи в Кукморском муниципальном районе	(84364) 2-61-09 2-83-94	422110, Республика Татарстан, г. Кукмор, ул. Ворошилова, д. 44 kuk.24@tatar.ru
отделение № 25 Республиканского центра материальной помощи в	(84378) 2- 55-82 2-	422610, Республика Татарстан, г. Лаишево, ул. Первомайская,



Лаишевском муниципальном районе	44-73	д. 35 lai.25@tatar.ru
отделение № 26 Республиканского центра материальной помощи в Лениногорском муниципальном районе	(85595) 5-05-40 5-08-05 5-55-71 6-10-45	423258, Республика Татарстан, г. Лениногорск, ул. Гагарина, д. 51 len.26@tatar.ru
отделение № 27 Республиканского центра материальной помощи в Мамадышском муниципальном районе	(85563) 3-29-82 3-22-83	422190, Республика Татарстан, г. Мамадыш, ул. Советская, д. 10 mam.27@tatar.ru
отделение № 28 Республиканского центра материальной помощи в Менделеевском муниципальном районе	(85549) 2-19-72 2-02-27	423650, Республика Татарстан, г. Менделеевск, ул. Бурмистрова, д. 7a mnd.28@tatar.ru
отделение № 29 Республиканского центра материальной помощи в Мензелинском муниципальном районе	(85555) 3-18-22 3-10-50 3-33-28	423700, Республика Татарстан, г. Мензелинск, ул. Ленина, д. 80 mnz.29@tatar.ru
отделение № 30 Республиканского центра материальной помощи в Муслимовском муниципальном районе	(85556) 2-38-34 2-47-50	423970, Республика Татарстан, с. Муслимово, ул. Пушкина, д. 47 mus.30@tatar.ru
отделение № 31 Республиканского центра материальной помощи в Нижнекамском муниципальном районе	(8555) 45-44-92	423570, Республика Татарстан, г. Нижнекамск, пр. Мира, д. 60
дополнительный пункт отделения № 31 Республиканского центра материальной помощи в Нижнекамском муниципальном районе		423570, Республика Татарстан, Нижнекамский муниципальный район, п.г.т. Камские поляны, ул. Ильича, д. 2/01 niz.31@tatar.ru
отделение № 32 Республиканского центра материальной помощи в Новошешминском муниципальном районе	(84348) 2-20-30	423190, Республика Татарстан, с. Новошешминск, ул. Ленина, д. 93 nov.32@tatar.ru
отделение № 33 Республиканского центра материальной помощи в Нурлатском муниципальном районе	(84345) 2-06-86 2-06-65	423040, Республика Татарстан, г. Нурлат, ул. Пушкина, д. 46 nur.33@tatar.ru

отделение № 34 Республиканского центра материальной помощи в Пестречинском муниципальном районе	(84367) 3-00-15 3-02-90	422770, Республика Татарстан, с. Пестрецы, ул. Советская, д. 20 pes.34@tatar.ru
отделение № 35 Республиканского центра материальной помощи в Рыбно-Слободском муниципальном районе	(84361) 2-20-98	442650, Республика Татарстан, п.г.т. Рыбная Слобода, ул. Заводская, д. 6а ryb.35@tatar.ru
отделение № 36 Республиканского центра материальной помощи в Сабинском муниципальном районе	(84362) 2-28-17 2-28-19	422060, Республика Татарстан, п.г.т. Богатые Сабы, ул. Закира Юсупова, д. 7 sab.36@tatar.ru
отделение № 37 Республиканского центра материальной помощи в Сармановском муниципальном районе:  дополнительный пункт отделения № 37 Республиканского центра материальной помощи в Сармановском муниципальном районе	(85559) 2-57-32 2-44-05	423350, Республика Татарстан, с. Сарманово, ул. Куйбышева, д. 36  423368, Республика Татарстан, Сармановский район, п.г.т. Джалиль, ул. 30 лет Победы, д. 13 sar.37@tatar.ru
отделение № 38 Республиканского центра материальной помощи в Спасском муниципальном районе	(84347) 3-97-43 3-93-27	422840, Республика Татарстан, г. Болгар, ул. Пионерская, д. 21 spa.38@tatar.ru
отделение № 39 Республиканского центра материальной помощи в Тетюшском муниципальном районе	(84373) 2-62-33 2-62-39	422370, Республика Татарстан, г. Тетюши, ул. Ленина, д. 114 tet.39@tatar.ru
отделение № 40 Республиканского центра материальной помощи в Тукаевском муниципальном районе	(8552) 71-32-00	423802, Республика Татарстан, г. Набережные Челны, переулок Есенина, д. 1 tuk.40@tatar.ru
отделение № 41 Республиканского центра материальной помощи в Тюлячинском муниципальном районе	(84360) 2-17-39	422080, Республика Татарстан, с. Тюлячи, ул. Большая Нагорная, д. 5 tul.41@tatar.ru
отделение № 42 Республиканского центра материальной помощи в Черемшанском муниципальном районе	(84396) 2-26-34	423100, Республика Татарстан, с. Черемшан, ул. Титова, д. 26 chr.42@tatar.ru



отделение № 43 Республиканского центра материальной помощи в Чистопольском муниципальном районе	(84342) 5-33-98 5-21-60	422980, Республика Татарстан, г. Чистополь, ул. Урицкого, д. 45 chs.43@tatar.ru
отделение № 44 Республиканского центра материальной помощи в Ютазинском муниципальном районе	(85593) 2-79-26	423950, Республика Татарстан, п.г.т. Уруссу, ул. Пушкина, д. 105/1 uta.44@tatar.ru
отделение Республиканского центра материальной помощи в Авиастроительном районе города Казани	(8843) 571-63-71 570-06-41	420036, Республика Татарстан, г. Казань, ул. Тимирязева, д. 8 avi.k@tatar.ru
отделение Республиканского центра материальной помощи в Вахитовском районе города Казани	(8843) 238-51-35 238-41-91	420197, Республика Татарстан, г. Казань, ул. Вишневого, . 10 vah.k@tatar.ru
отделение Республиканского центра материальной помощи в Кировском районе города Казани  дополнительный пункт отделения Республиканского центра материальной помощи в Кировском районе города Казани	(8843) 554-64-69 555-51-80  294-37-42	420102, Республика Татарстан, г. Казань, ул. Галимджана Баруди, д. 5  420078, Республика Татарстан, г. Казань, ул. Ильича, д. 21/8 kir.k@tatar.ru
отделение Республиканского центра материальной помощи в Московском районе города Казани	(8843) 554-00-65 554-03-45	420102, Республика Татарстан, г. Казань, ул. Галимджана Баруди, д. 5 mos.k@tatar.ru
отделение Республиканского центра материальной помощи в Ново-Савиновском районе города Казани	(8843) 523-56-08	420124, Республика Татарстан, г. Казань, проспект Хусаина Ямашева, д. 37 sav.k@tatar.ru
отделение Республиканского центра материальной помощи в Приволжском районе города Казани	(8843) 224-32-05 224-30-61 224-19-09 224-04-20 224-32-17	420110, Республика Татарстан, г. Казань, ул. Рихарда Зорге, д. 39

	16	
дополнительный пункт отделения Республиканского центра материальной помощи в Приволжском районе города Казани	598-06-23	420054, Республика Татарстан, г. Казань, ул. Авангардная, д. 74 pri.k@tatar.ru
отделение Республиканского центра материальной помощи в Советском районе города Казани	(8843) 272-51-79	420073, Республика Татарстан, г. Казань, ул. Аделя Кутуя, д. 33
дополнительные пункты отделения Республиканского центра материальной помощи в Советском районе города Казани	239-63-83	420075, Республика Татарстан, г. Казань, ул. Советская, д. 23
	263-90-60	420100, Республика Татарстан, г. Казань, ул. Галии Кайбицкой, д. 3
	272-51-79 263-90-60	420140, Республика Татарстан, г. Казань, ул. Проспект Победы, д. 214 sov.k@tatar.ru

2. Сведения об органах (учреждениях) и должностных лицах, ответственных за осуществление контроля за предоставлением государственной услуги по назначению компенсации уплаченной страховой премии по договору обязательного страхования гражданской ответственности владельцев транспортных средств инвалидам (в том числе детям-инвалидам), имеющим транспортные средства в соответствии с медицинскими показаниями, или их законным представителям

2.1. Государственное казенное учреждение «Республиканский центр материальной помощи (компенсационных выплат)»

Должность	Телефон	Электронный адрес
Директор	523-90-40	koord.rcmp@tatar.ru

2.2. Министерство труда, занятости и социальной защиты Республики Татарстан

Должность	Телефон	Электронный адрес
Министр	557-20-01	mtsz@tatar.ru



Заместитель министра	557-20-08	Natalya.Butaeva@tatar.ru
Начальник отдела методологии мер социальной поддержки	557-20-77	Elena.Zenina@tatar.ru
Начальник отдела аудита мер социальной поддержки	557-20-86	Elvira.Pislegina@tatar.ru

### 2.3. Кабинет Министров Республики Татарстан

Должность	Телефон	Электронный адрес
Начальник Управления социального развития Аппарата Кабинета Министров Татарстан	264-77-29	pisma@tatar.ru».