



ПРИКАЗ

БОЕРЫК

12.02.2019

г. Казань

№ 86-ан

Об утверждении лесохозяйственного  
регламента Лениногорского лесничества

В соответствии с пунктом 9 части 1 статьи 83 Лесного кодекса Российской Федерации, пунктом 1 части 3 статьи 3 Закона Республики Татарстан от 22 мая 2018 года № 22 ЗРТ «Об использовании лесов в Республике Татарстан», приказываю:

1. Утвердить прилагаемый лесохозяйственный регламент Лениногорского лесничества.

2. Признать утратившими силу приказы Министерства лесного хозяйства Республики Татарстан:

от 22.10.2013 № 571/21-осн «Об утверждении лесохозяйственного регламента Лениногорского лесничества»;

от 28.11.2018 № 656-осн «О внесении изменений в лесохозяйственный регламент Лениногорского лесничества, утвержденный приказом Министерства лесного хозяйства Республики Татарстан от 22.10.2013 № 571/21-осн».

3. Настоящий приказ вступает в силу по истечении 10 дней после дня его официального опубликования.

4. Контроль за исполнением настоящего приказа возложить на первого заместителя министра лесного хозяйства Э.Н.Бедердинова.

Министр

Р.А. Кузюров

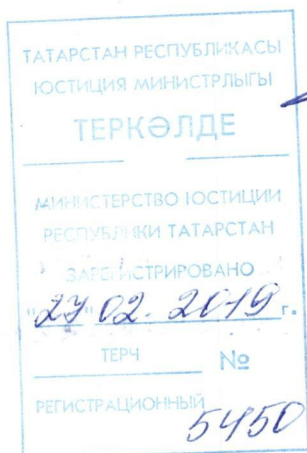

Утвержден  
Приказом Министерства  
лесного хозяйства  
Республики Татарстан  
от 12.02.2019 № 86-осн

## **ЛЕСОХОЗЯЙСТВЕННЫЙ РЕГЛАМЕНТ ЛЕНИНОГОРСКОГО ЛЕСНИЧЕСТВА**

## Оглавление

<b>ВВЕДЕНИЕ</b> .....	<b>5</b>
<b>1.1. Краткая характеристика лесничества</b> .....	<b>15</b>
1.1.1. Наименование и местоположение лесничества .....	15
1.1.2. Общая площадь лесничества, участков лесничеств, распределение территории лесничества по районам .....	15
1.1.3. Распределение лесов лесничества по лесорастительным зонам, лесным районам и зонам лесозащитного и лесосеменного районирования .....	17
1.1.4. Распределение лесов лесничества по целевому назначению и категориям защитных лесов по кварталам или их частям, а также основания выделения защитных, эксплуатационных и резервных лесов .....	19
1.1.5. Характеристика лесных и нелесных земель из состава земель лесного фонда на территории лесничества.....	23
1.1.6. Характеристика имеющихся и проектируемых особо охраняемых природных территорий и объектов, планов по их организации, развитию экологических сетей, сохранению биоразнообразия.....	24
1.1.7. Характеристика проектируемых лесов национального наследия .....	25
1.1.8. Перечень видов биологического разнообразия и размеров буферных зон, подлежащих сохранению при осуществлении лесосечных работ .....	25
1.1.9. Характеристика существующих объектов лесной, лесоперерабатывающей инфраструктуры, объектов, не связанных с созданием лесной инфраструктуры, мероприятий по строительству, реконструкции и эксплуатации указанных объектов, предусмотренных документами территориального планирования .....	29
1.2. Виды разрешенного использования лесов .....	33
<b>ГЛАВА 2. НОРМАТИВЫ, ПАРАМЕТРЫ И СРОКИ РАЗРЕШЕННОГО ИСПОЛЬЗОВАНИЯ ЛЕСОВ, НОРМАТИВЫ ПО ОХРАНЕ, ЗАЩИТЕ И ВОСПРОИЗВОДСТВУ ЛЕСОВ</b> .....	<b>39</b>
2.1. Нормативы, параметры и сроки использования лесов для заготовки древесины.....	39
2.1.1. Расчетная лесосека для осуществления рубок спелых и перестойных лесных насаждений .....	40
2.1.3. Расчетная лесосека (ежегодный допустимый объем изъятия древесины) при всех видах рубок .....	83
2.1.4. Возрасты рубок .....	87
2.1.5. Процент (интенсивность) выборки древесины с учетом полноты древостоя и состава, размеры лесосек, сроки примыкания лесосек, количество зарубов, сроки повторяемости рубок .....	87
2.1.6. Методы лесовосстановления .....	90
2.1.7. Сроки использования лесов для заготовки древесины и другие сведения	90
2.2. Нормативы, параметры и сроки использования лесов для заготовки живицы .....	91
2.3. Нормативы, параметры и сроки использования лесов для заготовки и сбора недревесных лесных ресурсов .....	91

2.3.1. Нормативы (ежегодные допустимые объемы) и параметры использования лесов для заготовки и сбора недревесных ресурсов по их видам.....	92
2.3.2. Сроки использования лесов для заготовки и сбора недревесных лесных ресурсов .....	92
2.4. Нормативы, параметры и сроки использования лесов для заготовки пищевых лесных ресурсов и сбора лекарственных растений .....	92
2.4.1. Нормативы (ежегодные допустимые объемы) и параметры использования лесов для заготовки пищевых лесных ресурсов и сбора лекарственных растений по их видам.....	93
2.4.2. Сроки заготовки и сбора.....	94
2.4.3. Нормативы и параметры при заготовке древесных соков .....	94
2.4.4. Заготовка папоротника орляка.....	95
2.4.5. Сроки использования лесов для заготовки пищевых лесных ресурсов и сбора лекарственных растений .....	95
2.5. Нормативы, параметры и сроки использования лесов для осуществления видов деятельности в сфере охотничьего хозяйства.....	95
2.5.1. Перечень и нормы проведения биотехнических мероприятий, размещенных для размещения объектов охотничьей инфраструктуры.....	96
2.6. Нормативы, параметры и сроки использования лесов для ведения сельского хозяйства .....	97
2.6.1. Параметры использования лесов для ведения сельского хозяйства .....	97
2.7. Нормативы, параметры и сроки использования лесов для осуществления научно-исследовательской и образовательной деятельности .....	97
2.8. Нормативы, параметры и сроки использования лесов для осуществления рекреационной деятельности.....	98
2.8.1. Нормативы использования лесов для осуществления рекреационной деятельности.....	98
2.8.2. Перечень кварталов и (или) частей кварталов зоны рекреационной деятельности.....	98
2.8.3. Функциональное зонирование территории зоны рекреационной деятельности.....	98
2.8.4. Перечень временных построек на лесных участках и нормативы их благоустройства.....	99
2.8.5. Параметры и сроки использования лесов для осуществления рекреационной деятельности.....	99
2.9. Нормативы, параметры и сроки разрешенного использования лесов для создания лесных плантаций и их эксплуатации.....	100
2.10. Нормативы, параметры и сроки использования лесов для выращивания лесных плодовых, ягодных, декоративных растений и лекарственных растений .....	100
2.11. Нормативы, параметры и сроки использования лесов для выращивания посадочного материала лесных растений (саженцев, сеянцев).....	101
2.12. Нормативы, параметры и сроки использования лесов для выполнения работ по геологическому изучению недр, для разработки месторождений полезных ископаемых .....	102

2.13. Нормативы, параметры и сроки использования лесов для строительства и эксплуатации водохранилищ, иных искусственных водных объектов, а также гидротехнических сооружений, речных портов, причалов.....	104
2.14. Нормативы, параметры и сроки использования лесов для строительства, реконструкции, эксплуатации линейных объектов.....	105
2.15. Нормативы, параметры и сроки использования лесов для переработки древесины и иных лесных ресурсов .....	107
2.16. Нормативы, параметры и сроки использования лесов для осуществления религиозной деятельности.....	108
2.17. Требования к охране, защите и воспроизводству лесов.....	109
2.17.1. Требования к мерам пожарной безопасности в лесах, охране лесов от загрязнения радиоактивными веществами и иного негативного воздействия	109
2.17.2. Требования к защите лесов (нормативы и параметры санитарно-оздоровительных мероприятий, профилактических мероприятий по защите лесов, мероприятий по ликвидации очагов вредных организмов, а также других определенных уполномоченным федеральным органом исполнительной власти мероприятий).....	112
2.17.3. Требования к воспроизводству лесов .....	125
2.18. Особенности требований к использованию лесов по лесорастительным зонам и лесным районам.....	136
<b>ГЛАВА 3. ОГРАНИЧЕНИЯ ИСПОЛЬЗОВАНИЯ ЛЕСОВ.....</b>	<b>137</b>
3.1. Ограничения по видам целевого назначения лесов.....	137
3.2. Ограничения по видам особо защитных участков лесов.....	138
3.3. Ограничения по видам использования лесов .....	139

## ВВЕДЕНИЕ

Настоящий лесохозяйственный регламент является основой использования, охраны, защиты и воспроизводства лесов, расположенных в границах Лениногорского лесничества.

Лесохозяйственный регламент разработан на основании части 7 статьи 87 Лесного кодекса Российской Федерации, приказа Министерства природных ресурсов и экологии Российской Федерации от 27.02.2017 № 72 «Об утверждении состава лесохозяйственных регламентов, порядка их разработки, сроков их действия и порядка внесения в них изменений».

Срок действия лесохозяйственного регламента до 1 апреля 2029 года.

При разработке лесохозяйственного регламента использованы материалы: лесоустройства 2014 года, утвержденные приказом Министерства лесного хозяйства Республики Татарстан от 22.09.2014 № 375-осн; государственного лесного реестра.

Разработчиком регламента является:

Министерство лесного хозяйства Республики Татарстан.

Почтовый адрес: Ямашева пр., д.37 А, г. Казань, 420124.

Е-mail: [Minleshoz@tatar.ru](mailto:Minleshoz@tatar.ru).

Сайт: [Minleshoz.tatarstan.ru](http://Minleshoz.tatarstan.ru).

Тел. (843) 221-37-01.

Факс (843) 221-37-37.

### Законодательные акты Российской Федерации

Лесной кодекс Российской Федерации (далее – ЛК РФ),

Водный кодекс Российской Федерации (далее – ВК РФ),

Земельный кодекс Российской Федерации (далее – ЗК РФ),

Гражданский кодекс Российской Федерации (далее – ГК РФ),

Закон Российской Федерации от 21 февраля 1992 года № 2395-1 «О недрах» (далее – Закон РФ «О недрах»).

Федеральный закон от 21 декабря 1994 года № 69-ФЗ «О пожарной безопасности» (далее – федеральный закон № 69-ФЗ).

Федеральный закон от 14 марта 1995 года № 33-ФЗ «Об особо охраняемых природных территориях» (далее – федеральный закон № 33-ФЗ).

Федеральный закон от 24 апреля 1995 года № 52-ФЗ «О животном мире» (далее – федеральный закон № 52-ФЗ).

Федеральный закон от 30 декабря 2015 года № 431-ФЗ «О геодезии, картографии и пространственных данных и о внесении изменений в отдельные законодательные акты Российской Федерации» (далее – федеральный закон № 431-ФЗ).

Федеральный закон от 19 июля 1997 года № 109-ФЗ «О безопасном обращении с пестицидами и агрохимикатами» (далее – федеральный закон № 109-ФЗ).

Федеральный закон от 26 сентября 1997 года № 125-ФЗ «О свободе совести и о религиозных объединениях» (далее – федеральный закон № 125-ФЗ).

Федеральный закон от 24 июля 2007 года № 221-ФЗ «О кадастровой деятельности» (далее – федеральный закон № 221-ФЗ).

Федеральный закон от 31 марта 1999 года № 69-ФЗ «О газоснабжении в Российской Федерации» (далее – федеральный закон № 69-ФЗ).

Федеральный закон от 18 июня 2001 года № 78-ФЗ «О землеустройстве» (далее – федеральный закон № 78-ФЗ).

Федеральный закон от 10 января 2002 года № 7-ФЗ «Об охране окружающей среды» (далее – федеральный закон № 7-ФЗ).

Федеральный закон от 26 марта 2003 года № 35-ФЗ «Об электроэнергетике» (далее – федеральный закон № 35-ФЗ).

Федеральный закон от 07 июля 2003 года № 126-ФЗ «О связи» (далее – федеральный закон № 126-ФЗ).

Федеральный закон от 04 декабря 2006 года № 201-ФЗ «О введении в действие Лесного кодекса Российской Федерации» (далее – федеральный закон № 201-ФЗ).

Федеральный закон от 17 декабря 1997 года № 149-ФЗ «О семеноводстве» (далее – федеральный закон № 149-ФЗ).

Федеральный закон от 24 июля 2009 года № 209-ФЗ «Об охоте и сохранении охотничьих ресурсов и внесении изменений в отдельные законодательные акты Российской Федерации» (далее – федеральный закон № 209-ФЗ).

Федеральный закон от 21 июля 2014 года № 206-ФЗ «О карантине растений» (далее – федеральный закон № 206-ФЗ).

Нормативные, правовые акты регулирующие правоотношения, предусмотренные Лесным кодексом РФ (по состоянию на 01.01.2019)

Статья Лесного кодекса РФ	Предусмотрено Лесным кодексом РФ	Нормативные акты
1	2	3
<b>Акты Правительства Российской Федерации</b>		
ч. 7 ст. 91	Плата за предоставление выписок из государственного лесного реестра	Постановление Правительства Российской Федерации от 03 марта 2007 г. № 138 «О размере платы за предоставление выписок из государственного лесного реестра и порядке ее взимания»
ч. 2 ст. 100, п. 38 ст. 81	Возмещение имущественного вреда, причиненного лесным участкам и имущественным правам, возникающим при использовании лесов. Утверждение такс и методик исчисления размера вреда, причиненного лесам вследствие нарушения лесного	Постановление Правительства РФ от 29 декабря 2018 г. № 1730 «Об утверждении особенностей возмещения вреда, причиненного лесам и находящимся в них природным объектам вследствие нарушения лесного законодательства»

Статья Лесного кодекса РФ	Предусмотрено Лесным кодексом РФ	Нормативные акты
1	2	3
	законодательства	
ст. 96, п. 36 ст. 81	Федеральный государственный лесной надзор (лесная охрана), порядок его осуществления	Постановление Правительства Российской Федерации от 22 июня 2007 г. № 394 «Об утверждении Положения об осуществлении федерального государственного лесного надзора (лесной охраны)»
ч. 3 ст. 50	Установление максимального объема древесины, подлежащей заготовке лицом, группой лиц	Постановление Правительства Российской Федерации от 22 июня 2007 г. № 395 «Об установлении максимального объема древесины, подлежащей заготовке лицом, группой лиц»
ч. 4 ст. 73, п. 27 ст. 81	Установление ставок платы за единицу объема лесных ресурсов и ставок платы за единицу площади лесного участка для аренды лесного участка, находящегося в федеральной собственности	Постановление Правительства Российской Федерации от 22 мая 2007 г. № 310 «О ставках платы за единицу объема лесных ресурсов и ставках платы за единицу площади лесного участка находящегося в федеральной собственности»
ст. 44	Использование лесов для строительства и эксплуатации водохранилищ, иных искусственных водных объектов, а также гидротехнических сооружений, морских портов, морских терминалов, речных портов, причалов	Постановление Правительства Российской Федерации от 30 декабря 2006 г. № 844 «О Порядке подготовки и принятии решения о предоставлении водного объекта в пользование»
ст. 45	Использование лесов для строительства, реконструкции, эксплуатации линейных объектов	Постановление Правительства Российской Федерации от 09 июня 1995 г. № 578 «Об утверждении Правил охраны линий и сооружений связи Российской Федерации»
ч. 3 ст. 76, п. 30 ст. 81	Плата по договору купли-продажи лесных насаждений. Установление ставок платы за единицу объема древесины, заготавливаемой на землях, находящихся в федеральной собственности, а также в собственности субъектов Российской Федерации и муниципальной собственности	Постановление Правительства Российской Федерации от 22 мая 2007 г. № 310 «О ставках платы за единицу объема лесных ресурсов и ставках платы за единицу площади лесного участка, находящегося в федеральной собственности»
ч. 3 ст. 16, ст. 60.3, п. 17 ст. 81	Санитарная безопасность в лесах. Порядок осуществления рубок лесных насаждений	Постановление Правительства Российской Федерации от 20 мая 2017 г. № 607 «О Правилах санитарной безопасности в лесах»
ч. 3 ст. 16, ч. 3 ст. 53,	Пожарная безопасность в лесах. Порядок осуществления рубок лесных насаждений	Постановление Правительства Российской Федерации от 30 июня 2007 г. № 417 «Об утверждении Правил пожарной безопасности в лесах»;



Статья Лесного кодекса РФ	Предусмотрено Лесным кодексом РФ	Нормативные акты
1	2	3
п. 16 ст. 81		Постановление Правительства Российской Федерации от 16 апреля.2011 г. № 281 «О мерах противопожарного устройства лесов», Постановление Правительства Российской Федерации от 02 декабря 2017 г. № 1464 «О привлечении сил и средств федеральных органов исполнительной власти для ликвидации чрезвычайных ситуаций в лесах, возникших вследствие лесных пожаров», Постановление Правительства Российской Федерации от 17 мая 2011 г. № 376 «О чрезвычайных ситуациях в лесах, возникших вследствие лесных пожаров», Постановление Правительства Российской Федерации от 17 мая 2011 г. № 377 «Об утверждении Правил разработки и утверждении плана тушения лесных пожаров и его формы», Постановление Правительства Российской Федерации от 18 августа 2011 г. № 687 «Об утверждении Правил осуществления контроля за достоверностью сведений о пожарной опасности в лесах и лесных пожарах»
ч. 3 ст. 22	Инвестиционная деятельность в области освоения лесов. Подготовка и утверждение перечня приоритетных инвестиционных проектов в области освоения лесов	Постановление Правительства Российской Федерации от 23 февраля 2018 № 190 «О приоритетных инвестиционных проектах в области освоения лесов и об изменении и признании утратившими силу некоторых актов Правительства Российской Федерации»
ст. 6	Земли, на которых располагаются леса	Постановление Правительства Российской Федерации от 28 января 2006 г. № 48 «О составе и порядке подготовки документации о переводе земель лесного фонда в земли иных (других) категорий»
ч.7 ст. 105	Функциональные зоны лесопарковых зон, зеленых зон	Постановление Правительства Российской Федерации от 14 декабря 2009 г. № 1007 «Об утверждении Положения об определении функциональных зон в лесопарковых зонах, площади и границ лесопарковых зон, зеленых зон»
ст. 45	Использование лесов для строительства, реконструкции, эксплуатации линейных объектов	Постановление Правительства Российской Федерации от 24 февраля 2009 г. № 160 «О порядке установления охранных зон объектов электросетевого хозяйства и особых условий использования земельных участков, расположенных в границах таких зон»
ст. 13	Лесная инфраструктура	Распоряжение Правительства Российской Федерации от 17 июля 2012 г. №1283-р «Об утверждении Перечня объектов лесной

Статья Лесного кодекса РФ	Предусмотрено Лесным кодексом РФ	Нормативные акты
1	2	3
		инфраструктуры для защитных лесов, эксплуатационных лесов и резервных лесов»
ст. 21	Строительство, реконструкция и эксплуатация объектов, не связанных с созданием лесной инфраструктуры	Распоряжение Правительства Российской Федерации от 27 мая 2013 г. № 849-р «Об утверждении Перечня объектов, не связанных с созданием лесной инфраструктуры для защитных лесов, эксплуатационных лесов и резервных лесов»
<b>Нормативные акты Министерства природных ресурсов и экологии Российской Федерации (далее - МПР РФ)</b>		
ч. 3 ст. 62, п. 21 ст. 81	Лесовосстановление. Правила лесовосстановления	Приказ от 29 июня 2016 г. № 375 «Об утверждении Правил лесовосстановления»
ч. 7 ст. 77	Типовой договор купли-продажи лесных насаждений	Приказ от 20 декабря 2017 г. № 693 «Об утверждении типового договора аренды лесных участков»
ч. 7 ст. 73.1	Типовой договор аренды лесного участка	Приказ от 17 октября 2017 г. № 567 «Об утверждении типового договора купли-продажи лесных насаждений»
ст. 60.15	Особенности охраны редких и находящихся под угрозой исчезновения деревьев, кустарников, лиан, иных лесных растений	Приказ от 29 мая 2017 г. № 264 «Об утверждении Особенности охраны в лесах редких и находящихся под угрозой исчезновения деревьев, кустарников, лиан, иных лесных растений, занесенных в Красную книгу Российской Федерации или красные книги субъектов РФ»
ч. 3 ст. 16, ч. 3 ст. 64, п. 23 ст. 81	Уход за лесами. Правила ухода за лесами. Порядок осуществления рубок лесных насаждений	Приказ от 22 ноября 2017 г. № 626 «Об утверждении Правил ухода за лесами»
ч. 6 ст. 103, п. 40 ст. 81	Особенности использования, охраны, защиты, воспроизводства лесов, расположенных на особо охраняемых природных территориях	Приказ от 16 июля 2007 г. № 181 «Об утверждении Особенности использования, охраны, защиты, воспроизводства лесов, расположенных на особо охраняемых природных территориях»
ст. 53.1	Предупреждение лесных пожаров	Приказ от 28 марта 2014 г. № 161 «Об утверждении видов средств предупреждения и тушения лесных пожаров, нормативов обеспеченности данными средствами лиц, использующих леса, норм наличия средств предупреждения и тушения лесных пожаров при использовании лесов»
ст. 53.2	Мониторинг пожарной опасности в лесах и лесных пожаров	Приказ от 23 июня 2014 г. № 276 «Об утверждении Порядка осуществления

Статья Лесного кодекса РФ	Предусмотрено Лесным кодексом РФ	Нормативные акты
1	2	3
		мониторинга пожарной опасности в лесах и лесных пожаров»
ч. 3 ст. 15	Лесорастительные зоны и лесные районы	Приказ от 18 августа 2014 г. № 367 «Об утверждении Перечня лесорастительных зон Российской Федерации и Перечня лесных районов Российской Федерации»
ч. 7 ст. 87, п. 34 ст. 81	Состав лесохозяйственных регламентов, порядок их разработки, сроки их действия и порядок внесения в них изменений	Приказ от 27 февраля 2017 г. № 72 «Об утверждении состава лесохозяйственных регламентов, порядка их разработки, сроков их действия и порядок внесения в них изменений»
ст. 60.5	Государственный лесопатологический мониторинг	Приказ от 05 апреля 2017 г. № 156 «Об утверждении Порядка осуществления государственного лесопатологического мониторинга»
ст. 60.7	Предупреждение распространения вредных организмов	Приказ от 12 сентября 2016 г. № 470 «Об утверждении Правил осуществления мероприятий по предупреждению распространения вредных организмов»
ч. 4 ст. 60.6	Лесопатологические обследования. Порядок проведения лесопатологического обследования	Приказ от 16 сентября 2016 г. № 480 «Об утверждении порядка проведения лесопатологических обследований и формы акта лесопатологического обследования»
ч. 4 ст. 16.1, ч.9 ст.29; п.4 ст. 81	Лесосечные работы. Заготовка древесины. Правила заготовки древесины. Порядок осуществления рубок лесных насаждений	Приказ от 13 сентября 2016 г. № 474 «Об утверждении Правил заготовки древесины и особенностей заготовки древесины в лесничествах, лесопарках, указанных в статье 23 Лесного кодекса Российской Федерации», Приказ от 27 июня 2016 г. № 367 «Об утверждении Видов лесосечных работ, порядка и последовательности их проведения, Формы технологической карты лесосечных работ, Формы акта осмотра лесосеки и Порядка осмотра лесосеки»
ст. 60.4	Лесозащитное районирование	Приказ от 09 января 2017 г. № 1 «Об утверждении Порядка лесозащитного районирования»
ст. 91	Государственный лесной реестр	Приказ от 11 ноября 2013 г. № 496 «Об утверждении Перечня, форм и порядка подготовки документов, на основании которых осуществляется внесение документированной информации в государственный лесной реестр и ее изменение», Приказ от 30 октября 2013 г. № 464 «Об утверждении Перечня видов информации, содержащейся в государственном лесном реестре, предоставляемой в обязательном

Статья Лесного кодекса РФ	Предусмотрено Лесным кодексом РФ	Нормативные акты
1	2	3
		порядке, и условий ее предоставления», Приказ от 06 октября 2016 г. № 514 «Об утверждении форм ведения государственного лесного реестра»
ч. 12 ст. 70.1	Проектирование лесных участков	Приказ от 03 февраля 2017 г. № 54 «Об утверждении Требований к составу и к содержанию проектной документации лесного участка, порядка её подготовки»
ст. 60.13	Особенности охраны лесов от радиоактивного загрязнения	Приказ от 08 июня 2017 г. № 283 «Об утверждении Особенности осуществления профилактических и реабилитационных мероприятий в зонах радиоактивного загрязнения лесов»
ч. 5 ст. 65	Лесное семеноводство	Приказ от 20 октября 2015 г. № 438 «Об утверждении Правил создания и выделения объектов лесного семеноводства (лесосеменных плантаций, постоянных лесосеменных участков и подобных объектов)», Приказ от 17 сентября 2015 г. № 400 «Об утверждении Порядка использования районированных семян лесных растений основных лесных древесных пород»
ч. 3 ст. 46, п. 13 ст. 81	Использование лесов для переработки древесины и иных лесных ресурсов. Правила использования лесов для переработки древесины и иных лесных ресурсов	Приказ от 01 декабря 2014 г. № 528 «Об утверждении Правил использования лесов для переработки древесины и иных лесных ресурсов»
ст. 38	Использование лесов для ведения сельского хозяйства	Приказ от 21 июня 2017 г. № 314 «Об утверждении правил использования лесов для ведения сельского хозяйства»
ч. 3 ст. 49, п. 14 ст. 81	Отчет об использовании лесов. Порядок представления отчета об использовании лесов	Приказ от 21 августа 2017 г. № 451 «Об утверждении перечня информации, включаемой в отчет об использовании лесов, формы и порядка представления отчета об использовании лесов, а также требований к формату отчета об использовании лесов в электронной форме»
ч. 2 ст. 66, п. 25 ст. 81	Отчет о воспроизводстве лесов и лесоразведении. Порядок представления отчета об использовании лесов и лесоразведении	Приказ от 21 августа 2017 г. № 452 «Об утверждении перечня информации, включаемой в отчет о воспроизводстве лесов и лесоразведении, формы и порядка представления отчета о воспроизводстве лесов и лесоразведении, а также требований к формату отчета о воспроизводстве лесов и лесоразведении в электронной форме»
ст. 89	Государственная и муниципальная экспертиза проекта освоения	Приказ от 26 сентября 2016 г. № 496 «Об утверждении порядка государственной или

Статья Лесного кодекса РФ	Предусмотрено Лесным кодексом РФ	Нормативные акты
1	2	3
	лесов. Порядок государственной и муниципальной экспертизы проекта освоения лесов	муниципальной экспертизы проекта освоения лесов»
ч. 3 ст. 26, п. 3 ст. 81	Лесная декларация. Порядок заполнения и подачи лесной декларации	Приказ от 16 января 2015г. № 17 «Об утверждении формы лесной декларации, порядка ее заполнения и подачи, требований к формату лесной декларации в электронной форме»
ч. 6 ст. 73.1, п. 28 и 29 ст. 81	Заключение договора аренды лесного участка, находящегося в государственной или муниципальной собственности Порядок подготовки и заключения договора аренды лесного участка, находящегося в государственной или муниципальной собственности	Приказ от 28 октября 2015 № 445 «Об утверждении порядка подготовки и заключения договора аренды лесного участка, находящегося в государственной или муниципальной собственности»
ч. 3 ст. 60, ч. 3 ст. 60.11, п. 20.1 ст. 81	Отчет об охране лесов от пожаров. Порядок представления отчета об охране лесов от пожаров. Отчет о защите лесов. Порядок представления отчета о защите лесов	Приказ от 09 марта 2017 г. № 78 «Об утверждении перечня информации, включаемой в отчет об охране лесов от пожаров, формы и порядка представления отчета об охране лесов от пожаров, а также требований к формату отчета об охране лесов от пожаров в электронной форме, перечня информации, включаемой в отчет о защите лесов, формы и порядка представления отчета о защите лесов, а также требований к формату отчета о защите лесов в электронной форме»
ч. 3 ст. 60.8	Ликвидация очагов вредных организмов	Приказ от 23 июня 2016 г. № 361 «Об утверждении Правил ликвидации очагов вредных организмов»
ст. 53.4	Тушение лесных пожаров	Приказ от 08 июля 2014 г № 313 «Об утверждении Правил тушения лесных пожаров»
ч. 2 ст. 64.1	Отнесение земель, , предназначенных для лесовосстановления, к землям, занятым лесными насаждениями	Приказ от 01 декабря 2014 г № 529 «Об утверждении порядка отнесения земель, предназначенных для лесовосстановления, к землям, занятым лесными насаждениями и формы соответствующего акта»
ч. 5 ст. 86	Лесной план субъекта Российской Федерации. Состав и порядок подготовки лесного плана субъекта Российской Федерации	Приказ от 20 декабря 2017 г. № 692 «Об утверждении типовой формы и состава лесного плана субъекта Российской Федерации, порядка его подготовки и внесения изменений»
ст. 32	Заготовка и сбор недревесных лесных ресурсов	Приказ от 16 июля 2018 г. № 325 «Об утверждении Правил заготовки и сбора недревесных лесных ресурсов»
ст. 67, ст. 68	Общие положения о проведении лесоустройства.	Приказ от 29 марта 2018 г. № 122 «Об утверждении Лесоустроительной инструкции».

Статья Лесного кодекса РФ	Предусмотрено Лесным кодексом РФ	Нормативные акты
1	2	3
	Содержание лесоустройства	
<b>Нормативные акты Федерального агентства лесного хозяйства (далее - Рослесхоз)</b>		
ч. 2 ст. 88	Проект освоения лесов. Состав и порядок разработки проекта освоения лесов	Приказ от 29.02.2012 № 69 «Об утверждении состава проекта освоения лесов и порядка его разработки»
ч. 2 ст. 104, ч. 8. ст. 105	Особенности использования, охраны, защиты, воспроизводства лесов, расположенных в водоохранных зонах, лесов, выполняющих функции защиты природных и иных объектов, ценных лесов, а также лесов, расположенных на особо защитных участках лесов	Приказ от 14.12.2010 № 485 «Об утверждении Особенностей использования, охраны, защиты, воспроизводства лесов, расположенных в водоохранных зонах, лесов, выполняющих функции защиты природных и иных объектов, ценных лесов, а также лесов, расположенных на особо защитных участках лесов»
ч. 5 ст. 29, п. 1 ст. 81	Порядок исчисления расчетной лесосеки	Приказ от 27.05.2011 № 191 «Об утверждении порядка исчисления расчетной лесосеки
ст. 39.1	Выращивания посадочного материала лесных растений (саженцев, сеянцев)	Приказ от 19.07.2011 № 308 «Об утверждении правил использования лесов для выращивания посадочного материала лесных растений (саженцев, сеянцев)»
ст. 45	Использование лесов для строительства, реконструкции, эксплуатации линейных объектов	Приказ от 10.06.2011 № 223 «Об утверждении Правил использования лесов для строительства, реконструкции, эксплуатации линейных объектов»
ст. 43	Использование лесов для выполнения работ по геологическому изучению недр, для разработки месторождений полезных ископаемых	Приказ от 27.12.2010 № 515 «Об утверждении Порядка использования лесов для выполнения работ по геологическому изучению недр, для разработки месторождений полезных ископаемых»
ст. 31	Заготовка живицы	Приказ от 24.01.2012 № 23 «Об утверждении Правил заготовки живицы»
ст. 39	Выращивание лесных плодовых, ягодных, декоративных растений, лекарственных растений	Приказ от 05.12.2011 № 510 «Об утверждении Правил использования лесов для выращивания лесных плодовых, ягодных, декоративных растений, лекарственных растений»
ст. 34	Заготовка пищевых лесных ресурсов и сбор лекарственных растений	Приказ от 05.12.2011 № 511 «Об утверждении Правил заготовки пищевых лесных ресурсов и сбора лекарственных растений»
ст. 40	Использование лесов для осуществления научно- исследовательской деятельности, образовательной деятельности	Приказ от 23.12.2011 № 548 «Об утверждении Правил использования лесов для осуществления научно-исследовательской деятельности, образовательной деятельности»
ст. 41	Использование лесов для осуществления рекреационной	Приказ от 21.02.2012 № 62 «Об утверждении правил использования лесов для осуществления

Статья Лесного кодекса РФ	Предусмотрено Лесным кодексом РФ	Нормативные акты
1	2	3
	деятельности	рекреационной деятельности»
ч. 2 ст. 63, п. 22 ст. 81	Лесоразведение. Правила лесоразведения	Приказ от 10.01.2012 № 1 «Об утверждении Правил лесоразведения»
ч. 6 ст. 29, п. 2 ст. 81	Заготовка древесины. Перечень видов (пород) деревьев и кустарников, заготовка древесины которых не допускается	Приказ от 05.12.2011 № 513 «Об утверждении перечня видов (пород) деревьев и кустарников, заготовка древесины которых не допускается»
ч. 4 ст. 53, ст. 53.1, п. 16 ст. 81	Пожарная безопасность в лесах. Предупреждение лесных пожаров	Приказ от 27.04.2012 № 174 «Об утверждении Нормативов противопожарного обустройства лесов», Приказ от 05.07.2011 № 287 «Об утверждении классификации природной пожарной опасности лесов и классификации природной пожарной опасности в лесах в зависимости от условий погоды»
<b>Нормативные акты субъекта Российской Федерации</b>		
ст. 82, 83	Полномочия органов государственной власти субъектов Российской Федерации в области лесных отношений. Передача осуществления отдельных полномочий Российской Федерации в области лесных отношений органам государственной власти субъектов Российской Федерации	Закон Республики Татарстан от 22 мая 2008 года № 22-ЗРТ «Об использовании лесов в Республике Татарстан», Указ Президента Республики Татарстан от 24 декабря 2018 года № УП-880 «Об утверждении Лесного плана Республики Татарстан», Постановление Кабинета Министров Республики Татарстан от 30.07.2013 № 531 «Об утверждении Государственной программы «Развитие лесного хозяйства Республики Татарстан на 2014 – 2021 годы», Постановление Кабинета Министров Республики Татарстан от 29.08.2017 № 617 «Об утверждении перечня автомобильных дорог общего пользования регионального или межмуниципального значения Республики Татарстан»
		Постановление Государственного комитета Республики Татарстан по тарифам от 27.02.2017 № 9-1/нпс «Об установлении ставок платы для граждан по договору купли-продажи лесных насаждений для собственных нужд в Республике Татарстан»

## ГЛАВА 1. ОБЩИЕ СВЕДЕНИЯ

### 1.1. Краткая характеристика лесничества

#### 1.1.1. Наименование и местоположение лесничества

Лениногорское лесничество расположено в юго-восточной части Республики Татарстан на территории Лениногорского и Бугульминского районов.

Контора Лесничества находится в г. Лениногорск, что в 340 км от столицы республики г. Казань и в 30 км от ближайшей железнодорожной станции Бугульма.

Почтовый адрес Лесничества: 423250, Республика Татарстан, г. Лениногорск, ул. Чайковского, промзона, Лениногорское лесничество.

Телефон: 8 (85595) 2-60-58, E-mail: Leninogorskoe.Gku@tatar.ru.

Протяженность территории лесничества с севера на юг – 57 км, с востока на запад – 64 км.

#### 1.1.2. Общая площадь лесничества, участковых лесничеств, распределение территории лесничества по районам

Распределение территории лесничества по районам приведено в Таблице 1.

Таблица 1.

#### Структура лесничества

№ п/п	Наименование участковых лесничеств	Административный район	Перечень кварталов	Общая площадь, га
1	2	3	4	5
1.	Зай-Каратайское	Лениногорский	1-117	8902
2.	Лениногорское	Лениногорский	1-161	11866
		Бугульминский		1059
	Итого по участковому лесничеству			12925
3.	Нижнее-Чершелинское	Лениногорский	1-127	11588
4.	Старо-Кувакское	Лениногорский	1-113	9106
5.	Шугуровское	Лениногорский	1-142	10316
	Всего по Лесничеству:		660	<b>52837</b>
	в том числе по районам:	Лениногорский		51778
		Бугульминский		1059

Лесничество расположено в малолесной части республики. Лесистость районов, на территории которых расположен лесной фонд, составляет 26,8 %.

Республика Татарстан с выделением территории лесничества приведена на карте-схеме № 1.







Карта-схема № 1

**СХЕМАТИЧЕСКАЯ  
КАРТА  
Республики Татарстан  
Ленинградское лесничество**

**Экспликация**

№	Лесничества, ООПТ федерального значения
1	Агрызское
2	Азнакаевское
3	Акубаевское
4	Альметьевское
5	Альметьевское
6	Арское
7	Бавлинское
8	Биллярское
9	Болгарское
10	Бугульминское
11	Буинское
12	Елабужское
13	Занское
14	Зеленодольское
15	Ислейтарское
16	Кайбицкое
17	Калевинское
18	Камское
19	Камско-Ислюкское
20	Лавинское
21	Ленинградское
22	Мамадышское
23	Мензелинское
24	Нижнекамское
25	Нурлатское
26	Привольское
27	Пригородное
28	Сабинское
29	Тетюшское
30	Черемшанское
31	Лубяинское
32	ГТБЗ Волжско-Камский
33	НП Нижняя Кама

**Условные обозначения**

-  Граница субъекта РФ
-  Граница лесничеств
-  Населенные пункты районного значения
-  Лесничество

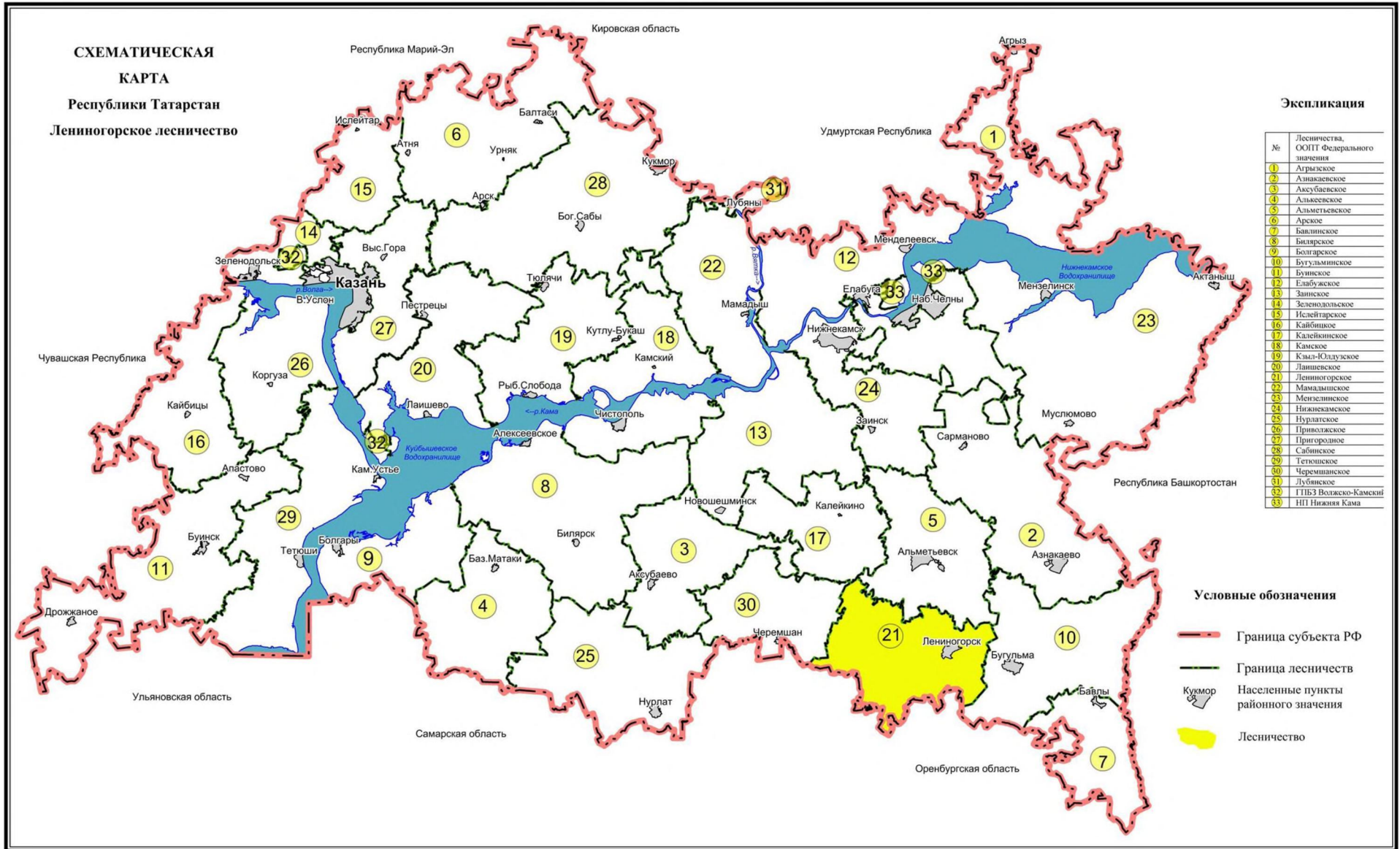

### 1.1.3. Распределение лесов лесничества по лесорастительным зонам, лесным районам и зонам лесозащитного и лесосеменного районирования

В соответствии с лесорастительным районированием, утвержденным приказом МПР РФ от 18 августа 2014 г. № 367 «Об утверждении Перечня лесорастительных зон Российской Федерации и Перечня лесных районов Российской Федерации», территория лесничества отнесена к лесостепному району европейской части Российской Федерации лесостепной зоны (таблица 2).

Таблица 2

Распределение лесов лесничества по лесорастительным зонам и лесным районам

№ п/п	Наименование участковых лесничеств	Лесорастительная зона	Лесной район	Зона лесозащитного районирования	Зона лесосеменного районирования	Перечень лесных кварталов	Площадь, га
1	2	3	4	5	6	7	8
1.	Зай-Каратайское	Лесостепная зона	Лесостепной район европейской части Российской Федерации	Средняя лесопатологическая угроза	Для сосны - 3, ели - 4, дуба - 2	1 – 117	8902
2.	Лениногорское					1 - 161	12925
3.	Нижнее-Чершелинское					1 – 127	11588
4.	Старо-Кувакское					1 – 113	9106
5.	Шугуровское					1 - 142	10316
ИТОГО:							52837

Распределение территории лесничества и участковых лесничеств по лесорастительным зонам и лесным районам показано на карте-схеме № 2.

Карта-схема № 2

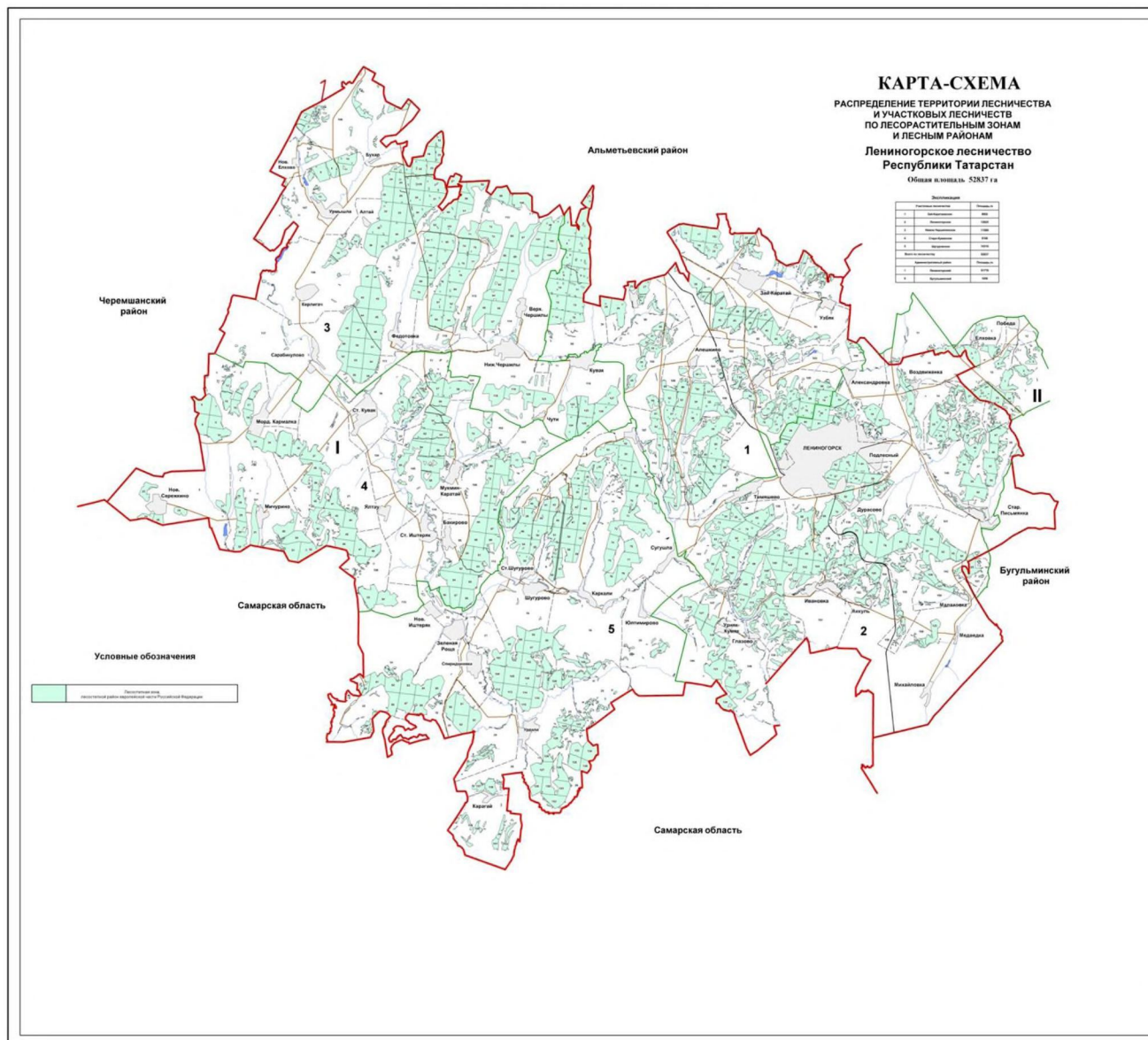

**1.1.4. Распределение лесов лесничества по целевому назначению и категориям защитных лесов по кварталам или их частям, а также основания выделения защитных, эксплуатационных и резервных лесов**

Таблица 3

Распределение лесов по целевому назначению  
и категориям защитных лесов

Целевое назначение лесов	Участковое лесничество	Номера кварталов или их частей	Площадь, га	Основания деления лесов по целевому назначению
1	2	3	4	5
Всего лесов			52837	
1. Защитные леса, всего			23819	Лесной кодекс РФ, ст.102. Приказ Рослесхоза от 16.06.2010 № 232 «Об отнесении лесов на территории Республики Татарстан к ценным, эксплуатационным лесам и установлении их границ»
1.1. леса, расположенные на особо охраняемых природных территориях	Лениногорское	части кварталов 112, 113	181	
	Шугуровское	кварталы 60, 61	111	
	Всего:		292	
1.2. леса, расположенные в водоохраных зонах	Зай-Каратайское	квартал 116, части кварталов 2, 4, 16, 19 – 21, 26, 48, 50-52, 54 – 57, 59, 63-65, 79-81, 83, 89, 91, 92-96, 98, 99, 102, 110, 112, 113, 115, 117	323	Лесной кодекс РФ, ст. 102, Водный кодекс РФ, ст. 65
	Лениногорское	части кварталов 1, 3-7, 9-14, 20, 25, 28, 45, 67, 72, 74, 76, 78, 79, 80, 104, 105, 110, 112-117, 119, 121, 123-125, 134-136, 139-141, 146- 154, 156, 158, 160	618	
	Нижнее-Чершелинское	части кварталов 1, 2, 5-7, 106-109, 114, 116, 117, 122, 124	122	
	Старо-Кувакское	части кварталов:2, 3, 4, 19, 21, 33, 40, 42, 50, 59, 66, 81, 104, 105, 109, 110	200	

Целевое назначение лесов	Участковое лесничество	Номера кварталов или их частей	Площадь, га	Основания деления лесов по целевому назначению
1	2	3	4	5
	Шугуровское	части кварталов 5, 7, 8, 9, 10, 12, 13, 17-20, 22, 24-26, 28, 29, 38, 39, 42, 46, 50, 51, 99, 111, 129, 137, 138	212	
	Всего:		1475	
1.3. леса, выполняющие функции защиты природных и иных объектов, всего:			9099	
1.3.1. леса, расположенные в первой, второй и третьей зонах округов санитарной (горно-санитарной) охраны лечебно-оздоровительных местностей и курортов	Старо-Кувакское	кварталы 47, 48, 67, 68, 70, 72, 74-77, 79-80, 82-85, 87, 89, 91, 94-98, 106, 108, 111, 112, части кварталов 69, 81, 86, 88, 90, 92, 93, 99, 105, 109, 110	2745	Приказ Рослесхоза от 16.06.2010 № 232 «Об отнесении лесов на территории РТ к ценным, эксплуатационным лесам и установлении их границ»
	Шугуровское	части кварталов 5, 7, 13, 31, 38, 39, 40, 49, 54, 56, квартал 32	552	
	Всего		3297	
1.3.2. защитные полосы лесов, расположенные вдоль железнодорожных путей общего пользования, федеральных автомобильных дорог общего пользования, автомобильных дорог общего пользования, находящихся в собственности субъектов Российской Федерации	Зай-Каратайское	части кварталов 30, 33, 35, 36, 39, 40, 42-44, 48-50, 53-54, 56-59, 61-65, 78-80, 82, 83, 92, 93, 95, 97, 99, 100-102, 108, 111, 113, 115	455	Лесной кодекс РФ, приказ Рослесхоза от 16.06.2010 № 232 «Об отнесении лесов на территории Республики Татарстан к ценным, эксплуатационным лесам и установлении их границ», Постановление Кабинета Министров Республики Татарстан от 29.08.2017 № 617 «Об утверждении перечня автомобильных дорог общего пользования регионального или межмуниципального значения Республики Татарстан»
	Лениногорское	части кварталов 2, 8, 13, 22-24, 31, 61, 62, 68, 76, 78, 88, 94, 95, 102-105, 110, 113, 114, 116, 119, 127, 136, 138, 141, 142, 146, 147, 150-154, 156, 158, кварталы 69, 70, 77, 89, 90, 122, 155, 159	1372	
	Нижнее-Чершелинское	части кварталов 21-23, 25-27, 29-30, 33-34, 37, 57, 66, 68-70, 81, 83-84, 110, 113, 116, 124	487	
	Старо-Кувакское	части кварталов 1, 10, 11, 18, 20, 21, 26, 29-31, 37-39, 56, 57, 60, 61, 63, 69, 86, 88, 90, 92, 93, 99, 100, 109, 110	511	
	Шугуровское	части кварталов 2, 3,	249	

Целевое назначение лесов	Участковое лесничество	Номера кварталов или их частей	Площадь, га	Основания деления лесов по целевому назначению
1	2	3	4	5
		5, 6, 8, 14, 28, 31, 39, 40, 41, 45, 48, 49, 50, 53, 54, 55, 56, 62, 63, 80		
	Всего:		3074	
1.3.3. лесопарковые зоны	Лениногорское	кварталы 16, 17, 29, 30, 37-41, 49, части кварталов 8, 18, 19, 31, 52-54, 137	988	Федеральный закон от 4 декабря 2006 года № 201-ФЗ «О введении в действие Лесного кодекса Российской Федерации», распоряжение Кабинета Министров Республики Татарстан от 18.04.2011 № 543-р «Об изменении площади и границ лесопарковых зон в лесном фонде государственных бюджетных учреждений Республики Татарстан «Лаишевское лесничество» и «Пригородное лесничество»
	Всего:		988	
1.3.4. зеленые зоны	Зай-Каратайское	кварталы 66-77, 104-105	1102	Постановление Совета Министров Татарской АССР от 30.04.1960 № 264 «О мерах по улучшению ведения лесного хозяйства в лесах зеленой зоны городов и рабочих поселков»
	Лениногорское	кварталы 32, 57, 58, 59, 63, части кварталов 8, 18, 19, 31, 52, 53, 54, 61, 137, 138, 139	638	
	Всего:		1740	
1.4. ценные леса, всего:			12953	
1.4.1. противо-эрозионные леса	Зай-Каратайское	кварталы 27-29, 37, 38, 41, 45, 46, части кварталов 30, 35, 39, 40, 42- 44, 78-80, 82, 83, 99	1513	Приказ Рослесхоза от 16.06.2010 № 232 « Об отнесении лесов на территории Республики Татарстан к ценным, эксплуатационным лесам и установлении их границ»
	Шугуровское	часть квартала 137	36	
	Всего:		1549	
1.4.2. леса, расположенные в пустынных, полупустынных, лесостепных,	Зай-Каратайское	кварталы 23-25, 31, 32, 34, 47, 103, 106, 107, 109, 114, части кварталов 26, 33, 36, 56, 61-65, 81, 93-98,	1487	Приказ Рослесхоза от 16.06.2010 № 232 «Об отнесении лесов на территории Республики Татарстан к

Целевое назначение лесов	Участковое лесничество	Номера кварталов или их частей	Площадь, га	Основания деления лесов по целевому назначению
1	2	3	4	5
лесотундровых зонах, степях, горах		100-102, 108, 110-113, 115, 117		ценным, эксплуатационным лесам и установлении их границ»
	Лениногорское	кварталы 15, 21, 26, 27, 33-36, 42-44, 46-48, 50, 51, 55, 56, 60, 71, 106, 118, 120, 126, 128-133, 143-145, 157, 161, части кварталов 1-7, 9-14, 20, 22-25, 28, 45, 62, 68, 72, 104, 114, 115, 117, 119, 121, 123-125, 127, 134-136, 138-142, 146-153, 156, 158, 160	5495	
	Нижнее-Чершелинское	кварталы 3, 4, 8-17, 85, 99, 100, 105, 111, 112, 115, части кварталов 1, 2, 5, 6, 7, 106-110, 113, 114, 116, 117	1657	
	Старо-Кувакское	кварталы 5, 12-17, 22-25, 27, 28, 32, 53, 54, 71, 73, 101-103, 107, 113, части кварталов 1-4, 11, 18-21, 26, 29-31, 59, 100, 104	1714	
	Шугуровское	кварталы 1, 4, 11, 15, 16, 21, 23, 27, 30, 89, 117-120, 124, 139-142, части кварталов 2, 3, 6, 8, 9, 10, 12, 14, 17-20, 22, 24-26, 28, 29, 138	1051	
	Всего		11404	
2. Эксплуатационные леса	Зай-Каратайское	кварталы 1, 35, 6-15, 17-18, 22, 60, 84-88, 90, части кварталов 2, 4, 16, 19-21, 48-55, 57-59, 89, 91, 92	4022	Лесной кодекс РФ, Федеральный закон от 4 декабря 2006 года № 201-ФЗ «О введении в действие Лесного кодекса Российской Федерации», Постановление СНК СССР от 23.04.1943 № 430 «О порядке отвода лесосек в лесах государственного фонда
	Лениногорское	кварталы 64-66, 73, 75, 81-87, 91-93, 96-101, 107-109, 111, части кварталов 67, 74, 76, 78-80, 88, 94-95, 102, 103, 110, 112, 113	3633	

Целевое назначение лесов	Участковое лесничество	Номера кварталов или их частей	Площадь, га	Основания деления лесов по целевому назначению
1	2	3	4	5
	Нижнее-Чершелинское	кварталы 18-20, 24, 28, 31, 32, 35, 36, 38-56, 58-65, 67, 71-80, 82, 86-98, 101-104, 118-121, 123, 125-127, части кварталов 21-23, 25-27, 29, 30, 33, 34, 37, 57, 66, 68-70, 81, 83-84, 122, 124	9322	Союза ССР и о лесосечном фонде на 1943 год», Приказ Рослесхоза от 16.06.2010 № 232 «Об отнесении лесов на территории Республики Татарстан к ценным, эксплуатационным лесам и установлении их границ»
	Старо-Кувакское	кварталы 6-9, 34-36, 41, 43-46, 49, 51, 52, 55, 58, 62, 64, 65, 78, части кварталов 10, 33, 37-40, 42, 50, 57, 60, 61, 63, 66	3936	
	Шугуровское	кварталы 33-37, 43, 44, 47, 52, 57-59, 64-79, 81-88, 90-98, 100-110, 112-116, 121-123, 125-128, 130-136, части кварталов 41, 42, 45, 46, 48, 50, 51, 53, 55, 62-63, 80, 99, 111, 129	8105	
	Всего:		29018	

### 1.1.5. Характеристика лесных и нелесных земель из состава земель лесного фонда на территории лесничества

Таблица 4

#### Характеристика лесных и нелесных земель лесного фонда на территории лесничества

Показатели характеристики земель	Всего по лесничеству	
	га	%
1	2	3
1. Общая площадь лесов	52837	100
2. Лесные земли - всего	49766	94,2
2.1. Земли, покрытые лесной растительностью- всего	49071	92,9
в том числе лесные культуры	7238	13,7
2.2. Земли, не покрытые лесной растительностью- всего	695	1,3
в том числе:		
- несомкнувшиеся лесные культуры	366	0,7



- питомники и лесные плантации	8	-
- фонд лесовосстановления, всего	321	0,6
в том числе:		
- погибшие насаждения	54	0,1
- вырубки	18	-
- прогалины, пустыри	249	0,5
3. Нелесные земли - всего	3071	5,8
в том числе:		
- пашни	33	0,1
- сенокосы	339	0,6
- пастбища	88	0,2
- воды	25	-
- сады	32	-
- дороги, просеки	383	0,7
- усадьбы и пр.	42	0,1
- болота	40	0,1
- прочие земли	2089	4,0

### 1.1.6. Характеристика имеющихся и проектируемых особо охраняемых природных территорий и объектов, планов по их организации, развитию экологических сетей, сохранению биоразнообразия

Правовой режим определяется ст. 103 ЛК РФ. Эти земли исключены из оборота или ограничены в обороте (ст. 27 ЗК РФ).

Конкретные виды деятельности, которые запрещаются или допускаются, осуществляются на особо охраняемых природных территориях, в том числе в области использования, охраны, защиты или воспроизводства лесов, определяются ЗК РФ, ЛК РФ, Федеральным законом № 33-ФЗ, а также изданными для их исполнения нормативными правовыми актами Республики Татарстан.

На территории лесничества имеются следующие действующие и проектируемые особо охраняемые природные территории.

№ п/п	Наименование ООПТ	Площадь, га	Местонахождение участковое лесничество, квартал, выдел	Краткая характеристика ООПТ	Основание к выделению
1	2	3	4	5	6
1.	Государственный природный заказник регионального значения комплексного профиля	1380	Зай-Каратайское участковое лесничество, кв. 35, 100 (выд. 29, 30, 31, 38, 48, 49, 52), Старо-Кувакское участковое лесничество, кв. 19 (выд. 19, 21-24), 59, 100 (выд. 13),	Естественный резерват растений, животных, птиц, занесённых в Красную книгу РТ	Постановление Кабинета Министров Республики Татарстан от 26.10.2000 № 744 «Об организации на территории

№ п/п	Наименование ООПТ	Площадь, га	Местонахождение участковое лесничество, квартал, выдел	Краткая характеристика ООПТ	Основание к выделению
1	2	3	4	5	6
	«Степной» имени А.И. Щеповских		Лениногорское участковое лесничество, кв. 10, 20 (выд. 1-4, 6-10, 12), 112, 113, 118, 119, 122, 123, 124, 159, 160, Шугуровское участковое лесничество, кв. 24, 25 (выд. 1-10), 26 (выд. 4, 5, 6), 28 (выд. 10-22), 29 (выд. 14-20, 22-23, 25), 30 (выд. 2-11, 24, 26-32), 60, 61, 117, 118, 120, 137-142		Лениногорского муниципального района Республики Татарстан государственного природного заказника регионального значения комплексного профиля «Степной» имени А.И. Щеповских»

### 1.1.7. Характеристика проектируемых лесов национального наследия

На территории Республики Татарстан лесов подлежащих по своим характеристикам отнесению к лесам национального наследия не имеется.

### 1.1.8. Перечень видов биологического разнообразия и размеров буферных зон, подлежащих сохранению при осуществлении лесосечных работ

Сохранение биологического разнообразия - необходимое условие ведения лесохозяйственной деятельности. Оно должно обеспечиваться не только в защитных лесах, на особо защитных участках лесов, но и осуществлении лесосечных работ.

При проведении рубок на лесных участках существенно изменяются условия среды обитания. В изменившихся условиях произрастания могут существовать лишь только свойственные новым условиям лесные биоценозы, поэтому при сплошных рубках, коренным образом меняющих среду обитания, необходимо максимальное сохранение биотопов (относительно однородных по абиотическим факторам среды пространств, занятых биоценозом).

Для сохранения разнообразия условий местообитания лесных видов растений и животных при отводе и таксации лесосек выделяются, а при разработке лесосек сохраняются ключевые биотопы (ключевые объекты) - участки небольшой площади, которые не затрагиваются рубкой и имеют важное значение для сохранения биоразнообразия.

Их наличие позволяет в определенной мере имитировать последствия естественных нарушений, способствует сохранению и восстановлению лесной среды на вырубках. Эти объекты являются потенциальными местами обитания редких и уязвимых видов живых организмов, занесенных в Красную книгу России и/или региональные Красные книги.

Нормативы и параметры объектов биологического разнообразия и буферных зон, подлежащих сохранению при осуществлении лесосечных работ, отражены в таблице 20.

Таблица 20

Нормативы и параметры объектов биологического разнообразия и буферных зон, подлежащих сохранению при осуществлении лесосечных работ

№ п/п	Наименование объектов биологического разнообразия	Характеристика объектов биологического разнообразия	Размеры буферных зон (при необходимости)
1	2	3	4
1	Постоянные и временные водотоки	Явно различимо русло водотока. Временный водоток может быть выявлен по следам периодического затопления. Водоток может пересыхать в засушливое лето.	Если нормативами не устанавливается иное, для постоянных водотоков выделяется буферная зона шириной не менее 50 м, вдоль русла временных водотоков - не менее 20 м. Буферная зона не должна быть уже облесенной поймы и отмеряется от русла водотока или от безлесной поймы с каждой стороны. Примечание: в буферную зону обязательно должны быть включены крутые склоны и выходы коренных пород
2	Источники (родники), места выклинивания грунтовых вод	На дне могут быть различимы ключи, либо вода вытекает в виде источника на склоне. Источник может вытекать из карстовой воронки.	Вокруг источников (мест выклинивания) выделяется буферная зона шириной не менее 50 м. Вокруг источников, используемых в лечебных или оздоровительных целях, а также являющихся объектом поклонения (святые источники), буферная зона может быть расширена - устанавливается в индивидуальном порядке
3	Заболоченные понижения и временно затопляемые участки	Участок переувлажнен: вода стоит на поверхности или выделяется при надавливании ногой. В границах объекта - почвенный покров переувлажненных типов леса. По краю, а также в пределах объектов древостой отсутствует или представлен деревьями более низкой	По краю участка, затопляемого водой (вода стоит на поверхности или выделяется при надавливании). По понижению в рельефе, границе в почвенном покрове, по границе в характере

		товарности.	напочвенного покрова и древостоя.
4	Опушки по берегам озер, болот и других открытых участков, небольшие острова на болотах	Выделение опушки по берегам открытых пространств (озер, болот, лугов) проводится в случае, если лесоустройством не выделена защитная полоса.	Опушка шириной не менее 50 м отмеряется от уреза воды озера или другого открытого участка. Однако, если на озере есть славина или заболоченная окраина, буферную зону отмеряют от края твердого берега или от края болота или открытой территории. Выделяются также небольшие острова (площадью до 0,5 га), окруженные болотом. Примечание: если данное озеро или болото является местом сезонной концентрации и размножения животных, фактическим местообитанием редких и уязвимых видов, то буферная зона должна быть расширена
5	Овраги, глубокие долины водотоков, прочие крутые склоны	Глубоко врезанные долины водотоков и овраги - при крутизне склонов от 10°. Прочие крутые склоны (уступы, обрывы) - при крутизне склонов не менее 20°.	Если нормативами не устанавливается иное, вдоль вершины и подножия склона выделяются буферные зоны шириной не менее 15-20 м. Ключевым объектом является сам склон и буферная зона
6	Обнажения коренных пород, в том числе сельги, выходы известьсодержащих пород, открытые песчаные участки, дюны, каменистые россыпи	Участки с маломощным почвенно-растительным покровом, где обнажаются коренные породы. Каменистые россыпи - скопления камней разного размера и окатанности. Часто встречаются на склонах, уступах, обрывах и рядом с ними. Россыпи и обнажения могут быть покрыты маломощным почвенно-растительным покровом. Песчаные дюны могут быть частично закреплены маломощным почвенно-растительным покровом.	Объект выделяется по границе участка, на котором обнажаются коренные породы или по границе россыпи. От края россыпи, обнажения коренных пород, дюнного комплекса выделяется буферная зона шириной не менее 20 м.
7	Отдельные крупные валуны и глыбы	Отдельные крупные валуны (от 2 м <sup>3</sup> ) и глыбы, покрытые лишайниками и растениями.	Отдельные крупные валуны можно отмечать без выделения площадного объекта, их скопления отмечаются как площадной объект
8	Карстовые элементы	Щели, воронки, исчезающие водотоки и водоемы, суходольные болота в местностях, где близко к поверхности	Вокруг объекта выделяют буферную зону шириной не менее 20 м от края понижения,

		залегают известьсодержащие породы. Промытые водой полости в толще известняка. На поверхности видны как понижения, провалы, щели. С карстовыми элементами могут быть связаны источники, ключевые болота. На поверхности могут быть видны обнажения известняков.	полости
9	Открытые и полуоткрытые участки	Не покрытые лесом участки: небольшие прогалины, редины (в том числе заболоченные), луговины и др. Полнота древостоя ниже 0,4. Запас ниже 50 м <sup>3</sup> /га.	По границе в древостое (участок с низкой полнотой и запасом)
10	Окна распада со скоплениями валежа и ветровально-почвенными комплексами.	Крупный валеж (диаметром от 20 см) разных пород, на разных стадиях разложения. Ветровальнопочвенные комплексы (ВПК) - результат вывала крупных деревьев вместе с корневой системой и верхними слоями почвы.	Целесообразно выделение окон распада совместно с группами естественного возобновления, а также другими объектами. Выделение проводится по границе объекта.
11	Сухостой, высокие пни, деревья с дуплами, единичный крупный валеж	Крупномерный сухостой (диаметром от 20 см), разных пород. Особо ценен сухостой с дуплами и следами деятельности дятлов. Естественные крупные пни высотой 2-5 м и диаметром более 20 см. Деревья с дуплами. Единичный крупный валеж (диаметром от 20 см) разных пород, на разных стадиях разложения.	Целесообразно сохранение сухостоя, не представляющего опасности при разработке лесосеки. Обязательному сохранению подлежат сухостойные и живые деревья с дуплами.
12	Старовозрастные деревья и их куртины, компактные биологически ценные участки	Единичные крупные старовозрастные деревья, их куртины и компактные биологически ценные участки.	Особенно ценными являются старовозрастные сосны с пожарными подсушинами, старая осина, черная ольха, ива козья. Деревья должны иметь хорошо развитую крону и быть ветроустойчивыми. Оптимальным является сохранение деревьев в составе куртин и компактных биологически ценных участков старовозрастного древостоя.
13	Деревья редких для региона пород	Деревья широколиственных пород: дуба, ясеня, вяза, клена, липы.	Сохраняются куртины, включающие компактные группы деревьев редких пород и единичные деревья этих пород
14	Редкие и кормовые кустарники	Кусты лещины, можжевельника, рябины, шиповника, можжевельника, жимолости и др.	Сохраняются вне волоков.
15	Существующие	Группы благонадежного подроста,	Куртины подроста выделяются

	группы возобновления	который сможет развиваться на вырубке. Группы возобновления в окнах древесного полога на дренированных участках, еловый подрост на скоплениях крупного валежа.	по границе высокой плотности возобновления
16	Места обитания редких и уязвимых видов растений и грибов	Вновь выявленные постоянные местообитания редких и уязвимых видов растений и грибов, занесенных в Красную Книгу Российской Федерации и/или региональную Красную Книгу.	Выделяются в соответствии с биологией и экологическими требованиями видов. Поскольку многие редкие виды трудно поддаются определению, для уточнения наличия редкого вида и границ необходимого для их сохранения участка рекомендуется обратиться к специалисту-биологу. Если выявлен единичный экземпляр или компактная группа особей, то вокруг них необходимо выделить буферную зону не менее 50 м шириной.
17	Деревья с дуплами	Единичные живые или сухостойные деревья с дуплами.	Сохраняются в виде отдельных деревьев или групп деревьев для обеспечения ветроустойчивости, мест расселения насекомоядных птиц, а также в составе других ценных объектов
18	Деревья с большими гнездами	Сохраняются деревья с большими гнездами, особую ценность имеют гнезда более 1 м в диаметре, а также места концентрации крупных гнезд.	Для гнезд диаметром 1 м и более ширина буферной зоны должна составлять 500 м (в любое время года), для остальных гнезд не менее 100-300 м (в зависимости от предполагаемого вида птицы. Размер буферной зоны может быть уточнен по результатам обследования специалистом-орнитологом, определения принадлежности гнезда и его статуса.
19	Крупные муравейники	Муравейники высотой более 0,5 м.	Вокруг муравейников высотой более 0,5 м выделяется буферная зона с запретом рубок в радиусе 20 м.

**1.1.9. Характеристика существующих объектов лесной, лесоперерабатывающей инфраструктуры, объектов, не связанных с созданием лесной инфраструктуры, мероприятий по строительству,**

## реконструкции и эксплуатации указанных объектов, предусмотренных документами территориального планирования

Распоряжением Правительства РФ от 17 июля 2012 года № 1283-р утвержден «Перечень объектов лесной инфраструктуры для защитных лесов, эксплуатационных лесов и резервных лесов».

В соответствии со статьей 13 Лесного кодекса Российской Федерации лесные дороги могут создаваться при любых видах использования лесов, а также в целях охраны, защиты и воспроизводства лесов.

Характеристика существующих лесных дорог приведена в следующей таблице.

Характеристика лесных дорог

Виды дорог	Протяжённость дорог, км					Общего пользования
	всего	лесохозяйственные (по типам)				
		I тип	II тип	III тип	Итого	
1	2	3	4	5	6	7
Дороги, всего	282,5	46,1	31,3	196,2	273,6	8,9
в том числе						
а) автомобильные	282,5	46,1	31,3	196,2	273,6	8,9
из них						
с твёрдым покрытием	8,9	-	-	-	-	8,9
грунтовые	273,6	46,1	31,3	196,2	273,6	-

Все автомобильные дороги общего пользования и лесохозяйственные дороги на территории лесничества служат путями вывозки к местам реализации и переработки древесины.

Лесоперерабатывающая инфраструктура (объекты переработки заготовленной древесины, биоэнергетические объекты и другие) создаются для переработки древесины и иных лесных ресурсов. В соответствии со статьей 14 ЛК РФ создание лесоперерабатывающей инфраструктуры запрещается в защитных лесах.

На территории лесничества лесоперерабатывающих объектов не имеется.

Строительство, реконструкция и эксплуатация объектов, не связанных с созданием лесной инфраструктуры, на землях лесного фонда осуществляются согласно ст. 21 ЛК РФ.

Согласно схеме территориального планирования дополнительных объектов на территории лесничества не планируется. Строительство, реконструкция и эксплуатация объектов, не связанных с созданием лесной инфраструктуры, на землях иных категорий, на которых расположены леса, допускается в случаях, определенных другими федеральными законами в соответствии с целевым назначением лесов.

Земли которые использовались для строительства, реконструкции и эксплуатации объектов, не связанных с созданием лесной инфраструктуры, подлежат рекультивации в соответствии с ч. 6 ст. 21 ЛК РФ.

В соответствии с Правилами использования лесов для переработки древесины и иных лесных ресурсов, утвержденными приказом МПР РФ от 1 декабря 2014 г. № 528, не допускается размещение объектов лесоперерабатывающей инфраструктуры в защитных лесах и на особо защитных участках лесов.

Поквартальное подразделение лесов по целевому назначению с нанесением местоположения существующих и проектируемых особо охраняемых природных территорий и объектов лесной, лесоперерабатывающей инфраструктуры, объектов, не связанных с созданием лесной инфраструктуры приведено на карте-схеме № 3.



# Карта-схема № 3

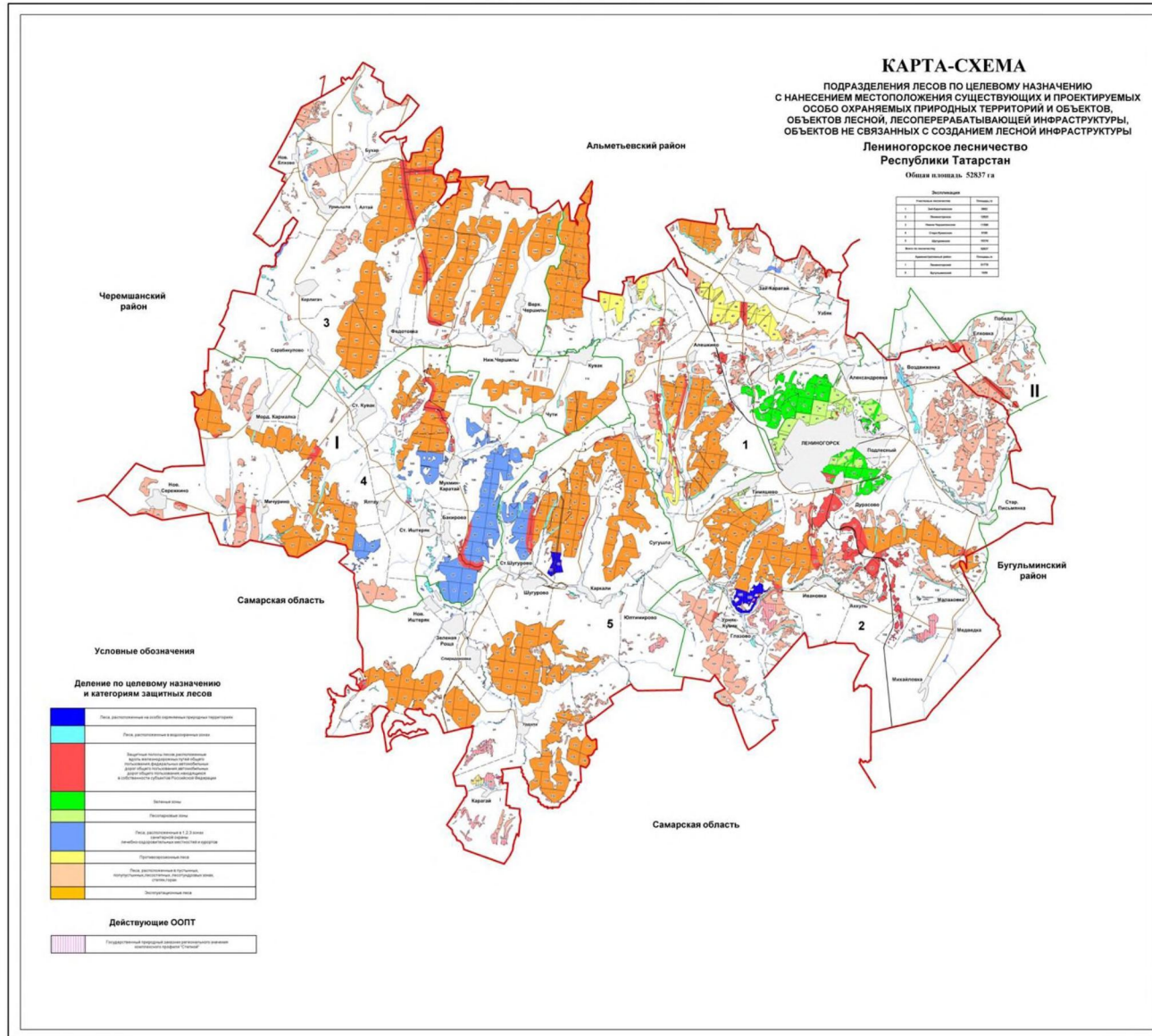

## 1.2. Виды разрешенного использования лесов

Использование лесов осуществляется гражданами и юридическими лицами, являющимися участниками лесных отношений (ст. 4 ЛК РФ).

При этом лес рассматривается как динамически возобновляемый и поддающийся трансформации природный ресурс, согласно ст. 5 ЛК РФ использование, охрана, защита и воспроизводство лесов осуществляются из понятия о лесе, как об экологической системе или как о природном ресурсе.

Виды разрешенного использования лесов на территории лесничества с распределением по кварталам приведены в таблице 5.

Таблица 5

### Виды разрешенного использования лесов

Виды разрешённого использования лесов	Наименование участкового лесничества	Перечень лесных кварталов или их частей	Площадь, га
1	2	3	4
Заготовка древесины (ст. ст. 25, 29 ЛК РФ)	Зай- Каратаевское	Кварталы 1-117	8158
	Лениногорское	Кварталы 1-161	11716
	Нижнее-Чершелинское	Кварталы 1-127	10862
	Старо-Кувакское	Кварталы 1-113	8661
	Шугуровское	Кварталы 1-142	9674
	Итого		49071
Заготовка живицы (ст.ст. 25, 31 ЛК РФ)	Зай- Каратаевское	-	-
	Лениногорское	-	-
	Нижнее-Чершелинское	-	-
	Старо-Кувакское	-	-
	Шугуровское	-	-
	Итого	-	-
Заготовка и сбор недревесных лесных ресурсов (ст.ст. 25, 32 ЛК РФ)	Зай- Каратаевское	Кварталы 1-117	8902
	Лениногорское	Кварталы 1-161	12925
	Нижнее-Чершелинское	Кварталы 1-127	11588
	Старо-Кувакское	Кварталы 1-113	9106
	Шугуровское	Кварталы 1-142	10316
	Итого		52837
Заготовка пищевых лесных ресурсов и сбор лекарственных растений (ст.ст. 25, 35 ЛК РФ)	Зай- Каратаевское	Кварталы 1-117	8902
	Лениногорское	Кварталы 1-161	12925
	Нижнее-Чершелинское	Кварталы 1-127	11588
	Старо-Кувакское	Кварталы 1-113	9106
	Шугуровское	Кварталы 1-142	10316
	Итого		52837
Осуществление видов деятельности в	Зай- Каратаевское	Кварталы 1-65,7,	7800

Виды разрешённого использования лесов	Наименование участкового лесничества	Перечень лесных кварталов или их частей	Площадь, га
1	2	3	4
сфере охотничьего хозяйства (ст.ст. 25, 36 ЛК РФ). Запрещено: лесопарковые зоны, зеленые зоны, городские леса.		8-103, 106-117	
	Лениногорское	Кварталы 1-7, 9-15, 20-28, 33-36, 42-48, 50-51, 55-56, 60, 62, 64-136, 140-161 Части кварталов 8, 31, 61, 138, 139,	11299
	Нижнее-Чершелинское	Кварталы 1-127	11588
	Старо-Кувакское	Кварталы 1-113	9106
	Шугуровское	Кварталы 1-142	10316
	Итого		50109
Ведение сельского хозяйства (ст.ст. 25, 38 ЛК РФ). Запрещено: лесопарковые зоны, городские леса. ОЗУ, зеленые зоны, запрещено за исключением сенокосения и пчеловодства.	Зай- Каратаевское	Кварталы 1-117	8902
	Лениногорское	Кварталы 1-7, 9-15, 20-28, 32-36, 42-48, 50, 51, 55-136, 138-161 Части кварталов 8, 18, 19, 31, 52-54, 137	11937
	Нижнее-Чершелинское	Кварталы 1-127	11588
	Старо-Кувакское	Кварталы 1-113	9106
	Шугуровское	Кварталы 1-142	10316
	Итого		51849
Осуществление научно-исследовательской, образовательной деятельности (ст.ст. 25, 40 ЛК РФ)	Зай- Каратаевское	Кварталы 1-117	8902
	Лениногорское	Кварталы 1-161	12925
	Нижнее-Чершелинское	Кварталы 1-127	11588
	Старо-Кувакское	Кварталы 1-113	9106
	Шугуровское	Кварталы 1-142	10316
	Итого		52837
Осуществление рекреационной деятельности (ст.ст. 25, 41 ЛК РФ)	Зай- Каратаевское	Кварталы 1-117	8902
	Лениногорское	Кварталы 1-161	12925
	Нижнее-Чершелинское	Кварталы 1-127	11588
	Старо-Кувакское	Кварталы 1-113	9106
	Шугуровское	Кварталы 1-142	10316
	Итого		52837
Создание лесных плантаций и их эксплуатация (ст.ст. 25, 42 ЛК РФ). Запрещено: защитные леса, ОЗУ	Зай- Каратаевское	Кварталы 1,3,4, 6-15,17,18, 22, 60 84-88,90 Части кварталов 2, 4,16,19, 20,21, 48-55,57,58,59,89, 91, 92	4022
	Лениногорское	Кварталы 64-66, 73,75, 81-87, 91-93,96-101, 107-109,111	3814

Виды разрешённого использования лесов	Наименование участкового лесничества	Перечень лесных кварталов или их частей	Площадь, га
1	2	3	4
		Части кварталов 67,74, 76, 78, 79, 80, 88, 94, 95, 102, 103,110,112,113	
	Нижнее-Чершелинское	Кварталы 18-20, 24, 28, 31, 32, 35, 36, 38-56, 58-65, 67, 71-80,82, 86-98,101-104, 118-121, 123, 125-127 Части кварталов 21, 22, 23, 25, 26, 27,29,30,33, 34, 37,57,66,68, 69, 70,81, 83, 84, 122, 124	9322
	Старо-Кувакское	Кварталы 6-9, 34-36,41,43-46,49, 51,52, 55,58,62,64, 65,78 Части кварталов 10,33, 37-40, 42, 50,57,60, 61,63,66	3936
	Шугуровское	Кварталы 33-37, 43,44, 47, 52, 57-61,64-79,81-88,90-98,100-110, 112-116, 121-123,125-28, 130-136 Части кварталов 41,42,45, 46, 48,50,51,53, 55, 57-61,62, 63, 80, 99, 111, 129	8216
	Итого		29310
Выращивание лесных плодовых, ягодных, декоративных растений, лекарственных растений (ст.ст. 25, 39 ЛК РФ)	Зай- Каратаевское	Кварталы 1-117	8902
	Лениногорское	Кварталы 1-161	12925
	Нижнее-Чершелинское	Кварталы 1-127	11588
	Старо-Кувакское	Кварталы 1-113	9106
	Шугуровское	Кварталы 1-142	10316
	Итого		52837
11. Выращивание посадочного материала лесных растений (саженцев, семянцев)	Зай- Каратаевское	Кварталы 1-117	8902
	Лениногорское	Кварталы 1-161	12925
	Нижнее-Чершелинское	Кварталы 1-127	11588

Виды разрешённого использования лесов	Наименование участкового лесничества	Перечень лесных кварталов или их частей	Площадь, га
1	2	3	4
(ст.ст. 25, 39. ЛК РФ)	Старо-Кувакское	Кварталы 1-113	9106
	Шугуровское	Кварталы 1-142	10316
	Итого		52837
Выполнение работ по геологическому изучению недр, разработка месторождений полезных ископаемых (ст.ст. 25, 43 ЛК РФ). Запрещено: лесопарковые зоны, зеленые зоны, городские леса	Зай- Каратаевское	Кварталы 1-65,7 8-103,106-117	7800
	Лениногорское	Кварталы 1-7, 9-15,20-28, 33-36, 42-48,50-51, 55-56, 60,62,64-136, 140- 161 Части кварталов 8,31,61,138,139	11299
	Нижнее-Чершелинское	Кварталы 1-127	11588
	Старо-Кувакское	Кварталы 1-113	9106
	Шугуровское	Кварталы 1-142	10316
	Итого		50109
	Строительство и эксплуатация водохранилищ, иных искусственных водных объектов, а также гидротехнических сооружений, речных портов, причалов (ст.ст. 25, 44 ЛК РФ).	Зай- Каратаевское	Кварталы 1-117
Лениногорское		Кварталы 1-161	12925
Нижнее-Чершелинское		Кварталы 1-127	11588
Старо-Кувакское		Кварталы 1-113	9106
Шугуровское		Кварталы 1-142	10316
Итого			52837
Строительство, реконструкция, эксплуатация линейных объектов (ст.ст. 25, 45 ЛК РФ)	Зай- Каратаевское	Кварталы 1-117	8902
	Лениногорское	Кварталы 1-7, 9-15,20-28, 32-36, 42-48,50-51,55-136, 138 -161 Части кварталов 8,18,19,31, 52-54,137	11937
	Нижнее-Чершелинское	Кв.1-127	11588
	Старо-Кувакское	Кв.1-113	9106
	Шугуровское	Кв.1-142	10316
	Итого		51849
Переработка древесины и иных лесных ресурсов (ст.ст. 25, 46 ЛК РФ). Запрещено: защитные леса, ОЗУ	Зай- Каратаевское	Кварталы 1,3, 4, 6-15,17, 18, 22,60, 84-88,90 Части кварталов 2, 4,16, 19, 20,21, 48- 55, 57, 58,59, 89, 91, 92	4022
	Лениногорское	Кварталы 64-66, 73,75, 81-87, 91-93, 96-101,107-109, 111 Части кварталов 67,74,76 ,78,79,80,88,94,	3814

Виды разрешённого использования лесов	Наименование участкового лесничества	Перечень лесных кварталов или их частей	Площадь, га
1	2	3	4
		95,102, 103,110,112,113	
	Нижнее-Чершелинское	Кварталы 18-20, 24, 28, 31, 32, 35, 36, 38-56, 58-65, 67, 71-80,82, 86-98, 101-104, 118-121, 123, 125-127 Части кварталов 21,22, 23, 25, 26, 27, 29, 30, 33, 34,37,57, 66, 68,69,70,81, 83,84,122,124	9322
	Старо-Кувакское	Кварталы 6-9, 34-36,41,43-46, 49, 51, 52, 55,58,62, 64,65,78	3936
		Части кварталов 10, 33, 37-40, 42,50, 57, 60, 61, 63, 66	
	Шугуровское	Кварталы 33-37 Части кварталов 41,42, 43, 44, 45,46,47,48,50, 51,52,53, 55, 57-61, 62,63,64-79,80,81-88, 90-98, 99, 100- 110,111, 112-116, 121-123,125-128, 129,130-136	8216
	Итого		29310
Осуществление религиозной деятельности (ст.ст. 25, 47 ЛК РФ)	Зай- Каратаевское	Кварталы 1-117	8902
	Лениногорское	Кварталы 1-161	12925
	Нижнее-Чершелинское	Кварталы 1-127	11588
	Старо-Кувакское	Кварталы 1-113	9106
	Шугуровское	Кварталы 1-142	10316
	Итого		52837
Иные виды, определенные в соответствии с частью 2 статьи 6 ЛК РФ	Зай- Каратаевское	-	-
	Лениногорское	-	-
	Нижнее-Чершелинское	-	-

Виды разрешённого использования лесов	Наименование участкового лесничества	Перечень лесных кварталов или их частей	Площадь, га
1	2	3	4
	Старо-Кувакское	-	-
	Шугуровское	-	-
	Итого	-	-

## **ГЛАВА 2. НОРМАТИВЫ, ПАРАМЕТРЫ И СРОКИ РАЗРЕШЕННОГО ИСПОЛЬЗОВАНИЯ ЛЕСОВ, НОРМАТИВЫ ПО ОХРАНЕ, ЗАЩИТЕ И ВОСПРОИЗВОДСТВУ ЛЕСОВ**

### **2.1. Нормативы, параметры и сроки использования лесов для заготовки древесины**

Использование лесов для заготовки древесины регламентируется статьями 29, 29.1, 30 ЛК РФ, Правилами заготовки древесины, утвержденными приказом МПР РФ от 13 сентября 2016 г. № 474.

Заготовка древесины может осуществляться гражданами, юридическими лицами в целях предпринимательской деятельности, а также гражданами – для собственных нужд (для отопления, возведения строений и др.).

В исключительных случаях, предусмотренных законом Республики Татарстан от 22 мая 2008 года № 22-ЗРТ «Об использовании лесов в Республике Татарстан», допускается осуществление заготовки древесины для обеспечения государственных нужд или муниципальных нужд на основании договоров купли-продажи лесных насаждений.

Перечни кварталов, в пределах которых разрешено использование лесов для заготовки древесины, приведены в таблице 5.

Для заготовки древесины на лесосеке (части площади лесного участка, лесотаксационного выдела, лесного квартала, на которой расположены предназначенные для рубки лесные насаждения) допускается осуществление рубок (ст.16 ЛК РФ):

- 1) спелых, перестойных лесных насаждений;
- 2) средневозрастных, приспевающих, спелых, перестойных лесных насаждений при вырубке погибших и поврежденных лесных насаждений, при уходе за лесами;
- 3) лесных насаждений любого возраста на лесных участках, предназначенных для строительства, реконструкции и эксплуатации объектов, предусмотренных статьями 13, 14 и 21 ЛК РФ.

Заготовка древесины осуществляется в эксплуатационных лесах, защитных лесах, если иное не предусмотрено Лесным кодексом Российской Федерации, другими федеральными законами.

В эксплуатационных лесах с целью заготовки древесины, осуществляются сплошные и выборочные рубки.

Сплошные рубки в защитных лесах осуществляются в случаях, предусмотренных частью 5.1 статьи 21 ЛК РФ и в случаях, если выборочные рубки не обеспечивают замену лесных насаждений, утрачивающих свои средообразующие, водоохранные, санитарно-гигиенические, оздоровительные и иные полезные функции на лесные насаждения, обеспечивающие сохранение целевого назначения защитных лесов и выполняемых ими полезных функций.

Рубка лесных насаждений, трелевка, частичная переработка, хранение, вывоз заготовленной древесины осуществляются лицом, использующим лесной участок в целях заготовки древесины, в течение 12 месяцев с даты начала декларируемого



периода согласно лесной декларации. В случае заготовки древесины на основании договора купли-продажи лесных насаждений или контракта, указанного в части 5 статьи 19 Лесного кодекса Российской Федерации, рубка лесных насаждений, трелевка, частичная переработка, хранение, вывоз осуществляются в течение срока, установленного договором или контрактом соответственно.

Запрещается заготовка древесины в объеме, превышающем расчетную лесосеку (допустимый объем изъятия древесины), а также с нарушением возрастов рубок.

### **2.1.1. Расчетная лесосека для осуществления рубок спелых и перестойных лесных насаждений**

Исчисление расчетной лесосеки производится в соответствии со ст. 29 ЛК РФ, приказом Рослесхоза от 27.05.2011 № 191 «Об утверждении порядка исчисления расчетной лесосеки», приказом Рослесхоза от 09.04.2015 № 105 «Об установлении возрастов рубок».

Расчетная лесосека по выборочным рубкам спелых и перестойных лесных насаждений на срок действия настоящего лесохозяйственного регламента приводится в таблице 6.

Расчетная лесосека по сплошным рубкам спелых и перестойных лесных насаждений на срок действия настоящего лесохозяйственного регламента приводится в таблице 7.

Расчетная лесосека для осуществления выборочных рубок спелых и перестойных лесных насаждений на срок действия лесохозяйственного регламента

Показатели	Всего		В том числе по полнотам													
	га	тыс. кбм	1.0		0.9		0.8		0.7		0.6		0.5		0.3-0.4	
			га	тыс. кбм	га	тыс. кбм	га	тыс. кбм	га	тыс. кбм	га	тыс. кбм	га	тыс. кбм	га	тыс. кбм
1	2	3	4	5	6	7	8	9	10	11	12	13	14	15	16	17
Целевое назначение лесов: Защитные леса																
Категория защитных лесов – Противоэрозионные леса																
Хозяйственная секция – Береза																
Всего включено в расчет	4	0.5											4	0.5		
Ср. % выборки от общего		100												100		
Запас, вырубаемый за один		0.5												0.5		
Средний период		7												7		
Ежегодная расчетная	1															
корневой		0.1												0.1		
ликвид		0.1												0.1		
деловая																
Итого:																
Всего включено в расчет	4	0.5											4	0.5		
Ср. % выборки от общего		100												100		
Ежегодная расчетная	1															
корневой		0.1												0.1		
ликвид		0.1												0.1		
деловая																
Категория защитных лесов – Категория защитных лесов - защитные полосы лесов, расположенные вдоль ж\д путей общего пользования, федеральных автомобильных дорог общего пользования, автомобильных дорог общего пользования, находящихся в собственности субъектов РФ																
Хозяйственная секция – Береза																
Всего включено в расчет	5	0.7											5	0.7		
Ср. % выборки от общего		100												100		
Запас, вырубаемый за один		0.7												0.7		







Итого: хвойные															
Всего включено в расчет															
Ср. % выборки от общего															
Ежегодная расчетная															
корневой															
ликвид															
деловая															
Итого: твердолиственные															
Всего включено в расчет	14	1.3										2	0.2	12	1.1
Ср. % выборки от общего		100											100		100
Ежегодная расчетная															
корневой		0.1													0.1
ликвид		0.1													0.1
деловая		0.1													0.1
Итого: мягколиственные															
Всего включено в расчет	38	4.6										11	1.7	27	2.9
Ср. % выборки от общего		100											100		100
Ежегодная расчетная															
корневой		0.6											0.2		0.4
ликвид		0.6											0.2		0.4
деловая		0.2											0.1		0.1
Добровольно выборочная рубка															
Категория защитных лесов – Противозерозионные леса															
Хозяйственная секция – Сосна															
Всего включено в расчет	4	1.2							4	1.2					
Ср. % выборки от общего		15								15					
Запас. вырубемый за один		0.2								0.2					
Средний период		10								10					
Ежегодная расчетная															
корневой															
ликвид															
деловая															
Хозяйственная секция – Дуб низкоствольный 1-3б															
Всего включено в расчет	27	4.9							8	1.7	19	3.2			
Ср. % выборки от общего		12								15		10			



## Хозяйственная секция – Дуб низкоствольный 4-5б

Всего включено в расчет	3	0.5									3	0.5				
Ср. % выборки от общего		10					25		15			10				
Запас. вырубемый за один																
Средний период		10										10				
Ежегодная расчетная																
корневой																
ликвид																
деловая																
Итого:																
Всего включено в расчет	528	110.4					64	16.6	366	76.4	98	17.4				
Ср. % выборки от общего		16						25		15		10				
Ежегодная расчетная	72															
корневой		2.4						0.6		1.6		0.2				
ликвид		2						0.4		1.4		0.2				
деловая		0.5						0.1		0.4		0.1				

Категория защитных лесов – Категория защитных лесов - защитные полосы лесов, расположенные вдоль жд путей общего пользования, федеральных автомобильных дорог общего пользования, автомобильных дорог общего пользования, находящихся в собственности субъектов РФ

## Хозяйственная секция – Сосна

Всего включено в расчет	7	2.2							2	0.8	5	1.4				
Ср. % выборки от общего		19						25		25		15				
Запас. вырубемый за один		0.4								0.2		0.2				
Средний период		10								10		10				
Ежегодная расчетная																
корневой																
ликвид																
деловая																

## Хозяйственная секция – Дуб низкоствольный 1-3б

Всего включено в расчет	40	6.5									40	6.5				
Ср. % выборки от общего		15						25		25		15				
Запас. вырубемый за один		1										1				
Средний период		10										10				
Ежегодная расчетная	4															
корневой		0.1										0.1				
ликвид		0.1										0.1				



деловая		0.1										0.1			
Хозяйственная секция – Береза															
Всего включено в расчет	119	20.3						6	1.2	113	19.1				
Ср. % выборки от общего		16					25		25		15				
Запас. вырубаемый за один		3.2							0.3		2.9				
Средний период		7							7		7				
Ежегодная расчетная								17							
корневой		0.4									0.4				
ликвил		0.3									0.3				
деловая		0.1									0.1				
Хозяйственная секция – Осина															
Всего включено в расчет	113	26					30	8.1	51	11.6	32	6.3			
Ср. % выборки от общего		27						40		25		15			
Запас. вырубаемый за один		7.1						3.3		2.9		0.9			
Средний период		7						7		7		7			
Ежегодная расчетная									16						
корневой		1						0.5		0.4		0.1			
ликвил		0.8						0.4		0.3		0.1			
деловая		0.2						0.1		0.1					
Хозяйственная секция – Липа															
Всего включено в расчет	70	13.9							27	5.9	43	8			
Ср. % выборки от общего		19						40		25		15			
Запас. вырубаемый за один		2.7								1.5		1.2			
Средний период		7								7		7			
Ежегодная расчетная									10						
корневой		0.4								0.2		0.2			
ликвил		0.3								0.2		0.2			
деловая		0.2								0.1		0.1			
Хозяйственная секция – Дуб низкоствольный 4-5б															
Всего включено в расчет	7	0.9									7	0.9			
Ср. % выборки от общего		15						40		25		15			
Запас. вырубаемый за один		0.1										0.1			



## Хозяйственная секция – - Осина

Всего включено в расчет	354	76.1					34	9.5	239	51	81	15.6				
Ср. % выборки от общего		15						25		15		10				
Запас. вырубаемый за один		11.7						2.4		7.7		1.6				
Средний период		7						7		7		7				
Ежегодная расчетная									50							
корневой		1.6						0.3		1.1		0.2				
ликвид		1.3						0.3		0.9		0.2				
деловая		0.2								0.2						

## Хозяйственная секция – Липа

Всего включено в расчет	183	34.8							73	15.8	110	19				
Ср. % выборки от общего		12						25		15		10				
Запас. вырубаемый за один		4.3								2.4		1.9				
Средний период		7								7		7				
Ежегодная расчетная									26							
корневой		0.6								0.3		0.3				
ликвид		0.5								0.3		0.2				
деловая		0.2								0.1		0.1				

## Хозяйственная секция – Дуб низкоствольный 4-5б

Всего включено в расчет	109	15.3					2	0.3	10	1.7	97	13.3				
Ср. % выборки от общего		11						25		15		10				
Запас. вырубаемый за один		1.7						0.1		0.3		1.3				
Средний период		10						10		10		10				
Ежегодная расчетная									11							
корневой		0.1										0.1				
ликвид		0.1										0.1				
деловая		0.1										0.1				
Итого:																
Всего включено в расчет	112	207.2					36	9.8	412	85.8	681	111.6				
Ср. % выборки от общего		13						25		15		10				
Ежегодная расчетная									149							
корневой		3.5						0.3		1.8		1.4				
ликвид		3						0.3		1.5		1.2				
деловая		1								0.5		0.5				



ликвид																	
деловая																	
Хозяйственная секция – Береза																	
Всего включено в расчет	119	20.4						39	7.4	80	13						
Ср. % выборки от общего		14					25		20		10						
Запас. вырубаемый за один		2.8							1.5		1.3						
Средний период		7							7		7						
Ежегодная расчетная	17																
корневой		0.4							0.2		0.2						
ликвид		0.4							0.2		0.2						
деловая		0															
Хозяйственная секция – Осина																	
Всего включено в расчет	110	23.4					15	3.7	64	14	31	5.7					
Ср. % выборки от общего		19						30		20		10					
Запас. вырубаемый за один		4.5						1.1		2.8		0.6					
Средний период		7						7		7		7					
Ежегодная расчетная	16																
корневой		0.7						0.2		0.4		0.1					
ликвид		0.5						0.1		0.3		0.1					
деловая																	
Хозяйственная секция – Липа																	
Всего включено в расчет	89	19.8							43	10	46	9.8					
Ср. % выборки от общего		15						30		20		10					
Запас. вырубаемый за один		3								2		1					
Средний период		7								7		7					
Ежегодная расчетная	12																
корневой		0.4								0.3		0.1					
ликвид		0.4								0.3		0.1					
деловая		0.2								0.1		0.1					

Расчетная лесосека для осуществления сплошных рубок спелых и перестойных лесных насаждений

Хозсекция и Преоблад. порода	Земли, покрытые лесной растительностью, га	В т.ч. по группам возраста						Запас спелых и перестойных лесных насаждений, тыс.м <sup>3</sup>	Средний запас на 1 га эксплуатационного фонда, м <sup>3</sup>	Ср. природной корневой массы тыс.м <sup>3</sup>	Возраст рубки Класс воз., лет	Исчисленные расчетные лесосеки, га				Рекомендуемая к принятию расчетная лесосека					Число лет использования эксплуатационного фонда	Предполагаемый остаток, га	
		Молодняки	Средневозрастные		Приспевающие	Спелые и перестойные						Равномерного пользования	2 возрастная	1 возрастная	Интегральная	Площадь, га	Запас корневой, тыс.м <sup>3</sup>	В ликвиде				Приспевающих	Спелых и перестойных
			Всего	Включено в расчет		Всего	в т.ч. перестойные											Всего	в т.ч. деловой	% деловой от ликвида м <sup>3</sup>			
1	2	3	4	5	6	7	8	9	10	11	12	13	14	15	16	17	18	19	20	21	22	23	24
<b>Эксплуатационные леса</b>																							
Сосновая Сосна	1910	371	748	748	423	368		100128	272	7056	8120	24	26	20	18	18	4.841	4201	3666	87	21	731	314
Еловая Ель	408	385	22	22						1120	8120	5			1							3	0
Лубовая Дуб	289	175	113	55	1					715	10120	3	1		1							20	0
Лубовая н/ст Дуб низкоств.	1568	5	100	80	202	1261	187	211330	168	3570	6110	26	51	73	53	53	8.937	7768	5466	70	24	79	927
Кленовая Клен	1540	170	1236	354	70	63		9994	158	4653	6110	25	16	7	20	6	0.995	858	404	47	10	354	69
Березовая Береза	2540	93	622	327	348	1477	162	244051	165	6383	6110	42	72	91	73	73	12.061	10572	4215	40	20	327	1092
Осиновая Осина	6649	439	518	518	839	4853	859	1061268	219	26311	4110	162	207	285	212	212	46.515	36911	8765	24	23	518	3563
Черноольховая Ольха черная	6		4		2					16	6110	0										0	2
Липовая Липа	6830	272	2348	594	902	3307	974	691222	209	19819	6110	112	160	210	173	173	36.198	31510	16491	52	19	593	2473
Тополевая Тополь	5		5	5				84	280	27	4110	0					2	2		29	30	4	0

Лубовая н/ст	644	1	18	17	15	610	301	87117	143	123 9	51 10	13	21	31	23	23	3.260	282 2	1929	68	27	17	392
Дуб низкоств.																							
Липа-																							
Липа нектарная	236	20	216	119						679	81 10	3	3		2							20	0
<b>Итого эксплуатацио</b>	<b>2262 5</b>	<b>1932</b>	<b>5951</b>	<b>2840</b>	<b>2802</b>	<b>11940</b>	<b>2483</b>	<b>240519 4</b>				<b>414</b>	<b>558</b>	<b>717</b>	<b>577</b>	<b>558</b>	<b>112.809</b>	<b>946 44</b>	<b>4093 6</b>			<b>266 6</b>	<b>8832</b>
Хвойные	2318	757	771	771	423	368		100128				29	26	20	19	18	4 841	420	3666			734	314
Твердолиствен	4041	350	1468	506	288	1935	488	308441				66	90	111	97	82	13 192	114	7779			470	1388
Мягколиствен	1626	824	3713	1563	2091	9639	1995	199709				319	442	587	461	458	94 776	789	2947			146	7130

**2.1.2. Расчетная лесосека (ежегодный допустимый объем изъятия древесины) для осуществления рубок средневозрастных, приспевающих, спелых и перестойных лесных насаждений при уходе за лесами**

Таблица 8

Расчетная лесосека (ежегодный допустимый объем изъятия древесины) в средневозрастных, приспевающих, спелых, перестойных лесных насаждениях при уходе за лесами

№ п/п	Показатели	Ед. изм.	Виды ухода за лесами		Итого
			прорежива- ния	проходные рубки	
1	2	3	4	5	6
Защитные леса					
Хозяйство хвойное					
1	Выявленный фонд по лесоводственным требованиям	га тыс.м3	427 18,2	68 4,7	495 22,9
2	Срок повторяемости	лет	10	15	
3	Ежегодный размер пользования:				
	Площадь	га	42	5	47
	Выбираемый запас: корневой	тыс.м3	2,1	0,5	2,6
	ликвид	тыс.м3	1,3	0,2	1,5
	деловой	тыс.м3	0,9	0,1	1,0
Хозяйство твердолиственное					
1	Выявленный фонд по лесоводственным требованиям	га тыс.м3	39 0,8	3 0,1	42 0,9
2	Срок повторяемости	лет	10	15	
3	Ежегодный размер пользования:				
	Площадь	га	4		4
	Выбираемый запас: корневой	тыс.м3			
	ликвид	тыс.м3			
	деловой	тыс.м3			
Хозяйство мягколиственное					
1	Выявленный фонд по лесоводственным требованиям	га тыс.м3	195 6,6	655 27,9	850 34,5
2	Срок повторяемости	лет	10	10	
3	Ежегодный размер пользования:				
	Площадь	га	19	67	86
	Выбираемый запас: корневой	тыс.м3	0,6	2,8	3,4
	ликвид	тыс.м3	0,4	2,4	2,8
	деловой	тыс.м3	0,3	0,9	1,2
Итого по защитным лесам					
1	Выявленный фонд по лесоводственным требованиям	га тыс.м3	661 25,6	726 32,7	1387 58,3
2	Срок повторяемости	лет			
3	Ежегодный размер пользования:				
	Площадь	га	65	72	137
	Выбираемый запас: корневой	тыс.м3	2,7	3,3	6,0



№ п/п	Показатели	Ед. изм.	Виды ухода за лесами		Итого
			прорежива- ния	проходные рубки	
1	2	3	4	5	6
	ликвид	тыс.м3	1,7	2,6	4,3
	деловой	тыс.м3	1,2	1,0	2,2
Эксплуатационные леса					
Хозяйство хвойное					
1	Выявленный фонд по лесоводственным требованиям	га тыс.м3	140 3,5	217 10,9	357 14,4
2	Срок повторяемости	лет	10	15	
3	Ежегодный размер пользования:				
	Площадь	га	14	14	28
	Выбираемый запас: корневой	тыс.м3	0,3	1,0	1,3
	ликвид	тыс.м3	0,3	0,5	0,8
	деловой	тыс.м3	0,2	0,4	0,6
Хозяйство твердолиственное					
1	Выявленный фонд по лесоводственным требованиям	га тыс.м3	115 2,6	19 0,6	134 3,2
2	Срок повторяемости	лет	10	15	
3	Ежегодный размер пользования:				
	Площадь	га	12	1	13
	Выбираемый запас: корневой	тыс.м3	0,4		0,4
	ликвид	тыс.м3	0,2		0,2
	деловой	тыс.м3	0,1		0,1
Хозяйство мягколиственное					
1	Выявленный фонд по лесоводственным требованиям	га тыс.м3	727 20,1	528 19,2	1255 39,3
2	Срок повторяемости	лет	10	10	
3	Ежегодный размер пользования:				
	Площадь	га	73	52	125
	Выбираемый запас: корневой	тыс.м3	2,1	2,0	4,1
	ликвид	тыс.м3	1,2	1,5	2,7
	деловой	тыс.м3	0,7	0,7	1,4
Итого по эксплуатационным лесам					
1	Выявленный фонд по лесоводственным требованиям	га тыс.м3	982 26,2	764 30,7	1746 56,9
2	Срок повторяемости	лет	10	10-15	
3	Ежегодный размер пользования:				
	Площадь	га	99	67	166
	Выбираемый запас: корневой	тыс.м3	2,8	3,0	5,8
	ликвид	тыс.м3	1,7	2,0	3,7
	деловой	тыс.м3	1,0	1,1	2,1
Всего по лесничеству					
1	Выявленный фонд по лесоводственным требованиям	га тыс.м3	1643 51,8	1490 63,4	3133 115,2
2	Срок повторяемости	лет	10	10-15	
3	Ежегодный размер пользования:				
	Площадь	га	164	139	303
	Выбираемый запас: корневой	тыс.м3	5,5	6,3	11,8
	ликвид	тыс.м3	3,4	4,6	8,0

№ п/п	Показатели	Ед. изм.	Виды ухода за лесами		Итого
			прорежива- ния	проходные рубки	
1	2	3	4	5	6
	деловой	тыс.м3	2,2	2,1	4,3
В том числе по хозяйству: Хвойное					
1	Выявленный фонд по лесоводственным требованиям	га тыс.м3	567 21,7	285 15,6	852 37,3
2	Срок повторяемости	лет	10	15	
3	Ежегодный размер пользования:				
	Площадь	га	56	19	75
	Выбираемый запас: корневой	тыс.м3	2,4	1,5	3,9
	ликвид	тыс.м3	1,6	0,7	2,3
	деловой	тыс.м3	1,1	0,5	1,6
Твердолиственное					
1	Выявленный фонд по лесоводственным требованиям	га тыс.м3	154 3,4	22 0,7	176 4,1
2	Срок повторяемости	лет	10	15	
3	Ежегодный размер пользования:				
	Площадь	га	16	1	17
	Выбираемый запас: корневой	тыс.м3	0,4		0,4
	ликвид	тыс.м3	0,2		0,2
	деловой	тыс.м3	0,1		0,1
Мягколиственное					
1	Выявленный фонд по лесоводственным требованиям	га тыс.м3	922 26,7	1183 47,1	2105 73,8
2	Срок повторяемости	лет	10	10	
3	Ежегодный размер пользования:				
	Площадь	га	92	119	211
	Выбираемый запас: корневой	тыс.м3	2,7	4,8	7,5
	ликвид	тыс.м3	1,6	3,9	5,5
	деловой	тыс.м3	1,0	1,6	2,6
Защитные леса					
Зай-Каратайское					
1	Выявленный фонд по лесоводственным требованиям	га тыс.м3	278 9,2	60 1,8	338 11,0
2	Срок повторяемости	лет	10	10-15	
3	Ежегодный размер пользования:				
	Площадь	га	28	6	34
	Выбираемый запас: корневой	тыс.м3	1,0	0,1	1,0
	ликвид	тыс.м3	0,6	0,1	0,6
	деловой	тыс.м3	0,6	0,1	0,7
Лениногорское					
1	Выявленный фонд по лесоводственным требованиям	га тыс.м3	129 7,9	64 4,4	193 12,3
2	Срок повторяемости	лет	10	10-15	
3	Ежегодный размер пользования:				
	Площадь	га	13	5	18
	Выбираемый запас: корневой	тыс.м3	1,0	0,5	1,5
	ликвид	тыс.м3	0,4	0,2	0,6
	деловой	тыс.м3	0,3	0,1	0,4

№ п/п	Показатели	Ед. изм.	Виды ухода за лесами		Итого
			прорежива- ния	проходные рубки	
1	2	3	4	5	6
<b>Нижнее-Чершелинское</b>					
1	Выявленный фонд по лесоводственным требованиям	га тыс.м3	53 1,7	2 0,1	55 1,8
2	Срок повторяемости	лет	10	10-15	
3	Ежегодный размер пользования:				
	Площадь	га	4	-	4
	Выбираемый запас: корневой	тыс.м3	0,1	-	0,1
	ликвид	тыс.м3	0,1	-	0,1
	деловой	тыс.м3	-	-	-
<b>Старо-Кувакское</b>					
1	Выявленный фонд по лесоводственным требованиям	га тыс.м3	168 5,9	592 26,1	760 32,0
2	Срок повторяемости	лет	10	10-15	
3	Ежегодный размер пользования:				
	Площадь	га	17	59	76
	Выбираемый запас: корневой	тыс.м3	0,5	2,6	3,1
	ликвид	тыс.м3	0,5	2,2	2,7
	деловой	тыс.м3	0,3	0,8	1,1
<b>Шугуровское</b>					
1	Выявленный фонд по лесоводственным требованиям	га тыс.м3	33 0,9	8 0,3	41 1,2
2	Срок повторяемости	лет	10	10-15	
3	Ежегодный размер пользования:				
	Площадь	га	3	2	5
	Выбираемый запас: корневой	тыс.м3	0,1	0,1	0,2
	ликвид	тыс.м3	0,1	0,1	0,2
	деловой	тыс.м3	-	-	-
<b>Итого по защитным лесам</b>					
1	Выявленный фонд по лесоводственным требованиям	га тыс.м3	661 25,6	726 32,7	1387 58,3
2	Срок повторяемости	лет	10	10-15	
3	Ежегодный размер пользования:				
	Площадь	га	65	72	137
	Выбираемый запас: корневой	тыс.м3	2,7	3,3	6,0
	ликвид	тыс.м3	1,7	2,6	4,3
	деловой	тыс.м3	1,2	1,0	2,2
<b>Эксплуатационные леса</b>					
<b>Зай-Каратайское</b>					
1	Выявленный фонд по лесоводственным требованиям	га тыс.м3	171 3,7	114 3,9	285 7,6
2	Срок повторяемости	лет	10	10-15	
3	Ежегодный размер пользования:				
	Площадь	га	17	9	26
	Выбираемый запас: корневой	тыс.м3	0,4	0,3	0,7
	ликвид	тыс.м3	0,3	0,2	0,5
	деловой	тыс.м3	0,2	0,1	0,3
<b>Лениногорское</b>					

№ п/п	Показатели	Ед. изм.	Виды ухода за лесами		Итого
			прорежива- ния	проходные рубки	
1	2	3	4	5	6
1	Выявленный фонд по лесоводственным требованиям	га тыс.м3	10 0,3	48 1,8	58 2,1
2	Срок повторяемости	лет	10	10-15	
3	Ежегодный размер пользования:				
	Площадь	га	1	5	6
	Выбираемый запас: корневой	тыс.м3	0,1	0,2	0,3
	ликвид	тыс.м3		0,1	0,1
	деловой	тыс.м3		0,1	0,1
Нижнее-Чершелинское					
1	Выявленный фонд по лесоводственным требованиям	га тыс.м3	459 13,9	173 7,9	632 21,8
2	Срок повторяемости	лет	10	10-15	
3	Ежегодный размер пользования:				
	Площадь	га	46	14	60
	Выбираемый запас: корневой	тыс.м3	1,4	0,9	2,3
	ликвид	тыс.м3	0,9	0,5	1,4
	деловой	тыс.м3	0,4	0,2	0,6
Старо-Кувакское					
1	Выявленный фонд по лесоводственным требованиям	га тыс.м3	189 4,4	211 8,0	400 12,4
2	Срок повторяемости	лет	10	10-15	
3	Ежегодный размер пользования:				
	Площадь	га	19	19	38
	Выбираемый запас: корневой	тыс.м3	0,5	0,7	1,2
	ликвид	тыс.м3	0,3	0,5	0,8
	деловой	тыс.м3	0,2	0,4	0,6
Шугуровское					
1	Выявленный фонд по лесоводственным требованиям	га тыс.м3	153 3,9	218 9,1	371 13,0
2	Срок повторяемости	лет	10	10-15	
3	Ежегодный размер пользования:				
	Площадь	га	16	20	36
	Выбираемый запас: корневой	тыс.м3	0,4	0,9	1,3
	ликвид	тыс.м3	0,2	0,7	0,9
	деловой	тыс.м3	0,2	0,3	0,5
Итого по эксплуатационным лесам					
1	Выявленный фонд по лесоводственным требованиям	га тыс.м3	982 26,2	764 30,7	1746 56,9
2	Срок повторяемости	лет	10	10-15	
3	Ежегодный размер пользования:				
	Площадь	га	99	67	166
	Выбираемый запас: корневой	тыс.м3	2,8	3,0	5,8
	ликвид	тыс.м3	1,7	2,0	3,7
	деловой	тыс.м3	1,0	1,1	2,1
Всего по лесничеству					

№ п/п	Показатели	Ед. изм.	Виды ухода за лесами		Итого
			прорежива- ния	проходные рубки	
1	2	3	4	5	6
1	Выявленный фонд по лесоводственным требованиям	га тыс.м3	1643 51,8	1490 63,4	3133 115,2
2	Срок повторяемости	лет	10	10-15	
3	Ежегодный размер пользования:				
	Площадь	га	164	139	303
	Выбираемый запас: корневой	тыс.м3	5,5	6,3	11,8
	ликвид	тыс.м3	3,4	4,6	8,0
	деловой	тыс.м3	2,2	2,1	4,3
В том числе по участковым лесничествам:					
Зай-Каратайское					
1	Выявленный фонд по лесоводственным требованиям	га тыс.м3	449 12,9	174 5,7	623 18,6
2	Срок повторяемости	лет	10	10-15	
3	Ежегодный размер пользования:				
	Площадь	га	45	15	60
	Выбираемый запас: корневой	тыс.м3	1,4	0,4	1,8
	ликвид	тыс.м3	0,9	0,3	1,2
	деловой	тыс.м3	0,8	0,2	1,0
Лениногорское					
1	Выявленный фонд по лесоводственным требованиям	га тыс.м3	139 8,2	112 6,2	251 14,4
2	Срок повторяемости	лет	10	10-15	
3	Ежегодный размер пользования:				
	Площадь	га	14	10	24
	Выбираемый запас: корневой	тыс.м3	1,1	0,7	1,8
	ликвид	тыс.м3	0,4	0,3	0,7
	деловой	тыс.м3	0,3	0,2	0,5
Нижнее-Чершелинское					
1	Выявленный фонд по лесоводственным требованиям	га тыс.м3	512 15,6	175 8,0	687 23,6
2	Срок повторяемости	лет	10	10-15	
3	Ежегодный размер пользования:				
	Площадь	га	50	14	64
	Выбираемый запас: корневой	тыс.м3	1,5	0,9	2,4
	ликвид	тыс.м3	1,0	0,5	1,5
	деловой	тыс.м3	0,4	0,2	0,6
Старо-Кувакское					
1	Выявленный фонд по лесоводственным требованиям	га тыс.м3	357 10,3	803 34,1	1160 44,4
2	Срок повторяемости	лет	10	10-15	
3	Ежегодный размер пользования:				
	Площадь	га	36	78	114
	Выбираемый запас: корневой	тыс.м3	1,0	3,3	4,3
	ликвид	тыс.м3	0,8	2,7	3,5
	деловой	тыс.м3	0,5	1,2	1,7
Шугуровское					

№ п/п	Показатели	Ед. изм.	Виды ухода за лесами		Итого
			прорежива- ния	проходные рубки	
1	2	3	4	5	6
1	Выявленный фонд по лесоводственным требованиям	га тыс.м3	186 4,8	226 9,4	412 14,2
2	Срок повторяемости	лет	10	10-15	
3	Ежегодный размер пользования:				
	Площадь	га	19	22	41
	Выбираемый запас:    корневой	тыс.м3	0,5	1,0	1,5
	ликвид	тыс.м3	0,3	0,8	1,1
	деловой	тыс.м3	0,2	0,3	0,5
Леса, расположенные в водоохраных зонах					
Хозяйство хвойное					
Ель					
1	Выявленный фонд по лесоводственным требованиям	га тыс.м3	0,1		0,1
2	Срок повторяемости	лет	10		
3	Ежегодный размер пользования:				
	Площадь	га			
	Выбираемый запас:    корневой	тыс.м3			
	ликвид	тыс.м3			
	деловой	тыс.м3			
Итого по хозяйству: хвойное					
1	Выявленный фонд по лесоводственным требованиям	га тыс.м3	0,1		0,1
2	Срок повторяемости	лет	10		
3	Ежегодный размер пользования:				
	Площадь	га			
	Выбираемый запас:    корневой	тыс.м3			
	ликвид	тыс.м3			
	деловой	тыс.м3			
Противоэрозийные леса					
Хозяйство хвойное					
Сосна					
1	Выявленный фонд по лесоводственным требованиям	га тыс.м3	106.2 3.6		106.2 3.6
2	Срок повторяемости	лет	10		
3	Ежегодный размер пользования:				
	Площадь	га	10,6		10,6
	Выбираемый запас:    корневой	тыс.м3	0,4		0,4
	ликвид	тыс.м3	0,3		0,3
	деловой	тыс.м3	0,2		0,2
Ель					
1	Выявленный фонд по лесоводственным требованиям	га тыс.м3	7,2 0,2		7,2 0,2
2	Срок повторяемости	лет	10		
3	Ежегодный размер пользования:				
	Площадь	га	0,7		0,7
	Выбираемый запас:    корневой	тыс.м3			
	ликвид	тыс.м3			

№ п/п	Показатели	Ед. изм.	Виды ухода за лесами		Итого
			прорежива- ния	проходные рубки	
1	2	3	4	5	6
	деловой	тыс.м3			
<b>Итого по хозяйству хвойное</b>					
1	Выявленный фонд по лесоводственным требованиям	га тыс.м3	113,4 3,8		113,4 3,8
2	Срок повторяемости	лет			
3	Ежегодный размер пользования:				
	Площадь	га	11,3		11,3
	Выбираемый запас: корневой	тыс.м3	0,4		0,4
	ликвид	тыс.м3	0,3		0,3
	деловой	тыс.м3	0,2		0,2
<b>Твердолиственное</b>					
<b>Дуб</b>					
1	Выявленный фонд по лесоводственным требованиям	га тыс.м3	1,2		1,2
2	Срок повторяемости	лет			
3	Ежегодный размер пользования:		10		
	Площадь	га	0,1		0,1
	Выбираемый запас: корневой	тыс.м3			
	ликвид	тыс.м3			
	деловой	тыс.м3			
<b>Клен</b>					
1	Выявленный фонд по лесоводственным требованиям	га тыс.м3	10 0,2		10 0,2
2	Срок повторяемости	лет	10		
3	Ежегодный размер пользования:				
	Площадь	га	1		1
	Выбираемый запас: корневой	тыс.м3			
	ликвид	тыс.м3			
	деловой	тыс.м3			
<b>Итого твердолиственных</b>					
1	Выявленный фонд по лесоводственным требованиям	га тыс.м3	11,2 0,2		11,2 0,2
2	Срок повторяемости	лет			
3	Ежегодный размер пользования:				
	Площадь	га	1,1		1,1
	Выбираемый запас: корневой	тыс.м3			
	ликвид	тыс.м3			
	деловой	тыс.м3			
<b>Мягколиственные</b>					
<b>Береза</b>					
1	Выявленный фонд по лесоводственным требованиям	га тыс.м3	6,3 0,2		6,3 0,2
2	Срок повторяемости	лет	10		
3	Ежегодный размер пользования:				
	Площадь	га			
	Выбираемый запас: корневой	тыс.м3			
	ликвид	тыс.м3			

№ п/п	Показатели	Ед. изм.	Виды ухода за лесами		Итого
			прорежива- ния	проходные рубки	
1	2	3	4	5	6
	деловой	тыс.м3			
<b>Осина</b>					
1	Выявленный фонд по лесоводственным требованиям	га тыс.м3	15,8 0,5	14,8 0,3	30,6 0,8
2	Срок повторяемости	лет	10	10	
3	Ежегодный размер пользования:				
	Площадь	га	1,6	1,5	3,1
	Выбираемый запас: корневой	тыс.м3			
	ликвид	тыс.м3	0,1		0,1
	деловой	тыс.м3	0,1		0,1
<b>Итого мягколиственных</b>					
1	Выявленный фонд по лесоводственным требованиям	га тыс.м3	15,8 0,5	21,1 0,5	36,9 1
2	Срок повторяемости	лет			
3	Ежегодный размер пользования:				
	Площадь	га	1,6	1,5	3,1
	Выбираемый запас: корневой	тыс.м3			
	ликвид	тыс.м3	0,1		0,1
	деловой	тыс.м3	0,1		0,1
<b>Защитные полосы лесов вдоль ж/д и автом. дорог хвойное</b>					
<b>Сосна</b>					
1	Выявленный фонд по лесоводственным требованиям	га тыс.м3	62 2,6	11,4 0,8	73,4 3,4
2	Срок повторяемости	лет	10	15	
3	Ежегодный размер пользования:				
	Площадь	га	6,2	0,8	7
	Выбираемый запас: корневой	тыс.м3	0,3	0,1	0,4
	ликвид	тыс.м3	0,2		0,2
	деловой	тыс.м3	0,1		0,1
<b>Ель</b>					
1	Выявленный фонд по лесоводственным требованиям	га тыс.м3	8,7 0,1		8,7 0,1
2	Срок повторяемости	лет	10		
3	Ежегодный размер пользования:				
	Площадь	га	0,9		0,9
	Выбираемый запас: корневой	тыс.м3			
	ликвид	тыс.м3			
	деловой	тыс.м3			
<b>Итого хвойные</b>					
1	Выявленный фонд по лесоводственным требованиям	га тыс.м3	70,7 2,7	11,4 0,8	82,1 3,5
2	Срок повторяемости	лет			
3	Ежегодный размер пользования:				
	Площадь	га	7,1	0,8	7,9
	Выбираемый запас: корневой	тыс.м3	0,3	0,1	0,4
	ликвид	тыс.м3	0,2		0,2



№ п/п	Показатели	Ед. изм.	Виды ухода за лесами		Итого
			прорежива- ния	проходные рубки	
1	2	3	4	5	6
	деловой	тыс.м3	0,1		0,1
Твердолиственные					
Дуб					
1	Выявленный фонд по лесоводственным требованиям	га тыс.м3	0,5		0,5
2	Срок повторяемости	лет	10		
3	Ежегодный размер пользования:				
	Площадь	га			
	Выбираемый запас: корневой	тыс.м3			
	ликвид	тыс.м3			
	деловой	тыс.м3			
Дуб низкоствольный					
1	Выявленный фонд по лесоводственным требованиям	га тыс.м3		2,7 0,1	2,7 0,1
2	Срок повторяемости	лет		15	
3	Ежегодный размер пользования:				
	Площадь	га		0,2	0,2
	Выбираемый запас: корневой	тыс.м3			
	ликвид	тыс.м3			
	деловой	тыс.м3			
Клен					
1	Выявленный фонд по лесоводственным требованиям	га тыс.м3	0,1		0,1
2	Срок повторяемости	лет	10		
3	Ежегодный размер пользования:				
	Площадь	га			
	Выбираемый запас: корневой	тыс.м3			
	ликвид	тыс.м3			
	деловой	тыс.м3			
Твердолиственные					
1	Выявленный фонд по лесоводственным требованиям	га тыс.м3	0,6	2,7 0,1	3,3 0,1
2	Срок повторяемости	лет			
3	Ежегодный размер пользования:				
	Площадь	га	0,1	0,1	0,2
	Выбираемый запас: корневой	тыс.м3			
	ликвид	тыс.м3			
	деловой	тыс.м3			
Мягколиственные					
Береза					
1	Выявленный фонд по лесоводственным требованиям	га тыс.м3	1	0,3	1,3
2	Срок повторяемости	лет	10	10	
3	Ежегодный размер пользования:				
	Площадь	га			
	Выбираемый запас: корневой	тыс.м3			
	ликвид	тыс.м3			

№ п/п	Показатели	Ед. изм.	Виды ухода за лесами		Итого
			прорежива- ния	проходные рубки	
1	2	3	4	5	6
	деловой	тыс.м3			
<b>Осина</b>					
1	Выявленный фонд по лесоводственным требованиям	га тыс.м3	16,3 0,5	9,7 0,3	26 0,8
2	Срок повторяемости	лет	10	10	
3	Ежегодный размер пользования:				
	Площадь	га	1,6	1	2,6
	Выбираемый запас: корневой	тыс.м3	0,1		0,1
	ликвид	тыс.м3	0,1		0,1
	деловой	тыс.м3			
<b>Липа</b>					
1	Выявленный фонд по лесоводственным требованиям	га тыс.м3	36,1 1,1		36,1 1,1
2	Срок повторяемости	лет	10		
3	Ежегодный размер пользования:				
	Площадь	га	3,6		3,6
	Выбираемый запас: корневой	тыс.м3	0,1		0,1
	ликвид	тыс.м3	0,1		0,1
	деловой	тыс.м3	0,1		0,1
<b>Липа</b>					
1	Выявленный фонд по лесоводственным требованиям	га тыс.м3		17,9 0,8	17,9 0,8
2	Срок повторяемости	лет		10	
3	Ежегодный размер пользования:				
	Площадь	га		1,8	1,8
	Выбираемый запас: корневой	тыс.м3		0,1	0,1
	ликвид	тыс.м3		0,1	0,1
	деловой	тыс.м3			
<b>Итого мягколиственные</b>					
1	Выявленный фонд по лесоводственным требованиям	га тыс.м3	53,4 0,7	28,1 1,2	81,5 1,9
2	Срок повторяемости	лет			
3	Ежегодный размер пользования:				
	Площадь	га	5,2	2,8	8,0
	Выбираемый запас: корневой	тыс.м3	0,2	0,1	0,3
	ликвид	тыс.м3	0,1	0,1	0,2
	деловой	тыс.м3	0,1		0,1
<b>Леса, расположенные в пустынных, в полупустынных землях</b>					
<b>Хвойные</b>					
<b>Сосна</b>					
1	Выявленный фонд по лесоводственным требованиям	га тыс.м3	181,7 8,9	52,5 3,7	234,2 12,6
2	Срок повторяемости	лет	10	15	
3	Ежегодный размер пользования:				
	Площадь	га	18,2	3,5	21,7
	Выбираемый запас: корневой	тыс.м3	1,1	0,4	1,5

№ п/п	Показатели	Ед. изм.	Виды ухода за лесами		Итого
			прорежива- ния	проходные рубки	
1	2	3	4	5	6
	ликвид	тыс.м3	0,6	0,2	0,8
	деловой	тыс.м3	0,6	0,1	0,7
Ель					
1	Выявленный фонд по лесоводственным требованиям	га тыс.м3	7,2 0,2		7,2 0,2
2	Срок повторяемости	лет	10		10
3	Ежегодный размер пользования:				
	Площадь	га			
	Выбираемый запас:    корневой	тыс.м3			
	ликвид	тыс.м3			
	деловой	тыс.м3			
Итого хвойные					
1	Выявленный фонд по лесоводственным требованиям	га тыс.м3	188,9 9,1	52,5 3,7	241,4 12,8
2	Срок повторяемости	лет			
3	Ежегодный размер пользования:				
	Площадь	га	18,2	3,5	21,7
	Выбираемый запас:    корневой	тыс.м3	1,1	0,4	1,5
	ликвид	тыс.м3	0,6	0,2	0,8
	деловой	тыс.м3	0,6	0,1	0,7
Твердолиственные					
Дуб					
1	Выявленный фонд по лесоводственным требованиям	га тыс.м3	4,3 0,3		4,3 0,3
2	Срок повторяемости	лет	10		
3	Ежегодный размер пользования:				
	Площадь	га	0,4		0,4
	Выбираемый запас:    корневой	тыс.м3			
	ликвид	тыс.м3			
	деловой	тыс.м3			
Клен					
1	Выявленный фонд по лесоводственным требованиям	га тыс.м3	15 0,3		15 0,3
2	Срок повторяемости	лет	10		
3	Ежегодный размер пользования:				
	Площадь	га	1,5		1,5
	Выбираемый запас:    корневой	тыс.м3			
	ликвид	тыс.м3			
	деловой	тыс.м3			
Итого твердолиственных					
1	Выявленный фонд по лесоводственным требованиям	га тыс.м3	19,3 0,3		19,3 0,3
2	Срок повторяемости	лет			
3	Ежегодный размер пользования:				
	Площадь	га	1,9		1,9
	Выбираемый запас:    корневой	тыс.м3			
	ликвид	тыс.м3			

№ п/п	Показатели	Ед. изм.	Виды ухода за лесами		Итого
			прорежива- ния	проходные рубки	
1	2	3	4	5	6
	деловой	тыс.м3			
Мягколиственные					
Осина					
1	Выявленный фонд по лесоводственным требованиям	га тыс.м3	15 0,7	16,6 0,4	31,6 1,1
2	Срок повторяемости	лет	10	10	
3	Ежегодный размер пользования:				
	Площадь	га	1,5	1,7	3,2
	Выбираемый запас:    корневой	тыс.м3	0,1		0,1
	ликвид	тыс.м3	0,1		0,1
	деловой	тыс.м3			
Липа					
1	Выявленный фонд по лесоводственным требованиям	га тыс.м3	13,9 0,4	13,8 0,5	27,7 0,9
2	Срок повторяемости	лет	10	10	
3	Ежегодный размер пользования:				
	Площадь	га	1,4	1,4	2,8
	Выбираемый запас:    корневой	тыс.м3	0,1		0,1
	ликвид	тыс.м3			
	деловой	тыс.м3			
Итого мягколиственных					
1	Выявленный фонд по лесоводственным требованиям	га тыс.м3	28,9 1,1	30,4 0,9	59,3 2
2	Срок повторяемости	лет			
3	Ежегодный размер пользования:				
	Площадь	га	2,9	3	5,9
	Выбираемый запас:    корневой	тыс.м3	0,1		0,2
	ликвид	тыс.м3	0,1		0,1
	деловой	тыс.м3			
Лесопарковые зоны					
хвойные					
Сосна					
1	Выявленный фонд по лесоводственным требованиям	га тыс.м3	12,8 0,8	1,4 0,1	14,2 0,9
2	Срок повторяемости	лет	10	15	
3	Ежегодный размер пользования:				
	Площадь	га	1,3	0,1	1,4
	Выбираемый запас:    корневой	тыс.м3	0,1		0,1
	ликвид	тыс.м3	0,1		0,1
	деловой	тыс.м3			
Хвойные					
1	Выявленный фонд по лесоводственным требованиям	га тыс.м3	12,8 0,8	1,4 0,1	14,2 0,9
2	Срок повторяемости	лет			
3	Ежегодный размер пользования:				
	Площадь	га	1,3	0,1	1,4
	Выбираемый запас:    корневой	тыс.м3	0,1		0,1

№ п/п	Показатели	Ед. изм.	Виды ухода за лесами		Итого
			прорежива- ния	проходные рубки	
1	2	3	4	5	6
	ликвид	тыс.м3	0,1		0,1
	деловой	тыс.м3			
Зеленые зоны					
Хвойные					
Сосна					
1	Выявленный фонд по лесоводственным требованиям	га тыс.м3	10 0,5		10 0,5
2	Срок повторяемости	лет	10		
3	Ежегодный размер пользования:				
	Площадь	га	1		1
	Выбираемый запас:    корневой	тыс.м3	0,1		0,1
	ликвид	тыс.м3			
	деловой	тыс.м3			
Итого хвойные					
1	Выявленный фонд по лесоводственным требованиям	га тыс.м3	10 0,5		10 0,5
2	Срок повторяемости	лет			
3	Ежегодный размер пользования:				
	Площадь	га	1		1
	Выбираемый запас:    корневой	тыс.м3	0,1		0,1
	ликвид	тыс.м3			
	деловой	тыс.м3			
Мягколиственные					
Осина					
1	Выявленный фонд по лесоводственным требованиям	га тыс.м3	2,2 0,1		2,2 0,1
2	Срок повторяемости	лет	10		10
3	Ежегодный размер пользования:				
	Площадь	га	0,2		0,2
	Выбираемый запас:    корневой	тыс.м3			
	ликвид	тыс.м3			
	деловой	тыс.м3			
Липа					
1	Выявленный фонд по лесоводственным требованиям	га тыс.м3		7,2 0,3	7,2 0,3
2	Срок повторяемости	лет		10	
3	Ежегодный размер пользования:				
	Площадь	га		0,7	0,7
	Выбираемый запас:    корневой	тыс.м3			
	ликвид	тыс.м3			
	деловой	тыс.м3			
Мягколиственные					
1	Выявленный фонд по лесоводственным требованиям	га тыс.м3	2,2 0,1	7,2 0,3	9,4 0,4
2	Срок повторяемости	лет			
3	Ежегодный размер пользования:				
	Площадь	га	0,2	0,7	0,9

№ п/п	Показатели	Ед. изм.	Виды ухода за лесами		Итого
			прорежива- ния	проходные рубки	
1	2	3	4	5	6
	Выбираемый запас: корневой	тыс.м3			
	ликвид	тыс.м3			
	деловой	тыс.м3			
Леса 1, 2 и 3 зоны сан.охр. курорт хвойное Сосна					
1	Выявленный фонд по лесоводственным требованиям	га тыс.м3	19,2 0,8	2,5 0,1	21,7 0,9
2	Срок повторяемости	лет	10	15	
3	Ежегодный размер пользования:				
	Площадь	га	1,9	0,2	2,1
	Выбираемый запас: корневой	тыс.м3	0,1		0,1
	ликвид	тыс.м3	0,1		0,1
	деловой	тыс.м3			
Ель					
1	Выявленный фонд по лесоводственным требованиям	га тыс.м3	12,3 0,3		12,3 0,3
2	Срок повторяемости	лет	10		10
3	Ежегодный размер пользования:				
	Площадь	га	1,2		1,2
	Выбираемый запас: корневой	тыс.м3			
	ликвид	тыс.м3			
	деловой	тыс.м3			
Итого хвойные					
1	Выявленный фонд по лесоводственным требованиям	га тыс.м3	31,5 1,2	2,5 0,1	34 1,3
2	Срок повторяемости	лет			
3	Ежегодный размер пользования:				
	Площадь	га	3,2	0,2	3,4
	Выбираемый запас: корневой	тыс.м3	0,1		0,1
	ликвид	тыс.м3	0,1		0,1
	деловой	тыс.м3	0,1		0,1
Твердолиственные Клен					
1	Выявленный фонд по лесоводственным требованиям	га тыс.м3	8,9 0,3		8,9 0,3
2	Срок повторяемости	лет	10		
3	Ежегодный размер пользования:				
	Площадь	га	1,0		1,0
	Выбираемый запас: корневой	тыс.м3			
	ликвид	тыс.м3			
	деловой	тыс.м3			
Итого Твердолиственных					
1	Выявленный фонд по лесоводственным требованиям	га тыс.м3	8,9 0,3		8,9 0,3
2	Срок повторяемости	лет			
3	Ежегодный размер пользования:				

№ п/п	Показатели	Ед. изм.	Виды ухода за лесами		Итого
			прорежива- ния	проходные рубки	
1	2	3	4	5	6
	Площадь	га	1,0		1,0
	Выбираемый запас: корневой	тыс.м3			
	ликвид	тыс.м3			
	деловой	тыс.м3			
Мягколиственные					
Береза					
1	Выявленный фонд по лесоводственным требованиям	га тыс.м3	2,8 0,1		2,8 0,1
2	Срок повторяемости	лет	10		
3	Ежегодный размер пользования:				
	Площадь	га			
	Выбираемый запас: корневой	тыс.м3			
	ликвид	тыс.м3			
	деловой	тыс.м3			
Осина					
1	Выявленный фонд по лесоводственным требованиям	га тыс.м3	20,7 0,6	21,5 1,1	42,2 1,7
2	Срок повторяемости	лет	10	10	
3	Ежегодный размер пользования:				
	Площадь	га	2,1	2,2	4,3
	Выбираемый запас: корневой	тыс.м3		0,1	0,1
	ликвид	тыс.м3		0,1	0,1
	деловой	тыс.м3			
Липа					
1	Выявленный фонд по лесоводственным требованиям	га тыс.м3	19,3 0,5	108,9 3,2	128,2 3,7
2	Срок повторяемости	лет	10	10	
3	Ежегодный размер пользования:				
	Площадь	га	1,9	10,9	12,8
	Выбираемый запас: корневой	тыс.м3		0,3	0,3
	ликвид	тыс.м3		0,3	0,3
	деловой	тыс.м3		0,1	0,1
Липа					
1	Выявленный фонд по лесоводственным требованиям	га тыс.м3	50,6 2	438,6 20,8	489,2 22,8
2	Срок повторяемости	лет	10	10	
3	Ежегодный размер пользования:				
	Площадь	га	5,1	43,9	49
	Выбираемый запас: корневой	тыс.м3	0,2	2,1	2,3
	ликвид	тыс.м3	0,1	2,0	2,1
	деловой	тыс.м3	0,1	0,8	0,9
Итого мягколиственные					
1	Выявленный фонд по лесоводственным требованиям	га тыс.м3	93,4 3,1	569 25,1	662,4 28,2
2	Срок повторяемости	лет			
3	Ежегодный размер пользования:				
	Площадь	га	9,0	56,9	65,9

№ п/п	Показатели	Ед. изм.	Виды ухода за лесами		Итого
			прорежива- ния	проходные рубки	
1	2	3	4	5	6
	Выбираемый запас: корневой	тыс.м3	0,2	2,5	2,7
	ликвид	тыс.м3	0,2	2,3	2,5
	деловой	тыс.м3	0,1	1	1,1
Эксплуатационные леса					
Хвойные					
Сосна					
1	Выявленный фонд	га	77,6	199,8	277,4
	по лесоводственным требованиям	тыс.м3	2	10,2	12,2
2	Срок повторяемости	лет	10	15	
3	Ежегодный размер пользования:				
	Площадь	га	7,8	15,3	23,1
	Выбираемый запас: корневой	тыс.м3	0,2	0,9	1,1
	ликвид	тыс.м3	0,2	0,5	0,7
	деловой	тыс.м3	0,1	0,4	0,5
Ель					
1	Выявленный фонд	га	62,2	16,7	78,9
	по лесоводственным требованиям	тыс.м3	1,5	0,7	2,2
2	Срок повторяемости	лет	10	15	
3	Ежегодный размер пользования:				
	Площадь	га	6,2	1,1	7,3
	Выбираемый запас: корневой	тыс.м3	0,1		0,1
	ликвид	тыс.м3	0,1		0,1
	деловой	тыс.м3	0,1		0,1
Итого хвойные					
1	Выявленный фонд	га	139,8	216,5	356,3
	по лесоводственным требованиям	тыс.м3	3,5	10,8	14,3
2	Срок повторяемости	лет			
3	Ежегодный размер пользования:				
	Площадь	га	14	14,4	28,4
	Выбираемый запас: корневой	тыс.м3	0,4	0,9	1,3
	ликвид	тыс.м3	0,3	0,6	0,9
	деловой	тыс.м3	0,2	0,4	0,6
Твердолиственные					
Дуб					
1	Выявленный фонд	га	70,2	5,1	75,3
	по лесоводственным требованиям	тыс.м3	1,4	0,2	1,6
2	Срок повторяемости	лет	10	15	
3	Ежегодный размер пользования:				
	Площадь	га	7	0,3	7,3
	Выбираемый запас: корневой	тыс.м3	0,1		0,1
	ликвид	тыс.м3	0,1		0,1
	деловой	тыс.м3	0,1		0,1
Клен					
1	Выявленный фонд	га	45	13,8	58,8
	по лесоводственным требованиям	тыс.м3	1,2	0,4	1,6
2	Срок повторяемости	лет	10	10	
3	Ежегодный размер пользования:				



№ п/п	Показатели	Ед. изм.	Виды ухода за лесами		Итого
			прорежива- ния	проходные рубки	
1	2	3	4	5	6
	Площадь	га	5,0	1,4	6,4
	Выбираемый запас: корневой	тыс.м3	0,1		0,1
	ликвид	тыс.м3	0,1		0,1
	деловой	тыс.м3			
Итого твердолиственных					
1	Выявленный фонд по лесоводственным требованиям	га тыс.м3	115,2 2,6	18,9 0,6	134,1 3,2
2	Срок повторяемости	лет			
3	Ежегодный размер пользования:				
	Площадь	га	12,0	1,7	13,7
	Выбираемый запас: корневой	тыс.м3	0,3		0,3
	ликвид	тыс.м3	0,2		0,2
	деловой	тыс.м3	0,1		0,1
Мягколиственные					
Береза					
1	Выявленный фонд по лесоводственным требованиям	га тыс.м3	70,7 1,8	59,2 2	129,9 3,8
2	Срок повторяемости	лет	10	10	
3	Ежегодный размер пользования:				
	Площадь	га	7,1	5,9	13
	Выбираемый запас: корневой	тыс.м3	0,2	0,2	0,4
	ликвид	тыс.м3	0,1	0,2	0,3
	деловой	тыс.м3	0,1	0,1	0,2
Осина					
1	Выявленный фонд по лесоводственным требованиям	га тыс.м3	176,5 3,8	222,3 7,6	398,8 11,4
2	Срок повторяемости	лет	10	10	
3	Ежегодный размер пользования:				
	Площадь	га	17,6	22,2	39,8
	Выбираемый запас: корневой	тыс.м3	0,4	0,8	1,2
	ликвид	тыс.м3	0,2	0,6	0,8
	деловой	тыс.м3	0,1	0,2	0,3
Липа					
1	Выявленный фонд по лесоводственным требованиям	га тыс.м3	479,8 14,5	243,3 9,5	723,1 24
2	Срок повторяемости	лет	10	10	
3	Ежегодный размер пользования:				
	Площадь	га	48,3	24,3	72,6
	Выбираемый запас: корневой	тыс.м3	1,5	1	2,5
	ликвид	тыс.м3	0,9	0,7	1,6
	деловой	тыс.м3	0,5	0,4	0,9
Липа					
1	Выявленный фонд по лесоводственным требованиям	га тыс.м3	4,1 0,1		4,1 0,1
2	Срок повторяемости	лет	10		
3	Ежегодный размер пользования:				
	Площадь	га	0,4		0,4

№ п/п	Показатели	Ед. изм.	Виды ухода за лесами		Итого
			прорежива- ния	проходные рубки	
1	2	3	4	5	6
	Выбираемый запас: корневой	тыс.м3			
	ликвид	тыс.м3			
	деловой	тыс.м3			
Итого мягколиственных					
1	Выявленный фонд по лесоводственным требованиям	га тыс.м3	727 20,2	528,9 19,2	1255,9 39,4
2	Срок повторяемости	лет			
3	Ежегодный размер пользования:				
	Площадь	га	73,0	52,9	125,9
	Выбираемый запас: корневой	тыс.м3	2	2	4
	ликвид	тыс.м3	1,2	1,5	2,7
	деловой	тыс.м3	0,7	0,7	1,4
Итого по объекту					
1	Выявленный фонд по лесоводственным требованиям	га тыс.м3	1643,1 51,7	1490,6 63,2	3133,7 114,9
2	Срок повторяемости	лет			
3	Ежегодный размер пользования:				
	Площадь	га	164,0	139,0	303,0
	Выбираемый запас: корневой	тыс.м3	5,3	6,2	11,5
	ликвид	тыс.м3	3,4	4,6	8
	деловой	тыс.м3	2,2	2,1	4,3

Рубки ухода осуществляются в соответствии с приказом МПР России от 22 ноября 2017 г. № 626 «Об утверждении Правил ухода за лесами».

Возрастные периоды проведения рубок ухода за лесом в соответствии с приказом, приведены в следующей таблице.

Виды рубок ухода за лесом	Возраст лесных насаждений, лет				
	хвойных и твердолиственных семенного и первой генерации порослевого происхождения древесных пород при возрасте рубки		остальных древесных пород при возрасте рубки		
	Более 100 лет	Менее 100 лет	Более 60 лет	50 – 60 лет	Менее 50 лет
1	2	3	4	5	6
Осветления	До 10	До 10	До 10	До 10	До 5
Прочистки	11 – 20	11 – 20	11 – 20	11 – 20	6 – 10
Прореживания	21 – 60	21 – 40	21 – 40	21 – 30	11 – 20
Проходные рубки	Более 60	Более 40	Более 40	Более 30	Более 20

Нормативы режима рубок ухода по каждой преобладающей породе с указанием типов условий произрастания, группы насаждений по составу до ухода, классов бонитетов, минимальная сомкнутость полога после ухода, процент выборки по числу деревьев или массе приведены в следующей таблице.

Состав лесных насаждений до рубки	Группы типов леса (класс бонитета)	Возраст начала ухода, лет	Прореживание		Проходные рубки		Целевой состав к возрасту рубки (спелости)
			минимальная сомкнутость крон до ухода	интенсивность рубки, % по запасу	минимальная сомкнутость крон до ухода	интенсивность рубки, % по запасу	
			после ухода	повторяемость, лет	после ухода	повторяемость, лет	
1	2	3	4	5	6	7	8
<b>1. Сосновые насаждения</b>							
1.1. Сосновые насаждения, чистые и с примесью лиственных до 2 единиц	лишайниковый (III-IV)	8-10	0,9 0,7	15-20 10-15	0,9 0,8	10-15 15-20	8С2 Б
	брусничный (II-I)	5-10	0,8 0,6	20-25 10-12	0,8 0,7	15-20 15-20	(8-9) С (1-2) Б
	сложный (I - Ia)	5-10	0,8 0,6	20-30 10-12	0,8 0,7	20-25 15-20	(9-10) С (1-+) Б
	черничный (I - II)	5-10	0,9 0,7	20-25 10-12	0,8 0,7	15-20 15-20	(8-9) С (1-2) Б
	долгомошный (III)	8-10	0,9 0,7	15-20 10-15	0,9 0,8	10-15 15-20	8С2Б
1.2. Сосново-лиственные с преобладанием сосны в составе (5-7 сосны, 3-5 лиственных)	лишайниковый (III-IV)	4-7	0,9 0,7	20-30 10-15	0,9 0,8	15-20 15-20	(7-8) С (2-3) Б
	брусничный (II-I)	3-6	0,7 0,5	30-40 10-15	0,7 0,6	25-30 15-20	(8-9) С (1-2) Б
	сложный (I-Ia)	3-5	0,7 0,4	30-45 10-15	0,7 0,5	25-35 15-20	(8-10) С (0-2) Б
	черничный (I-II)	3-6	0,7 0,5	30-40 10-15	0,7 0,5	25-35 15-20	(7-9) С (1-3) Б
	долгомошный (III)	4-7	0,8 0,6	20-30 10-15	0,8 0,6	20-25 15-20	(6-8) С (2-4) Б
1.2.1. Сосново-лиственные с участием сосны в составе 3-4 единицы и 6-7 лиственных	брусничный (II-I)	3-5	0,7 0,5	30-50 10-15	0,7 0,5	25-40 15-20	(6-8) С (2-4) Б
	сложный (I-Ia)	3-5	0,7 0,4	30-50 10-15	0,7 0,5	25-40 15-20	(6-9) С (1-4) Б
	черничный (I-II)	3-5	0,7 0,5	30-45 10-15	0,8 0,6	25-35 15-20	(6-8) С (2-4) Б
	долгомошный (III)	4-6	0,8 0,6	25-35 10-15	0,8 0,6	20-30 15-20	(5-7) С (3-5) Б
1.3. Лиственно-сосновые (лиственные более 7 единиц, сосны менее 3 единиц при достаточном количестве деревьев)	брусничный	3-5	-	-	-	-	(5-8) С (2-5) Б
	сложный	3-5	-	-	-	-	(6-9) С (1-4) Б
	черничный	4-6	-	-	-	-	(5-8) С (2-5) Б
	долгомошный	4-7	-	-	-	-	(4-7) С (3-6) Б

Состав лесных насаждений до рубки	Группы типов леса (класс бонитета)	Возраст начала ухода, лет	Прореживание		Проходные рубки		Целевой состав к возрасту рубки (спелости)
			минимальная сомкнутость крон до ухода	интенсивность рубки, % по запасу	минимальная сомкнутость крон до ухода	интенсивность рубки, % по запасу	
			после ухода	повторяемость, лет	после ухода	повторяемость, лет	
1	2	3	4	5	6	7	8
<b>2. Еловые насаждения</b>							
2.1. Еловые насаждения: чистые и с примесью лиственных до 2 единиц	сложные (Ia-I)	8-10	0,8 0,7	15-25 8-12	0,8 0,7	15-20 10-20	(9-10) Е (0-1) Б (Oc)
	черничные (I-II)	8-10	0,8 0,7	15-20 8-10	0,8 0,7	15-20 10-20	(8-9) Е (1-2) Б (Oc)
	приручевые (II-III)	8-10	0,8 0,7	15-20 8-10	0,8 0,7	15-20 10-20	(8-9) Е (1-2) Б (Oc)
2.2. Елово-лиственные с преобладанием ели в составе: 5-7 ели и 3-5 лиственных	сложные (Ia-I)	6-8	0,7 0,5	30-40 10-12	0,7 0,6	25-35 10-15 (20)	(9-10) Е (0-1) Б (Oc)
	черничные (I-II)	6-8	0,7 0,5	20-35 10-12	0,7 0,6	20-30 10-15 (20)	(8-9) Е (1-2) Б (Oc)
	приручевые (II-III)	6-8	0,7 0,6	20-35 10-12	0,7 0,6	20-30 10-15 (20)	(8-9) Е (1-2) Б (Oc)
2.2.1. Елово-лиственные с участием ели в составе 3-4 единицы и 6-7 лиственных	сложные (Ia-I)	4-6	0,7 0,5	30-50 8-12	0,7 0,5	30-40 10-15 (20)	(8-10) Е (0-2) Б (Oc)
	черничные (I-II)	4-6	0,7 0,6	25-35 8-10	0,7 0,6	20-30 10-15 (20)	(8-9) Е (1-2) Б (Oc)
	приручевые (II-III)	4-6	0,7 0,6	25-35 8-10	0,7 0,6	20-30 10-15 (20)	(8-9) Е (1-2) Б (Oc)
2.3. Лиственно-еловые с наличием под пологом лиственных достаточного количества деревьев ели	сложные (Ia-I)	4-6	нет огр. 0,4	нет огр. 6-10	нет огр. 0,5	нет огр. 8-12	(8-10) Е (0-2) Б (Oc)
	черничные (I-II)	4-6	нет огр. 0,5	30- 40/100 8-10	нет огр. 0,6	30- 40/100 8-12	(7-8) Е (2-3) Б (Oc)
	приручевые (II-III)	4-6	-	-	-	-	(>4) Е (<6) Б (Oc)

Состав лесных насаждений до рубки	Группы типов леса (класс бонитета)	Возраст начала ухода, лет	Прореживание		Проходные рубки		Целевой состав к возрасту рубки (спелости)
			минимальная сомкнутость крон до ухода	интенсивность рубки, % по запасу	минимальная сомкнутость крон до ухода	интенсивность рубки, % по запасу	
			после ухода	повторяемость, лет	после ухода	повторяемость, лет	
1	2	3	4	5	6	7	8
<b>3. Дубовые насаждения</b>							
3.1. Дубовые насаждения чистые и с примесью других пород до 2 единиц	Дубравы свежие липово-лещиновые (II-I)	10-15	0,8 0,6	25-35 10-15	0,8 0,7	20-25 15-20	(8-9) Д (1-2) Лп, Е, др.п.
	Дубравы свежие (III-II; IV)	10-15	0,8 0,7	20-35 10-15	0,8 0,7	15-20 15-20	(8-9) Д (1-2) Лп, Е, др.п.
	Дубравы влажные крупнотравные	10-15	0,8 0,7	20-35 10-15	0,8 0,7	20-25 15-20	(8-9) Д (1-2) Лп, Е, др.п.
	Дубравы влажные липовые (III-IV; II)	10-15	0,8 0,7	20-30 10-15	0,8 0,7	15-20 15-20	(8-9) Д (1-2) Лп, Е, др.п.
	Дубравы приручейно-крупнотравные (II-III)	10-15	0,8 0,7	20-30 10-15	0,8 0,7	20-25 15-20	(8-9) Д (1-2) Ол. ч., др.п.
3.2. Смешанные насаждения с преобладанием дуба в составе 5-7 единиц (с мягколиственными и твердолиственными породами)	Дубравы свежие липово-лещиновые (II-I)	4-6	0,7 0,5	30-40 10-15	0,8 0,6	20-35 15-20	(7-9) Д (1-3) Лп, Яс, Е
	Дубравы свежие (III-II; IV)	4-6	0,7 0,6	25-35 10-15	0,8 0,7	20-25 15-20	(7-8) Д (2-3) Лп, Е, др.п.
	Дубравы влажные крупнотравные (II-III; I)	4-6	0,7 0,6	30-35 10-15	0,8 0,6	20-30 15-20	(7-8) Д (2-3) Лп, Е, др. п.
	Дубравы влажные липовые (III-IV; II)	4-6	0,7 0,6	25-35 10-15	0,8 0,6	20-25 15-20	(7-8) Д (2-3) Лп, Е, др.п.
	Дубравы	4-6	0,7	25-35	0,8	20-30	(7-9) Д

Состав лесных насаждений до рубки	Группы типов леса (класс бонитета)	Возраст начала ухода, лет	Прореживание		Проходные рубки		Целевой состав к возрасту рубки (спелости)
			минимальная сомкнутость крон до ухода	интенсивность рубки, % по запасу	минимальная сомкнутость крон до ухода	интенсивность рубки, % по запасу	
			после ухода	повторяемость, лет	после ухода	повторяемость, лет	
1	2	3	4	5	6	7	8
	приручейно-крупнотравные (II-III)		0,6	10-15	0,7	15-20	(1-3) Ол. ч., др.п.
3.2.1. Смешанные насаждения с участием дуба в составе 3-4 единицы	Дубравы свежие липово-лещиновые (II-I)	3-5	0,7 0,5	30-50 7-12	0,7 0,6	25-40 10-15	(6-8) Д (2-4) Лп, Е, др.п.
	Дубравы свежие липово-осоковые (III-II; IV)	3-5	0,7 0,5	30-40 7-12	0,7 0,6	25-30 10-15	(6-8) Д (2-4) Лп, Е, др.п.
	Дубравы влажные крупнотравные (II-III; I)	3-5	0,7 0,5	30-40 7-12	0,7 0,6	25-35 10-15	(6-8) Д (2-4) Лп, Е, др.п.
	Дубравы влажные липовые (III-IV; II)	3-5	0,7 0,5	30-40 7-12	0,7 0,6	25-35 10-15	(6-8) Д (2-4) Лп, Е, др.п.
	Дубравы приручейно-крупнотравные (II-III)	3-5	0,7 0,5	30-50 7-12	0,7 0,6	25-40 10-15	(6-7) Д (3-4) Ол. ч., др.п.
3.3. Сложные насаждения с преобладанием мягколиственных и участием дуба в составе менее 3 единиц, но достаточным количеством деревьев для формирования древостоев с преобладанием дуба	Дубравы свежие липово-лещиновые (II-I)	2-4					(5-7) Д (3-5) др.п.
	Дубравы свежие липово-осоковые (III-II; IV)	2-4					(4-7) Д (3-6) др.п.
	Дубравы влажные крупнотравные	2-4					(4-7) Д (3-6) др.п.
	Дубравы влажные липовые (III-IV; II)	2-4					(4-7) Д (3-6) др.п.
	Дубравы приручейно-крупнотравные	2-4					(4-7) Д (3-6) Ол. ч.,

Состав лесных насаждений до рубки	Группы типов леса (класс бонитета)	Возраст начала ухода, лет	Прореживание		Проходные рубки		Целевой состав к возрасту рубки (спелости)
			минимальная сомкнутость крон до ухода	интенсивность рубки, % по запасу	минимальная сомкнутость крон до ухода	интенсивность рубки, % по запасу	
			после ухода	повторяемость, лет	после ухода	повторяемость, лет	
1	2	3	4	5	6	7	8
	(II-III)						др. п.
<b>4. Березовые насаждения</b>							
4.1. Березовые насаждения: чистые и с небольшой примесью других пород	бруснично-вейниковые (II-I)	10-12	>0,8 0,7	20-30 8-10	0,8 0,6	25-30 10-15	(8-10) Б (0-2) С
	сложные мелкотравные (II-I)	8-12	>0,8 0,7	20-30 8-10	0,8 0,6	25-30 10-15	(8-10) Б (0-2) С (Е)
	чернично-мелкотравные (II-III)	8-12	>0,8 0,7	20-30 8-10	0,8 0,6	25-30 10-15	(8-10) Б (0-2) С (Е)
	долгомошные (III-IV)	12-15	>0,8 0,7	20-25 8-10	0,8 0,6	20-25 10-15	(8-10) Б (0-2) С
	сложные ширококравные (Ia-I)	8-10	>0,8 0,7	25-35 8-10	0,8 0,6	25-35 10-15	(8-10) Б (0-2) Е (С)
	чернично-ширококравные (I-II)	8-10	>0,8 0,7	25-30 8-10	0,8 0,6	25-30 10-15	(8-10) Б (0-2) Е (С)
	приручейно-крупнокравные (II-III)	8-10	>0,8 0,7	20-25 8-10	0,8 0,7	20-25 10-15	(8-10) Б (0-2) Е
4.2. Березово-осиновые насаждения, других пород	сложные мелкотравные (II-I)	6-8	0,8 0,6	20-40 10-15	0,7 0,5	20-40 10-15	(8-10) Б (0-2) С (0-+) Ос
	чернично-мелкотравные (II-III)	6-8	0,8 0,6	20-40 10-15	0,7 0,5	20-40 10-15	(8-10) Б (0-2) С (0-+) Ос
	сложные ширококравные (Ia-I)	6-8	0,8 0,6	20-40 10-15	0,7 0,5	20-40 10-15	(8-10) Б (0-2) Е, С (0-+)Ос
	чернично-ширококравные (I-II)	6-8	0,8 0,6	20-40 10-15	0,7 0,5	20-40 10-15	(8-10) Б (0-2) Е (0-+) Ос
	приручейно-	6-8	0,8	20-30	0,7	20-30	(8-10) Б

Состав лесных насаждений до рубки	Группы типов леса (класс бонитета)	Возраст начала ухода, лет	Прореживание		Проходные рубки		Целевой состав к возрасту рубки (спелости)
			минимальная сомкнутость крон до ухода	интенсивность рубки, % по запасу	минимальная сомкнутость крон до ухода	интенсивность рубки, % по запасу	
			после ухода	повторяемость, лет	после ухода	повторяемость, лет	
1	2	3	4	5	6	7	8
	крупнотравные (II-III)		0,7	10-15	0,6	10-15	(0-2) Е (0-+) Ос
4.3. Березово-еловые (с наличием под пологом березы достаточного количества деревьев ели - второй ярус ели или подрост)	сложные широколиственные (Ia-I)	4-6	0,8 0,6	20-35 10-15	0,7 0,5	25-35 10-15	(7-10) Б (0-3) Е II яр. (Пдр) 10 Е
	чернично-широколиственные (I-II)	4-6	0,8 0,7	20-30 10-15	0,7 0,5	25-35 10-15	(7-10) Б (0-3) Е II яр. (Пдр) 10 Е
	приручейно-крупнотравные (II-III)	4-6	0,8 0,7	20-30 10-15	0,7 0,6	25-30 10-15	(7-10) Б (0-3) Е II яр. (Пдр) 10 Е
<b>5. Осиновые насаждения</b>							
5.1. Осиновые насаждения: чистые и с примесью других пород	сложные мелкотравные (II-I)	10-15	0,8 0,6	30-40 8-12	0,8 0,6	30-35 10-15	(7-10) Ос (0-3) Е, Б
	чернично-мелкотравные (III-II)	10-15	0,8 0,6	25-35 8-12	0,8 0,7	25-30 10-15	(7-10) Ос (0-3) Е, Б
	сложные широколиственные (Ia-I)	8-12	0,8 0,6	30-40 8-12	0,8 0,6	30-35 10-15	(7-10) Ос (0-3) Е, С, Б
	чернично-широколиственные (I-II)	8-12	0,8 0,6	25-35 8-12	0,8 0,7	25-30 10-15	(7-10) Ос (0-3) Е, С, Б
	приручейно-крупнотравные (II-I)	8-12	0,8 0,7	25-30 8-12	0,8 0,7	25-30 10-15	(7-10) Ос (0-3) Е,



Состав лесных насаждений до рубки	Группы типов леса (класс бонитета)	Возраст начала ухода, лет	Прореживание		Проходные рубки		Целевой состав к возрасту рубки (спелости)
			минимальная сомкнутость крон до ухода	интенсивность рубки, % по запасу	минимальная сомкнутость крон до ухода	интенсивность рубки, % по запасу	
			после ухода	повторяемость, лет	после ухода	повторяемость, лет	
1	2	3	4	5	6	7	8
							Б
5.2. Осиново-еловые (с наличием под пологом осины достаточного количества деревьев ели - второй ярус или подрост)	сложные широколиственные (Ia-I)	4-8	0,7 0,5	30-40 10-12	0,7 0,5	30-40 10-15	(7-10) Ос (0-3) Е, Б II яр. (Пдр) 10Е
	чернично-широколиственные (I-II)	4-8	0,8 0,6	30-35 10-12	0,7 0,5	25-35 10-15	(7-10) Ос (0-3) Е, С, Б II яр. (Пдр) 10Е
	приручейно-крупнолиственные (II-I)	4-8	0,8 0,6	30-35 10-12	0,7 0,5	25-35 10-15	(7-10) Ос (0-3) Е, Б II яр. (Пдр) 10Е
<b>6. Липовые насаждения</b>							
<b>6.1. Насаждения многоцелевого назначения, в том числе для получения древесины</b>							
6.1.1. Липовые насаждения чистые и с небольшой примесью других пород (до 2 единиц)	липняки сложные мелколиственные (II-III)	10-15	0,8 0,7	25-30 8-12	0,8 0,7	15-20 10-15	(8-10) Лп (0-2) С, Е, др.п.
	чернично-мелколиственные (III-IV)	10-15	0,8 0,7	20-25 8-12	0,8 0,7	15-20 10-15	(8-10) Лп (0-2) С, Е, др.п.
	сложные широколиственные (I-II)	10-15	0,8 0,7	25-30 8-12	0,8 0,7	15-25 10-15	(8-10) Лп (0-2) Е, Д, др.п.
	чернично-широколи-	10-15	0,8	25-30	0,8	15-20	(8-10)

Состав лесных насаждений до рубки	Группы типов леса (класс бонитета)	Возраст начала ухода, лет	Прореживание		Проходные рубки		Целевой состав к возрасту рубки (спелости)
			минимальная сомкнутость крон до ухода	интенсивность рубки, % по запасу	минимальная сомкнутость крон до ухода	интенсивность рубки, % по запасу	
			после ухода	повторяемость, лет	после ухода	повторяемость, лет	
1	2	3	4	5	6	7	8
	травные (II-III)		0,7	8-12	0,7	10-15	Лп (0-2) Е, Д, др.п.
6.1.2. Смешанные насаждения с преобладанием липы в составе	сложные мелкотравные (II-III)	6-8	0,8 0,6	25-30 8-12	0,8 0,7	20-25 10-15	(7-10) Лп (0-3) С, Е, др.п.
	чернично-мелкотравные (III-IV)	6-8	0,8 0,6	25-30 8-12	0,8 0,7	20-25 10-15	(7-10) Лп (0-3) С, Е, др.п.
	сложные ширококравные (I-II)	6-8	0,8 0,6	25-35 8-12	0,8 0,6	20-30 10-15	(7-10) Лп (0-3) Е, Д, др.п.
	чернично-широко-кравные (II-III)	6-8	0,8 0,6	25-30 8-12	0,8 0,7	20-25 10-15	(7-10) Лп (0-3) Е, Д, др.п.
<b>6.2. Насаждения, выращиваемые для целей пчеловодства (нектарная секция)</b>							
6.2.1. Липовые насаждения чистые и с небольшой примесью других пород (до 2 единиц)	липняки сложные мелкотравные (II-III)	5-7	0,7 0,5	20-30 8-12	0,6 0,5	20-30 10-15	10 Лп ед. др.п.
	чернично-мелкотравные (III-IV)	6-8	0,7 0,5	20-30 8-12	0,6 0,5	20-30 10-15	10 Лп ед. др.п.
	сложные ширококравные (I-II)	5-7	0,7 0,5	20-35 8-12	0,6 0,4	20-40 10-15	10 Лп ед. др.п.
	чернично-широко-кравные (II-III)	6-8	0,7 0,5	20-30 8-12	0,6 0,5	20-30 10-15	10 Лп ед. др.п.
6.2.2. Смешанные насаждения с преобладанием липы в составе	сложные мелкотравные (II-III)	4-6	0,6 0,5	20-35 8-12	0,6 0,5	20-30 10-15	(9-10) Лп (0-1)
	чернично-мелкотравные (III-IV)	4-6	0,6 0,5	20-35 8-12	0,6 0,5	20-30 10-15	др.п. (9-10) Лп

Состав лесных насаждений до рубки	Группы типов леса (класс бонитета)	Возраст начала ухода, лет	Прореживание		Проходные рубки		Целевой состав к возрасту рубки (спелости)
			минимальная сомкнутость крон до ухода	интенсивность рубки, % по запасу	минимальная сомкнутость крон до ухода	интенсивность рубки, % по запасу	
			после ухода	повторяемость, лет	после ухода	повторяемость, лет	
1	2	3	4	5	6	7	8
	IV)	4-6	0,6 0,6	20-40 8-12	0,6 0,4	20-40 10-15	(0-1) др.п. (9-10)
	сложные широколиственные (I-II)	4-6	0,6 0,5	20-35 8-12	0,6 0,5	20-30 10-15	Лп (0-1) др.п. (9-10)
	чернично-широколиственные (II-III)						Лп (0-1) др.п.
<b>7. Ольховые насаждения</b>							
7.1. Черноольховые насаждения чистые и с участием других мягколиственных пород в составе	Черноальшатники приручейно-крупнотравные (II-I)	10-15	0,8 0,7	20-25 8-10	>0,8 0,8	15-25 10-15	(7-10) Ол. ч. (0-3) Е, Д
	Черноальшатники болотно-крупнотравные (III-II)	10-15	0,8 0,7	20-25 8-10	>0,8 0,8	15-25 10-15	10 Ол. ч., ед. др. п.
7.2. Смешанные насаждения с преобладанием ольхи черной и участием в составе других ценных пород	Черноальшатники приручейно-крупнотравные (II-I)	8-10	0,8 0,6	20-30 8-10	0,8 0,7	20-25 10-15	(6-8) Ол. ч., (2-4) Е. Д. др. п.
<b>8. Тополевые насаждения</b>							
Тополевые насаждения чистые и с примесью других пород		2-4	0,8 0,7	15-30 5-8	0,9 0,7	20-35 7-10	
<b>9. Ветловые насаждения</b>							
Ветловые насаждения чистые и с примесью других пород		3-4	0,8 0,7	20-30 5-7	0,8 0,7	15-20 7-8	

Примечания:

1. Максимальный процент интенсивности рубок приведен для насаждений сомкнутостью (полнотой), равной 1,0. При меньших показателях сомкнутости (полноты), наличии опасности резкого снижения устойчивости и других неблагоприятных условиях, а также проведении ухода на участках с сетью технологических коридоров интенсивность рубки соответственно снижается.

2. Повышение интенсивности может допускаться при прорубке технологических коридоров на 5-7% по запасу и необходимости удаления большого количества нежелательных деревьев.

### **2.1.3. Расчетная лесосека (ежегодный допустимый объем изъятия древесины) при всех видах рубок**

Ежегодный допустимый объем изъятия древесины при всех видах рубок приведен в таблице 9.

Согласно части 3 статьи 60.8 ЛК РФ объем древесины, заготовленной при проведении мероприятий по ликвидации очагов вредных организмов (рубка погибших и поврежденных лесных насаждений), в расчетную лесосеку не включается.

Ежегодный размер пользования по всем видам рубок составляет 111,4 тыс.м<sup>3</sup> ликвидной древесины. На долю рубок спелых и перестойных лесных насаждений приходится 92,8%, рубок лесных насаждений при уходе за лесами, 7,2 % от общего ликвидного запаса.

## Расчетная лесосека (ежегодный допустимый объем изъятия древесины) при всех видах рубок

Площадь – га, запас – тыс. м<sup>3</sup>

Хозяйства	Ежегодный допустимый объем изъятия древесины														
	при рубке спелых и перестойных лесных насаждений			при рубке лесных насаждений при уходе за лесом			при рубке погибших и повреждённых лесных насаждений			при рубке лесных насаждений на лесных участках, предназначенных для строительства, реконструкции и эксплуатации объектов лесной, лесоперерабатывающей инфраструктуры и объектов, не связанных с созданием лесной инфраструктуры			всего		
	пло- щадь	запас		пло- щадь	запас		пло- щадь	запас		площадь	запас		пло- щадь	запас	
		лик- вид- ный	деловой		лик- вид- ный	дело- вой		лик- вид- ный	дело- вой		лик- вид- ный	дело- вой		лик- вид- ный	дело- вой
1	2	3	4	5	6	7	8	9	10	11	12	13	14	15	16
Всего по лесничеству															
Хвойные	19	4,3	3,8	75	2,3	1,6	-	-	-	-	-	-	94	6,6	5,4
Твердолиствен- ные	115	12,1	8,3	17	0,2	0,1	-	-	-	-	-	-	132	12,3	8,4
Мягколиствен- ные	759	87,0	31,7	211	5,5	2,6	-	-	-	9	-	-	979	92,5	34,3
Итого	893	103, 4	43,8	303	8,0	4,3	-	-	-	9	-	-	1205	111, 4	48,1
В том числе по участковым лесничествам															
Зай - Каратаевское															
Хвойные	5	1,1	0,9	29	0,8	0,7	-	-	-	-	-	-	34	1,9	1,6
Твердолиствен-	21	1,6	1,1	7	0,1	0,1	-	-	-	-	-	-	28	1,7	1,2

Хозяйства	Ежегодный допустимый объём изъятия древесины														
	при рубке спелых и перестойных лесных насаждений			при рубке лесных насаждений при уходе за лесом			при рубке погибших и повреждённых лесных насаждений			при рубке лесных насаждений на лесных участках, предназначенных для строительства, реконструкции и эксплуатации объектов лесной, лесоперерабатывающей инфраструктуры и объектов, не связанных с созданием лесной инфраструктуры			всего		
	пло- щадь	запас		пло- щадь	запас		пло- щадь	запас		площадь	запас		пло- щадь	запас	
		лик- вид- ный	деловой		лик- вид- ный	дело- вой		лик- вид- ный	дело- вой		лик- вид- ный	дело- вой		лик- вид- ный	дело- вой
1	2	3	4	5	6	7	8	9	10	11	12	13	14	15	16
ные															
Мягколиствен- ные	212	16,9	4,5	24	0,3	0,2	-	-	-	1,9	-	-	237,9	17,2	4,7
Итого	238	19,6	6,5	60	1,2	1,0	-	-	-	1,9	-	-	299,9	20,8	7,5
Ленинбургское															
Хвойные	2	0,5	0,4	16	0,6	0,4	-	-	-	-	-	-	18	1,1	0,8
Твердолиствен- ные	20	1,8	1,2	1	-	-	-	-	-	-	-	-	21	1,8	1,2
Мягколиствен- ные	125	7,7	2,4	7	0,1	0,1	-	-	-	2,0	-	-	134	7,8	2,5
Итого	147	10,0	4,0	24	0,7	0,5	-	-	-	2,0	-	-	173	10,7	4,5
Нижне - Чершилинское															
Хвойные	2	0,5	0,5	7	0,2	0,1	-	-	-	-	-	-	9	0,7	0,6
Твердолиствен- ные	6	0,8	0,6	5	0,1	-	-	-	-	-	-	-	11	0,9	0,6
Мягколиствен- ные	225	31,7	14,0	52	1,2	0,5	-	-	-	1,7	-	-	278,7	32,9	14,5
Итого	233	33,0	15,1	64	1,5	0,6	-	-	-	1,7	-	-	298,7	34,5	15,7
Старо - Кувакское															

Хозяйства	Ежегодный допустимый объем изъятия древесины														
	при рубке спелых и перестойных лесных насаждений			при рубке лесных насаждений при уходе за лесом			при рубке погибших и поврежденных лесных насаждений			при рубке лесных насаждений на лесных участках, предназначенных для строительства, реконструкции и эксплуатации объектов лесной, лесоперерабатывающей инфраструктуры и объектов, не связанных с созданием лесной инфраструктуры			всего		
	пло- щадь	запас		пло- щадь	запас		пло- щадь	запас		площадь	запас		пло- щадь	запас	
		лик- вид- ный	деловой		лик- вид- ный	дело- вой		лик- вид- ный	дело- вой		лик- вид- ный	дело- вой			
1	2	3	4	5	6	7	8	9	10	11	12	13	14	15	16
Хвойные	7	1,5	1,4	15	0,5	0,3	-	-	-	-	-	-	22	2,0	1,7
Твердолиствен- ные	18	1,5	1,0	4	-	-	-	-	-	-	-	-	22	1,5	1,0
Мягколиствен- ные	79	10,1	3,9	95	3,0	1,4	-	-	-	1,3	-	-	175,3	13,1	5,3
Итого	104	13,1	6,3	114	3,5	1,7	-	-	-	1,3	-	-	219,3	16,6	8,0
Шугуровское															
Хвойные	3	0,7	0,6	8	0,2	0,1	-	-	-	-	-	-	11	0,9	0,7
Твердолиствен- ные	50	6,4	4,4	-	-	-	-	-	-	-	-	-	50	6,4	4,4
Мягколиствен- ные	118	20,6	6,9	33	0,9	0,4	-	-	-	2,1	-	-	151	21,5	7,3
Итого	171	27,7	11,9	41	1,1	0,5	-	-	-	2,1	-	-	212	28,8	12,4

### 2.1.4. Возрасты рубок

Возрасты рубок лесных насаждений, установленные приказом Рослесхоза от 09.04.2015 № 105 «Об установлении возрастов рубок», приведены в таблице 10.

Таблица 10

#### Возрасты рубок

Виды целевого назначения лесов, в т.ч. категории защитных лесов	Хозсекции и входящие в них преобладающие породы	Классы бонитета	Возрасты рубок, лет
1	2	3	4
Лесорастительная зона: Лесостепная зона Лесной район: Лесостепной район европейской части РФ			
Защитные леса (кроме категории защитных лесов – Запретные полосы лесов, расположенные вдоль водных объектов)	Хвойные		
	Сосна, ель, лиственница	Все	101-120
	Твердолиственные		
	Дуб семенной, ясень	Все	121-140
	Дуб порослевой	III и выше	71-80
		IV и ниже	61-70
	Вяз, клен	Все	71-80
	Мягколиственные		
	Липа медоносная (нектарная)	Все	81-90
	Береза, ольха черная, липа (товарная),	Все	71-80
	Осина, тополь, осокорь, ольха серая, ива древовидная	Все	51-60
	Тополь (культуры)	Все	36-40
	Кустарники		
	Тальник	Все	5
Защитные леса (Запретные полосы лесов, расположенные вдоль водных объектов), эксплуатационные леса	Хвойные		
	Сосна, ель, лиственница	Все	81-100
	Твердолиственные		
	Дуб семенной, ясень	Все	101-120
	Дуб порослевой	III и выше	61-70
		IV и ниже	51-60
	Вяз, клен	Все	61-70
	Мягколиственные		
	Липа медоносная (нектарная)	Все	81-90
	Береза, ольха черная, липа (товарная)	Все	61-70
	Осина, тополь, осокорь, ольха серая, ива древовидная	Все	41-50
	Тополь (культуры)	Все	31-35
	Кустарники		
	Тальник	Все	5

### 2.1.5. Процент (интенсивность) выборки древесины с учетом полноты



### древостоя и состава, размеры лесосек, сроки примыкания лесосек, количество зарубов, сроки повторяемости рубок

Требования к заготовке древесины установлены Правилами заготовки древесины и особенностей заготовки древесины в лесничествах, лесопарках, указанных в статье 23 Лесного кодекса Российской Федерации, утвержденными приказом МПР РФ от 13 сентября 2016 г. № 474, приказом МПР от 27 июня 2016 г. № 367 «Об утверждении видов лесосечных работ, порядка и последовательности их проведения, формы технологической карты лесосечных работ, формы акта осмотра лесосеки и порядка осмотра лесосеки».

Параметры основных организационно-технических элементов рубок спелых, перестойных лесных насаждений приведены в следующей таблице.

№№ п/п	Параметры заготовки древесины. Способы рубок	Выборочные рубки	Сплошные рубки
1	2	3	4
<b>Лесостепной лесной район европейской части Российской Федерации</b>			
1.	<b>Интенсивность выборочных рубок, %</b> Очень слабая Слабая Умеренная Умеренно-высокая Высокая Очень высокая (для выборочных санитарных рубок)	до 10 11-20 21-30 31-40 41-50 51-70	
2.	<b>Предельная площадь лесосек (выборочных рубок), га</b> Защитные леса: Добровольно-выборочные рубки Группово-выборочные рубки Равномерно-постепенные рубки Группово-постепенные рубки Чересполосные постепенные рубки Эксплуатационные леса: Добровольно-выборочные рубки Группово-выборочные рубки Равномерно-постепенные рубки Группово-постепенные рубки Чересполосные постепенные рубки	25 15 15 10 5 50 30 30 25 15	
3.	<b>Предельная площадь лесосек сплошных рубок, га</b> сосна, лиственница ель, пихта дуб при семенном возобновлении дуб при порослевом возобновлении и другие твердолиственные мягколиственные		5 5 2,5 10 10

№№ п/п	Параметры заготовки древесины. Способы рубок	Выборочные рубки	Сплошные рубки
1	2	3	4
Лесостепной лесной район европейской части Российской Федерации			
4.	<b>Предельная ширина лесосек сплошных рубок, м</b> сосна, лиственница ель, пихта дуб при семенном возобновлении дуб при порослевом возобновлении и другие твердолиственные мягколиственные		50 50 50 100 100
5.	<b>Срок примыкания лесосек, лет</b> сосна, лиственница ель, пихта дуб при семенном возобновлении дуб при порослевом возобновлении и другие твердолиственные мягколиственные		4 4 4 4 2
6.	<b>Сроки повторяемости рубок, лет</b> Добровольно-выборочные рубки Группово-выборочные рубки Равномерно-постепенные рубки Группово-постепенные рубки Чересполосные постепенные рубки	8-30 8-30 4-8 30-40 4-8	
7.	<b>Количество зарубов в расчете на 1 км стороны лесного квартала</b> при ширине (протяженности) лесосек до 50 м при ширине (протяженности) лесосек 51-150 м при ширине (протяженности) лесосек 151-250 м при ширине (протяженности) лесосек свыше 250 м		не более 4 не более 3 не более 2 1
8.	<b>Общая площадь под погрузочные пункты, производственные и бытовые объекты (от общей площади лесосеки)</b> - с послед. искусственным лесовосстановлением На лесосеках площадью более 10 га - для создания межсезонных запасов древесины - с повреждением почвы На лесосеках площадью 10 га и менее: - с последующим возобновлением - с предварительным возобновлением - при постепенных рубках - при выборочных рубках	не более 3%    до 0,3 га до 0,25 га	не ограничена не более 5% не более 15% не более 3 %  до 0,4 га до 0,3 га
9.	<b>Площадь трасс волоков и дорог на лесосеке (% от площади лесосеки)</b> - с применением многооперационной техники - с послед. искусственным лесовосстановлением	не более 15%	не более 20% до 30 % не ограничена

### **2.1.6. Методы лесовосстановления**

Лесовосстановление осуществляется путем естественного, искусственного или комбинированного восстановления лесов и регламентируется Правилами лесовосстановления (далее – Правила лесовосстановления), утвержденными приказом МПР РФ от 29 июня 2016 г. № 375.

Типы леса и способы лесовосстановления так же регулируются данными Правилами лесовосстановления.

### **2.1.7. Сроки использования лесов для заготовки древесины и другие сведения**

На основании договоров аренды лесных участков заготовка древесины осуществляется гражданами и юридическими лицами в соответствии с Лесным планом, лесохозяйственным регламентом лесничества, а также проектом освоения лесов на лесном участке, предоставленном в аренду. Заготовка древесины без представления лесного участка осуществляется гражданами и юридическими лицами на основании договоров купли-продажи лесных насаждений в соответствии с Лесным планом, лесохозяйственным регламентом лесничества.

Рубка лесных насаждений, трелевка, частичная переработка, хранение и вывоз заготовленной древесины осуществляется лицом, использующим лесной участок в целях заготовки древесины, в течение 12 месяцев с даты начала декларируемого периода согласно лесной декларации, или в течение срока, установленного договором купли-продажи лесных насаждений, - в случае заготовки древесины на основании договора купли-продажи лесных насаждений.

Увеличение сроков рубки лесных насаждений, хранения и вывоза древесины, указанных в настоящем пункте, допускается в случае возникновения неблагоприятных погодных условий, исключающих своевременное исполнение данных требований.

Срок рубки лесных насаждений, хранения и вывоза древесины может быть увеличен не более чем на 12 месяцев уполномоченным органом по письменному заявлению лица, использующего леса.

Не допускается заготовка древесины видов (пород) деревьев и кустарников, перечень которых утвержден приказом МПР РФ от 29 мая 2017 г. № 264 «Об утверждении Особенности охраны в лесах редких и находящихся под угрозой исчезновения деревьев, кустарников, лиан, иных лесных растений, занесенных в Красную книгу Российской Федерации или красные книги субъектов Российской Федерации». При заготовке древесины в целях повышения биоразнообразия лесов на лесосеках могут сохраняться отдельные ценные деревья в любом ярусе и их группы (старовозрастные деревья, деревья с дуплами, гнездами птиц, а также потенциально пригодные для гнездования и мест укрытия мелких животных и т.п.).

Разрешение на изменение сроков рубки лесных насаждений, трелевки, частичной переработки, хранения, вывоза древесины выдается в письменном виде с указанием местонахождения лесосеки (участковое лесничество, номер лесного

квартала, номер лесотаксационного выдела, номер лесосеки), площади лесосеки, объема древесины и вновь установленного (продленного) срока (даты) рубки лесных насаждений, трелевки, частичной переработки, хранения, вывозки древесины.

Договор аренды лесного участка для заготовки древесины заключается на срок от 10 до 49 лет.

## **2.2. Нормативы, параметры и сроки использования лесов для заготовки живицы**

Регламентируются ст. 31 ЛК РФ и приказом Рослесхоза от 24.01.2012 № 23 «Об утверждении правил заготовки живицы».

Заготовка живицы осуществляется в хвойных спелых и перестойных древостоях, которые после окончания установленного срока подсочки предназначаются для заготовки древесины.

В лесничестве лесоустройством фонд подсочки не выявлен, так как подсочка не ведется и на предстоящий учетный период не проектируется и таблица не заполняется. В связи с этим, лесохозяйственным регламентом по лесничеству не предусматриваются виды подсочки, количество карр на дереве и ширину межкарровых ремней в зависимости от диаметра деревьев, сроки использования лесов для заготовки живицы.

Таблица 11

### Фонд подсочки древостоев

площадь, тыс. га

N п/п	Показатели	Подсочка		
		целевое назначение лесов		
		защитные леса	эксплуатационные леса	итого
1	2	3	4	5
1	Всего спелых и перестойных насаждений, пригодных для подсочки:	-	-	-
1.1	Из них:	-	-	-
	не вовлечены в подсочку	-	-	-
	нерентабельные для подсочки	-	-	-
2	Ежегодный объем подсочки	-	-	-

## **2.3. Нормативы, параметры и сроки использования лесов для заготовки и сбора недревесных лесных ресурсов**

Использование лесов для заготовки и сбора недревесных лесных ресурсов, регламентируется статьей 32 ЛК РФ, приказом МПР РФ от 16 июля 2018 г. № 325 «Об утверждении Правил заготовки и сбора недревесных лесных ресурсов», Законом Республики Татарстан от 22 мая 2008 года № 22-ЗРТ «Об использовании лесов в Республике Татарстан».

Перечни лесных кварталов или их частей, в пределах которых разрешено использование лесов для заготовки и сбора недревесных лесных ресурсов, приведены в таблице 5.

### **2.3.1. Нормативы (ежегодные допустимые объемы) и параметры использования лесов для заготовки и сбора недревесных ресурсов по их видам**

Ежегодные допустимые объемы разрешенного использования лесов при заготовке и сборе недревесных лесных ресурсов приведены в таблице 12.

Таблица 12

#### Параметры использования лесов для заготовки недревесных лесных ресурсов

№ п/п	Вид недревесного лесного ресурса	Единица измерения	Ежегодный допустимый объем заготовки
1	2	3	4
1.	Береста	т	0,90
2.	Кора деревьев, кустарников	т	1582,0
3.	Хворост	кбм	4912,0
4.	Веточный корм	т	-
5.	Еловые и сосновые лапы	т	-
6.	Ели и (или) деревья других хвойных пород для новогодних праздников	тыс. шт.	0,5
7.	Мочало	т	-

Существует классификация недревесных лесных ресурсов, в основу которой положено подразделение ресурсов на 3 группы, различающихся местом образования (заготовки), способом учета (оценки) ресурса, характером использования.

### **2.3.2. Сроки использования лесов для заготовки и сбора недревесных лесных ресурсов**

Сроки разрешенного использования лесов для заготовки и сбора недревесных лесных ресурсов определяются договором аренды лесного участка.

### **2.4. Нормативы, параметры и сроки использования лесов для заготовки пищевых лесных ресурсов и сбора лекарственных растений**

Использование лесов для заготовки пищевых лесных ресурсов и сбора лекарственных растений регламентируется статьями 34, 35 Лесного кодекса Российской Федерации, Правилами заготовки пищевых лесных ресурсов и сбора

лекарственных растений, утвержденными приказом Рослесхоза от 05.12.2011 № 511, Законом Республики Татарстан от 22 мая 2008 года № 22-ЗРТ «Об использовании лесов в Республике Татарстан».

К пищевым лесным ресурсам относятся дикорастущие плоды, ягоды, орехи, грибы, семена, березовый сок и подобные лесные ресурсы.

Заготовка пищевых лесных ресурсов и сбор лекарственных растений могут осуществляться гражданами, юридическими лицами в целях предпринимательской деятельности, а также гражданами – для собственных нужд.

Заготовка пищевых лесных ресурсов и сбор лекарственных растений в целях предпринимательской деятельности осуществляются на основании договора аренды лесного участка.

Договор аренды лесного участка заключается на срок от 10 до 49 лет.

Заготовка пищевых лесных ресурсов и сбор лекарственных растений для собственных нужд осуществляются в соответствии с частью 1 статьи 11 ЛК РФ.

Перечни лесных кварталов или их частей, в пределах которых разрешено использование лесов для заготовки пищевых лесных ресурсов и сбора лекарственных растений, приведены в таблице 5.

#### **2.4.1. Нормативы (ежегодные допустимые объемы) и параметры использования лесов для заготовки пищевых лесных ресурсов и сбора лекарственных растений по их видам**

Ежегодно допустимые объемы разрешенного использования лесов при заготовке пищевых лесных ресурсов и сборе лекарственных растений приведены в таблице 13.

Таблица 13.

##### Параметры использования лесов при заготовке пищевых лесных ресурсов и сборе лекарственных растений

№ п/п	Вид пищевых лесных ресурсов, лекарственных растений	Единица измерений	Ежегодный допустимый объем заготовки
1	2	3	4
<b>Пищевые ресурсы</b>			
1.	Ягоды: брусника	т	-
	клюква	т	-
	голубика	т	-
	малина	т	1,5
	земляника	т	0,5
	черника	т	-
	костяника	т	-
	рябина, черемуха	т	3,0
	Итого:	т	5,0
2.	Грибы: белые	т	1,0
	маслята	т	10,0
	сыроежки	т	10,0

№ п/п	Вид пищевых лесных ресурсов, лекарственных растений	Единица измерений	Ежегодный допустимый объем заготовки
1	2	3	4
	подосиновики	т	5,0
	подберезовики	т	5,0
	грузди	т	2,0
	лисички	т	-
	опята	т	10,0
	Итого:	т	42,0
3.	Древесные соки: березовый	т	150,0
<b>Лекарственное сырье</b>			
4.	Зверобой, крапива двудомная, ландыш, пустырник, ромашка лекарственная, тысячелистник, череда, чистотел, валериана, пижма, лапчатка, мать-и-мачеха, хвощ полевой и др.	т	0,13 (в сухом виде)
5.	Гриб чага	т	1,0

Урожай ягод, грибов и лекарственного сырья до 60% осваивается местным населением.

#### **2.4.2. Сроки заготовки и сбора**

Сроки разрешенного использования лесов для заготовки пищевых лесных ресурсов и сбора лекарственных растений определяются договором аренды лесного участка.

#### **2.4.3. Нормативы и параметры при заготовке древесных соков**

Заготовка березового сока допускается на участках спелого леса не ранее чем за 5 лет до рубки.

Заготовка березового сока осуществляется способом подсочки в насаждениях, где проводятся выборочные рубки, разрешается с деревьев, намеченных в рубку.

Для подсочки подбираются участки здорового леса I-III классов бонитета с полнотой не менее 0,4 и количеством деревьев на одном гектаре не менее 200 штук. В подсочку назначают деревья диаметром на высоте груди 20 см и более.

Сверление канала производят на высоте 20-35 см от корневой шейки дерева. В тех случаях, когда на дереве делается два и больше подсочных отверстий, они располагаются на одной стороне ствола на расстоянии 8-15 см одно от другого с тем расчетом, чтобы сок стекал в один приемник.

Нормативы количества высверливаемых каналов в зависимости от диаметра ствола деревьев приведены в следующей таблице.

Диаметр дерева	Количество	Примечание
----------------	------------	------------

на высоте груди, см	каналов при подсочке	
20-22	1	За год до рубки разрешается подсочка деревьев с диаметром 16 см при следующих нормах нагрузки: 16-20 см – 1 канал 21-24 см – 2 канала 25 см и более – 3 канала
23-27	2	
28-32	3	
33 и более	3	

После окончания сезона подсочки отверстия должны быть промазаны живичной пастой или закрыты деревянной пробкой и замазаны варом, садовой замазкой или глиной с известью для предупреждения заболевания деревьев.

В последующие годы каналы сверлят на уровне каналов первого года подсочки с интервалом 10 см в ту или другую сторону по окружности ствола дерева.

Заготовка должна производиться способами, обеспечивающими сохранение технических свойств древесины.

#### **2.4.4. Заготовка папоротника орляка**

Заготовка пищевых лесных ресурсов должна вестись способами, не ухудшающими состояние их зарослей. Запрещается вырывать растения с корнями, повреждать листья (вайи) и корневища.

Заготовка сырья папоротника орляка ведется на одном участке в течение 3 - 4 лет. Затем следует перерыв для восстановления заросли: при однократном (за сезон) сборе сырья - 2 - 3 года, двухкратном - 3 - 4 года.

#### **2.4.5. Сроки использования лесов для заготовки пищевых лесных ресурсов и сбора лекарственных растений**

Договор аренды лесного участка, находящегося в государственной или муниципальной собственности, в целях использования лесов для заготовки пищевых лесных ресурсов и сбора лекарственных растений в соответствии частью 3 статьи 72 ЛК РФ заключается на срок от десяти до сорока девяти лет, за исключением случаев, предусмотренных статьями 36, 43-46, пунктом 3 части 3 статьи 73.1 ЛК РФ.

Срок договора аренды лесного участка определяется в соответствии со сроком использования лесов, предусмотренным лесохозяйственным регламентом.

#### **2.5. Нормативы, параметры и сроки использования лесов для осуществления видов деятельности в сфере охотничьего хозяйства**

Охотничье хозяйство вносит свою долю в комплексное использование лесов в виде рационального управления популяциями диких животных и ежегодного получения продукции.

Охота осуществляется в соответствии с Федеральным законом № 209-ФЗ.

Использование лесов для ведения охотничьего хозяйства и осуществления охоты регламентируется статьями 25, 36 ЛК РФ.



Правовое регулирование использования лесов для ведения охотничьего хозяйства осуществляется в соответствии с Приказом МПР РФ от 12 декабря 2017 г. № 661 «Об утверждении Правил использования лесов для осуществления видов деятельности в сфере охотничьего хозяйства и Перечня случаев использования лесов для осуществления видов деятельности в сфере охотничьего хозяйства без предоставления лесных участков», Распоряжением Правительства РФ от 11 июля 2017 г. № 1469-р «О перечне объектов, относящихся к охотничьей инфраструктуре».

В границы охотничьих угодий включаются земли, правовой режим которых допускает осуществление видов деятельности в сфере охотничьего хозяйства.

Охотничьи угодья подразделяются на:

1) охотничьи угодья, которые используются юридическими лицами, индивидуальными предпринимателями на основаниях, предусмотренных Федеральным законом № 209-ФЗ (далее - закрепленные охотничьи угодья);

2) охотничьи угодья, в которых физические лица имеют право свободно пребывать в целях охоты (далее - общедоступные охотничьи угодья).

Общедоступные охотничьи угодья должны составлять не менее чем двадцать процентов от общей площади охотничьих угодий субъекта Российской Федерации.

Охотничьи угодья могут использоваться для осуществления одного или нескольких видов охоты.

Перечень лесных кварталов или их частей по участковым лесничествам для осуществления видов деятельности в сфере охотничьего хозяйства приведен в таблице 5 настоящего регламента.

### **2.5.1. Перечень и нормы проведения биотехнических мероприятий, размещенных для размещения объектов охотничьей инфраструктуры**

Ежегодные объемы биотехнических мероприятий приведены в ниже приведенной таблице.

№ п/п	Виды мероприятий	Единица измерения	Ежегодный допустимый объем
1	2	3	4
1.	Устройство подкормочных площадок для зайцев	шт.	100
2.	Установка кормушек для лосей, косуль	шт.	45
3.	Устройство солонцов для лосей, кабанов, зайцев с закладкой соли	шт./кг	140/2,7
4.	Подрубка осины, ивы для подкормки лося, косули, зайцев	кбм	100
5.	Устройство охотничьих вышек	шт.	3
6.	Заготовка сена для подкормки	тонн	11,5
7.	Устройство галечников для глухарей и рябчиков	шт.	30
8.	Устройство порхалищ	шт.	30
9.	Создание кормовых полей для кабана	га	3

№ п/п	Виды мероприятий	Единица измерения	Ежегодный допустимый объем
1	2	3	4
10.	Установка аншлагов, ограничивающих и запрещающих охоту, указателей	шт.	40

## 2.6. Нормативы, параметры и сроки использования лесов для ведения сельского хозяйства

Использование лесов для ведения сельского хозяйства регламентируется правилами использования лесов для ведения сельского хозяйства, утвержденными приказом МПР РФ от 21 июня 2017 г. № 314.

Леса могут использоваться для ведения сельского хозяйства (сенокошения, выпаса сельскохозяйственных животных, пчеловодства, северного оленеводства, товарной аквакультуры (товарного рыбоводства), выращивания сельскохозяйственных культур и иной сельскохозяйственной деятельности).

Перечень лесных кварталов или их частей по участковым лесничествам для ведения сельского хозяйства приведен в таблице 5 настоящего регламента.

### 2.6.1. Параметры использования лесов для ведения сельского хозяйства

Таблица 14

#### Параметры использования лесов для ведения сельского хозяйства

№ п/п	Виды пользований	Единица измерения	Ежегодно допустимый объем
1	2	3	4
1.	Использование пашни	га	51
2.	Сенокошение	га	413
3.	Пастьба скота		
	а) в лесу	тыс. га/голов	27,9 / 5580
	н) на выгонах	га / голов	142 / 570
4.	Пчеловодство		
	а) медоносы:		
	- липа	га	9050
	- травы	га	1277
	б) медопродуктивность, в том числе:		
	- липа	кг/га	300
	- травы	кг/га	100
	в) возможность к содержанию количества пчелосемей	кол-во	480

## 2.7. Нормативы, параметры и сроки использования лесов для осуществления научно-исследовательской и образовательной деятельности

Использование лесов для осуществления научно-исследовательской деятельности и образовательной деятельности согласно статье 40 Лесного кодекса РФ может осуществляться на всей территории лесничества. Использование лесов регламентируется Правилами использования лесов для осуществления научно-исследовательской деятельности и образовательной деятельности, утвержденными приказом Рослесхоза от 23.12.2011 № 548.

Перечень лесных кварталов или их частей по участковым лесничествам для осуществления научно-исследовательской, образовательной деятельности приведен в таблице 5 настоящего регламента.

## **2.8. Нормативы, параметры и сроки использования лесов для осуществления рекреационной деятельности**

### **2.8.1. Нормативы использования лесов для осуществления рекреационной деятельности**

Рекреационная деятельность рассматривается ЛК РФ как деятельность, имеющая отношение к организации отдыха, туризма, физкультурно-оздоровительной и спортивной деятельности.

Рассматриваемое использование лесов (ст. 41 ЛК РФ) относится к видам, которые требуют предоставления лесных участков, но осуществляются без изъятия лесных ресурсов, на представленных лесных участках создается необходимая лесная инфраструктура, в том числе временные постройки, производится благоустройство территории (ст. 13, 41 ЛК РФ).

Особенности организации рекреационной деятельности изложены в Правилах использования лесов для осуществления рекреационной деятельности, утвержденных приказом Рослесхоза от 21.02.2012 № 62.

### **2.8.2. Перечень кварталов и (или) частей кварталов зоны рекреационной деятельности.**

Перечень лесных кварталов или их частей для осуществления рекреационной деятельности по участковым лесничествам приведен в таблице 5 настоящего регламента.

### **2.8.3. Функциональное зонирование территории зоны рекреационной деятельности**

По функциональному зонированию рекреационные зоны подразделяются на следующие:

1. Интенсивного пользования.
2. Умеренного пользования.
3. Концентрированного отдыха.
4. Резерватная.

5. Заказник.
6. Строгого режима.
7. Хозяйственная.

#### **2.8.4. Перечень временных построек на лесных участках и нормативы их благоустройства**

Нормы благоустройства территории в лесах рекреационного назначения (на 100 га общей площади)

№ п/п	Наименование мероприятий	Ед. изм.	Объём, м	Местонахождение (квартал, выдел)
1	2	3	4	5
1.	Установка указательных щитов	шт.	2	По усмотрению лесничества
2.	Устройство пешеходных мостиков	шт.	2	По усмотрению лесничества
3.	Устройство навесов от дождя	шт.	2	По усмотрению лесничества
4.	Устройство пикниковых столов	шт.	3	По усмотрению лесничества
5.	Устройство скамеек и диванов	шт.	30	По усмотрению лесничества
6.	Установка мусоросборников	шт.	3	По усмотрению лесничества
7.	Прокладка тропинок	км	0,4	По усмотрению лесничества
8.	Устройство автостоянок	шт.	3	По усмотрению лесничества
9.	Оборудование мест под палатки	шт.	-	По усмотрению лесничества
10.	Оборудование мест под костры (очаги для приготовления пищи)	шт.	5	По усмотрению лесничества
11.	Обустройство колодцев и родников	шт.	1	По усмотрению лесничества

#### **2.8.5. Параметры и сроки использования лесов для осуществления рекреационной деятельности**

Хозяйственная деятельность в лесах рекреационной деятельности должна быть направлена на создание наилучших условий для отдыха населения, на сохранение и улучшение лесных ландшафтов, отвечающих эстетическим и санитарно – гигиеническим требованиям, на установление рационального (оптимального) сочетания типов ландшафтов.

Важным элементом работ для лесов рекреационного назначения является благоустройство их территории, которое заключается в строительстве и ремонте дорог, устройстве мест и площадок для отдыха, размещение малых архитектурных

форм, лесной скульптуры, строительстве различных лесопожарных сооружений и ряде других мероприятий. Дорожно – тропиновая сеть должна объединять всю территорию в единое композиционное целое.

Степень изменения лесной среды под влиянием рекреационной нагрузки определяет режим отдыха, а режим отдыха – организацию территории лесов.

Перечень временных построек на лесных участках и нормативы их благоустройства при использовании лесов для осуществления рекреационной деятельности устанавливаются для конкретного лесного участка, переданного для использования в указанных целях (для организации отдыха, туризма, физкультурно-оздоровительной, спортивной деятельности и др.) в проектах освоения лесов после проведения дополнительных обследований.

В соответствии со статьей 72 Лесного кодекса РФ договор аренды лесного участка с целью осуществления рекреационной деятельности заключается на срок от десяти до сорока девяти лет.

## **2.9. Нормативы, параметры и сроки разрешенного использования лесов для создания лесных плантаций и их эксплуатации**

Создание лесных плантаций и их эксплуатация представляет собой предпринимательскую деятельность, связанную с выращиванием лесных насаждений определенных пород (целевых пород).

К лесным насаждениям определенных пород относятся лесные насаждения искусственного происхождения, за счет которых обеспечивается получение древесины с заданными характеристиками.

Лесные плантации могут создаваться на землях лесного фонда и землях иных категорий.

Гражданам, юридическим лицам для создания лесных плантаций и их эксплуатации лесные участки предоставляются в аренду в соответствии с Лесным кодексом РФ, земельные участки – в соответствии с земельным законодательством.

На лесных плантациях проведение рубок лесных насаждений и осуществление подсадки лесных насаждений допускается без ограничений.

Лесных плантаций, материалов технического проектирования лесных плантаций в лесничестве не имеется, специальные обследования для закладки лесных плантаций в лесничестве не производились.

В соответствии со статьей 72 Лесного кодекса РФ договор аренды лесного участка с целью создания лесных плантаций и их эксплуатации заключается на срок от десяти до сорока девяти лет.

## **2.10. Нормативы, параметры и сроки использования лесов для выращивания лесных плодовых, ягодных, декоративных растений и лекарственных растений**

Выращивание лесных плодовых, ягодных, декоративных растений, лекарственных растений представляет собой предпринимательскую деятельность, связанную с получением плодов, ягод, декоративных растений, лекарственных

растений и подобных лесных ресурсов. Данный вид использования лесов регламентируется Правилами использования лесов для выращивания лесных плодовых, ягодных, декоративных растений, лекарственных растений, утвержденными приказом Рослесхоза от 05.12.2011 № 510, и осуществляется в соответствии с проектом освоения лесов на основании договора аренды лесного участка.

Для выращивания лесных плодовых, ягодных декоративных растений, лекарственных растений используют, в первую очередь, нелесные земли из состава земель лесного фонда, а также необлесившиеся лесосеки, прогалины и другие, не покрытые лесной растительностью земли, на которых невозможно естественное возобновление леса до посадки на них лесных культур, земли, подлежащие рекультивации (выработанные торфяники и др.).

Для выращивания лесных плодовых, ягодных, декоративных, лекарственных растений под пологом леса могут использоваться участки малоценных насаждений, не намеченные под реконструкцию.

Использование лесов для выращивания лесных плодовых, ягодных, декоративных растений, лекарственных растений может ограничиваться или запрещаться в соответствии со статьей 27 Лесного кодекса РФ.

В соответствии со статьей 72 Лесного кодекса РФ договор аренды лесного участка с целью выращивания лесных плодовых, ягодных декоративных растений, лекарственных растений заключается на срок от десяти до сорока девяти лет.

Перечень лесных кварталов или их частей для выращивания лесных плодовых, ягодных, декоративных, лекарственных растений по участковым лесничествам приведен в таблице 5 настоящего регламента.

## **2.11. Нормативы, параметры и сроки использования лесов для выращивания посадочного материала лесных растений (саженцев, сеянцев)**

Выращивание посадочного материала лесных растений (саженцев, сеянцев) представляет собой предпринимательскую деятельность, осуществляемую в целях воспроизводства лесов и лесоразведения.

Правила использования лесов для выращивания посадочного материала лесных растений (саженцев, сеянцев) утверждены приказом Рослесхоза от 19.07.2011 № 308.

Использование лесов для выращивания посадочного материала лесных растений (саженцев, сеянцев) может ограничиваться в соответствии со статьей 27 Лесного кодекса РФ.

Для выращивания посадочного материала лесных растений (саженцев, сеянцев) используют, в первую очередь, не покрытые лесом земли из состава земель лесного фонда, а также необлесившиеся лесосеки, прогалины и другие, не покрытые лесной растительностью земли иных категорий, на которых располагаются леса.

Для выращивания посадочного материала лесных растений (саженцев, сеянцев) используются улучшенные и сортовые семена лесных растений или, если такие семена отсутствуют, нормальные семена лесных растений.

Для выращивания посадочного материала лесных растений (саженцев, сеянцев) не допускается применение нерайонированных семян лесных растений, а также семян лесных растений, посевные и иные качества которых не проверены.

В соответствии со статьей 72 Лесного кодекса РФ договор аренды лесного участка с целью выращивания посадочного материала лесных растений (саженцев, сеянцев) заключается на срок от десяти до сорока девяти лет.

В настоящее время в границах Лениногорского лесничества имеется 1 постоянный лесной питомник, в котором выращиваются основные лесообразующие породы.

Перечень лесных кварталов или их частей для выращивания посадочного материала лесных растений (саженцев, сеянцев) по участковым лесничествам приведен в таблице 5 настоящего регламента.

## **2.12. Нормативы, параметры и сроки использования лесов для выполнения работ по геологическому изучению недр, для разработки месторождений полезных ископаемых**

Использование лесов для выполнения работ по геологическому изучению недр, для разработки месторождений полезных ископаемых регулируется статьей 43 Лесного кодекса РФ.

Разрешенные объемы использования лесов для выполнения работ по геологическому изучению недр, для разработки месторождений полезных ископаемых и местоположение лесных участков в разрезе участковых лесничеств лесничества отражены в таблице 5.

Для выполнения работ по геологическому изучению недр, для разработки месторождений полезных ископаемых лесные участки, находящиеся в государственной или муниципальной собственности, предоставляются в аренду или на основании разрешений органов государственной власти, органов местного самоуправления в пределах их полномочий. Допускается выполнение работ по геологическому изучению недр на землях лесного фонда без предоставления лесного участка, если выполнение таких работ не влечет за собой проведение рубок лесных насаждений, строительство объектов капитального строительства.

Использование лесов для выполнения работ по геологическому изучению недр, для разработки месторождений полезных ископаемых осуществляется в соответствии с Порядком использования лесов для выполнения работ по геологическому изучению недр, для разработки месторождений полезных ископаемых, утвержденным приказом Рослесхоза от 27.12.2010 № 515.

Лица, осуществляющие использование лесов в целях выполнения работ по геологическому изучению недр, разработки месторождений полезных ископаемых, обеспечивают:

регулярное проведение очистки используемых лесов и примыкающих опушек леса искусственных и естественных водотоков от захламления строительными, промышленными, древесными, бытовыми и иными отходами, мусором;

восстановление нарушенных производственной деятельностью дорог, осушительных канав, дренажных систем, мостов, других гидромелиоративных сооружений, квартальных столбов, квартальных просек, аншлагов, элементов благоустройства территории лесов;

консервацию или ликвидацию объектов, связанных с выполнением работ по геологическому изучению недр, разработкой месторождений полезных ископаемых, по истечении сроков выполнения соответствующих работ, и рекультивацию земель, которые использовались для строительства, реконструкции и (или) эксплуатации указанных объектов, не связанных с созданием лесной инфраструктуры, в соответствии с законодательством Российской Федерации;

принятие необходимых мер по устранению аварийных ситуаций и лесных пожаров, а также ликвидации их последствий, возникших по вине указанных лиц;

максимальное использование земель, занятых квартальными просеками, лесными дорогами, и других непокрытых лесом земель в целях планирования и проведения сейсморазведочных работ, в том числе перебазировки подвижного состава и грузов.

Право собственности на древесину, которая получена при использовании лесов в соответствии со статьями 43-46 Лесного кодекса РФ, принадлежит Российской Федерации.

Указанная древесина реализуется в соответствии с постановлением Правительства РФ от 23 июля 2009 г. № 604 «О реализации древесины, которая получена при использовании лесов, расположенных на землях лесного фонда, в соответствии со статьями 43 - 46 Лесного кодекса Российской Федерации».

Частью 3 статьи 73.1 Лесного кодекса РФ предусмотрено заключение договоров аренды лесных участков без проведения аукциона на заготовку древесины на лесных участках, предоставленных для использования лесов в соответствии со статьями 43-46 Лесного кодекса РФ.

Договор аренды лесного участка, находящегося в государственной или муниципальной собственности, в случаях, предусмотренных статьями 43, 45, пунктом 3 части 3 статьи 73.1 Лесного кодекса РФ, заключается на срок действия лицензии на пользование недрами.

Перечень лесных кварталов или их частей для осуществления кварталов для выполнения работ по геологическому изучению недр, для разработки месторождений полезных ископаемых по участковым лесничествам приведен в таблице 5 настоящего регламента.

В соответствии с Федеральным законом от 19 июля 2018 года № 212-ФЗ «О внесении изменений в Лесной кодекс Российской Федерации и отдельные законодательные акты Российской Федерации в части совершенствования воспроизводства лесов и лесоразведения» лица, использующие леса для этих целей обязаны выполнить работы по лесовосстановлению или лесоразведению в границах территории Республики Татарстан на площади, равной площади вырубленных лесных насаждений, в том числе при создании охранных зон, предназначенных для обеспечения безопасности граждан и создания необходимых условий для эксплуатации объектов, не позднее чем через один год после рубки лесных



насаждений в соответствии с проектом лесовосстановления или проектом лесоразведения в порядке, установленном Правительством Российской Федерации.

### **2.13. Нормативы, параметры и сроки использования лесов для строительства и эксплуатации водохранилищ, иных искусственных водных объектов, а также гидротехнических сооружений, речных портов, причалов**

В соответствии со статьей 44 Лесного кодекса РФ лесные участки используются для строительства и эксплуатации водохранилищ, иных искусственных водных объектов, а также гидротехнических сооружений, речных портов, причалов в соответствии с водным законодательством.

Нормами лесного законодательства определено, что право собственности на древесину, которая получена при использовании лесов в соответствии со статьями 43-46 Лесного кодекса РФ, принадлежит Российской Федерации.

Указанная древесина реализуется в соответствии с постановлением Правительства РФ от 23 июля 2009 г. № 604 «О реализации древесины, которая получена при использовании лесов, расположенных на землях лесного фонда, в соответствии со статьями 43-46 Лесного кодекса Российской Федерации».

В соответствии с частью 3 ст. 72 и частью 3 ст. 74 Лесного кодекса РФ лесные участки для названных целей предоставляются в аренду на срок от одного года до сорока девяти лет без проведения аукционов на основании решений органов государственной власти.

Лесные участки, находящиеся в государственной или муниципальной собственности, предоставляются гражданам, юридическим лицам в соответствии со статьей 9 Лесного кодекса РФ для строительства водохранилищ, иных искусственных водных объектов, а также гидротехнических сооружений, речных портов, причалов.

Перечень лесных кварталов или их частей для строительства и эксплуатации водохранилищ, иных искусственных водных объектов, а также гидротехнических сооружений, речных портов, причалов по участковым лесничествам приведен в таблице 5 настоящего регламента.

В соответствии с Федеральным законом от 19 июля 2018 года № 212-ФЗ «О внесении изменений в Лесной кодекс Российской Федерации и отдельные законодательные акты Российской Федерации в части совершенствования воспроизводства лесов и лесоразведения» лица, использующие леса для этих целей обязаны выполнить работы по лесовосстановлению или лесоразведению в границах территории Республики Татарстан на площади, равной площади вырубленных лесных насаждений, в том числе при создании охранных зон, предназначенных для обеспечения безопасности граждан и создания необходимых условий для эксплуатации объектов, не позднее чем через один год после рубки лесных насаждений в соответствии с проектом лесовосстановления или проектом лесоразведения в порядке, установленном Правительством Российской Федерации.

## **2.14. Нормативы, параметры и сроки использования лесов для строительства, реконструкции, эксплуатации линейных объектов**

К линейным объектам в соответствии со статьей 21 Лесного кодекса РФ относятся линии электропередачи, линии связи, дороги, трубопроводы и другие линейные объекты, а также сооружения, являющиеся неотъемлемой технологической частью указанных объектов.

Данный вид использования лесов регламентируется статьей 45 Лесного кодекса РФ и Правилами использования лесов для строительства, реконструкции, эксплуатации линейных объектов, утвержденными приказом Рослесхоза от 10.06.2011 № 223.

Предоставление гражданам и юридическим лицам лесных участков для строительства, реконструкции, эксплуатации линейных объектов может осуществляться на праве аренды, постоянного (бессрочного) пользования по всей территории лесничества, а на особо защитных участках лесов допускается только в случае отсутствия других вариантов возможного размещения указанных работ.

Лесные участки, находящиеся в государственной или муниципальной собственности, предоставляются гражданам и юридическим лицам в соответствии со статьей 9 и частью 3 статьи 73.1 Лесного кодекса РФ на срок до сорока девяти лет без проведения аукциона.

В целях строительства, реконструкции, эксплуатации линейных объектов, прежде всего, должны использоваться нелесные земли, а при отсутствии на лесном участке таких земель - участки невозобновившихся вырубок, гарей, пустырей, прогалины, а также площади, на которых произрастают низкополнотные и наименее ценные лесные насаждения.

На лесных участках, предоставленных в аренду, постоянное (бессрочное) пользование в целях строительства, реконструкции и эксплуатации линейных объектов, рубка лесных насаждений должна осуществляться в соответствии с проектом освоения лесов. Право собственности на древесину, которая получена при использовании лесов, расположенных на землях лесного фонда, при данном виде использования лесов принадлежит Российской Федерации (часть 2 статьи 20 Лесного кодекса РФ). Реализация указанной древесины осуществляется в соответствии с постановлением Правительства РФ от 23 июля 2009 г. № 604 «О реализации древесины, которая получена при использовании лесов, расположенных на землях лесного фонда, в соответствии со статьями 43-46 Лесного кодекса Российской Федерации».

В охранных и санитарно-защитных зонах, предназначенных для обеспечения безопасности граждан и создания необходимых условий для эксплуатации линейных объектов, рубка лесных насаждений осуществляется в соответствии с установленным режимом указанных зон.

В соответствии с постановлением Правительства РФ от 24 февраля 2009 г. № 160 «О порядке установления охранных зон объектов электросетевого хозяйства и особых условий использования земельных участков, расположенных в границах таких зон» для электрических сетей напряжением до 1000 вольт устанавливается охранный режим:

вдоль воздушных линий электропередачи (за исключением ответвлений к вводам в здания) в виде участка земли, ограниченного параллельными прямыми, отстоящими от проекций крайних проводов на поверхность земли (при не отклоненном их положении) на 2 м с каждой стороны;

вдоль подземных кабельных линий электропередачи в виде участка земли, ограниченного параллельными прямыми, отстоящими от крайних кабелей на 1 м с каждой стороны.

Охранная зона электрических сетей свыше 1000 В устанавливается согласно нижеприведенной таблице.

#### Охранная зона электрических сетей напряжением более 1000 В

Напряжение, киловольт	Охранная зона, м
1-20	10
35	15
110	20
150, 220	25
330, 500, +-400	30
750, +-750	40
1150	55

Для исключения возможности повреждения трубопроводов (при любом виде их прокладки) устанавливаются охранные зоны:

вдоль трасс трубопроводов, транспортирующих нефть, природный газ, нефтепродукты, нефтяной и искусственный углеводородные газы, - в виде участка земли, ограниченного условными линиями, проходящими в 25 м от оси трубопровода с каждой стороны;

вдоль трасс трубопроводов, транспортирующих сжиженные углеводородные газы, нестабильные бензин и конденсат, - в виде участка земли, ограниченного условными линиями, проходящими в 100 м от оси трубопровода с каждой стороны;

вдоль трасс многониточных трубопроводов - в виде участка земли, ограниченного условными линиями, проходящими на указанных выше расстояниях от осей крайних трубопроводов;

вдоль подводных переходов - в виде участка водного пространства от водной поверхности до дна, заключенного между параллельными плоскостями, отстоящими от осей крайних ниток переходов на 100 м с каждой стороны;

вокруг емкостей для хранения и разгазирования конденсата, земляных амбаров для аварийного выпуска продукции - в виде участка земли, ограниченного замкнутой линией, отстоящей от границ территорий указанных объектов на 50 м во все стороны;

вокруг технологических установок подготовки продукции к транспорту, головных и промежуточных перекачивающих и наливных насосных станций, резервуарных парков, компрессорных и газораспределительных станций, узлов измерения продукции, наливных и сливных эстакад, станций подземного хранения газа, пунктов подогрева нефти, нефтепродуктов - в виде участка земли, ограниченного замкнутой линией, отстоящей от границ территорий указанных объектов на 100 м во

все стороны (Правила охраны магистральных трубопроводов (утвержденные постановлением Федерального горного и промышленного надзора России от 22 апреля 1992 г. № 9) (в редакции постановления Федерального горного и промышленного надзора России от 23 ноября 1994 г. № 61).

Границы полосы отвода устанавливаются с учетом норм отвода земельных участков, необходимых для формирования полосы отвода, утверждаемых Министерством транспорта Российской Федерации.

Размеры полос отвода и охранных зон устанавливаются в соответствии с Нормами отвода земельных участков, необходимых для формирования полосы отвода железных дорог, а также нормами расчета охранных зон железных дорог, утвержденными приказом Минтранса РФ от 6 августа 2008 года № 126, землеустроительной, градостроительной и проектной документацией, генеральными схемами развития железнодорожных линий, узлов и станций, а также с учетом сложившегося землепользования и ранее утвержденных размеров и границ полос отвода и охранных зон.

Перечень лесных кварталов или их частей для строительства, реконструкции, эксплуатации линейных объектов по участковым лесничествам приведен в таблице 5 настоящего регламента.

В соответствии с Федеральным законом от 19 июля 2018 года № 212-ФЗ «О внесении изменений в Лесной кодекс Российской Федерации и отдельные законодательные акты Российской Федерации в части совершенствования воспроизводства лесов и лесоразведения» лица, использующие леса для этих целей обязаны выполнить работы по лесовосстановлению или лесоразведению в границах территории Республики Татарстан на площади, равной площади вырубленных лесных насаждений, в том числе при создании охранных зон, предназначенных для обеспечения безопасности граждан и создания необходимых условий для эксплуатации объектов, не позднее чем через один год после рубки лесных насаждений в соответствии с проектом лесовосстановления или проектом лесоразведения в порядке, установленном Правительством Российской Федерации.

## **2.15. Нормативы, параметры и сроки использования лесов для переработки древесины и иных лесных ресурсов**

Использование лесов для переработки древесины и иных лесных ресурсов представляет собой предпринимательскую деятельность, связанную с производством изделий из древесины и иной продукции такой переработки.

Использование лесов для переработки древесины и иных лесных ресурсов регламентируется Правилами использования лесов для переработки древесины и иных лесных ресурсов, утвержденными приказом МПР РФ от 1 декабря 2014 г. № 528.

Лесные участки, находящиеся в государственной или муниципальной собственности, предоставляются гражданам, юридическим лицам в аренду для переработки древесины и иных лесных ресурсов.

Договор аренды лесного участка с целью использования лесов для переработки древесины и иных лесных ресурсов заключается на срок от одного года до сорока девяти лет.

В случае если федеральными законами допускается осуществление переработки древесины и иных лесных ресурсов федеральными государственными учреждениями, лесные участки, находящиеся в государственной собственности, могут предоставляться этим учреждениям для указанной цели в постоянное (бессрочное) пользование.

В целях размещения объектов лесоперерабатывающей инфраструктуры используются, прежде всего, нелесные земли, а при отсутствии на лесном участке таких земель - участки не возобновившихся вырубок, гарей, пустырей, прогалины, а также площади, на которых произрастают низкополнотные и наименее ценные лесные насаждения.

Использование иных лесных участков для указанных целей допускается в случае отсутствия других вариантов размещения указанных объектов.

Создание лесоперерабатывающей инфраструктуры запрещается в защитных лесах.

При использовании лесов для переработки древесины и иных лесных ресурсов должны исключаться случаи:

загрязнения (в том числе радиоактивными веществами) лесов и иного негативного воздействия на леса;

въезда транспортных средств в целях обеспечения пожарной безопасности в лесах в соответствии со статьей 53.5 Лесного кодекса РФ.

Перечень лесных кварталов или их частей для переработки древесины и иных лесных ресурсов по участковым лесничествам приведен в таблице 5 настоящего регламента.

В соответствии с Федеральным законом от 19 июля 2018 года № 212-ФЗ «О внесении изменений в Лесной кодекс Российской Федерации и отдельные законодательные акты Российской Федерации в части совершенствования воспроизводства лесов и лесоразведения» лица, использующие леса для этих целей обязаны выполнить работы по лесовосстановлению или лесоразведению в границах территории Республики Татарстан на площади, равной площади вырубленных лесных насаждений, в том числе при создании охранных зон, предназначенных для обеспечения безопасности граждан и создания необходимых условий для эксплуатации объектов, не позднее чем через один год после рубки лесных насаждений в соответствии с проектом лесовосстановления или проектом лесоразведения в порядке, установленном Правительством Российской Федерации.

## **2.16. Нормативы, параметры и сроки использования лесов для осуществления религиозной деятельности**

Леса могут использоваться религиозными организациями для осуществления религиозной деятельности в соответствии с Федеральным законом № 125-ФЗ.

На лесных участках, предоставленных для осуществления религиозной деятельности, допускается возведение зданий, строений, сооружений религиозного и благотворительного назначения. Лесные участки, находящиеся в государственной или муниципальной собственности, предоставляются религиозным организациям в безвозмездное пользование для осуществления религиозной деятельности (статья 47 Лесного кодекса РФ).

Перечень лесных кварталов или их частей для осуществления религиозной деятельности по участковым лесничествам приведен в таблице 5 настоящего регламента.

## 2.17. Требования к охране, защите и воспроизводству лесов

### 2.17.1. Требования к мерам пожарной безопасности в лесах, охране лесов от загрязнения радиоактивными веществами и иного негативного воздействия

В соответствии со статьей 9 Конституции РФ и статьей 51 Лесного кодекса РФ леса подлежат охране от пожаров.

Охрана лесов от пожаров осуществляется в соответствии с Лесным кодексом РФ и Федеральным законом № 69-ФЗ с учетом их биологических, лесоводческих, экологических и региональных особенностей и включает комплекс организационных, правовых и других мер, направленных на предотвращение, своевременное обнаружение и ликвидацию лесных пожаров.

Единые требования к обеспечению пожарной безопасности в лесах при использовании, охране, защите, воспроизводстве лесов, осуществлении иной деятельности в лесах, а также при пребывании граждан в лесах установлены Правилами пожарной безопасности в лесах, утвержденными постановлением Правительства РФ от 30 июня 2007 г. № 417. Виды средств предупреждения и тушения лесных пожаров, нормативы обеспеченности данными средствами лиц, использующих леса, нормы наличия средств предупреждения и тушения лесных пожаров при использовании лесов утверждены приказом МПР РФ от 28 марта 2014 г. № 161. Классификация природной пожарной опасности лесов, классификация пожарной опасности в лесах в зависимости от условий погоды утверждены приказом Рослесхоза от 05.07.2011 № 287.

В целях повышения эффективности охраны лесов от пожаров приказом Федеральной службы лесного хозяйства России от 19.12.1997 № 167 утверждено Положение о пожарно-химических станциях.

Распределение площади Лениногорского лесничества по классам пожарной опасности приведено в следующей таблице.

площадь, га

Наименование Участкового лесничества	Классы пожарной опасности					Итого	Средний класс
	I	II	III	IV	V		
1	3	4	5	6	7	8	9
1. Зай-Каратайское	545.3	32.3	3035.8	5205.8	82.8	8902	3,5

2. Лениногорское	912.1	82.5	5248.8	6276	405.6	12925	3,4
3. Нижнее-Чершелинское	169.8	-	2186.4	9166.7	65.1	11588	3,8
4. Старо-Кувакское	500.8	63.6	3226.9	5200.9	113.8	9106	3,5
5. Шугуровское	567.5	5.5	4003.6	5627.6	111.8	10316	3,5
Всего по лесничеству	2695.5	183.9	17701.5	31477	779.1	52837	3,5
%	5,1	0,3	33,5	59,6	1,5	100,0	

Вероятность возникновения и распространения лесного пожара, а также его интенсивность определяются условиями погоды. При этом из метеорологических факторов наибольшее значение имеют те, с которыми связаны процессы увлажнения и высыхания горючих материалов. К таким факторам относятся: осадки, влажность и температура воздуха, ветер и облачность.

#### Федеральные классы пожарной опасности в лесах в зависимости от условий погоды

Класс пожарной опасности в лесах	Величина комплексного показателя	Степень пожарной опасности
1	2	3
I	0 ... 300	Отсутствует
II	301 ... 1000	Малая
III	1001 ... 4000	Средняя
IV	4001 ... 10000	Высокая
V	Более 10000	Чрезвычайная

Руководствуясь Постановлением Правительства Российской Федерации от 16 апреля 2011 г. № 281 «О мерах противопожарного обустройства лесов», приказом Рослесхоза от 27.04.2012 № 174 «Об утверждении нормативов противопожарного обустройства лесов», в регламенте определен комплекс противопожарных мероприятий с учетом природных и экономических условий, пирологической характеристики лесов, потенциальных источников огня.

Ежегодный объем мероприятий по противопожарному обустройству приведен в таблице ниже.

#### Объем мероприятий по противопожарному обустройству

№ п/п	Наименование мероприятий	Ед. изм.	Требуемый объем
1	2	3	4
1.	Предупредительные мероприятия		
1.1	Постоянные выставки и витрины	шт.	1
1.2	Постоянные стенды	шт.	3
1.3	Предупредительные аншлаги	шт.	6
1.4	Совещания с представителями сельхоз формирований	шт.	Регулярно по мере необходимости

№ п/п	Наименование мероприятий	Ед. изм.	Требуемый объем
1	2	3	4
1.5	Установка шлагбаумов	шт.	3
1.6	Организация мест отдыха и курения	шт.	75
1.7	Создание ДПД	шт.	5 (ежегодно)
2.	Мероприятия по ограничению распространения пожаров		
2.1	Устройство противопожарных барьеров, разрывов	км	не планируется
2.2	Устройство противопожарных минерализованных полос (ежегодно)	км	125
2.3	Прочистка и обновление противопожарных минерализованных полос (ежегодно)	км	518
2.4	Прочистка просек	км	23 (ежегодно)
3.	Дорожное строительство		
3.1	Строительство лесных дорог, предназначенных для охраны лесов от пожаров	км	14
3.2	Реконструкция лесных дорог, предназначенных для охраны лесов от пожаров	км	44
3.3	Эксплуатация лесных дорог, предназначенных для охраны лесов от пожаров		306
4.	Дозорно-сторожевая служба		
4.1	Наем временных пожарных сторожей	чел	4
5.	Мероприятия по борьбе с пожарами		
5.1	Устройство подъездов к источникам п/п водоснабжения	шт.	5
5.2	Организация пунктов сосредоточения противопожарного инвентаря	шт.	5
5.3	Устройство пожарных водоемов	шт.	5
5.4	Эксплуатация пожарных водоемов и подъездов к источникам водоснабжения	шт.	по количеству имеющихся
6.	Приобретение противопожарного оборудования		
6.1	Автомшины лесопожарные	шт.	1
6.2	Пожарные мотопомпы	шт.	2
6.3	Напорные пожарные рукава	пог. м	1000
6.4	Зажигательные аппараты	шт.	10
6.5	Бензопилы	шт.	10
6.6	Лесные ранцевые огнетушители	шт.	30
6.7	Ручные инструменты:		
	лопаты	шт.	30
	топоры	шт.	20
	мотыги	шт.	20
	грабли	шт.	20
	пилы поперечные	шт.	10
7.	Мониторинг пожарной опасности :	тыс. га	52837 (ежегодно)
	Ежегодные затраты на планируемые мероприятия по охране лесов от пожаров-	тыс. руб.	Предусмотрено в целом по республике



№ п/п	Наименование мероприятий	Ед. изм.	Требуемый объем
1	2	3	4
	всего		
	в том числе:		
	-Создание систем и средств тушения лесных пожаров ( содержание ПНВ, радио- телефонной связи, мототранспорта, наем пожарных сторожей )	тыс. руб.	-//-
	-Тушение лесных пожаров	тыс. руб.	-//-
	-Авиапатрулирование	тыс. руб.	-//-
	-Иные мероприятия ( в т.ч. противопожарная пропаганда )	тыс. руб.	-//-

Важную роль в противопожарной профилактике в лесах имеет лесопожарная пропаганда, которая представляет собой совокупность информационно-пропагандистских средств и мероприятий, направленных на планомерное воздействие, на сознание с целью формирования общественного мнения и взглядов отдельных людей в духе ответственности за сбережение лесов и предотвращение лесных пожаров. Лесопожарная пропаганда должна быть целенаправленной, оперативной, соответствовать времени года, обстановке и характеру деятельности в лесу конкретной группы населения (отдыхающих, лесозаготовителей, экспедиций и т.д.), содержать конкретные факты, а печатные издания должны быть выразительными, привлекательными и образными.

В соответствии с Правилами разработки и утверждения плана тушения лесных пожаров и его формой, утвержденными постановлением Правительства Российской Федерации от 17 мая 2011 г. № 377, ежегодно утверждается План тушения лесных пожаров.

### **2.17.2. Требования к защите лесов (нормативы и параметры санитарно-оздоровительных мероприятий, профилактических мероприятий по защите лесов, мероприятий по ликвидации очагов вредных организмов, а также других определенных уполномоченным федеральным органом исполнительной власти мероприятий)**

Защита лесов направлена на выявление в лесах вредных организмов и предупреждение их распространения, а в случае возникновения очагов вредных организмов – на их ликвидацию.

Защита лесов осуществляется органами государственной власти в пределах их полномочий, определенных в соответствии со статьями 81 - 84 Лесного кодекса РФ.

Защита лесов от вредных организмов осуществляется в соответствии со статьями 60.1 - 60.11 ЛК РФ, Федеральным законом № 206-ФЗ, Правилами санитарной безопасности в лесах, утвержденными постановлением Правительства Российской Федерации от 20 мая 2017 г. № 607 (далее – Правила санитарной безопасности в лесах).

Меры санитарной безопасности в лесах включают в себя: лесозащитное районирование, государственный лесопатологический мониторинг, проведение лесопатологических обследований, предупреждение распространения вредных организмов, иные меры санитарной безопасности в лесах.

Лесозащитное районирование на землях лесного фонда, расположенных на территории Республики Татарстан, осуществляется филиалом ФБУ «Рослесозащита» - «Центр защиты леса Республики Татарстан».

Порядок лесозащитного районирования утвержден приказом МПР РФ от 9 января 2017 г. № 1.

Проведение государственного лесопатологического мониторинга также осуществляется филиалом ФБУ «Рослесозащита» - «Центр защиты леса Республики Татарстан».

Порядок осуществления государственного лесопатологического мониторинга утвержден приказом МПР РФ от 5 апреля 2017 г. № 156.

Лесопатологические обследования (далее – ЛПО) проводятся в лесах с учетом данных государственного лесопатологического мониторинга, а также иной информации о санитарном и лесопатологическом состоянии лесов.

Порядок проведения лесопатологических обследований, форма акта лесопатологического обследования утверждены приказом МПР РФ от 16 сентября 2016 г. № 480.

ЛПО проводятся в целях получения информации о текущем санитарном и лесопатологическом состоянии лесных участков, а также для обоснования и назначения мероприятий по предупреждению распространения вредных организмов.

На основании материалов ЛПО проводятся санитарно-оздоровительные мероприятия (далее – СОМ).

СОМ проводятся с целью улучшения санитарного состояния лесных насаждений, уменьшения угрозы распространения вредных организмов, обеспечения лесными насаждениями своих целевых функций, а также снижения ущерба от воздействия неблагоприятных факторов в соответствии с Правилами осуществления мероприятий по предупреждению распространения вредных организмов, утвержденными приказом МПР РФ от 12 сентября 2016 г. № 470

Правила осуществления мероприятий по предупреждению распространения вредных организмов описывают комплекс лесохозяйственных работ по борьбе с вредными организмами, включающий санитарно-оздоровительные, профилактические и агитационные мероприятия, очередность и порядок их выполнения.

В лесах, расположенных на особо охраняемых природных территориях, проведение мероприятий по предупреждению распространения вредных организмов осуществляется с учетом особенностей режима особой охраны территорий.

Планируемые объемы рубок погибших и поврежденных лесных насаждений, уборки неликвидной древесины, а также аварийных деревьев приведены в таблице 15.

### Нормативы и параметры санитарно-оздоровительных мероприятий

№ п/п	Показатели	Ед. изм.	Рубка погибших и повреждённых лесных насаждений			Уборка аварийных деревьев	Очистка лесов от захламленности	Итого
			всего	в том числе				
				сплошная	выборочная			
1	2	3	4	5	6	7	8	9
Защитные леса								
Зай-Каратайское								
1	Выявленный фонд по лесоводственным требованиям	га кбм	79,3 2855,8		79,3 2855,8	-	195,9 3094	275,2 5949,8
2	Срок вырубki или уборки	лет	3		3	-	3	3
3	Ежегодный размер пользования:							
	Площадь	га						
	Выбираемый запас:							
	корневой	кбм						
	ликвидный	кбм						
	деловой	кбм						
Лениногорское								
1	Выявленный фонд по лесоводственным требованиям	га кбм	312,3 12096,7		312,3 12096,7	-	852,2 26950	1164,5 39046,7
2	Срок вырубki или уборки	лет	3		3	-	3	3
3	Ежегодный размер пользования:							
	Площадь	га						
	Выбираемый запас:							
	корневой	кбм						
	ликвидный	кбм						
	деловой	кбм						
Нижнее-Чершелинское								
1	Выявленный фонд по лесоводственным требованиям	га кбм	16,8 599,2		16,8 599,2	-	5,8 104	22,6 703,2
2	Срок вырубki или уборки	лет	3		3	-	3	3
3	Ежегодный размер пользования:							
	Площадь	га						
	Выбираемый запас:							
	корневой	кбм						
	ликвидный	кбм						

№ п/п	Показатели	Ед. изм.	Рубка погибших и повреждённых лесных насаждений			Уборка аварийных деревьев	Очистка лесов от захламленности	Итого
			всего	в том числе				
				сплошная	выборочная			
1	2	3	4	5	6	7	8	9
	деловой	кбм						
<b>Старо-Кувакское</b>								
1	Выявленный фонд по лесоводственным требованиям	га кбм	6,2 204,1		6,2 204,1	-	280,7 5399	286,9 5603,1
2	Срок вырубki или уборки	лет	3		3	-	3	3
3	Ежегодный размер пользования:							
	Площадь	га						
	Выбираемый запас: корневой	кбм						
	ликвидный	кбм						
	деловой	кбм						
<b>Шугуровское</b>								
1	Выявленный фонд по лесоводственным требованиям	га кбм	2,7 126,3		2,7 126,3	-	41,2 635	43,9 761,3
2	Срок вырубki или уборки	лет	3		3	-	3	3
3	Ежегодный размер пользования:							
	Площадь	га						
	Выбираемый запас: корневой	кбм						
	ликвидный	кбм						
	деловой	кбм						
<b>Итого по защитным лесам</b>								
1	Выявленный фонд по лесоводственным требованиям	га кбм	417,3 15881,5		417,3 15881,5	-	1375,8 36181	1793,1 52062,5
2	Срок вырубki или уборки	лет						
3	Ежегодный размер пользования:							
	Площадь	га						
	Выбираемый запас: корневой	кбм						
	ликвидный	кбм						
	деловой	кбм						
<b>Эксплуатационные леса</b>								
<b>Зай-Каратайское</b>								
1	Выявленный фонд по	га	-	-	-	-	-	-

№ п/п	Показатели	Ед. изм.	Рубка погибших и повреждённых лесных насаждений			Уборка аварийных деревьев	Очистка лесов от захламленности	Итого
			всего	в том числе				
				сплошная	выборочная			
1	2	3	4	5	6	7	8	9
	лесоводственным требованиям	кбм						
2	Срок вырубki или уборки	лет						
3	Ежегодный размер пользования:							
	Площадь	га	-	-	-	-	-	
	Выбираемый запас: корневой	кбм	-	-	-	-	-	-
	ликвидный	кбм	-	-	-	-	-	-
	деловой	кбм	-	-	-	-	-	-
<b>Лениногорское</b>								
1	Выявленный фонд по лесоводственным требованиям	га кбм	2 92		2 92	-	9 223	11 315
2	Срок вырубki или уборки	лет	3		3	-	3	3
3	Ежегодный размер пользования:							
	Площадь	га						
	Выбираемый запас: корневой	кбм						
	ликвидный	кбм						
	деловой	кбм						
<b>Нижнее-Чершелинское</b>								
1	Выявленный фонд по лесоводственным требованиям	га кбм	13,1 522,5		13,1 522,5	-	42 734	55,1 1256,5
2	Срок вырубki или уборки	лет	3		3	-	3	3
3	Ежегодный размер пользования:							
	Площадь	га						
	Выбираемый запас: корневой	кбм						
	ликвидный	кбм						
	деловой	кбм						
<b>Старо-Кувакское</b>								
1	Выявленный фонд по лесоводственным требованиям	га кбм	6,6 283,2		6,6 283,2	-	82,1 2405	88,7 2688,2
2	Срок вырубki или уборки	лет	3		3	-	3	3

№ п/п	Показатели	Ед. изм.	Рубка погибших и повреждённых лесных насаждений			Уборка аварийных деревьев	Очистка лесов от захламенности	Итого
			всего	в том числе				
				сплошная	выборочная			
1	2	3	4	5	6	7	8	9
3	Ежегодный размер пользования:							
	Площадь	га						
	Выбираемый запас: корневой	кбм						
	ликвидный	кбм						
	деловой	кбм						
<b>Шугуровское</b>								
1	Выявленный фонд по лесоводственным требованиям	га кбм	17,7 862,4		17,7 862,4	-	81,9 2379	99,6 3241,4
2	Срок вырубki или уборки	лет	3		3	-	3	3
3	Ежегодный размер пользования:							
	Площадь	га						
	Выбираемый запас: корневой	кбм						
	ликвидный	кбм						
	деловой	кбм						
<b>Итого по эксплуатационным лесам</b>								
1	Выявленный фонд по лесоводственным требованиям	га кбм	39,4 1760,1		39,4 1760,1	-	215 5742	254,4 7502,1
2	Срок вырубki или уборки	лет	3		3	-	3	3
3	Ежегодный размер пользования:							
	Площадь	га						
	Выбираемый запас: корневой	кбм						
	ликвидный	кбм						
	деловой	кбм						
<b>Всего по лесничеству</b>								
1	Выявленный фонд по лесоводственным требованиям	га кбм	456,7 17641,6		456,7 17641,6	-	1590,8 41923	2047,5 59564,6
2	Срок вырубki или уборки	лет	3		3	-	3	3
3	Ежегодный размер пользования:							
	Площадь	га						
	Выбираемый запас:	кбм						

№ п/п	Показатели	Ед. изм.	Рубка погибших и повреждённых лесных насаждений			Уборка аварийных деревьев	Очистка лесов от захламленности	Итого
			всего	в том числе				
				сплошная	выборочная			
1	2	3	4	5	6	7	8	9
	корневой							
	ликвидный	кбм						
	деловой	кбм						
В том числе по участковым лесничествам								
Зай-Каратайское								
1	Выявленный фонд по лесоводственным требованиям	га кбм	79,3 2855,8		79,3 2855,8	-	195,9 3094	275,2 5949,8
2	Срок вырубki или уборки	лет	3		3	-	3	3
3	Ежегодный размер пользования:							
	Площадь	га						
	Выбираемый запас: корневой	кбм						
	ликвидный	кбм						
	деловой	кбм						
Лениногорское								
1	Выявленный фонд по лесоводственным требованиям	га кбм	314,3 12188,7		314,3 12188,7	-	861,2 27173	1175,5 39361,7
2	Срок вырубki или уборки	лет	3		3	-	3	3
3	Ежегодный размер пользования:							
	Площадь	га						
	Выбираемый запас: корневой	кбм						
	ликвидный	кбм						
	деловой	кбм						
Нижне-Чершелинское								
1	Выявленный фонд по лесоводственным требованиям	га кбм	29,9 1121,7		29,9 1121,7	-	47,8 838	77,7 1959,7
2	Срок вырубki или уборки	лет	3		3	-	3	3
3	Ежегодный размер пользования:							
	Площадь	га						
	Выбираемый запас: корневой	кбм						
	ликвидный	кбм						
	деловой	кбм						

№ п/п	Показатели	Ед. изм.	Рубка погибших и повреждённых лесных насаждений			Уборка аварийных деревьев	Очистка лесов от захламленности	Итого
			всего	в том числе				
				сплошная	выборочная			
1	2	3	4	5	6	7	8	9
<b>Старо-Кувакское</b>								
1	Выявленный фонд по лесоводственным требованиям	га кбм	12,8 487,3		12,8 487,3	-	362,8 7804	375,6 8291,3
2	Срок вырубki или уборки	лет	3		3	-	3	3
3	Ежегодный размер пользования:							
	Площадь	га						
	Выбираемый запас: корневой	кбм						
	ликвидный	кбм						
	деловой	кбм						
<b>Шугуровское</b>								
1	Выявленный фонд по лесоводственным требованиям	га кбм	20,4 988,7		20,4 988,7	-	123,1 3014	143,5 4002,7
2	Срок вырубki или уборки	лет	3		3	-	3	3
3	Ежегодный размер пользования:							
	Площадь	га						
	Выбираемый запас: корневой	кбм						
	ликвидный	кбм						
	деловой	кбм						
<b>ВСЕГО</b>								
<b>Защитные леса</b>								
<b>Хозяйство: Хвойное</b>								
1	Выявленный фонд по лесоводственным требованиям	га кбм	113,6 4529,4		113,6 4529,4	-	24,8 1074	138,4 5603,4
2	Срок вырубki или уборки	лет	3		3	-	3	3
3	Ежегодный допустимый объем изъятия древесины							
	Площадь	га						
	Выбираемый запас: корневой	кбм						
	ликвидный	кбм						
	деловой	кбм						
<b>Хозяйство: Твердолиственное</b>								



№ п/п	Показатели	Ед. изм.	Рубка погибших и повреждённых лесных насаждений			Уборка аварийных деревьев	Очистка лесов от захламленности	Итого
			всего	в том числе				
				сплошная	выборочная			
1	2	3	4	5	6	7	8	9
1	Выявленный фонд по лесоводственным требованиям	га кбм	128,9 4525,2		128,9 4525,2	-	428,5 14671	557,4 19196,2
2	Срок вырубki или уборки	лет	3		3	-	3	3
3	Ежегодный допустимый объем изъятия древесины							
	Площадь	га						
	Выбираемый запас: корневой	кбм						
	ликвидный	кбм						
	деловой	кбм						
Хозяйство: Мягколоиственное								
1	Выявленный фонд по лесоводственным требованиям	га кбм	174,8 6826,9		174,8 6826,9	-	922,5 20436	1097,3 27262,9
2	Срок вырубki или уборки	лет	3		3	-	3	3
3	Ежегодный допустимый объем изъятия древесины							
	Площадь	га						
	Выбираемый запас: корневой	кбм						
	ликвидный	кбм						
	деловой	кбм						
Итого по защитным лесам								
1	Выявленный фонд по лесоводственным требованиям	га кбм	417,3 15881,5		417,3 15881,5	-	1375,8 36181	1793,1 52062,5
2	Срок вырубki или уборки	лет						
3	Ежегодный допустимый объем изъятия древесины							
	Площадь	га						
	Выбираемый запас: корневой	кбм						
	ликвидный	кбм						
	деловой	кбм						
Эксплуатационные леса								
Хозяйство: Хвойное								

№ п/п	Показатели	Ед. изм.	Рубка погибших и повреждённых лесных насаждений			Уборка аварийных деревьев	Очистка лесов от захламленности	Итого
			всего	в том числе				
				сплошная	выборочная			
1	2	3	4	5	6	7	8	9
1	Выявленный фонд по лесоводственным требованиям	га кбм	30,6 1410,2		30,6 1410,2	-	34,5 637	65,1 2047,2
2	Срок вырубki или уборки	лет	3		3	-	3	3
3	Ежегодный допустимый объем изъятия древесины							
	Площадь	га						
	Выбираемый запас: корневой	кбм						
	ликвидный	кбм						
	деловой	кбм						
Хозяйство: Твердолиственное								
1	Выявленный фонд по лесоводственным требованиям	га кбм					65,4 1918	65,4 1918
2	Срок вырубki или уборки	лет					3	3
3	Ежегодный допустимый объем изъятия древесины							
	Площадь	га						
	Выбираемый запас: корневой	кбм						
	ликвидный	кбм						
	деловой	кбм						
Хозяйство: Мягколиственное								
1	Выявленный фонд по лесоводственным требованиям	га кбм	8,8 349,9		8,8 349,9	-	115,1 3187	123,9 3536,9
2	Срок вырубki или уборки	лет	3		3	-	3	3
3	Ежегодный допустимый объем изъятия древесины							
	Площадь	га						
	Выбираемый запас: корневой	кбм						
	ликвидный	кбм						
	деловой	кбм						
Итого по эксплуатационным лесам								
1	Выявленный фонд по	га	39,4		39,4	-	215	254,4

№ п/п	Показатели	Ед. изм.	Рубка погибших и повреждённых лесных насаждений			Уборка аварийных деревьев	Очистка лесов от захламенности	Итого
			всего	в том числе				
				сплошная	выборочная			
1	2	3	4	5	6	7	8	9
	лесовод- ственным требованиям	кбм	1760,1		1760,1		5742	7502,1
2	Срок вырубki или уборки	лет	3		3	-	3	3
3	Ежегодный допустимый объем изъятия древесины							
	Площадь	га						
	Выбираемый запас: корневой	кбм						
	ликвидный	кбм						
	деловой	кбм						
<b>Всего по лесничеству</b>								
1	Выявленный фонд по лесовод- ственным требованиям	га кбм	456,7 17641,6		456,7 17641,6	-	1590,8 41923	2047,5 59564,6
2	Срок вырубki или уборки	лет	3		3	-	3	3
3	Ежегодный допустимый объем изъятия древесины							
	Площадь	га						
	Выбираемый запас: корневой	кбм						
	ликвидный	кбм						
	деловой	кбм						
<b>Хозяйство: Хвойное</b>								
1	Выявленный фонд по лесовод- ственным требованиям	га кбм	144,2 5939,6		144,2 5939,6	-	59,3 1711	203,5 7650,6
2	Срок вырубki или уборки	лет	3		3	-	3	3
3	Ежегодный допустимый объем изъятия древесины							
	Площадь	га						
	Выбираемый запас: корневой	кбм						
	ликвидный	кбм						
	деловой	кбм						
<b>Хозяйство: Твердолиственное</b>								
1	Выявленный фонд по лесовод- ственным	га кбм	128,9 4525,2		128,9 4525,2	-	493,9 16589	622,8 21114,2

№ п/п	Показатели	Ед. изм.	Рубка погибших и повреждённых лесных насаждений			Уборка аварийных деревьев	Очистка лесов от захламленности	Итого
			всего	в том числе				
				сплошная	выборочная			
1	2	3	4	5	6	7	8	9
	требованиям							
2	Срок вырубki или уборки	лет	3		3	-	3	3
3	Ежегодный допустимый объем изъятия древесины							
	Площадь	га						
	Выбираемый запас: корневой	кбм						
	ликвидный	кбм						
	деловой	кбм						
Хозяйство: Мягколиственное								
1	Выявленный фонд по лесоводственным требованиям	га кбм	183,6 7176,8		183,6 7176,8	-	1037,6 23623	1221,2 30799,8
2	Срок вырубki или уборки	лет	3		3	-	3	3
3	Ежегодный допустимый объем изъятия древесины							
	Площадь	га						
	Выбираемый запас: корневой	кбм						
	ликвидный	кбм						
	деловой	кбм						

Примечание: Объем санитарно-оздоровительных мероприятий корректируется в соответствии с актами лесопатологического обследования (Согласно Федеральному закону от 30 декабря 2015 года № 455-ФЗ «О внесении изменений в Лесной кодекс Российской Федерации в части совершенствования регулирования защиты лесов от вредных организмов»)

Объемы мероприятий по лесозащите должны корректироваться в зависимости от появления новых очагов вредителей и болезней леса и изменения санитарного состояния насаждений.

Основанием для планирования профилактических мероприятий являются результаты ЛПО. Результаты планирования профилактических мероприятий отражаются в лесохозяйственных регламентах и проектах освоения лесов.

Таблица 15.1

Параметры профилактических и других мероприятий по предупреждению распространения вредных организмов

Наименование мероприятия	Единицы измерения	Объем мероприятия	Срок проведения	Ежегодный объем мероприятия
1	2	3	4	5
<b>1.Профилактические</b>				
<b>1.1 Лесохозяйственные</b>				
Лесопатологическое обследование	га	20000	с 15.05 по 15.10	2000
Почвенные раскопки	ям	100		10
Выборка свежезараженных деревьев (ловчих деревьев)	м <sup>3</sup>	По мере необходимости		
Наземные истребительные меры борьбы (нефтевание яйцекладок)	га	По мере появления очагов заражения		
<b>1.2 Биотехнические</b>				
Изготовление гнездовий	шт./тыс.га	1	с 15.05 по 15.10	ежегодно
Ремонт гнездовий	шт./тыс.га	1		
Ограждение муравейников	шт./уч. лес-во	5		5
Применение аттрактантных ловушек против непарного шелкопряда, зеленой дубовой листовертки, боярышниковой литовертки	шт.	По мере необходимости		
<b>2. Организационно-хозяйственные</b>				
Организация уголков лесозащиты (при лесничестве и уч.лесничествах)	шт.	60	с 15.05 по 15.10	6
Надзор за появлением очагов вредителей и болезней	тыс. га	528		52,8

Таблица 15.2

### Параметры мероприятий по ликвидации очагов вредных организмов

Наименование мероприятия	Единицы измерения	Объем мероприятия	Срок проведения	Ежегодный объем мероприятия
1	2	3	4	5
Лесопатологическое обследование	га	20000	10	2000
Наземные истребительные меры борьбы	га	По мере появления очагов заражения		
Почвенные раскопки	ям	100	10	10

### 2.17.3. Требования к воспроизводству лесов

Вырубленные, погибшие, поврежденные леса подлежат воспроизводству.

Воспроизводство лесов, в соответствии с п.2 статьи 61 Лесного кодекса Российской Федерации, включает в себя:

- 1) лесное семеноводство;
- 2) лесовосстановление;
- 3) уход за лесами;
- 4) осуществление отнесения земель, предназначенных для лесовосстановления, к землям, занятым лесными насаждениями.

Лесное семеноводство осуществляется в соответствии с Федеральным законом № 149-ФЗ и согласно статьи 65 ЛК РФ.

Лесовосстановление осуществляется в соответствии со статьями 61, 62 ЛК РФ, Правилами лесовосстановления.

Лесоразведение осуществляется в соответствии со статьей 63 ЛК РФ, Правилами лесоразведения, утвержденными приказом Рослесхоза от 10.01.2012 № 1 (далее – Правила лесоразведения).

Уход за лесами регламентируется статьей 64 ЛК РФ, приказом МПР РФ от 22 ноября 2017 г. № 626 «Об утверждении Правил ухода за лесами» (далее – Правила ухода за лесами).

Уход за лесами должен осуществляться лицами, использующими леса на основании договора аренды лесного участка, права постоянного (бессрочного) пользования лесным участком или безвозмездного пользования лесным участком, или органами государственной власти, органами местного самоуправления в пределах их полномочий, определенных в соответствии со статьями 81 - 84 Лесного кодекса Российской Федерации (далее - органы государственной власти, органы местного самоуправления), статьей 19 Лесного кодекса Российской Федерации.

Уход за лесами осуществляется в соответствии с Правилами ухода за лесами в объемах по видам мероприятий, указанных в лесных планах субъектов Российской Федерации, лесохозяйственных регламентах лесничеств (лесопарков), в проектах освоения лесов.

К мероприятиям по уходу за лесами относятся рубки, проводимые в целях ухода за лесными насаждениями; агролесомелиоративные мероприятия; иные мероприятия, в том числе обновление лесных насаждений; переформирование лесных насаждений; реконструкция лесных насаждений; лесоводственно-лесозащитный уход за лесами; уход за лесовозобновлением, подростом и другими ценными компонентами насаждений (объектами ухода); рекреационно-ландшафтный уход за лесами; вспомогательные виды ухода за лесами; особые виды ухода за лесами.

Мероприятия по уходу за лесами осуществляются с учетом целевого назначения эксплуатационных лесов, категорий защитных лесов и особо защитных участков лесов.

В эксплуатационных лесах мероприятия по уходу за лесами направлены на повышение продуктивности лесов, получение высококачественной древесины и недревесных лесных ресурсов.

В эксплуатационных лесах уход ведется за целевыми древесными породами искусственного и естественного происхождения, древесина которых наиболее востребована. Целевые древесные породы должны устанавливаться в лесном плане субъекта Российской Федерации на основании анализа структуры производства и спроса на древесину.

В защитных лесах и на особо защитных участках лесов мероприятия по уходу за лесами направлены на сохранение и восстановление средообразующих, водоохраных, защитных, санитарно-гигиенических, оздоровительных и полезных функций лесов.

Для защитных лесов и особо защитных участков лесов целевыми породами являются древесные породы, отвечающие целевому назначению защитных лесов и особо защитных участков лесов.

Оценка качества и эффективности проведенных мероприятий по уходу за лесами проводится органами государственной власти, органами местного самоуправления при осмотре лесосек после окончания лесосечных работ в соответствии с Порядком осмотра лесосеки, утвержденным приказом МПР РФ от 27 июня 2016 г. № 367, а также при внесении информации в государственный лесной реестр и ее изменении в порядке, установленном приказом МПР РФ от 11 ноября 2013 г. № 496 «Об утверждении Перечня, форм и порядка подготовки документов, на основании которых осуществляется внесение документированной информации в государственный лесной реестр и ее изменение».

Отнесение земель, предназначенных для лесовосстановления, осуществляется в соответствии со статьей 64.1 ЛК РФ, к землям, занятым лесными насаждениями.

В случае соответствия лесных насаждений критериям и требованиям, установленным уполномоченным федеральным органом исполнительной власти, отнесение земель, предназначенных для лесовосстановления, к землям, занятым лесными насаждениями, осуществляется органами государственной власти и органами местного самоуправления в пределах их полномочий, определенных в соответствии со статьями 81 - 84 ЛК РФ.

Порядок отнесения земель, предназначенных для лесовосстановления, к землям, занятым лесными насаждениями, и форма соответствующего акта устанавливаются уполномоченным федеральным органом исполнительной власти.

Нормативы и параметры ухода за молодняками и иных мероприятий по уходу за лесами, не связанных с рубками ухода приведены в Таблице 16.

Нормативы и параметры  
ухода за молодняками и иных мероприятий по уходу за лесами,  
не связанных с рубками ухода

Наименование видов ухода за лесами	Наименование участкового лесничества	Хозяйство (хвойное, твердолиственное, мягколиственное)	Древесная порода	Площадь, га	Вырубаемый запас, куб/м	Срок повторности, лет	Ежегодный размер		
							площадь, га	вырубаемый запас, кбм.	
								общий	с 1га
1	2	3	4	5	6	7	8	9	10
Проведение рубок ухода за лесами,									
в том числе									
Осветления	Зай-Каратайское	Хвойное	Сосна	2,9	7	5	1	1	2
		Мягколиственное	Осина	0,4	5	5	-	-	12
		Итого		3,4	12	-	1	1	4
Прочистки	Зай-Каратайское	Хвойное	Сосна	15,7	183	10	2	18	12
			Ель	10,9	81	8	1	10	7
			Лиственница	3,4	41	10	-	4	12
		Твердолиственное	Клён	15	142	5	3	28	9
		Мягколиственное	Берёза	4,8	72	5	1	15	15
			Осина	4,1	29	5	1	6	7
			Липа	13,5	137	5	3	27	10
Итого		67,4	685	-	11	108	10		
Итого уход в молодняках	Зай-Каратайское	Хвойное	Сосна	18,6	190	-	3	19	10
			Ель	10,9	81	-	1	10	7
			Лиственница	3,4	41	-	-	4	12
		Твердолиственное	Клён	15	142	-	3	28	9



Наименование видов ухода за лесами	Наименование участкового лесничества	Хозяйство (хвойное, твердолиственное, мягколиственное)	Древесная порода	Площадь, га	Вырубаемый запас, куб/м	Срок повторности, лет	Ежегодный размер		
							площадь, га	вырубаемый запас, кбм.	
								общий	с 1га
1	2	3	4	5	6	7	8	9	10
		Мягколиственное	Берёза	4,8	72	-	1	15	15
			Осина	4,5	34	-	1	6	8
			Липа	13,5	137	-	3	27	10
			Итого	70,7	697	-	12	109	10
Осветления	Лениногорское	Хвойное	Сосна	12,7	32	5	3	6	3
			Ель	1,8	3	6	-	-	2
			Итого	14,5	35	-	3	6	2
Прочистки	Лениногорское	Хвойное	Сосна	84,8	1244	10	8	124	15
			Ель	12,2	122	8	2	15	10
		Твердолиственное	Клён	0,5	17	5	-	3	30
		Мягколиственное	Берёза	3,1	79	5	1	16	26
			Осина	19,5	582	5	4	116	30
		Итого	120,1	2044	-	15	274	17	
Итого уход в молодняках	Лениногорское	Хвойное	Сосна	97,5	1276	-	11	130	13
			Ель	14	125	-	2	15	9
		Твердолиственное	Клён	0,5	17	-	-	3	30
		Мягколиственное	Берёза	3,1	79	-	1	16	26
			Осина	19,5	582	-	4	116	30
		Итого	134,6	2079	-	18	280	15	
Осветление	Нижнее-Чершелинское	Мягколиственное	Осина	0,6	7	5	-	-	12
			Липа	12,6	80	6	2	13	6
			Итого	13,2	87	-	2	13	7
Прочистки	Нижнее-Чершелинское	Хвойное	Сосна	4,2	21	10	-	2	5
			Ель	4,3	65	8	1	8	15
		Твердолиственное	Дуб	10,4	48	5	2	10	5
			Клён	4,4	79	5	1	16	18
		Мягколиственное	Берёза	11,5	224	5	2	45	19

Наименование видов ухода за лесами	Наименование участкового лесничества	Хозяйство (хвойное, твердолиственное, мягколиственное)	Древесная порода	Площадь, га	Вырубаемый запас, куб/м	Срок повторности, лет	Ежегодный размер		
							площадь, га	вырубаемый запас, кбм.	
								общий	с 1га
1	2	3	4	5	6	7	8	9	10
			Осина	2,8	49	5	-	10	18
			Липа	81,8	1178	5	16	237	14
			Итого	119,4	1664	-	22	328	14
Итого уход в молодняках	Нижнее-Чершелинское	Хвойное	Сосна	4,2	21	-	-	2	5
			Ель	4,3	65	-	1	8	15
		Твердолиственное	Дуб	10,4	48	-	2	10	5
			Клён	4,4	79	-	1	16	18
		Мягколиственное	Берёза	11,5	224	-	2	45	19
			Осина	3,4	56	-	-	10	16
			Липа	94,4	1258	-	18	250	13
				Итого	132,6	1751	-	24	341
Осветление	Старо-Кувакское	Хвойное	Ель	5,3	8	6	1	1	2
		Мягколиственное	Осина	9,9	59	5	2	12	6
		Итого	15,2	67	-	3	13	4	
Прочистки	Старо-Кувакское	Хвойное	Сосна	15,9	163	10	2	16	10
			Ель	14,7	163	8	2	20	11
			Лиственница	1,9	23	10	-	2	12
		Твердолиственное	Дуб	4,9	29	5	1	6	6
			Клён	0,6	5	5	-	1	8
		Мягколиственное	Берёза	4,9	55	5	1	11	11
			Осина	10,3	162	5	2	32	16
			Липа	11,8	141	5	2	28	12
			Липа нектарная	2,0	30	5	-	6	15
		Итого	67,0	771	-	10	122	12	
Итого уход в	Старо-Кувакское	Хвойное	Сосна	15,9	163	-	2	16	10

Наименование видов ухода за лесами	Наименование участкового лесничества	Хозяйство (хвойное, твердолиственное, мягколиственное)	Древесная порода	Площадь, га	Вырубаемый запас, куб/м	Срок повторности, лет	Ежегодный размер		
							площадь, га	вырубаемый запас, кубм.	
								общий	с 1га
1	2	3	4	5	6	7	8	9	10
молодняках			Ель	20,0	171	-	3	21	9
			Лиственница	1,9	23	-	-	2	12
		Твердолиственное	Дуб	4,9	29	-	1	6	6
			Клён	0,6	5	-	-	1	8
		Мягколиственное	Берёза	4,9	55	-	1	11	11
			Осина	20,2	221	-	4	44	11
			Липа	11,8	141	-	2	28	12
			Липа нектарная	2,0	30	-	-	6	15
			Итого	82,2	838	-	13	135	10
		Осветление	Шугуровское	Хвойное	Ель	0,7	12	6	-
Мягколиственное	Липа			0,2	4	6	-	1	20
	Итого		0,9	16	-	-	3	18	
Прочистки	Шугуровское	Хвойное	Сосна	4,5	88	10	-	9	20
			Ель	5,5	69	8	1	9	13
		Мягколиственное	Осина	12,3	97	5	2	19	8
			Липа	4,1	54	5	1	11	13
		Итого	26,4	308	-	4	48	12	
Итого уход в молодняках	Шугуровское	Хвойное	Сосна	4,5	88	-	-	9	20
			Ель	6,2	81	-	1	11	13
		Мягколиственное	Осина	12,3	97	-	2	19	8
			Липа	4,3	58	-	1	12	13
		Итого	27,3	324	-	4	51	12	



хвойным	8,4	3,5	91,7	103,6	839,3	-	942,9	94,3
твердолиственн ым	3,6	1,5	39,3	44,4	359,7	-	404,1	40,4
мягколиственны м	-	-	-	-	-	-	-	-
Комбинированн ое, всего	-	-	-	-	-	-	-	-
из них по породам:								
хвойным	-	-	-	-	-	-	-	-
твердолиственн ым	-	-	-	-	-	-	-	-
мягколиственны м	-	-	-	-	-	-	-	-
Естественное лесовосстановле ние, всего	42	13	118	173	5295	-	5468	547
из них по породам:								
хвойным	-	-	-	-	-	-	-	-
твердолиственн ым	8,4	2,6	23,6	34,6	1059	-	1093,6	109,3
мягколиственны м	33,6	10,4	94,4	138,4	4236	-	4374,4	437,4
Минерализация почвы, всего	42	13	118	173	4387		4560	456
из них по породам:								
хвойным	-	-	-	-	-	-	-	-
твердолиственн ым	8,4	2,6	23,6	34,6	877,4	-	912	91,2
мягколиственны м	33,6	10,4	94,4	138,4	3509,6	-	3648	365
Сохранение подроста (естественное заращивание), всего	-	-	-	-	501	-	501	50
из них по породам:								
хвойным	-	-	-	-	300	-	300	30
твердолиственн ым	-	-	-	-	201	-	201	20
мягколиственны м	-	-	-	-	-	-		
Сохранение подроста, всего	-	-	-	-	407	-	407	41
из них по породам:								
хвойным					244,2	-	244,2	25
твердолиственн	-	-	-	-	162,8	-	162,8	16

ЫМ								
мягколиственны м	-	-	-	-	-	-	-	
Земли, нуждающиеся в лесоразведении	-	-	-	-	-	-	-	-
Зай-Каратайское								
Земли, нуждающиеся в лесовосстановле нии, всего:		2	32	34	971		1005	100
В том числе по способам :								
искусственное (создание лесных культур)	-	-	32	32	179	-	211	21
Комбинированн ое,	-	-	-	-	-	-	-	-
Естественное лесовосстановле ние,		2		2	792		794	79
Минерализация почвы, всего	-	2	-	2	673	-	675	67
Сохранение подроста (естественное заращивание), всего	-	-	-	-	77	-	77	8
Сохранение подроста, всего					42		42	4
Земли, нуждающиеся в лесоразведении								
Лениногорское								
Земли, нуждающиеся в лесовосстановле нии, всего:	36	9	79	124	1190		1314	132
В том числе по способам :								
искусственное (создание лесных культур), всего	8	4	42	54	270		324	33
Комбинированн ое, всего	-	-	-	-	-	-	-	-
Естественное лесовосстановле ние, всего	28	5	37	70	920		990	99
Минерализация почвы, всего	28	5	37	70	832		902	90

Сохранение подроста (естественное заращивание), всего					50		50	5
Сохранение подроста, всего					38		38	4
Земли, нуждающиеся в лесоразведении								
Нижне- Чиршилинское								
Земли, нуждающиеся в лесовосстановлении, всего:			73	73	1867		1940	194
искусственное (создание лесных культур), всего			32	32	70		102	10
Комбинированное, всего	-	-	-	-	-	-	-	-
Естественное лесовосстановление, всего			41	41	1797		1838	184
Минерализация почвы, всего			41	41	1516		1557	156
Сохранение подроста (естественное заращивание), всего					162		162	16
Сохранение подроста, всего					119		119	12
Земли, нуждающиеся в лесоразведении								
Старо-Кувакское								
Земли, нуждающиеся в лесовосстановлении, всего:	4	1	20	25	803		828	83
искусственное (создание лесных культур), всего	2	1	4	7	197		204	21
Комбинированное, всего	-	-	-	-	-	-	-	-
Естественное лесовосстановление, всего	2	-	16	18	606		624	62
Минерализация	2		16	18	511		529	53

почвы, всего								
Сохранение подроста (естественное заращивание), всего					63		63	6
Сохранение подроста, всего					32		32	3
Земли, нуждающиеся в лесоразведении								
Шугуровское								
Земли, нуждающиеся в лесовосстановлении, всего:	14	6	45	65	1663		1728	172
В том числе по способам :								
искусственное (создание лесных культур), всего	2		21	23	483		506	50
Комбинированное, всего	-	-	-	-	-	-	-	-
Естественное лесовосстановление, всего	12	6	24	42	1180		1222	122
Минерализация почвы, всего	12	6	24	42	855		897	89
Сохранение подроста (естественное заращивание), всего					149		149	15
Сохранение подроста, всего					176		176	18
Земли, нуждающиеся в лесоразведении								

Примечание: В случае не освоения ежегодной расчетной лесосеки по сплошным рубкам, объем лесовосстановительных работ может корректироваться.

Технология создания лесных культур зависит от почвенно-типологических условий. В качестве основы технологии рекомендуются расчетно-технологические карты на лесовосстановление, разработанные Всероссийским научно-исследовательским институтом лесоводства и механизации лесного хозяйства.

Критерии и требования, предъявляемые к посадочному материалу лесных древесных пород и качеству молодняков, созданных при искусственном и комбинированном лесовосстановлении, площади которых подлежат отнесению к



землям, покрытым лесной растительностью регламентируются Правилами лесовосстановления.

### **2.18. Особенности требований к использованию лесов по лесорастительным зонам и лесным районам**

В соответствии приказом МПР РФ от 18 августа 2014 г. № 367 «Об утверждении перечня лесорастительных зон Российской Федерации и Перечня лесных районов Российской Федерации» вся территория лесничества расположена в лесостепном районе лесостепной зоны европейской части Российской Федерации.

Приведенные в лесохозяйственном регламенте нормативы соответствуют лесостепному району лесостепной зоны европейской части Российской Федерации.

## ГЛАВА 3. ОГРАНИЧЕНИЯ ИСПОЛЬЗОВАНИЯ ЛЕСОВ

### 3.1. Ограничения по видам целевого назначения лесов

Ограничения по видам целевого назначения лесов и категориям защитных лесов приведены в таблице 18.

Таблица 18

#### Ограничения по видам целевого назначения лесов

№ п/п	Целевое назначение лесов	Ограничения использования лесов
1	2	3
1.	Леса, расположенные в водоохраных зонах	<p>Запрещается:</p> <ol style="list-style-type: none"> <li>1) проведение сплошных рубок лесных насаждений;</li> <li>2) использование токсичных химических препаратов для охраны и защиты лесов, в том числе в научных целях;</li> <li>3) ведение сельского хозяйства, за исключением сенокосения и пчеловодства;</li> <li>4) создание и эксплуатация лесных плантаций, создание лесоперерабатывающей инфраструктуры;</li> <li>5) размещение объектов капитального строительства, за исключением линейных объектов и гидротехнических сооружений.</li> </ol>
2.	<p>Леса, выполняющие функции защиты природных и иных объектов:</p> <p>защитные полосы лесов, расположенные вдоль железнодорожных путей общего пользования, федеральных автомобильных дорог общего пользования, автомобильных дорог общего пользования, находящихся в собственности субъекта Российской Федерации</p> <p>а) лесопарковые зоны</p>	<p>Запрещается проведение сплошных рубок лесных насаждений.</p> <p>Запрещаются:</p> <ol style="list-style-type: none"> <li>1) прорубка линейных сооружений шириной более ширины, предусмотренной техническим регламентом;</li> <li>2) сбор и заготовка лесной подстилки и мха.</li> </ol> <p>Запрещаются:</p> <ol style="list-style-type: none"> <li>1) использование токсичных химических препаратов для охраны и защиты лесов, в том числе в научных целях;</li> <li>2) осуществление видов деятельности в сфере охотничьего хозяйства;</li> <li>3) ведение сельского хозяйства;</li> <li>4) разработка месторождений полезных ископаемых;</li> <li>5) размещение объектов капитального строительства, за исключением гидротехнических сооружений.</li> <li>б) создание и эксплуатация лесных плантаций,</li> </ol>

№ п/п	Целевое назначение лесов	Ограничения использования лесов
1	2	3
	б) зеленые зоны	создание лесоперерабатывающей инфраструктуры. Запрещаются: 1) использование токсичных химических препаратов для охраны и защиты лесов, в том числе в научных целях; 2) осуществление видов деятельности в сфере охотничьего хозяйства; 3) ведение сельского хозяйства, за исключением сенокосения и пчеловодства, а также возведение изгородей в целях сенокосения и пчеловодства; 4) разработка месторождений полезных ископаемых; 5) размещение объектов капитального строительства, за исключением гидротехнических сооружений, линий связи, линий электропередач, подземных трубопроводов; б) создание и эксплуатация лесных плантаций, создание лесоперерабатывающей инфраструктуры.
3.	Ценные леса	Запрещается проведение сплошных рубок лесных насаждений, за исключением случаев, если выборочные рубки не обеспечивают замену лесных насаждений, утрачивающих свои функции, обеспечивающие сохранение целевого назначения защитных лесов Запрещается: 1) размещение объектов капитального строительства, за исключением линейных объектов и гидротехнических сооружений; 2) создание и эксплуатация лесных плантаций, создание лесоперерабатывающей инфраструктуры.
4.	Эксплуатационные леса	Допускаются все виды использования лесов.

### 3.2. Ограничения по видам особо защитных участков лесов

Правовой режим особо защитных участков лесов регламентируется статьями 102, 107 ЛК РФ, приказом Рослесхоза от 14.12.2010 № 485 «Об утверждении Особенности использования, охраны, защиты, воспроизводства лесов, расположенных в водоохранных зонах, лесов, выполняющих функции защиты природных и иных объектов, ценных лесов, а также лесов, расположенных на особо защитных участках лесов» (далее – Особенности).

На особо защитных участках лесов запрещается осуществление деятельности, несовместимой с их целевым назначением и полезными функциями.

Ограничения по видам особо защитных участков лесов приведены в таблице 19.

## Ограничения по видам особо защитных участков леса

№ п/п	Виды особо защитных участков лесов	Ограничения использования лесов
1	2	3
1.	Берегозащитные, почвозащитные участки лесов, расположенных вдоль водных объектов, склонов оврагов	На особо защитных участках лесов, за исключением указанных в части 2 статьи 107 ЛК РФ, запрещаются:
2.	Опушки лесов, граничащие с безлесными пространствами	1) проведение сплошных рубок лесных насаждений, за исключением случаев, предусмотренных частью 4 статьи 17, частью 5.1 статьи 21 настоящего Кодекса;
3.	Лесосеменные плантации, постоянные лесосеменные участки и другие объекты лесного семеноводства	2) ведение сельского хозяйства, за исключением сенокосения и пчеловодства;
4.	Участки лесов с наличием реликтовых и эндемичных растений.	3) размещение объектов капитального строительства, за исключением линейных объектов и гидротехнических сооружений.
5.	Места обитания редких и находящихся под угрозой исчезновения диких животных	3. На особо защитных участках лесов проведение выборочных рубок допускается только в целях вырубки погибших и поврежденных лесных насаждений
6.	Другие особо защитные участки лесов	
7.	Заповедные лесные участки.	На заповедных лесных участках запрещается: 1) проведение рубок лесных насаждений; 2) использование токсичных химических препаратов для охраны и защиты лесов, в том числе в научных целях; 3) ведение сельского хозяйства; 4) разработка месторождений полезных ископаемых; 5) размещение объектов капитального строительства

Примечание: Местоположение и площадь особо защитных участков лесов указываются при их проектировании при лесоустройстве.

## 3.3. Ограничения по видам использования лесов

Ограничения по видам использования лесов приведены в следующей таблице.

№ п/п	Виды разрешенного использования лесов	Ограничения использования лесов
1	2	3
1.	Заготовка древесины	Запрещается заготовка древесины в объеме, превышающем расчетную лесосеку (допустимый объем изъятия древесины), а также с нарушением возрастов рубок (ч. 4 ст. 29 ЛК РФ). В соответствии с Правилами заготовки древесины, утвержденными приказом МПР РФ от 13 сентября 2016 г. № 474: а) не допускается использование русел рек и ручьев в

№ п/п	Виды разрешенного использования лесов	Ограничения использования лесов
1	2	3
		<p>качестве трасс волоков и лесных дорог;</p> <p>б) не допускается повреждение лесных насаждений, растительного покрова и почв, захламление лесов промышленными и иными отходами за пределами лесосеки;</p> <p>в) необходимо сохранять дороги, мосты и просеки, а также осушительную сеть, дорожные, гидромелиоративные и другие сооружения, водотоки, ручьи, реки;</p> <p>г) запрещается оставление завалов (включая срубленные и оставленные на лесосеке деревья) и срубленных зависших деревьев, повреждение или уничтожение подроста, подлежащего сохранению.</p> <p>д) запрещается уничтожение или повреждение граничных, квартальных, лесосечных и других столбов и знаков, клейм и номеров на деревьях и пнях;</p> <p>е) запрещается рубка и повреждение деревьев, не предназначенных для рубки и подлежащих сохранению в соответствии с настоящими Правилами и лесным законодательством Российской Федерации, в том числе источников обсеменения и плюсовых деревьев;</p> <p>ж) не допускается заготовка древесины по истечении разрешенного срока (включая предоставление отсрочки), а также заготовка древесины после приостановления или прекращения права пользования;</p> <p>з) не допускается оставление не вывезенной в установленный срок (включая предоставление отсрочки) древесины на лесосеке;</p> <p>и) не допускается вывозка, трелевка древесины в места, не предусмотренные технологической картой разработки лесосеки;</p> <p>к) не допускается невыполнение или несвоевременное выполнение работ по очистке лесосеки;</p> <p>л) не допускается уничтожение верхнего плодородного слоя почвы, вне волоков и погрузочных площадок.</p> <p>При заготовке древесины на лесосеках не допускается рубка жизнеспособных деревьев ценных древесных пород (дуба, бука, ясеня, кедра, липы, граба, ильма, ольхи черной, каштана посевного), произрастающих на границе их естественного ареала (в случаях, когда доля площади насаждений соответствующей древесной породы в составе лесов не превышает 1 процента от площади лесничества.</p> <p>Подлежат сохранению особи видов, занесенных в Красную книгу Российской Федерации, в Красную книгу Республики Татарстан.</p> <p>При заготовке древесины не допускается проведение рубок спелых, перестойных лесных насаждений с участием кедра три единицы и более в составе древостоя лесных насаждений.</p>
2.	Заготовка живицы	Не допускается проведение подсочки:

№ п/п	Виды разрешенного использования лесов	Ограничения использования лесов
1	2	3
		<p>а) лесных насаждений в очагах вредных организмов до их ликвидации;</p> <p>б) лесных насаждений, поврежденных и ослабленных вследствие воздействия лесных пожаров, вредных организмов и других негативных факторов;</p> <p>в) лесных насаждений, в лесах, где в соответствии с законодательством Российской Федерации не допускается проведение сплошных или выборочных рубок спелых и перестойных лесных насаждений в целях заготовки древесины;</p> <p>г) лесных насаждений, расположенных на постоянных лесосеменных участках, лесосеменных плантациях, генетических резерватах, а также плюсовых деревьев, семенников, семенных куртин и полос (пункт 7 Правил заготовки живицы, утвержденных приказом Рослесхоза от 24.01.2012 № 23).</p>
3.	Заготовка и сбор недревесных лесных ресурсов	<p>Запрещается использовать для заготовки и сбора недревесных лесных ресурсов виды растений:</p> <ul style="list-style-type: none"> <li>- занесенные в Красную книгу Российской Федерации, красную книгу Республики Татарстан;</li> <li>- признаваемые наркотическими средствами;</li> <li>- включенные в перечень видов (пород) деревьев и кустарников, заготовка древесины которых не допускается.</li> </ul> <p>Заготовка и сбор недревесных лесных ресурсов могут быть ограничены или запрещены в установленном порядке в районах, загрязненных радиоактивными веществами. В соответствии с Правилами заготовки и сбора недревесных лесных ресурсов, утвержденных приказом МПР РФ от 16 июля 2018 г. № 325:</p> <ul style="list-style-type: none"> <li>- не допускается заготовка пневого осмола в противозрозионных лесах; на берегозащитных, почвозащитных участках лесов, расположенных вдоль водных объектов, склонов оврагов, а также в молодняках с полнотой 0,8-1,0 и несомкнувшихся лесных культурах (пункт 13);</li> <li>- запрещается рубка деревьев для заготовки бересты (пункт 14);</li> <li>- запрещается сбор подстилки в лесах, выполняющих функции защиты природных и иных объектов (пункт 20).</li> </ul>
4.	Заготовка пищевых лесных ресурсов и сбор лекарственных растений	<p>Запрещается осуществлять заготовку и сбор грибов и дикорастущих растений, виды которых занесены в Красную книгу, красную книгу Республики Татарстан, или которые признаются наркотическими средствами.</p> <p>Заготовка пищевых лесных ресурсов и сбор лекарственных растений могут быть ограничены или запрещены в установленном порядке в районах, загрязненных радиоактивными веществами.</p> <p>В соответствии с Правилами заготовки пищевых лесных ресурсов и сбора лекарственных растений, утвержденных</p>

№ п/п	Виды разрешенного использования лесов	Ограничения использования лесов
1	2	3
		<p>приказом Рослесхоза от 05.12.2011 № 511:</p> <ul style="list-style-type: none"> <li>- запрещается рубка плодоносящих деревьев и обрезка ветвей для заготовки плодов (пункт 14);</li> <li>- при заготовке орехов запрещается рубка деревьев и кустарников, а также применение способов, приводящих к повреждению деревьев и кустарников (пункт 15);</li> <li>- заготовка грибов должна проводиться способами, обеспечивающими сохранность их ресурсов (пункт 16);</li> <li>- заготовка березового сока допускается на участках спелого леса не ранее, чем за 5 лет до рубки (пункт 17);</li> <li>- заготовка других видов пищевых ресурсов должна вестись способами, не ухудшающими состояние их зарослей; запрещается вырывать растения с корнями, повреждать листья (вайи) и корневища (пункт 18).</li> </ul>
5.	Осуществление видов деятельности в сфере охотничьего хозяйства	Запрещается осуществление видов деятельности в сфере охотничьего хозяйства в зеленых зонах и лесопарковых зонах, а также городских лесах (пункт 2 ч. 3 ст. 105 ЛК РФ).
6.	Ведение сельского хозяйства	<p>В лесах, расположенных в водоохраных зонах, запрещается ведение сельского хозяйства, за исключением сенокосения и пчеловодства (пункт 3 части 1 ст. 104 ЛК РФ).</p> <p>В границах прибрежных защитных полос запрещается распашка земель, выпас сельскохозяйственных животных и организация для них летних лагерей, ванн (пунктами 1, 3 части 17 ст. 65 Водного кодекса РФ).</p> <p>В лесопарковых зонах запрещается ведение сельского хозяйства (пункт 3 части 3 ст. 105 ЛК РФ).</p> <p>В зеленых зонах запрещается ведение сельского хозяйства, за исключением сенокосения и пчеловодства, а также возведение изгородей в целях сенокосения и пчеловодства (пункт 2 части 5 ст. 105 ЛК РФ).</p> <p>В городских лесах запрещается ведение сельского хозяйства (часть 5.1 ст. 105 ЛК РФ).</p> <p>На заповедных лесных участках запрещается ведение сельского хозяйства (часть 2 ст. 107 ЛК РФ).</p> <p>На особо защитных участках лесов, за исключением заповедных лесных участков, запрещается ведение сельского хозяйства, за исключением сенокосения и пчеловодства (часть 2.1 ст. 107 ЛК РФ).</p>
7.	Осуществление научно-исследовательской деятельности, образовательной деятельности	<p>Не допускается при осуществлении использования лесов для научно-исследовательской и образовательной деятельности:</p> <ul style="list-style-type: none"> <li>а) повреждение лесных насаждений, растительного покрова и почв за пределами предоставленного лесного участка;</li> <li>б) захламление предоставленного лесного участка и территории за его пределами строительным и бытовым мусором, отходами древесины, иными видами отходов;</li> <li>в) загрязнение площади предоставленного лесного участка</li> </ul>

№ п/п	Виды разрешенного использования лесов	Ограничения использования лесов
1	2	3
		<p>и территории за его пределами химическими и радиоактивными веществами (пункт 9 правил использования лесов для осуществления научно-исследовательской деятельности, образовательной деятельности, утвержденных приказом Рослесхоза от 23.12.2011 № 548).</p> <p>Запрещается использование токсичных химических препаратов (часть 5 ст. 103, часть 1 ст. 104, пункт 1 части 3 ст. 105 ЛК РФ).</p>
8.	Осуществление рекреационной деятельности	<p>На лесных участках, предоставленных для осуществления рекреационной деятельности, подлежат сохранению природные ландшафты, объекты животного мира, растительного мира, водные объекты (часть 3 ст. 41 ЛК РФ).</p> <p>В соответствии с Правилами использования лесов для осуществления рекреационной деятельности, утвержденными приказом Рослесхоза от 21.02.2012 № 62:</p> <ul style="list-style-type: none"> <li>- леса для осуществления рекреационной деятельности используются способами, не наносящими вреда окружающей среде и здоровью человека (пункт б);</li> <li>- размещение временных построек, физкультурно-оздоровительных, спортивных и спортивно-технических сооружений допускается, прежде всего, на участках, не занятых деревьями и кустарниками, а при их отсутствии – на участках, занятых наименее ценными лесными насаждениями, в местах, определенных в проекте освоения лесов (пункт 8).</li> </ul>
9.	Создание лесных плантаций и их эксплуатация	<p>Не допускается использование в целях создания плантаций:</p> <ul style="list-style-type: none"> <li>а) лесов, расположенных в водоохраных зонах;</li> <li>б) лесов, выполняющих функции защиты природных и иных объектов;</li> <li>в) ценных лесов;</li> <li>г) лесов, расположенных на особо защитных участках лесов (пункт 30 Особенности использования, охраны, защиты, воспроизводства лесов, расположенных в водоохраных зонах, лесов, выполняющих функции защиты природных и иных объектов, ценных лесов, а также лесов, расположенных на особо защитных участках лесов, утвержденных приказом Рослесхоза от 14.12.2010 № 485).</li> </ul>
10.	Выращивание лесных плодовых, ягодных, декоративных растений, лекарственных растений	<p>В соответствии с Правилами использования лесов для выращивания лесных плодовых, ягодных, декоративных растений, лекарственных растений, утвержденных приказом Рослесхоза от 05.12.2011 № 510:</p> <ul style="list-style-type: none"> <li>- для выращивания лесных плодовых, ягодных декоративных растений, лекарственных растений используют, в первую очередь, нелесные земли из состава земель лесного фонда, а также необлесившиеся лесосеки, прогалины и другие, не покрытые лесной растительностью земли, на которых невозможно естественное возобновление</li> </ul>



№ п/п	Виды разрешенного использования лесов	Ограничения использования лесов
1	2	3
		<p>леса до посадки на них лесных культур; земли, подлежащие рекультивации (выработанные торфяники и др.) (пункт 11);</p> <p>- для выращивания лесных плодовых, ягодных, декоративных, лекарственных растений под пологом леса могут использоваться участки малоценных насаждений, не намеченные под реконструкцию (пункт 12);</p> <p>- использование лесных участков, на которых встречаются виды растений, занесенных в Красную книгу Российской Федерации, красные книги Республики Татарстан, для выращивания лесных плодовых, ягодных, декоративных растений, лекарственных растений запрещается в соответствии со ст. 60.15 ЛК РФ.</p>
11.	Выращивание посадочного материала лесных растений (саженцев, сеянцев)	<p>В соответствии с Правилами использования лесов для выращивания посадочного материала лесных растений, утвержденных приказом Рослесхоза от 19.07.2011 № 308:</p> <p>для выращивания посадочного материала лесных растений (саженцев, сеянцев) используют, в первую очередь, не покрытые лесом земли из состава земель лесного фонда, а также необлесившиеся лесосеки, прогалины и другие, не покрытые лесной растительностью, земли иных категорий, на которых располагаются леса (пункт 11);</p> <p>для выращивания посадочного материала лесных растений (саженцев, сеянцев) используются улучшенные и сортовые семена лесных растений или, если такие семена отсутствуют, нормальные семена лесных растений (пункт 12);</p> <p>для выращивания посадочного материала лесных растений (саженцев, сеянцев) не допускается применение нерайонированных семян лесных растений, а также семян лесных растений, посевные и иные качества которых не проверены (пункт 13);</p> <p>использование лесных участков, на которых встречаются виды растений, занесенные в Красную книгу Российской Федерации, красные книги субъектов Российской Федерации, для выращивания посадочного материала лесных растений (саженцев, сеянцев) запрещается в соответствии со статьей 60.15 ЛК РФ.</p>
12.	Выполнение работ по геологическому изучению недр, разработка месторождений полезных ископаемых	<p>Запрещается разработка месторождений полезных ископаемых в зеленых зонах и лесопарковых зонах, а также на территории городских лесов (пункт 4 части 3 ст. 105 ЛК РФ).</p> <p>Не допускается при осуществлении использования лесов в целях выполнения работ по геологическому изучению недр, разработки месторождений полезных ископаемых:</p> <p>а) валка деревьев и расчистка лесных участков от древесной растительности с помощью бульдозеров, захламление древесными остатками приграничных полос и опушек, повреждение стволов и скелетных корней опушечных деревьев, хранение свежесрубленной</p>

№ п/п	Виды разрешенного использования лесов	Ограничения использования лесов
1	2	3
		<p>древесины в лесу в летний период без специальных мер защиты;</p> <p>б) затопление и длительное подтопление лесных насаждений;</p> <p>в) повреждение лесных насаждений, растительного покрова и почв за пределами предоставленного лесного участка;</p> <p>г) захламление лесов строительными, промышленными, древесными, бытовыми и иными отходами, мусором;</p> <p>д) загрязнение площади предоставленного лесного участка и территории за его пределами химическими и радиоактивными веществами;</p> <p>е) проезд транспортных средств и иных механизмов по произвольным, неустановленным маршрутам, в том числе за пределами лесного участка (пункт 18 Порядка использования лесов для выполнения работ по геологическому изучению недр, для разработки месторождений полезных ископаемых, утвержденного приказом Рослесхоза от 27.12.2010 № 515).</p>
13.	Строительство и эксплуатация водохранилищ, иных искусственных водных объектов, а также гидротехнических сооружений, речных портов, причалов	Запрещается строительство и эксплуатация водохранилищ, иных искусственных водных объектов, а также гидротехнических сооружений, речных портов, причалов на заповедных лесных участках (пункт 5 части 2 ст. 107 ЛК РФ).
14.	Строительство, реконструкция, эксплуатация линейных объектов	<p>Не допускаются при использовании лесов в целях строительства, реконструкции и эксплуатации линейных объектов:</p> <p>а) повреждение лесных насаждений, растительного покрова и почв за пределами предоставленного лесного участка;</p> <p>б) захламление прилегающих территорий за пределами предоставленного лесного участка строительным и бытовым мусором, отходами древесины, иными видами отходов;</p> <p>в) загрязнение площади предоставленного лесного участка и территории за его пределами химическими и радиоактивными веществами;</p> <p>г) проезд транспортных средств и иных механизмов по произвольным, неустановленным маршрутам за пределами предоставленного лесного участка и соответствующей охранной зоны (пункт 15 Правил использования лесов для строительства, реконструкции, эксплуатации линейных объектов, утвержденных приказом Рослесхоза от 10.06.2011 № 223).</p> <p>Запрещается использование лесов в целях строительства, реконструкции и эксплуатации линейных объектов в лесопарковых зонах (пункт 5 части 3 ст. 105 ЛК РФ).</p>
15.	Переработка древесины и иных лесных ресурсов	Запрещается создание лесоперерабатывающей инфраструктуры в защитных лесах, а также на особо

№ п/п	Виды разрешенного использования лесов	Ограничения использования лесов
1	2	3
		<p>защитных участках лесов (часть 2 ст. 14 ЛК РФ).            Не допускается при использовании лесов для переработки древесины и иных лесных ресурсов:</p> <ul style="list-style-type: none"> <li>а) проведение работ и строительство сооружений, вызывающих нарушение поверхностного и внутрипочвенного стока вод, затопление или заболачивание лесных участков;</li> <li>б) захламление предоставленного лесного участка и прилегающих территорий за пределами предоставленного лесного участка строительным и бытовым мусором, отходами древесины и иными видами отходов;</li> <li>в) загрязнение площади предоставленного лесного участка и территории за его пределами химическими и радиоактивными веществами;</li> <li>г) проезд транспортных средств и иных механизмов по произвольным, неустановленным маршрутам за пределами предоставленного лесного участка (пункт 6 Правил использования лесов для переработки древесины и иных лесных ресурсов, утвержденных приказом МПР РФ от 1 декабря 2014 г. № 528).</li> </ul>
16.	Осуществление религиозной деятельности	<p>Не допускается при осуществлении религиозной деятельности:</p> <ul style="list-style-type: none"> <li>а) повреждение лесных насаждений, растительного покрова и почв за пределами предоставленного лесного участка;</li> <li>б) строительство сооружений, вызывающих нарушение поверхностного и внутрипочвенного стока вод, затопление или заболачивание лесных участков;</li> <li>в) захламление площади предоставленного лесного участка и прилегающих территорий за пределами предоставленного лесного участка бытовым мусором, иными видами отходов;</li> <li>в) проезд транспортных средств и иных механизмов по произвольным, неустановленным маршрутам.</li> </ul>

Нормативы и параметры существующих объектов лесного семеноводства настоящим лесохозяйственным регламентом не разрабатывается, сведения об объектах лесного семеноводства ежегодно обновляются по форме 14-ГЛР утвержденной приказом МПР РФ от 6 октября 2016 г. № 514 «Об утверждении форм ведения государственного лесного реестра».