



**ПРИКАЗ**

11.12.2023

**БОЕРЫК**

№ 576-осн

Казан ш.

Татарстан Республикасы Урман хужалыгы министрлыгының 2019 елның 28 февралендәге 134-осн номерлы боерыгы белән расланган Түбән Кама урманчылыгы урман хужалыгы регламентына үзгәреш кертү турында

Россия Федерациясе Урман кодексының 83 статьясының 1 өлешендәге 9 пункты, «Татарстан Республикасында урманнардан файдалану турында» 2008 елның 22 маендагы 22-ТРЗ номерлы Татарстан Республикасы Законының 3 статьясының 3 өлешендәге 1 пункты нигезендә боерык бирәм:

1. Татарстан Республикасы Урман хужалыгы министрлыгының «Түбән Кама урманчылыгының урман хужалыгы регламентын раслау турында» 2019 елның 28 февралендәге 134-осн номерлы боерыгы (20.03.2020 №230-осн, 02.12.2020 №832-осн, 17.01.2022 №38-осн боерыклар нигезендә кертелгән үзгәрешләре белән) белән расланган Түбән Кама урманчылыгының урман хужалыгы регламентына үзгәреш кертеп, аны яңа редакциядә (кушымтада бирелә) баян итәргә.

2. Юридик бүлек житәкчесенә (Т.А.Барсукова) боерык имзаланган көннән башлап эш көннәрендә исәпләнгән өч көнлек чорда аны, дәүләт теркәвенә алу өчен, Татарстан Республикасы Юстиция министрлыгына жибәрергә.

3. Әлеге боерык үтәлешен контрольдә тотуны урман хужалыгы министрының беренче урынбасары И.Н.Зариповка йөкләргә.

Министр

Р.Ә. Кузюров

Татарстан Республикасы  
Урман хужалыгы министрлыгының  
2019 елның 28 февралендәге 134-осн  
номерлы боерыгы белән расланды  
(Татарстан Республикасы Урман  
хужалыгы министрлыгының 2023  
елның 11 декабрендәге 576-осн  
номерлы боерыгы редакциясендә)

## **ТҮБӘН КАМА УРМАНЧЫЛЫГЫНЫҢ УРМАН ХУЖАЛЫГЫ РЕГЛАМЕНТЫ**

(2023 елның 1 гыйнварына булган торышында)

**Казан шәһәре – 2023**

## Эчтәлек

КЕРЕШ .....	6
1 БҮЛЕК. ГОМУМИ МӘГЪЛҮМАТЛАР .....	18
1.1. Урманчылыкка кыскача сыйфатлама .....	18
1.1.1. Урманчылык һәм урнашкан урыны .....	18
1.1.2. Урманчылыкның, кишәрлек урманчылыкларының гомуми майданы, урманчылык территориясенә районнар буенча бүленеше .....	18
1.1.3. Урман үсә торган зоналар, урманлы районнар һәм урманнарны саклау һәм урман-орлык районнарына юүлү зоналары буенча урманчылык урманнарын бүлү ...	21
1.1.4. Урманчылык урманнарының кварталлар яисә аларның өлешләре буенча максатчан билгеләнеше һәм саклагыч урман категорияләре буенча бүленеше, шулай ук саклагыч, эксплуатация һәм резерв урманнарын бүлеп чыгару нигезләре .....	23
1.1.5. Урманчылык территориясендә урман фонды жирләре составыннан урманлы һәм урмансыз жирләргә сыйфатлама .....	27
1.1.6. Гамәлдәге һәм проектлана торган махсус сакланыла торган табигать территорияләренә һәм объектларга, аларны оештыру, экологик челтәрләрен үстерү, биотөрлелеген саклау планнарына сыйфатлама .....	27
1.1.7. Илкүләм мирас буенча проектлана торган урманнарга сыйфатлама .....	28
1.1.8. Диләнке эшләрен гамәлгә ашырганда сакланырга тиешле биологик күптөрлелек төрләрен һәм буфер зоналары зурлыклары исемлеге .....	28
1.1.9. Гамәлдәге урман, урман эшкәртү инфраструктурасы объектларына, урман инфраструктурасы ясауга бәйле булмаган объектларга, әлеге объектларны төзү, үзгәртеп кору һәм эксплуатацияләү чараларына территориаль планлаштыру документларында каралган сыйфатлама .....	32
1.2. Урманнардан рөхсәтле файдалану төрләре .....	36
2 БҮЛЕК. УРМАННАРДАН РӨХСӘТЛЕ ФАЙДАЛАНУ НОРМАТИВЛАРЫ, ПАРАМЕТРЛАРЫ ҺӘМ ЧОРЛАРЫ, УРМАННАРНЫ САКЛАУ ҺӘМ ЯҢАДАН ҮРЧЕТҮ НОРМАТИВЛАРЫ .....	40
2.1. Урманнардан агач материалы эзерләү өчен рөхсәтле файдалану нормативлары, параметрлары һәм чорлары .....	40
2.1.1. Өлгергән һәм картайган урман утыртмаларын кисү буенча файдалану өчен билгеләнгән диләнке күләме .....	41
2.1.2. Урманнарны тәрбияләгәндә урта яшьле, өлгереп килүче, өлгергән һәм картайган урман утыртмаларын кисү буенча файдалану өчен билгеләнгән диләнке күләме (агач материалы алуның ел саен рөхсәт ителгән күләме) .....	55
2.1.3. Барлык төр кисүләрдә файдалану өчен билгеләнгән диләнке күләме (агач материалы алуның ел саен рөхсәт ителгән күләме) .....	91
2.1.4. Кисентеләрнең яше .....	96
2.1.5. Агачлыкларның тулылыгын һәм составын, диләнкеләрнең күләмнәрен, диләнкеләрнең тоташу чорларын, киртекләр санын, кисүләренә кабатлану чорларын исәпкә алып, агач материалын сайлау проценты (ешлыгы) .....	97
2.1.6. Урманнарны торгызу алымнары .....	99
2.1.7. Урманнардан агач материалы эзерләү өчен файдалану вакытлары һәм башка мәгълүматлар .....	100

2.2. Урманнардан чээр эзерләү өчен рөхсәтле файдалану нормативлары, параметрлары һәм чорлары.....	101
2.3. Урманнардан агач булмаган урман ресурслары эзерләү һәм жыеп алу өчен файдалану нормативлары, параметрлары һәм чорлары.....	102
2.3.1. Урманнардан агач булмаган урман ресурсларын төрләре буенча эзерләү һәм жыеп алу өчен файдалану нормативлары (ел саен рөхсәт ителгән күләмнәре) һәм параметрлары.....	102
2.3.2. Урманнардан агач булмаган урман ресурслары эзерләү һәм жыю өчен файдалану чорлары .....	103
2.4. Урманнардан азык-төлек урман ресурслары эзерләү һәм дару үләннәре жыю өчен файдалану нормативлары, параметрлары һәм чорлары.....	103
2.4.1. Урманнардан азык-төлек урман ресурсларын һәм дару үләннәрен төрләре буенча эзерләү һәм жыеп алу өчен файдалану нормативлары (ел саен рөхсәт ителгән күләмнәре) һәм параметрлары .....	104
2.4.2. Эзерләү һәм жыеп алу вакытлары.....	104
2.4.3. Агач сутлары эзерләгәндә нормативлар һәм параметрлар .....	105
2.4.4. Абага-кара абага эзерләү .....	106
2.4.5. Урманнардан азык-төлек урман ресурслары эзерләү һәм дару үләннәре жыеп алу өчен файдалану чорлары.....	106
2.5. Урманнардан аучылык хужалыгы өлкәсендә эшчәнлек төрләрен гамәлгә ашыру өчен файдалану нормативлары, параметрлары һәм чорлары.....	106
2.5.1. Аучылык инфраструктурасы объектларын урнаштыру өчен рөхсәт ителгән биотехник чаралар уздыру исемлеге һәм нормалары.....	107
2.6. Урманнардан авыл хужалыгы алып бару өчен рөхсәтле файдалану нормативлары, параметрлары һәм чорлары .....	107
2.6.1. Урманнардан авыл хужалыгы алып бару өчен файдалану параметрлары.....	108
2.7. Балыкчылыкны гамәлгә ашыру, һәвәскәрләрчә балык тотудан тыш .....	108
2.8. Урманнардан фәнни-тикшеренү эшчәнлеген һәм мәгариф эшчәнлеген гамәлгә ашыру өчен файдалану нормативлары, параметрлары һәм чорлары .....	108
2.9. Урманнардан рекреация эшчәнлеген гамәлгә ашыру өчен файдалану нормативлары, параметрлары һәм чорлары .....	109
2.9.1. Урманнардан рекреация эшчәнлеген гамәлгә ашыру өчен файдалану нормативлары .....	109
2.9.2. Рекреация эшчәнлеге зонасына караган, шул исәптән физик-культура, спорт һәм спорт-техник корылмалар торгызу рөхсәт ителә торган, кварталларның һәм (яисә) аларның өлешләрнен исемлеге. ....	109
2.9.3. Рекреация эшчәнлегенә караган зона территориясен функциональ зоналарга бүлү .....	112
2.9.4. Урман кишәрлекләрендә вакытлыча төзелгән корылмалар исемлеге һәм аларны төзекләндерү нормативлары.....	112
2.9.5. Урманнардан рекреация эшчәнлеген гамәлгә ашыру өчен файдалану параметрлары һәм чорлары .....	112
2.10. Урманнардан урман плантацияләре ясау һәм аларны эксплуатацияләү өчен файдалану нормативлары, параметрлары һәм чорлары.....	113
2.11. Урманнардан жимешле, жиләкле, декоратив урман үсемлекләрен һәм дару	

үләннәрен үстерү өчен файдалану нормативлары, параметрлары һәм чорлары.....	113
2.12. Урманнардан урман питомниклары ясау һәм аларны эксплуатацияләү өчен файдалану нормативлары, параметрлары һәм чорлары.....	114
2.13. Жир асты байлыklarын геологик өйрәнүне, файдалы казылмаларны эзләү һәм чыгаруны гамәлгә ашыру өчен урманнардан файдалану нормативлары, параметрлары һәм чорлары .....	115
2.14. Урманнардан сусаклагычлар һәм башка ясалма су объектларын төзү һәм эксплуатацияләү, диңгез һәм елга портлары булдыру һәм аларны киңәйтү, гидротехник корылмалар төзү, реконструкцияләү һәм эксплуатацияләү өчен файдалану нормативлары, параметрлары һәм чорлары.....	116
2.15. Урманнардан линияле объектлар төзү, үзгәртеп кору, эксплуатацияләү өчен файдалану нормативлары, параметрлары һәм чорлары.....	117
2.16. Урманнардан урман эшкәртү инфраструктурасы объектларын булдыру һәм эксплуатацияләү өчен файдалану нормативлары, параметрлары һәм чорлары.....	120
2.17. Урманнардан дини эшчәнлекне гамәлгә ашыру өчен файдалану нормативлары, параметрлары һәм чорлары .....	121
2.18. Урманнарны саклауга һәм яңадан үрчетүгә карата таләпләр.....	122
2.18.1. Урманнарда янгын куркынычсызлыгы чараларына, урманнарны радиоактив матдәләр белән пычранудан һәм тискәре башка йогынтыдан саклауга карата таләпләр.....	122
2.18.2. Урманнарны саклауга карата таләпләр (санитар-савыктыру чараларының, урманнарны саклау буенча профилактика чараларының, зарарлы организмнарның чыганаclarын ликвидацияләү чараларының, шулай ук вәкаләтле федераль башкарма хакимият органы билгеләгән башка чараларның нормативлары һәм параметрлары).....	124
2.18.3. Урманнарны яңадан үрчетүгә карата таләпләр (урманнарны торгызу, урман үстерү, урманнарны карау чараларын үткөрү нормативлары, параметрлары, чорлары) .....	132
2.19. Урман үсү зоналары һәм урманлы районнар буенча урманнардан файдалануга карата таләпләрнең үзенчәлекләре .....	150
3 БҮЛЕК. Урманнардан файдаланудагы чикләүләр.....	151
3.1. Урманнарның максатчан билгеләнеш төрләре буенча чикләүләр.....	151
3.2. Махсус саклана торган урман кишәрлекләренең төрләре буенча чикләүләр .....	153
3.3. Урманнардан файдалану төрләре буенча чикләүләр.....	156

## **КЕРЕШ**

Әлеге урман хужалыгы регламенты Түбән Кама урманчылыгы чикләрендә урнашкан урманнардан файдалану, аларны саклау һәм торгызу нигезе булып тора.

Урман хужалыгы регламенты Россия Федерациясе Урман кодексының 87 статьясының 7 өлеше, Россия Федерациясе Табигать ресурслары һәм экология министрлыгының «Урман хужалыгы регламентларының составын, аларны эшләү тәртибен, аларның гамәлдә булу срокларын һәм аларга үзгәрешләр кертү тәртибен раслау турында» 2017 елның 27 февралендәге 72 номерлы боерыгы нигезендә әзерләнде.

Урман хужалыгы регламентының гамәлдә булу чоры – 2029 елның 1 апреленә кадәр.

Урман хужалыгы регламентын эшләгәндә дәүләт урман реестры материаллары файдаланылды.

Регламентны эшләүчеләр:

Татарстан Республикасы Урман хужалыгы министрлыгы

Почта адресы: Ямашев пр., 37А йорт, Казан шәһәре, 420124.

E-mail: Minleshoz@tatar.ru.

Сайт: Minleshoz.tatarstan.ru.

Тел. (843) 221-37-01.

Факс (843) 221-37-37.

### **Россия Федерациясенә закон актлары**

Россия Федерациясе Урман кодексы (алга таба – РФ Урман кодексы).

Россия Федерациясе Су кодексы (алга таба – РФ Су кодексы).

Россия Федерациясе Жир кодексы (алга таба – РФ Жир кодексы).

Россия Федерациясе Гражданлык кодексы (алга таба – РФ Гражданлык кодексы).

«Янғын куркынычсызлыгы турында» 1994 елның 21 декабрендәге 69-ФЗ номерлы федераль закон (алга таба – «Янғын куркынычсызлыгы турында» ФЗ).

«Махсус сакланыла торган табигать территорияләре турында» 1995 елның 14 мартындагы 33-ФЗ номерлы федераль закон (алга таба – 33-ФЗ номерлы федераль закон).

«Хайваннар дөньясы турында» 1995 елның 24 апрелендәге 52-ФЗ номерлы федераль закон (алга таба – 52-ФЗ номерлы федераль закон).

«Геодезия, картография һәм киңлек мәгълүматлары турында һәм Россия Федерациясенә аерым закон актларына үзгәрешләр кертү хакында» 2015 елның 30 декабрендәге 431-ФЗ номерлы федераль закон (алга таба – 431-ФЗ номерлы федераль закон).

«Пестицидлар һәм агрохимикатлар белән имин эш итү турында» 1997 елның 19 июлендәге 109-ФЗ номерлы федераль закон (алга таба – 109-ФЗ номерлы федераль закон).

«Намус иреге турында һәм дини берләшмәләр турында» 1997 елның 26 сентябрендәге 125-ФЗ номерлы федераль закон (алга таба – 125-ФЗ номерлы

федераль закон).

«Кадастр эшчәнлеге турында» 2007 елның 24 июлендәге 221-ФЗ номерлы федераль закон (алга таба – 221-ФЗ номерлы федераль закон).

«Россия Федерациясендә газ белән тәмин итү турында» 1999 елның 31 мартындагы 69-ФЗ номерлы федераль закон (алга таба – 69-ФЗ номерлы федераль закон).

«Жир корылышы турында» 2001 елның 18 июнендәге 78-ФЗ номерлы федераль закон (алга таба – 78-ФЗ номерлы федераль закон).

«Әйләнэ-тирэ мохитне саклау турында» 2002 елның 10 гыйнварындагы 7-ФЗ номерлы федераль закон (алга таба – 7-ФЗ номерлы федераль закон).

«Электр энергетикасы турында» 2003 елның 26 мартындагы 35-ФЗ номерлы федераль закон (алга таба – 35-ФЗ номерлы федераль закон).

«Элемтә турында» 2003 елның 07 июлендәге 126-ФЗ номерлы федераль закон (алга таба – 126-ФЗ номерлы федераль закон).

«Россия Федерациясе Урман кодексын гамәлгә кертү турында» 2006 елның 04 декабрдәге 201-ФЗ номерлы федераль закон (алга таба – 201-ФЗ номерлы федераль закон).

«Орлыкчылык турында» 2021 елның 30 декабрдәге 454-ФЗ номерлы федераль закон (алга таба – 454-ФЗ номерлы федераль закон).

«Ау һәм аучылык ресурсларын саклау һәм Россия Федерациясенә аерым закон актларына үзгәрешләр кертү турында» 2009 елның 24 июлендәге 209-ФЗ номерлы федераль закон (алга таба – 209-ФЗ номерлы федераль закон).

«Үсемлекләр карантини турында» 2014 елның 21 июлендәге 206-ФЗ номерлы федераль закон (алга таба – 206-ФЗ номерлы федераль закон).

«Жир кишәрлекләрен бер категориядән икенче категориягә күчерү турында» 2004 елның 21 декабрдәге 172-ФЗ номерлы федераль закон (алга таба – 172-ФЗ номерлы федераль закон).

### **РФ Урман кодексында каралган хокукый мөнәсәбәтләрне жайга салучы норматив хокукый актлар (2023 елның 01 гыйнварына)**

Россия Федерациясе Урман кодексы статьясы	Россия Федерациясе Урман кодексында каралган	Норматив актлар
1	2	3
<b>Россия Федерациясе Хөкүмәте актлары</b>		
91 статьяның 7 өлеше	Дәүләт реестрыннан өзөмтәләр биргән өчен түләү	Россия Федерациясе Хөкүмәтенә «Дәүләт урман реестрыннан өзөмтәләр биргән өчен түләү күләме һәм аны алу тәртибе турында» 2007 елның 3 мартындагы 138 номерлы карары
100 статья	Урманнарға һәм алардагы табигать объектларына китерелгән зыянны каплау	Россия Федерациясе Хөкүмәтенә «Урман законнарын бозу нәтижәсендә урманнарға һәм аларда булган табигать объектларына китерелгән зыянны каплау үзенчәлекләрен раслау турында» 2018 елның 29 декабрдәге 1730 номерлы карары

Россия Федерациясе Урман кодексы статьясы	Россия Федерациясе Урман кодексында каралган	Норматив актлар
1	2	3
96 статья	Федераль дэүлэт урман контроле (күзэтчелеге)	Россия Федерациясе Хөкүмәтенен «Федераль дэүлэт урман контроле (күзэтчелеге) турында» 2021 елның 30 июнендәге 1098 номерлы карары
50 статьяның 3 өлеше	Зат, затлар төркеме тарафыннан эзерләнергә тиешле агач материалының максималь күләмен билгеләү	Россия Федерациясе Хөкүмәтенен «Зат, затлар төркеме тарафыннан эзерләнергә тиешле агач материалының ин зур күләмен билгеләү турында» 2007 елның 22 июнендәге 395 номерлы карары
73 статьяның 4 өлеше	Федераль мөлкәттәге урман ресурслары берәмлеге өчен түләү ставкалары һәм урман кишәрлеген арендау өчен урман кишәрлеге мәйданы берәмлеге өчен түләү ставкалары билгеләү	Россия Федерациясе Хөкүмәтенен «Федераль милектәге урман кишәрлеген түләүле нигездә файдалануга алу буенча урман ресурслары күләме берәмлеге өчен түләү дәрәжәләре һәм урман кишәрлеге мәйданы берәмлеге өчен түләү дәрәжәләре турында» 2007 елның 22 маендагы 310 номерлы карары
44 статья	Урманнарда сусаклагычлар һәм башка ясалма су объектларын төзү һәм эксплуатацияләү, диңгез һәм елга портлары территорияләрен булдыру һәм киңәйтү, гидротехник корылмалар төзү, реконструкцияләү һәм эксплуатацияләү өчен файдалану	Россия Федерациясе Хөкүмәтенен «Су объектларын файдалануга бирү турында карар эзерләү һәм кабул итү турында» 2022 елның 19 гыйнварындагы 18 номерлы карары
45 статья	Урманнарда линияле объектлар төзү, үзгәртеп кору, эксплуатацияләү өчен файдалану	Россия Федерациясе Хөкүмәтенен «Россия Федерациясе элемент чыбыкларын һәм корылмаларын саклау кагыйдәләрен раслау турында» 1995 елның 9 июнендәге 578 номерлы карары
76 статьяның 3 өлеше	Урман утыртмаларын сату-алу шартнамәләре буенча түләү. Федераль мөлкәттә, шулай ук Россия Федерациясе субъектлары мөлкәтендә һәм муниципаль мөлкәттә торучы жирләрдә эзерләнә торган агач материалы берәмлеге өчен түләү ставкаларын билгеләү	Россия Федерациясе Хөкүмәтенен «Федераль милектәге урман кишәрлеген түләүле нигездә файдалануга алу буенча урман ресурслары күләме берәмлеге өчен түләү дәрәжәләре һәм урман кишәрлеге мәйданы берәмлеге өчен түләү дәрәжәләре турында» 2007 елның 22 маендагы 310 номерлы карары
23 <sup>1</sup> статьяның 3 өлеше, 60 <sup>3</sup> статья	Урманнарда санитар куркынычсызлык. Урман утыртмаларын кисү тәртибе	Россия Федерациясе Хөкүмәтенен «Урманнарда санитария куркынычсызлыгы кагыйдәләрен раслау турында» 2020 елның 9 декабрдәге 2047 номерлы карары
23 <sup>1</sup> статьяның 3 өлеше, 53 статья	Урманнарда янғын куркынычсызлыгы.	Россия Федерациясе Хөкүмәтенен «Урманнарда янғын куркынычсызлыгы кагыйдәләрен раслау турында» 2020 елның 7 октябрдәге 1614 номерлы карары, Россия Федерациясе Хөкүмәтенен



Россия Федерациясе Урман кодексы статьясы	Россия Федерациясе Урман кодексында каралган	Норматив актлар
1	2	3
		<p>«Урманнарны янгына каршы кору чаралары турында» 2011 елның 16 апрелдәгә 281 номерлы карары,  Россия Федерациясе Хөкүмәтенен «Урман янгыннары аркасында урманнарда барлыкка килгән гадәттән тыш хәлләрне бетерү өчен федераль башкарма хакимият органнары көчләрен һәм чараларын жәлеп итү турында» 2017 елның 2 декабрдәгә 1464 номерлы карары,  Россия Федерациясе Хөкүмәтенен «Урман янгыннары нәтижәсендә барлыкка килгән гадәттән тыш хәлләр турында» 2011 елның 17 маендагы 376 номерлы карары,  Россия Федерациясе Хөкүмәтенен «Урман янгыннарын сүндерү планын төзү һәм аны һәм аның рәвешен раслау кагыйдәләрен раслау турында» 2011 елның 17 маендагы 377 номерлы карары,  Россия Федерациясе Хөкүмәтенен «Урманнарда һәм урман янгыннарында янғын куркынычы турындагы мәгълүматларның дөреслеген контрольдә тоту кагыйдәләрен раслау турында» 2011 елның 18 августындагы 687 номерлы карары</p>
22 статьяның 3 өлеше	<p>Урманнарны үзләштерү өлкәсендә инвестиция эшчәнлеге.  Урманнарны үзләштерү өлкәсендә өстенлекле инвестиция проектлары исемлеген әзерләү һәм раслау</p>	<p>Россия Федерациясе Хөкүмәтенен «Урманнарны үзләштерү турында өстенлекле инвестиция проектлары турында һәм Россия Федерациясе Хөкүмәтенен кайбер актларын көчен югалткан дип тану турында» 2018 елның 23 февралдәгә 190 номерлы карары</p>
114 статьяның 6 өлеше	Урман паркы зоналарында урнашкан урманнарның функциональ зоналары	<p>Россия Федерациясе Хөкүмәтенен «Россия Федерациясе Урман кодексының 114 статьясындагы 1 өлешенен 3 һәм 4 пунктларында күрсәтелгән урманнар булган жирләрнең чикләрен үзгәртү һәм урман парк зоналарында урнашкан урманнарда функциональ зоналарны билгеләү кагыйдәләрен раслау турында» 2019 елның 21 декабрдәгә 1755 номерлы карары</p>
13 статья	Урман инфраструктурасы	<p>Россия Федерациясе Хөкүмәтенен «Саклагыч урманнар, файдаланыла торган урманнар һәм резерв урманнары өчен урман инфраструктурасы объектлары исемлеген раслау турында» 2012 елның 17 июлендәгә 1283-р номерлы күрсәтмәсе</p>
21 статья	Урман инфраструктурасын булдыруга бәйле булмаган	<p>Россия Федерациясе Хөкүмәтенен «Саклагыч урманнар, эксплуатация урманнары һәм резерв</p>

Россия Федерациясе Урман кодексы статьясы	Россия Федерациясе Урман кодексында каралган	Норматив актлар
1	2	3
	капиталь төзелеш объектларын төзү һәм эксплуатацияләү	урманнары өчен урман инфраструктурасы булдыруга бәйле булмаган объектлар исемлеген раслау турында» 2022 елның 30 апрелендәге 1084-р номерлы күрсәтмәсе
21 <sup>1</sup> статья	Урман инфраструктурасын булдыруга бәйле булмаган капитал булмаган төзелмәләр, корылмалар төзү һәм эксплуатацияләү	Россия Федерациясе Хөкүмәтенен «Саклагыч урманнар, эксплуатация урманнары, резерв урманнары өчен урман инфраструктурасын булдыруга бәйле булмаган капитал булмаган төзелмәләр, корылмалар төзү һәм эксплуатацияләү» 2022 елның 23 апрелендәге 999-р номерлы күрсәтмәсе
45 статья	Урманнардан линияле объектлар төзү, үзгәртеп кору, эксплуатацияләү өчен файдалану	Россия Федерациясе Хөкүмәтенен «Электр челтәрләре хужалыгы объектларының саклык зоналарын һәм мондый зоналар чикләрендә урнашкан жир кишәрлекләреннән файдалануның махсус шартларын билгеләү тәртибе турында» 2009 елның 24 февралендәге 160 номерлы карары
73 <sup>1</sup> статьяның 6 өлеше	Дәүләти яисә муниципаль мөлкәттәге урман кишәрлегенен аренда шартнамәсен төзү Дәүләт мөлкәтендә яисә муниципаль мөлкәттәге урман кишәрлегенен аренда шартнамәсен эзерләү һәм төзү тәртибе	Россия Федерациясе Хөкүмәтенен «Агач материалы эзерләү өчен дәүләт милкендәге яисә муниципаль милектәге жир кишәрлеген арендага алу шартнамәсен төзү хокукына конкурста катнашучыларның конкурс тәкъдимнәрен бәяләү кагыйдәләрен һәм тәкъдим ителгән шартларны бәяләү һәм агач материалы эзерләү өчен дәүләт милкендәге яисә муниципаль милектәге жир кишәрлеген арендага алу шартнамәсен төзү хокукына конкурста жинүчене билгеләүгә нигез булган билгеләрне раслау турында» 2019 елның 7 мартындагы 241 номерлы карары
<b>Россия Федерациясе Табигать ресурслары һәм экология министрлыгы (алга таба – Россия Табигать министрлыгы) норматив актлары</b>		
62 статьяның 7 өлеше	Урман торгызу. Урман торгызу кагыйдәләре	«Урманнарны торгызу кагыйдәләрен, урманнарны торгызу проектының формасын, составын, аны килештерү тәртибен, аны килештерүдән баш тарту нигезләрен, шулай ук урманнарны торгызу проектының электрон рәвештәге форматына карата таләпләр раслау турында» 2021 елның 29 декабрендәге 1024 номерлы боерык
73 <sup>1</sup> статьясындагы 7 өлеше	Урман кишәрлегенен типик аренда шартнамәсе	«Урман кишәрлекләрен түләүле нигездә файдалануга тапшыруның бер төрле шартнамәләрен раслау турында» 2020 елның 30 июлендәге 542 номерлы боерык
77 статьяның 7 өлеше	Урман утыртмаларын сату-алу турында типик шартнамә	«Урман утыртмаларын сату-алуның бер төрле шартнамәсен раслау турында» 2020 елның 27 июлендәге 488 номерлы боерык
60 <sup>15</sup> статья	Сирәк очрый торган һәм юкка	«Россия Федерациясе Кызыл китабына яисә

Россия Федерациясе Урман кодексы статьясы	Россия Федерациясе Урман кодексында каралган	Норматив актлар
1	2	3
	чыгу куркынычы янаган агачларны, куакларны, лианаларны, бүтэн урман үсемлекләрен саклау үзенчәлекләре	Россия Федерациясе субъектлары кызыл китапларына кертелгән, сирәк очрый торган һәм юкка чыгу куркынычы янаган агачларны, куакларны, лианаларны, бүтэн урман үсемлекләрен саклау үзенчәлекләрен раслау турында» 2017 елның 29 маендагы 264 номерлы боерык
23 <sup>1</sup> статьяның 3 өлеше, 64 статьяның 3 өлеше	Урманнарны тәрбия кылу. Урманнарны тәрбия кылу кагыйдәләре. Урман утыртмаларын кисү тәртибе	«Урманнарны карау кагыйдәләрен раслау турында» 2020 елның 30 июлендәге 534 номерлы боерык
112 статьяның 5 өлеше	Махсус сакланучы табигать территорияләрендә урнашкан урманнардан файдалану, аларны саклау, яклау, янадан үрчетү үзенчәлекләре	«Махсус сакланыла торган табигать территорияләрендә урнашкан урманнардан файдалану, аларны саклау, яклау, янадан үрчетү үзенчәлекләрен раслау турында» 2021 елның 12 августындагы 558 номерлы боерык
53 <sup>1</sup> статья	Урман янгыннарын кисәтү	«Урман янгыннарын кисәтү һәм сүндерү чаралары төрләрен, урманнардан файдаланучы затларның әлеге чаралар белән тәэмин ителү нормативларын, урманнардан файдаланганда булырга тиешле урман янгыннарын кисәтү һәм сүндерү чаралары нормаларын раслау турында» 2014 елның 28 мартындагы 161 номерлы боерык
53 <sup>1</sup> статья	Урманнарда янгын чыгу куркынычын һәм урман янгыннарын мониторинглау	«Урманнарда янгын куркынычын һәм урман янгыннарын күзәтүне гамәлгә ашыру тәртибен раслау турында» 2014 елның 23 июнендәге 276 номерлы боерык
15 статьяның 3 өлеше	Урман үсә торган зоналар һәм урманлы районнар	«Россия Федерациясенен урман үсү зоналары исемлеген һәм Россия Федерациясенен урманлы районнары исемлеген раслау турында» 2014 елның 18 августындагы 367 номерлы боерык
87 статьяның 7 өлеше	Урман хужалыгы регламентларының составы, аларны эшләү тәртибе, аларның гамәлдә булу вакыты һәм аларга үзгәрешләр кертү тәртибе	«Урман хужалыгы регламентлары составын, аларны эшләү тәртибен, аларның гамәлдә булу вакытын һәм аларга үзгәрешләр кертү тәртибен раслау турында» 2017 елның 27 февралендәге 72 номерлы боерык
60 <sup>5</sup> статья	Урман патологиясе буенча дәүләт мониторингы	«Урман авырулары буенча дәүләт мониторингын гамәлгә ашыру тәртибен раслау турында» 2017 елның 5 апрелендәге 156 номерлы боерык
60 <sup>7</sup> статья	Зарарлы организмнар таралуны кисәтү	«Зарарлы организмнар таралуны кисәтү чараларын гамәлгә ашыру кагыйдәләрен раслау турында» 2020 елның 9 ноябрәндәге 912 номерлы боерык
60 <sup>6</sup> статьяның 4	Урман патологиясе буенча	«Урман авыруларына бәйле тикшеренүләрне

Россия Федерациясе Урман кодексы статьясы	Россия Федерациясе Урман кодексында каралган	Норматив актлар
1	2	3
өлеше	тикшеренүләр. Урман патологиясе буенча тикшеренүләрне уздыру тәртибе	уздыру тәртибен һәм урман авыруларына бәйлә тикшеренү актының рәвешен раслау турында» 2020 елның 9 ноябрәндәге 910 номерлы боерык
23 <sup>2</sup> статьяның 10 өлеше, 29 статьяның 11 өлеше, 23 <sup>1</sup> статьяның 3 өлеше	Диләнке эшләре. Агач материалы эзерләү. Агач материалы эзерләү кагыйдәләре. Урман утыртмаларын кисү тәртибе	«Агач материалы эзерләү кагыйдәләрен һәм Россия Федерациясе Урман кодексының 23 статьясында күрсәтелгән урманчылыктарда агач материалы эзерләү үзәнчәлекләрен раслау турында» 2020 елның 1 декабрәндәге 993 номерлы боерык «Диләнке эшләре төрләрен, аларны башкару тәртибен һәм эзлекләгән, диләнке эшләренәң технологик картасы формасын, урман бүлемтеген актыккы тикшерү акты формасын һәм урман бүлемтеген актыккы карап чыгу тәртибен раслау турында» 2022 елның 17 гыйнварындагы 23 номерлы боерык, «Урман бүлемтегенәң таксация тасвирламасына кертелә торган мәгълүматлар составын, урман бүлемтегенәң таксация тасвирламасын төзү тәртибен, аның электрон форматындагы форматына карата таләпләрне, урман бүлемтегенәң таксация тасвирламасының урман бүлемтегенәң хакыйкый торышы турындагы мәгълүматка туры килмәвен билгеләү тәртибен, урман бүлемтегенәң таксация тасвирламасы формасын раслау турында» 2022 елның 14 октябрәндәге 687 номерлы боерык
60 <sup>4</sup> статья	Урманнарны яклау буенча районнарга бүленеш	«Урманнарда жинелчә, уртача һәм көчле урман патологиясе булган зоналарны билгеләү тәртибен раслау турында» 2017 елның 9 гыйнварындагы 1 номерлы боерык
91 статья	Дәүләт урман реестры	«Дәүләт урман реестрына документлаштырылган мәгълүматлар кертүгә һәм аны үзгәртүгә нигез булган документларның исемлеген, аларның формаларын һәм аларны эзерләү тәртибен раслау турында» 2013 елның 11 ноябрәндәге 496 номерлы боерык, «Дәүләт урман реестрында булган, зарури тәртиптә бирелә торган мәгълүматлар төрләре исемлеген һәм аны биру шартларын раслау турында» 2013 елның 30 октябрәндәге 464 номерлы боерык, «Дәүләт урман реестрын алып бару формаларын раслау турында» 2021 елның 24 декабрәндәге 1007 номерлы боерык
70 <sup>1</sup> статьяның	Урман кишәрлекләрен	«Урман кишәрлегенәң проект документациясе

Россия Федерациясе Урман кодексы статьясы	Россия Федерациясе Урман кодексында каралган	Норматив актлар
1	2	3
12 өлеше	проектлау	составына һәм эчтәлегенә таләпләрне раслау турында» 2017 елның 3 февралендәге 54 номерлы боерык
60 <sup>13</sup> статья	Урманнарны радиоактив пычранудан саклау үзенчәлекләре	«Урманнарның радиоактив пычрану зоналарында профилактика һәм тернәкләндерү чараларын гамәлгә ашыру үзенчәлекләрен раслау турында» 2017 елның 8 июнендәге 283 номерлы боерык
65 статьяның 5 өлеше	Урман орлыкчылыгы	«Урман орлыкчылыгы объектларын (урман орлыкчылыгы плантацияләрен, даими урман орлыклары кишәрлекләрен) төзү һәм аерып чыгару кагыйдәләрен раслау турында» 2015 елның 20 октябрэндәге 438 номерлы боерык, «Урманның төп агач токымнарының үстерү районнарына бүленгән урман үсемлекләре орлыкларын куллану тәртибен раслау турында» 2020 елның 9 ноябрэндәге 909 номерлы боерык
46 статьяның 4 өлеше	Урманнардан агач эшкәртү инфраструктурасы объектларын булдыру һәм эксплуатацияләү өчен файдалану	«Урманнардан агач эшкәртү инфраструктурасы объектларын булдыру һәм эксплуатацияләү өчен файдалану кагыйдәләрен раслау турында» 2022 елның 31 гыйнварындагы 54 номерлы боерык
38 статья	Урманнардан авыл хужалыгы алып бару өчен файдалану	«Урманнардан авыл хужалыгы алып бару өчен файдалану кагыйдәләрен һәм Урман кишәрлеген бирмичә, сервитут, гавами сервитут билгеләп яки билгеләмичә генә урманнардан авыл хужалыгы алып бару өчен файдалану кагыйдәләрен раслау турында» 2020 елның 2 июлендәге 408 номерлы боерык
49 статьяның 4 өлеше	Урманнардан файдалану турында хисап. Урманнардан файдалану турында хисап тапшыру тәртибе	«Урманнардан файдалану турында хисапка кертелә торган мәгълүматлар исемлеген, урманнардан файдалану турында хисап тапшыру формасын һәм тәртибен, шулай ук урманнардан файдалану турында электрон рәвештә хисап формасына карата таләпләр раслау турында» 2017 елның 21 августындагы 451 номерлы боерык
66 статьяның 2 өлеше	Урманнарны яңадан үрчетү һәм урман үстерү турында хисап. Урманнардан файдалану һәм урман үстерү турында хисап тапшыру тәртибе	«Урманнарны яңадан үрчетү һәм урман үстерү турында хисапка кертелә торган мәгълүматлар исемлеген, урманнарны яңадан үрчетү һәм урман үстерү турында хисап формасын һәм аны тапшыру тәртибен, шулай ук урманнарны яңадан үрчетү һәм урман үстерү турында электрон рәвештәге хисап форматына карата таләпләр раслау турында» 2017 елның 21 августындагы 452 номерлы боерык
89 статья	Урманнарны үзләштерү проектына дәүләти һәм	«Урманнарны үзләштерү проектына дәүләт экспертизасы һәм муниципаль экспертиза

Россия Федерациясе Урман кодексы статьясы	Россия Федерациясе Урман кодексында каралган	Норматив актлар
1	2	3
	муниципаль экспертиза. Урманнарны үзләштерү проектына дәүләти һәм муниципаль экспертиза тәртибе	тәртибен раслау турында» 2020 елның 30 июлендәге 513 номерлы боерык
26 статьяның 3 өлеше	Урман декларациясе. Урман декларациясен тутыру һәм тапшыру тәртибе	«Урман декларациясе формасын, аны тутыру һәм тапшыру тәртибен, электрон рәвештә урман декларациясе форматына таләпләр раслау турында» 2021 елның 29 апрелендәге 303 номерлы боерык
60 статьяның 3 өлеше, 60 <sup>11</sup> статьяның 3 өлеше	Урманнарны янгыннардан саклау турында хисап. Урманнарны янгыннардан саклау турында хисап тапшыру тәртибе.	«Урманнарны янгыннардан саклау турында хисапка кертелә торган мәгълүматлар исемлеген, урманнарны янгыннардан саклау турында хисап формасын һәм аны тапшыру тәртибен, шулай ук урманнарны янгыннардан саклау турында электрон рәвештә хисап тапшыру форматына карата таләпләр, урманнарны яклау турында хисапка кертелә торган мәгълүматлар исемлеген, урманнарны яклау турында хисап формасын һәм аны тапшыру тәртибен, шулай ук урманнарны яклау турында электрон рәвештә хисап форматына карата таләпләр раслау турында» 2017 елның 09 мартындагы 78 номерлы боерык
60 <sup>8</sup> статьяның 5 өлеше	Зыянлы организмнарның чыганаclarын юк итү	«Зыянлы организмнарның чыганаclarын юк итү кагыйдәларен раслау турында» 2020 елның 9 ноябрәндәге 913 номерлы боерык
53 <sup>4</sup> статья	Урман янгыннарын сүндерү	«Урман янгыннарын сүндерү кагыйдәларен раслау турында» 2022 елның 1 апрелендәге 244 номерлы боерык
98 <sup>2</sup> статья	Урман сагы	«Урман сагын гамәлгә ашыру тәртибен һәм нормативларын раслау турында» 2021 елның 15 декабрәндәге 955 номерлы боерык
64 <sup>1</sup> статьяның 2 өлеше	Урманнарны торгызу өчен билгеләнгән жирләрне урман урнашкан жирләргә кертү	Россия Табигать ресурслары һәм экология министрлыгының «Урманнарны торгызу өчен билгеләнгән жирләрне урман урнашкан жирләргә кертү тәртибен һәм тиешле акт рәвешләрен раслау турында» 2019 елның 11 мартындагы 150 номерлы боерыгы
86 статьяның 5 өлеше	Россия Федерациясе субъектының урман планы. Россия Федерациясе субъектының урман планы составы һәм аны эзерләү тәртибе	«Россия Федерациясе субъекты урман планының бер төрле рәвешен һәм составын, аны эзерләү һәм аңа үзгәрешләр кертү тәртибен раслау турында» 2017 елның 20 декабрәндәге 692 номерлы боерык
32 статья	Агач булмаган урман ресурсларын эзерләү һәм жыеп алу	«Агач булмаган урман ресурсларын эзерләү һәм жыеп алу турында» 2020 елның 28 июлендәге 496 номерлы боерык
67 статья, 68	Урман корылышы турында	«Урман корылышы буенча файдалану

Россия Федерациясе Урман кодексы статьясы	Россия Федерациясе Урман кодексында каралган	Норматив актлар
1	2	3
статья	гомуми нигезләмәләр Урман корылышының эчтәлегә	күрсәтмәсен раслау турында» 2022 елның 5 августындагы 510 номерлы боерык
63 статьяның 3 өлеше	Урман үстерү. Урман үстерү кагыйдәләре	«Урман үстерү кагыйдәләрен, урман үстерү проектының формасын, составын, аны килештерү тәртибен, аны килештерүдән баш тарту нигезләрен, шулай ук урман үстерү проектының электрон рәвештәге форматына карата таләпләр раслау турында» 2021 елның 20 декабрендәге 978 номерлы боерык
88 статьяның 2 өлеше	Урманнарны үзләштерү проекты.	Россия Табигать ресурслары һәм экология министрлыгының «Урманнарны үзләштерү проектының составын, аны эшләрү һәм аңа үзгәрешләр кертү тәртибен, электрон документ рәвешендә урманнарны үзләштерү проекты форматына карата таләпләр раслау турында» 2021 елның 16 ноябрендәге 864 номерлы боерыгы
39 <sup>1</sup> статья	Урман питомникларын булдыру һәм аларны эксплуатацияләү	«Урман питомникларын төзү һәм аларны эксплуатацияләү кагыйдәләрен раслау турында» 2021 елның 12 октябрендәге 737 номерлы боерык
45 статья	Урманнардан линияле объектлар төзү, үзгәртеп кору, эксплуатацияләү өчен файдалану	«Урманнардан линияле объектлар төзү, аларны үзгәртеп кору, аларны эшләрү өчен файдалану кагыйдәләрен һәм, сервитут, гавами сервитут билгеләп яки билгеләмичә, урман кишәрлеген бирмичә урманнардан линияле объектлар төзү, аларны үзгәртеп кору, аларны эшләрү өчен файдалану очраклары исемлеген раслау турында» 2020 елның 10 июлендәге 434 номерлы боерык
43 статья	Жир астын геологик өйрәнүне, файдалы казылмаларны эзләрү һәм чыгаруны гамәлгә ашыру өчен урманнардан файдалану кагыйдәләре	«Урманнардан жир астын геологик өйрәнү, файдалы казылмалар эзләрү һәм чыгару өчен файдалану кагыйдәләрен һәм, жир кишәрлеген бирмичә, сервитут билгеләп яки билгеләмичә, урманнардан жир астын геологик өйрәнү, файдалы казылмалар эзләрү һәм чыгару өчен файдалану очраклары исемлеген раслау турында» 2020 елның 7 июлендәге 417 номерлы боерык
31 статья	Чәер эзерләрү	«Чәер эзерләрү кагыйдәләрен раслау турында» 2020 елның 9 ноябрендәге 911 номерлы боерык
38 <sup>1</sup> статья	Урманнардан балыкчылыкны гамәлгә ашыру өчен файдалану	«Урманнардан балыкчылыкны гамәлгә ашыру өчен файдалану кагыйдәләрен раслау турында» 2021 елның 13 октябрендәге 742 номерлы боерык
39 статья	Жимешле, жиләкле, декоратив урман үсемлекләре, дару үләннәре үстерү	«Урманнардан жимешле, жиләкле, декоратив урман үсемлекләрен, дару үләннәрен үстерү өчен файдалану кагыйдәләрен раслау

Россия Федерациясе Урман кодексы статьясы	Россия Федерациясе Урман кодексында каралган	Норматив актлар
1	2	3
		турында» 2020 елның 28 июлендәге 497 номерлы боерык
34 статья	Азык-төлек урман ресурслары эзерләү һәм дару үләннәре жыю	«Азык-төлек урман ресурсларын һәм дару үләннәрен эзерләү кагыйдәләрен раслау турында» 2020 елның 28 июлендәге 494 номерлы боерык
40 статья	Урманнардан фәнни-тикшеренү эшчәнлеген, мәгариф эшчәнлеген гамәлгә ашыру өчен файдалану	«Урманнардан фәнни-тикшеренү эшчәнлеген, мәгариф эшчәнлеген гамәлгә ашыру өчен файдалану кагыйдәләрен раслау турында» 2020 елның 27 июлендәге 487 номерлы боерык
41 статья	Урманнардан рекреация эшчәнлеген гамәлгә ашыру өчен файдалану	«Урманнардан рекреация эшчәнлеген гамәлгә ашыру өчен файдалану кагыйдәләрен раслау турында» 2020 елның 9 ноябрәндәге 908 номерлы боерык
<b>Федераль урман хужалыгы агентлыгы (алга таба – Рослесхоз) норматив актлары</b>		
29 статьяның 6 өлеше	Файдалану өчен билгеләнгән диләнке күләмен исәпләп чыгару тәртібе	«Файдалану өчен билгеләнгән диләнке күләмен исәпләп чыгару тәртібен раслау турында» 2011 елның 27 маендагы 191 номерлы боерык «Кисентеләрнең яшен билгеләү турында» 2015 елның 9 апрелдәге 105 номерлы боерык
29 статьяның 7 өлеше, 81 статьяның 3 пункты	Агач материалы эзерләү. Агач материалын эзерләү рөхсәт ителми торган агачларның һәм куаклыкларның төрләре (токымнары) исемлеге	«Агач материалын эзерләү рөхсәт ителми торган агачларның һәм куаклыкларның төрләре (токымнары) исемлеген раслау турында» 2011 елның 5 декабрәндәге 513 номерлы боерык
53 статьяның 4 өлеше, 53 <sup>1</sup> статья	Урманнарда янгын куркынычсызлыгы. Урман янгыннарын кисәтү	«Урманнарны янгынга каршы кору нормативларын раслау турында» 2012 елның 27 апрелдәге 174 номерлы боерык, «Урманнарның табигый янгын куркынычы классификациясен һәм, һава торышына карап, урманнарда табигый янгын куркынычы классификациясен раслау турында» 2011 елның 5 июлендәге 287 номерлы боерык
65 статьяның 5 өлеше	Урман орлыкчылыгы	«Урман орлыкларын үстерү районнарын билгеләү турында» 2022 елның 19 декабрәндәге 1032 номерлы боерык
<b>Россия Федерациясе субъекты норматив актлары</b>		
82, 83 статьялар	Урман мөнәсәбәтләре өлкәсендә Россия Федерациясе субъектлары дәүләт хакимияте органнары вәкаләтләре. Урман мөнәсәбәтләре өлкәсендә Россия Федерациясе дәүләт хакимияте органнарының аерым вәкаләтләрен Россия	«Татарстан Республикасында урманнардан файдалану турында» 2008 елның 22 маендагы 22-ТРЗ номерлы Татарстан Республикасы Законы, Татарстан Республикасы Президентының «Татарстан Республикасы Урман планын раслау турында» 2018 елның 24 декабрәндәге ПУ-880 номерлы Указы, Татарстан Республикасы Министрлар



Россия Федерациясе Урман кодексы статьясы	Россия Федерациясе Урман кодексында каралган	Норматив актлар
1	2	3
	Федерациясе субъектлары дәүләт хакимияте органнарына тапшыру	Кабинетының «Татарстан Республикасының урман хужалыгын үстерү» дәүләт программасын раслау турында» 2013 елның 30 июлендәге 531 номерлы карары, Татарстан Республикасы Министрлар Кабинетының «Татарстан Республикасының региональ яки муниципальара әһмиятендәге гомуми файдалану автомобиль юллары исемлеген раслау турында» 2022 елның 13 октябрэндәге 1099 номерлы карары
82 статьяның 7 өлеше	Татарстан Республикасында гражданнарга үз ихтыяжлары өчен урман утыртмаларын сату-алу шартнамәсе буенча түләү ставкаларын билгеләү	Татарстан Республикасы Тарифлар буенча дәүләт комитетының «Татарстан Республикасында гражданнарга үз ихтыяжлары өчен урман утыртмаларын сату-алу шартнамәсе буенча түләү ставкаларын билгеләү турында» 2020 елның 7 октябрэндәге 107-2/нпс-2020 номерлы карары

# 1 БҮЛЕК. ГОМУМИ МӘГЪЛУМАТЛАР

## 1.1. Урманчылыкка кыскача сыйфатлама

### 1.1.1. Урманчылык һәм урнашкан урыны

Татарстан Республикасы Урман хужалыгы министрлыгының Түбән Кама урманчылыгы (алга таба – урманчылык) Татарстан Республикасының көнчыгыш өлешендә Зэй, Сарман һәм Тукай районнары территориясендә урнашкан.

Түбән Кама урманчылыгы төньякта – Алабуга, көньяк-көнбатышта – Зэй, көньяк-көнчыгышта – Азнакай һәм көньякта Әлмәт урманчылыклары белән чиктәш булып тора. Урманчылык территориясенә төньяктан көньякка кадәр озынлыгы – 55 километр (алга таба – км), көнчыгыштан көнбатышка кадәр – 50 км (иң зур күрсәткечләр).

Урманчылыкның конторасы – Красный Ключ поселогында, ул республика башкаласы Казан шәһәреннән 280 км һәм иң якын Түгәрәк Күл тимер юлы станциясеннән 17 км ераклыкта урнашкан.

Урманчылыкның почта адресы: 423552, Татарстан Республикасы, Түбән Кама районы, Красный Ключ поселогы, Совет урамы, 28, тел. 8 (8555) 45-71-33, e-mail: Nizhnekamskoe.Gku@tatar.ru.

### 1.1.2. Урманчылыкның, кишәрлек урманчылыкларының гомуми мәйданы, урманчылык территориясенә районнар буенча бүленеше

Урманчылык территориясенә муниципаль берәмлекләр буенча бүленеше 1 нче таблицада китерелә.

1 нче таблица

#### Урманчылыкның төзелеше

т/с	Урманчылык	Кишәрлек урманчылыклары	Урман кв. №	Административ район (муниципаль берәмлек)	Мәйданы, га
1	2	3	4		5
1.	Түбән Кама	Баграж	1, 2, 4-53, 55-63, 70-101	Зэй	8934
2.		Бикләң	1-40, 42-48, 50-59, 64-115, 118	Түбән Кама	8162
			116, 117, 119	Тукай	241
			Барлығы		8403
3.		Ворошилов	1-33, 35-61, 67-69, 71	Зэй	6220
			34, 62-66, 70	Тукай	371
			Барлығы		6591
4.		Кызыл Юл	15, 19, 20, 28, 29, 38-43, 49-55, 58, 59, 63-68, 70-73, 78	Зэй	3546
			1-14, 16-18, 21-27, 30-37, 44-48, 56, 57, 60-62, 69, 74-76, 79	Түбән Кама	5409

			77	Тукай	82
			Барлығы		9037
5.		Ләке	1-50, 52, 54, 69-81, 89-132	Зэй	9096
			55-68, 82, 86	Сарман	1326
			Барлығы		10422
<b>Урманчылык буенча барлығы</b>					<b>43387</b>

Урманчылыкның урман фонды биләмәләр буларак та, аерым-аерым торучы, төрле зурлыктагы утраучыклар буларак та гыйбарәт. Урманчылык территориясе буйлап Зэй (Дала Зәе), Ирнә (Урман Зәе), Зичә, Аулаш, Баграж елгалары һәм күп кенә кечкенә елгалар, чишмәләр ага. Урманчылык республиканың аз урманлы өлешендә урнашкан. Территорияләрендә урман фонды урнашкан муниципаль районнарның урманлы өлеше 18 процент тәшкил итә.

Урманчылык территориясе бүлеп күрсәтелгән Татарстан Республикасы 1 нче схематик каратада күрсәтелгән.

РОССИЙСКАЯ ФЕДЕРАЦИЯ  
МИНИСТЕРСТВО ЛЕСНОГО ХОЗЯЙСТВА  
РЕСПУБЛИКИ ТАТАРСТАН

**КАРТА-СХЕМА**  
с выделением территории  
Нижнекамского лесничества  
на территории Республики Татарстан

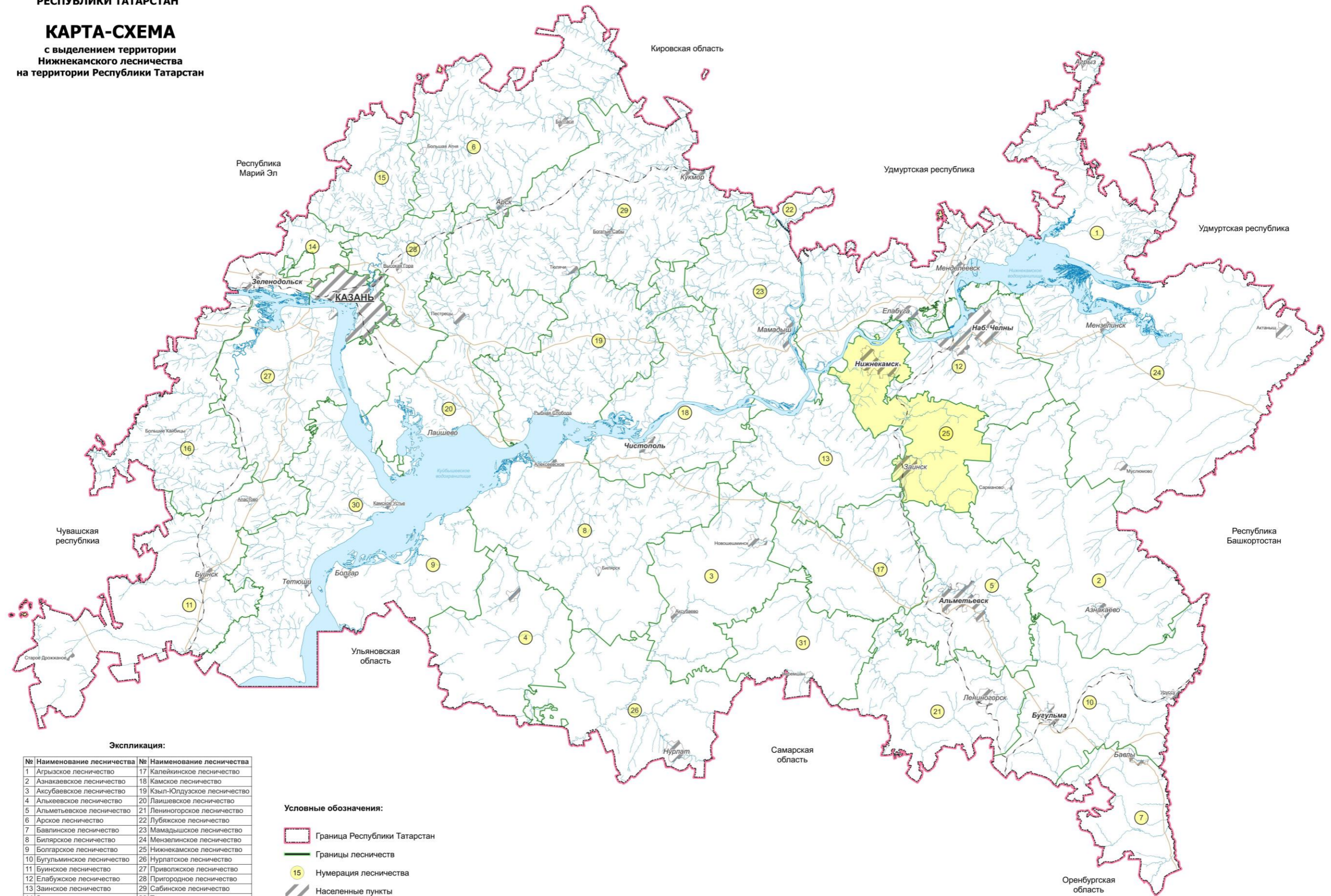

**Экспликация:**

№	Наименование лесничества	№	Наименование лесничества
1	Агрызское лесничество	17	Калейкинское лесничество
2	Азнакаевское лесничество	18	Камское лесничество
3	Аксубаевское лесничество	19	Кзыл-Юлдузское лесничество
4	Алькеевское лесничество	20	Лаишевское лесничество
5	Альметьевское лесничество	21	Ленинское лесничество
6	Арское лесничество	22	Лубяжское лесничество
7	Бавляинское лесничество	23	Мамадышское лесничество
8	Биллярское лесничество	24	Мензелинское лесничество
9	Болгарское лесничество	25	Нижнекамское лесничество
10	Бугульминское лесничество	26	Нурлатское лесничество
11	Буинское лесничество	27	Приволжское лесничество
12	Елабужское лесничество	28	Пригородное лесничество
13	Зайнское лесничество	29	Сабинское лесничество
14	Зеленодольское лесничество	30	Тетюшское лесничество
15	Испейтарское лесничество	31	Черемшанское лесничество
16	Кайбицкое лесничество		

**Условные обозначения:**

- Граница Республики Татарстан
- Границы лесничеств
- Нумерация лесничества
- Населенные пункты
- Нижнекамское лесничество

### 1.1.3. Урман үсә торган зоналар, урманлы районнар һәм урманнарны саклау һәм урман-орлык районнарына юүлү зоналары буенча урманчылык урманнарын бүлү

Россия Табигать ресурслары министрлыгының «Россия Федерациясенең урман үсү зоналары исемлеген һәм Россия Федерациясенең урманлы районнары исемлеген раслау турында» 2014 елның 18 августындагы 367 номерлы боерыгы белән расланган урман үсү районнарына бүленеш нигезендә урманчылык территориясе Россия Федерациясенең Европа өлешендәге урман-дала районуна кертелгән (2 нче таблица).

2 нче таблица.

#### Урманчылык урманнарын урман үсә торган зоналарга һәм урманлы районнарга бүлү

т/с	Кишәрлек урманчылыгы	Урман үсү зонасы	Урманлы район	Урманны саклау районнарына бүлү зонасы	Урман орлыкчылыгы районнарына бүлү зонасы	Урман кварталлары исемлеге	Мәйданы, га
1	2	3	4	5	6	7	8
1.	Баграж	Урман-дала зонасы	Россия Федерациясе Европа өлеше Урман-дала районы	Уртача патологиясе куркынычы	Нарат өчен – 3, чыршы – 4, имән – 2	1, 2, 4-53, 55-63, 70-101	8934
2.	Биклән					1-40, 42-48, 50-59, 64-119	8403
3.	Ворошилов					1-71	6591
4.	Кызыл Юл					1-79	9037
5.	Ләке					1-50, 52, 54-82, 86, 89-132	10422
Барлығы							43387

Урманчылык территориясенең һәм кишәрлек урманчылыкларының урманнар үсә торган зоналарга һәм урманлы районнарга бүленеше 2 нче схематик картада күрсәтелгән.

## 2 нче карта-схема

РОССИЙСКАЯ ФЕДЕРАЦИЯ  
МИНИСТЕРСТВО ЛЕСНОГО ХОЗЯЙСТВА  
РЕСПУБЛИКИ ТАТАРСТАН

### КАРТА-СХЕМА

с распределением территории  
лесничества и участков лесничеств  
по лесорастительным зонам  
и лесным районам

### НИЖНЕКАМСКОГО ЛЕСНИЧЕСТВА РЕСПУБЛИКИ ТАТАРСТАН

№	Участковое лесничество	Площадь, га
1	Багряжское	8934
2	Бикляное	8403
3	Ворошиловское	6591
4	Кзыл-Юлское	9037
5	Лякинское	10422
Итого		43387

#### Условные обозначения:

- Граница лесничества
- Границы участковых лесничеств
- Границы административно-территориальных единиц
- Границы административно-территориальных единиц
- Границы кварталов
- ① Номера участковых лесничеств
- ① Номера административно-территориальных единиц
- 10 Номера кварталов
- Железнодорожный путь
- Автомобильные дороги
- Реки, озера, водохранилища
- Реки, ручьи
- Населенные пункты

#### Лесорастительная зона и лесной район:

- Лесостепная зона:
- Лесостепной район европейской части Российской Федерации

#### Административно-территориальная единица:

①	Занский район
②	Нижнекамский район
③	Сармановский район
④	Тукаевский район

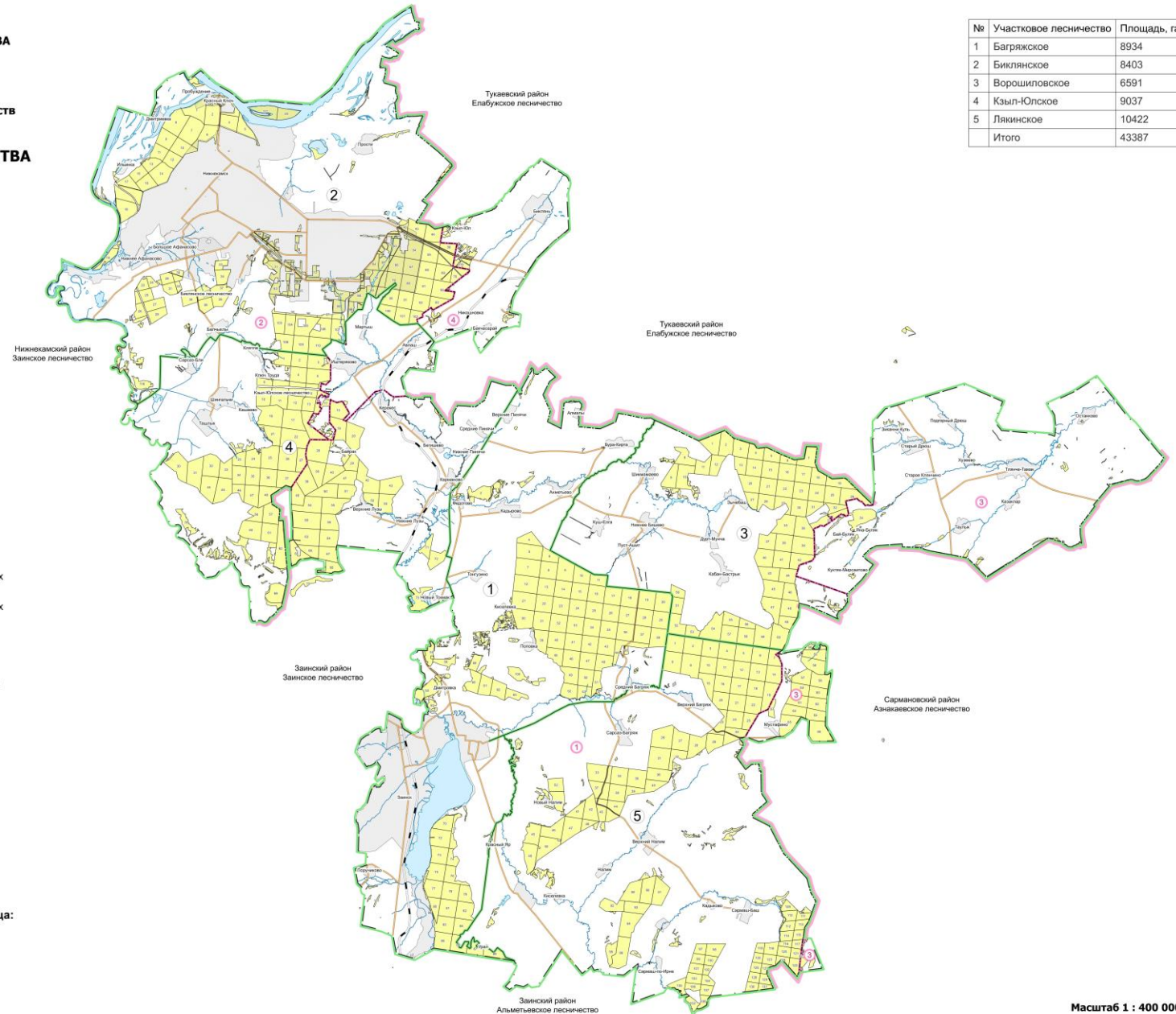

Масштаб 1 : 400 000

**1.1.4. Урманчылык урманнарының кварталлар яисә аларның өлешләре буенча максатчан билгеләнеше һәм саклагыч урман категорияләре буенча бүленеше, шулай ук саклагыч, эксплуатация һәм резерв урманнарын бүлеп чыгару нигезләре**

3 нче таблица.

Урманнарның максатчан билгеләнеше һәм саклагыч урман категорияләре буенча бүленеше

Урманнарның максатчан билгеләнеше	Кишәрлек урманчылыгы	Кварталларның яки өлешләренең номерлары	Майданы, га	Урманнарны максатчан билгеләнеше буенча бүлү нигезләре
1	2	3	4	5
Барлыгы урманнар			43387	
Саклагыч урманнар, барлыгы			11419	
Су саклау зоналарында урнашкан урманнар	Барлыгы		1917	РФ Урман кодексы, РФ Су кодексы, «Татарстан Республикасы территориясендә урманнарны кыйммәтле, эксплуатация урманнарына кергү һәм аларның чикләрен билгеләү турында» 2010 елның 16 июнендәге 232 номерлы Рослесхоз боерыгы, Россия Табигать ресурслары министрлыгының «Урманнарны тәртипкә китерү инструкциясен раслау турында» 2022 елның 5 августындагы 510 номерлы боерыгы
	Баграж	Әлеге кварталларның бер өлеше: 1, 2, 11, 16, 17, 20, 25, 29, 31, 37-41, 43-53, 58-60, 62, 80, 83, 85, 92-95, 100, 101	395	
	Биклән	Әлеге кварталларның бер өлеше: 44, 52-54, 64, 65, 67, 79-80, 83, 84, 86-90, 94, 97, 98, 103, 107, 108, 111, 113, 115, 116, 118, 119	337	
	Ворошилов	Квартал: 69, әлеге кварталларның бер өлеше: 3-5, 13, 27-29, 32-35, 37, 41, 43-45, 47, 49-51, 54, 55, 57-63, 65, 67, 70, 71	375	
	Кызыл Юл	Әлеге кварталларның бер өлеше: 1-3, 6, 7, 14-16, 21-23, 25, 26, 29-34, 41, 42, 44-46, 52-55, 58-63, 71, 73-79	468	
	Ләке	Әлеге кварталларның бер өлеше: 4-7, 12, 13, 15-18, 20, 23, 24, 54, 55, 60-62, 64-68, 71, 73-76, 78, 80-82, 103-107, 109-112, 114-116, 119, 132	342	
Табигый һәм бүтән объектларны саклау вазыйфасын үтәүче урманнар, барлыгы			6248	
Саклагыч урман полосаларында	Барлыгы		1781	РФ Урман кодексы, «Татарстан Республикасы территориясендә урманнарны кыйммәтле
	Баграж	Әлеге кварталларның бер өлеше: 1, 18, 19, 27, 28, 36, 37, 44, 57, 92, 95	61	

а урнашкан урманнар (тимер юл транспорты турында Россия Федерациясе законнары, автомобиль юллары турында һәм юл эшчәнлеге турында законнар нигезендә билгеләнгән тимер юлларга бүлеп бирелгән полосалар чикләрендә һәм автомобиль юлларының юл буче полосаларында а урнашкан урманнар).	Биклән	Кварталлар: 40, 42, 43, 45-48, 50, 51, 55, 56, 58, 59, 69-77, әлеге кварталларның бер өлеше: 44, 52-54, 64, 65, 85-87, 115, 116, 117, 119	1625	урманнарга, эксплуатация урманнарына кергү һәм аларның чикләрен билгеләү турында» 2010 елның 16 июнендәге 232 номерлы Рослесхоз боерыгы, Россия Табигать ресурслары министрлыгының «Урманнарны тәртипкә китерү инструкциясен раслау турында» 2022 елның 5 августындагы 510 номерлы боерыгы
	Ворошилов	Әлеге кварталларның бер өлеше: 34, 62	18	
	Кызыл Юл	Әлеге кварталларның бер өлеше: 73, 78	7	
	Ләке	Әлеге кварталларның бер өлеше: 23, 30, 33, 37, 43, 44, 65, 66	70	
урман паркы зоналарында урнашкан урманнар	Барлыгы		3437	РФ Урман кодексы, РФ Су кодексы, «Татарстан Республикасы территориясендә урманнарны кыйммәтле, эксплуатация урманнарына кергү һәм аларның чикләрен билгеләү турында» 2010 елның 16 июнендәге 232 номерлы Рослесхоз боерыгы, Россия Табигать ресурслары министрлыгының «Урманнарны тәртипкә китерү инструкциясен раслау турында» 2022 елның 5 августындагы 510 номерлы боерыгы
	Баграж	Әлеге кварталларның бер өлеше: 76, 79	49	
	Биклән	кварталлар: 1-35, 37-39, 57, квартал өлешләре: 36, 115	3388	
	Ворошилов	-	0	
	Кызыл Юл	-	0	
	Ләке	-	0	
Яшел зоналарда урнашкан урманнар	Барлыгы		1030	РФ Урман кодексы, «Татарстан Республикасы территориясендә урманнарны кыйммәтле, эксплуатация урманнарына кергү һәм аларның чикләрен билгеләү турында» 2010 елның 16 июнендәге 232 номерлы Рослесхоз боерыгы, Россия Табигать ресурслары министрлыгының
	Баграж	Әлеге кварталларның бер өлеше: 76, 79, кварталлар: 70-75, 77, 78, 96-98	1030	
	Биклән	-	0	
	Ворошилов	-	0	
	Кызыл Юл	-	0	
	Ләке	-	0	



				«Урманнарны тәртипкә китерү инструкциясен раслау турында» 2022 елның 5 августындагы 510 номерлы боерыгы
Кыйммәтле урманнар, барлыгы:			3254	
Су объектлары буйларында урнашкан тыюлыклы урман полосалары	Барлыгы		655	РФ Урман кодексы, «Татарстан Республикасы территориясендә урманнарны кыйммәтле урманнарга, эксплуатация урманнарына кертү һәм аларның чикләрен билгеләү турында» 2010 елның 16 июнөндәге 232 номерлы Рослесхоз боерыгы
	Баграж	Кварталлар: 81, 82, 84, 86, әлегә кварталларның бер өлеше: 80, 83, 85	655	
	Биклән	-	0	
	Ворошилов	-	0	
	Кызыл Юл	-	0	
	Ләке	-	0	
Урман-дала урманнары (дала зонасында, урман-дала зонасында урнашкан, саклау функцияләрен үти торган урманнар)	Барлыгы		2599	РФ Урман кодексы, «Татарстан Республикасы территориясендә урманнарны кыйммәтле урманнарга, эксплуатация урманнарына кертү һәм аларның чикләрен билгеләү турында» 2010 елның 16 июнөндәге 232 номерлы Рослесхоз боерыгы
	Баграж	Кварталлар: 55, 56, 61, 63, 89, 90, 99, әлегә кварталларның бер өлеше: 1, 2, 57-60, 62, 91-95, 100, 101	1060	
	Биклән	Кварталлар: 112, 114, әлегә кварталларның бер өлеше: 36, 111, 113, 115-119	315	
	Ворошилов	Кварталлар: 64, 66, әлегә кварталларның бер өлеше: 61-63, 65, 67, 68, 70, 71	200	
	Кызыл Юл	Кварталлар: 69, 70, 72, әлегә кварталларның бер өлеше: 71, 73-79	688	
	Ләке	Кварталлар: 69, 70, 79, 86, әлегә кварталларның бер өлеше: 68, 72-78, 80-82	336	
Эксплуатация урманнары	Барлыгы		31968	РФ Урман кодексы, «Татарстан Республикасы территориясендә урманнарны кыйммәтле урманнарга, эксплуатация урманнарына кертү һәм аларның чикләрен билгеләү турында» 2010 елның 16 июнөндәге 232 номерлы Рослесхоз боерыгы, Россия Табигать ресурслары министрлыгының «Урманнарны тәртипкә китерү инструкциясен раслау турында» 2022 елның 5 августындагы 510 номерлы боерыгы
	Баграж	Кварталлар: 4-10, 12-15, 21-24, 26, 30, 32-35, 42, 87, 88, квартал өлешләре: 11, 16-20, 25, 27-29, 31, 36-41, 43-53, 91, 93, 94, 95	5643	
	Биклән	Кварталлар: 81, 82, 91-93, 95, 96, 99-102, 104-106, 109, 110, квартал өлешләре: 67, 78-80, 83-90, 94, 97, 98, 103, 107, 108, 115, 117, 119	2635	
	Ворошилов	Кварталлар: 1, 2, 6-12, 14-25, 30, 31, 36, 38-40, 42, 46, 48, 52, 53, 56, әлегә кварталларның бер өлеше: 3, 4, 5, 13, 26-29, 32-35, 37, 41, 43-45, 47, 49-51, 54, 55, 57-61, 67, 68, 70, 71	6000	

Кызыл Юл	Кварталлар: 4, 5, 8-13, 17-20, 24, 27, 28, 35-40, 43, 47-51, 56, 57, 64-68, квартал өлөшлөрө: 1, 2, 3, 6, 7, 14-16, 21-23, 25, 26, 29-34, 41, 42, 44-46, 52-55, 58-63, 69-79	7851	
Ләке	Кварталлар: 1-3, 8-11, 14, 19, 21, 22, 25-29, 31, 32, 34-36, 38-42, 45-50, 52, 56-59, 63, 89-102, 108, 113, 117, 118, 120-131, әлеге кварталларның бер өлөшө: 4-7, 12, 13, 15-18, 20, 23, 24, 30, 33, 37, 43, 44, 54, 55, 60-62, 64-68, 71-75, 77, 81, 82, 103-107, 109-112, 114-116, 119, 132	9839	

### 1.1.5. Урманчылык территориясендә урман фонды жирләре составыннан урманлы һәм урмансыз жирләргә сыйфатлама

4 нче таблица

Урманчылык территориясендә урман фондының урманлы һәм урмансыз жирләренә сыйфатлама

Жирләренң категориясе	Урманчылык буенча барлыгы	
	мәйданы, га	%
1	2	3
Жирләренң гомуми мәйданы	43387	100,00
Урманлы жирләр – барлыгы	41550	95,77
Урман үсемлекләре каплаган жирләр, барлыгы	41066	98,84
шул исәптән, урман культуралары	9939	22,91
Урман үсемлекләре капламаган жирләр, барлыгы	484	1,12
Шул исәптән:	-	-
Тоташмаган урман культуралары	366	0,84
Урман питомниклары; плантацияләр	10	0,02
Табигый аралыклар	-	-
Көөкләр	-	-
һәлак булган утыртмалар	3	0,01
киселгән урыннар	58	0,13
ачык, ташландык урыннар	47	0,11
Урмансыз жирләр – барлыгы	1837	4,23
шул исәптән	-	-
Сөрүлекләр	12	0,03
Печән чабу урыннары	22	0,05
Жәйләүләр	18	0,04
Сулар	45	0,10
Бакча	68	0,16
юллар, ызаннар	487	1,12
утарлар һ.б.	120	0,28
Сазлар	35	0,08
Комлык	2	0,00
башка төрле жирләр	1028	2,37

### 1.1.6. Гамәлдәге һәм проектлана торган махсус сакланыла торган табигать территорияләренә һәм объектларга, аларны оештыру, экологик челтәрләрен үстерү, биотөрлелеген саклау планнарына сыйфатлама

Хокукий режим РФ Урман кодексының 112 статьясы белән билгеләнә. Бу жирләр әйләнештән алынган яки әйләнешендә чикләнгән (РФ Жир кодексының 27 статьясы).

Махсус сакланыла торган табигать территорияләрендә тыела яисә рөхсәт ителә, гамәлгә ашырыла торган конкрет эшчәнлек төрләре, шул исәптән урманнардан файдалану, аларны саклау яисә яңадан житештерү өлкәсендә, РФ

Жир кодексы, РФ Урман кодексы, «Махсус сакланыла торган табигать территориялэре турында» 33-ФЗ номерлы федераль закон, шулай ук аларны үтәү өчен чыгарылган Татарстан Республикасы норматив хокукый актлары белән билгеләнә.

Урманчылык территориясендә гамәлдәге һәм проектлана торган махсус сакланучы табигый территорияләр юк.

### **1.1.7. Илкүләм мирас буенча проектлана торган урманнарغا сыйфатлама**

Татарстан Республикасы территориясендә сыйфатламалары буенча илкүләм мирас урманнарына кертү өчен тиешле урманнар юк.

### **1.1.8. Диләнке эшлэрен гамәлгә ашырганда сакланырга тиешле биологик күптөрлелек төрлэрен һәм буфер зоналары зурлыклары исемлеге**

Биологик күптөрлелекне саклау – урман хужалыгы эшчәнлеген алып баруда зарури шарт. Ул саклагыч урманнарда, махсус сакланучы урман кишэрлеклэрендә генә түгел, ә диләнке эшлэре гамәлгә ашырылганда да тээмин ителергә тиеш.

Урман кишэрлеклэрендә кисү эшлэре уздырылганда тереклек итү тирэлеге шартлары шактый үзгэрә. Үсеш алуның үзгэргән шартларында, яңа шартларга хас булганча, бары тик урман биоценозлары гына яши ала, шуңа күрә тереклек тирэлеген тамырдан үзгэртә торган тоташ кисү барышында биотопларны (биоценоз билэгән киңлеклэрнең абиотик факторлары буенча беришлелэрэнә карата) максимал саклау мөһим.

Үсемлеклэрнең һәм хайваннарның урман төрлэре тереклек итә торган шартлар төрлелеген саклау өчен диләнкелэрне аерып чыгарганда һәм таксациялэгэндә эһәмиятле биотоплар (эһәмиятле объектлар) – кисү эшлэре кагылмый торган һәм биотөрлелекне саклау өчен эһәмиятле булган, зур булмаган жир кишэрлеклэре аерып чыгарыла, ә диләнкелэр эшлэнгэндә, – саклана.

Аларның булуы билгеле бер дэрэжэдә табигый жимерелү нэтижэлэрен имитациялэргә булыша, киселгән урыннарда урман тирэлеген сакларга һәм торгызырга ярдэм итә. Элеге объектлар Россия Кызыл китабына һәм/яки төбэклэрдәге Кызыл китапларга кертелгән, сирэк очрый торган һәм нэзберек булган тереклек организмнары төрлэренен потенциал тереклек итү урыннары булып тора.

Диләнке эшлэрен гамәлгә ашырганда сакланырга тиешле биологик күптөрлелек объектларының һәм буфер зоналарының нормативлары һәм параметрлары 20 нче таблицада чагылдырылды.

Диләнке эшләрэн гамәлгә ашырганда сакланырга тиешле биологик күптөрлелек объектларының һәм буфер зоналарының нормативлары һәм параметрлары

т/с	Биологик күптөрлелек объектлары	Биологик күптөрлелек объектларына сыйфатлама	Буфер зоналарының күләмнәре (зарурлык булганда)
1	2	3	4
1	Даими һәм вакытлы су агымнары	Су агымының аерым ачык күренеп тора торган үзәнә. Вакытлы су агымы даими рәвештә су басу эзләре буенча ачыкланырга мөмкин. Коры жәйдә су агымы кибәргә мөмкин.	Әгәр нормативларда башкача билгеләнмәсә, даими су агымнары өчен киңлегә кимендә 50 метр (алга таба – м), вакытлы су агымнары үзәннәре буйлап кимендә 20 м буфер зоналары билгеләнә. Буфер зонасы инде урман баскан тугайлык булырга тиеш түгел һәм су агымы үзәннән башлап яисә урмансыз тугайлыктан башлап һәр ягыннан үлчәнә. Искәрмә: буфер зонасына мәжбүри рәвештә сөзәк таулар һәм тамыр токымнары чыккан урыннар кертеләргә тиеш
2	Кизләүләр (чишмәләр), грунт сулары чыгу урыннары	Төптә кизләүләр аерылып торырга мөмкин, яисә су таудан агучы чишмә рәвешендә агып чыга. Чишмә карст бүрәнкәсеннән агып чыгарга мөмкин.	Чишмәләр буйлап (алар чыккан урыннар тирәли) киңлегә кимендә 50 м буфер зоналары аерыла. Дәвалану яисә савыктыру максатларында файдаланыла торган, шулай ук зиярәт кылу объекты булып хезмәт итүче (изгеләр чишмәсе) чишмәләр тирәли буфер зонасы киңәйтеләргә мөмкин – аерым тәртиптә билгеләнә.
3	Сазланган уйсулыклар һәм вакыты-вакыты белән су баса торган урыннар	Әлеге кишәрлек артыгы белән дымланган: су өслеккә чыккан яисә аяк белән басканда бүселеп чыга. Объект чикләрендә – артык дымланган урман типларының туфрак катламы. Кырые буйлап, шулай ук объектлар чикләрендә агачлар юк яисә үләнә аз булган агачлыклар белән бирелә.	Су баса торган кишәрлек кырые буйлап су өслектә тора яисә басканда чыга. Рельефта түбәнрәк урында, туфрак өсте капламы чигендә, чиге буйлап туфрак өсте катламы һәм агачлыклар сыйфатында.
4	Күлләрнең, сазларның һәм башка ачык урыннарның ярлары буйлап урман кашаклары, сазлыкларда зур булмаган утраулар	Ачык киңлекләрнең (күлләр, сазлар, болыннар) ярларында урман кашакларын аерып чыгару урман корылышы буенча саклагыч полоса билгеләнмәгән очракта башкарыла.	Киңлегә кимендә 50 м урман кашагы күл суыннан алып яисә ачык башка урын киселешеннән башлап үлчәнә. Ләкин, әгәр күлдә утраучык яисә сазланган урын булса, буфер зонасын каты яр кырыеннан яисә сазлык яки ачык территория кырыеннан башлап үлчиләр. Шулай ук сазлык белән әйләндереп алынган зур булмаган (0.5 га кадәр) утраулар да билгеләнә. Искәрмә: әгәр әлеге күл яисә сазлык хайваннарның сезонлы туплану һәм үрчү урыны, сирәк очраучы һәм нәзберек төрләрнең фактта тереклек итү урыны булып торса, ул очракта буфер зонасы киңәйтеләргә тиеш.

т/с	Биологик күптөрлелек объектлары	Биологик күптөрлелек объектларына сыйфатлама	Буфер зоналарының күләмнәре (зарурлык булганда)
1	2	3	4
5	Чокырлар, су агымнарының тирән үзәнлекләре, башка төрле сөзәклекләр	Су агымнарының тирән кәргән үзәнлекләре һәм чокырлар – тауның текәлегә 10° башланып киткәндә. Башка текә таулар (киртләчләр, текә ярлар) – тауның текәлегә кимендә 20° булганда.	Нормативларда башкача билгеләнмәсә, сөзәк тау өсте һәм асты буйлап киңлегә кимендә 15-20 метрлы буфер зоналары билгеләнә. Сөзәк тауның үзе һәм буфер зонасы әһәмиятле объект булып тора.
6	Төп токымнарның, урман белән капланган калкулыкның шәрә урыннары, известьлы токым, ачык комлы кишәрлекләр, дюналар, таш чәчелгән урыннар	Куәте аз булган туфрак үсемлекләре белән капланган, төп токымнар шәрәләнгән торган урыннар. Таш чәчелгән урыннар – төрле зурлыктагы һәм шомалыктагы ташлар жыелмасы Тау битләрендә, тау киртләчләрендә, ярларда һәм алар янәшәсендә еш очрый. Ташлы һәм шәрәләнгән урыннар аз куәтле туфрак үсемлекләре белән капланырга мөмкин. Комлы дюналар өлешчә аз куәтле туфрак-үсемлек катламы белән ныгытылырга мөмкин.	Объект кишәрлекнең төп токымнары шәрәләнгән чиге буйлап яисә таш чәчелгән урын чиге буйлап билгеләнә. Таш чәчелгән, төп токымнар шәрәләнгән урын, дюна комплексы кырыеннан киңлегә кимендә 20 метрлы буфер зонасы билгеләнә.
7	Аерым зур йомры ташлар һәм кантарлар	Лишайниклар һәм үсемлекләр белән капланган аерым зур йомры ташлар (2 куб.метрдан башлап) һәм кантарлар.	Аерым зур йомры ташларны майданлы объектны билгеләмичә генә билгеләргә була, аларның тупланышы майданлы объект буларак билгеләнә.
8	Карст элементлары	Известькатнашмалы токым ятмалары яқын утқан урыннарда ярыклар, бүрәнкәләр, юкка чыга торган су агымнары һәм сулыклар, коры үзәнлекле сазлыклар. Калын известьташ катламының су белән юылган куышлыклары. Өслегендә уйсулыклар, жиимерек, ярык урыннар күренә. Карст элементлары белән чишмәләр, кизләүле сазлыклар бәйлә булырга мөмкин. Өслегендә шәрәләнгән известьташлар күренергә мөмкин.	Объект тирәли уйсулык, куышлык кырыеннан киңлегә кимендә 20 метрлы буфер зонасы билгеләнә.
9	Ачык һәм ярымачык урыннар	Урман белән капланмаган кишәрлекләр: зур булмаган аланлыклар, сирәклекләр, болынлыклар һ.б. (шул исәптән сазлыкланган). Агачларның тулылыгы 0,4 ким. Запас 50 куб.метр/гектардан азрак.	Чиге буйлап агачлар арасында (тулылыгы һәм запасы ким булган кишәрлек)

т/с	Биологик күптөрлелек объектлары	Биологик күптөрлелек объектларына сыйфатлама	Буфер зоналарының күләмнәре (зарурлык булганда)
1	2	3	4
10	Таркалу тәрәзәләре чыбык-чабык һәм жил аударган агачлар-туфрак комплекслары белән тупланган.	Төрле токымга караган, төрле таркалу стадияләрендәге аунаклар бар (диаметры 20 сантиметрдан (алга таба – см) башлана). Жил аударган агач-туфрак комплекслары (ВПК) – зур агачларның тамыр системасы һәм туфракның өске катламнары белән бергә аву нәтижәсе.	Таркалу тәрәзәләрен табигый яңару төркемнәре, шулай ук башка объектлар белән берлектә билгеләү максатка ярашлы була. Аерып чыгару объект чигендә башкарыла.
11	Коры-сары, биек түмәлләр, куышлы агачлар, берән-сәрән ятучы зур чыбык-чабыклар	Төрле токымнардан зур күләмле (диаметры 20 см башлана торган) коры-сары. Куышлы һәм тукран тукуган эзләре булган коры-сары аеруча кыйммәтле була. 2-5 м биеклегендәге һәм 20 см зуррак диаметрлы табигый эре түмәлләр. Куышлы агачлар. Төрле токымга караган, төрле таркалу стадияләрендәге чыбык-чабыклар (диаметры 20 см башлана).	Диләнке эшлэгәндә куркыныч тудырмый торган коры-сарыны саклау максатка ярашлы була. Коры-сарылы һәм куышлы тере агачлар зарури сакланырга тиеш.
12	Күп еллык агачлар һәм аларның чәчәклекләре, жыйнак биологик кыйммәтле урыннар	Берән-сәрән күп еллык агачлар, аларның чәчәклекләре һәм жыйнак биологик кыйммәтле кишәрлекләр.	Күп еллык, янгынга каршы корытылган наратлар, карт усак, кара зирек, кәжә талы аеруча кыйммәтле. Агачларның ябалдашы яхшы үсеш алган һәм жилгә каршы торырга сәләтле булырга тиеш. Күп еллык агачларның чәчәклекләре һәм жыйнак биологик кыйммәтле өлешләре составында агачларны саклау оптималь булып тора.
13	Төбәк өчен сирәк токым агачлары	Киң яфраклы токымлы агачлар: имән, корычагач, карама, өрәңге, юкә.	Сирәк токым агачларының жыйнак төркемнәрен һәм шушы токымнарға караучы берән-сәрән агачларны үз эченә алган чәчәклекләр саклана.
14	Сирәк һәм терлек азыгы булган куаклыклар	Чикләвек куагы, артыш, миләш, гөлжимеш, зелпе куаклары һ.б.	Сөйрәнмәләрдән башка саклана.
15	Яңартылуның булган төркемнәре	Киселгән урыннарда үсеш алырга мөмкин булган ышанычлы үренте төркемнәре. Дренажланган урыннарда агач чыбылдыгы тәрәзәләрендә яңартылу төркемнәре, зур коры-сары тупланган урыннарда чыршы шытымы.	Үренте чәчәклекләре яңартылуның югары тыгызланган өлеше чикләре буенча билгеләнә
16	Сирәк очраучы һәм нәзберек үсемлекләрнең һәм гөмбәләрнең тереклек итү урыннары	Россия Федерациясе Кызыл китабына һәм/яисә региональ Кызыл китапка кертелгән сирәк очраучы һәм нәзберек үсемлек һәм гөмбә төрләрнең яңа ачыкланган даими тереклек итү урыннары.	Төрләрнең биологиясе һәм экологик таләпләре нигезендә билгеләнә. Күпчелек сирәк төрләрне билгеләве авыр булганга күрә, сирәк төр һәм аларны саклау өчен зарури чикләр булу-булмавын тәгаенләштерү өчен биология белгеченә мөрәжәгать итәргә киңәш ителә. Әгәр бер генә

т/с	Биологик күптөрлелек объектлары	Биологик күптөрлелек объектларына сыйфатлама	Буфер зоналарының күләмнәре (зарурлык булганда)
1	2	3	4
			экземпляр яки компакт төркем ачыкланса, алар тирәсендә аларны саклау өчен кирәкле кишәрлек чикләренең киңлегә 50 м ким булмаган буфер зонасын бүлөп чыгарырга кирәк. Өгәр бер нөсхә яисә затларның жыйнак төркеме ачыкланса, алар тирәли киңлегә кимендә 50 метрлы буфер зонасын билгеләргә кирәк.
17	Куышлы агачлар	Берән-сәрән тере яки куышлы коры агачлар.	Аерым агачлар яки агач төркемнәре рәвешендә жылгә каршы торучанлыкны, бөжәк ашаучы кошларны күчерү урыннарын тәэмин итү өчен, шулай ук башка кыйммәтле объектлар составында саклана
18	Зур оялыклары булган агачлар	Зур оялыклары булган агачлар саклана, диаметрында 1 метрдан зуррак оялар, шулай ук эре оялар тупланган урыннар махсус кыйммәткә ия.	1 м һәм аннан зуррак диаметрлы оялар өчен буфер зонасының киңлегә - 500 м (елның теләсә кайсы вакытында), ә калган оялар өчен 100-300 м кимрәк булырга тиеш (кошларның күздә тотылган төренә карап). Буфер зонасының зурлыгы орнитолог белгеч тарафыннан тикшерү, ояның кемгә каравын һәм статусын билгеләү нәтижеләре буенча тәгаенләштереләргә мөмкин.
19	Зур кырмыска оялары	0.5 м биегрәк булган кырмыска оялары.	0.5 м биегрәк булган кырмыска оялары тирәли 20 м радиуста кисүләр тыелган буфер зонасы аерып чыгарыла.

**1.1.9. Гамәлдәге урман, урман эшкәртү инфраструктурасы объектларына, урман инфраструктурасы ясауга бәйле булмаган объектларга, әлеге объектларны төзү, үзгәртеп кору һәм эксплуатацияләү чараларына территориаль планлаштыру документларында каралган сыйфатлама**

Россия Федерациясе Хөкүмәтенең «Яклай торган урманнар, эксплуатация урманнары һәм резерв урманнары өчен урман инфраструктурасы объектлары исемлеген раслау турында» 2012 елның 17 июлендәге 1283-р номерлы боерыгы.

Россия Федерациясе Урман кодексының 13 статьясы нигезендә урман юллары урманнан теләсә нинди файдалану ысулында, шулай ук урманнарны саклау һәм торгызу максатларында да төзеләргә мөмкин.

Гамәлдәге урман юлларына сыйфатлама киләсе таблицада китерелде.



## Урман юлларына сыйфатлама

Юлларның төрләрә	Юлларның озынлығы, км					Гомуми файдалануда гы
	Барлы- гы	Урман хужалыгы (төрләрә буенча)			Барлыг ы	
		1	2	3		
1	2	3	4	5	6	7
Юллар, барлыгы	342	46	1	261	308	34
Шул исәптән:						
а) автомобиль	342	46	1	261	308	34
алардан:						
каты түшәмәле	30	2	-	-	2	28
грунт	312	44	1	261	306	6
алардан:						
ел дәвамьнда кулланыла торган	45	39	-	-	39	6

Урманчылык территориясендә булган гомуми файдаланудагы барлык автомобиль юллары һәм урман хужалыгы юллары агач материалы саты һәм эшкәртү урыннарына чыгару юллары булып хезмәт итә.

Квартал юлларының озынлығы – 639 км. Чик ызаннар озынлығы – 21 км.

Ызандаш жирдән файдаланучылар белән чикләр озынлығы – 640 км.

Квартал баганалары – 1205 данә.

Урман эшкәртү инфраструктурасы (әзерләнгән агач материалын эшкәртү объектлары, биоэнергетика объектлары һәм башкалар) агач материалы белән башка төрле урман ресурсларын эшкәртү өчен төзелә. РФ Урман кодексының 14 статьясына ярашлы рәвештә, саклагыч урманнарда, шулай ук РФ Урман кодексында, башка федераль законнарда каралган башка очракларда урман эшкәртү инфраструктурасын булдыру һәм эксплуатацияләү тыела.

Урманчылык территориясендә урман эшкәртү объектлары юк.

Урман инфраструктурасын булдыруга бәйле булмаган объектларны төзү, реконструкцияләү һәм эксплуатацияләү урман фонды жирләрендә РФ Урман кодексының 21 һәм 21.1 статьяларына ярашлы рәвештә башкарыла.

Урманчылык территориясендә урман инфраструктурасын төзүгә бәйле булмаган чираттагы объектлар бар:

гомуми файдаланудагы тимер юллары – 7 км;

ясалма түшәмәле автомобиль юллары – 30 км;

электр тапшыру линияләре – 95 км;

газүткәргечләр – 5 км;

нефть үткәргечләр – 35 км; су үткәргечләр – 1 км; башка трассалар – 31 км.

Линияле объектларның гомуми озынлығы – 204 км.

Гамәлдәге урман инфраструктурасы объектлары 105 чм озынлыгында агач кисүне, квартал ызаннары белән ызандаш жирдән файдаланучылар белән берлектәге чикләргә 249 км озынлыгында чистартуны һәм 905 данә күләмдә квартал баганалары урнаштыруны таләп итә.

Территориаль планлаштыру схемасы буенча урманчылык территориясендә өстәмә объектлар планлаштырылмый. Башка категориягә караган, урман

урнашкан жирләрдә урман инфраструктурасы булдыруга бәйлә булмаган объектларны төзү, үзгәртеп кору һәм эксплуатацияләү урманнарның максатчан билгеләнеше буенча башка федераль законнарда каралган очрақларда рөхсәт ителә.

Урман инфраструктурасын булдыруга бәйлә булмаган капитал төзелеш объектларын төзү, реконструкцияләү, капитал ремонтлау яки эксплуатацияләү өчен кулланылган жирләр РФ Урман кодексының 21 статьясының 9 өлеше нигезендә рекультивацияләнергә тиеш.

Россия Табигать ресурслары һәм экология министрлығының 2022 елның 31 гыйнварындагы 54 номерлы боерыгы белән расланган Урманнарда агач эшкәртү инфраструктурасы объектларын булдыру һәм эксплуатацияләү өчен файдалану кагыйдәләренә ярашлы рәвештә, шулай ук РФ Урман кодексында һәм башка федераль законнарда каралган очрақларда, агач эшкәртү инфраструктурасы объектларын саклагыч урманнарда урнаштыру тыела.

Урманнарны максатчан билгеләнеше буенча, гамәлдәге һәм проектлана торган махсус сакланучы табигать территорияләрен, урман, урман эшкәртү инфраструктурасы объектларын, урман инфраструктурасы булдыруга бәйлә булмаган объектларны тамгалап, кварталлар буйлап бүлгәләнеше 3 номерлы карта-схемада күрсәтелгән.

### 3 нче карта-схема

РОССИЙСКАЯ ФЕДЕРАЦИЯ  
МИНИСТЕРСТВО ЛЕСНОГО ХОЗЯЙСТВА  
РЕСПУБЛИКИ ТАТАРСТАН

**КАРТА-СХЕМА**  
подразделения лесов по категориям  
защитности, расположения особо охраняемых  
природных территорий, объектов лесной,  
лесоперерабатывающей инфраструктуры,  
объектов, не связанных с созданием  
лесной инфраструктуры  
**НИЖНЕКАМСКОГО ЛЕСНИЧЕСТВА**  
**РЕСПУБЛИКИ ТАТАРСТАН**

№	Участковое лесничество	Площадь, га
1	Багряжское	8934
2	Биклянское	8403
3	Ворошиловское	6591
4	Кзыл-Юлское	9037
5	Лякинское	10422
Итого		43387

**Условные обозначения:**

- Граница лесничества
- Границы участковых лесничеств
- Граница Республики Татарстан
- Границы административно-территориальных единиц
- Границы административно-территориальных единиц
- Границы кварталов
- 1 Номера участковых лесничеств
- 1 Номера административно-территориальных единиц
- 10 Номера кварталов
- Автомобильные дороги
- Реки, озера, водохранилища
- Реки, ручьи
- Населенные пункты

**Категория защитности:**

- Леса, расположенные в водоохранных зонах
- Леса, расположенные в защитных полосах лесов
- Леса, расположенные в зеленых зонах
- Леса, расположенные в лесопарковых зонах
- Запретные полосы лесов, расположенные вдоль водных объектов
- Лесостепные леса
- Эксплуатационные леса

**Административно-территориальная единица:**

<span style="border: 1px solid black; border-radius: 50%; padding: 2px 5px;">1</span>	Зайский район
<span style="border: 1px solid black; border-radius: 50%; padding: 2px 5px;">2</span>	Нижнекамский район
<span style="border: 1px solid black; border-radius: 50%; padding: 2px 5px;">3</span>	Сармановский район
<span style="border: 1px solid black; border-radius: 50%; padding: 2px 5px;">4</span>	Тукавский район

**Особо охраняемые природные территории:**

на территории лесничества отсутствуют существующие и проектируемые ООПТ

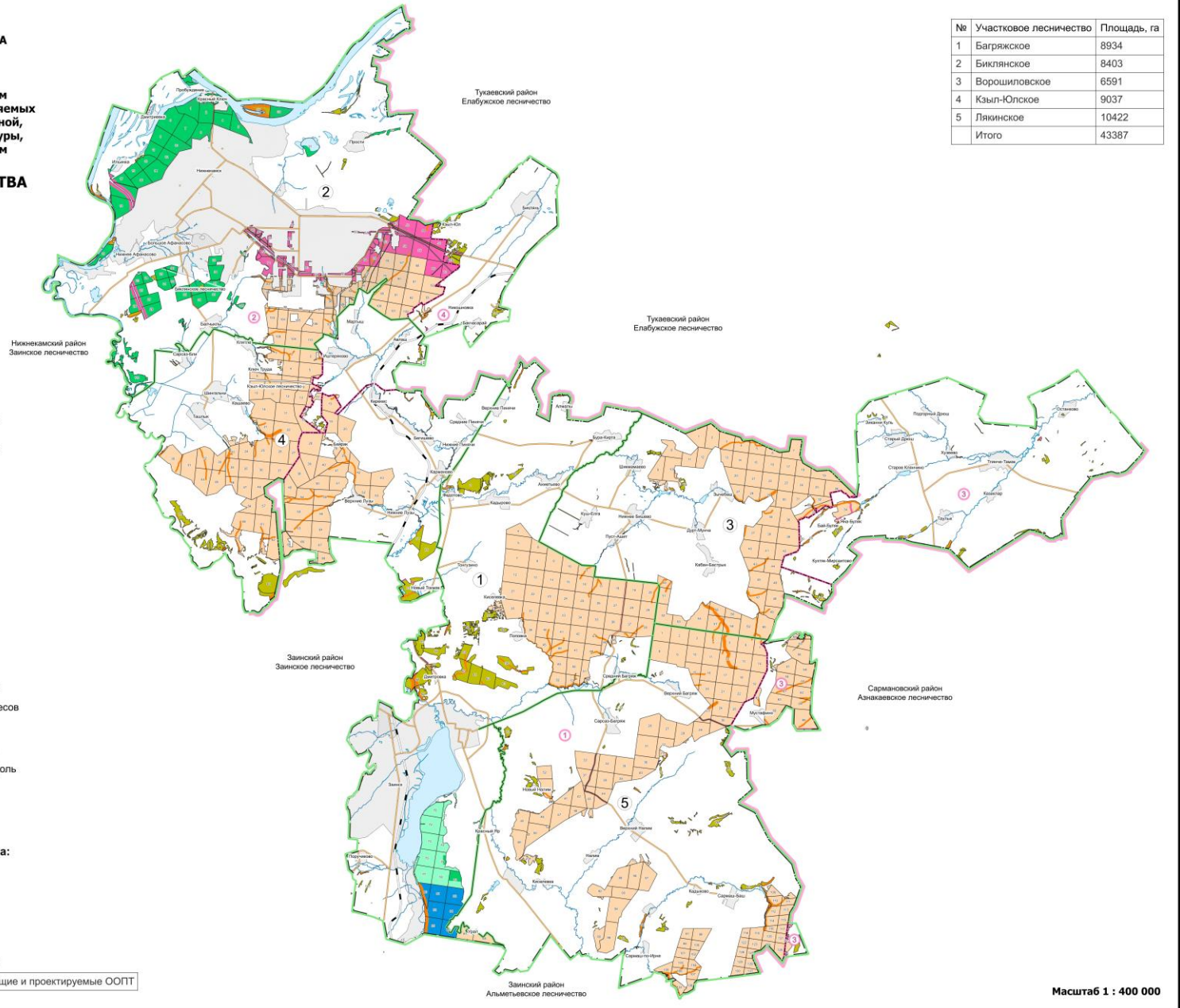

Масштаб 1 : 400 000

## 1.2. Урманнардан рөхсәтле файдалану төрләре

Урман мөнәсәбәтләрендә Россия Федерациясе, Россия Федерациясе субъектлары, муниципаль берәмлекләр, гражданныр һәм юридик затлар катнаша (РФ Урман кодексының 4 статьясы).

Шул ук вакытта, РФ Урман кодексының 5 статьясы нигезендә, урман динамикалы рәвештә яңартыла һәм трансформациягә бирелә торган табигый ресурс буларак карала, чөнки югарыда аталган статья нигезендә урманнардан файдалану, аларны саклау һәм яңадан үрчетү экологик система яки табигый ресурс кебек урман төшенчәсеннән чыгып гамәлгә ашырыла.

Урманчылык территориясендә урманнардан кварталларга бүлеп рөхсәтле файдалану төрләре 5 нче таблицادا күрсәтелә.

5 нче таблица

### Урманнардан рөхсәтле файдалану төрләре

Урманнардан рөхсәтле файдалану төрләре	Кишәрлек урманчылыгы	Кварталлар яки аларның өлешләре исемлеге	Мәйданы , га
1	2	3	4
Агач эзерләү (РФ Урман кодексының 25, 29 статьялары)	Баграж	1, 2, 4-53, 55-63, 70-101	8934
	Биклән	1-40, 42-48, 50-59, 64-119	8403
	Ворошилов	1-71	6591
	Кызыл Юл	1-79	9037
	Ләке	1-50, 52, 54-82, 86, 89-132	10422
	Барлыгы		43387
Терлек азыгы эзерләү (РФ Урман кодексының 25, 31 статьялары)	Баграж	-	0
	Биклән	-	0
	Ворошилов	-	0
	Кызыл Юл	-	0
	Ләке		0
	Барлыгы		0
Агач булмаган урман ресурслары эзерләү һәм жыю (РФ Урман кодексының 25, 32 статьялары)	Баграж	1, 2, 4-53, 55-63, 70-101	8934
	Биклән	1-40, 42-48, 50-59, 64-119	8403
	Ворошилов	1-71	6591
	Кызыл Юл	1-79	9037
	Ләке	1-50, 52, 54-82, 86, 89-132	10422
	Барлыгы		43387
Азык-төлек урман ресурсларын эзерләү һәм дару үләннәре жыю (РФ Урман кодексының 25, 35 статьялары)	Баграж	1, 2, 4-53, 55-63, 70-101	8934
	Биклән	1-40, 42-48, 50-59, 64-119	8403
	Ворошилов	1-71	6591
	Кызыл Юл	1-79	9037
	Ләке	1-50, 52, 54-82, 86, 89-132	10422
	Барлыгы		43387
Ау хужалыгы өлкәсендә эшчәнлек төрләрен гамәлгә ашыру (РФ Урман кодексының 25, 36 статьялары) Тыелган: урман-парк зоналарында урнашкан урманнар, шәһәр урманнары; яшел зоналарда урнашкан урманнар, әгәр урман	Баграж	1, 2, 4-53, 55-63, 80-95, 99-101	7861
	Биклән	кварталлар: 40, 42-48, 50-56, 58, 59, 64-114, 116-119, квартал өлешләре: 36, 115	5020
	Ворошилов	1-71	6622
	Кызыл Юл	1-79	9055
	Ләке	1-50, 52, 54-82, 86, 89-132	10410
	Барлыгы		38968

Урманнардан рөхсәтле файдалану төрлөрө	Кишәрлек урманчылығы	Кварталлар яки аларның өлешләрө исемлегө	Мәйданы , га
1	2	3	4
утыртмаларын кисүгә яки аучылык инфраструктурасы объектларын булдыруга китерсә			
Авыл хужалыгы алып бару (РФ Урман кодексының 25, 38 статьялары). Тыелган: урман-парк зоналарында урнашкан урманнар, шәһәр урманнары; Тыюлыклы урман кишәрлекләрө; МСК – печән чабу, умартачылык һәм товар аквакультурасы (товарлы балыкчылык) белән беррәттән тыелган; яшел зоналарда урнашкан урманнарда – печәнлекләрден һәм умартачылыктан тыш, шулай ук печәнлекләр һәм умартачылык максатларында киртәләр торгызу тыела	Баграж	1, 2, 4-53, 55-63, 70-101	8916
	Биклән	кварталлар: 40, 42-48, 50-56, 58, 59, 64-114, 116-119, квартал өлешләрө: 36, 115	5020
	Ворошилов	1-71	6622
	Кызыл Юл	1-79	9055
	Ләке	1-50, 52, 54-82, 86, 89-132	10410
	Барлығы		40023
Балык тотуны гамәлгә ашыру, һәвәскәрләрчә балык тотудан тыш (РФ Урман кодексының 25, 38.1 статьялары).	Баграж	1, 2, 4-53, 55-63, 70-101	8916
	Биклән	кварталлар: 40, 42-48, 50-56, 58, 59, 64-114, 116-119, квартал өлешләрө: 36, 115	5020
	Ворошилов	1-71	6622
	Кызыл Юл	1-79	9055
	Ләке	1-50, 52, 54-82, 86, 89-132	10410
	Барлығы		40023
Фәнни-тикшеренү, мәгариф эшчәнлеген гамәлгә ашыру (РФ Урман кодексының 25, 40 статьялары).	Баграж	1, 2, 4-53, 55-63, 70-101	8934
	Биклән	1-40, 42-48, 50-59, 64-119	8403
	Ворошилов	1-71	6591
	Кызыл Юл	1-79	9037
	Ләке	1-50, 52, 54-82, 86, 89-132	10422
	Барлығы		43387
Рекреация эшчәнлеген гамәлгә ашыру (РФ Урман кодексының 25, 41 статьялары)	Баграж	1, 2, 4-53, 55-63, 70-101	8934
	Биклән	1-40, 42-48, 50-59, 64-119	8403
	Ворошилов	1-71	6591
	Кызыл Юл	1-79	9037
	Ләке	1-50, 52, 54-82, 86, 89-132	10422
	Барлығы		43387
Урман плантацияләрө булдыру һәм аларны эксплуатацияләү (РФ Урман кодексының 25, 42 статьялары). Тыела: су саклау зоналарында	Баграж	кварталлар: 7-9, 12-15, 22-24, 26, 30, 33-35, 42, 87, 88, квартал өлешләрө: 4-6, 10, 11, 16- 20, 21, 25, 27-29, 31, 32, 36-41, 43-53, 91, 93, 94, 95	4901
	Биклән	кварталлар: 66, 68, 81, 91, 95, 96, 104-106, квартал өлешләрө: 67, 78-80, 82-90, 92-94, 97- 103, 107-110, 115, 117, 119	1958

Урманнардан рөхсәтле файдалану төрлөрө	Кишәрлек урманчылығы	Кварталлар яки аларның өлешләрө исеMLEгө	Мәйданы , га
1	2	3	4
урнашкан урманнар	Ворошилов	кварталлар: 2, 7, 8, 11, 12, 15, 17, 21-23, 30, 31, 36, 38-40, 42, 46, 48, 52, 53, квартал өлешләрө: 1, 3-6, 9, 10, 13, 14, 16, 18-20, 24-29, 32-35, 37, 41, 43-45, 47, 49-51, 54-61, 67, 68, 70, 71	5305
	Кызыл Юл	кварталлар: 8, 9, 13, 18, 27, 28, 36-38, 49, 56, 65-68, квартал өлешләрө: 1-7, 10-12, 14-17, 19-26, 29-35, 39-48, 50-55, 57-64, 69-79	6170
	Ләке	кварталлар: 1-3, 8, 10, 11, 14, 21, 31, 32, 36, 39, 40, 42, 57, 59, 90, 92-94, 117, 120, 121, 123-125, 127, 129, 131, квартал өлешләрө: 4-7, 9, 12, 13, 15-20, 22-30, 33-35, 37, 38, 41, 43-50, 52, 54-56, 58, 60-68, 71-75, 77, 81, 82, 89, 91, 95-116, 118, 119, 122, 126, 128, 130, 132	8185
	Барлығы		26519
Жимешле, жиләкле, декоратив урман үсемлекләрө, дару үләннәрө үстөрү (РФ Урман кодексының 25, 39 статьялары)	Баграж	1, 2, 4-53, 55-63, 70-101	8934
	Биклән	1-40, 42-48, 50-59, 64-119	8403
	Ворошилов	1-71	6591
	Кызыл Юл	1-79	9037
	Ләке	1-50, 52, 54-82, 86, 89-132	10422
	Барлығы		43387
Урман питомниклары булдыру һәм аларны эксплуатацияләү (РФ Урман кодексының 25, 39.1 статьялары)	Баграж	1, 2, 4-53, 55-63, 70-101	8934
	Биклән	1-40, 42-48, 50-59, 64-119	8403
	Ворошилов	1-71	6591
	Кызыл Юл	1-79	9037
	Ләке	1-50, 52, 54-82, 86, 89-132	10422
	Барлығы		43387
Жир асты байлыкларын геологик өйрәнү, файдалы казылмаларны эзләү һәм табу (РФ Урман кодексының 25, 43 статьялары). Тыелган: урман-парк зоналарында, яшел зоналарда урнашкан урманнар, шәһәр урманнары	Баграж	1, 2, 4-53, 55-63, 80-95, 99-101	7861
	Биклән	кварталлар: 40, 42-48, 50-56, 58, 59, 64-114, 116-119, квартал өлешләрө: 36, 115	5020
	Ворошилов	1-71	6622
	Кызыл Юл	1-79	9055
	Ләке	1-50, 52, 54-82, 86, 89-132	10410
	Барлығы		38968
Сусаклагычлар һәм башка ясалма су объектларын төзү һәм эксплуатацияләү, диңгез һәм елга портларын төзү һәм киңәйтү, гидротехник корылмалар төзү, реконструкцияләү һәм эксплуатацияләү (РФ Урман кодексының 25, 44 статьялары)	Баграж	1, 2, 4-53, 55-63, 70-101	8934
	Биклән	1-40, 42-48, 50-59, 64-119	8403
	Ворошилов	1-71	6591
	Кызыл Юл	1-79	9037
	Ләке	1- 50, 52, 54-82, 86, 89-132	10422
	Барлығы		43387
Линияле объектлар төзү, аларны үзгәртеп кору, эксплуатацияләү	Баграж	1, 2, 4-53, 55-63, 70-101	8934
	Биклән	1-40, 42-48, 50-59, 64-119	8403
	Ворошилов	1-71	6591

Урманнардан рөхсәтле файдалану төрлөрө	Кишәрлек урманчылығы	Кварталлар яки аларның өлешләрө исеMLEге	Мәйданы , га
1	2	3	4
(РФ Урман кодексының 25, 45 статьялары) Гамәлдәге линияле объектлар, шул исәптән, РФ Урман кодексында әлеге куллану төре буенча чикләүләр кертелгән саклагыч урманнар категориясендә дә, кулланылырга мөмкин.	Кызыл Юл	1-79	9037
	Ләке	1-50, 52, 54-82, 86, 89-132	10422
	Барлығы		43387
Урман эшкәртү инфраструктурасы объектларын булдыру һәм эксплуатацияләү (РФ Урман кодексының 25, 46 статьялары). Тыела: саклык урманнары, махсус сакланыла торган кишәрлекләр	Баграж	кварталлар: 7-9, 12-15, 22-24, 26, 30, 33-35, 42, 87, 88, квартал өлешләрө: 4-6, 10, 11, 16-20, 21, 25, 27-29, 31, 32, 36-41, 43-53, 91, 93, 94, 95	4901
	Биклән	кварталлар: 66, 68, 81, 91, 95, 96, 104-106, квартал өлешләрө: 67, 78-80, 82-90, 92-94, 97-103, 107-110, 115, 117, 119	1958
	Ворошилов	кварталлар: 2, 7, 8, 11, 12, 15, 17, 21-23, 30, 31, 36, 38-40, 42, 46, 48, 52, 53, квартал өлешләрө: 1, 3-6, 9, 10, 13, 14, 16, 18-20, 24-29, 32-35, 37, 41, 43-45, 47, 49-51, 54-61, 67, 68, 70, 71	5305
	Кызыл Юл	кварталлар: 8, 9, 13, 18, 27, 28, 36-38, 49, 56, 65-68, квартал өлешләрө: 1-7, 10-12, 14-17, 19-26, 29-35, 39-48, 50-55, 57-64, 69-79	6170
	Ләке	кварталлар: 1-3, 8, 10, 11, 14, 21, 31, 32, 36, 39, 40, 42, 57, 59, 90, 92-94, 117, 120, 121, 123-125, 127, 129, 131, квартал өлешләрө: 4-7, 9, 12, 13, 15-20, 22-30, 33-35, 37, 38, 41, 43-50, 52, 54-56, 58, 60-68, 71-75, 77, 81, 82, 89, 91, 95-116, 118, 119, 122, 126, 128, 130, 132	8185
	Барлығы		26519
Дини эшчәнлекне гамәлгә ашыру (РФ Урман кодексының 25, 47 статьялары).	Баграж	1, 2, 4-53, 55-63, 70-101	8934
	Биклән	1-40, 42-48, 50-59, 64-119	8403
	Ворошилов	1-71	6591
	Кызыл Юл	1-79	9037
	Ләке	1-50, 52, 54-82, 86, 89-132	10422
	Барлығы		43387
РФ Урман кодексының 6 статьясының 2 өлеше нигезендә билгеләнгән башка төрләр	Баграж	1, 2, 4-53, 55-63, 70-101	8934
	Биклән	1-40, 42-48, 50-59, 64-119	8403
	Ворошилов	1-71	6591
	Кызыл Юл	1-79	9037
	Ләке	1-50, 52, 54-82, 86, 89-132	10422
	Барлығы		43387

## **2 БҮЛЕК. УРМАННАРДАН РӨХСӘТЛЕ ФАЙДАЛАНУ НОРМАТИВЛАРЫ, ПАРАМЕТРЛАРЫ ҺӘМ ЧОРЛАРЫ, УРМАННАРНЫ САКЛАУ ҺӘМ ЯҢАДАН ҮРЧЕТҮ НОРМАТИВЛАРЫ**

### **2.1. Урманнарда агач материалы эзерләү өчен рөхсәтле файдалану нормативлары, параметрлары һәм чорлары**

Урманнарда агач материалы эзерләү өчен файдалану Россия Федерациясе Урман кодексының 29, 29.1, 30 статьялары, Россия Табиғат министрлыгының 2020 елның 1 декабрендәге 993 номерлы боерыгы белән расланган Агач материалы эзерләү кагыйдәләре белән регламентлана.

Агач материалы эзерләү эшкуарлык эшчәнлегенә максатларында гражданнар, юридик затлар тарафыннан, шулай ук гражданнар тарафыннан – шәхси максатларда (жылыту, төзелмәләр торгызу һ.б. өчен) гамәлгә ашырылырга мөмкин.

«Татарстан Республикасында урманнарда файдалану турында» 2008 елның 22 маендагы 22-ТРЗ номерлы Татарстан Республикасы Законнда каралган искәртмәле очрақларда урман утыртмаларын сату-алу шартнамәләре нигезендә дәүләт ихтыяжларын яки муниципаль ихтыяжларны тәмин итү өчен агач материалы эзерләүгә гамәлгә ашыру рөхсәт ителә.

Чикләрендә агач материалы эзерләү өчен урманнарда файдалану рөхсәт ителгән кварталлар исемлегенә 5 нче таблицадан күрсәтелә.

Әгәр РФ Урман кодексында башкасы билгеләнмәгән булса, диләнде (кисү өчен билгеләнгән урман утыртмалары урнашкан территориядә) агач материалын эзерләү өчен кисүләргә гамәлгә ашыру рөхсәт ителә (РФ Урман кодексының 23.1 статьясы):

- 1) өлгергән, картайган урман утыртмаларын;
- 2) урманнарны саклау буенча чаралар үткәргәндә уртача яшьтәге, өлгергән, картайган урман утыртмалары;

- 3) РФ Урман кодексының 13, 14, 21 һәм 21.1 статьяларында каралган объектларны төзү, реконструкцияләү һәм эксплуатацияләү өчен, РФ Урман кодексының 68.3 статьясында каралган эшләргә башкару өчен билгеләнгән теләсә кайсы яшьтәге урман утыртмалары.

Агач материалы эзерләү эше эксплуатация урманнарында, саклагыч урманнарда гамәлгә ашырыла, әгәр РФ Урман кодексында, бүтән федераль законнарда башкасы каралмаса.

Саклагыч урманнарда тоташ кисүләргә РФ Урман кодексының 21 статьясының 6 өлешендә каралган очрақларда һәм сайланма кисүләргә үзләренә тирәлек хасил итә, су саклыгын торган, санитар-гигиеник, савыктыру һәм башка төрле функцияләрен югалта башлаган урман утыртмаларын саклагыч урманнарның максатчан билгеләнешен һәм алар башкара торган файдалы функцияләрен саклануын тәмин итә торган урман утыртмаларына алмаштыруны тәмин итмәгән очрақларда гамәлгә ашырыла, әгәр РФ Урман кодексында башкача билгеләнмәгән булса.

Урман агачларын кисү, тарттыру, өлешчә эшкәртү, саклау, эзерләнгән агач материалын алып чыгу агач материалы эзерләү максатларында урман



кишәрлегеннән файдаланучы зат тарафыннан урман декларациясе буенча декларацияләнгән торган чор башланган датадан 12 ай эчендә гамәлгә ашырыла. Агач материалы урман агачларын сату-алу шартнамәсе яисә РФ Урман кодексының 19 статьясының 5 өлешендә күрсәтелгән контракт нигезендә эзерләнгән очракта, агачларны кисү, тарттыру, өлешчә эшкәртү, саклау, алып чыгу эшләре шартнамәдә яисә контрактта билгеләнгән вакыт эчендә тиешенчә гамәлгә ашырыла.

Урман агачларын, тарттыруның (транспорт белән күчәрүен), өлешчә эшкәртүен, саклауның, алып чыгуның вакытлары урманнан файдаланучы затның язмача гаризасы нигезендә, вәкаләтле орган тарафыннан иң күбе 12 айга арттырылырга мөмкин.

Файдалану өчен билгеләнгән диләнке күләменнән (агач алуның рөхсәт ителгән күләменнән) артып китүче күләмдә, шулай ук кисентеләр яшен бозып, агач материалы эзерләү тыела.

### **2.1.1. Өлгергән һәм картайган урман утыртмаларын кисү буенча файдалану өчен билгеләнгән диләнке күләме**

Файдалану өчен билгеләнгән диләнке күләмен исәпләп чыгару РФ Урман кодексының 29 статьясы, «Файдалану өчен билгеләнгән диләнке күләмен исәпләп чыгару тәртибен раслау турында» 2011 елның 27 маендагы 191 номерлы Рослесхоз боерыгы, «Кисентеләрнең яшен билгеләү турында» 2015 елның 9 апрелендәге 105 номерлы Рослесхоз боерыгы нигезендә гамәлгә ашырыла.

Өлеге урман хужалыгы регламентының гамәлдә булу чорына өлгергән һәм картайган урман утыртмаларын сайланма кисүләр буенча файдалану өчен билгеләнгән диләнке күләме 6 нчы таблицада китерелә.

Өлеге урман хужалыгы регламентының гамәлдә булу чорына өлгергән һәм картайган агачларны сайланма кисүләр буенча диләнке исәпләмәсе 7 нче таблицада китерелә.

Урман хужалыгы регламенты гамәлдә булу чорына өлгергән һәм картайган урман утыртмаларын сайланма кисүләр  
буенча файдалану өчен  
билгеләнгән диләнке күләме

Күрсәткечләр	Барлыгы		шул исәптән тулылыгы буенча											
	гектар	мең куб.м	1,0		0,9		0,8		0,7		0,6		0,3-0,5	
			гектар	мең куб.м	гектар	мең куб.м	гектар	мең куб.м	гектар	мең куб.м	гектар	мең куб.м	гектар	мең куб.м
1	2	3	4	5	6	7	8	9	10	11	12	13	14	15
Урманнарның максатчан билгеләнеше: саклагыч урманнар														
Саклагыч урман категорияләре – су объектлары буйларында урнашкан тыюлыклы урман полосалары														
Хужалык бүлемтеге – нарат														
Барлыгы хисапка кертелгән	19	7,3					11	4,5	7	2,7			1	0,1
Гомуми запастан уртача сайлап алу проценты		29						30		25				-
Бер мәртәбәдә сайлап алына торган запас	18	2,1					11	1,4	7	0,7			-	-
Уртача кабатлану чоры	10													
Ел саен исәпкә тотылуучы диләнке тамыр	2	0,2												
Матди кыйммәт		0,2												
эшкә яраклы		0,1												
Хужалык бүлемтеге – каен														
Барлыгы хисапка кертелгән	4	1,0					4	1,0						
Гомуми запастан уртача сайлап алу проценты		30						30						
Бер мәртәбәдә сайлап алына торган запас	4	0,3					4	0,3						
Уртача кабатлану чоры	10													
Ел саен исәпкә тотылуучы диләнке тамыр	-	-												
Матди кыйммәт		-												
эшкә яраклы		-												
Хужалык бүлемтеге – усак														
Барлыгы хисапка кертелгән	155	36,4					71	17,3	39	9,4	27	6,2	18	3,5
Гомуми запастан уртача сайлап		23						30		25		15		-



тамыр	3	0,2												
Матди кыйммэт		0,2												
эшкэ яраклы		0,1												
Хужалык бүлөмтеге – каен														
Барлыгы хисапка кертелгэн	18	3,3						2	0,4	16	2,9			
Гомуми запастан уртача сайлап алу проценты		15							25		15			
Бер мәртәбәдә сайлап алына торган запас	18	0,5						2	0,1	16	0,4			
Уртача кабатлану чоры	10													
Ел саен исәпкә тотылуучы диләнке														
тамыр	2	0,1												
Матди кыйммэт		0,1												
эшкэ яраклы		-												
Хужалык бүлөмтеге – усак														
Барлыгы хисапка кертелгэн	64	13,5					2	0,4	15	3,6	41	8,5	6	1,0
Гомуми запастан уртача сайлап алу проценты		17						30		25		15		-
Бер мәртәбәдә сайлап алына торган запас	58	2,3					2	0,1	15	0,9	41	1,3	-	-
Уртача кабатлану чоры	10													
Ел саен исәпкә тотылуучы диләнке														
тамыр	6	0,2												
Матди кыйммэт		0,2												
эшкэ яраклы		0,1												
Хужалык бүлөмтеге – юкә														
Барлыгы хисапка кертелгэн	170	38,2							12	3,5	36	9,5	122	25,2
Гомуми запастан уртача сайлап алу проценты		6								25		15		-
Бер мәртәбәдә сайлап алына торган запас	48	2,3							12	0,9	36	1,4	-	-
Уртача кабатлану чоры	10													
Ел саен исәпкә тотылуучы диләнке														
тамыр	5	0,2												
Матди кыйммэт		0,2												
эшкэ яраклы		0,1												
Хужалык бүлөмтеге – Тирәк культуралары														
Барлыгы хисапка кертелгэн	1	0,2									1	0,2		
Гомуми запастан уртача сайлап алу проценты		-										15		
Бер мәртәбәдә сайлап алына	1	-									1	-		

торган запас														
Уртача кабатлану чоры	10													
Ел саен исәпкә тотылучы диләнке тамыр	-	-												
Саклагыч урман категорияләре буенча жәмгысе														
Барлыгы хисапка кертелгән	295	68,5												
Гомуми запастан уртача сайлап алу проценты		10												
Бер мәртәбәдә сайлап алына торган запас	157	6,8												
Уртача кабатлану чоры	10													
Ел саен исәпкә тотылучы диләнке тамыр	16	0,7												
Матди кыйммәт		0,7												
эшкә яраклы		0,3												
Саклагыч урманнар категориясе – урман-дала урманнары (дала зонасында, урман-дала зонасында урнашкан, саклау функцияләрен үти торган урманнар)														
Хужалык бүлемтеге – нарат														
Барлыгы хисапка кертелгән	3	1,2							3	1,2				
Гомуми запастан уртача сайлап алу проценты		25								25				
Бер мәртәбәдә сайлап алына торган запас	3	0,3							3	0,3				
Уртача кабатлану чоры	10													
Ел саен исәпкә тотылучы диләнке тамыр	-	-												
Матди кыйммәт		-												
эшкә яраклы		-												
Хужалык бүлемтеге – 3 нәм аннан югары бонитетка ия тәбәнәк кәүсәле имән														
Барлыгы хисапка кертелгән	2	0,3								2	0,3			
Гомуми запастан уртача сайлап алу проценты		15									15			
Бер мәртәбәдә сайлап алына торган запас	2	-								2	-			
Уртача кабатлану чоры	10													
Ел саен исәпкә тотылучы диләнке тамыр	-	-												
Матди кыйммәт		-												
Хужалык бүлемтеге – усак														
Барлыгы хисапка кертелгән	48	9,4							10	2,2	37	7,1	1	0,1



эшкэ яраклы		0,2												
Саклагыч урман категориялэре – урман паркы зоналарында урнашкан урманнар														
Хужалык бүлемтеге – нарат														
Барлыгы хисапка кертелгэн	263	99,1							95	41,7	145	50,4	23	7,0
Гомуми запастан уртача сайлап алу проценты		18								25		15		-
Бер мәртәбәдә сайлап алына торган запас	240	18,0							95	10,4	145	7,6	-	-
Уртача кабатлану чоры	10													
Ел саен исәпкә тотылучы диләнке тамыр	24	1,8												
Матди кыйммәт		1,6												
Эшкэ яраклы		1,3												
Хужалык бүлемтеге – каен														
Барлыгы хисапка кертелгэн	56	12,2							16	4,0	34	7,2	6	1,0
Гомуми запастан уртача сайлап алу проценты		17								25		15		-
Бер мәртәбәдә сайлап алына торган запас	50	2,1							16	1,0	34	1,1	-	-
Уртача кабатлану чоры	10													
Ел саен исәпкә тотылучы диләнке тамыр	5	0,2												
Матди кыйммәт		0,2												
эшкэ яраклы		0,1												
Хужалык бүлемтеге – усак														
Барлыгы хисапка кертелгэн	102	20,2							15	3,7	85	16,1	2	0,4
Гомуми запастан уртача сайлап алу проценты		16								25		15		-
Бер мәртәбәдә сайлап алына торган запас	100	3,3							15	0,9	85	2,4	-	-
Уртача кабатлану чоры	10													
Ел саен исәпкә тотылучы диләнке тамыр	10	0,3												
Ликвид		0,2												
эшкэ яраклы		0,1												
Хужалык бүлемтеге – юкә														
Барлыгы хисапка кертелгэн	232	52,4					1	0,3			74	17,5	157	34,6
Гомуми запастан уртача сайлап алу проценты		5						30				15		-
Бер мәртәбәдә сайлап алына торган запас	75	2,7					1	0,1			74	2,6	-	-

Уртача кабатлану чоры	10													
Ел саен исәпкә тотылучы диләнке тамыр	8	0,3												
Ликвид		0,2												
эшкә яраклы		0,1												
Хужалык бүлемтеге – Тирәк культуралары														
Барлыгы хисапка кертелгән	14	5,2							14	5,2				
Гомуми запастан уртача сайлап алу проценты		25								25				
Бер мәртәбәдә сайлап алына торган запас	14	1,3							14	1,3				
Уртача кабатлану чоры	10													
Ел саен исәпкә тотылучы диләнке тамыр	1	0,1												
Матди кыйммәт		0,1												
эшкә яраклы		-												
Саклагыч урман категорияләре буенча жәмгысе														
Барлыгы хисапка кертелгән	667	189,1												
Гомуми запастан уртача сайлап алу проценты		14												
Бер мәртәбәдә сайлап алына торган запас	479	27,4												
Уртача кабатлану чоры	10													
Ел саен исәпкә тотылучы диләнке тамыр	48	2,7												
Матди кыйммәт		2,3												
Эшкә яраклы		1,6												
Саклагыч урманнар категориясе – яшел зоналарда урнашкан урманнар														
Хужалык бүлемтеге – нарат														
Барлыгы хисапка кертелгән	2	0,8					1	0,4				1	0,4	
Гомуми запастан уртача сайлап алу проценты		25						30					15	
Бер мәртәбәдә сайлап алына торган запас	2	0,2					1	0,1				1	0,1	
Уртача кабатлану чоры	10													
Ел саен исәпкә тотылучы диләнке тамыр	-	-												
Матди кыйммәт		-												
эшкә яраклы		-												
Хужалык бүлемтеге – каен														









## Өлгөргөн һәм картайган урман утыртмаларын кисү буенча файдалану өчен билгелэнгән диләнке күләме

Хуж. бүлөмгеге һәм өстөнлек итүче токым	Урман үсемлекләре белән капланган, га	Шул исәптән яшь төркемнәре буенча						Өлгөргөн һәм картайган утыртмалар запасы, мең куб.м	1 га эксплуатация фондына уртача запасы, куб.м	Тамыр массасының уртача үсеше, мең куб.метр	Кисетене яшь классы	Тоту өчен исәплэнгән диләнкеләр, мең куб.метр				Кабул итү өчен исәплэнгән диләнке					Күзалланган калдык өлеше, га		
		Үрентеләр	Урта яшьле		Өлгереп килүче	Өлгөргөн һәм картайган						Эзлекле файдалануда	2 нче яшь төркеме	1 нче яшь төркеме	Интеграл	Майданы, га	тамыр запасы, мең куб.метр	Ликвидта					
Барлыгы	хисапка кертелгән		Барлыгы	ш.и. картайган		Барлыгы	шул исәптән файдаланып була	магди кыйммәткә әйләндереп	Өлгереп килүче	Өлгөргөн һәм картайган													
1	2	3	4	5	6	7	8	9	10	11	12	13	14	15	16	17	18	19	20	21	22	23	24
Диләнкедәге тоташ кисүләр – майданы, гектар Урманнарның максатчан билгеләнеше: эксплуатацияләнгән торган урманнар																							
Нарат	2147	334	869	869	559	385	37	123,0	320	10,1	81V	24	30	24	21	25	8,0	7,0	5,7	81	15	1066	326
чыршы	1521	992	528	528		1		0,3	300	5,2	81V	17										18	1
Биек кәүсәле имән	2200	628	1024	665	501	47		5,7	124	5,2	101VI	20	20	14	18	4	0,5	0,4	0,2	60	11	846	17
III һәм аннан югары бонитетлы тәбәнәк кәүсәле имән	41		23		7	11	11	1,5	131	0,1	61VII	1	1	1	1	1	0,1	0,1	0,1	50	11		8







т/с	Күрсәткечләр	Үлчәү берәмлеге	Урманнарны карау төрләре						Барлығы
			Сирәкләп кисү	Аркылы кисү	Яңартып кисү	Рәвешен үзгәртеп кисү	Реконструкция кисүләре	Берән-сәрән агачларны кисү	
1	2	3	4	5	6	7	8	9	10
	тамыр	мең куб.м	1,7	0,6					2,3
	ликвидлы	мең куб.м	1,3	0,5					1,8
	эшкә яраклы	мең куб.м	0,9	0,4					1,3
<b>Яфраклы каты токымнар</b>									
<b>Өстенлек итүче токым – югары кәүсәле имән</b>									
1	Урманчылык таләпләре буенча ачыкланган фонд	гектар	16	31					47
		мең куб.м	0,7	2,1					2,8
2	Кабатлану чоры	Ел	10	15					
3	Ел саен файдалану күләме								
	мәйданы	гектар	2	3					5
	сайлап алына торган запас								
	тамыр	мең куб.м	0,2	0,1					0,3
	ликвидлы	мең куб.м	0,1	0,1					0,2
	эшкә яраклы	мең куб.м	-	0,1					0,1
<b>Каты яфраклы хужалык буенча жәмгысә</b>									
1	Урманчылык таләпләре буенча ачыкланган фонд	гектар	16	31					47
		мең куб.м	0,7	2,1					2,8
2	Кабатлану чоры	Ел	10	15					
3	Ел саен файдалану күләме								
	мәйданы	гектар	2	3					5
	сайлап алына торган запас								
	тамыр	мең куб.м	0,2	0,1					0,3
	ликвидлы	мең куб.м	0,1	0,1					0,2
	эшкә яраклы	мең куб.м	-	0,1					0,1
<b>Яфраклы йомшак токымнар</b>									
<b>Өстенлек итүче токым – каен</b>									
1	Урманчылык таләпләре буенча ачыкланган фонд	гектар	36	31					67
		мең куб.м	1,2	1,7					2,9
2	Кабатлану чоры	Ел	10	10					
3	Ел саен файдалану күләме								
	мәйданы	гектар	4	3					7
	сайлап алына торган запас								
	тамыр	мең куб.м	0,1	0,2					0,3
	ликвидлы	мең куб.м	0,1	0,1					0,2
	эшкә яраклы	мең куб.м	0,1	0,1					0,2
<b>Өстенлек итүче токым – усак</b>									
1	Урманчылык таләпләре буенча ачыкланган фонд	гектар	23	27					50
		мең куб.м	0,9	1,3					2,2



т/с	Күрсәткечләр	Үлчәү берәмлеге	Урманнарны карау төрләре						Барлығы
			Сирәкләп кисү	Аркылы кисү	Яңартып кисү	Рәвешен үзгәртеп кисү	Реконструкция кисүләре	Берән-сәрән агачларны кисү	
1	2	3	4	5	6	7	8	9	10
2	Кабатлану чоры	Ел	10	10					
3	Ел саен файдалану күләме								
	мәйданы	гектар	3	3					6
	сайлап алына торган запас								
	тамыр	мең куб.м	0,1	0,1					0,2
	ликвидлы	мең куб.м	0,1	0,1					0,2
	эшкә яраклы	мең куб.м	-	-					-
Өстенлек итүче токым – юкә									
1	Урманчылык таләпләре буенча ачыкланган фонд	гектар	26	-					26
		мең куб.м	0,7	-					0,7
2	Кабатлану чоры	Ел	10	15					
3	Ел саен файдалану күләме								
	мәйданы	гектар	3	-					3
	сайлап алына торган запас								
	тамыр	мең куб.м	0,1	-					0,1
	ликвидлы	мең куб.м	-	-					-
	эшкә яраклы	мең куб.м	-	-					-
Йомшак яфраклы хужалык буенча жәмгысе									
1	Урманчылык таләпләре буенча ачыкланган фонд	гектар	85	58					143
		мең куб.м	2,8	3,0					5,8
2	Кабатлану чоры	Ел							
3	Ел саен файдалану күләме								
	мәйданы	гектар	10	6					16
	сайлап алына торган запас								
	тамыр	мең куб.м	0,3	0,3					0,6
	ликвидлы	мең куб.м	0,2	0,2					0,4
	эшкә яраклы	мең куб.м	0,1	0,1					0,2
Саклагыч урманнар буенча жәмгысе									
1	Урманчылык таләпләре буенча ачыкланган фонд	гектар	355	217					572
		мең куб.м	22,0	16,2					38,2
2	Кабатлану чоры	Ел							
3	Ел саен файдалану күләме								
	мәйданы	гектар	37	17					54
	сайлап алына торган запас								
	тамыр	мең куб.м	2,2	1,0					3,2
	ликвидлы	мең куб.м	1,6	0,8					2,4
	эшкә яраклы	мең куб.м	1,0	0,6					1,6
Урманнарның максатчан билгеләнеше: эксплуатацияләнә торган урманнар									



т/с	Күрсәткечләр	Үлчәү берәмлеге	Урманнарны карау төрләре						Барлығы
			Сирәкләп кисү	Аркылы кисү	Яңартып кисү	Рәвешен үзгәртеп кисү	Реконструкция кисүләре	Берән-сәрән агачларны кисү	
1	2	3	4	5	6	7	8	9	10
	тамыр	мең куб.м	1,3	-					1,3
	ликвидлы	мең куб.м	0,9	-					0,9
	эшкә яраклы	мең куб.м	0,3	-					0,3
Өстенлек итүче токым – Өрәңге									
1	Урманчылык таләпләре буенча ачыкланган фонд	гектар	42	-					42
		мең куб.м	1,2	-					1,2
2	Кабатлану чоры	Ел	10						
3	Ел саен файдалану күләме								
	мәйданы	гектар	4	-					4
	сайлап алына торган запас								
	тамыр	мең куб.м	0,1	-					0,1
	ликвидлы	мең куб.м	-	-					-
	эшкә яраклы	мең куб.м	-	-					-
Каты яфраклы хужалык буенча жәмгысе									
1	Урманчылык таләпләре буенча ачыкланган фонд	гектар	468	13					481
		мең куб.м	14,5	0,6					15,1
2	Кабатлану чоры	Ел							
3	Ел саен файдалану күләме								
	мәйданы	гектар	47	-					47
	сайлап алына торган запас								
	тамыр	мең куб.м	1,4	-					1,4
	ликвидлы	мең куб.м	1,0	-					1,0
	эшкә яраклы	мең куб.м	0,3	-					0,3
Яфраклы йомшак токымнар									
Өстенлек итүче токым – каен									
1	Урманчылык таләпләре буенча ачыкланган фонд	гектар	495	351					846
		мең куб.м	17,0	16,9					33,9
2	Кабатлану чоры	Ел	10	10					
3	Ел саен файдалану күләме								
	мәйданы	гектар	49	36					85
	сайлап алына торган запас								
	тамыр	мең куб.м	1,8	1,7					3,5
	ликвидлы	мең куб.м	1,2	1,5					2,7
	эшкә яраклы	мең куб.м	0,3	0,7					1,0
Өстенлек итүче токым – усак									
1	Урманчылык таләпләре буенча ачыкланган фонд	гектар	27	356					383
		мең куб.м	0,7	14,7					15,4
2	Кабатлану чоры	Ел	10	10					

т/с	Күрсәткечләр	Үлчәү берәмлеге	Урманнарны карау төрләре					Барлығы	
			Сирәкләп кисү	Аркылы кисү	Яңартып кисү	Рәвешен үзгәртеп кисү	Реконструкция кисүләре		Берән-сәрән агачларны кисү
1	2	3	4	5	6	7	8	9	10
3	Ел саен файдалану күләме								
	мәйданы	гектар	-	35					35
	сайлап алына торган запас								
	тамыр	мең куб.м	-	1,6					1,6
	ликвидлы	мең куб.м	-	1,1					1,1
	эшкә яраклы	мең куб.м	-	0,5					0,5
Өстенлек итүче токым – юкә									
1	Урманчылык таләпләре буенча ачыкланган фонд	гектар	84	8					92
		мең куб.м.	2,9	0,4					3,3
2	Кабатлану чоры	Ел	10	15					
3	Ел саен файдалану күләме								
	мәйданы	гектар	6	-					6
	сайлап алына торган запас								
	тамыр	мең куб.м	0,3	-					0,3
	ликвидлы	мең куб.м	0,1	-					0,1
	эшкә яраклы	мең куб.м	-	-					-
Йомшак яфраклы хужалык буенча жәмгысе									
1	Урманчылык таләпләре буенча ачыкланган фонд	гектар	606	715					1321
		мең куб.м	20,6	32,0					52,6
2	Кабатлану чоры	Ел							
3	Ел саен файдалану күләме								
	мәйданы	гектар	55	71					126
	сайлап алына торган запас								
	тамыр	мең куб.м	2,1	3,3					5,4
	ликвидлы	мең куб.м	1,3	2,6					3,9
	эшкә яраклы	мең куб.м	0,3	1,2					1,5
Эксплуатация урманнары буенча барлыгы:									
1	Урманчылык таләпләре буенча ачыкланган фонд	гектар	1634	1285					2919
		мең куб.м	54,7	64,2					118,9
2	Кабатлану чоры	Ел							
3	Ел саен файдалану күләме								
	мәйданы	гектар	159	115					274
	сайлап алына торган запас								
	тамыр	мең куб.м	5,7	5,8					11,5
	ликвидлы	мең куб.м	3,8	4,6					8,4
	эшкә яраклы	мең куб.м	1,3	2,6					3,9
Урманчылык буенча барлыгы									
Ылыслы									

т/с	Күрсәткечләр	Үлчәү берәмлеге	Урманнарны карау төрләре					Барлығы		
			Сирәкләп кисү	Аркылы кисү	Яңартып кисү	Рәвешен үзгәртеп кисү	Реконструкция кисүләре		Берән-сәрән агачларны кисү	
1	2	3	4	5	6	7	8	9	10	
Өстенлек итүче токым – нарат										
1	Урманчылык таләпләре буенча ачыкланган фонд	гектар	265	486						751
		мең куб.м	19,3	34,8						54,1
2	Кабатлану чоры	Ел								
3	Ел саен файдалану күләме майданы	гектар	27	32					59	
	сайлап алына торган запас тамыр	мең куб.м	1,8	2,3					4,1	
	ликвидлы	мең куб.м	1,4	1,9					3,3	
	эшкә яраклы	мең куб.м	0,9	1,4					2,3	
Өстенлек итүче токым – Чыршы										
1	Урманчылык таләпләре буенча ачыкланган фонд	гектар	549	199						748
		мең куб.м	18,8	7,9						26,7
2	Кабатлану чоры	Ел								
3	Ел саен файдалану күләме майданы	гектар	55	20					75	
	сайлап алына торган запас тамыр	мең куб.м	2,1	0,8					2,9	
	ликвидлы	мең куб.м	1,5	0,6					2,1	
	эшкә яраклы	мең куб.м	0,7	0,4					1,1	
Ылыслы хужалык буенча жәмгысе										
1	Урманчылык таләпләре буенча ачыкланган фонд	гектар	814	685						1499
		мең куб.м	38,1	42,7						80,8
2	Кабатлану чоры	Ел								
3	Ел саен файдалану күләме майданы	гектар	82	52					134	
	сайлап алына торган запас тамыр	мең куб.м	3,9	3,1					7,0	
	ликвидлы	мең куб.м	2,9	2,5					5,4	
	эшкә яраклы	мең куб.м	1,6	1,8					3,4	
Яфраклы каты токымнар										
Өстенлек итүче токым – югары кәүсәле имән										
1	Урманчылык таләпләре буенча ачыкланган фонд	гектар	442	44						486
		мең куб.м	14,0	2,7						16,7
2	Кабатлану чоры	Ел								
3	Ел саен файдалану күләме майданы	гектар	45	3					48	
	сайлап алына торган запас тамыр	мең куб.м	1,5	0,1					1,6	



т/с	Күрсәткечләр	Үлчәү берәмлеге	Урманнарны карау төрләре					Барлығы	
			Сирәкләп кисү	Аркылы кисү	Яңартып кисү	Рәвешен үзгәртеп кисү	Реконструкция кисүләре		Берән-сәрән агачларны кисү
1	2	3	4	5	6	7	8	9	10
	мәйданы	гектар	3	38					41
	сайлап алына торган запас								
	тамыр	мең куб.м	0,1	1,7					1,8
	ликвидлы	мең куб.м	0,1	1,2					1,3
	эшкә яраклы	мең куб.м	-	0,5					0,5
<b>Өстенлек итүче токым – юкә</b>									
1	Урманчылык таләпләре буенча ачыкланган фонд	гектар	110	8					118
		мең куб.м	3,6	0,4					4,0
2	Кабатлану чоры	Ел							
3	Ел саен файдалану күләме								
	мәйданы	гектар	9	-					9
	сайлап алына торган запас								
	тамыр	мең куб.м	0,4	-					0,4
	ликвидлы	мең куб.м	0,1	-					0,1
	эшкә яраклы	мең куб.м	-	-					-
<b>Йомшак яфраклы хужалык буенча жәмгысе</b>									
1	Урманчылык таләпләре буенча ачыкланган фонд	гектар	691	773					1464
		мең куб.м	23,4	35,0					58,4
2	Кабатлану чоры	Ел							
3	Ел саен файдалану күләме								
	мәйданы	гектар	65	77					142
	сайлап алына торган запас								
	тамыр	мең куб.м	2,4	3,6					6,0
	ликвидлы	мең куб.м	1,5	2,8					4,3
	эшкә яраклы	мең куб.м	0,4	1,3					1,7
<b>Барлығы</b>									
1	Урманчылык таләпләре буенча ачыкланган фонд	гектар	1989	1502					3491
		мең куб.м	76,7	80,4					157,1
2	Кабатлану чоры	Ел							
3	Ел саен файдалану күләме								
	мәйданы	гектар	196	132					<b>328</b>
	сайлап алына торган запас								
	тамыр	мең куб.м	7,9	6,8					<b>14,7</b>
	ликвидлы	мең куб.м	5,4	5,4					<b>10,8</b>
	эшкә яраклы	мең куб.м	2,3	3,2					<b>5,5</b>
шул исәптән кишәрлек урманчылыклары буенча									
Баграж кишәрлеге урманчылыгы									
Ылыслы									
Өстенлек итүче токым – нарат									

т/с	Күрсәткечләр	Үлчәү берәмлеге	Урманнарны карау төрләре						Барлығы
			Сирәкләп кисү	Аркылы кисү	Яңартып кисү	Рәвешен үзгәртеп кисү	Реконструкция кисүләре	Берән-сәрән агачларны кисү	
1	2	3	4	5	6	7	8	9	10
1	Урманчылык таләпләре буенча ачыкланган фонд	гектар	36	51					87
		мең куб.м	1,9	3,5					5,4
2	Кабатлану чоры	Ел	10	15					
3	Ел саен файдалану күләме								
	мәйданы	гектар	4	3					7
	сайлап алына торган запас								
	тамыр	мең куб.м	0,2	0,2					0,4
	ликвидлы	мең куб.м	0,2	0,2					0,4
	эшкә яраклы	мең куб.м	0,1	0,2					0,3
Өстенлек итүче токым – Чыршы									
1	Урманчылык таләпләре буенча ачыкланган фонд	гектар	262	62					324
		мең куб.м	9,0	2,5					11,5
2	Кабатлану чоры	Ел	10	10					
3	Ел саен файдалану күләме								
	мәйданы	гектар	26	6					32
	сайлап алына торган запас								
	тамыр	мең куб.м	0,9	0,2					1,1
	ликвидлы	мең куб.м	0,6	0,1					0,7
	эшкә яраклы	мең куб.м	0,3	0,1					0,4
Жәмгысә ылыслы									
1	Урманчылык таләпләре буенча ачыкланган фонд	гектар	298	113					411
		мең куб.м	10,9	6,0					16,9
2	Кабатлану чоры	Ел							
3	Ел саен файдалану күләме								
	мәйданы	гектар	30	9					39
	сайлап алына торган запас								
	тамыр	мең куб.м	1,1	0,4					1,5
	ликвидлы	мең куб.м	0,8	0,3					1,1
	эшкә яраклы	мең куб.м	0,4	0,3					0,7
Яфраклы каты токымнар									
Өстенлек итүче токым – югары кәүсәле имән									
1	Урманчылык таләпләре буенча ачыкланган фонд	гектар	144	29					173
		мең куб.м	5,9	2,0					7,9
2	Кабатлану чоры	Ел	10	15					
3	Ел саен файдалану күләме								
	мәйданы	гектар	15	2					17
	сайлап алына торган запас								
	тамыр	мең куб.м	0,6	0,1					0,7
	ликвидлы	мең куб.м	0,4	0,1					0,5



т/с	Күрсәткечләр	Үлчәү берәмлеге	Урманнарны карау төрләре					Барлығы	
			Сирәкләп кисү	Аркылы кисү	Яңартып кисү	Рәвешен үзгәртеп кисү	Реконструкция кисүләре		Берән-сәрән агачларны кисү
1	2	3	4	5	6	7	8	9	10
	эшкә яраклы	мең куб.м	0,1	0,1					0,2
Өстенлек итүче токым – Өрәңге									
1	Урманчылык таләпләре буенча ачыкланган фонд	гектар	7	-					7
		мең куб.м	0,2	-					0,2
2	Кабатлану чоры	Ел	10						10
3	Ел саен файдалану күләме								
	мәйданы	гектар	1	-					1
	сайлап алына торган запас								
	тамыр	мең куб.м	-	-					-
	ликвидлы	мең куб.м	-	-					-
	эшкә яраклы	мең куб.м	-	-					-
Яфраклы каты токымнар, барлығы:									
1	Урманчылык таләпләре буенча ачыкланган фонд	гектар	151	29					180
		мең куб.м	6,1	2,0					8,1
2	Кабатлану чоры	Ел							
3	Ел саен файдалану күләме								
	мәйданы	гектар	16	2					18
	сайлап алына торган запас								
	тамыр	мең куб.м	0,6	0,1					0,7
	ликвидлы	мең куб.м	0,4	0,1					0,5
	эшкә яраклы	мең куб.м	0,1	0,1					0,2
Яфраклы йомшак токымнар									
Өстенлек итүче токым – каен									
1	Урманчылык таләпләре буенча ачыкланган фонд	гектар	83	88					171
		мең куб.м	3,4	4,2					7,6
2	Кабатлану чоры	Ел	10	10					
3	Ел саен файдалану күләме								
	мәйданы	гектар	8	9					17
	сайлап алына торган запас								
	тамыр	мең куб.м	0,3	0,4					0,7
	ликвидлы	мең куб.м	0,2	0,4					0,6
	эшкә яраклы	мең куб.м	0,1	0,2					0,3
Өстенлек итүче токым – усак									
1	Урманчылык таләпләре буенча ачыкланган фонд	гектар	21	41					62
		мең куб.м	0,8	1,6					2,4
2	Кабатлану чоры	Ел	10	10					
3	Ел саен файдалану күләме								
	мәйданы	гектар	2	4					6

т/с	Күрсәткечләр	Үлчәү берәмлеге	Урманнарны карау төрләре					Барлығы	
			Сирәкләп кисү	Аркылы кисү	Яңартып кисү	Рәвешен үзгәртеп кисү	Реконструкция кисүләре		Берән-сәрән агачларны кисү
1	2	3	4	5	6	7	8	9	10
	сайлап алына торган запас								
	тамыр	мең куб.м	0,1	0,2					0,3
	ликвидлы	мең куб.м	0,1	0,1					0,2
	эшкә яраклы	мең куб.м	-	-					-
Өстенлек итүче токым – юкә									
1	Урманчылык таләпләре буенча ачыкланган фонд	гектар	2	-					2
		мең куб.м	-	-					-
2	Кабатлану чоры	Ел	10						
3	Ел саен файдалану күләме								
	мәйданы	гектар	-	-					-
	сайлап алына торган запас								
	тамыр	мең куб.м	-	-					-
	ликвидлы	мең куб.м	-	-					-
	эшкә яраклы	мең куб.м	-	-					-
Яфраклы йомшак токымнар, барлығы:									
1	Урманчылык таләпләре буенча ачыкланган фонд	гектар	106	129					235
		мең куб.м	4,2	5,8					10,0
2	Кабатлану чоры	Ел							
3	Ел саен файдалану күләме								
	мәйданы	гектар	10	13					23
	сайлап алына торган запас								
	тамыр	мең куб.м	0,4	0,6					1,0
	ликвидлы	мең куб.м	0,3	0,5					0,8
	эшкә яраклы	мең куб.м	0,1	0,2					0,3
Кишәрлек урманчылыгы буенча барлығы									
1	Урманчылык таләпләре буенча ачыкланган фонд	гектар	555	271					826
		мең куб.м	21,2	13,8					35,0
2	Кабатлану чоры	Ел							
3	Еллык күләме								
	файдаланудагы мәйданы	гектар	56	24					80
	сайлап алына торган запас								
	тамыр	мең куб.м	2,1	1,1					3,2
	ликвидлы	мең куб.м	1,5	0,9					2,4
	эшкә яраклы	мең куб.м	0,6	0,6					1,2
Биклән кишәрлеге урманчылыгы									
Ылыслы									
Өстенлек итүче токым – нарат									
1	Урманчылык таләпләре буенча	гектар	207	145					352



т/с	Күрсәткечләр	Үлчәү берәмлеге	Урманнарны карау төрләре					Барлығы	
			Сирәкләп кисү	Аркылы кисү	Яңартып кисү	Рәвешен үзгәртеп кисү	Реконструкция кисүләре		Берән-сәрән агачларны кисү
1	2	3	4	5	6	7	8	9	10
	эшкә яраклы	мең куб.м	-	-					-
Өстенлек итүче токым – Өрәңге									
1	Урманчылык таләпләре буенча ачыкланган фонд	гектар	23	-					23
		мең куб.м	0,5	-					0,5
2	Кабатлану чоры	Ел	10						
3	Ел саен файдалану күләме								
	мәйданы	гектар	2						2
	сайлап алына торган запас тамыр	мең куб.м	0,1	-					0,1
	ликвидлы	мең куб.м	-	-					-
	эшкә яраклы	мең куб.м	-	-					-
	Яфраклы каты токымнар, барлығы:								
1	Урманчылык таләпләре буенча ачыкланган фонд	гектар	51	10					61
		мең куб.м	1,5	0,4					1,9
2	Кабатлану чоры	Ел							
3	Ел саен файдалану күләме								
	мәйданы	гектар	5	1					6
	сайлап алына торган запас тамыр	мең куб.м	0,2	-					0,2
	ликвидлы	мең куб.м	0,1	-					0,1
	эшкә яраклы	мең куб.м	-	-					-
	Яфраклы йомшак токымнар								
Өстенлек итүче токым – каен									
1	Урманчылык таләпләре буенча ачыкланган фонд	гектар	97	31					128
		мең куб.м	3,6	1,7					5,3
2	Кабатлану чоры	Ел	10	10					
3	Ел саен файдалану күләме								
	мәйданы	гектар	10	3					13
	сайлап алына торган запас тамыр	мең куб.м	0,4	0,2					0,6
	ликвидлы	мең куб.м	0,3	0,1					0,4
	эшкә яраклы	мең куб.м	0,1	0,1					0,2
	Өстенлек итүче токым – усак								
1	Урманчылык таләпләре буенча ачыкланган фонд	гектар	9	29					38
		мең куб.м	0,3	1,2					1,5
2	Кабатлану чоры	Ел	10	10					
3	Ел саен файдалану күләме								
	мәйданы	гектар	-	3					3

т/с	Күрсәткечләр	Үлчәү берәмлеге	Урманнарны карау төрләре					Барлығы	
			Сирәкләп кисү	Аркылы кисү	Яңартып кисү	Рәвешен үзгәртеп кисү	Реконструкция кисүләре		Берән-сәрән агачларны кисү
1	2	3	4	5	6	7	8	9	10
	сайлап алына торган запас								
	тамыр	мең куб.м	-	0,1					0,1
	ликвидлы	мең куб.м	-	0,1					0,1
	эшкә яраклы	мең куб.м	-	-					-
Өстенлек итүче токым – юкә									
1	Урманчылык таләпләре буенча ачыкланган фонд	гектар	30	2					32
		мең куб.м	0,8	0,1					0,9
2	Кабатлану чоры	Ел	10	15					
3	Ел саен файдалану күләме								
	мәйданы	гектар	3	-					3
	сайлап алына торган запас								
	тамыр	мең куб.м	0,1	-					0,1
	ликвидлы	мең куб.м	-	-					-
	эшкә яраклы	мең куб.м	-	-					-
Яфраклы йомшак токымнар, барлығы:									
1	Урманчылык таләпләре буенча ачыкланган фонд	гектар	136	62					198
		мең куб.м	4,7	3,0					7,7
2	Кабатлану чоры	Ел							
3	Ел саен файдалану күләме								
	мәйданы	гектар	13	6					19
	сайлап алына торган запас								
	тамыр	мең куб.м	0,5	0,3					0,8
	ликвидлы	мең куб.м	0,3	0,2					0,5
	эшкә яраклы	мең куб.м	0,1	0,1					0,2
Кишәрлек урманчылыгы буенча барлығы									
1	Урманчылык таләпләре буенча ачыкланган фонд	гектар	417	217					634
		мең куб.м	23,4	16,2					39,6
2	Кабатлану чоры	Ел							
3	Ел саен файдалану күләме								
	мәйданы	гектар	41	17					58
	сайлап алына торган запас								
	тамыр	мең куб.м	2,4	1,2					3,6
	ликвидлы	мең куб.м	1,7	0,9					2,6
	эшкә яраклы	мең куб.м	0,9	0,6					1,5
Ворошилов кишәрлеге урманчылыгы									
Ылыслы									
Өстенлек итүче токым – нарат									
1	Урманчылык таләпләре буенча ачыкланган фонд	гектар	5	54					59
		мең куб.м	0,3	3,3					3,6

т/с	Күрсәткечләр	Үлчәү берәмлеге	Урманнарны карау төрләре					Барлығы	
			Сирәкләп кисү	Аркылы кисү	Яңартып кисү	Рәвешен үзгәртеп кисү	Реконструкция кисүләре		Берән-сәрән агачларны кисү
1	2	3	4	5	6	7	8	9	10
2	Кабатлану чоры	Ел	10	15					
3	Ел саен файдалану күләме								
	мәйданы	гектар	1	3					4
	сайлап алына торган запас								
	тамыр	мең куб.м	-	0,2					0,2
	ликвидлы	мең куб.м	-	0,2					0,2
	эшкә яраклы	мең куб.м	-	0,1					0,1
Өстенлек итүче токым – чыршы									
1	Урманчылык таләпләре буенча ачыкланган фонд	гектар	119	37					156
		мең куб.м	3,5	1,5					5,0
2	Кабатлану чоры	Ел	10	10					
3	Ел саен файдалану күләме								
	мәйданы	гектар	12	4					16
	сайлап алына торган запас								
	тамыр	мең куб.м	0,4	0,2					0,6
	ликвидлы	мең куб.м	0,3	0,1					0,4
	эшкә яраклы	мең куб.м	0,2	0,1					0,3
Жәмгысә ылыслы									
1	Урманчылык таләпләре буенча ачыкланган фонд	гектар	124	91					215
		мең куб.м	3,8	4,8					8,6
2	Кабатлану чоры	Ел							
3	Ел саен файдалану күләме								
	мәйданы	гектар	13	7					20
	сайлап алына торган запас								
	тамыр	мең куб.м	0,4	0,4					0,8
	ликвидлы	мең куб.м	0,3	0,3					0,6
	эшкә яраклы	мең куб.м	0,2	0,2					0,4
Яфраклы каты токымнар									
Өстенлек итүче токым – югары кәүсәле имән									
1	Урманчылык таләпләре буенча ачыкланган фонд	гектар	153	-					153
		мең куб.м	3,6	-					3,6
2	Кабатлану чоры	Ел	10						
3	Ел саен файдалану күләме								
	мәйданы	гектар	15	-					15
	сайлап алына торган запас								
	тамыр	мең куб.м	0,4	-					0,4
	ликвидлы	мең куб.м	0,2	-					0,2
	эшкә яраклы	мең куб.м	0,1	-					0,1
Яфраклы каты токымнар, барлығы:									

т/с	Күрсәткечләр	Үлчәү берәмлеге	Урманнарны карау төрләре						Барлығы
			Сирәкләп кисү	Аркылы кисү	Яңартып кисү	Рәвешен үзгәртеп кисү	Реконструкция кисүләре	Берән-сәрән агачларны кисү	
1	2	3	4	5	6	7	8	9	10
1	Урманчылык таләпләре буенча ачыкланган фонд	гектар	153	-					153
		мең куб.м	3,6	-					3,6
2	Кабатлану чоры	Ел							
3	Ел саен файдалану күләме								
	мәйданы	гектар	15	-					15
	сайлап алына торган запас								
	тамыр	мең куб.м	0,4	-					0,4
	ликвидлы	мең куб.м	0,2	-					0,2
	эшкә яраклы	мең куб.м	0,1	-					0,1
Яфраклы йомшак токымнар									
Өстенлек итүче токым – каен									
1	Урманчылык таләпләре буенча ачыкланган фонд	гектар	13	16					29
		мең куб.м	0,5	0,9					1,4
2	Кабатлану чоры	Ел	10	10					
3	Ел саен файдалану күләме								
	мәйданы	гектар	1	2					3
	сайлап алына торган запас								
	тамыр	мең куб.м	0,1	0,1					0,2
	ликвидлы	мең куб.м	-	0,1					0,1
	эшкә яраклы	мең куб.м	-	-					-
Өстенлек итүче токым – усак									
1	Урманчылык таләпләре буенча ачыкланган фонд	гектар	14	70					84
		мең куб.м	0,3	2,7					3,0
2	Кабатлану чоры	Ел	10	10					
3	Ел саен файдалану күләме								
	мәйданы	гектар	-	7					7
	сайлап алына торган запас								
	тамыр	мең куб.м	-	0,3					0,3
	ликвидлы	мең куб.м	-	0,2					0,2
	эшкә яраклы	мең куб.м	-	0,1					0,1
Өстенлек итүче токым – юкә									
1	Урманчылык таләпләре буенча ачыкланган фонд	гектар	12	-					12
		мең куб.м	0,3	-					0,3
2	Кабатлану чоры	Ел	10						
3	Ел саен файдалану күләме								
	мәйданы	гектар	1	-					1
	сайлап алына торган запас								
	тамыр	мең куб.м	0,1	-					0,1

т/с	Күрсәткечләр	Үлчәү берәмлеге	Урманнарны карау төрләре					Барлығы	
			Сирәкләп кисү	Аркылы кисү	Яңартып кисү	Рәвешен үзгәртеп кисү	Реконструкция кисүләре		Берән-сәрән агачларны кисү
1	2	3	4	5	6	7	8	9	10
	ликвидлы	мең куб.м	-	-					-
	эшкә яраклы	мең куб.м	-	-					-
Яфраклы йомшак токымнар, барлығы:									
1	Урманчылык таләпләре буенча ачыкланган фонд	гектар	39	86					125
		мең куб.м	1,1	3,6					4,7
2	Кабатлану чоры	Ел							
3	Ел саен файдалану күләме								
	мәйданы	гектар	2	9					11
	сайлап алына торган запас								
	тамыр	мең куб.м	0,2	0,4					0,6
	ликвидлы	мең куб.м	-	0,3					0,3
	эшкә яраклы	мең куб.м	-	0,1					0,1
Кишәрлек урманчылыгы буенча барлығы									
1	Урманчылык таләпләре буенча ачыкланган фонд	гектар	316	177					493
		мең куб.м	8,5	8,4					16,9
2	Кабатлану чоры	Ел							
3	Ел саен файдалану күләме								
	мәйданы	гектар	30	16					46
	сайлап алына торган запас								
	тамыр	мең куб.м	1,0	0,8					1,8
	ликвидлы	мең куб.м	0,5	0,6					1,1
	эшкә яраклы	мең куб.м	0,3	0,3					0,6
Кызыл Юл кишәрлеге урманчылыгы									
Ылыслы									
Өстенлек итүче токым – нарат									
1	Урманчылык таләпләре буенча ачыкланган фонд	гектар	4	121					125
		мең куб.м	0,2	7,8					8,0
2	Кабатлану чоры	Ел	10	15					
3	Ел саен файдалану күләме								
	мәйданы	гектар	-	8					8
	сайлап алына торган запас								
	тамыр	мең куб.м	-	0,5					0,5
	ликвидлы	мең куб.м	-	0,4					0,4
	эшкә яраклы	мең куб.м	-	0,3					0,3
Өстенлек итүче токым – чыршы									
1	Урманчылык таләпләре буенча ачыкланган фонд	гектар	49	21					70
		мең куб.м	2,2	0,9					3,1
2	Кабатлану чоры	Ел	10	10					



т/с	Күрсәткечләр	Үлчәү берәмлеге	Урманнарны карау төрләре					Барлығы	
			Сирәкләп кисү	Аркылы кисү	Яңартып кисү	Рәвешен үзгәртеп кисү	Реконструкция кисүләре		Берән-сәрән агачларны кисү
1	2	3	4	5	6	7	8	9	10
3	Ел саен файдалану күләме								
	мәйданы	гектар	5	2					7
	сайлап алына торган запас								
	тамыр	мең куб.м	0,3	0,1					0,4
	ликвидлы	мең куб.м	0,2	0,1					0,3
	эшкә яраклы	мең куб.м	0,1	-					0,1
Жәмгыясе ылыслы									
1	Урманчылык таләпләре буенча ачыкланган фонд	гектар	53	142					195
		мең куб.м	2,4	8,7					11,1
2	Кабатлану чоры	Ел							
3	Ел саен файдалану күләме								
	мәйданы	гектар	5	10					15
	сайлап алына торган запас								
	тамыр	мең куб.м	0,3	0,6					0,9
	ликвидлы	мең куб.м	0,2	0,5					0,7
	эшкә яраклы	мең куб.м	0,1	0,3					0,4
Яфраклы каты токымнар									
Өстенлек итүче токым – югары кәүсәле имән									
1	Урманчылык таләпләре буенча ачыкланган фонд	гектар	31	-					31
		мең куб.м	0,7	-					0,7
2	Кабатлану чоры	Ел	10						
3	Ел саен файдалану күләме								
	мәйданы	гектар	3	-					3
	сайлап алына торган запас								
	тамыр	мең куб.м	0,1	-					0,1
	ликвидлы	мең куб.м	0,1	-					0,1
	эшкә яраклы	мең куб.м	-	-					-
Өстенлек итүче токым – өрәңге									
1	Урманчылык таләпләре буенча ачыкланган фонд	гектар	10	-					10
		мең куб.м	0,4	-					0,4
2	Кабатлану чоры	Ел	10						
3	Ел саен файдалану күләме								
	мәйданы	гектар	1	-					1
	сайлап алына торган запас								
	тамыр	мең куб.м	-	-					-
	ликвидлы	мең куб.м	-	-					-
	эшкә яраклы	мең куб.м	-	-					-
Яфраклы каты токымнар, барлығы:									
1	Урманчылык таләпләре буенча	гектар	41	-					41

т/с	Күрсәткечләр	Үлчәү берәмлеге	Урманнарны карау төрләре						Барлығы
			Сирәкләп кисү	Аркылы кисү	Яңартып кисү	Рәвешен үзгәртеп кисү	Реконструкция кисүләре	Берән-сәрән агачларны кисү	
1	2	3	4	5	6	7	8	9	10
	ачыкланган фонд	мең куб.м	1,1	-					1,1
2	Кабатлану чоры	Ел							
3	Ел саен файдалану күләме								
	мәйданы	гектар	4	-					4
	сайлап алына торган запас тамыр	мең куб.м	0,1	-					0,1
	ликвидлы	мең куб.м	0,1	-					0,1
	эшкә яраклы	мең куб.м	-	-					-
Яфраклы йомшак токымнар									
Өстенлек итүче токым – каен									
1	Урманчылык таләпләре буенча ачыкланган фонд	гектар	25	7					32
		мең куб.м	0,9	0,3					1,2
2	Кабатлану чоры	Ел	10	10					
3	Ел саен файдалану күләме								
	мәйданы	гектар	3	1					4
	сайлап алына торган запас тамыр	мең куб.м	0,1	-					0,1
	ликвидлы	мең куб.м	0,1	-					0,1
	эшкә яраклы	мең куб.м	-	-					-
Өстенлек итүче токым – усак									
1	Урманчылык таләпләре буенча ачыкланган фонд	гектар	3	29					32
		мең куб.м	0,1	1,3					1,4
2	Кабатлану чоры	Ел	10	10					
3	Ел саен файдалану күләме								
	мәйданы	гектар	-	3					3
	сайлап алына торган запас тамыр	мең куб.м	-	0,2					0,2
	ликвидлы	мең куб.м	-	0,1					0,1
	эшкә яраклы	мең куб.м	-	0,1					0,1
Өстенлек итүче токым – юкә									
1	Урманчылык таләпләре буенча ачыкланган фонд	гектар	14	-					14
		мең куб.м	0,3	-					0,3
2	Кабатлану чоры	Ел	10						
3	Ел саен файдалану күләме								
	мәйданы	гектар	-	-					-
	сайлап алына торган запас тамыр	мең куб.м	-	-					-
	ликвидлы	мең куб.м	-	-					-



т/с	Күрсәткечләр	Үлчәү берәмлеге	Урманнарны карау төрләре						Барлығы
			Сирәкләп кисү	Аркылы кисү	Яңартып кисү	Рәвешен үзгәртеп кисү	Реконструкция кисүләре	Берән-сәрән агачларны кисү	
1	2	3	4	5	6	7	8	9	10
	мәйданы	гектар	10	8					18
	сайлап алына торган запас								
	тамыр	мең куб.м	0,4	0,3					0,7
	ликвидлы	мең куб.м	0,3	0,3					0,6
	эшкә яраклы	мең куб.м	0,1	0,2					0,3
Жәмгысә ылыслы									
1	Урманчылык таләпләре буенча ачыкланган фонд	гектар	109	194					303
		мең куб.м	3,8	10,4					14,2
2	Кабатлану чоры	Ел							
3	Ел саен файдалану күләме								
	мәйданы	гектар	11	16					27
	сайлап алына торган запас								
	тамыр	мең куб.м	0,4	0,8					1,2
	ликвидлы	мең куб.м	0,3	0,7					1,0
	эшкә яраклы	мең куб.м	0,1	0,5					0,6
Яфраклы каты токымнар									
Өстенлек итүче токым – югары кәүсәле имән									
1	Урманчылык таләпләре буенча ачыкланган фонд	гектар	86	5					91
		мең куб.м	2,8	0,3					3,1
2	Кабатлану чоры	Ел	10	15					
3	Ел саен файдалану күләме								
	мәйданы	гектар	9	-					9
	сайлап алына торган запас								
	тамыр	мең куб.м	0,3	-					0,3
	ликвидлы	мең куб.м	0,2	-					0,2
	эшкә яраклы	мең куб.м	0,1	-					0,1
Өстенлек итүче токым – өрәңге									
1	Урманчылык таләпләре буенча ачыкланган фонд	гектар	2	-					2
		мең куб.м	0,1	-					0,1
2	Кабатлану чоры	Ел	10						
3	Ел саен файдалану күләме								
	мәйданы	гектар	-	-					-
	сайлап алына торган запас								
	тамыр	мең куб.м	-	-					-
	ликвидлы	мең куб.м	-	-					-
	эшкә яраклы	мең куб.м	-	-					-
Яфраклы каты токымнар, барлығы:									
1	Урманчылык таләпләре буенча	гектар	88	5					93
		мең куб.м	2,9	0,3					3,2

т/с	Күрсәткечләр	Үлчәү берәмлеге	Урманнарны карау төрләре					Барлығы	
			Сирәкләп кисү	Аркылы кисү	Яңартып кисү	Рәвешен үзгәртеп кисү	Реконструкция кисүләре		Берән-сәрән агачларны кисү
1	2	3	4	5	6	7	8	9	10
	ачыкланган фонд								
2	Кабатлану чоры	Ел							
3	Ел саен файдалану күләме								
	мәйданы	гектар	9	-					9
	сайлап алына торган запас								
	тамыр	мең куб.м	0,3	-					0,3
	ликвидлы	мең куб.м	0,2	-					0,2
	эшкә яраклы	мең куб.м	0,1	-					0,1
Яфраклы йомшак токымнар									
Өстенлек итүче токым – каен									
1	Урманчылык таләпләре буенча ачыкланган фонд	гектар	313	240					553
		мең куб.м	9,8	11,5					21,3
2	Кабатлану чоры	Ел	10	10					
3	Ел саен файдалану күләме								
	мәйданы	гектар	31	24					55
	сайлап алына торган запас								
	тамыр	мең куб.м	1,0	1,2					2,2
	ликвидлы	мең куб.м	0,7	1,0					1,7
	эшкә яраклы	мең куб.м	0,2	0,5					0,7
Өстенлек итүче токым – усак									
1	Урманчылык таләпләре буенча ачыкланган фонд	гектар	3	214					217
		мең куб.м	0,1	9,2					9,3
2	Кабатлану чоры	Ел	10	10					
3	Ел саен файдалану күләме								
	мәйданы	гектар	1	21					22
	сайлап алына торган запас								
	тамыр	мең куб.м	-	0,9					0,9
	ликвидлы	мең куб.м	-	0,7					0,7
	эшкә яраклы	мең куб.м	-	0,3					0,3
Өстенлек итүче токым – юкә									
1	Урманчылык таләпләре буенча ачыкланган фонд	гектар	52	6					58
		мең куб.м	2,2	0,3					2,5
2	Кабатлану чоры	Ел	10	15					
3	Ел саен файдалану күләме								
	мәйданы	гектар	5	-					5
	сайлап алына торган запас								
	тамыр	мең куб.м	0,2	-					0,2
	ликвидлы	мең куб.м	0,1	-					0,1

т/с	Күрсәткечләр	Үлчәү берәмлеге	Урманнарны карау төрләре					Барлығы	
			Сирәкләп кисү	Аркылы кисү	Яңартып кисү	Рәвешен үзгәртеп кисү	Реконструкция кисүләре		Берән-сәрән агачларны кисү
1	2	3	4	5	6	7	8	9	10
	эшкә яраклы	мең куб.м	-	-					-
Яфраклы йомшак токымнар, барлығы:									
1	Урманчылык таләпләре буенча ачыкланган фонд	гектар	368	460					828
		мең куб.м	12,1	21,0					33,1
2	Кабатлану чоры	Ел							
3	Ел саен файдалану күләме								
	мәйданы	гектар	37	45					82
	сайлап алына торган запас								
	тамыр	мең куб.м	1,2	2,1					3,3
	ликвидлы	мең куб.м	0,8	1,7					2,5
	эшкә яраклы	мең куб.м	0,2	0,8					1,0
Кишәрлек урманчылыгы буенча барлығы									
1	Урманчылык таләпләре буенча ачыкланган фонд	гектар	565	659					1224
		мең куб.м	18,8	31,7					50,5
2	Кабатлану чоры	Ел							
3	Ел саен файдалану күләме								
	мәйданы	гектар	57	61					118
	сайлап алына торган запас								
	тамыр	мең куб.м	1,9	2,9					4,8
	ликвидлы	мең куб.м	1,3	2,4					3,7
	эшкә яраклы	мең куб.м	0,4	1,3					1,7

Тәрбияви кисүләр Россия Табигать министрлыгының «Урманнарны карау кагыйдәләрен раслау турында» 2020 елның 30 июлендәге 534 номерлы боерыгы нигезендә башкарыла.

Боерык нигезендә урманны карау буенча кисүнең яшь чорлары киләсе таблицада китерелде.

### Урманны тәрбияви кисүләреннән төрләрнең үткөрүнең яшь чорлары

т/с	Урман утыртмаларын тәрбияләү максатларында уздырыла торган кисү төрләре	Урман утыртмаларының яше, ел				
		Кисентенен яшенә карап, вегетатив барлыкка килгән агачларның ылыслы һәм каты яфраклы орлыклы һәм беренче геренация токымнары		Кисенте яшенә карап, башка агач токымнары		
		100 елдан артык	100 елдан азрак	60 елдан артык	50-60 яшь	50 елдан азрак
1	2	3	4	5	6	7
1.	Яктылык кертү	10 кадәр	10 кадәр	10 кадәр	10 кадәр	5 кадәр
2.	Чистарту	11-20	11-20	11-20	11-20	6-10
3.	Сирәкләү	21-60	21-40	21-40	21-30	11-20
4.	Аркылы кисү	60 артык	40 артык	40 артык	30 артык	20 артык

Үсү шартлары типларын, караганчыга кадәр составы буенча утыртмаларның төркемен, бонитетлар классларын, чыбылдыкның караганнан соңгы минималь йомыклығын, агачлар саны яисә массасы буенча сайлау процентын күрсәтеп, өстенлек итүче һәр токым буенча тәрбияви кисү режимы нормативлары киләсе таблицаларда китерелгән.

### Урман утыртмаларын тәрбияләү максатларында уздырыла торган кисү нормативлары

Урман утыртмаларының кисүгә кадәр составы	Төрле урман төркемнәре (бонитет классы)	Карый башлау яше, ел	Сирәкләү		Аркылы кисү		Кисү елына (өлгерү дәрәжәсенә) максатчан составы
			Тәрбиягә алганчы ябалдашларның минималь	Кисү ешлыгы, запасы буенча	Тәрбиягә алганчы ябалдашларның	Кисү ешлыгы, запасы буенча	
			Караганнан соң	Кабатлануы (ел)	Караганнан соң	Кабатлануы (ел)	
1	2	3	4	5	6	7	8
1. Нарат утыртмалары							
1.1. Нарат утыртмалары, саф һәм 2 берәмлеккә кадәр яфраклы катнашмалы	мүкле (III-IV)	8-10	0,9 0,7	15-20 10-15	0,9 0,8	10-15 15-20	8Нарат 2Каен
	нарат жиләкле (II-I)	5-10	0,8 0,6	20-25 10-12	0,8 0,7	15-20 15-20	(8-9) Нарат (1-2) Каен
	катлаулы (I-Ia)	5-10	0,8 0,6	20-30 10-12	0,8 0,7	20-25 15-20	(9-10) Нарат (1-+) Каен
	кара жиләкле (I-II)	5-10	0,9 0,7	20-25 10-12	0,8 0,7	15-20 15-20	(8-9) Нарат

Урман утыртмаларының кесүгә кадәрge составы	Төрле урман төркемнәре (бонитет классы)	Карый башлау яше, ел	Сирәкләү		Аркылы кесү		Кесү елына (өлгерү дәрәжесенә) максатчан составы
			Тәрбиягә алганчы ябалдашларның минималь	Кесү ешлыгы, запасы буенча	Тәрбиягә алганчы ябалдашларның	Кесү ешлыгы, запасы буенча	
1	2	3	4	5	6	7	8
							(1-2) Каен
	озын мүкле (III)	8-10	0,9 0,7	15-20 10-15	0,9 0,8	10-15 15-20	8Нарат 2Каен
1.2. Составында нарат өстенлек итүче наратлы-яфраклы (5-7 нарат, 3-5 яфраклы)	мүкле (III-IV)	4-7	0,9 0,7	20-30 10-15	0,9 0,8	15-20 15-20	(7-8) Нарат (2-3) Каен
	нарат жыләкле (II-I)	(3-6)	0,7 0,5	30-40 10-15	0,7 0,6	25-30 15-20	(8-9) Нарат (1-2) Каен
	катлаулы (I-Ia)	3-5	0,7 0,4	30-45 10-15	0,7 0,5	25-35 15-20	(8-10) Нарат (0-2) Каен
	кара жыләкле (I-II)	(3-6)	0,7 0,5	30-40 10-15	0,7 0,5	25-35 15-20	(7-9) Нарат (1-3) Каен
	озын мүкле (III)	4-7	0,8 0,6	20-30 10-15	0,8 0,6	20-25 15-20	(6-8) Нарат (2-4) Каен
	1.2.1. Составында 3-4 берәмлек нарат һәм 6-7 яфраклы катнашындагы наратлы-яфраклы	нарат жыләкле (II-I)	3-5	0,7 0,5	30-50 10-15	0,7 0,5	25-40 15-20
	катлаулы (I-Ia)	3-5	0,7 0,4	30-50 10-15	0,7 0,5	25-40 15-20	(6-9) Нарат (1-4) Каен
	кара жыләкле (I-II)	3-5	0,7 0,5	30-45 10-15	0,8 0,6	25-35 15-20	(6-8) Нарат (2-4) Каен
	озын мүкле (III)	4-6	0,8 0,6	25-35 10-15	0,8 0,6	20-30 15-20	(5-7) Нарат (3-5) Каен
1.3. Яфраклы-наратлы (яфраклылар 7 берәмлектән артык, агачлар саны житәрлек	Нарат жыләкле	3-5	-	-	-	-	(5-8) Нарат (2-5) Каен
	катлаулы	3-5	-	-	-	-	(6-9) Нарат (1-4) Каен
	кара жыләкле	4-6	-	-	-	-	(5-8) Нарат



Урман утыртмаларының кесүгә кадәрге составы	Төрле урман төркемнәре (бонитет классы)	Қарый башлау яше, ел	Сирәкләу		Арқылы кесү		Кесү елына (өлгеру дәрежесенә) мақсатчан составы
			Тәрбиягә алганчы ябалдашларның минималь	Кесү ешлығы, запасы буенча	Тәрбиягә алганчы ябалдашларның	Кесү ешлығы, запасы буенча	
1	2	3	4	5	6	7	8
булганда 3 берәмлектән ким нарат)							(2-5) Каен
	озын мүкле	4-7	-	-	-	-	(4-7) Нарат (3-6) Каен
<b>2. Чыршы утыртмалары</b>							
2.1. Чыршы утыртмалары, саф һәм 2 берәмлеккә кадәр яфраклы агачлар катнашында	катлаулы (Ia-I)	8-10	0,8 0,7	15-25 8-12	0,8 0,7	15-20 10-20	(9-10) Чыршы (0-1) Каен (Усак)
	кара жиләкле (I-II)	8-10	0,8 0,7	15-20 8-10	0,8 0,7	15-20 10-20	(8-9) Чыршы (1-2) Каен (Усак)
	елга буенда үсүче (II-III)	8-10	0,8 0,7	15-20 8-10	0,8 0,7	15-20 10-20	(8-9) Чыршы (1-2) Каен (Усак)
2.2. Арасында чыршы өстенлек итә торган чыршы-яфраклы агачлар: 5-7 чыршы һәм 3-5 яфраклы агач	катлаулы (Ia-I)	6-8	0,7 0,5	30-40 10-12	0,7 0,6	25-35 10-15 (20)	(9-10) Чыршы (0-1) Каен (Усак)
	кара жиләкле (I-II)	6-8	0,7 0,5	20-35 10-12	0,7 0,6	20-30 10-15 (20)	(8-9) Чыршы (1-2) Каен (Усак)
	елга буенда үсүче (II-III)	6-8	0,7 0,6	20-35 10-12	0,7 0,6	20-30 10-15 (20)	(8-9) Чыршы (1-2) Каен (Усак)
2.2.1. Составында 3-4 берәмлек чыршы һәм 6-7 яфраклы катнашындагы чыршылы-яфраклы	катлаулы (Ia-I)	4-6	0,7 0,5	30-50 8-12	0,7 0,5	30-40 10-15 (20)	(8-10) Чыршы (0-2) Каен (Усак)

Урман утыртмаларының кисүгә кадәрге составы	Төрле урман төркемнәре (бонитет классы)	Карый башлау яше, ел	Сирәкләү		Аркылы кисү		Кисү елына (өлгерү дәрәжесенә) максатчан составы
			Тәрбиягә алганчы ябалдашларның минималь	Кисү ешлыгы, запасы буенча	Тәрбиягә алганчы ябалдашларның	Кисү ешлыгы, запасы буенча	
1	2	3	4	5	6	7	8
	кара жиләкле (I-II)	4-6	0,7 0,6	25-35 8-10	0,7 0,6	20-30 10-15 (20)	(8-9) Чыршы (1-2) Каен (Усак)
	елга буенда үсүче (II-III)	4-6	0,7 0,6	25-35 8-10	0,7 0,6	20-30 10-15 (20)	(8-9) Чыршы (1-2) Каен (Усак)
2.3. Яфраклылар чыбылдыгы астында кирәкле күләмдә чыршы булган яфраклы-чыршылы	катлаулы (Ia-I)	4-6	чикл.юк 0,4	чикл. юк 6-10	чикл.юк 0,5	чикл. юк 8-12	(8-10) Чыршы (0-2) Каен (Усак)
	кара жиләкле (I-II)	4-6	чикл.юк 0,5	30-40/100 8-10	чикл.юк 0,6	30-40/100 8-12	(7-8) Чыршы (2-3) Каен (Усак)
	елга буенда үсүче (II-III)	4-6	-	-	-	-	(>4) Чыршы (<6) Б (Усак)
<b>3. Имән утыртмалары</b>							
3.1. Чиста һәм 2 берәмлеккә кадәр башка токымнар катнашындагы имән утыртмалары	Саф имәнлекләр-урман чикләвеге (II-I)	10-15	0,8 0,6	25-35 10-15	0-1 0,7	20-25 15-20	(8-9) Имән (1-2) Юкә, Чыршы, башка токымнар
	Саф имәнлекләр (III-II; IV)	10-15	0,8 0,7	20-35 10-15	0,8 0,7	15-20 15-20	(8-9) Имән (1-2) Юкә, Чыршы, башка токымнар
	Имәнлекләр дымлы тугайлы	10-15	0,8 0,7	20-35 10-15	0,8 0,7	20-25 15-20	(8-9) Имән (1-2) Юкә,

Урман утыртмаларының кισүгә кадәрge составы	Төрле урман төркемнәре (бонитет классы)	Қарый башлау яше, ел	Сирәкләу		Аркылы кисү		Кисү елына (өлгерү дәрәжесенә) мақсатчан составы
			Тәрбиягә алганчы ябалдашларның минимумы	Кисү ешлығы, запасы буенча	Тәрбиягә алганчы ябалдашларның	Кисү ешлығы, запасы буенча	
1	2	3	4	5	6	7	8
							Чыршы, башка тоқымнар
	Юкәле дымлы имәнлекләр (III-IV; II)	10-15	0,8 0,7	20-30 10-15	0,8 0,7	15-20 15-20	(8-9) Имән (1-2) Юкә, Чыршы, башка тоқымнар
	Елга буенда үсә торған зур үләнле имәнлекләр (II-III)	10-15	0,8 0,7	20-30 10-15	0,8 0,7	20-25 15-20	(8-9) Имән (1-2) Кара зирек, башка тоқымнар
3.2. Составында 5-7 берәмлек имән өстенлек итүче катнаш утыртмалар (йомшак яфраклы һәм каты яфраклы тоқымнар белән)	Саф имәнлекләр-урман чикләвеге (II-I)	4-6	0,7 0,5	30-40 10-15	0,8 0,6	20-35 15-20	(7-9) Имән (1-3) Юкә, Корыч ағач, Чыршы
	Саф имәнлекләр (III-II; IV)	4-6	0,7 0,6	25-35 10-15	0,8 0,7	20-25 15-20	(7-8) Имән (2-3) Юкә, Чыршы, башка тоқымнар
	Эре үләнле имәнлекләр (II-III; I)	4-6	0,7 0,6	30-35 10-15	0,8 0,6	20-30 15-20	(7-8) Имән (2-3) Юкә, Чыршы, башка тоқымнар
	Юкәле дымлы имәнлекләр (III-IV; II)	4-6	0,7 0,6	25-35 10-15	0,8 0,6	20-25 15-20	(7-8) Имән (2-3) Юкә, Чыршы,

Урман утыртмаларының кесүгә кадәрge составы	Төрле урман төркемнәре (бонитет классы)	Карый башлау яше, ел	Сирәкләү		Аркылы кесү		Кесү елына (өлгерү дәрәжесенә) максатчан составы
			Тәрбиягә алганчы ябалдашларның минималь	Кесү ешлыгы, запасы буенча	Тәрбиягә алганчы ябалдашларның	Кесү ешлыгы, запасы буенча	
1	2	3	4	5	6	7	8
							башка токымнар
	Елга буенда үсә торган зур үләнле имәнлекләр (II-III)	4-6	0,7 0,6	25-35 10-15	0,8 0,7	20-30 15-20	(7-9) Имән (1-3) Кара зирек, башка токымнар
3.2.1. Составында 3-4 берәмлек имән катнашулы катнаш утыртмалар	Саф имәнлекләр-урман чикләвеге (II-I)	3-5	0,7 0,5	30-50 7-12	0,7 0,6	25-40 10-15	(6-8) Имән (2-4) Юкә, Чыршы, башка токымнар
	Саф юкәле-күрәнле имәнлекләр (III-II; IV)	3-5	0,7 0,5	30-40 7-12	0,7 0,6	25-30 10-15	(6-8) Имән (2-4) Юкә, Чыршы, башка токымнар
	Эре үләнле имәнлекләр (II-III; I)	3-5	0,7 0,5	30-40 7-12	0,7 0,6	25-35 10-15	(6-8) Имән (2-4) Юкә, Чыршы, башка токымнар
	Юкәле дымлы имәнлекләр (III-IV; II)	3-5	0,7 0,5	30-40 7-12	0,7 0,6	25-35 10-15	(6-8) Имән (2-4) Юкә, Чыршы, башка токымнар
	Елга буенда үсә торган зур үләнле имәнлекләр (II-III)	3-5	0,7 0,5	30-50 7-12	0,7 0,6	25-40 10-15	(6-7) Имән (3-4) Кара зирек, башка

Урман утыртмаларының кисүгә кадәрге составы	Төрле урман төркемнәре (бонитет классы)	Карый башлау яше, ел	Сирәкләү		Аркылы кисү		Кисү елына (өлгерү дәрәжәсенә) максатчан составы
			Тәрбиягә алганчы ябалдашларның минимумы	Кисү ешлыгы, запасы буенча	Тәрбиягә алганчы ябалдашларның	Кисү ешлыгы, запасы буенча	
1	2	3	4	5	6	7	8
							ТОКЫМНАР
3.3. Яфраклы йомшак агачлар өстенлек итүче һәм составында кимендә 3 берәмлек, ләкин имән өстенлек итүче агачлыкларны формалаштыру өчен житәрлек күләмдә имән үскән катлаулы урманнар	Саф имәнлекләр-юкәле-урман чикләвеге (II-I)	2-4					(5-7) Имән (3-5) башка т.
	Саф юкәле-күрәнле имәнлекләр (III-II; IV)	2-4					(4-7) Имән (3-6) башка т.
	Имәнлекләр дымлы тугайлы	2-4					(4-7) Имән (3-6) башка т.
	Юкәле дымлы имәнлекләр (III-IV; II)	2-4					(4-7) Имән (3-6) баш. т-нар
	Елга буенда үсә торган зур үләнле имәнлекләр (II-III)	2-4					(4-7) Имән (3-6) Кара зирек, башка т.
<b>4. Каен утыртмалары</b>							
4.1. Каен утыртмалары: саф һәм өлешчә башка токымнар катнашында	нарат жиләкле-чәчбайлы (II-I)	10-12	>0,8 0,7	20-30 8-10	0,8 0,6	25-30 10-15	(8-10) Каен (0-2) Нарат
	катлаулы вак үләнле (II-I)	8-12	>0,8 0,7	20-30 8-10	0,8 0,6	25-30 10-15	(8-10) Каен (0-2) Нарат (Чыршы)
	кара жиләкле-вак үләнле (II-III)	8-12	>0,8 0,7	20-30 8-10	0,8 0,6	25-30 10-15	(8-10) Каен (0-2) Нарат (Чыршы)
	Озын мүкле (III-IV)	12-15	>0,8 0,7	20-25 8-10	0,8 0,6	20-25 10-15	(8-10) Каен (0-2) Нарат
	катлаулы киң үләнле (Ia-I)	8-10	>0,8 0,7	25-35 8-10	0,8 0,6	25-35 10-15	(8-10) Каен

Урман утыртмаларының кесүгә кадәрge составы	Төрле урман төркемнәре (бонитет классы)	Қарый башлау яше, ел	Сирәкләу		Аркылы кесү		Кесу елына (өлгеру дәрежесенә) мақсатчан составы
			Тәрбиягә алганчы ябалдашларның минималь	Кесу ешлығы, запасы буенча	Тәрбиягә алганчы ябалдашларның	Кесу ешлығы, запасы буенча	
1	2	3	4	5	6	7	8
							(0-2) Чыршы (Нарат)
	кара жыләкле-киң үләнле (I-II)	8-10	>0,8 0,7	25-30 8-10	0,8 0,6	25-30 10-15	(8-10) Каен (0-2) Чыршы (Нарат)
	Елга буенда үсә торган-зур үләнле (II-III)	8-10	>0,8 0,7	20-25 8-10	0,8 0,7	20-25 10-15	(8-10) Каен (0-2) Чыршы
4.2. Каен-усак ағачлары, башка токымнар	катлаулы вак үләнле (II-I)	6-8	0,8 0,6	20-40 10-15	0,7 0,5	20-40 10-15	(8-10) Каен (0-2) Нарат (0+) Усак
	кара жыләкле-вак үләнле (II-III)	6-8	0,8 0,6	20-40 10-15	0,7 0,5	20-40 10-15	(8-10) Каен (0-2) Нарат (0+) Усак
	катлаулы киң үләнле (Ia-I)	6-8	0,8 0,6	20-40 10-15	0,7 0,5	20-40 10-15	(8-10) Каен (0-2) Чыршы, Нарат (0+) Усак
	кара жыләкле-киң үләнле (I-II)	6-8	0,8 0,6	20-40 10-15	0,7 0,5	20-40 10-15	(8-10) Каен (0-2) Чыршы (0+) Усак
	Елга буенда үсә торган-зур үләнле (II-III)	6-8	0,8 0,7	20-30 10-15	0,7 0,6	20-30 10-15	(8-10) Каен (0-2) Чыршы (0+) Усак
4.3. Каенлы-чыршылы (каен чыбылдыг)	катлаулы киң үләнле (Ia-I)	4-6	0,8 0,6	20-35 10-15	0,7 0,5	25-35 10-15	(7-10) Каен (0-3) Чыршы II яр. (ярус

Урман утыртмаларының кесүгә кадәрge составы	Төрле урман төркемнәре (бонитет классы)	Қарый башлау яше, ел	Сирәкләу		Арқылы кесү		Кесү елына (өлгеру дәрежесенә) мақсатчан составы
			Тәрбиягә алганчы ябалдашларның минимумы	Кесу ешлығы, запасы буенча	Тәрбиягә алганчы ябалдашларның	Кесу ешлығы, запасы буенча	
1	2	3	4	5	6	7	8
ы астында кирәкле күләмдә чыршы – чыршының икенче ярусы яки яшь агачы булган)	кара жиләкле-киң үләнле (I-II)	4-6	0,8 0,7	20-30 10-15	0,7 0,5	25-35 10-15	өләше) 10 Чыршы (7-10) Каен (0-3) Чыршы II яр. (ярус өләше) 10 Чыршы
	Елга буенда үсә торган-зур үләнле (II-III)	4-6	0,8 0,7	20-30 10-15	0,7 0,6	25-30 10-15	(7-10) Каен (0-3) Чыршы II яр. (ярус өләше) 10 Чыршы
	5. Усак утыртмалары						
5.1. Усак агачлары: чиста һәм катнаш токымнардан	катлаулы вак үләнле (II-I)	10-15	0,8 0,6	30-40 8-12	0,8 0,6	30-35 10-15	(7-10) Усак (0-3) Чыршы, Каен
	кара жиләкле-вак үләнле (III-II)	10-15	0,8 0,6	25-35 8-12	0,8 0,7	25-30 10-15	(7-10) Усак (0-3) Чыршы, Каен
	катлаулы киң үләнле (Ia-I)	8-12	0,8 0,6	30-40 8-12	0,8 0,6	30-35 10-15	(7-10) Усак (0-3) Чыршы, Нарат, Каен
	кара жиләкле-киң үләнле (I-II)	8-12	0,8 0,6	25-35 8-12	0,8 0,7	25-30 10-15	(7-10) Усак (0-3) Чыршы, Нарат, Каен

Урман утыртмаларының кистүгә кадәрge составы	Төрле урман төркемнәре (бонитет классы)	Карый башлау яше, ел	Сирәкләү		Аркылы кистү		Кистү елына (өлгерү дәрәжесенә) максатчан составы
			Тәрбиягә алганчы ябалдашларның минимумы	Кистү ешлыгы, запасы буенча	Тәрбиягә алганчы ябалдашларның	Кистү ешлыгы, запасы буенча	
1	2	3	4	5	6	7	8
	елга буенда үсә торган эре үләнле (II-I)	8-12	0,8 0,7	25-30 8-12	0,8 0,7	25-30 10-15	(7-10) Усак (0-3) Чыршы, Каен
5.2. Усаклы-чыршылы (усак чыбылдыгы астында кирәкле күләмдә чыршы – икенче ярусы яки яшь агачы булган)	катлаулы киң үләнле (Ia-I)	4-8	0,7 0,5	30-40 10-12	0,7 0,5	30-40 10-15	(7-10) Усак (0-3) Чыршы, Каен II яр. (ярус өлеше) 10 Чыршы
	кара жиләклек киң үләнле (I-II)	4-8	0,8 0,6	30-35 10-12	0,7 0,5	25-35 10-15	(7-10) Усак (0-3) Чыршы, Нарат, Каен II яр. (үренте) 10 Чыршы
	елга буенда үсә торган-зур үләнле (II-I)	4-8	0,8 0,6	30-35 10-12	0,7 0,5	25-35 10-15	(7-10) Усак (0-3) Чыршы, Каен II яр. (үренте) 10 Чыршы
<b>6. Юкә утыртмалары</b>							
<b>6.1. Күп максатларга, шул исәптән агач материалы алу өчен билгеләнгән утыртмалар</b>							
6.1.1. Саф чиста юкә утыртмалары һәм өлешчә башка токымдагылар кушылмасы	катлаулы вак үләнле юкәлекләр (II-III)	10-15	0,8 0,7	25-30 8-12	0,8 0,7	15-20 10-15	(8-10) Юкә (0-2) Нарат, Чыршы, башка токымнар



Урман утыртмаларының кесүгә кадәрge составы	Төрле урман төркемнәре (бонитет классы)	Қарый башлау яше, ел	Сирәкләу		Аркылы кесу		Кесу елына (өлгеру дәрежесенә) мақсатчан составы
			Тәрбиягә алганчы ябалдашларның минималь	Кесу ешлығы, запасы буенча	Тәрбиягә алганчы ябалдашларның	Кесу ешлығы, запасы буенча	
			Қарағаннан соң	Қабатлануы (ел)	Қарағаннан соң	Қабатлануы (ел)	
1	2	3	4	5	6	7	8
белән (2 берәмлеккә кадәр)	кара жыләкле-вак үләнле (III-IV)	10-15	0,8 0,7	20-25 8-12	0,8 0,7	15-20 10-15	(8-10) Юкә (0-2) Нарат, Чыршы, башка тоқымнар
	катлаулы киң үләнле (I-II)	10-15	0,8 0,7	25-30 8-12	0,8 0,7	15-25 10-15	(8-10) Юкә (0-2) Чыршы, Имән, башка тоқымнар.
	кара жыләкле-киң үләнле (II-III)	10-15	0,8 0,7	25-30 8-12	0,8 0,7	15-20 10-15	(8-10) Юкә (0-2) Чыршы, Имән, башка тоқымнар.
6.1.2. Составында юкә өстенлек итүче катнаш утыртмалар	катлаулы вак үләнле (II-III)	6-8	0,8 0,6	25-30 8-12	0,8 0,7	20-25 10-15	(7-10) Юкә (0-3) Нарат, Чыршы, башка тоқымнар
	кара жыләкле-вак үләнле (III-IV)	6-8	0,8 0,6	25-30 8-12	0,8 0,7	20-25 10-15	(7-10) Юкә (0-3) Нарат, Чыршы, башка тоқымнар
	катлаулы киң үләнле (I-II)	6-8	0,8 0,6	25-35 8-12	0,8 0,6	20-30 10-15	(7-10) Юкә (0-3) Чыршы, Имән, башка тоқымнар.

Урман утыртмаларының кистүгә кадәрge составы	Төрле урман төркемнәре (бонитет классы)	Карый башлау яше, ел	Сирәкләү		Аркылы кистү		Кистү елына (өлгерү дәрәжәсенә) максатчан составы
			Тәрбиягә алганчы ябалдашларның минималь	Кистү ешлыгы, запасы буенча	Тәрбиягә алганчы ябалдашларның	Кистү ешлыгы, запасы буенча	
1	2	3	4	5	6	7	8
	кара жиләклекнең үләнле (II-III)	6-8	0,8 0,6	25-30 8-12	0,8 0,7	20-25 10-15	(7-10) Юкә (0-3) Чыршы Имән, башка токимнар.
<b>6.2. Умартачылык (нектар бүлемтеге) максатларында үстерелә торган утыртмалар</b>							
6.2.1. Саф чиста юкә утыртмалары һәм өлешчә башка токимдагылар кушылмасы белән (2 берәмлеккә кадәр)	катлаулы вак үләнле юкәлекләр (II-III)	5-7	0,7 0,5	20-30 8-12	0,6 0,5	20-30 10-15	10 Юкә, башка т.
	кара жиләклек-вак үләнле (III-IV)	6-8	0,7 0,5	20-30 8-12	0,6 0,5	20-30 10-15	10 Юкә, башка т.
	катлаулы киң үләнле (I-II)	5-7	0,7 0,5	20-35 8-12	0,6 0,4	20-40 10-15	10 Юкә, һ.б. ток.
	каражиләклек-киң үләнле (II-III)	6-8	0,7 0,5	20-30 8-12	0,6 0,5	20-30 10-15	10 Юкә, башка т.
6.2.2. Составында юкә өстенлек итүче катнаш утыртмалар	катлаулы вак үләнле (II-III)	4-6	0,6 0,5	20-35 8-12	0,6 0,5	20-30 10-15	(9-10) Юкә (0-1) башка т.
	кара жиләклек-вак үләнле (III-IV)	4-6	0,6 0,5	20-35 8-12	0,6 0,5	20-30 10-15	(9-10) Юкә (0-1) башка т.
	катлаулы киң үләнле (I-II)	4-6	0,6 0,6	20-40 8-12	0,6 0,4	20-40 10-15	(9-10) Юкә (0-1) башка т.
	кара жиләклек-киң үләнле (II-III)	4-6	0,6 0,5	20-35 8-12	0,6 0,5	20-30 10-15	(9-10) Юкә (0-1) башка т.
<b>7. Зирек утыртмалары</b>							
7.1. Саф кара зирек утыртмалары һәм составында башка йомшак яфраклы токимнар	елга буенда үсә торган-зур үләнле кара зиреклекләр (II-I)	10-15	0,8 0,7	20-25 8-10	>0,8 0,8	15-25 10-15	(7-10) Кара зирек (0-3) Чыршы, Имән

Урман утыртмаларының кисүгә кадәрge составы	Төрле урман төркемнәре (бонитет классы)	Карый башлау яше, ел	Сирәкләү		Аркылы кисү		Кисү елына (өлгерү дәрәжесенә) максатчан составы
			Тәрбиягә алганчы ябалдашларның минималь	Кисү ешлыгы, запасы буенча	Тәрбиягә алганчы ябалдашларның	Кисү ешлыгы, запасы буенча	
1	2	3	4	5	6	7	8
катнашында	Кара зирек утыртмалары сазлыклы-эре үләнле (III-II)	10-15	0,8 0,7	20-25 8-10	>0,8 0,8	15-25 10-15	10 Кара зирек, б.т.
7.2. Кара зирек өстенлек итүче һәм составында башка кыйммәтле токымнар булган катнаш утыртмалар	елга буенда үсә торган-зур үләнле кара зиреклекләр (II-I)	8-10	0,8 0,6	20-30 8-10	0,8 0,7	20-25 10-15	(6-8) Кара зирек, (24) Чыршы Б. т. т.
<b>8. Тирәк утыртмалары</b>							
Саф һәм өлешчә башка токымнар катнашындагы тирәк утыртмалары		2-4	0,8 0,7	15-30 5-8	0,9 0,7	20-35 7-10	
<b>9. Чәчбай утыртмалары</b>							
Саф һәм өлешчә башка токымнар катнашындагы чәчбай утыртмалары		3-4	0,8 0,7	20-30 5-7	0,8 0,7	15-20 7-8	

Искәрмәләр: Кисүләренң максималъ ешлык проценты тоташлыгы (тулылыгы) 1,0 тигез булган утыртмалар өчен китерелде. Тоташлыкның (тулылыкның) түбәнрәк күрсәткечләрендә, кисәк тотрыклылык кимү куркынычы янаганда һәм башка начар шартларда, шулай ук техник коридор челтәрле кишәрлекләрен тәрбия кылганда кисү ешлыгы, әлбәттә, кими.

Технологик коридорларны (запасы буенча 5-7 процентка) кисеп чыкканда һәм кирәкмәгән агачларны күп күләмдә юк итү зарурлыгы булганда ешлыкны арттыру рөхсәт ителергә мөмкин.

### **2.1.3. Барлык төр кисүләрдә файдалану өчен билгеләнгән диләнке күләме (агач материалы алуның ел саен рөхсәт ителгән күләме)**

Барлык төр кисүләрдә ел саен рөхсәт ителгән агач материалы алу күләме 9 нчы таблицада китерелә.

РФ Урман кодексының 60.8 статьясының 3 өлеше буенча зарарлы организмнарның чыганаclarын бетергәндә чаралар уздыру барышында (һәлак булган һәм зарарланган урман утыртмаларын кискәндә) эзерләнгән агач материалы күләме файдалану өчен билгеләнгән диләнке күләменә кертелми.

Кисүләрнең барлык төрләре буенча ел саен файдалану күләме 128,6 мең куб.метр матди кыйммәткә әйләндереп була торган агач материалы тәшкил итә. Өлгергән һәм картайган урман утыртмаларны кисү өлешенә 92 проценты, урманнарны караганда урман утыртмаларын кисү өлешенә матди кыйммәткә әйләндереп була торган запасының гомуми күләменнән 8 проценты туры килә.

Барлык төр кисүлөрдө файдалану өчен билгелэнгән диләнке күләме (агач материалы алуның  
ел саен рөхсәт ителгән күләме)

мәйданы – га, запасы – мең куб.м

Хужалыклар	Ел саен алырга рөхсәт ителә торган агач материалы күләме														
	Өлгергән һәм картайган агачларны кискәндә			Урманнарны тәрбияләгәндә, агачларны кискәндә			Зыян күргән һәм һәлак булган агачларны кискәндә			Урман, урман эшкәртү инфраструктурасы объектларын һәм урман инфраструктурасы булдыруга бәйлә булмаган объектларны төзү, үзгәртеп кору һәм эксплуатацияләү өчен билгелэнгән урман кишәрлекләрендә урман утыртмаларын кискәндә			Барлыгы		
	мәйданы	запасы		мәйданы	запасы		мәйданы	запасы		мәйданы	запасы		мәйданы	запасы	
		ликвидлы	эшкә яраклы		ы	ликвидлы		эшкә яраклы	ликвидлы		эшкә яраклы	ликвидлы		эшкә яраклы	ликвидлы
1	2	3	4	5	6	7	8	9	10	11	12	13	14	15	16
Урманчылык буенча барлыгы															
Ылыслы	54	9,0	7,2	134	5,4	3,4	-	-	-	-	-	-	188	14,4	10,6
Яфраклы каты токымнар	7	0,7	0,4	52	1,1	0,4	-	-	-	-	-	-	59	1,8	0,8
Яфраклы йомшак токымнар	701	108,1	46,8	142	4,3	1,7	-	-	-	14	-	-	857	112,4	48,5
Барлыгы	762	117,8	54,4	328	10,8	5,5	-	-	-	14	-	-	1104	128,6	59,9
шул исәптән кишәрлек урманчылыклары буенча															
Баграж															
Ылыслы	6	1,3	1,0	39	1,1	0,7	-	-	-	-	-	-	45	2,4	1,7
Яфраклы каты токымнар	-	-	-	18	0,5	0,2	-	-	-	-	-	-	18	0,5	0,2
Яфраклы йомшак токымнар	192	24,9	10,9	23	0,8	0,3	-	-	-	3	-	-	218	25,7	11,2
Барлыгы	198	26,2	11,9	80	2,4	1,2	-	-	-	3	-	-	281	28,6	13,1
Биклән															
Ылыслы	28	2,1	1,6	33	2,0	1,3	-	-	-	-	-	-	61	4,1	2,9

Хужалыклар	Ел саен алырга рөхсәт ителә торган агач материалы күләме														
	Өлгергән һәм картайган агачларны кискәндә			Урманнарны тәрбияләгәндә, агачларны кискәндә			Зыян күргән һәм һалак булган агачларны кискәндә			Урман, урман эшкәртү инфраструктурасы объектларын һәм урман инфраструктурасы булдыруга бәйле булмаган объектларны төзү, үзгәртеп кору һәм эксплуатацияләү өчен билгеләнгән урман кишәрлекләрендә урман утыртмаларын кискәндә			Барлыгы		
	мәйданы	запасы		мәйданы	запасы		мәйданы	запасы		мәйданы	запасы		мәйданы	запасы	
ликвидлы		эшкә яраклы	ликвидлы		эшкә яраклы	ликвидлы		эшкә яраклы	ликвидлы		эшкә яраклы	ликвидлы		эшкә яраклы	
1	2	3	4	5	6	7	8	9	10	11	12	13	14	15	16
Яфраклы каты токымнар	-	-	-	6	0,1	-	-	-	-	-	-	-	6	0,1	-
Яфраклы йомшак токымнар	68	7,2	3,1	19	0,5	0,2	-	-	-	2	-	-	89	7,7	3,3
Барлыгы	96	9,3	4,7	58	2,6	1,5	-	-	-	2	-	-	156	11,9	6,2
Ворошилов															
Ылыслы	4	1,0	0,8	20	0,6	0,4	-	-	-	-	-	-	24	1,6	1,2
Яфраклы каты токымнар	1	0,1	-	15	0,2	0,1	-	-	-	-	-	-	16	0,3	0,1
Яфраклы йомшак токымнар	111	18,5	7,9	11	0,3	0,1	-	-	-	2	-	-	124	18,8	8,0
Барлыгы	116	19,6	8,7	46	1,1	0,6	-	-	-	2	-	-	164	20,7	9,3
Кызыл Юл															
Ылыслы	6	1,8	1,5	15	0,7	0,4	-	-	-	-	-	-	21	2,5	1,9
Яфраклы каты токымнар	5	0,5	0,3	4	0,1	-	-	-	-	-	-	-	9	0,6	0,3
Яфраклы йомшак токымнар	129	18,5	8,2	7	0,2	0,1	-	-	-	2	-	-	138	18,7	8,3
Барлыгы	140	20,8	10,0	26	1,0	0,5	-	-	-	2	-	-	168	21,8	10,5
Ләке															
Ылыслы	10	2,8	2,3	27	1,0	0,6	-	-	-	-	-	-	37	3,8	2,9
Яфраклы каты токымнар	1	0,1	0,1	9	0,2	0,1	-	-	-	-	-	-	10	0,3	0,2
Яфраклы йомшак токымнар	201	39,0	16,7	82	2,5	1,0	-	-	-	5	-	-	288	41,5	17,7

Хужалыклар	Ел саен алырга рөхсәт ителә торган агач материалы күләме														
	Өлгергән һәм картайган агачларны кискәндә			Урманнарны тәрбияләгәндә, агачларны кискәндә			Зыян күргән һәм һәлак булган агачларны кискәндә			Урман, урман эшкәртү инфраструктурасы объектларын һәм урман инфраструктурасы булдыруга бәйле булмаган объектларны төзү, үзгәртеп кору һәм эксплуатацияләү өчен билгеләнгән урман кишәрлекләрендә урман утыртмаларын кискәндә			Барлығы		
	мәйданы	запасы		мәйданы	запасы		мәйданы	запасы		мәйданы	запасы		мәйданы	запасы	
		ликвидлы	эшкә яраклы		ликвидлы	эшкә яраклы		ликвидлы	эшкә яраклы		ликвидлы	эшкә яраклы		ликвидлы	эшкә яраклы
1	2	3	4	5	6	7	8	9	10	11	12	13	14	15	16
Барлығы	212	41,9	19,1	118	3,7	1,7	-	-	-	5	-	-	335	45,6	20,8

## 2.1.4. Кисентелэрнең яше

Урман утыртмалары кисентелэрнең «Кисентелэрнең яшен билгеләү турында» 2015 елның 9 апрелендәге 105 номерлы Рослесхоз боерыгы белән билгеләнгән яше 10 нчы таблицада китерелде.

10 нчы таблица

### Кисентелэрнең яше

Урманнарның максатчан билгеләнеш төрләре, шул исәптән саклагыч урман категорияләре	ык бүлемтекләре һәм аларга керә торган, өстенлек итүче токымнар	Бонитет класслары	Кисентелэрнең яше, ел
1	2	3	4
Урман үсә торган зона: Урман-дала зонасы. Урманлы район: Россия Федерациясенең Европа өлешендәге урман-дала районы			
Саклагыч урманнар (су объектлары буйларында урнашкан тыюлы урман полосалары – саклагыч урманнар категориясеннән тыш)	Ылыслы		
	Нарат, чыршы, карагай	Барысы да	101-120
	Яфраклы каты токымнар		
	Орлыклык имән, корычагач	Барысы да	121-140
	Үсентеле имән	III һәм югарырак	71-80
		IV һәм түбәнрәк	61-70
	Карама, өрәңге	Барысы да	71-80
	Яфраклы йомшак токымнар		
	Бал бирүче (нектарлы) юкә	Барысы да	81-90
	Каен, кара зирек, юкә (товарлык),	Барысы да	71-80
	Усак, тирәк, кара тирәк, соры зирек, агачсыман тал	Барысы да	51-60
	Тирәк (культуралар)	Барысы да	36-40
	Куаклыклар		
	Таллык	Барысы да	5
	Саклагыч урманнар (су объектлары буйларында урнашкан тыюлыклы урман полосалары), эксплуатация урманнары	Ылыслы	
Нарат, чыршы, карагай		Барысы да	81-100
Яфраклы каты токымнар			
Орлыклык имән, корычагач		Барысы да	101-120
Үсентеле имән		III һәм югарырак	61-70
		IV һәм түбәнрәк	51-60
Карама, өрәңге		Барысы да	61-70
Яфраклы йомшак токымнар			
Бал бирүче (нектарлы) юкә		Барысы да	81-90
Каен, кара зирек, юкә (товарлык)		Барысы да	61-70
Усак, тирәк, кара тирәк, соры зирек, агачсыман тал		Барысы да	41-50
Тирәк (культуралар)		Барысы да	31-35
Куаклыклар			
Таллык		Барысы да	5



**2.1.5. Агачлыкларның тулылыгын һәм составын, диләнкеләрнең күләмнәрен, диләнкеләрнең тоташу чорларын, киртекләр санын, кисүләрнең кабатлану чорларын исәпкә алып, агач материалын сайлау проценты (ешлыгы)**

Россия Федерациясе Урман кодексының 23 статьясында күрсәтелгән урманчылыкларда, урман паркларында агач материалы эзерләүгә карата таләпләр РФ Табигать ресурслары һәм экология министрлыгының 2020 елның 1 декабрендәге 993 номерлы боерыгы, Россия Табигать ресурслары һәм экология министрлыгының «Диләнке эшләре төрләрен, аларны уздыру тәртибен һәм эзлеклелеген, диләнке эшләренең технологик картасы формасын, диләнкене карау акты формасын һәм диләнкене карау тәртибен раслау турында» 2022 елның 17 гыйнварындагы 23 номерлы боерыгы белән расланган Агач материалы эзерләү кагыйдәләрендә билгеләнгән.

Өлгергән, картайган урман утыртмаларын кисү буенча төп оештыру-техник элементларның параметрлары киләсе таблицада китерелде.

**Өлгергән, картайган урман утыртмаларын кисүләрдә төп оештыру-техник элемент параметрлары**

т/с	Агач материалы эзерләү параметрлары. Кисү ысуллары	Сайланма кисүләр	Тоташ кисү
1	2	3	4
Россия Федерациясе Европа өлешенең урман-далалы урман районы			
1.	<b>Сайланма кисүләр ешлыгы, %</b>		
	Бик зәгыйфь	10 кадәр	
	Зәгыйфь	11-20	
	Уртача	21-30	
	Уртача-югары	31-40	
	югары	41-50	
	Бик югары (сайланма санитар кисү өчен)	51-70	
2.	<b>Диләнкеләрнең (сайланма кисүләрдә) чик мәйданы, гектар</b> Саклагыч урманнар:		
	Ирекле-сайланма кисү	25	
	Төркемле-сайланма кисү	15	
	Тигез-эзлекле кисү	15	
	Төркемле-эзлекле кисү	10	
	Полоса аша эзлекле кисү	5	
	Эксплуатация урманнары		
	Ирекле-сайланма кисү	50	
	Төркемле-сайланма кисү	30	
	Тигез-эзлекле кисү	30	
	Төркемле-эзлекле кисү	25	
	Полоса аша эзлекле кисү	15	
3.	<b>Сайланма кисүләрдә диләнкеләрнең чик дәрәжәдәге мәйданы, гектар</b>		
	нарат, карагай		5
	Чыршы, пихта		5
	орлыктан яңартылганда имән		2,5
	Шытымнан яңартылганда имән һәм яфраклы башка каты токымнар		10
	Яфраклы йомшак токымнар		10
4.	<b>Тоташ кисүләрдәге диләнкеләрнең чик дәрәжәдәге киңлеге, м</b>		

	нарат, карагай		50
	Чыршы, пихта		50

т/с	Агач материалы эзерлөү параметрлары. Кисү ысуллары	Сайланма кисүлөр	Тоташ кисү
1	2	3	4
	орлыктан яңартылганда имән		50
	Шытымнан яңартылганда имән һәм яфраклы башка каты токымнар		100
	Яфраклы йомшак токымнар		100
5.	<b>Диләнкеләр тоташу чоры, ел</b>		
	нарат, карагай		4
	Чыршы, пихта		4
	орлыктан яңартылганда имән		4
	Шытымнан яңартылганда имән һәм яфраклы башка каты токымнар		4
	Яфраклы йомшак токымнар		2
6.	<b>Кисүләр кабатлану чоры, ел</b>		
	Ирекле-сайланма кисү	8-30	
	Төркемле-сайланма кисү	8-30	
	Тигез-эзлекле кисү	4-8	
	Төркемле-эзлекле кисү	30-40	
	Полоса аша эзлекле кисү	4-8	
7.	<b>Урман кварталының 1 км ягына хисаплаганда киртекләр саны</b>		
	диләнкеләр киңлеге (озынлыгы) 50 м кадәр булганда		4 артык түгел
	диләнкеләр киңлеге (озынлыгы) 51-150 м булганда		3 артык түгел
	диләнкеләр киңлеге (озынлыгы) 151-250 м булганда		2 артык түгел
	диләнкеләр киңлеге (озынлыгы) 250 м артыграк булганда		1
8.	<b>Төяү пунктлары, житештерү һәм көнкүреш объектлары өчен гомуми майдан (диләнкенен гомуми майданыннан)</b>		
	- алга таба ясалма урман торгызып	3% артык түгел	чикләнми
	Майданы 10 га артык булган диләнкеләрдә		5% артык түгел
	- сезонара агач материалы запаслары булдыру өчен		15% артык түгел
	- туфракка зыян салып		3% артык түгел
	10 гектар һәм аннан да кимрәк булган урман полосаларында:		
	- алга таба яңартып		0,4 гектарга кадәр
	- алдан торгызып		0,3 гектарга кадәр
	- эзлекле кисүләрдә	0,3 гектарга кадәр	
	- сайланма кисүләрдә	0,25 гектарга кадәр	
9.	<b>Сөйрәмә жир трассалары һәм диләнкедәге юллар майданы (диләнке майданыннан проценты)</b>		
	- күп операцияле техника кулланып	15% артык түгел	20% артык түгел
	- алга таба ясалма урман торгызып		30% кадәр

### 2.1.6. Урманнарны торгызу алымнары

Урманнарны торгызу урманнарны табигый, ясалма яки катнаш ысул белән торгызу юлы белән гамәлгә ашырыла һәм Россия Табигать ресурслары министрлыгының 2021 елның 29 декабрдәге 1024 номерлы боерыгы белән расланган Урманнарны торгызу кагыйдәләре (алга таба – Урманнарны торгызу кагыйдәләре) белән регламентлана.

Урман төрләре һәм урманнарны торгызу ысуллары шулай ук Урманнарны торгызу кагыйдәләре белешмәләре белән жайга салына.

Татарстан Республикасында төп урман барлыкка китерүче токымнар булып гади нарат, Европа чыршысы, Себер карагае, сабакчалы имән, иенке каен, вак яфраклы юкә, гади усак, гади корычагач тора.

### **2.1.7. Урманнардан агач материалы эзерләү өчен файдалану вакытлары һәм башка мәгълүматлар**

Агач материалы эзерләү әлеге Кагыйдәләр, Россия Федерациясе субъектының урман планы, урманчылыкның урман хужалыгы регламенты, шулай ук урманнарны үзләштерү проекты, урман декларациясе (урман утыртмаларын сату-алу шартнамәсе нигезендә агач материалы эзерләү яисә Россия Федерациясе Хөкүмәте билгеләгән тәртиптә агач материалы эзерләү өчен урман утыртмаларын бер үк вакытта сатып, урманнарны саклау буенча эшләрне сатып алуны гамәлгә ашыру очрактарынан тыш. Бу максатларда урманнарны саклау эшләрен башкару контрактна урман утыртмаларын сату-алу турында шартлар кертелә) нигезендә гамәлгә ашырыла. Бу максатларда урманнарны саклау буенча эшләрне башкару контрактна урман утыртмаларын сатып алу-сату турында шартлар кертелә).

Урман утыртмаларын кисү, тарттыру, өлешчә эшкәртү, саклау, эзерләнгән агач материалын алып чыгу агач материалы эзерләү максатларында урман кишәрлегеннән файдаланучы зат тарафыннан урман декларациясе буенча декларацияләнә торган чор башланган датадан 12 ай эчендә гамәлгә ашырыла. Агач материалы урман утыртмаларын сату-алу шартнамәсе яисә РФ Урман кодексының 19 статьясының 5 өлешендә күрсәтелгән контракт (сату-алу) нигезендә эзерләнгән очракта, агачларны кисү, тарттыру (транспорт белән күчерү), өлешчә эшкәртү, саклау, алып чыгу эшләре шартнамәдә яисә контрактта билгеләнгән вакыт эчендә тиешенчә гамәлгә ашырыла.

Әлеге пунктта күрсәтелгән агачларны кисү, тарттыру (транспорт белән күчерү), өлешчә эшкәртү, саклау һәм алып чыгу эшләре Гидрометеорология һәм әйләнә-тирә мохитне мониторинглау буенча федераль хезмәт белешмәсе белән расланган әлеге таләпләрне вакытында үтәү мөмкинлеген юкка чыгаручы начар һава шартлары барлыкка килгән очракта рөхсәт ителә.

Урман утыртмаларын кисүнең, агач материалы саклауның һәм алып чыгуның чорлары урманнан файдаланучы затның язмача гаризасы нигезендә, вәкаләтле орган тарафыннан иң күбе 12 айга арттырылырга мөмкин.

Исемлеге Россия Табигать министрлыгының «Россия Федерациясе Кызыл китабына яисә Россия Федерациясе субъектлары кызыл китапларына кертелгән, сирәк очрый торган һәм юкка чыгу куркынычы янаган агачларны, куакларны, лианаларны, бүтән урман үсемлекләрен саклау үзенчәлекләрен раслау турында» 2017 елның 29 маендагы 264 номерлы боерыгы белән расланган агачларның һәм куаклыкларның төрләренә (токымнарының) агач материалын эзерләү рөхсәт ителми. Агач материалы эзерләгәндә урманнарның биотөрлелеген арттыру максатларында теләсә кайсы ярусында һәм аларның төркемнәрендә аерым агачлар (карт агачлар, куышлы, кош оялары булган, шулай ук оя кору һәм вак жәнлекләренә качу урыны өчен яраклы агачлар) сакланарга мөмкин.

Урман агачларын кисү, тарттыру (транспорт белән күчерү), өлешчә эшкәртү, саклау, алып чыгу вакытларын үзгәртүгә рөхсәт язмача рәвештә

дилэнкенең (кишәрлек урманчылыгын, урман кварталы номерын, урман-таксация бүлемтеге номерын, дилэнке номерын) урнашкан урынын, дилэнкенең майданын, агач материалының күләмен һәм агачларны кисү, тарттыру (транспорт белән күчерү), өлешчә эшкәртү, саклау, алып чыгу буенча билгеләнгән (озынайтылган) вакытны (датаны) күрсәтеп бирелә.

Агач материалы эзерләү өчен урман кишәрлегенең аренда шартнамәсе 10 елдан 49 елга кадәрге чорга төзелә.

## **2.2. Урманнарда чәер эзерләү өчен рөхсәтле файдалану нормативлары, параметрлары һәм чорлары**

РФ Урман кодексының 31 статьясы һәм Россия Табигать ресурслары һәм экология министрлыгының «Чәер эзерләү кагыйдәләрен раслау турында» 2020 елның 9 ноябрена 911 номерлы боерыгы белән регламентлана.

Чәер эзерләү чәер эзерләү өчен билгеләнгән урманнарда гамәлгә ашырыла.

Кирт салу өчен өлгергән һәм картайган урман утыртмалары тапшырыла:

- 1) I-IV бонитет классларына караган нарат агачлары;
- 2) I-III бонитет классларына караган чыршы агачлары;
- 3) I-III бонитет классларына караган яфраклы агачлар;
- 4) I-III бонитет классларына караган урта яшьтәге, өлгереп килә торган һәм

өлгергән пихта агачлары;

Кирт салу өчен түбәндәгеләр тапшырылырга мөмкин:

1) агачлыктар составында наратның катнашы урман утыртмасының агач материалының гомуми запасында 40 проценттан кимрәк булган урман утыртмалары;

2) сазлыкланган туфракларда IV бонитет классына караган һәм V бонитет классына караган нарат агачлары;

3) тоташмаган нарат агачлары;

4) үз билгеләнешен үтәп бетергән орлык бирүче нарат агачлары, орлык бирә торган полосалар;

5) сайланма кисү өчен билгеләнгән нарат агачлары;

6) 2-3 гектарга кадәр майданны биләүче имән агачлары.

10-15 еллык кирт салу вакытын тәэмин итү өчен өлгергән һәм картайган нарат агачлары житәрлек булмаган очракта, кирт салуны тәмамлау вакытына кисү яшенә житәчәк һәм кисү өчен билгеләнәчәк өлгереп килүче агачларга кирт салу рөхсәт ителә.

Чәер эзерләү чәер эзерләү өчен билгеләнгән урманнарда гамәлгә ашырыла.

Кирт салу өчен өлгергән һәм картайган урман утыртмалары тапшырыла:

- 1) I-IV бонитет классларына караган нарат агачлары;
- 2) I-III бонитет классларына караган чыршы агачлары;
- 3) I-III бонитет классларына караган яфраклы агачлар;
- 4) I-III бонитет классларына караган урта яшьтәге, өлгереп килә торган һәм

өлгергән пихта агачлары;

Урманчылыкта урманнарны тәртипкә китергәндә кирт салу фонды ачыкланмады, чөнки кирт салу эше башкарылмый һәм алдагы исәпкә алу чорына проекланмый һәм таблица тутырылмый. Шуңа бәйле рәвештә, урманчылык

буенча урман хужалыгы регламентында кирт салу төрләре, агачларда каррлар күләме һәм агачларның диаметрына карап, каррлар арасындагы каешларның киңлеген, урманнарда чәер эзерләү өчен файдалану чорлары каралмый.

11 нче таблица

### Агачларга кирт салу фонды

майданы, мең гектар

т/с	Күрсәткечләр	Кирт салу		
		Урманнарның максатчан билгеләнеше		
		Саклагыч урманнар	Эксплуатация урманнары	Барлыгы
1	2	3	4	5
1	Кирт салуга яраклы, өлгергән һәм картайган утыртмалар, барлыгы:	-	-	-
	алардан:	-	-	-
1.1	кирт салуга жәлеп ителмәгән	-	-	-
1.2	кирт салу буенча табышлы түгел	-	-	-
2	Ел саен кирт салу күләме	-	-	-

### 2.3. Урманнарда агач булмаган урман ресурслары эзерләү һәм жыеп алу өчен файдалану нормативлары, параметрлары һәм чорлары

Урманнарда агач булмаган урман ресурсларын эзерләү һәм жыеп алу өчен файдалану РФ Урман кодексының 32 статьясы, Россия Табигать министрлыгының «Агач булмаган урман ресурслары эзерләү һәм жыеп алу кагыйдәләрен раслау турында» 2020 елның 28 июлендәге 496 номерлы боекы, «Татарстан Республикасында урманнарда файдалану турында» 2008 елның 22 маендагы 22-ТРЗ номерлы Татарстан Республикасы законы белән регламентлана.

Агач булмаган урман ресурсларын эзерләү һәм жыю өчен урманнарда файдалану рөхсәт ителгән урман кварталларының һәм аларның өлешләренен исемлекләре 5 нче таблицада күрсәтелә.

#### 2.3.1. Урманнарда агач булмаган урман ресурсларын төрләре буенча эзерләү һәм жыеп алу өчен файдалану нормативлары (ел саен рөхсәт ителгән күләмнәре) һәм параметрлары

Агач булмаган урман ресурслары эзерләү һәм жыеп алу өчен урманнарда рөхсәтле файдалануның ел саен рөхсәт ителгән күләмнәре 12 нче таблицада китерелде.

12 нче таблица

#### Агач булмаган урман ресурслары эзерләү өчен урманнарда рөхсәтле файдалану параметрлары

т/с	Агач булмаган урман ресурсы төре	Үлчәү берәмлеге	Эзерләүгә ел саен рөхсәт ителә торган
-----	----------------------------------	-----------------	---------------------------------------

1	2	3	күләме
1.	Туз	тонна	1,0
2.	Агачларның, куакларның кайрысы	тонна	1,0
3.	Озын корыган ботак	куб.м	3,0
4.	Ботаказык	тонна	20,0
5.	Чыршы һәм нарат ботаклары	тонна	2,0
6.	Чыршылар һәм (яки) яңа ел бәйрәмнәре өчен башка ылыслы токым агачлары	мең данә	0,3
7.	Мунчала	тонна	0,5

Агач булмаган урман ресурсларының классификациясе бар, аның нигезендә ресурсларны, барлыкка килү (эзерлек) урынына, ресурсны исәпкә алу (бәяләү) ысулына, файдалану холкына карап, 3 төркемгә бүлү каралган.

### **2.3.2. Урманнарда агач булмаган урман ресурслары эзерләү һәм жыю өчен файдалану чорлары**

Агач булмаган урман ресурсларын эзерләү һәм жыю өчен дәүләт яки муниципаль милектәге урман кишәрлеген арендау шартнамәсе ун елдан кырык тугыз елга кадәр төзелә.

### **2.4. Урманнарда азык-төлек урман ресурслары эзерләү һәм дару үләннәре жыю өчен файдалану нормативлары, параметрлары һәм чорлары**

Азык-төлек урман ресурслары эзерләү һәм дару үләннәре жыеп алу өчен урманнарда файдалану Россия Федерациясе Урман кодексының 34, 35 статьялары, Россия Табиғат министрлыгының 2020 елның 28 июлендәге 494 номерлы Рослесхоз боерыгы белән расланган Азык-төлек урман ресурслары эзерләү һәм дару үләннәре жыеп алу кагыйдәләре, «Татарстан Республикасында урманнарда файдалану турында» 2008 елның 22 маендагы 22-ТРЗ Татарстан Республикасы законы белән регламентлана.

Азык-төлек урман ресурсларына кыргый жимешләр, жиләкләр, чикләвекләр, гөмбәләр, орлыклар, каен суы һәм башка урман ресурслары керә.

Азык-төлек урман ресурслары эзерләү һәм дару үләннәре жыеп алу гражданнар, юридик затлар тарафыннан эшкуарлык максатларында, шулай ук гражданнар тарафыннан – шәхси ихтыяжлар өчен гәмәлгә ашырылырга мөмкин.

Гражданнар, юридик затлар урман кишәрлекләрен арендау шартнамәләре нигезендә азык-төлек урман ресурсларын эзерлиләр һәм дару үләннәрен жыялар.

Урман кишәрлеген аренда шартнамәсе 10 елдан 49 елга кадәрге чорга төзелә.

Шәхси ихтыяжлар өчен азык-төлек урман ресурсларын эзерләү һәм дару үләннәрен жыю РФ Урман кодексының 11 статьясының 1 өлеше, «Татарстан Республикасында урманнарда файдалану турында» 2008 елның 22 маендагы 22-ТРЗ номерлы Татарстан Республикасы Законы нигезендә башкарыла.

Чикләрендә азык-төлек урман ресурсларын эзерләү һәм дару үләннәрен жыеп алу өчен урманнарда файдалану рөхсәт ителгән урман кварталлары һәм

аларның өлөшлөрө исемлеге 5 нче таблицада күрсөтөлгөн.

### 2.4.1. Урманнардан азык-төлөк урман ресурстарынын һәм дару үләннәрен төрлөрө буенча эзерләү һәм жыеп алу өчен файдалану нормативлары (ел саен рөхсәт ителгән күлөмнөрө) һәм параметрлары

Азык-төлөк урман ресурстарынын эзерләгәндә һәм дару үләннәрен жыйганда ел саен урманнардан рөхсәтле файдалануның рөхсәт ителгән күлөмнөрө 13 нче таблицада китерелә.

13 нче таблица

#### Азык-төлөк урман ресурстарынын эзерләгәндә һәм дару үләннәрен жыеп алганда урманнардан файдалану параметрлары

т/с	Азык-төлөк урман ресурстарынын, дару үләннәренөң төрө	Үлчәү берәмлеге	Эзерләүгә ел саен рөхсәт ителә торган күлөмө
1	2	3	4
Азык-төлөк ресурстары			
1.	Жиләкләр: жир жиләге	тонна	0,2
	клубника	тонна	0,2
	кызыл бөрлегән	тонна	0,2
	кура жиләге	тонна	1,0
	миләш	тонна	5,0
	шомырт	тонна	5,0
	Барлығы	тонна	11,6
2.	Гөмбә: ак	тонна	1,0
	майлы	тонна	2,0
	ал гөмбә	тонна	1,0
	кызыл гөмбә	тонна	10,0
	каен гөмбәсе	тонна	10,0
	гөрөждәләр	тонна	1,0
	сары гөмбә	тонна	1,0
	этәч гөмбәсе	тонна	1,0
	баллы гөмбә	тонна	15,0
	Барлығы	тонна	42,0
3.	Чикләвек: урман чикләвеге	тонна	5,0
4.	Агач суглары - каен	тонна	10,0
Дару чималы			
5.	Сары мәтрүшкә, икеөйле кычыткан, ландыш, аю табаны, дару ромашкасы, акбаш, эт тигәнәге, канлы үлән, пәси үләнә, сәдәп гөлә, лапчатка, үги ана яфрагы, кыр наратбашы һ.б.	тонна	0,3 (коры килеш)

Жиләк, гөмбә һәм дару чималлары уңышының 90 процентына кадәр өлөшө жирле халык тарафыннан үзләштерелә.

### 2.4.2. Эзерләү һәм жыеп алу вакытлары

Азык-төлөк урман ресурстарынын эзерләү һәм дару үләннәре жыю өчен урманнардан рөхсәтле файдалану чорлары урман кишәрлегенөң аренда шартнамәсендә билгеләнә.



### 2.4.3. Агач сутлары эзерлэгэндә нормативлар һәм параметрлар

Каен суты эзерләү өлгергән урман кишәрлекләрендә кисәренә 5 елдан да ким булмаган вакыт кала рөхсәт ителә.

Каен суты эзерләү сайланма кисүләр башкарыла торган утыртмаларда кирт салу ысулы белән гамәлгә ашырыла, кисүгә билгеләнгән агачлардан алу рөхсәт ителә.

Кисеп жибәрү өчен тулылыгы кимендә 0,4 һәм бер гектарга кимендә 200 данә агачлы, бонитетның I-III классларына караган урманның сәламәт өлеше сайлап алына. Кисеп жибәргәндә күкрәк биеклегендәге диаметры 20 см һәм аннан да юанрак булган агачларны билгелиләр.

Агач тамыры башланган жирдән 20-35 см биеклектә канал бораулау эшләрен башкаралар. Агачта бер һәм аннан да күбрәк кирт салу тишәкләре ясалган очракта, алар кәүсәнең бер ягында бер-берсеннән, сут бер савытка агып төшәрлек итеп, 8-15 см ераклыкта урнаштырыла.

Агач диаметрына карап, бораулана торган каналлар саны нормативлары киләсе таблицада китерелгән.

Агачның күкрәк биеклегендәге диаметры, см	Кирт салганда каналлар саны	Искәrmә
20-22	1	Диаметры 16 см булган агачларга кисәргә бер ел калгач кирт салу рөхсәт ителә, түбәндәгечә басым нормалары булганда: 16-20 см – 1 канал 21-24 см – 2 канал 25 см һәм күбрәк – 3 канал
23-27	2	
28-32	3	
33 һәм аннан күбрәк	3	

Кирт салу чоры тәмамланганнан соң, агачларның чирләп китүен кисәтү максатларында, тишәкләр сагыз пастасы белән сылап куелырга яисә агач бөке белән ябылырга һәм вар, бакча замазкасы яисә известьлы балчык белән сылап куелырга тиеш.

Калган елларда каналлар беренче елгы кисеп жибәрү каналлары дәрәжәсендә 10 см интервал белән агач кәүсәсе әйләнәсенә теге яисә бу ягына таба бораулана.

Эзерләү агачның техник сыйфатларын саклап калырылык итеп гамәлгә ашырылырга тиеш.

#### **2.4.4. Абага-кара абага эзерлөү**

Азык-төлөк урман ресурстарын эзерлөү аларның үсентелеренэ зыян китермәслек алымнар белән гамәлгә ашырылырга тиеш. Үсемлекләрне тамыры белән йолкып алу, яфрактарына һәм тамыр үзәгенэ зыян китерү тыела.

Кара абага чималын эзерлөү бер кишәрлектэ 3-4 ел дәвамында алып барыла. Аннары үсемлекләрне торгызу өчен тәнәфес кирәк: чималны бер тапкыр жыйган вакытта (бер сезонда) – 2-3 ел, ике тапкыр жыйган очракта – 3-4 ел.

#### **2.4.5. Урманнарда азык-төлөк урман ресурстары эзерлөү һәм дару үләннәре жыеп алу өчен файдалану чорлары**

Дәүләти яисә муниципаль милектәге урман кишәрлегенә аренда шартнамәсе, азык-төлөк урман ресурстарын эзерлөү һәм дару үләннәрен жыю өчен урманнарда файдалану максатларында, РФ Урман кодексының 72 статьясындагы 3 өлеше нигезендә ун елдан алып кырык тугыз елга кадәр төзелә.

Урман кишәрлегенә аренда шартнамәсенә вакыты урман хужалыгы регламентында урманнарда файдалану буенча каралган чорга туры китереп билгеләнә.

#### **2.5. Урманнарда аучылык хужалыгы өлкәсендә эшчәнлек төрләрен гамәлгә ашыру өчен файдалану нормативлары, параметрлары һәм чорлары**

Аучылык хужалыгы кыргый хайваннарның популяцияләре белән рациональ идарә итү һәм ел саен продукция алу рәвешендә урманнарда комплекслы файдалануга үз өлешен кертә.

Ау «Ау турында һәм аучылык ресурстарын саклау турында һәм Россия Федерациясенә аерым закон актларына үзгәрешләр кертү турында» 2009 елның 24 июлендәге 209-ФЗ номерлы федераль закон нигезендә гамәлгә ашырыла.

Урманнарны аучылык хужалыгы өлкәсендәге эшчәнлек төрләрен гамәлгә ашыру өчен файдалану РФ Урман кодексының 25, 36 статьялары белән регламентлана.

Урманнарда ау хужалыгы өлкәсендә эшчәнлек төрләрен гамәлгә ашыру өчен аучылык хужалыгын алып бару өчен файдалануны хокукый жайга салу Россия Табигать ресурстары һәм экология министрлыгының «Аучылык хужалыгы өлкәсендә эшчәнлек төрләрен гамәлгә ашыру өчен урманнарда файдалану кагыйдәләрен һәм Урман кишәрлекләрен бирмичә аучылык хужалыгы өлкәсендә эшчәнлек төрләрен гамәлгә ашыру өчен урманнарда файдалану очрактары исемлеген раслау турында» 2017 елның 12 декабрдәге 661 номерлы боерыгы, Россия Федерациясе Хөкүмәтенә «Аучылык инфраструктурасына карый торган объектлар исемлегенә турында» 2017 елның 11 июлендәге 1469-р номерлы боерыгы нигезендә гамәлгә ашырыла.

Аучылык биләмәләре чикләренә хокукый режимында аучылык хужалыгы өлкәсендә эшчәнлек төрләрен башкару рөхсәт ителә торган жирләр кертелә.

Аучылык биләмәләре түбәндәгеләргә бүленә:

1) «Ау турында һәм аучылык ресурстарын саклау турында һәм Россия Федерациясенә аерым закон актларына үзгәрешләр кертү турында» 2009 елның 24 июлендәге 209-ФЗ номерлы федераль законда каралган нигезләрдә юридик затлар, шәхси эшкуарлар тарафыннан кулланыла торган аучылык биләмәләре (алга таба - беркетелгән аучылык биләмәләре);

2) ау максатларында физик затлар ирекле йөри алу хокукына ия булган аучылык

биләмэләре (алга таба – гомуми файдаланудагы аучылык биләмэләре).

Гомуми файдаланудагы аучылык биләмэләре Россия Федерациясе субъектындагы аучылык биләмэләренә гомуми мәйданында кимендә егерме процентын тәшкит итәргә тиеш.

Аучылык биләмэләре ауның бер яки берничә төрөн гамәлгә ашыру өчен кулланылырга мөмкин.

Аучылык хужалыгы өлкәсендә эшчәнлек төрләрөн гамәлгә ашыру өчен урман кварталларының һәм урманчылык кишәрлекләре буенча аларның өлешләре исемлеге әлеге регламентның 5 нче таблицасында китерелгән.

### **2.5.1. Аучылык инфраструктурасы объектларын урнаштыру өчен рөхсәт ителгән биотехник чаралар уздыру исемлеге һәм нормалары**

Ел саен уздырыла торган биотехник чаралар күләме түбәндәге таблицада чагылдырылган.

Ел саен уздырыла торган биотехник чаралар күләме

т/с	Чараларның төрләре	Үлчәү берәмлеге	Ел саен рөхсәт ителә торган
1	2	3	4
1.	Куяннар өчен ашату мәйданнары ясау	данә	80
2.	Пошилар, кыр кәжәләре өчен жимлекләр урнаштыру	данә	50
3.	Пошилар, кабан дунгызлары, куяннар өчен тоз салынган катырлар урнаштыру	данә/тонна	140/2,5
4.	Бөртектә калдыклары эзерләү	тонна	4,0
5.	Азык эзерләү һәм хайваннарны ашату:		
	а) пошилар, кыр кәжәләре өчен себеркеләр	мең данә	3,0
	б) пошилар, кыр кәжәләре, куяннар өчен печән	тонна	5,0
6.	Бәрәңгә эзерләү	тонна	3,0
7.	Суерлар, божырлар өчен чуер ташлыклар кору	данә	50
8.	Гөрелдәвекләр кору	данә	50
9.	Кабан өчен ашату кырлары ясау	гектар	2
10.	Ауны чикли һәм тыя торган аншлагләр, күрсәткечләр урнаштыру	данә	45

### **2.6. Урманнардан авыл хужалыгы алып бару өчен рөхсәтле файдалану нормативлары, параметрлары һәм чорлары**

Урманнардан файдалану авыл хужалыгын алып бару Россия Табигать министрлыгының 2020 елның 2 июлендәге 408 номерлы боерыгы белән расланган «Урманнардан авыл хужалыгын алып бару өчен файдалану кагыйдәләре һәм, сервитут, гавами сервитут билгеләп яисә билгеләмичә, урман кишәрлеге бирмичә генә авыл хужалыгы алып бару өчен урманнардан файдалану исемлеге» нигезендә регламентлана.

Урманнар авыл хужалыгы алып бару (печән чабу, авыл хужалыгы терлекләрен көтү, умартачылык, төньяк боланчылыгы, товарлы аквакультура (товарлы балыкчылык), авыл хужалыгы культураларын үстерү һәм башка авыл хужалыгы эшчәнлегенә) өчен кулланылырга мөмкин, урман кишәрлеген биреп яки бирмичә, сервитут, гавами сервитут билгеләп яки билгеләмичә гамәлгә ашырыла.

Авил хужалыгын алып бару өчен урман кварталларының һәм урманчылык кишәрлекләре буенча аларның өлешләре исемлеге әлеге регламентның 5 нче таблицасында китерелгән.



## **2.9. Урманнардан рекреация эшчәнлеген гамәлгә ашыру өчен файдалану нормативлары, параметрлары һәм чорлары**

### **2.9.1. Урманнардан рекреация эшчәнлеген гамәлгә ашыру өчен файдалану нормативлары**

Рекреация эшчәнлеген РФ Урман кодексында туризм, физик культура һәм спорт, ял оештыру һәм гражданнарның сәламәтлеген ныгыту өлкәсендә хезмәтләр күрсәтү белән бәйләп эшчәнлек буларак карала.

Урманнардан шушы рәвешле файдалану (РФ Урман кодексының 41 статьясында) урман кишәрлекләре бирүне таләп итә торган төрләргә карый, әмма урман ресурсларынан башка гына гамәлгә ашырыла, бирелгән урман кишәрлекләрендә кирәкле урман инфраструктурасы, шул исәптән капитал һәм капитал булмаган төзелмәләр һәм корымалар булдырыла, территория төзекләндерелә (РФ Урман кодексының 13, 41 статьялары).

Рекреация эшчәнлеген оештыру үзенчәлекләре Россия Табигать министрлыгының 2020 елның 9 ноябрәндәге 908 номерлы боерыгы белән расланган Рекреация эшчәнлеген башкару өчен урманнардан файдалану кагыйдәләрендә бәян ителгән.

### **2.9.2. Рекреация эшчәнлеген зонасына караган, шул исәптән физик-культура, спорт һәм спорт-техник корымалар торгызу рөхсәт ителә торган, кварталларның һәм (яисә) аларның өлешләренен исемлеге.**

Кишәрлек урманчылыклары буенча рекреация эшчәнлеген гамәлгә ашыру өчен урман кварталларының яки аларның өлешләренен исемлеге әлеге регламентның 5 нче таблицасында китерелгән.

Чикләрендә рекреация эшчәнлеген гамәлгә ашыру объектларын төзү, үзгәртеп кору һәм эксплуатацияләү күздә тотылган урманнарны үзләштерүнең планлаштырыла торган зоналары түбәндәге таблицада китерелә.

Урманчылык	Кишәрлек урманчылыгы	квартал №	Файдаланучының, объектның исеме	Планлаштырыла торган чаралар
1	2	3	4	5
Түбән Кама	Баграж	70	«Ялта-Зэй» спорт эзерлеге үзәге коммерцияле булмаган спорт учреждениесе	Республика чаңгы шуу спортын үстерү максатларында спорт корылмасын төзү планлаштырыла
Түбән Кама	Биклән	7, 8, 9, 10	«Батыр» балалар-яшүсмерләр спорт мәктәбе» өстәмә белем бирү муниципаль бюджет учреждениесе	Түбән Кама муниципаль районында туризмны һәм рекреация зоналарын үстерү максатларында күпмаксатлы чаңгы трассаларын төзү планлаштырыла
Түбән Кама	Биклән	26, 118	«Чайка» балаларны савыктыру лагере	Үзгәртеп кору максатларында физик культура-савыктыру һәм спорт-техник билгеләнешендәге корылмалар комплексын төзү планлаштырыла
Түбән Кама	Биклән	118	«Түбән Кама индустриаль техникумы» дәүләт автоном һөнәри белем бирү учреждениесе	Түбән Кама муниципаль районында туризмны һәм рекреация зоналарын үстерү максатларында күпмаксатлы чаңгы трассаларын төзү планлаштырыла
Түбән Кама	Биклән	2	«Нижнекамскнефтехим» гавами акционерлык жәмгыяте учреждениесе – «Нефтехимик» спорт клубы	Түбән Кама муниципаль районында туризмны һәм рекреация зоналарын үстерү максатларында күпмаксатлы чаңгы трассаларын төзү планлаштырыла

Түбән Кама	Кызыл Юл	30	«Заря» балаларны савыктыру лагере» муниципаль бюджет учреждениесе	Лагерьны үзгәртеп кору максатларында спорт һәм физик культура-савыктыру корылмаларын төзәтү һәм төзү планлаштырыла
Түбән Кама	Биклән	1	«Кама» балаларны савыктыру лагере	Үзгәртеп кору максатларында физкультура-савыктыру корылмаларын төзү планлаштырыла
Түбән Кама	Кызыл Юл	71	Зәй муниципаль районы «Созвездие» балаларны савыктыру лагере» муниципаль бюджет учреждениесе	Үзгәртеп кору максатларында физкультура-савыктыру корылмаларын төзү планлаштырыла

### 2.9.3. Рекреация эшчэнлегенә караган зона территориясен функциональ зоналарга бүлү

Рекреацияләү зоналары вазифаи зоналарга түбэндәгечә бүлгәләнә:

1. Интенсив файдаланулы.
2. Уртача файдаланулы.
3. Оешкан рәвештә ял итүле.
4. Резерватлы.
5. Заказник.
6. Катгый режимлы.
7. Хужалыкка бәйле.

### 2.9.4. Урман кишәрлекләрендә вакытлыча төзелгән корылмалар исемлеге һәм аларны төзекләндерү нормативлары

Рекреация билгеләнешендәгә урманнарда территорияне төзекләндерү нормалары (гомуми мәйданның 100 гектары буенча)

т/с	Төзекләндерү элементлары	Яшел зона		Чикләрендәгә туристлык маршрутлары (1 км маршрутка)
		Актив ял	Һава сулап йөрү	
1	2	3	4	5
1.	Гравийлы, йөри торган өлеше 4,5 м (км) киңлегендә булган машина белән килү юллары	0,15	0,02	-
2.	Биләмәләр эчендәгә гравийлы, өслеге 3 м (км) киңлегендә булган юллар	1,8	0,5	-
3.	15 машинага исәпләнгән, грунтлы, гравий белән вак таш кушылган автотукталышлар (данә)	0,25	0,03	-
4.	Жәяүләп йөри торган сукмаклар (км)	-	0,04	-

### 2.9.5. Урманнардан рекреация эшчэнлеген гамәлгә ашыру өчен файдалану параметрлары һәм чорлары

Рекреация эшчэнлеге урманнарында хужалык эшчэнлеге халыкны ял иттерү өчен иң яхшы шартларны оештыруга, эстетик һәм санитар-гигиеник таләпләргә җавап бирә торган урман ландшафтларын саклауга һәм яхшыртууга, ландшафтларның типларын рациональ (оптималь) ярашлылыгын билгеләүгә юнәлдерелгән булырга тиеш.

Рекреация билгеләнешендәгә урманнар өчен эшләрнең эһәмиятле элементы булып аларның территорияләрен төзекләндерү тора, ул юллар төзү һәм ремонтлаудан, ял итү өчен урыннар һәм мәйданчыклар корудан, кече архитектура формаларын, урман скульптурасын урнаштырудан, төрле урман янгыннары корылмаларын төзүдән һәм башка төрле чараларны гамәлгә ашырудан гыйбарәт. Юл-сукмак челтәре барча территорияне бердәм композиция бөтенлегенә берләштерергә тиеш.

Рекреация басымы йогынтысында урман тирәлегенә үзгәрү дәрәжәсен ял итү режимы билгели, ә ял режимы - урманнарның территориясен оештыруны.



Урманнардан рекреация эшчәнлеген гамәлгә ашыру өчен файдаланганда урман кишәрлекләрендә капитал һәм капитал булмаган төзелмә объектлары, корылмалар исемлеге һәм аларны төзекләндерү нормативлары өстәмә тикшерүләр уздырганнан соң урманнарны үзләштерү проектларында аталган максатларда (ял, туризм оештыру, физик культура-савыктыру, спорт эшчәнлеге һ.б.) файдалану өчен тапшырылган конкрет урман кишәрлеге өчен бирелә.

РФ Урман кодексының 72 статьясы нигезендә рекреация эшчәнлеген гамәлгә ашыру максатында урман кишәрлегенең аренда шартнамәсе ун елдан алып кырык тугыз елга кадәрле срокка төзелә.

## **2.10. Урманнардан урман плантацияләре ясау һәм аларны эксплуатацияләү өчен файдалану нормативлары, параметрлары һәм чорлары**

Урман плантацияләрен оештыру һәм аларны эксплуатацияләү билгеле бер токым (максатчан токым) урман үсемлекләрен үстерүгә бәйле эшкуарлык эшчәнлегеннән гыйбарәт.

Билегеле бер токым урман утыртмаларына алар хисабыннан алдан билгеле сыйфатламалары булган агач материалын алу тәмин ителә торган ясалма утыртылган урман утыртмалары карый.

Урман плантацияләре урман фонды жирләрендә дә, башка категориядәге жирләрдә дә оештырыла ала.

Гражданның, юридик затларга урман плантацияләрен ясау һәм аларны эксплуатацияләү өчен урман кишәрлекләре – РФ Урман кодексы нигезендә, жир кишәрлекләре – жир законнары нигезендә арендага тапшырыла.

Урман плантацияләрендә урман утыртмаларын кисү һәм урман утыртмаларына кирт салу эшләрен башкару чикләүләрсез рөхсәт ителә.

Урманчылыкта урман плантацияләре, урман плантацияләрен техник проектлау материаллары юк, урманчылыкта урман плантацияләренә нигез салу өчен махсус тикшерүләр уздырылмай.

РФ Урман кодексының 72 статьясы нигезендә урман плантацияләрен оештыру һәм аларны эксплуатацияләү максатында урман кишәрлегенең аренда шартнамәсе ун елдан алып кырык тугыз елга кадәрле срокка төзелә.

## **2.11. Урманнардан жимешле, жиләкле, декоратив урман үсемлекләрен һәм дару үләннәрен үстерү өчен файдалану нормативлары, параметрлары һәм чорлары**

Урман жимешләрен, жиләкләрне, декоратив үсемлекләрен һәм дару үләннәрен үстерү жимешләр, декоратив үсемлекләр, дару үләннәре, жиләкләр һәм башка шуңа охшаш урман ресурсларын алуга бәйле эшмәкәрлек эшчәнлегеннән гыйбарәт. Урманнардан файдалануның элеге төре Россия Табиғат министрлыгының 2020 елның 28 июлендәге 497 номерлы боерыгы белән расланган Урманнардан жимешле, жиләкле, декоратив урман үсемлекләрен, дару үләннәрен үстерү өчен файдалану кагыйдәләрендә регламентлана һәм урман кишәрлегенең аренда шартнамәсе нигезендә урманнарны үзләштерү проекты нигезендә гамәлгә ашырыла.

Жимешле, жиләкле, декоратив урман үсемлекләрен, дару үләннәрен үстерү өчен, беренче чиратта, урман фонды жирләре составындагы урмансыз жирләр, шулай ук

урман булып житешмэгән, агачлар киселгән урыннар, аланнар һәм урман культураларын утыртканчыга кадәр урманның табигый торгызылуы мөмкин булмаган башка урман утыртмалары белән капланмаган жирләр; рекультивацияләнергә тиешле (эшкә яраклы үзлегә беткән торфлыклар һ.б.) жирләр файдаланыла.

Жимешле, жиләкле, декоратив урман үсемлекләрен, дару үләннәрен үстерү өчен үзгәртеп коруга билгеләнмәгән, азкыйммәтле утыртма кишәрлекләре файдаланылырга мөмкин.

Урманнардан жимешле, жиләкле, декоратив урман үсемлекләрен, дару үләннәрен үстерү өчен файдалану РФ Урман кодексының 27 статьясы нигезендә чикләнергә яки тыелырга мөмкин.

РФ Урман кодексының 72 статьясы нигезендә жимешле, жиләкле, декоратив урман үсемлекләрен, дару үләннәрен үстерү максатында урман кишәрлегенә аренда шартнамәсе ун елдан алып кырык тугыз елга кадәрле срокка төзелә.

Кишәрлек урманчылыктары буенча жимешле, жиләкле, декоратив урман үсемлекләрен, дару үләннәрен үстерү өчен урман кварталларының яки аларның өлешләренә исемлеге әлеге регламентның 5 нче таблицасында китерелгән.

## **2.12. Урманнардан урман питомниклары ясау һәм аларны эксплуатацияләү өчен файдалану нормативлары, параметрлары һәм чорлары**

Урман питомникларын (даими, вакытлыча) булдыру һәм аларны эксплуатацияләү төп урман агач токымнары үсентеләрен үстерү белән бәйле эшчәнлек булып тора.

Урман питомникларын төзү һәм аларны эксплуатацияләү кагыйдәләре Россия Табигать ресурслары һәм экология министрлыгының «Урман питомникларын төзү һәм аларны эксплуатацияләү кагыйдәләрен раслау турында» 2021 елның 12 октябрена 737 номерлы боерыгы белән расланган.

Урман питомниклары булдыру һәм алардан файдалану өчен урманнардан файдалану РФ Урман кодексының 27 статьясы нигезендә чикләнергә мөмкин.

Урман питомниклары төзү һәм аларны файдалану, әгәр мондый эшчәнлек аларның хокукый режимына каршы килмәсә, урман фонды жирләрендә һәм башка категория жирләрдә рөхсәт ителә (РФ Урман кодексының 39.1 статьясы).

Урман питомникларында кәлшәләр, үсентеләр үстерү өчен яхшыртылган һәм сортлы урман үсемлекләре кулланыла, әгәр мондый орлыклар юк икән, урман үсемлекләренә нормаль орлыклары кулланыла.

РФ Урман кодексының 72 статьясы нигезендә урман питомниклары оештыру һәм аларны эксплуатацияләү максатында урман кишәрлегенә аренда шартнамәсе ун елдан алып кырык тугыз елга кадәрле чорга төзелә.

Урман питомниклары булдыру һәм аларны кишәрлек урманчылыктары буенча эксплуатацияләү өчен урман кварталлары яисә аларның өлешләре исемлеге әлеге Регламентның 5 нче таблицасында китерелә.

Хәзерге вакытта Шәһәр яны урманчылыгы чикләрендә бер даими урман питомнигы бар, аларда төп урман хасил итүче токымнар үстерелә.

### **2.13. Жир асты байлыктарын геологик өйрөнүө, файдалы казылмаларны эзлөү һәм чыгаруны гамэлгә ашыру өчен урманнардан файдалану нормативлары, параметрлары һәм чорлары**

Урманнардан жир асты байлыктарын геологик өйрөнү, эзлөү һәм файдалы казылмалар чыгаруны гамэлгә ашыру өчен файдалану РФ Урман кодексының 43 статьясы, Россия Табигать ресурслары һәм экология министрлығының «Жир асты байлыктарын геологик өйрөнү, эзлөү һәм файдалы казылмалар чыгаруны гамэлгә ашыру өчен урманнардан файдалану тәртибен һәм, жир асты байлыктарын геологик өйрөнүө гамэлгә ашыру максатларында, урман кишәрлеге бирелмичә, сервитут билгеләп яки билгеләмичә урманнардан файдалану очрактары исемлеген раслау турында» 2020 елның 7 июлендәгә 417 номерлы боерыгы нигезендә гамэлгә ашырыла.

Жир асты байлыктарын геологик өйрөнү, файдалы казылмаларны эзлөү һәм чыгаруны гамэлгә ашыру өчен урманнардан файдалануның рөхсәт ителгән күләмнәре һәм урманчылыкларның кишәрлек урманчылыклары кисемендә урман кишәрлекләренен урнашкан урыны 5 нче таблицада чагылдырылган.

Урманнарны жир асты байлыктарын геологик өйрөнү, файдалы казылмаларны эзлөү һәм чыгару максатларында файдалану өчен дөүләт яки муниципаль милектәгә урман кишәрлеге арендага бирелә яки бу урман кишәрлегенә карата РФ Урман кодексының 9 статьясына ярашлы рәвештә сервитут билгеләнергә мөмкин. Урманнарны урман кишәрлеген бирмичә, сервитут билгеләмичә генә жир астын геологик өйрөнү максатларында файдалану рөхсәт ителә, әгәр күрсәтелгән максатларда эш башкару урман утыртмаларын кисүгә яки капитал төзелеш объектларын төзүгә китермәсә.

Жир асты байлыктарын геологик өйрөнү, файдалы казылмаларны эзлөү һәм чыгару максатында урманнардан файдалана торган затлар түбәндәгеләрне тәмин итә:

кулланыла торган урманнарны һәм урманга тоташкан урман кашакларны, ясалма һәм табигый су агымнарын житештерү һәм куллану калдыктары белән пычранудан даими чистарту;

житештерү эшчәнлегә барышында жимерелгән юлларны, киптерү канауларын, дренаж системаларын, күперләрен, башка гидротехник корылмаларны, квартал баганаларын, квартал юлларын, аншлактарны, урманнар территориясен төзекләндерү элементларын торгызуны;

Россия Федерациясе законнарына ярашлы рәвештә урман инфраструктурасы булдыруга бәйле булмаган, жир асты байлыктарын геологик өйрөнүгә, файдалы казылмаларны эзлөү һәм чыгаруны гамэлгә ашыруга бәйле объектларны тиешле эшләренә үтәү чорлары тәмамлану белән консервацияләүне яисә юк итүне һәм күрсәтелгән объектларны төзү, үзгәртеп кору һәм (яки) эксплуатацияләү өчен файдаланылган жирләренә рекультивацияләүне;

әлегә затлар гаебе белән барлыкка килгән һәләкәт очрактарын, шулай ук аларның нәтижәләрен бетерү буенча кирәкле чараларны күрү;

сейсмик разведка эшләрен планлаштыру һәм үткөрү, шулай ук хәрәкәт составын һәм йөкләрне яна урынга күчерү максатларында квартал ызаннары, урман юллары биләгән һәм урман утыртмалары белән капланмаган башка жирләрдән актив файдалану.

РФ Урман кодексының 43-46 статьялары нигезендә урманнардан файдаланганда алынган агач материалына милекчелек хокукы Россия Федерациясенә була.

Әлеге агач материалы Россия Федерациясе Хөкүмәтенен «Россия Федерациясе Урман кодексының 43-46 статьялары нигезендә урман фонды жирләрендә урнашкан урманнардан файдаланганда алынган агач материалын сату турында» 2009 елның 23 июлендәге 604 номерлы карары нигезендә сатыла.

РФ Урман кодексының 73.1 статьясының 3 өлешендә РФ Урман кодексының 43-46 статьялары нигезендә урманнардан файдалану өчен тапшырылган урман кишәрлекләрендә агач материалы эзерләү өчен аукцион уздырмыйча урман кишәрлекләренен аренда шартнамәләрен төзү каралган.

РФ Урман кодексының 73.1 статьясының 3 өлешендәге 3 пункттың 43, 45 статьяларда каралган очрақларда, дәүләт милкендә яки муниципаль милектә булган урман кишәрлеген файдалануга алу шартнамәсе жир асты байлыктарынан файдалануга лицензия гамәлдә булган чорга төзелә.

Жир асты байлыктарын геологик өйрәнүне, файдалы казылмалар эзләү һәм чыгаруны гамәлгә ашыру максатлары өчен урман кварталлары яисә аларның өлешләре исемлеге әлеге Регламентның 5 нче таблицасында китерелә.

«Россия Федерациясе Урман кодексына һәм урманнарны яңадан үрчетү һәм урман үстерүне камилләштерү өлешендә Россия Федерациясенен аерым закон актларына үзгәрешләр кертү турында» 2018 елның 19 июлендәге 212-ФЗ номерлы һәм «Россия Федерациясе Урман кодексына һәм Россия Федерациясенен аерым закон актларына үзгәрешләр кертү турында» 2021 елның 2 июлендәге 303-ФЗ номерлы федераль законнар нигезендә әлеге максатларда урманнардан файдаланучы затлар Россия Федерациясе Хөкүмәте билгеләгән тәртиптә урманнарны торгызу проектына яки урман үстерү проектына ярашлы рәвештә урман утыртмаларын кискәннән соң бер елдан соңга калмыйча урман утыртмалары киселгән майданга тигез майданда Татарстан Республикасы территориясе чикләрендә урманнарны торгызу яки урманнарны үстерү эшләрен башкарырга бурычлы, шул исәптән гражданның иминлеген тәмин итү һәм объектларны эксплуатацияләү өчен кирәкле шартларны оештыру өчен билгеләнгән саклык зоналарын булдырган очракта да.

#### **2.14. Урманнардан сусаклагычлар һәм башка ясалма су объектларын төзү һәм эксплуатацияләү, диңгез һәм елга портлары булдыру һәм аларны киңәйтү, гидротехник корылмалар төзү, реконструкцияләү һәм эксплуатацияләү өчен файдалану нормативлары, параметрлары һәм чорлары**

РФ Урман кодексының 44 статьясына ярашлы рәвештә, урман кишәрлекләре сусаклагычлар һәм башка ясалма су объектларын төзү һәм эксплуатацияләү, диңгез һәм елга портларын булдыру һәм аларны киңәйтү, су законнарына ярашлы рәвештә гидротехник корылмалар төзү, реконструкцияләү һәм эксплуатацияләү өчен файдаланыла.

Урман законнары нормаларында билгеләнгәнчә, РФ Урман кодексының 43-46 статьялары нигезендә урманнардан файдаланганда алынган агач материалына милекчелек хокукы Россия Федерациясенекә була.

Әлеге агач материалы Россия Федерациясе Хөкүмәтенен «Россия Федерациясе Урман кодексының 43-46 статьялары нигезендә урман фонды жирләрендә урнашкан урманнардан файдаланганда алынган агач материалын сату турында» 2009 елның 23

июлендәге 604 номерлы карары нигезендә сатыла.

РФ Урман кодексының 72 статьясының 3 өлеше һәм 74 статьясының 3 өлеше нигезендә урман кишәрлекләре атап үтелгән максатларда дәүләт органнары карарлары нигезендә, аукционнар уздырмыйча гына, бер елдан алып кырык тугыз елга кадәр чорга арендага тапшырыла.

Дәүләт яки муниципаль милектәге урман кишәрлекләре гражданның, юридик затларга РФ Урман кодексының 9 статьясына ярашлы рәвештә сусаклагычлар һәм башка ясалма су объектларын төзү һәм эксплуатацияләү, диңгез һәм елга портларын булдыру һәм аларны киңәйтү, гидротехник корылмалар төзү, реконструкцияләү һәм эксплуатацияләү өчен бирелә.

Сусаклагычлар һәм башка ясалма су объектларын төзү һәм эксплуатацияләү, диңгез һәм елга портларын булдыру һәм аларны киңәйтү, гидротехник корылмалар төзү, реконструкцияләү һәм эксплуатацияләү өчен кишәрлек урманчылыклары буенча урман кварталлары яки аларның өлешләре исемлеге әлеге регламентның 5 нче таблицасында китерелгән.

«Россия Федерациясе Урман кодексына һәм урманнарны яңадан үрчетү һәм урман үстерүне камилләштерү өлешендә Россия Федерациясенә аерым закон актларына үзгәрешләр кертү турында» 2018 елның 19 июлендәге 212-ФЗ номерлы һәм «Россия Федерациясе Урман кодексына һәм Россия Федерациясенә аерым закон актларына үзгәрешләр кертү турында» 2021 елның 2 июлендәге 303-ФЗ номерлы федераль законнар нигезендә әлеге максатларда урманнардан файдаланучы затлар Россия Федерациясе Хөкүмәте билгеләгән тәртиптә урманнарны торгызу проектына яки урманнарны үстерү проектына ярашлы рәвештә урман утыртмаларын кискәннән соң бер елдан соңга калмыйча урман утыртмалары киселгән майданга тигез майданда Татарстан Республикасы территориясе чикләрендә урманнарны торгызу яки урманнарны үрчетү эшләрен башкарырга бурычлы, шул исәптән гражданның иминлеген тәмин итү һәм объектларны эксплуатацияләү өчен кирәкле шартларны оештыру өчен билгеләнгән саклык зоналарын булдырган очракта да.

## **2.15. Урманнардан линияле объектлар төзү, үзгәртеп кору, эксплуатацияләү өчен файдалану нормативлары, параметрлары һәм чорлары**

РФ Шәһәр төзелеше кодексының 1 статьясының 10.1 пунктына ярашлы рәвештә, линияле объектларга электр тапшыру линияләре, элемент линияләре (шул исәптән линия-кабель корылмалары), торбаүткәргечләр, автомобиль юллары, тимер юл линияләре һәм башка шундый корылмалар керә.

Урманнардан файдалануның әлеге төре РФ Урман кодексының 45 статьясы һәм Россия Табигать министрлыгының «Урманнардан линияле объектлар төзү, аларны үзгәртеп кору, аларны эшләтү өчен файдалану кагыйдәләрен һәм, сервитут, гавами сервитут билгеләп яки билгеләмичә, урман кишәрлеген бирмичә урманнардан линияле объектлар төзү, аларны үзгәртеп кору, аларны эшләтү өчен файдалану очраклары исемлеген раслау турында» 2020 елның 10 июлендәге 434 номерлы боерыгы нигезендә регламентлана.

Сусаклагычлар, бүтән ясалма су объектлары, шулай ук гидротехник корылмалар, елга портлары, причаллар төзү өчен гражданның һәм юридик затларга урманчылыкның барча территориясе буйлап урман кишәрлекләрен даими (вакыты

чикләнмичә) файдалануга тапшыру аренда хокукында гамәлгә ашырылырга мөмкин, ә махсус сакланучы урман кишәрлекләрендә фәкәт күрсәтелгән эшләрне урнаштыру ихтималының башка вариантлары булмаган очракта гына рөхсәт ителә.

Дәүләт милкендә яки муниципаль милектә булган урман кишәрлекләре гражданнарга һәм юридик затларга РФ Урман кодексының 9 статьясы һәм 73.1 статьясының 3 өлеше нигезендә аукцион уздырмыйча кырык тугыз елга кадәр бирелә.

Урман фонды жирләрендә урнашкан урманнарны төзелеш, реконструкция, линияле объектларны эксплуатацияләү белән бәйлә объектларны урнаштыру өчен кулланганда урман булмаган жирләр, ә андый жирләр булмаганда – урманны торгызу өчен билгеләнгән жирләр (киселгән, янган, сирәкләнгән, чүлгә әверелгән урыннар, аланлыklar һәм башка урыннар), шулай ук түбән тулылыклы һәм аз дәрәжәдә кыйммәтле урман агачлары үскән майданнар кулланылырга тиеш.

Линияле объектларны төзү, үзгәртеп кору һәм эксплуатацияләү максатларында арендага, даими (вакыты чикләнмичә) файдалануга тапшырылган урман кишәрлекләрендә урман утыртмаларын кисү урманнарны үзләштерү проекты нигезендә гамәлгә ашырылырга тиеш. Урманнардан файдалануның әлеге төрендә урман фонды жирләрендә урнашкан урманнардан шушы рәвешле файдаланганда алынган агач материалына милекчелек хокукы Россия Федерациясенә була (РФ Урман кодексының 20 статьясының 2 өлеше). Әлеге агач материалын сату РФ Хөкүмәтенә «Россия Федерациясе Урман кодексының 43-46 статьялары нигезендә урман фонды жирләрендә урнашкан урманнардан файдаланганда алынган агач материалын сату турында» 2009 елның 23 июлендәге 604 номерлы карары нигезендә гамәлгә ашырыла.

Гражданнарның иминлеген тәмин итү һәм линияле объектларны эксплуатацияләү өчен кирәкле шартларны тудыру өчен билгеләнгән сак һәм санитар-саклык зоналарында урман утыртмаларын кисү күрсәтелгән зоналарда билгеләнгән режимга туры китереп гамәлгә ашырыла.

Россия Федерациясе Хөкүмәтенә «Электр челтәрләре хужалыгы объектларының саклык зоналарын һәм мондый зоналарның чикләрендә урнашкан жир кишәрлекләреннән файдалануда махсус шартлар билгеләү тәртибе турында» 2009 елның 24 февралендәге 160 номерлы карары нигезендә көчәнеш 1000 вольтка кадәр булган электр челтәрләре өчен түбәндәгечә саклык зонасы билгеләнә:

электр тапшыру һава линияләре буйлап (биналарга кергү өлешендә тармакларыннан тыш) жир өслегендә кырый үткәргечләр проекцияләреннән һәр ягыннан 2 метр ераклыкта торучы, параллель турылар белән чикләнгән жир кишәрлеге рәвешендә (алар үз торышыннан читкә чыгып тормаганда);

жир астынан электр тапшыручы кабель линияләре буйлап кырый кабельләрдән һәр ягыннан 1 метр ераклыкта торучы, параллель турылар белән чикләнгән жир кишәрлеге рәвешендә.

1000 В югары булган электр челтәрләренә саклык зонасы киләсе таблицага туры китереп билгеләнә.

## Көчөнеше 1000 В югары булган электр челтэрлэренең саклык зонасы

Көчөнешнең проектта каралган номинал классы, кВт	Саклык зонасы, м
1 кадэр	2 (биналарның стеналары, конструкциялэр һ.б. буйлап үзтотышлы яки изоляциялэнгэн үткэргечле линиялэр өчен саклык зонасы мондый линиялэрдэн норматив хокукый актларда билгелэнгэн минималь мөмкин аралык белэн билгелэнэ)
1-20	10 (5 – торак пунктлар чикләрендэ урнаштырылган үзтотышлы яки изоляциялэнгэн чыбыклы линиялэр өчен)
35	15
110	20
150, 220	25
330, 500, +/- 400	30
750, +/- 750	40

Торбаүткэргечлэргэ (алар нинди ысул белэн салынган булса да) зыян салыну ихтималын булдырмас өчен саклык зоналары билгелэнэ:

нефть, табигый газ, нефть продуктлары, нефть һәм ясалма углеводород газы транспортлаучы торбаүткэргеч трассалары буйлап, – торбаүткэргеч күчэрэненең һәр ягыннан 25 м ераклыкта узучы шартлы сызыклар белэн чиклэнгэн жир кишэрлеге рэвешендэ;

сыегайтылган углеводородлы газлар, тотрыклы булмаган бензин һәм конденсат транспортлаучы торбаүткэргеч трассалары буйлап, – торбаүткэргеч күчэрэненең һәр ягыннан 100 м ераклыкта уза торган шартлы сызыклар белэн чиклэнгэн жир кишэрлеге рэвешендэ;

күптармаклы торбаүткэргеч трассалары буйлап – кырый торбаүткэргечлэрнең күчэрлэреннән югарыда күрсәтелгэн аралыкларда уза торган шартлы сызыклар белэн чиклэнгэн жир кишэрлеге рэвешендэ;

су асты кичүлэре буйлап – кичүлэрнең кырый тармаклары күчэрлэреннән һәр ягыннан 100 м аралыкта торучы параллель яссылыклардан гыйбарэт булган су өслегеннән төпкэ кадэрге су тирэлегенең бер өлеше рэвешендэ;

конденсатны саклау һәм газсызландыру савытлары, продукцияне аварияле чыгару өчен жир амбарлары тирэли – күрсәтелгэн объектлар территориясе чикләренең һәр ягыннан 50 м ераклыкта торучы, йомык сызык белэн чиклэнгэн жир кишэрлеге рэвешендэ;

продукцияне транспортка эзерләүче технологик жайланмалар, суырту һәм тутыру буенча төп һәм аралык насос станциялэре, резервуар парклары, компрессор һәм газ бүлү станциялэре, продукцияне үлчәү төеннэре, салу һәм бушату эстакадалары, газны жир астында саклау станциялэре, нефть, нефть продуктларын жылыту пунктлары тирэли – күрсәтелгэн объектларның территориялэре чикләреннән һәр ягыннан 100 м торучы йомык сызыклар белэн чиклэнгэн жир кишэрлеге рэвешендэ (Магистраль торбаүткэргечлэрне саклау кагыйдэлэре (Россиянең Федераль тау һәм сәнэгий күзэтчелегенең 1992 елның 24 апрелендэге 9 номерлы карары белэн расланган) (Россиянең Федераль тау һәм сәнэгий күзэтчелегенең 1994 елның 23 ноябрэндэге 61 номерлы карары редакциясендэ).

Аерып чыгару полосаларының чиклэре аерып чыгару полосасын формалаштыру

өчен кирәкле жир кишәрлекләрен аерып чыгаруның Россия Федерациясе Транспорт министрлыгы раслаган нормаларын исәпкә алып билгеләнә.

Аерып чыгару полосаларының һәм саклык зоналарының зурлыклары РФ Транспорт министрлыгының 2008 елның 6 августындагы 126 номерлы боерыгында билгеләнгән Тимер юлларны аерып чыгару полосасын формалаштыру өчен кирәкле жир кишәрлекләрен аерып чыгару нормалары, шулай ук тимер юлларның саклык зоналарын исәпләп чыгару нормалары, жир корылышы, шәһәр төзелеше һәм проект документациясе, тимер юл линияләрен, төеннәрен һәм станцияләрен үстерүнең генераль схемалары нигезендә, шулай ук барлыкка килгән жирдән файдалану тәртибен һәм аерып чыгару полосаларының һәм саклык зоналарының элегрәк расланган зурлыкларын һәм чикләрен исәпкә алып билгеләнә.

Линияле объектларны төзү, үзгәртеп кору, эксплуатацияләү өчен урман кварталларының яки аларның өлешләренең исемлеге кишәрлек урманчылыклары буенча әлеге регламентның 5 нче таблицасында китерелде.

«Россия Федерациясе Урман кодексына һәм урманнарны яңадан үрчетү һәм урман үстерүне камилләштерү өлешендә Россия Федерациясенең аерым закон актларына үзгәрешләр кертү турында» 2018 елның 19 июлендәге 212-ФЗ номерлы һәм «Россия Федерациясе Урман кодексына һәм Россия Федерациясенең аерым закон актларына үзгәрешләр кертү турында» 2021 елның 2 июлендәге 303-ФЗ номерлы федераль законнар нигезендә әлеге максатларда урманнардан файдаланучы затлар Россия Федерациясе Хөкүмәте билгеләгән тәртиптә урманнарны торгызу проектына яки урманнарны үстерү проектына ярашлы рәвештә урман утыртмаларын кискәннән соң бер елдан соңга калмыйча урман утыртмалары киселгән мәйданга тигез мәйданда Татарстан Республикасы территориясе чикләрендә урманнарны торгызу яки урманнарны үрчетү эшләрен башкарырга бурычлы, шул исәптән гражданнарның иминлеген тәмин итү һәм объектларны эксплуатацияләү өчен кирәкле шартларны оештыру өчен билгеләнгән саклык зоналарын булдырган очракта да.

## **2.16. Урманнардан урман эшкәртү инфраструктурасы объектларын булдыру һәм эксплуатацияләү өчен файдалану нормативлары, параметрлары һәм чорлары**

Урманнардан агач эшкәртү инфраструктурасы объектларын булдыру һәм эксплуатацияләү өчен файдалану агач һәм башка урман ресурсларын эшкәртү объектларын булдыру, алардан продукция житештерүгә бәйле эшкуарлык эшчәнлегеннән гыйбарәт.

Урман эшкәртү инфраструктурасы объектларын булдыру һәм эксплуатацияләү өчен урман кишәрлекләрен куллану РФ Урман кодексының 46 статьясы, Россия Табигать ресурслары һәм экология министрлыгының «Урман эшкәртү инфраструктурасы объектларын булдыру һәм эксплуатацияләү өчен урманнардан файдалану кагыйдәләрен раслау турында» 2022 елның 31 гыйнварындагы 54 номерлы боерыгы белән регламентлана.

Дәүләт яки муниципаль милектәге урман кишәрлекләре гражданнарга, юридик затларга урман эшкәртү инфраструктурасы объектларын булдыру һәм эксплуатацияләү өчен арендага бирелә.

Урманнардан агач материалы һәм башка төрле урман ресурслары эшкәртү өчен



файдалану максатында урман кишәрлегенең аренда шартнамәсе бер елдан башлап кырык тугыз елга кадәрле чорга төзелә.

Әгәр федераль законнарда федераль дәүләт учреждениеләре тарафыннан урман эшкәртү инфраструктурасы объектларын булдыру һәм эксплуатацияләү рөхсәт ителә икән, дәүләт милкендәге урман кишәрлекләре әлегә учреждениеләргә күрсәтелгән максатлар өчен даими (вакытын чикләмичә) файдалануга бирелә ала.

Урман эшкәртү инфраструктурасы объектларын урнаштыру максатларында, барыннан да элек, урмансыз жирләр, ә урман кишәрлегендә андый жирләр булмаганда – кисүләрдән соң торгызылмаган кишәрлекләр, янган, сирәкләнгән жирләр, чүллекләр, ачык урыннар, шулай ук тулылыгы һәм кыйммәте түбән булган урман утыртмалары үсә торган жирләр файдаланыла.

Бүтән урман кишәрлекләреннән күрсәтелгән максатларда файдалану күрсәтелгән объектларны урнаштыруның башка вариантлары булмаганда рөхсәт ителә.

Саклагыч урманнарда булдыру, шулай ук Россия Федерациясе Урман кодексында һәм башка федераль законнарда каралган башка очракларда урман эшкәртү инфраструктурасын булдыру һәм эксплуатацияләү тыела.

Урман эшкәртү инфраструктурасы объектларын булдыру һәм эксплуатацияләү өчен урманнардан файдаланганда түбәндәге очраклар булмаска тиеш:

урманнарны пычрату (шул исәптән радиоактив һәм нефть матдәләре белән) һәм урманнарда башка төрле тискәре йогынты ясау;

Гражданнарның урманнарда булуына чикләүләр кертелгән очракта, транспорт чаралары белән урман кишәрлекләренә керү.

Кишәрлек урманчылыклары буенча урман эшкәртү инфраструктурасы объектларын булдыру һәм эксплуатацияләү өчен урман кварталлары яки аларның өлешләре исемлеге әлегә регламентның 5 нче таблицасында китерелгән.

«Россия Федерациясе Урман кодексына һәм урманнарны яңадан үрчетү һәм урман үстерүне камилләштерү өлешендә Россия Федерациясенә аерым закон актларына үзгәрешләр кертү турында» 2018 елның 19 июлендәге 212-ФЗ номерлы һәм «Россия Федерациясе Урман кодексына һәм Россия Федерациясенә аерым закон актларына үзгәрешләр кертү турында» 2021 елның 2 июлендәге 303-ФЗ номерлы федераль законнар нигезендә әлегә максатларда урманнардан файдаланучы затлар Россия Федерациясе Хөкүмәте билгеләгән тәртиптә урманнарны торгызу проектына яки урманнарны үстерү проектына ярашлы рәвештә урман утыртмаларын кискәннән соң бер елдан соңга калмыйча урман утыртмалары киселгән мәйданга тигез мәйданда Татарстан Республикасы территориясе чикләрендә урманнарны торгызу яки урманнарны үрчетү эшләрен башкарырга бурычлы, шул исәптән гражданнарның иминлеген тәмин итү һәм объектларны эксплуатацияләү өчен кирәкле шартларны оештыру өчен билгеләнгән саклык зоналарын булдырган очракта да.

## **2.17. Урманнардан дини эшчәнлекне гамәлгә ашыру өчен файдалану нормативлары, параметрлары һәм чорлары**

Урманнар дини оешмалар тарафыннан «Вөждан иреге һәм дини берләшмәләр турында» 1997 елның 26 сентябрендәге 125-ФЗ номерлы федераль закон нигезендә дини эшчәнлекне гамәлгә ашыру өчен файдаланылырга мөмкин.

Дини эшчәнлекне гамәлгә ашыру өчен тапшырылган урман кишәрлекләрендә дини һәм хәйриячелек билгеләнешендәге биналарны, корылмаларны, төзелмәләренә

торгызу рөхсәт ителә. Дәүләт милкендә яки муниципаль милектә булган урман кишәрлекләре дини оешмаларга дини эшчәнлекне гамәлгә ашыру өчен түләүсез нигездә файдалануга тапшырыла (РФ Урман кодексының 47 статьясы).

Кишәрлек урманчылыклары буенча дини эшчәнлекне гамәлгә ашыру өчен урман кварталларының яки аларның өләшләренең исемлегә әлегә регламентның 5 нче таблицасында китерелгән.

## 2.18. Урманнарны саклауга һәм яңадан үрчетүгә карата таләпләр

### 2.18.1. Урманнарда янғын куркынычсызлыгы чараларына, урманнарны радиоактив матдәләр белән пычранудан һәм тискәре башка йогынтыдан саклауга карата таләпләр

РФ Конституциясенең 9 статьясы һәм РФ Урман кодексының 51 статьясы нигезендә урманнар янғыннардан саклануырга тиеш.

Урманнарны янғыннардан саклау РФ Урман кодексы һәм «Янғын куркынычсызлыгы турында» федераль закон нигезендә биологик, урманчылык, экологик һәм төбәк үзенчәлекләрен исәпкә алып гамәлгә ашырыла һәм урманнардагы янғыннарны булдырмый калуга, вакытында ачыклауга һәм сүндерүгә юнәлдерелгән оештыру, хокукый һәм башка чаралар комплексын үз эченә ала.

Урманнардан файдаланганда, аларны саклаганда, торгызганда, урманнарда бүтән төрле эшчәнлекне гамәлгә ашырганда, шулай ук урманнарда гражданнар йөргәндә урманнарда янғын куркынычсызлыгын тәмин итү буенча бердәм таләпләр Россия Федерациясе Хөкүмәтенең 2020 елның 7 октябрена 1614 номерлы карары белән расланган Урманнарда янғын куркынычсызлыгы кагыйдәләрендә билгеләнгән. Урманнарда янғыннарны кисәтү һәм сүндерү чараларының төрләре, әлегә чаралар белән урманнардан файдаланучы затларны тәмин итү нормативлары, урманнардан файдаланганда урман янғыннарны кисәтү һәм сүндерү чараларының булу нормалары Россия Табигать министрлыгының 2014 елның 28 мартындагы 161 номерлы боерыгында расланган. Урманнарның табигый янғын куркынычлыгы классификациясе, һава шартларына бәйле рәвештә урманнарда янғын куркынычы классификациясе 2011 елның 05 июлендәге 287 номерлы Рослесхоз боерыгы белән расланган.

Урманнарны янғыннардан саклауның нәтижәләлеген арттыру максатларында Рослесхозның 1997 елның 19 декабрена 167 номерлы боерыгы белән Янғын-химия станцияләре турында нигезләмә расланган.

Түбән Кама урманчылыгы майданының янғын куркынычы классларына бүленеше киләсе таблицада күрсәтелде.

Жирләрнең гомуми майданын табигый янғын куркынычы класслары буенча бүлү  
Майданы, га

т/с	Урманчылык	Янғын чыгу куркынычы классы					Барлыгы	Уртача класс
		1	2	3	4	5		
1	2	3	4	5	6	7	8	9
1.	Түбән Кама	2386	3435	4460	29547	3559	43387	3,7
	%	5,5	7,9	10,3	68,1	8,2	100	

Урманда янғын барлыкка килү һәм таралу ихтималы, шулай ук аның интенсивлыгы һава шартларына карап билгеләнә. Бу вакытта метеорологик шартлар арасында янучан материалларны дымландыру яки корыту процессларына бәйләсе зуррак әһәмияткә ия булып тора. Мондый факторларга түбәндәгеләр керә: явым-төшемнәр, һаваның дымлылыгы һәм һава температурасы, җил һәм болытлылык.

#### Урманнарда һава торышына карап, янғын чыгу куркынычының федераль класслары

Урманнардагы янғын чыгу куркынычы классы	Комплекслы күрсәткеч зурлыгы	Янғын чыгу буенча куркыныч дәрәжәсе
I	2	3
I.	0 ... 300	Юк
II.	301 ... 1000	Аз
III.	1001 ... 4000	Уртача
IV.	4001 ... 10000	югары
V	10 000 артык	Гадәттән тыш

Россия Федерациясе Хөкүмәтенә «Урманнарны янғынга каршы төзекләндерү чаралары турында» 2011 елның 16 апрелдәге 281 номерлы карарына, «Урманнарны янғынга каршы төзекләндерү нормативлары раслау турында» 2012 елның 27 апрелдәге 174 номерлы бөерыгына таянып, регламентта табигый һәм икътисадый шартларны, урманнарның пирологик сыйфатламаларын, янғынның ихтимал чыганаclarын исәпкә алып, янғынга каршы чаралар комплексы билгеләнгән.

Янғынга каршы кору чараларының ел саен башкарыла торган күләме киләсе таблицада күрсәтелде.

#### Урманнарны янғынга каршы төзекләндерү буенча чараларның төрләре һәм күләмнәре характеристикасы

т/с	Чаралар исеме	Үлчәү берәмлеге	Таләп ителә торган күләме
1	2	3	4
1.	Урманнарда янғын куркынычсызлыгы чаралары турында мәгълүмат булган стендларны һәм башка билгеләрне һәм күрсәткечләрне урнаштыру, эксплуатацияләү һәм ремонтлау	данә	28
2.	Урманнарда килүче гражданның ял итү зоналарын төзекләндерү	данә	8
3.	Шлагбаумнар кую, эксплуатацияләү һәм аларны ремонтлау, янғын куркынычсызлыгын тәмин итү максатларында урманнарда гражданның булуын чикләүне тәмин итәрлек киртәләр кору	данә	14
4.	Урманнарны янғыннардан саклау өчен билгеләнгән урман юллары төзү	км	3,9
5.	Урманнарны янғыннардан саклау өчен билгеләнгән урман юлларын үзгәртеп кору	км	15,0
6.	Урманнарны янғыннардан саклау өчен билгеләнгән урман юлларын эксплуатацияләү	км	315,6
7.	Янғынга каршы минераллаштырылган полосалар урнаштыру	км	81
8.	Чистарту һәм яңарту:		

т/с	Чаралар исеме	Үлчәү берәмлеге	Таләп ителә торган күләме
1	2	3	4
9.	- ызан юллары	км	0
10.	- янгынга каршы минераллаштырылган полосалар	км	312,0
11.	Янгынга каршы сулыкларны һәм янгынга каршы су белән тәэмин итү чыганакларына килү юлларын эксплуатацияләү	данә	2
12.	Чыбык-чабыкны, урман түшәмәсен, коры үләннәрне һәм урмандагы башка янучан материалларны контрольдә тотып, профилактика максатларында янгынга каршы яндыру	гектар	0
13.	Урман утыртмаларының токым составын жайга салу һәм санитар-савыктыру чараларын уздыру юлы белән урманнарда табигый янгын куркынычын киметү	гектар	Татарстан Республикасы Президентының 2018 елның 24 декабрдәге ПУ-880 номерлы указы белән расланган Татарстан Республикасы Урман планы нигезендә

Урманнарда янгынга каршы профилактика уздыруда урман янгыннарына каршы пропаганда эһәмиятле роль уйный, ул урманнарны саклау һәм урман янгыннарын булдырмый калуга җаваплылык рухында җәмәгатьчелек фикерен һәм аерым кешеләрнең карашларын формалаштыру максатында анга планлы рәвештә йогынты ясауга юнәлдерелгән мәгълүмат-пропаганда чаралары һәм гамәлләре җыелмасыннан гыйбарәт. Урман янгыннарына каршы пропаганда максатчан, оператив булырга, ел чорына, урманнарда халыкның конкрет төркеме тарафыннан башкарыла торган эшчәнлекнең (ял итү, агач эзерләү, экспедицияләр һ.б.) торышына һәм холкына туры килергә, конкрет фактларны үз эченә алырга тиеш, ә басма матбугат чаралары эчтәлекле, кызыклы һәм образлы булырга тиеш.

Россия Федерациясе Хөкүмәтенең 2011 елның 17 маендагы 377 номерлы карары белән расланган Урманнардагы янгыннарны сүндерү планын һәм аның формасын эшләү һәм раслау кагыйдәләре нигезендә ел саен Урманнардагы янгыннарны сүндерү планы раслана.

### **2.18.2. Урманнарны саклауга карата таләпләр (санитар-савыктыру чараларының, урманнарны саклау буенча профилактика чараларының, зарарлы организмнарның чыганакларын ликвидацияләү чараларының, шулай ук вәкаләтле федераль башкарма хакимият органы билгеләгән башка чараларның нормативлары һәм параметрлары)**

Урманнарны саклау урманнарда зарарлы организмнарны ачыклауга һәм аларның таралуын кисәтүгә, ә зарарлы организм чыганаклары барлыкка килгән очракта, аларны бетерүгә юнәлдерелгән.

Урманнарны саклау дәүләт хакимияте органнары тарафыннан аларның РФ Урман кодексының 81-84 статьяларында билгеләнгән вәкаләтләре чикләрендә гамәлгә ашырыла.

Урманнарны зарарлы организмнардан саклау РФ Урман кодексының 60.1-60.10 статьялары һәм «Үсемлекләр карантини турында» 2014 елның 21 июлендәге 206-ФЗ номерлы федераль закон, Россия Федерациясе Хөкүмәтенең 2020 елның 9 декабрдәге 2047 номерлы карары белән расланган Урманнарда санитар куркынычсызлык кагыйдәләре (алга таба –Урманнарда санитар куркынычсызлык кагыйдәләре) нигезендә гамәлгә ашырыла.

Урманнардагы санитар куркынычсызлык чаралары түбәндәгеләрне үз эченә ала:

1. урманнарда жиңелчә, уртача һәм көчле урман патологиясе булган зоналарны билгеләү

2. урман авырулары буенча дәүләт мониторингы

3. урман патологиясенә тикшеренүләр уздыру

4. зарарлы организмнар таралуын кисәтү

5. урманнарда санитар куркынычсызлыкның башка чаралары, шул исәптән:

аварияле агачларны кисү – структур кимчелекләре булган агачларны, шул исәптән черек, тамырлары ярылган, куркыныч булып иелеп торган, бөтен агачның яки аның бер өлешенең егылуына һәм дәүләт, муниципаль милеккә, шулай ук гражданнарның милкенә һәм сәламәтлегенә зыян китерергә сәләтле агачларны кисү;

агитация чаралары, шул исәптән урманнарда санитар куркынычсызлык турында халык белән профилактик эңгәмәләр, уку йортларында урманнарда санитар куркынычсызлык турында ачык дәресләр үткөрү, аншлаптар һәм плакатлар элү, шулай ук урманнарда санитар куркынычсызлык кагыйдәләрен үтәү кирәклегенә турында массакүләм мәгълүмат чараларында мәгълүмати материаллар урнаштыру.

Татарстан Республикасы территориясендә урнашкан урман фонды жирләрендә урманнарны саклык районнарына бүлү «Рослесозащита» ФБУ филиалы – «Татарстан Республикасы Урманны саклау үзәге» тарафыннан гамәлгә ашырыла.

Урманнарны саклау районнарына бүлү тәртибе Россия Табигать министрлыгының 2017 елның 9 гыйнварындагы 1 номерлы боерыгы белән расланган.

Урман патологиясе буенча дәүләт мониторингын уздыру тәртибе шулай ук «Рослесозащита» ФБУ филиалы – «Татарстан Республикасы Урманны саклау үзәге» тарафыннан гамәлгә ашырыла.

Урман авырулары буенча дәүләт мониторингын уздыру тәртибе Россия Табигать министрлыгының 2017 елның 5 апрелдәге 156 номерлы боерыгы белән расланган.

Урман патологиясе буенча тикшеренүләр (алга таба – УПТ) урманнарда дәүләт урман-патологик мониторинг белешмәләрен, шулай ук урманнарның санитар һәм урман-патологик торышы турында башка мәгълүматларны исәпкә алып уздырыла.

Урман авырулары буенча тикшеренүләр үткөрү тәртибе, урман авыруларын тикшерү актының рәвеше Россия Табигать министрлыгының 2020 елның 9 ноябрдәге 910 номерлы боерыгы белән расланган.

УАТ урман кишәрлекләренең хәзерге санитар һәм урман авырулары буенча торышы турында мәгълүмат алу, шулай ук зарарлы организмнар таралуын кисәтү чараларын нигезләү һәм билгеләү максатларында уздырыла.

УПТ материаллары нигезендә санитар-савыктыру чаралары (алга таба – ССЧ) уздырыла.

ССЧ урман утыртмаларның санитар һәм урман патологик торышын яхшырту, зарарлы организмнарның таралу куркынычын киметү, урман корткычлары һәм авыруларына каршы көрәшү, урман утыртмаларын үзләренең максатчан функцияләре

белән тәэмин итү, шулай ук уңайсыз факторлардан (ут тәэсире, һава шартлары, туфрак-климат факторлары һәм башкалар, биотик һәм башка урманнарның тотрыклылығына яки максатчан функциясенә зыян китерүче абиотик факторлар) китерелгән зыян күләмен киметү максаты белән Россия Табигать ресурслары һәм экология министрлығының 2020 елның 9 ноябрәндәге 912 номерлы боекы белән расланган Зарарлы организмнарның таралуын кисәтү буенча чараларны гамәлгә ашыру кагыйдәләренә ярашлы рәвештә үткәрелә.

Зарарлы организмнар таралуын кисәтү түбәндәгеләрнең уздырылуын үз эченә ала:

- 1) урманнарны саклау буенча профилактика чаралары;
- 2) санитар-савыктыру чаралары, шул исәптән һәлак булган һәм зарарланган урман утыртмаларын кисү;
- 3) вәкаләтле федераль башкарма хакимият органы билгеләгән башка чаралар.

Махсус сакланыла торган табигать территорияләрендә урнашкан урманнарда зарарлы организмнар таралуын кисәтү чараларын уздыру территорияләрне махсус саклау режимын исәпкә алып гамәлгә ашырыла.

Һәлак булган һәм зыян күргән урман утыртмаларын кисүнең, матди кыйммәткә әйләндереп булмый торган агач материалын, шулай ук аварияле агачларны жыештыруның планлаштырылган күләмнәре 15 нче таблицادا китерелә.

15 нче таблица

### Санитар-савыктыру чараларының нормативлары һәм параметрлары

т/с	Күрсәткечләр	Үлчәү берәмлеге	Һәлак булган һәм зарарланган урман утыртмаларын кисү			Аварияле агачларны жыештыру	Ликвидлы булмаган агачларны жыештыру	Барлығы
			Барлығы	Шул исәптән:				
				таташ	сайланма			
1	2	3	4	5	6	7	8	9
Түбән Кама урманчылыгы								
Саклагыч урманнар								
Ылыслы								
Токымы – нарат								
1.	Урманчылык таләпләре буенча ачыкланган фонд	гектар	0,0	0,0	0,0	0,0	70	70
		мең куб.метр	0,0	0,0	0,0	0,0	0,8	0,8
2.	Кисү яисә жыештыру чоры	Ел		2,0	3,0	1,0	10,0	
3.	Ел саен алырга рөхсәт ителә торган агач материалы күләме:							
	мәйданы	гектар	0,0	0,0	0,0	0,0	7,0	7,0

п/с	Күрсәткечләр	Үлчәү берәмлеге	Һәлак булган һәм зарарланган урман утыртмаларын кисү			Аварияле агачларны жыештыру	Ликвидлы булмаган агачларны жыештыру	Барлығы
			Барлығы	Шул исәптән:				
				тоташ	сайланма			
1	2	3	4	5	6	7	8	9
	Сайлана торган запас, барлығы:							
	- тамыр	мең куб.метр	0,0	0,0	0,0	0,0	0,1	0,1
	- ликвидлы	мең куб.метр	0,0	0,0	0,0	0,0	0,0	0,0
	- эшкә яраклы	мең куб.м	0,0	0,0	0,0	0,0	0,0	0,0
<b>Жәмгысе ылыслы</b>								
1.	Урманчылык таләпләре буенча ачыкланган фонд	гектар	0,0	0,0	0,0	0,0	70	70
		мең куб.метр	0,0	0,0	0,0	0,0	0,8	0,8
2.	Кисү яисә жыештыру чоры	Ел		2,0	3,0	1,0	10,0	
3.	Ел саен алырга рөхсәт ителә торган агач материалы күләме:							
	мәйданы	гектар	0,0	0,0	0,0	0,0	7,0	7,0
	Сайлана торган запас, барлығы:							
	- тамыр	мең куб.метр	0,0	0,0	0,0	0,0	0,1	0,1
	- ликвидлы	мең куб.метр	0,0	0,0	0,0	0,0	0,0	0,0
	- эшкә яраклы	мең куб.м	0,0	0,0	0,0	0,0	0,0	0,0
<b>Яфраклы каты токымнар</b>								
<b>Токымы – имән</b>								
1.	Урманчылык таләпләре буенча ачыкланган фонд	гектар	0,0	0,0	0,0	0,0	70	70
		мең куб.м	0,0	0,0	0,0	0,0	0,8	0,8
2.	Кисү яисә жыештыру чоры	Ел		2,0	3,0	1,0	10,0	
3.	Ел саен алырга рөхсәт ителә торган агач материалы күләме:							
	мәйданы	гектар	0,0	0,0	0,0	0,0	7,0	7,0
	Сайлана торган запас, барлығы:							
	- тамыр	мең куб.м	0,0	0,0	0,0	0,0	0,1	0,1
	- ликвидлы	мең куб.м	0,0	0,0	0,0	0,0	0,0	0,0
	- эшкә яраклы	мең куб.м	0,0	0,0	0,0	0,0	0,0	0,0

п/с	Күрсәткечләр	Үлчәү берәмлеге	Һәлак булган һәм зарарланган урман утыртмаларын кисү			Аварияле агачларны жыештыру	Ликвидлы булмаган агачларны жыештыру	Барлығы
			Барлығы	Шул исәптән:				
				тоташ	сайланма			
1	2	3	4	5	6	7	8	9
<b>Яфраклы каты токымнар, барлығы:</b>								
1.	Урманчылык таләпләре буенча ачыкланган фонд	гектар	0,0	0,0	0,0	0,0	70	70
		мең куб.м	0,0	0,0	0,0	0,0	0,8	0,8
2.	Кисү яисә жыештыру чоры	Ел		2,0	3,0	1,0	10,0	
3.	Ел саен алырга рөхсәт ителә торган агач материалы күләме:							
	мәйданы	гектар	0,0	0,0	0,0	0,0	7,0	7,0
	Сайлана торган запас, барлығы:							
	- тамыр	мең куб.м	0,0	0,0	0,0	0,0	0,1	0,1
	- ликвидлы	мең куб.м	0,0	0,0	0,0	0,0	0,0	0,0
	- эшкә яраклы	мең куб.м	0,0	0,0	0,0	0,0	0,0	0,0
<b>Яфраклы йомшак токымнар</b>								
<b>Токымы – каен</b>								
1.	Урманчылык таләпләре буенча ачыкланган фонд	гектар	27,4	1,6	25,8		382	409,4
		мең куб.м	1,6	0,2	1,4		4,6	6,2
2.	Кисү яисә жыештыру чоры	Ел		2,0	3,0	1,0	10,0	
3.	Ел саен алырга рөхсәт ителә торган агач материалы күләме:					10		
	мәйданы	гектар	9,4	0,8	8,6		38,2	47,6
	Сайлана торган запас, барлығы:			0,0	0,0	0,0		
	- тамыр	мең куб.метр	0,6	0,1	0,5	0,0	0,5	1,1
	- ликвидлы	мең куб.м	0,3	0,0	0,3	0,0	0,0	0,1
	- эшкә яраклы	мең куб.м	0,0	0,0	0,0	0,0	0,0	0,0
<b>Токымы – юкә</b>								
1.	Урманчылык таләпләре буенча ачыкланган фонд	гектар	0,0	0,0	0,0	0,0	70	70
		мең куб.м	0,0	0,0	0,0	0,0	0,8	0,8
2.	Кисү яисә жыештыру чоры	Ел		2,0	3,0	1,0	10,0	
3.	Ел саен алырга рөхсәт							



п/с	Күрсәткечләр	Үлчәү берәмлеге	Һәлак булган һәм зарарланган урман утыртмаларын кисү			Аварияле агачларны жыештыру	Ликвидлы булмаган агачларны жыештыру	Барлығы
			Барлығы	Шул исәптән:				
				тоташ	сайланма			
1	2	3	4	5	6	7	8	9
	ителә торган агач материалы күләме:							
	мәйданы	гектар	0,0	0,0	0,0	0,0	7,0	7,0
	Сайлана торган запас, барлығы:							
	- тамыр	мең куб.метр	0,0	0,0	0,0	0,0	0,1	0,1
	- ликвидлы	мең куб.м	0,0	0,0	0,0	0,0	0,0	0,0
	- эшкә яраклы	мең куб.м	0,0	0,0	0,0	0,0	0,0	0,0
Йомшак яфраклылар буенча жәмгысе								
1.	Урманчылык таләпләре буенча ачыкланган фонд	гектар	27,4	1,6	25,8		452	479,4
		мең куб.м	1,6	0,2	1,4		5,4	7
2.	Кисү яисә жыештыру чоры	Ел		2,0	3,0	1,0	10,0	
3.	Ел саен алырга рөхсәт ителә торган агач материалы күләме:					10		
	мәйданы	гектар	9,4	0,8	8,6		45,2	54,6
	Сайлана торган запас, барлығы:			0,0	0,0	0,0		
	- тамыр	мең куб.м	0,6	0,1	0,5	0,0	0,5	1,1
	- ликвидлы	мең куб.м	0,3	0,0	0,3	0,0	0,0	0,1
	- эшкә яраклы	мең куб.м	0,0	0,0	0,0	0,0	0,0	0,0
Саклаучы урманнар буенча барлығы								
1.	Урманчылык таләпләре буенча ачыкланган фонд	гектар	27,4	1,6	25,8		592	619,4
		мең куб.м	1,6	0,2	1,4		7	8,6
2.	Кисү яисә жыештыру чоры	Ел		2,0	3,0	1,0	10,0	
3.	Ел саен алырга рөхсәт ителә торган агач материалы күләме:					10		
	мәйданы	гектар	9,4	0,8	8,6		59,2	68,6
	Сайлана торган запас, барлығы:			0,0	0,0	0,0	0,0	0,0
	- тамыр	мең куб.м	0,6	0,1	0,5	0,0	0,7	1,3
	- ликвидлы	мең куб.м	0,3	0,0	0,3	0,0	0,0	0,3

п/с	Күрсәткечләр	Үлчәү берәмлеге	Һәлак булган һәм зарарланган урман утыртмаларын кисү			Аварияле агачларны жыештыру	Ликвидлы булмаган агачларны жыештыру	Барлығы
			Барлығы	Шул исәптән:				
				тоташ	сайланма			
1	2	3	4	5	6	7	8	9
	- эшкә яраклы	мең куб.м	0,0	0,0	0,0	0,0	0,0	0,0
Урманчылыктар буенча жәмгысе								
1.	Урманчылык таләпләре буенча ачыкланган фонд	гектар	27,4	1,6	25,8		592	619,4
		мең куб.м	1,6	0,2	1,4		7	8,6
2.	Кисү яисә жыештыру чоры	Ел		2,0	3,0	1,0	10,0	
3.	Ел саен алырга рөхсәт ителә торган агач материалы күләме:					10		
	мәйданы	гектар	9,4	0,8	8,6		59,2	68,6
	Сайлана торган запас, барлығы:			0,0	0,0	0,0	0,0	0,0
	- тамыр	мең куб.м	0,6	0,1	0,5	0,0	0,7	1,3
	- ликвидлы	мең куб.м	0,3	0,0	0,3	0,0	0,0	0,3
	- эшкә яраклы	мең куб.м	0,0	0,0	0,0	0,0	0,0	0,0

**Искәрмә:** санитар-савыктыру чараларының күләменә урман авырулары буенча тикшерүләр акты нигезендә үзгәрешләр кертелә («Урманнарны зарарлы организмнардан саклауны җайга салуны камилләштерү өлешендә Россия Федерациясе Урман кодексына үзгәрешләр кертү турында» 2015 елның 30 декабрендәге 455 номерлы федераль закон буенча).

Урманнарны саклау буенча чаралар күләме корткычларның яңа чыганаclarы һәм урман авырулары барлыкка килүгә бәйле рәвештә һәм утыртмаларның санитар торышы үзгәрүгә карап үзгәртелергә тиеш.

УАТ нәтижеләре профилактика чараларын планлаштыру нигезе булып тора. Профилактика чараларын планлаштыру нәтижеләре урман хужалыгы регламентларында һәм урманнарны үзләштерү проектларында чагылдырыла.

**Зарарлы организмнар таралуны кисәтү буенча профилактика һәм башка төрле чараларның параметрлары**

т/с	Чара	Үлчәү берәмлеге	Чараның күләме	Уздыру чоры	Чараның ел саен башкарыла торган күләме
1	2	3	4	5	6
<b>урман хужалыгы</b>					
1.	начар шартларда (корылык, бөжәкләр зыян салу) урман утыртмаларының тотрыклылыгын арттыру өчен ашламалар һәм минерал өстәмәләр куллану	гектар	Зарурлыкка карап.		
2.	Агачларны дөвалау	данә	Зарурлыкка карап.		
3.	зарарлы организмнар чыганагы барлыкка килмәсен өчен пестицидлар һәм урманны саклау өчен биологик чаралар куллану	гектар	Зарурлыкка карап.		
<b>Биотехник</b>					
4.	бөжәк белән тукланучы кошларның һәм бөжәк белән тукланучы башка хайваннарның тереклек итү һәм үрчү шартларын яхшырту	гектар	Зарурлыкка карап.		
5.	энтотофаг-бөжәкләрнең тереклек итү урыннарын саклау, аларны чыгару, күчерү һәм интродукцияләү	гектар	Зарурлыкка карап.		
6.	нектар бирүче үләнле үсемлекләр чәчү	гектар	Зарурлыкка карап.		
7.	феромоннар куллану	гектар	Зарурлыкка карап.		

**Профилактика, санитар-савыктыру, жир өстендә корыта торган һәм биотехник урман саклау чараларын үтәү нормативлары**

Чара	Үлчәү берәмлеге	Чараның күләме
Урман авырулары ягыннан тикшеренү	гектар	85
Тоташ санитар кисү	гектар	0,8
Сайланма санитар кисү	гектар	8,6
Ликвидлы булмаган агачларны жыештыру	гектар	59,2
Авария хәлендәге агачларны кисү	данә	10
Профилактика чаралары	Зарурлыкка карап.	
Агитация чаралары	Зарурлыкка карап.	

**Зарарлы организмнарның чыганаclarын юкка чыгару чараларының параметрлары**

т/с	Чара	Үлчәү берәмлеге	Чараның күләме	Уздыру чоры	Чараның ел саен башкарыла торган күләме
1	2	3	4	5	6
1.	Зарарлы организмнарның	гектар	Зарурлыкка карап.		

т/с	Чара	Үлчәү берәмлеге	Чараның күләме	Уздыру чоры	Чараның ел саен башкарыла торган күләме
1	2	3	4	5	6
	чыганаclarын тикшерү				
2.	Зарарлы организмнарны юкка чыгару яисә күләмен киметү, шул исәптән химия препаратлары белән	гектар		Зарурлыкка карап.	
3.	Зарарлы организмнар белән зарарланган урман утыртмаларының токым һәм яшь составларын жайга салу максатларында урман утыртмаларын кисү.	гектар		Зарурлыкка карап.	

### **2.18.3. Урманнарны янадан үрчетүгә карата таләпләр (урманнарны торгызу, урман үстерү, урманнарны карау чараларын үткәрү нормативлары, параметрлары, чорлары)**

Киселгән, һәлак булган, зыян күргән урманнар янадан үрчетелергә тиешле.

Россия Федерациясе Урман кодексының 61 статьясының 2 пункты нигезендә урманнарны янадан үрчетү түбәндәгеләрне үз эченә ала:

1) урман орлыкчылыгы;

2) урманнарны торгызу;

3) урманнарны карау;

4) урманнарны торгызу өчен билгеләнгән жирләрне урман урнашкан жирләргә кертү.

Урман орлыкчылыгы 454-ФЗ номерлы федераль закон һәм РФ Урман кодексының 65 статьясы нигезендә гамәлгә ашырыла.

Урманнарны торгызу РФ Урман кодексының 61, 62 статьялары, Россия Табигать министрлыгының 2021 елның 29 декабрдәге 1024 номерлы боерыгы белән расланган Урманнарны торгызу кагыйдәләре (алга таба Урманнарны торгызу кагыйдәләре) нигезендә гамәлгә ашырыла.

Урман үстерү РФ Урман кодексының 63 статьясы, Россия Табигать ресурслары министрлыгының 2021 елның 20 декабрдәге 978 номерлы боерыгы белән расланган Урман үстерү кагыйдәләре (алга таба – Урман үстерү кагыйдәләре) нигезендә башкарыла.

Урманнарны карау РФ Урман кодексының 64 статьясы, Россия Табигать министрлыгының «Урманнарны карау кагыйдәләрен раслау турында» 2020 елның 30 июлендәге 534 номерлы боерыгы (алга таба – Урманнарны карау кагыйдәләре) белән регламентлана.

Урманнарны карау урманнарны үзләштерү проекты нигезендә урманнардан файдаланучылар, шулай ук дәүләт хакимияте органнары, жирле үзидарә органнары (алга таба – дәүләт хакимияте органнары, жирле үзидарә органнары) тарафыннан РФ Урман кодексының 81–84 статьяларына ярашлы рәвештә билгеләнгән вәкаләтләре чикләрендә башкарыла.

Урманнарны тәрбия кылу эшләре Урманнарны тәрбия кылу кагыйдәләренә туры

китереп, чара төрлөре буенча Россия Федерациясе субъектларының урман планнарында, урманчылыктарның (урман паркларының) урман хужалыгы регламентларында, урманнарны үзлөштөрү проектларында күрсәтелгән күләмнөрдө гамәлгә ашырыла.

Урманнарны карап тоту чараларына урман утыртмаларын тәрбия кылу максатларында уздырыла торган кисүләр; агроурман-меолиоратив чаралар; бүтән чаралар, шул исәптән урман утыртмаларын яңарту; урман утыртмаларының формасын үзгөртү; урман утыртмаларын реконструкцияләү; урманнарны урманчылык-урманнарны саклау буенча тәрбияләү; урманның яңарышын, шытымнарын һәм утыртмаларның башка кыйммәтле компонентларын (тәрбия объектларын) карау; урманнарны рекреацион-ландшафт тәрбияләү; урманнарны тәрбия кылуның ярдәмче төрлөре; урманнарны карауның махсус төрлөре керә.

Урманнарны карау чаралары эксплуатация урманнарының максатчан билгеләнешен, саклагыч урманнарның һәм махсус сакланучы урман кишәрлекләренең категорияләрен исәпкә алып гамәлгә ашырыла.

Эксплуатация урманнарында урманнарны тәрбия кылу чаралары урманнарның продуктлылыгын арттыруга, югары сыйфатлы агач материалы һәм агач булмаган урман ресурслары алуга юнәлдерелгән.

Эксплуатация урманнарында ясалма һәм табигый барлыкка килгән, агач материалына ихтыяж зур булган максатчан агач токымнарына карата тәрбияви чаралар башкарыла. Максатчан агач токымнары Россия Федерациясе субъектының урман планында агач материалын житештерү структурасына һәм аңа булган ихтыяжга ясалган анализ нигезендә билгеләнергә тиеш.

Саклагыч урманнарда һәм махсус сакланучы урман кишәрлекләрендә урманнарны карау чаралары тирәлек урманнарның хасил итүче, су саклаучы, саклагыч, санитар-гигиена, савыктыру һәм файдалы функцияләрен саклауга һәм торгызуга юнәлдерелгән.

Саклагыч урманнар һәм урманнарның махсус сакланучы кишәрлекләре өчен максатчан токымлы агачлар булып саклагыч урманнарның һәм махсус саклана торган урман кишәрлекләренең максатчан билгеләнешенә җавап бирә торган агач токымнары санала.

Урманнарны карау буенча уздырылган чараларның сыйфатлылыгын һәм нәтижәлелеген бәяләү дөүләт хакимияте органнары, жирле үзидарә органнары тарафыннан, Россия Табигать министрлыгының 2022 елның 17 гыйнварындагы 23 номерлы боерыгы белән расланган Диләнкеләрне карау тәртибенә туры китереп, диләнке эшләрә тәмамланганнан соң диләнкеләрне караганда, Россия Табигать министрлыгының «Дөүләт урман реестрына документлаштырылган мәгълүматларны кертүгә һәм аны үзгөртүгә нигез булган документларның исемлеген, формасын һәм аларны эзерләү тәртибен раслау турында» 2013 елның 11 ноябрөндәге 496 номерлы боерыгы белән расланган тәртиптә дөүләт урман реестрына мәгълүмат керткәндә һәм аны үзгөрткәндә гамәлгә ашырыла.

Урманнарны торгызу өчен билгеләнгән жирләрне урман утыртмалары биләгән жирлөргә кертү РФ Урман кодексының 64.1 статьясы нигезендә гамәлгә ашырыла.

Урман утыртмалары вәкаләтле федераль башкарма хакимияте билгеләгән критериялөргә һәм таләплөргә җавап биргән очракта, урманнарны торгызу өчен билгеләнгән жирләрне урман утыртмалары били торган жирлөргә кертү дөүләт

хакимияте органнары һәм жирле үзидарә органнары тарафыннан аларның РФ Урман кодексының 81-84 статьяларына ярашлы рәвештә билгеләнгән вәкаләтләре чикләрендә гамәлгә ашырыла.

Урманнарны торгызу өчен билгеләнгән жирләрне урман утыртмалары били торган жирләргә кертү тәртибе һәм тиешле акт формасы вәкаләтле федераль башкарма хакимият органы тарафыннан билгеләнә.

Яшь агачларны карау һәм урманнарны карауга бәйле булмаган бүтән чараларның нормативлары һәм параметрлары 16 нче таблицада китерелә.

Яшь агачларны карау һәм урманнарны карауга бәйлә булмаган бүтән чараларның нормативлары һәм параметрлары

Урманнарны карау төрләренең исеме	Кишәрлек урманчылыгы	Хужалык	Агач токымы	Мәйданы, га	Киселә торган запас, куб.м	Кабатлану вакыты, ел	Еллык күләме		
							Мәйданы, га	Киселә торган запас, куб.метр	
								Гомуми	1 гектардан
1	2	3	4	5	6	7	8	9	10
Яшь агачлар арасында урманнарны карау буенча кисүләргә уздыру шул исәптән				222	2650		40	458	12
Яктылык кертү өчен кисү	Баграж	Яфраклы каты токымнар	Имән биек кәүсәле.	4	10	5	1	2	3
	Кишәрлек урманчылыгы буенча барлыгы			4	10		1	2	3
	Биклән	Ылыслы	Нарат	4	10	5	1	2	2
		-//-	Чыршы	2	-	5	-	-	-
		Жәмгысә ылыслы		6	10		1	2	2
	Кишәрлек урманчылыгы буенча барлыгы			6	10		1	2	2
	Ворошилов	Ылыслы	Нарат	29	80	5	6	16	3
		-//-	Чыршы	3	-	5	-	-	-
		Жәмгысә ылыслы		32	80		6	16	3
		Яфраклы каты токымнар	Имән биек кәүсәле.	1	10	5	-	2	10
	Кишәрлек урманчылыгы буенча барлыгы			33	90		6	18	3
	Кызыл Юл	Ылыслы	Нарат	4	10	5	1	2	3

Урманнарны карау төрләренең исеме	Кишәрлек урманчылыгы	Хужалык	Агач токымы	Майданы, га	Киселә торган запас, куб.м	Кабатлану вакыты, ел	Еллык күләме		
							Майданы, га	Киселә торган запас, куб.метр	
								Гомуми	1 гектардан
1	2	3	4	5	6	7	8	9	10
		-//-	Чыршы	3	10	5	1	2	3
		Жәмгысе ылыслы		7	20		2	4	3
		Яфраклы каты токымнар	Имән биек кәүсәле.	6	40	5	1	8	7
	Кишәрлек урманчылыгы буенча барлыгы			13	60		3	12	5
	Ләке	Ылыслы	Чыршы	5	10	5	1	2	2
		Яфраклы каты токымнар	Имән биек кәүсәле.	3	20	5	1	4	6
	Кишәрлек урманчылыгы буенча барлыгы			8	30		2	6	4
Урманчылык буенча яктылык кертү өчен кисү, жәмгысе				64	200		13	40	3
Кирәкмәгән үсемлекләрне кисү	Баграж	-//-	Чыршы	14	190	8	2	24	14
		Жәмгысе ылыслы		14	190		2	24	14
		Яфраклы йомшак токымнар	Каен	9	160	5	2	32	18
		-//-	усак	1	30	5	-	6	30
		-//-	Юкә	8	140	5	2	28	18
		Барлыгы, яфраклы йомшак токымнар		18	330		4	66	19
	Кишәрлек урманчылыгы буенча барлыгы			32	520		6	90	16
	Биклән	Ылыслы	Нарат	3	80	10	-	8	27
		Яфраклы каты	Имән биек	1	30	5	1	6	30



Урманнарны карау төрләренең исеме	Кишәрлек урманчылыгы	Хужалык	Агач токымы	Майданы, га	Киселә торган запас, куб.м	Кабатлану вакыты, ел	Еллык күләме		
							Майданы, га	Киселә торган запас, куб.метр	
								Гомуми	1 гектардан
1	2	3	4	5	6	7	8	9	10
		токымнар	кәүсәле.						
		Яфраклы йомшак токымнар	Каен	2	70	5	-	14	30
		-//-	усак	5	120	5	1	24	25
		-//-	Юкә	11	180	5	2	36	17
		Барлыгы, яфраклы йомшак токымнар		18	370		3	74	21
	Кишәрлек урманчылыгы буенча барлыгы			22	480		4	88	22
	Ворошилов	Ылыслы	Нарат	9	120	10	1	12	13
		-//-	Чыршы	10	150	8	1	19	15
		Жәмгысе ылыслы		19	270		2	31	14
		Яфраклы каты токымнар	Имән биек кәүсәле.	1	20	5	-	4	16
		Яфраклы йомшак токымнар	Каен	11	230	5	2	46	21
		-//-	Юкә	11	170	5	2	34	14
		Барлыгы, яфраклы йомшак токымнар		22	400		4	80	18
	Кишәрлек урманчылыгы буенча барлыгы			42	690		6	115	16
	Кызыл Юл	Ылыслы	Чыршы	26	290	8	3	36	11
		Яфраклы йомшак токымнар	усак	16	130	5	3	26	8
		-//-	Юкә	4	90	5	1	18	23

Урманнарны карау төрләренең исеме	Кишәрлек урманчылыгы	Хужалык	Агач токымы	Майданы, га	Киселә торган запас, куб.м	Кабатлану вакыты, ел	Еллык күләме		
							Майданы, га	Киселә торган запас, куб.метр	
								Гомуми	1 гектардан
1	2	3	4	5	6	7	8	9	10
		Барлыгы, яфраклы йомшак токымнар		20	220		4	44	11
	Кишәрлек урманчылыгы буенча барлыгы			46	510		7	80	11
	Ләке	Ылыслы	Чыршы	3	70	8	1	9	24
		Яфраклы каты токымнар	Имән биек кәүсәле	6	100	5	1	20	17
		-//-	Өрәңге	4	50	5	1	10	13
		Барлыгы каты яфраклы		10	150		2	30	15
		Яфраклы йомшак токымнар	усак	3	30	5	1	6	10
	Кишәрлек урманчылыгы буенча барлыгы			16	250		4	45	17
Урманчылык буенча кирәкмәгән үсемлекләрне кисү, жәмгысе				158	2450		27	418	16
Агло-урман-орлык-мелиоратив чаралар уздыру юлы белән урманнарны карау									
Башка чаралар урманнарны карау, шул исәптән:									
аз кыйммәтле агачларны реконструкцияләү									



Урман үскән шартларның типларын, бонитет классларын, караганчыга кадәр составы буенча утыртмаларның төркемен, чыбылдыкның караганнан соңгы минималь йомыклығын, агачлар саны яисә массасы буенча сайлау процентын күрсәтеп, өстенлек итүче һәр токым буенча тәрбияви кисү режимының нормативлары Урманнарны тәрбия кылу кагыйдәләрендә билгеләнгән.

1. Кисүләрнең максималь ешлык проценты тоташлыгы (тулылыгы) 1,0 тигез булган утыртмалар өчен китерелде. Тоташлыкның (тулылыкның) түбәнрәк күрсәткечләрендә, кисәк тотрыклылык кимү куркынычы янаганда һәм башка начар шартларда, шулай ук техник коридор челтәрле кишәрлекләрен тәрбия кылганда кисү ешлыгы, әлбәттә, кими.

2. Технологик коридорларны (запасы буенча 5-7 процентка) кисеп чыкканда һәм кирәкмәгән агачларны күп күләмдә юк итү зарурлыгы булганда ешлыкны арттыру рөхсәт ителергә мөмкин.

Урманнарны торгызу һәм урман үстерү чараларын үткөрү таләп ителгән майданнарның күләме 17 нче таблицада күрсәтелгән.







Күрсәткечләр	урман үсемлекләре капламаган жирләр				Алдагы чорда тоташ кисү диләнкеләре	Урман үстерү	Барлыгы	Ел саен башкарыла торган күләм
	Көекләр һәм һәлак булган уртыртмалар	Киселгән урыннар	Аланнар һәм чүллекләр	Барлыгы				
1	2	3	4	5	6	7	8	9
ясалма (урман культуралары булдыру), барлыгы	-	11	23	34	10	20	64	6
Алардан токым төркемнәре буенча:								
Ылыслы	-	8	16	24	10	20	54	5
Яфраклы каты токымнар	-	3	7	10	-	-	10	1
Яфраклы йомшак токымнар						-		
Табигый урман торгызу, барлыгы	-	11	3	14	340	-	354	36
Алардан токым төркемнәре буенча:								
Ылыслы	-	-	-	-	-	-	-	-
Яфраклы каты токымнар	-	-	-	-	-	-	-	-
Яфраклы йомшак токымнар	-	11	3	14	340	-	354	36
шул исәптән								
шытым саклау	-	-	-	-	-	-	-	-
Алардан токым төркемнәре буенча:								
Ылыслы	-	-	-	-	-	-	-	-
Яфраклы каты токымнар	-	-	-	-	-	-	-	-
Минераллаштыру	-	-	-	-	-	-	-	-
Алардан токым төркемнәре буенча:								
Ылыслы	-	-	-	-	-	-	-	-
Яфраклы йомшак токымнар	-	-	-	-	-	-	-	-
табигать процесслары нәтижәсендә урманнарның табигый торгызылуы	-	11	3	14	340	-	354	36
Алардан токым төркемнәре буенча:								
Яфраклы каты токымнар	-	-	-	-	-	-	-	-
Яфраклы йомшак токымнар	-	11	3	14	340	-	354	36









Күрсәткечләр	урман үсемлекләре капламаган жирләр				Алдагы чорда тоташ кисү диләнкеләре	Урман үстерү	Барлыгы	Ел саен башкарыла торган күләм
	Көекләр һәм һәлак булган уртыртмалар	Киселгән урыннар	Аланнар һәм чүллекләр	Барлыгы				
1	2	3	4	5	6	7	8	9
буенча:								
Ылыслы	2	4	4	10	90	-	100	10
Яфраклы каты токымнар	-	1	1	2	10	-	12	1
Яфраклы йомшак токымнар	-	-	-	-	-	-	-	-
Табиғый урман торгызу, барлыгы	-	18	-	18	1990	-	2008	201
Алардан токым төркемнәре буенча:								
Ылыслы	-	-	-	-	-	-	-	-
Яфраклы каты токымнар	-	-	-	-	-	-	-	-
Яфраклы йомшак токымнар	-	18	-	18	1990	-	2008	201
шул исәптән								
шытым саклау	-	-	-	-	-	-	-	-
Алардан токым төркемнәре буенча:								
Ылыслы	-	-	-	-	-	-	-	-
Яфраклы каты токымнар	-	-	-	-	-	-	-	-
Минераллаштыру	-	-	-	-	-	-	-	-
алардан ылыслылар	-	-	-	-	-	-	-	-
Яфраклы йомшак токымнар	-	-	-	-	-	-	-	-
табигать процесслары нәтижәсендә урманнарның табиғый торгызылуы	-	18	-	18	1990	-	2008	201
Алардан токым төркемнәре буенча:								
Яфраклы каты токымнар	-	-	-	-	-	-	-	-
Яфраклы йомшак токымнар	-	18	-	18	1990	-	2008	201
Урман үрчәтүгә мохтаж жирләр	-	-	-	-	-	-	-	-

Искәрмә: тоташ кисүләр буенча ел саен файдалануга рөхсәт ителә торган диләнке күләме үзләштерелмәгән очракта, урман торгызу эшләренең күләме үзгәртелергә мөмкин.

Урман культураларын булдыру технологиясе туфрак-типология шартларга бәйле. Технологиянең нигезе сыйфатында урманчылык һәм урман хужалыгын механикалаштыру буенча Россиякүләм фәнни-тикшеренү институты тарафыннан эшләнгән урманнарны торгызу буенча хисап-технологик карталар киңәш ителә.

Урман агач токымнарының утырту материалына һәм урманнарны ясалма һәм катнаш нигездә торгызганда булдырылган, майданнары урман үсемлекләре белән капланган жирләргә кертелә торган яшь агачлар сыйфатына карата белдерелә торган критерияләр һәм таләпләр Урманнарны торгызу кагыйдәләре белән регламентлана.

Урманнарны торгызу кагыйдәләренең 12 пункты нигезендә урманнарны торгызганда утыртылган, майданнары урман урнашкан жирләргә кертеләргә тиешле, Урманнарны торгызу кагыйдәләренең 1-41 кушымталарына кертелмәгән урман агач токымы үсентеләренә карата критерийлар һәм таләпләр урманчылыкларның урман хужалыгы регламентларында билгеләнә.

Түбән Кама урманчылыгы урманнары урнашкан жирләргә кертеләргә тиешле майданнардагы урман агач токымының утырту материалына һәм үсентеләренә карата критерийлар һәм таләпләр

Урман агач токымы	Утырту материалына таләпләр			Майданнары урманнар урнашкан жирләргә кертеләргә тиешле яшь үсентеләргә карата таләпләр һәм критерийлар		
	Яше, кимендә, ел	Тамыр башланган жирдә уртача кәүсә диаметры, кимендә, миллиметр	Кәүсәнең уртача озынлыгы, кимендә, см	Яше, кимендә, ел	Төп токым агачлары саны, кимендә, 1 гектарга мең данә	Төп токым агачларының уртача биеклеге, кимендә, м
Өрәңге	1-2	4,0	15	7	1,5	0,9
Вак яфраклы юкә	2	2,5	20	5	2,0	1,7
Гади усак	2	2,5	20	4	2,5	2,0
Тирәк	1	3,0	15	4	1,0	2,5
Корычагач	2	2,0	12	6	2,0	1,7

Төп урман агач токымнарының яшәү өчен яраклы үсентеләре һәм яшь агачлары исәбенә бәйле рәвештә Кагыйдәләргә карата 1-41 кушымталарга кертелмәгән урман токымнары һәм урман үсү шартлары буенча урманнарны торгызу ысуллары урманчылыкларның урман хужалыгы регламентлары белән билгеләнә.

Урман торгызу ысуллары		Агач токымнар	Урман типлары төркеме, урман үсү шартлары типлары	Яшәргә сәләтле шытым һәм үсенте саны, 1 гектарга мең данә
1		2	3	4
Габигый урман торгызу	Шытымны саклау, үсентене карау юлы белән	Чыршы, карагай, яфраклы каты һәм йомшак токымнар	Коры	4 артык
			Саф	3 артык
			Дымлы	2 артык
Габигый	Туфракны	Чыршы, карагай	Коры	1-3

Урман торгызу ысуллары		Агач токымнар	Урман типлары төркеме, урман үсү шартлары типлары	Яшәргә сәләтле шытым һәм үсенте саны, 1 гектарга мең данә
1		2	3	4
урман торгызу	минераллаштыру юлы белән	һәм яфраклы каты токымнар	Саф	0,5-1,5
			Дымлы	0,5-1
Катнаш урман торгызу		Яфраклы йомшак токымнар	Коры	2-4
			Саф	1-3
			Дымлы	1-2
Ясалма урман торгызу		Чыршы, карагай һәм яфраклы каты токымнар	Коры	1 ким
			Саф	0,5 ким
			Дымлы	0,5 ким
		Яфраклы йомшак токымнар	Коры	2 ким
			Саф	1 ким
			Дымлы	1 ким

## 2.19. Урман үсү зоналары һәм урманлы районнар буенча урманнардан файдалануга карата таләпләрнең үзенчәлекләре

РФ Табигать ресурслары министрлыгының «Россия Федерациясендә урман үсү зоналары исемлеген һәм Россия Федерациясе Урманлы районнар исемлеген раслау турында» 2014 елның 18 августындагы 367 номерлы боерыгы нигезендә Урманчылыкның барча территориясе Россия Федерациясенең Европа өлешендәге Урман-дала зонасы Урман-дала районында урнашкан.

Урман хужалыгы регламентының әлеге бүлегендә китерелгән нормативлар Россия Федерациясенең Европа өлешендәге Урман-дала зонасы Урман-дала районына туры килә.

### 3 БҮЛЕК. Урманнардан файдаланудагы чиклүүләр

#### 3.1. Урманнарның максатчан билгеләнеш төрләрә буенча чиклүүләр

Урманнарны максатчан билгеләнеш төрләрә һәм саклагыч урман категорияләре буенча чиклүүләр 18 нче таблицада китерелде.

18 нче таблица

#### Урманнарның максатчан билгеләнеш төрләрә буенча чиклүүләр

т/с	Урманнарның максатчан билгеләнеше	Урманнардан файдаланудагы чиклүүләр
1	2	3
1.	Саклагыч урманнар	<p>Саклагыч урманнарда тоташ кисүләрне уздыру РФ Урман кодексының 21 статьясының 6 өлешендә, 21.1 статьясының 2 өлешендә каралган очрақларда һәм сайланма кисүләр үзләренә тирәлек хасил итә, су саклый торган, санитар-гигиеник, савыктыру һәм башка төрле функцияләрен югалта башлаган урман утыртмаларын саклагыч урманнарның максатчан билгеләнешен һәм алар башкара торган файдалы вазыйфаларны саклауны тәмин итә торган урман утыртмаларына алмаштыруны тәмин итмәгән очрақларда гамәлгә ашырыла, әгәр Урман кодексында башкача билгеләнмәсә.</p> <p>Саклагыч урманнарда аларның максатчан билгеләнеше һәм файдалы функцияләре белән туры килмәгән эшчәнлек алып бару тыела.</p> <p>Саклагыч урманнарда урман эшкәртү инфраструктурасын төзү һәм эксплуатацияләү тыела</p>
2.	Су саклау зоналарында урнашкан урманнар	<p>Тыела:</p> <ol style="list-style-type: none"><li>1) агулы химик препаратлар куллану;</li><li>2) авыл хужалыгы алып бару, печән чабу, умартачылык һәм товар аквакультурасы (товар өчен балыкчылык) чикләмә булып тора;</li><li>3) урман плантацияләре төзү һәм алардан файдалану;</li><li>4) линияле объектлардан, гидротехник корылмалардан һәм нефть һәм табигый газ табу, эзләү һәм чыгару өчен кирәкле объектлардан, велосипед һәм йөгерү юлларыннан тыш, капитал төзелеш объектларын төзү һәм алардан файдалану.</li><li>5) урман эшкәртү инфраструктурасы ясау;</li><li>6) урман түшәмәсен жыю</li></ol>
3.	Табигый һәм башка төр объектларны саклау вазыйфасын үтәүче урманнар	

	а) саклагыч урман полосаларында урнашкан урманнар (тимер юл транспорты турында Россия Федерациясе законнары, автомобиль юллары турында һәм юл эшчәнлеге турында законнар нигезендә билгеләнгән тимер юлларга бүлөп бирелгән полосалар чикләрендә һәм автомобиль юлларының юл бую полосаларында урнашкан урманнар)	РФ Урман кодексының 21 статьясының 6 өлешендә, 21.1 статьясының 2 өлешендә каралган очрактардан тыш, урман утыртмаларын тоташ кисү тыела. Тыела: 1) урман плантацияләре төзү; 2) урман эшкәртү инфраструктурасын булдыру; 3) урман түшәмәсен жыю
	б) урман паркы зоналарында урнашкан урманнар (урман фонды жирләрендә һәм халыкның ялын оештыру, санитария-гигиена, савыктыру функцияләрен һәм табигый ландшафтларның эстетик кыйммәтен саклау максатларында кулланыла торган башка категория жирләрендә урнашкан урманнар)	Тыела: 1) агулы химик препаратлар куллану; 2) аучылык хужалыгы өлкәсендә эшчәнлек төрләрен гамәлгә ашыру; 3) авыл хужалыгы алып бару; 4) файдалы казылмалар эзләү һәм чыгару; 5) капитал төзелеш объектларын төзү, велосипед һәм йөгөрү юллары һәм гидротехник корылмалардан тыш. Урманнар урнашкан жирләрнең чикләрен мондый жирләрнең майданын киметүгә китерергә мөмкин итеп үзгәртү рөхсәт ителми.
	в) яшел зоналарда урнашкан урманнар (халыкны табигый һәм техноген чыгышның тискәре күренешләре йогынтысыннан саклауны тәмин итү, әйләнә-тирә мохитне саклау һәм торгызу максатларында бүлөп бирелә торган урман фонды жирләрендә һәм башка категория жирләрендә урнашкан урманнар)	Тыела: 1) агулы химик препаратлар куллану; 2) аучылык хужалыгы өлкәсендә эшчәнлек төрләрен гамәлгә ашыру, әгәр күрсәтелгән эшчәнлек төрләрен гамәлгә ашыру урман утыртмаларын кисүне үткәргүгә яисә аучылык инфраструктурасы объектларын булдыруга китермәсә; 3) файдалы казылмалар эзләү һәм чыгару; 4) авыл хужалыгын алып бару, печән чабу һәм умартачылыктан гайре, шулай ук печән чабу һәм умартачылык максатларында коймалар кую; 5) капитал төзелеш объектлары төзү һәм алардан файдалану, гидротехника корылмаларыннан, элемент чыбыкларыннан, электр үткәргү чыбыкларыннан, жир асты торбаүткәргечләреннән гайре Урманнар урнашкан жирләрнең чикләрен мондый жирләрнең майданын киметүгә китерергә мөмкин итеп үзгәртү рөхсәт ителми.
4.	Кыйммәтле урманнар	Тыела: 1) капитал төзелеш объектларын төзү һәм эксплуатацияләү, велосипед һәм йөгөрү юллары, линияле объектлар һәм гидротехник корылмалардан тыш. 2) урман эшкәртү инфраструктурасын булдыру; 3) урман плантацияләре булдыру максатында урманнардан файдалану, урман түшәмәсен жыю.
	Су объектлары буйларында урнашкан тыюлыклы урман полосалары	Линияле объектлардан, гидротехник корылмалардан һәм нефть һәм табигый газ табу, эзләү һәм чыгару өчен кирәкле объектлардан кала, капитал төзелеш



		объектларын төзү һәм алардан файдалану.
5.	Эксплуатация урманнары	РФ Урман кодексының 25 статьясында каралмаган максатларда урманнарны файдалану тыела.

### 3.2. Махсус саклана торган урман кишәрлекләренә төрләрә буенча чикләүләр

Урманнарның махсус сакланыла торган кишәрлекләрендә хокукий режим РФ Урман кодексының 119 статьясы, Россия Табигать ресурслары һәм экология министрлыгының «Махсус сакланыла торган табигый территорияләрдә урнашкан урманнардан файдалану, аларны саклау, яңадан үрчетү үзенчәлекләрен раслау турында» 2021 елның 12 августындагы 558 номерлы боерыгы (алга таба – Үзенчәлекләр) белән регламентлана.

Махсус саклана торган урман кишәрлекләрендә аларның максатчан билгеләнеше белән файдалы үзлекләренә ярашмаган эшчәнлекне гамәлгә ашыру тыела.

Махсус саклана торган урман кишәрлекләре төрләрә буенча чикләүләр 19 нчы таблицادا күрсәтелде.

19 нчы таблица

#### Махсус саклана торган урман кишәрлегә төрләрә буенча чикләүләр

т/с	Махсус саклана торган урман кишәрлекләре төрләрә	Урманнардан файдаланудагы чикләүләр
1	2	3
1.	Су объектлары, чокыр сөзәклекләрендә урнашкан ярсаклагыч, туфраксаклагыч урман кишәрлекләре	<p>Махсус саклана торган урман кишәрлекләрендә, РФ Урман кодексының 119 статьясының 3 өлешендә күрсәтелгәннәрдән тыш, түбәндәгеләр тыела:</p> <p>1) РФ Урман кодексының 21 статьясының 6 өлешендә каралган очрактардан һәм сайланма кисүләр үз тирәлеген формалаштыручы, су саклау, санитар-гигиена, савыктыру һәм башка файдалы функцияләрен югалткан урман утыртмаларын саклык урманнарының максатчан билгеләнешен саклауны тәмин итүче һәм үзләренә файдалы функцияләрен үти ала торган урман утыртмаларына алыштыруны тәмин итмәгән очрактардан тыш, урман утыртмаларын тоташ кисү;</p> <p>2) авыл хужалыгы алып бару, печән чабу, умартачылык һәм товар аквакультурасы (товар өчен балыкчылык) чикләмә булып тора;</p> <p>3) капитал төзелеш объектларын төзү һәм эксплуатацияләү, линияле объектлар һәм гидротехник корымалардан тыш;</p> <p>Махсус саклана торган урман кишәрлекләрендә сайланма кисүләр уздыру фәкатә һәлак булган һәм зыян күргән урман утыртмаларын кисү максатларында гына уздырыла. РФ Су кодексына ярашлы рәвештә су саклау зоналары чикләрендә тыела:</p> <p>1) туфракка ашлама кертү өчен агынты суларны</p>

т/с	Махсус саклана торган урман кишәрлекләре төрләре	Урманнардан файдаланудагы чикләүләр
1	2	3
		<p>файдалану;</p> <p>2) зиратлар, үлэт базлары, житештерү һәм куллану калдыклары, радиоактив, химик, шартлаткыч, агулы, агулый торган һәм агулы матдэләр күмелгән урыннарны урнаштыру;</p> <p>3) үсемлекләрнең корткычлары һәм авыруларына каршы көрәшү буенча авиация чараларын гамәлгә ашыру;</p> <p>4) транспорт чаралары белән хәрәкәт итү һәм аларны туктатып калдыру (махсус транспорт чараларынан тыш), аларның каты япмалы махсус жиһазландырылган юллардан һәм урыннарда хәрәкәт итүе һәм тукталып торуы искәrmә булып тора.</p> <p>Яр буге саклык полосалары чикләрендә су саклау зоналары өчен билгеләнгән чикләүләр белән берлектә түбәндәгеләр тыела:</p> <p>1) жирне эшкәртү;</p> <p>2) юыла торган грунт өемнәрен урнаштыру;</p> <p>3) авыл хужалыгы хайваннарын көтү һәм алар өчен жәйге лагерьлар, ванналар оештыру.</p>
2.	Урмансыз киңлекләр белән чиктәш булып торучы урман кырыйлары	Махсус саклана торган урман кишәрлекләрендә, РФ Урман кодексының 119 статьясының 3 өлешендә күрсәтелгәннәрдән тыш, түбәндәгеләр тыела:
3.	Урман-орлык плантацияләре, даими урман-орлык кишәрлекләре һәм урман орлыкчылыгының башка объектлары	1) РФ Урман кодексының 21 статьясының 6 өлешендә каралган очрактан һәм сайланма кисүләр үз тирәлеген формалаштыручы, су саклау, санитар-гигиена, савыктыру һәм башка файдалы функцияләрен югалткан урман утыртмаларын саклык урманнарының максатчан билгеләнешен саклауны тәмин итүче һәм үзләренәң файдалы функцияләрен үти ала торган урман утыртмаларына алыштыруны тәмин итмәгән
4.	Реликт һәм эндемик үсемлекләре булган урман кишәрлекләре	очрактан тыш, урман утыртмаларын тоташ кисү;
5.	Сирәк һәм югалу куркынычы янаган кыргый жәнлекләрнең яшәу урыннары	2) авыл хужалыгы алып бару, печән чабу, умартачылык һәм товар аквакультурасы (товар өчен балыкчылык) чикләмә булып тора;
6.	Табигый мирас объектлары	3) капитал төзелеш объектларын төзү һәм эксплуатацияләү, линияле объектлар һәм гидротехник корылмалардан тыш.
7.	Махсус сакланучы башка урман кишәрлекләре	Махсус саклана торган урман кишәрлекләрендә сайланма кисүләр уздыру фәкәт һәлак булган һәм зыян күргән урман утыртмаларын кисү максатларында гына уздырыла.
8.	Тыюлы урман кишәрлекләре	<p>Тыюлы урман кишәрлекләрендә түбәндәгеләр рөхсәт ителми:</p> <p>1) урман утыртмаларын кисү;</p> <p>2) агулы химик препаратлар куллану;</p> <p>3) авыл хужалыгы алып бару;</p> <p>4) файдалы казылмалар эзләү һәм чыгару;</p> <p>5) капитал төзелеш объектларын төзү һәм эксплуатацияләү</p>

Искәрмә: Махсус сакланучы урман кишәрлекләре урнашкан җир һәм аларның майданы урманнар коруны проектлаганда күрсәтелә.

### 3.3. Урманнардан файдалану төрлөрө буенча чикләүләр

Урманнардан файдалану төрлөрө буенча чикләүләр түбәндәге таблицада китерелгән.

т/с	Урманнардан рөхсәтле файдалану төрлөрө	Урманнардан файдаланудагы чикләүләр
1	2	3
1.	Агач материалы эзерләү	<p>Файдалану өчен билгеләнгән диләнке күләменнән (рөхсәт ителгән агач алу күләменнән) артып китүче күләмдә, шулай ук кисентеләрнең яшен бозып агач материалы эзерләү рөхсәт ителми (РФ Урман кодексының 29 статьясының 5 өлеше). Россия Табигать министрлыгының 2020 елның 1 декабрендәге 993 номерлы боерыгы белән расланган Россия Федерациясе Урман кодексының 23 статьясында күрсәтелгән урманчылыкларда агач материалы эзерләү кагыйдәләре һәм агач материалы эзерләү үзенчәлекләренә 12 пункты нигезендә:</p> <p>а) елга һәм чишмә үзәннәрен сөйрәмә жир трассалары һәм урман юллары сыйфатында куллану рөхсәт ителми;</p> <p>б) диләнкедән читтә, алар белән чиктәш булган 50 метрлы полосаларда урман утыртмаларын, үсемчелек катламын һәм туфракларны зарарлау, урманнарны сәнәгать һәм башка төрле калдыклар белән чүпләү рөхсәт ителми;</p> <p>в) юлларга, күперләргә, урман ызаннарына, киптерү чөлтәренә, юл, гидромелиоратив һәм башка төрле корымаларга, елга һәм чишмә үзәннәренә зыян салу рөхсәт ителми;</p> <p>г) аударылыган һәм асылынып төшкән, киселгән агачларны (киселгән һәм диләнкедә калдырылган агачларны исәпкә алып) калдыру, сакланьрга тиешле яшь шытымны зарарлау яисә һәлак итү тыела;</p> <p>д) чиктәш булып торучы, кварталлардагы, диләнкеләрдәге һәм башка баганаларны һәм тамгаларны юк итү тыела;</p> <p>е) кисүгә тиешле булмаган һәм Россия Федерациясенә Агач материалы эзерләү кагыйдәләре һәм урман законнары нигезендә сакланьрга тиешле агачларны, шул исәптән орлык бирү чыганакларын һәм плюс агачларын кисү һәм зарарлау тыела;</p> <p>ж) рөхсәт ителгән чоры (рөхсәт ителгән кичектереп торучорын да исәпкә алып) тәмамлангач агач материалы эзерләү, шулай ук файдалану хокукы туктатылгач яисә тәмамлангач агач материалы эзерләү рөхсәт ителми;</p> <p>з) билгеләнгән вакытына (рөхсәт ителгән кичектереп торуларны исәпкә алып) алып чыгылмаган агачны диләнкедә калдыру рөхсәт ителми;</p> <p>и) урман үзләштерү проектында яисә диләнке ясауның технологик картасында каралмаган урыннарда агач материалын чыгару, тарттыру (транспорт белән күчерү) рөхсәт ителми;</p> <p>к) диләнкене агач кисү калдыкларыннан (агачларны кисеп</p>

т/с	Урманнардан рөхсәтле файдалану төрләре	Урманнардан файдаланудагы чикләүләр
1	2	3
		<p>аударганда һәм тарттырганда (транспорт белән күчәргәндә) диләнкәдә барлыкка килә торган агач материалы калдыкларыннан, шулай ук кәүсәләргә киселгән агачларның очлык өлешләрен үз эченә алган ботаклардан, тамыр өсте өлешеннән, сабакларыннан, туздан) чистарту эшләрен үткәргән яки вакытында үткәргән рөхсәт ителми;</p> <p>д) сөйрәмә жирләрдән һәм төяү майданнарыннан кала, туфракның өске үндерешле катламын юк итү рөхсәт ителми.</p> <p>Диләнкәләрдә агач материалы эзәрләгәндә яшәргә яраклы, аларның табигый ареалы чикләрендә үсеп китүче (әгәр тиешле агач токымының урманнар составындагы майданы өлеше урманчылык майданының 1 процентыннан артып китмәсә) кыйммәтле агач токымнарын (имән, бук, корычагач, эрбет, юкә, күг, элмә, кара зирек, чәчә торган каштан) кисү рөхсәт ителми.</p> <p>Россия Федерациясә Кызыл китабына, Татарстан Республикасы Кызыл китабына кертелгән зат төрләре сакланьрга тиешле.</p> <p>Агач материалы эзәрләгәндә урман утыртмалары агачлары составында 3 һәм аннан да күбрәк берәмлектә кедр катнашучы өлгергән, картайган урман утыртмаларын кисү рөхсәт ителми.</p>
2.	Чәер эзәрләү	<p>Түбәндәгеләргә кирт салу тыела:</p> <p>а) юкка чыгарганчыга кадәр зарарлы организм чыганакларында урнашкан урман утыртмаларына;</p> <p>б) урман янгыннары, зарарлы организмнар һәм башка тискәре факторлар нәтижәсендә зарарланган һәм зәгыйфьләнгән урман утыртмаларына;</p> <p>в) Россия Федерациясә законнары нигезендә агач эзәрләү максатында өлгергән һәм картайган урман утыртмаларын тоташ яки сайланма кисүләр рөхсәт ителмәгән урманнардагы урман утыртмаларына;</p> <p>г) даими урман-орлык кишәрлекләрендә, урман-орлык плантацияләрендә, генетика резервацияләрендә урнашкан урман утыртмаларына, шулай ук плюс агачларына, орлыклыкларга, орлык чәчәклекләренә һәм полосаларына (Россия Табигать министрлыгының 2020 елның 9 ноябрәндәге 911 номерлы боерыгы белән расланган Чәер эзәрләү кагыйдәләренәң 7 пункты).</p>
3.	Агач булмаган урман ресурсларын эзәрләү һәм жыеп алу	<p>Агач булмаган урман ресурслары эзәрләү һәм жыеп алу өчен үсемлекләренәң түбәндәге төрләрен куллану тыела:</p> <ul style="list-style-type: none"> <li>- Россия Федерациясә Кызыл китабына һәм Татарстан Республикасы Кызыл китабына кертелгәннәрне;</li> <li>- наркотик матдәләр дип таныла торганнары;</li> <li>- агачын эзәрләү рөхсәт ителми торган агачларның һәм куаклыкларның төрләре (токымнары) исемлегенә кертелгәннәрне.</li> </ul> <p>Агач булмаган урман ресурслары эзәрләү һәм жыеп алу чикләнергә яки радиоактив матдәләр белән пычранган</p>

т/с	Урманнардан рөхсәтле файдалану төрләре	Урманнардан файдаланудагы чикләүләр
1	2	3
		<p>районнарда билгеләнгән тәртиптә тыелырга мөмкин. Россия Табигать ресурслары министрлыгының 2020 елның 28 июлендәге 496 номерлы боерыгы белән расланган Агач булмаган урман ресурсларын эзерләү һәм жыю кагыйдәләре нигезендә:</p> <ul style="list-style-type: none"> <li>- эрозиягә каршы урманнарда; су объектлары буйларында, чокыр сөзәкләкләрендә урнашкан ярсаклагыч һәм туфраксаклагыч урман кишәрлекләрендә, фәнни яисә тарихи әһәмияткә ия урманнарда, шулай ук тулылыгы 0,8–1,0 тигез булган яшь агачларда һәм йомылмаган урман культураларында түмәр сагызын эзерләү рөхсәт ителми (13 пункт);</li> <li>- агачларны туз эзерләү өчен кисү тыела (14 пункт);</li> <li>- агач һәм куаклар кабыгын эзерләү рөхсәт ителми, әгәр бу эшчәнлек эзерләнган урман продукциясенә сыйфатын киметүгә китерсә (15 пункт);</li> <li>- чыбык-чабык эзерләгәндә агачларны һәм куакларны, аларның очларын, ботакларын һәм сабакларын, корткычларга һәм авыруларга бирешмәгән, кору билгеләре күзәтелмәгән агачларның очларыннан кисәргә рөхсәт ителми (16 нчы пункт);</li> <li>- табигый һәм башка объектларны саклау функцияләрен башкаручы урманнарда, су саклау зоналарында урнашкан урманнарда кыйммәтле урманнарда түшәмәләрне жыю тыела (21 пункт);</li> <li>- сынау һәм эксперименталь кисүләр үткәргәндә, фәнни-тикшеренү эшчәнлеген, белем бирү эшчәнлеген гамәлгә ашыру өчен тапшырылган урманнарда даими сынау майданнарында себерке һәм үрү өчен себеркеләр, ботаклар һәм куаклар, модель агачларын сайлап алу рөхсәт ителми (23 пункт);</li> <li>- сынау һәм эксперименталь кисүләр үткәргәндә агач яшеллеген эзерләү, фәнни-тикшеренү эшчәнлеген, белем бирү эшчәнлеген гамәлгә ашыру өчен бирелгән урманнарда даими сынау майданнарында модель агачларын сайлап алу рөхсәт ителми (24 пункт).</li> </ul>
4.	Азык-төлек урман ресурслары эзерләү һәм дару үләннәре жыю	<p>Төрләре Кызыл китапка, Татарстан Республикасы Кызыл китабына кертелгән яки наркотик матдәләр булып саналган гөмбәләрне һәм кыргый үсүче үсемлекләрне эзерләү һәм жыеп алу рөхсәт ителми.</p> <p>Азык-төлек урман ресурсларын эзерләү һәм дару үләннәрен жыеп алу радиоактив матдәләр белән пычранган районнарда билгеләнгән тәртиптә чикләнергә мөмкин.</p> <p>Россия Табигать министрлыгының 2020 елның 28 июлендәге 494 номерлы боерыгы белән расланган Азык-төлек урман ресурсларын эзерләү һәм дару үләннәрен жыю кагыйдәләре нигезендә:</p> <ul style="list-style-type: none"> <li>- жимеш бирә торган агачларны кисү һәм жимешләр эзерләү өчен ботакларны кискәләү тыела (13 пункт);</li> <li>- чикләвекләрне эзерләгәндә агачларны һәм куакларны</li> </ul>

т/с	Урманнардан рөхсәтле файдалану төрләре	Урманнардан файдаланудагы чикләүләр
1	2	3
		<p>кисү, шулай ук агачларга һәм куакларга зыян сала торган ысулларны куллану тыела (14 пункт);</p> <ul style="list-style-type: none"> <li>- гөмбәләр эзерләү аларның ресурсларын саклауны тәэмин итүче ысуллар белән башкарылырга тиеш (15 пункт);</li> <li>- каен суы эзерләү өлгергән урман кишәрлекләрендә кисәренә кимендә 5 ел калгач рөхсәт ителә (16 пункт);</li> <li>- башка төрле азык-төлек ресурслары эзерләү аларның үрентеләре торышына зыян салмый торган ысуллар белән башкарылырга тиеш; үсемлекләргә тамырлары белән өзеп алырга, яфракларына (ботакларына) һәм тамырларына зыян салырга рөхсәт ителми (17 пункт).</li> </ul>
5.	Аучылык хужалыгы өлкәсендә эшчәнлек төрләрен гамәлгә ашыру	<p>Аучылык хужалыгы өлкәсендә эшчәнлек төрләрен гамәлгә ашыру тыела:</p> <ul style="list-style-type: none"> <li>- урман паркы зоналарында урнашкан урманнарда (РФ Урман кодексының 114 статьясының 2 өлешендәге 2 пункты).</li> <li>- шәһәр урманнарында (РФ Урман кодексының 116 статьясының 2 өлеше 2 пункты)</li> <li>- яшел зоналарда урнашкан урманнарда, әгәр күрсәтелгән эшчәнлек төрләрен гамәлгә ашыру урман утыртмаларын кисүгә яки аучылык инфраструктурасы объектларын булдыруга китерсә (РФ Урман кодексының 114 статьясының 4 өлешендәге 4 пункты).</li> </ul>
6.	Авыл хужалыгы алып бару	<p>Су саклау зоналарында урнашкан урманнарда авыл хужалыгы алып бару тыела, печән чабу, умартачылык һәм товар аквакультурасыннан (товар өчен балыкчылыктан) тыш (РФ Урман кодексының 113 статьясының 2 пункты).</p> <p>Саклагыч урманнарның яр буе чикләрендәге жирләргә сөрү, авыл хужалыгы хайваннарын көтү һәм алар өчен жәйге лагерьлар, ванналар оештыру тыела (РФ Су кодексының 65 статьясының 17 өлешендәге 1, 3 пунктлары).</p> <p>Урман паркы зоналарында урнашкан урманнарда авыл хужалыгы алып бару тыела (РФ Урман кодексының 114 статьясының 2 өлешендәге 3 пункты).</p> <p>Яшел зоналарда урнашкан урманнарда, печән чабу һәм умартачылыктан, шулай ук печән чабу һәм умартачылык максатларында киртәләп алулардан гайре, авыл хужалыгы алып бару тыела (РФ Урман кодексының 114 статьясының 4 өлешендәге 2 пункты).</p> <p>Шәһәр урманнарында авыл хужалыгы алып бару тыела (РФ Урман кодексының 116 статьясының 2 өлешендәге 3 пункты).</p> <p>Тыюлыклы урман участкаларында авыл хужалыгын алып бару тыела (РФ Урман кодексының 119 статьясының 3 өлешендәге 3 пункты).</p> <p>Махсус саклана торган урман кишәрлекләрендә, печән чабудан һәм умартачылыктан кала, авыл хужалыгын алып бару тыела (РФ Урман кодексының 119 статьясының 4</p>

т/с	Урманнардан рөхсәтле файдалану төрләре	Урманнардан файдаланудагы чикләүләр
1	2	3
		<p>өлешенең 2 пункты).</p> <p>Россия Табигать министрлыгының 2020 елның 2 июлендәге 408 номерлы боерыгы белән расланган Урманнардан авыл хужалыгын алып бару өчен файдалану кагыйдәләре һәм, сервитут, гавами сервитут билгеләп яисә билгеләмичә, урман кишәрлеге бирмичә генә авыл хужалыгы алып бару өчен урманнардан файдалану исемлеге нигезендә:</p> <ul style="list-style-type: none"> <li>- урман культуралары, кыйммәтле агач токымнарының табигый яшь агачлары, үсеш алган яшь үсентеләр биләгән жирләрдә авыл хужалыгы хайваннарын көтүгә юл куелмый;</li> <li>- селекция-урман орлыклары, имән, чыршы-пихта, тал, яфраклы каты, чикләвекле плантацияләр үсә торган кишәрлекләрдә авыл хужалыгы хайваннарын көтү рөхсәт ителми;</li> <li>- урманнарны табигый торгызуга һәм ылыслы һәм яфраклы каты токымнар белән урманнарны торгызуга ярдәм итү буенча проектлана торган чаралар булган кишәрлекләрдә авыл хужалыгы хайваннарын көтү;</li> <li>- жиңел юыла торган һәм жилләтелә торган туфраклы кишәрлекләрдә авыл хужалыгы хайваннарын көтү.</li> </ul> <p>Урманнарны авыл хужалыгын алып бару өчен файдалану максатында урманнарны табигый торгызу һәм ылыслы һәм яфраклы каты токымнар, жиңел юыла һәм жилләтелә торган туфраклар белән торгызуга ярдәм итү буенча проектланган чаралар белән урман культуралары, кыйммәтле агач токымнарының табигый яшь үсентеләре, селекция-урман орлыклары, каен-пихта, тал, яфраклы каты, чикләвек плантацияләре биләгән урман фонды жирләрен куллану тыела.</p> <p>Авил хужалыгы хайваннарын көткәндә (коймаланган урыннарда яки бәйдә тотып көтүдән тыш) урман культураларын, питомникларны, табигый шытып чыккан яшь үсентеләрне һәм урманның башка кыйммәтле кишәрлекләрен бозуга юл куелмаска тиеш.</p>
7.	Балыкчылыкны гамәлгә ашыру, һәмәскәрләрчә балык тотудан тыш	<p>Балыкчылыкны гамәлгә ашырганда, һәмәскәрләрчә балык тотудан тыш, түбәндәгеләр рөхсәт ителми:</p> <ul style="list-style-type: none"> <li>а) тапшырылган урман кишәрлегеннән читтә урман утыртмаларына, үсемлекләр капламына һәм туфракка зыян салу;</li> <li>б) тапшырылган урман кишәрлеген һәм аның чикләрендәге территорияләрне төзелеш һәм көнкүреш калдыклары, агач калдыклары белән чүпләү;</li> <li>в) тапшырылган урман кишәрлеге майданнарын һәм аннан читтәге территорияләрне химик һәм радиоактив матдәләр белән пычрату.</li> </ul>
8.	Фәнни-тикшеренү эшчәнлеген, мәгариф эшчәнлеген гамәлгә ашыру	<p>Урманнарны фәнни-тикшеренү эшчәнлеге, белем бирү эшчәнлеге өчен кулланганда түбәндәгеләр рөхсәт ителми:</p> <ul style="list-style-type: none"> <li>а) тапшырылган урман кишәрлегеннән читтә урман утыртмаларына, үсемлекләр капламына һәм туфракка</li> </ul>



т/с	Урманнардан рөхсәтле файдалану төрләре	Урманнардан файдаланудагы чикләүләр
1	2	3
		<p>зыян салу;</p> <p>б) тапшырылган урман кишәрлеген һәм аның чикләрендәге территорияләрне төзелеш һәм көнкүреш калдыклары, агач калдыклары, бүтән калдыклар белән чүпләү;</p> <p>в) тапшырылган урман кишәрлеге майданнарын һәм аннан читтәге территорияләрне химик һәм радиоактив матдәләр белән пычрату (Россия Табигать министрлыгының 2020 елның 27 июлендәге 487 номерлы боерыгы белән расланган Урманнардан фәнни-тикшеренү эшчәнлеген, мәгариф эшчәнлеген гамәлгә ашыру өчен файдалану кагыйдәләренең 9 пункты).</p> <p>Агулы химик препаратлар куллану тыела (РФ Урман кодексының 112 статьясының 4 өлеше, 113 статьясының 1 өлеше, 114 статьясының 2 өлешенң 1 пункты, 4 өлешенң 1 пункты).</p>
9.	Рекреация эшчәнлеген гамәлгә ашыру	<p>Рекреация эшчәнлеген гамәлгә ашыру өчен тапшырылган урман кишәрлекләрендә табигый ландшафтлар, хайваннар дөньясы объектлары, су объектлары сакланьрга тиеш (РФ Урман кодексының 41 статьясындагы 6 өлеше).</p> <p>Россия Табигать министрлыгының 2020 елның 9 ноябрәндәге 908 номерлы боерыгы белән расланган Рекреация эшчәнлеген башкару өчен урманнардан файдалану кагыйдәләре нигезендә:</p> <ul style="list-style-type: none"> <li>- рекреация эшчәнлеген гамәлгә ашыру өчен тапшырылган урман кишәрлекләрендә табигый ландшафтлар, хайваннар дөньясына караган объектлар, үсемлекләр дөньясы, су объектлары сакланьрга тиешле (4 пункт);</li> <li>- Россия Федерациясе Кызыл китабына яки Россия Федерациясе субъекты кызыл китабына кертелгән сирәк очрый торган һәм юкка чыгу куркынычы янаган агачларны, куакларны, лианаларны, башка урман үсемлекләрен саклау мөмкин булмаган очракта, урманнардан рекреация эшчәнлеген гамәлгә ашыру өчен файдалану рөхсәт ителми. (4 пункт);</li> <li>- Россия Федерациясе Урман кодексының 41 статьясының 3 өлешендә күрсәтелгән эшчәнлекне гамәлгә ашырганда физик затларның яшәү урыннары булган объектларны урнаштыру рөхсәт ителми (5 пункт);</li> <li>- урманнардан рекреация эшчәнлеген алып бару өчен файдалану эйләнә-тирә мохиткә һәм кеше сәламәтлегенә зыян китерми торган ысуллар белән башкарыла (6 пункт).</li> </ul>
10.	Урман плантацияләре булдыру һәм аларны эксплуатацияләү	<p>Урман плантацияләрен булдыру һәм аларны эксплуатацияләү максатларында урманнардан файдалану очрагында:</p> <ul style="list-style-type: none"> <li>- су саклау зоналарында урнашкан урманнардан файдалану тыела (РФ Урман кодексының 113 статьясының 3 пункты);</li> <li>- минуслы агачларда плюс агачларны сайлап алу рөхсәт</li> </ul>

т/с	Урманнардан рөхсәтле файдалану төрләре	Урманнардан файдаланудагы чикләүләр
1	2	3
		ителми. (Россия Табигать ресурслары министрлыгының 2015 елның 20 октябрәндәге 438 номерлы боерыгы белән расланган Урман орлыкчылыгы объектларын булдыру һәм аерып чыгару кагыйдәләренең 7 пункты).
11.	Жимешле, жиләкле, декоратив урман үсемлекләре, дару үләннәре үстерү	<p>Россия Табигать министрлыгының 2020 елның 28 июлендәге 497 номерлы боерыгы белән расланган Урманнардан жимешле, жиләкле, декоратив урман үсемлекләрен, дару үләннәрен үстерү өчен файдалану кагыйдәләре нигезендә:</p> <ul style="list-style-type: none"> <li>- жимешле, жиләкле, декоратив урман үсемлекләрен, дару үләннәрен үстерү өчен, беренче чиратта, урман фонды жирләре составындагы урмансыз жирләр, шулай ук урманга әверелмәгән агачлар киселгән урыннар, аланнарны һәм аларга урман культураларын утыртканчы урманның табигый торгызылуы мөмкин булмаган башка урман үсемлекләре белән капланмаган жирләр; рекультивацияләнергә тиешле (эшләнелгән торфлыклар) (11 пункт) жирләр файдаланыла;</li> <li>- жимешле, жиләкле, декоратив урман үсемлекләрен, дару үләннәрен – үстерү өчен үзгәртеп коруга билгеләнмәгән, азкыйммәтле утыртма кишәрлекләре файдаланылырга мөмкин (12 пункт);</li> <li>- РФ Урман кодексының 60.15 статьясы нигезендә Россия Федерациясе Кызыл китабына, Татарстан Республикасы Кызыл китабына кертелгән үсемлек төрләре очрый торган урман кишәрлекләреннән жимешле, жиләкле, декоратив урман үсемлекләрен, дару үләннәрен үстерү өчен файдалану тыела.</li> </ul>
12.	Урман питомникларын булдыру һәм аларны эксплуатацияләү	<p>Россия Табигать ресурслары министрлыгының 2021 елның 12 октябрәндәге 737 номерлы боерыгы белән расланган Урман питомникларын булдыру һәм аларны эксплуатацияләү кагыйдәләре нигезендә:</p> <ul style="list-style-type: none"> <li>- урман питомникларында кәлшәләр, чәчүлекләр үстерү өчен чәчүлек һәм башка төр үзенчәлекләре тикшерелмәгән урман үсемлекләре орлыкларын куллану рөхсәт ителми (9 пункт);</li> <li>- урман питомникларында урман үсентеләре орлыклары партияләрен аерым чәчү кулланыла; урман үсемлекләре орлыклары партияләрен катнаштыру рөхсәт ителми (11 пункт);</li> <li>- урман питомникларын төзү һәм аларны эксплуатацияләү өчен урман белән капланмаган жирләр кулланыла (13 пункт);</li> <li>- Россия Федерациясе Кызыл китабына яки Россия Федерациясе субъекты Кызыл китабына кертелгән сирәк очрый торган һәм юкка чыгу куркынычы янаган агачларны, куакларны, лианаларны, башка урман үсемлекләрен саклау мөмкин булмаган очракта, урман питомникларын төзү һәм аларны эксплуатацияләү өчен урманнардан файдалану рөхсәт ителми (14 пункт);</li> </ul> <p>Россия Федерациясе Кызыл китабына, Россия</p>

т/с	Урманнардан рөхсәтле файдалану төрләре	Урманнардан файдаланудагы чикләүләр
1	2	3
		Федерациясе субъектлары кызыл китапларына кертелгән үсемлек төрләре очрый торган урман кишәрлекләрен урман утыртмаларының утырту материалын (үрентеләр, чәчкеннәр) үстерү өчен файдалану РФ Урман кодексының 60.15 статьясы нигезендә тыела.
13.	Жир асты байлыкларын геологик өйрәнүне гамәлгә ашыру, файдалы казылмалар эзләү һәм чыгару	<p>Яшел зоналарда урнашкан урманнарда һәм урман паркы зоналарында урнашкан урманнарда файдалы казылмалар разведкалау һәм чыгару тыела (РФ Урман кодексының 114 статьясының 2 өлешендәге 4 пункты, 4 өлешендәге 1 пункты).</p> <p>Шәһәр урманнарында файдалы казылмаларны разведкалау һәм чыгару тыела (РФ Урман кодексының 116 статьясының 2 өлешендәге 4 пункты).</p> <p>Жир астын геологик өйрәнү, файдалы казылмаларны разведкалау һәм чыгару максатларында урманнардан файдалану рөхсәт ителми:</p> <p>а) Урман кодексында билгеләнгән тәртиптә расланган Урманнарда санитар куркынычсызлык кагыйдәләре нигезендә агачларны кисеп аудару һәм бульдозерлар ярдәмендә агач үсемлекләреннән чистарту, чик буе полосаларын һәм урман кырыйларын кисү калдыклары белән чүпләү, урман кырыйларындагы агачларның ботакларына һәм скелет тамырларына зыян китерү, жәйге чорда яңа кисеп алынган агач материалын санитар куркынычсызлык кагыйдәләре нигезендә кәүсә корткычларына каршы саклык чараларын күрмичә урманда калдыру (саклау);</p> <p>б) урман утыртмаларын суга батыру һәм озак итеп су бастыру;</p> <p>в) урманнардан файдалану гамәлгә ашырыла торган жирләрдән читтә урман утыртмаларына, үсемлекләр япмасына һәм туфракка зыян китерү;</p> <p>г) урманнарны житештерү һәм куллану калдыклары белән чүпләү;</p> <p>д) урманнардан һәм аның читендәге территорияләрдән файдалану гамәлгә ашырыла торган жирләрнең майданнарын химик һәм радиоактив матдәләр белән пычрату;</p> <p>е) урманнардан файдалану гамәлгә ашырыла торган жирләрдән тыш, ирекле, билгеләнмәгән маршрутлар буенча, шул исәптән билгеләнмәгән, башка механизмнар буенча транспорт чаралары һәм башка механизмнар йөрү (Россия Табигать ресурслары министрлыгының 2020 елның 7 июлендәге 417 номерлы боерыгы белән расланган Урманнардан жир асты байлыкларын геологик өйрәнү, разведкалау һәм файдалы казылмалар чыгаруны гамәлгә ашыру өчен файдалану кагыйдәләре һәм жир асты байлыкларын геологик өйрәнүне гамәлгә ашыру, разведкалау һәм файдалы казылмаларны чыгару өчен урманнардан урман кишәрлеге бирмичә, сервитут билгеләп яки билгеләмичә файдалану очраklары</p>

т/с	Урманнардан рөхсәтле файдалану төрләре	Урманнардан файдаланудагы чикләүләр
1	2	3
		исемлегенең 18 пункты).
14.	Сусаклагычлар һәм башка ясалма су объектларын төзү һәм эксплуатацияләү, диңгез һәм елга портларын төзү һәм киңәйтү, гидротехник корылмалар төзү, реконструкцияләү һәм эксплуатацияләү	Тыюлыклы урман кишәрлекләрендә капитал төзелеш объектларын төзү һәм эксплуатацияләү тыела (РФ Урман кодексының 119 статьясының 3 өлешендәге 5 пункты).
14.	Линияле объектлар төзү, үзгәртеп кору, алардан файдалану	<p>Урманнарны линияле объектлар төзү, үзгәртеп кору һәм эксплуатацияләү өчен файдаланганда түбәндәгеләр рөхсәт ителми:</p> <p>а) аларда урманнардан файдалану гамәлгә ашырыла торган һәм линияле объектларның саклау зоналарындагы жирләрдән читтәге урман утыртмаларына, үсемлек капламына һәм туфракка зыян китерү;</p> <p>б) урманнардан файдалану гамәлгә ашырыла торган жирләргә тоташкан территорияләрне төзелеш һәм көнкүреш чүп-чары, агач калдыклары белән чүпләү;</p> <p>в) урманнар файдаланыла торган жирләрне һәм урманнар файдаланыла торган жирләргә якин территорияләрне химик һәм радиоактив матдәләр белән пычрату;</p> <p>г) транспорт чараларын һәм башка механизмнарны ирекле, билгеләнмәгән маршрутлар буенча йөртү (Россия Табигать ресурслары министрлыгының 2020 елның 10 июлендәге 434 номерлы боерыгы белән расланган Урманнардан линияле объектлар төзү, аларны үзгәртеп кору, аларны эшләтү өчен файдалану кагыйдәләрен һәм, сервитут, гавами сервитут билгеләп яки билгеләмичә, урман кишәрлеген бирмичә урманнардан линияле объектлар төзү, аларны үзгәртеп кору, аларны эшләтү өчен файдалану очраклары исемлегенең 15 пункты).</p> <p>Урман паркы зоналарында урнашкан урманнарда, велосипед һәм йөгерү юллары һәм гидротехник корылмалардан тыш, капитал төзелеш объектларын төзү тыела (РФ Урман кодексының 114 статьясының 2 өлешендәге 5 пункты)</p> <p>Яшел зоналарда урнашкан урманнарда капитал төзелеш объектларын төзү һәм эксплуатацияләү тыела, гидротехник корылмалардан, элемент линияләреннән, электр тапшыру линияләреннән, жир асты үткәргечләреннән тыш (РФ Урман кодексының 114 статьясының 4 өлешендәге 3 пункты)</p> <p>Шәһәр урманнарында капитал төзелеш объектларын төзү тыела, велосипед һәм йөгерү юллары һәм гидротехник корылмалардан тыш (РФ Урман кодексының 116 статьясының 2 өлешендәге 5 пункты)</p>
15.	Агач эшкәртү инфраструктурасы объектларын төзү һәм эксплуатацияләү	Саклагыч урманнарда, шулай ук РФ Урман кодексында, башка федераль законнарда каралган башка очракларда (РФ Урман кодексының 14 статьясындагы 2 өлеш) урман эшкәртү инфраструктурасын булдыру һәм

т/с	Урманнардан рөхсәтле файдалану төрләре	Урманнардан файдаланудагы чикләүләр
1	2	3
		<p>эксплуатацияләү тыела.</p> <p>Урман эшкәртү инфраструктурасы объектларын булдыру һәм эксплуатацияләү өчен урманнардан файдаланганда түбәндәге очраklar булмаска тиеш:</p> <ul style="list-style-type: none"> <li>- урманнарны пычрату (шул исәптән радиоактив һәм нефть матдәләре белән) һәм урманнарга башка төрле тискәре йогынты ясау;</li> <li>- гражданнарның урманнарда булуына чикләүләр кертелгән очракта, транспорт чараларының урман кишәрлекләренә керүе (Россия Табигать ресурслары һәм экология министрлыгының 2022 елның 31 гыйнварындагы 54 номерлы боерыгы белән расланган Урманнардан агач материалын һәм башка урман ресурсларын эшкәртү өчен файдалану кагыйдәләренең 6 пункты).</li> </ul>
16.	Дини эшчәнлекне гамәлгә ашыру	<p>Капиталь булмаган корылмалар, урман инфраструктурасын булдыру белән бәйле булмаган корылмалар төзү өчен урман утыртмаларын тоташ кисү рөхсәт ителми, ә урманнардан файдаланганда РФ Урман кодексының 41 статьясына ярашлы рәвештә урман утыртмаларына сайланма кисүләр дә рөхсәт ителми.</p> <p>Урманнардан файдаланганда федераль законнарда ярашлы рәвештә торак йортларга кертелгән капитал төзелеш объектларын төзү һәм эксплуатацияләү рөхсәт ителми.</p> <p>Капиталь төзелеш объектларын төзү, реконструкцияләү, капитал ремонтлау өчен урманнарны тулаем кисү рөхсәт ителми.</p> <p>Дини эшчәнлекне гамәлгә ашыру өчен тапшырылган урман кишәрлекләрендә дини һәм хәйриячелек билгеләнешендәге биналарны, корылмаларны, төзелмәләрне торгызу рөхсәт ителә.</p> <p>Кишәрлекне көнкүреш калдыклары белән чүпләү, ирекле маршрутлар буенча транспортта йөрү; урман утыртмаларына зыян китерү тыела.</p>

Гамәлдәге урман орлыкчылык объектларының нормативлары һәм параметрлары әлеге урман хужалыгы регламентында әзерләнми, урман орлыкчылык объектлары турында белешмәләр ел саен Россия Табигать ресурслары һәм экология министрлыгының «Дәүләт урман реестрын алып бару формаларын раслау турында» 2021 елның 24 декабрендәге 1007 номерлы боерыгы белән расланган 14-ГЛР формасы буенча яңартыла.