



ПРИКАЗ

БОЕРЫК

28.05.2018

г.Казань

№ 288-осн

Татарстан Республикасы Урман хужалыгы министрлыгының 2013 елның 22 октябрдәге 571/23-осн номерлы боерыгы белән расланган Минзәлә урманчылыгы урман хужалыгы регламентына үзгәрешләр кертү турында

Минзәлә урманчылыгы чикләрендә урманнарны тәртипкә китерү барышында ачыкланган урманнарның структурасы һәм торышы үзгәрүгә бәйле рәвештә, Россия Федерациясе Табигать ресурслары һәм экология министрлыгының 2017 елның 27 февралдәге 72 номерлы боерыгы белән расланган Урман хужалыгы регламентлары составы, аларны эшләү тәртибе, аларның гамәлдә булу чорлары һәм аларга үзгәрешләр кертү тәртибенә 16 пунктының 1 пунктчасы нигезендә боерык бирәм:

1. Татарстан Республикасы Урман хужалыгы министрлыгының 2013 елның 22 октябрдәге 571/23-осн номерлы боерыгы белән расланган Минзәлә урманчылыгы урман хужалыгы регламентына, кушымтада бирелгән яңа редакциядә баян итеп, үзгәрешләр кертергә.

2. Юридик бүлеккә әлеге боерыкны дәүләт теркәвенә алу һәм Татарстан Республикасы Хокукый мәгълүматының рәсми сайтында (PRAVO.TATARSTAN.RU) рәсми рәвештә бастырып чыгару өчен Татарстан Республикасы Юстиция министрлыгына жиберергә.

3. Мәгълүмат технологияләрен үстерү секторына әлеге боерыкның теркәүгә алынуын һәм бастырып чыгарылуын техник яктан тәэмин итәргә.

4. Финанслар, бухгалтерия исәбенә алу һәм тикшереп тору бүлегенә әлеге боерыкның татар теленә тәржемә ителүенә бәйле чыгымнарның финансланын тәэмин итәргә.

5. Бу Боерык үтәлешен контрольдә тотуны министрның беренче урынбасары Ә.Н.Бәдретдиновка йөкләргә.

Министр

Р.А.Кузюров



Татарстан Республикасы

Татарстан Республикасы Урман хужалыгы министрлыгы

Минзәлә урманчылыгының
УРМАН ХУЖАЛЫГЫ РЕГЛАМЕНТЫ

Казан, 2018 ел.

Эчтәлек

КЕРЕШ	4
Россия Федерациясе закон актлары	5
Урман хужалыгы регламентын төзү өчен мәгълүмат базасы.....	16
1 БҮЛЕК. ГОМУМИ МӘГЪЛҮМАТЛАР	18
1.1. Урманчылыкка кыскача сыйфатлама	18
1.2. Урманнардан рөхсәтле файдалану төрләре.....	45
2 БҮЛЕК. УРМАННАРДАН РӨХСӘТЛЕ ФАЙДАЛАНУ НОРМАТИВЛАРЫ, ПАРАМЕТРЛАРЫ ҺӘМ ЧОРЛАРЫ, УРМАННАРНЫ САКЛАУ, ЯКЛАУ ҺӘМ ЯҢАДАН ҮСТЕРҮ БУЕНЧА НОРМАТИВЛАР	55
2.1. Урманнардан агач материалы эзерләү өчен рөхсәтле файдалану нормативлары, параметрлары һәм чорлары.....	55
2.2. Урманнардан чәер эзерләү өчен файдалану нормативлары, параметрлары һәм вакытлары.....	150
2.3. Урманнардан агач булмаган урман ресурслары эзерләү һәм жыеп алу өчен файдалану нормативлары, параметрлары һәм чорлары.....	151
2.4. Урманнардан азык-төлек урман ресурсларын эзерләү һәм дару үләннәрен жыеп алу өчен файдалану нормативлары, параметрлары һәм вакытлары	164
2.5. Урманнардан аучылык хужалыгы өлкәсендә эшчәнлек төрләрен гамәлгә ашыру өчен файдалану нормативлары, параметрлары һәм вакытлары.....	172
2.6. Урманнардан асыл хужалыгын алып бару өчен рөхсәтле файдалану нормативлары, параметрлары һәм вакытлары.....	174
2.7. Урманнардан фәнни-тикшеренү һәм мәгариф эшчәнлеген гамәлгә ашыру өчен файдалану нормативлары, параметрлары һәм чорлары.....	181
2.8. Урманнардан рекреация эшчәнлеген гамәлгә ашыру өчен файдалану нормативлары, параметрлары һәм чорлары.....	184
2.9. Урманнардан урман плантацияләре ясау һәм аларны эксплуатацияләү өчен рөхсәтле файдалану нормативлары, параметрлары һәм чорлары.....	195
2.10. Урманнардан жимешле, жиләкле, декоратив урман үсемлекләрен һәм дару үләннәрен үстерү өчен файдалану нормативлары, параметрлары һәм чорлары.....	196
2.11. Урманнардан урман үсентеләрен утырту материалын (үсентеләр, чәчкеннәр) үстерү өчен файдалану нормативлары, параметрлары һәм чорлары.....	197
2.12. Урманнардан жир асты байлыklarын геологик өйрәнү буенча эшләр башкару өчен, файдалы казылма ятмаларын эшләр чыгару өчен файдалану нормативлары, параметрлары һәм чорлары	200
2.13. Урманнардан сусаклагычлар һәм башка төрле ясалма су объектлары, шулай ук гидротехника корылмалары һәм махсуслаштырылган портлар төзү һәм эксплуатацияләү өчен файдалану нормативлары, параметрлары һәм чорлары.....	203
2.14. Урманнардан линияле объектлар төзү, үзгәртеп кору, эксплуатацияләү өчен файдалану нормативлары, параметрлары һәм чорлары.....	205
2.15. Урманнардан агач һәм башка урман ресурслары эшкәртү өчен файдалану нормативлары, параметрлары һәм чорлары	216

2.16. Урманнардан дини эшчәнлекне гамәлгә ашыру өчен файдалану нормативлары, параметрлары һәм чорлары.....	217
2.17. Урманнарны саклауга, яклауга һәм янадан үстерүгә карата таләпләр.....	218
2.18. Урман үсү зоналары һәм урманлы районнар буенча урманнардан файдалануга карата таләпләрнең үзенчәлекләре.....	326
3 БҮЛЕК. УРМАННАРДАН ФАЙДАЛАНУДА ЧИКЛӘМӘЛӘР	327
3.1. Урманнарның максатчан билгеләнеш төрләре буенча чикләмәләр.....	327
3.2. Махсус якланучы урман кишәрлеге төрләре буенча чикләмәләр.....	328
3.3. Урманнардан файдалану төрләре буенча чикләмәләр	332

КЕРЕШ

Әлеге урман хужалыгы регламенты – Минзәлә урманчылыгы урманнарыннан файдалану, аларны саклау, яклау һәм янадан торгызу өчен нигез булып тора.

Регламентны эшләүчеләр:

«Поволжский леспроект» «Рослесинфорг» ФДУП филиалының Казан экспедициясе, 420087, Казан ш., Г. Кутуй ур. – 155 а (2008 елның 18 февралендәге № 64 дәүләт контракты).

Үзгәрешләр керткән оешмалар турында белешмәләр:

«Рослесинфорг» ФДУП Казан филиалы, 420087, Казан ш., Г. Кутуй ур. – 155 а (2010 елның 29 октябрэндәге № 441 дәүләт контракты).

«Ульяновсклеспроект» жаваплылыгы чиклэнгән жәмгыяте, Ульянов ш., Орлов ур., 21а (2012 елның 25 декабрэндәге № 815 дәүләт контракты).

2017 елда Минзәлә урманчылыгы урман хужалыгы регламентына үзгәрешләр кертү өчен Татарстан Республикасы Урман хужалыгы министрлыгының урман хужалыгы регламентларына үзгәрешләр кертү буенча 2017 елның 23 октябрэндәге № 2017.54195 дәүләт контракты нигез булып тора.

Урман хужалыгы регламенты Россия Федерациясе Урман кодексының 87 ст. 7 өлеше, Россия Федерациясе Табигать ресурслары һәм экология министрлыгының «Урман хужалыгы регламентларының составын, аларны эшләү тәртибен, аларның гамәлдә булу чорларын һәм аларга үзгәрешләр кертү тәртибен раслау турында» 2017 елның 27 февралендәге 72 номерлы боерыгы нигезендә эшләнә.

Урман хужалыгы регламентының гамәлдә булу чоры 2019 елның 01 апреленә кадәр.

Урман хужалыгы регламенты урманчылыкның территориясенә, урман үсү шартларына карата кулланылучы урманнарны комплекслы үзләштерү нормативлары һәм параметрлары жыелмасын үз эченә ала һәм урман кишәрлекләренә хокукый тәртибен билгели.

Урман хужалыгы регламенты урманчылык чикләрендә урманнан файдалануны, аларны саклауны, яклауны, янадан үстерүне гамәлгә ашыручы гражданныр һәм юридик затлар тарафыннан мәжбүри үтәлгә тиеш (РФ УК 87 ст. 6 өл.).

Урманчылык чикләрендә урнашкан урманнарда карата урман хужалыгы регламентында, РФ УК 87 статьясының 5 өлеше нигезендә, түбәндәгеләр билгеләнә:

1) урманнан рөхсәтле файдалануның РФ УК 25 ст. нигезендә билгеләнә торган төрләре;

2) кисентеләрнең яше, тотылачак диләнке, урманнан файдалану чорлары һәм алардан рөхсәтле файдалануның башка параметрлары;

3) РФ УК 27 ст. нигезендә урманнан файдалануны чикләү;

4) урманнарны саклауга, яклауга, янадан үстерүгә карата таләпләр.

Урман хужалыгы регламентының гамәлдә булу чорына файдалану төрләре буенча урманнарда ел саен мөмкин булганча файдалану күләмнәре билгеләнгәндә, алар түбәндәгеләрне тәэмин итәргә тиеш:

5) кеше сәламәтлеген кайгырту максатларында, урманның әйләнә-тирәлек хасил итү, су саклау, яклау, санитария-гигиена һәм башка файдалы үзлекләрен саклау һәм көчәйтү;

6) жәмгыятьнең урманнарда һәм урман ресурсларына булган ихтыяжларын канәгатьләндерү өчен урманнарда күп максатларда, нәтижәле итеп, өзлексез, аларны киметмичә файдалану;

7) урманнарны яңадан үстерү, аларның токым составын һәм сыйфатын яхшырту, уңыш бирүчәнлеген арттыру, аларны саклауны һәм яклауны көчәйтү;

8) урман фонды жирләреннән нәтижәле файдалану;

9) бердәм техник сәясәт нигезендә урман хужалыгы алып баруның нәтижәлелеген арттыру, фән, техника һәм алдынгы тәҗрибә казанышларын куллану;

10) биологик төрлелекне, тарихи-мәдәни һәм табигый мирас объектларын саклау.

Түбәндә урман хужалыгы регламентын төзегәндә нигез итеп алынган норматив-хокукый, норматив-техник, методик закон документларының исемлеген китерелә:

Россия Федерациясе закон актлары

Россия Федерациясе Урман кодексы (алга таба – РФ УК),

Россия Федерациясе Су кодексы (алга таба – РФ СК),

Россия Федерациясе Жир кодексы (алга таба – РФ ЖК),

Россия Федерациясе Гражданлык кодексы (алга таба – РФ ГК),

«Жир асты байлыктары турында» 1992 елның 21 февралендәге № 2395-1 Россия Федерациясе законы (алга таба – «Жир асты байлыктары турында» РФ законы).

«Янғын куркынычсызлыгы турында» 1994 елның 21 декабрендәге № 69-ФЗ федераль закон (алга таба – «Янғын куркынычсызлыгы турында» ФЗ).

«Махсус сакланучы табигый территорияләр турында» 1995 елның 14 мартындагы № 33-ФЗ федераль закон (алга таба – № 33-ФЗ федераль закон).

«Хайваннар дөньясы турында» 1995 елның 24 апрелендәге № 52-ФЗ федераль закон (алга таба – № 52-ФЗ федераль закон).

«Геодезия, картография һәм киңлек мәгълүматлары турында һәм Россия Федерациясенең аерым закон актларына үзгәрешләр кертү хакында» 2015 елның 30 декабрендәге № 431-ФЗ федераль закон (алга таба – № 431-ФЗ федераль закон).

«Пестицидлар һәм агрохимикатлар белән имин эш итү турында» 1997 елның 19 июлендәге № 109-ФЗ федераль закон (алга таба – № 109-ФЗ Федераль закон).

«Намус иреге турында һәм дини берләшмәләр турында» 1997 елның 26 сентябрдәге № 125-ФЗ федераль закон (алга таба – № 125-ФЗ федераль закон).

«Күчемсез милекнең дәүләт кадастры турында» 2007 елның 24 июлендәге № 221-ФЗ федераль закон (алга таба – № 221-ФЗ федераль закон).

«Россия Федерациясендә газ белән тәэмин итү турында» 1999 елның 31 мартындагы № 69-ФЗ федераль закон (алга таба – № 69-ФЗ федераль закон).

«Жир корылышы турында» 2001 елның 18 июнендәге № 78-ФЗ федераль закон (алга таба – № 78-ФЗ федераль закон).

«Әйләнә-тирә мохитне саклау турында» 2002 елның 10 гыйнварындагы № 7-ФЗ федераль закон (алга таба – № 7-ФЗ федераль закон).

«Электр энергетикасы турында» 2003 елның 26 мартындагы № 35-ФЗ федераль закон (алга таба – № 35-ФЗ федераль закон).

«Элемтә турында» 2003 елның 07 июлендәге № 126-ФЗ федераль закон (алга таба – № 126-ФЗ федераль закон).

«Россия Федерациясе Урман кодексын гамәлгә кертү турында» 2006 елның 04 декабрдәге № 201-ФЗ федераль закон (алга таба – № 201-ФЗ федераль закон).

«Орлыкчылык турында» 1997 елның 17 декабрдәге № 149-ФЗ федераль закон (№ 149-ФЗ федераль закон).

«Ау һәм аучылык ресурсларын саклау һәм Россия Федерациясенең аерым закон актларына үзгәрешләр кертү турында» 2009 елның 24 июлендәге № 209-ФЗ федераль закон (алга таба – № 209-ФЗ федераль закон).

«Үсемлекләр карантини турында» 2014 елның 21 июлендәге № 206-ФЗ федераль закон (алга таба – № 206-ФЗ федераль закон).

Урман кодексында каралган хокукый мөнәсәбәтләрне жайга салучы норматив хокукый актлар (2018 елның 01 гыйнварына карата).

РФ Урман кодексы статьясы	РФ Урман кодексында каралган	Норматив актлар
1	2	3
Россия Федерациясе Хөкүмәте актлары		
91 ст. 7 өл.	Дәүләт реестрыннан өземтәләр биргән өчен түләү.	«Дәүләт урман реестрыннан өземтәләр биргән өчен түләү күләме һәм аны алу тәртибе турында» 03.03.2007 ел, № 138 РФ Хөкүмәте карары

РФ Урман кодексы статьясы	РФ Урман кодексинда каралган	Норматив актлар
1	2	3
100 ст. 2 өл., 81 ст. 38 п.	Урман кишәрлекләренә һәм урманнардан файдаланганда барлыкка килә торган мөлкәт хокукларына китерелгән зыянны түләү. Урман законнары бозылу нәтижәсендә урманнарغا китерелгән зыянын күләмен исәпләү таксаларын һәм методикаларын раслау	РФ Хөкүмәтенң «Урман законнары бозылу нәтижәсендә урманнарға китерелгән зыян күләмен исәпләп чыгару турында» 2007 елның 08 маендагы № 273 карары
96 ст.; 81 ст. 36 п.	Федераль дөүләт урман күзәтчелеге (урман сагы), аны гамәлгә ашыру тәртибе	«Федераль дөүләт урман күзәтчелеген (урман сагын) гамәлгә ашыру турында нигезләмә раслау турында» 22.06.2007 ел, № 394 РФ Хөкүмәте карары
50 ст. 3 өл.	Зат, затлар төркеме тарафыннан эзерләнергә тиешле агач материалының максималь күләмен билгеләү	«Зат, затлар төркеме тарафыннан эзерләнергә тиешле максималь үзагач күләмен билгеләү турында» 22.06.2007 ел, № 395 РФ Хөкүмәте карары
73 ст. 4 өл.; 81 ст. 27 п.	Федераль мөлкәттәге урман ресурслары берәмлеге өчен түләү ставкалары һәм урман кишәрлеген арендау өчен урман кишәрлеге мәйданы берәмлеге өчен түләү ставкалары билгеләү	«Федераль милектә булган урман кишәрлеген арендау буенча урман ресурслары күләме берәмлеге өчен түләү ставкалары һәм урман кишәрлеге мәйданы берәмлеге өчен түләү ставкалары турында» 22.05.2007 ел, № 310 РФ Хөкүмәте Карары
44 ст.	Сусаклагычлар һәм башка төрле ясалма су объектлары, шулай ук гидротехника корылымалары һәм махсулаштырылган портлар төзү һәм аларны эксплуатацияләү өчен урманнардан файдалану.	«Су объекттын файдалануга тапшыру турында карар эзерләү һәм кабул итү тәртибе турында» 30.12.2006 ел, № 844 РФ Хөкүмәте карары.
45 ст.	Урманнардан линияле объектлар төзү, үзгәртеп кору, эксплуатацияләү өчен файдалану.	«Россия Федерациясе элементә линияләрен һәм корылымаларын саклау кагыйдәләрен раслау турында» 09.06.1995 ел, № 578 РФ Хөкүмәте карары
76 ст. 3 өл. 81 ст. 30 п.	Урман утыртмаларын сату-алу шартнамәләре буенча түләү. Федераль мөлкәттәге жирләрдә эзерләнгән торган	«Урман ресурслары күләме берәмлеге өчен түләү ставкалары һәм федераль милектә булган урман кишәрлеге мәйданы берәмлеге өчен түләү ставкалары турында» 22.05.2007 ел, № 310 РФ Хөкүмәте карары

РФ Урман кодексы статьясы	РФ Урман кодексында каралган	Норматив актлар
1	2	3
	агач материалы күләме берәмлеге өчен түләү ставкалары билгеләү.	
16 ст. 3 өл., 60.3 ст.; 81 ст. 17 п.	Урманнарда санитар куркынычсызлык. Урман утыртмаларын кисү тәртибе	РФ Хөкүмәтенен «Урманнарда санитар куркынычсызлык кагыйдәләре турында» 2007 елның 20 маендагы № 607 карары
16 ст. 3 өл., 53 ст. 3 өл. 81 ст. 16 п.	Урманнарда янғын куркынычсызлыгы. Урман утыртмаларын кисү тәртибе.	«Урманнарда янғын куркынычсызлыгы кагыйдәләрен раслау турында» 30.06.2007 ел, № 417 РФ Хөкүмәте карары; «Урманнарны янғынга каршы кору чаралары хакында» 16.04.2011 ел, № 281 РФ Хөкүмәте карары; РФ Хөкүмәтенен «Урман янғыннары аркасында урманнарда барлыкка килгән гадәттән тыш хәлләрне бетерү өчен федераль башкарма хакимият органнары көчләрен һәм чараларын жәлеп итү турында» 2017 елның 2 декабрдәге № 1464 карары; «Урман янғыннары нәтижәсендә барлыкка килгән гадәттән тыш хәлләр турында» 17.05.2011 ел, № 376 РФ Хөкүмәте карары; «Урман янғыннарын сүндерү планын һәм аның рәвешен эшләү һәм раслау кагыйдәләрен раслау турында» 17.05.2011 ел, № 377 РФ Хөкүмәте карары; «Урманнарда һәм урман янғыннарында янғын куркынычы турындагы мәгълүматларның дәрәжәсиз контрольдә тоту кагыйдәләрен раслау турында» 18.08.2011 ел, № 687 РФ Хөкүмәте карары
22 ст. 3 өл.	Урманнарны үзләштерү өлкәсендә инвестиция эшчәнлеге. Урманнарны үзләштерү өлкәсендә өстенлекле инвестиция проектлары исемлеген эзерләү һәм раслау.	«Урманнарны үзләштерү өлкәсендәге өстенлекле инвестиция проектлары турында» 30.06.2007 ел, № 2007 РФ Хөкүмәте карары
6 ст.	Урманнар урнашкан жирләр.	«Урман фонды жирләрен бүтән (башка) категория жирләренә күчерү турында документлар составы һәм аларны эзерләү тәртибе турында» 28.01.2006 ел, № 48 РФ Хөкүмәте карары

РФ Урман кодексы статьясы	РФ Урман кодексында каралган	Норматив актлар
1	2	3
105 ст. 7 өл.	Урман-парк зоналарының, яшел зоналарның вазыйфай зоналары.	«Урман-парк зоналарының вазыйфай зоналарын, урман-парк зоналарының, яшел зоналарның майданын һәм чикләрен билгеләү турында нигезләмә раслау турында» 14.12.2009 ел, №1007 РФ Хөкүмәте карары
13 ст.	Урман инфраструктурасы	РФ Хөкүмәтенә «Яклаучы урманнар, эксплуатация урманнары һәм резерв урманнары өчен урман инфраструктурасы объектлары исемлеген раслау турында» 2012 елның 17 июлендәге №1283-р боерыгы
21 ст.	Урман инфраструктурасына бәйлә булмаган объектлар төзү, үзгәртеп кору һәм эксплуатацияләү.	РФ Хөкүмәтенә «Яклаучы урманнар, эксплуатация урманнары һәм резерв урманнары өчен урман инфраструктурасы булдыруга бәйлә булмаган объектлар исемлеген раслау турында» 2013 елның 27 маендагы 849-р номерлы боерыгы
45 ст.	Урманнардан линияле объектлар төзү, үзгәртеп кору, эксплуатацияләү өчен файдалану.	РФ Хөкүмәтенә «Электр челтәрләре хужалыгы объектларының саклык зоналарын һәм мондый зоналар чикләрендә урнашкан жир кишәрлекләреннән файдалануның махсус шартларын билгеләү тәртибе турында» 2009 елның 24 февралендәге № 160 карары
105 ст. 7 өл.	Урман утыртмаларын сату-алу турында типик шартнамә.	РФ Хөкүмәтенә «Урман утыртмаларын сату-алунуның типик шартнамәсе турында» 2015 елның 31 октябрдендәге № 1178 карары
105 ст. 7 өл.	Урман кишәрлегенә типик аренда шартнамәсе.	РФ Хөкүмәтенә «Урман кишәрлеге аренда буенча типик шартнамәсе турында» 2015 елның 21 сентябрдендәге № 1003 карары
Россия Федерациясе Табигать ресурслары һәм экология министрлыгы (алга таба – Россия Табигать министрлыгы) норматив актлары		
62 ст. 3 өл.; 81 ст. 21 п.	Урман торгызу. Урман торгызу кагыйдәләре.	«Урман торгызу кагыйдәләрен раслау турында» 2016 елның 29 июнендәге № 375 боерык
60.15 ст.	Сирәк очрый торган һәм юкка чыгу куркынычы янаган агачларны, куакларны, лианаларны, бүтән урман үсемлекләрен саклау үзенчәлекләре	«Россия Федерациясе Кызыл китабына яисә РФ субъектлары кызыл китапларына кертелгән, сирәк очрый торган һәм юкка чыгу куркынычы янаган агачларны, куакларны, лианаларны, бүтән урман үсемлекләрен саклау үзенчәлекләрен раслау турында» 2017 елның 29 маендагы № 264 боерык
16 ст. 3 өл.,	Урманнарны тәрбия кылу.	РФ Табигать министрлыгының «Урманнарны

РФ Урман кодексы статьясы	РФ Урман кодексинда каралган	Норматив актлар
1	2	3
64 ст. 3 өл.; 81 ст. 23 п.	Урманнарны тәрбия кылу кагыйдэләре. Урман утыртмаларын кисү тәртибе.	«тәрбияләү кагыйдэләрен раслау турында» 2017 елның 22 ноябрэндәге № 626 боерыгы
103 ст. 6 өл. 81 ст. 40 п.	Махсус сакланучы табигый территорияләрдә урнашкан урманнардан файдалану, аларны саклау, яклау, торгызу үзенчәлекләре.	«Махсус сакланучы табигый территорияләрдә урнашкан урманнардан файдалану, аларны саклау, яклау, яңадан үстерү үзенчәлекләрен раслау турында» 16.07.2007 ел, №181 боерык
53.1 ст.	Урман янгыннарын кисәтү.	«Урман янгыннарын кисәтү һәм сүндерү чаралары төрләрен, урманнардан файдаланучы затларның әлеге чаралар белән тәэмин ителү нормативларын, урманнардан файдаланганда булырга тиешле урман янгыннарын кисәтү һәм сүндерү чаралары нормаларын раслау турында» 2014 елның 28 мартындагы № 161 боерык
53.2 ст.	Урманнарда янгын чыгу куркынычын һәм урман янгыннарын мониторинглау.	«Урманнарда янгын куркынычын һәм урман янгыннарын күзәтүне гамәлгә ашыру тәртибен раслау турында» 2014 елның 23 июнэндәге № 276 боерык
15 ст. 3 өл.	Урман үсә торган зоналар һәм урманлы районнар.	«Россия Федерациясенен урман үсү зоналары исемлеген һәм Россия Федерациясенен урманлы районнары исемлеген раслау турында» 2014 елның 18 августындагы № 367 боерык
87 ст. 7 өл. 81 ст. 34 п.	Урман хужалыгы регламентларының составы, аларны эшләү тәртибе, аларның гамәлдә булу вакыты һәм аларга үзгәрешләр кертү тәртибе.	«Урман хужалыгы регламентларының составын, аларны эшләү тәртибен, аларның гамәлдә булу чорларын һәм аларга үзгәрешләр кертү тәртибен раслау турында» 2017 елның 27 февралендәге № 72 боерык
60.5 ст.	Урман патологиясе буенча дөүләт мониторингы.	«Урман патологиясе буенча дөүләт мониторингын гамәлгә ашыру тәртибен раслау турында» 2017 елның 05 апрелендәге № 156 боерык
60.7 ст.	Зарарлы организмнар таралуны кисәтү.	«Зарарлы организмнар таралуны кисәтү буенча чараларны гамәлгә ашыру кагыйдэләрен раслау турында» 2016 елның 12 сентябрэндәге № 470 боерык
60.6 ст. 4 өл.	Урман патологиясе буенча тикшеренүләр. Урман патологиясе буенча тикшеренүләрне уздыру тәртибе.	«Урман патологиясе буенча тикшеренүләр уздыру тәртибен һәм урман патологиясе буенча тикшеренү актының формасын раслау турында» 2016 елның 16 сентябрэндәге № 480 боерык

РФ Урман кодексы статьясы	РФ Урман кодексында каралган	Норматив актлар
1	2	3
16.1 ст. 4 өл., 29 ст. 9 өл. 81 ст. 4 п.	Дилэнке эшлэре. Агач материалы эзерләү. Агач материалы эзерләү кагыйдэлэре. Урман утыртмаларын кисү тәртибе.	«Агач материалы эзерләү кагыйдэлэрен һәм Россия Федерациясе Урман кодексының 23 статьясында күрсәтелгән урманчылыктарда, урман паркларында агач материалы эзерләү үзенчәлекләрен раслау турында» 2016 елның 13 сентябрэндәге № 474 боерык «Дилэнке эшлэре төрлэрен, аларны уздыру тәртибен һәм эзлеклелеген, Дилэнке эшлэренен технологик картасы формасын, Дилэнке карау акты формасын һәм Дилэнке карау тәртибен раслау турында» 2016 елның 27 июнендәге № 367 боерык
60.4 ст.	Урман яклау буенча районнарда бүленеш.	«Урман яклау буенча районнарда бүлү тәртибен раслау турында» 2017 елның 09 гыйнварындагы № 1 боерык
91 ст.	Дәүләт урман реестры.	«Дәүләт урман реестрына документлаштырылган мәгълүматлар кертүгә һәм аны үзгәртүгә нигез булган документларның исемлеген, аларның формаларын һәм аларны эзерләү тәртибен раслау турында» 2013 елның 11 ноябрэндәге № 496 боерык «Дәүләт урман реестрында булган, зарури тәртиптә бирелә торган мәгълүматлар төрлэре исемлеген һәм аны бирү шартларын раслау турында» 2013 елның 30 октябрэндәге № 464 боерык «Дәүләт урман реестрын алып бару рәвешлэрен раслау турында» 2016 елның 06 октябрэндәге № 514 боерык
70.1 ст. 12 өл.	Урман кишәрлекләрен проектлау.	«Урман кишәрлегенен проект документациясе составына һәм аның эчтәлегенә карата таләплэр, аны эзерләү тәртибен раслау турында» 2017 елның 03 февралендәге № 54 боерык
60.13 ст.	Урманнарны радиоактив пычранудан саклау үзенчәлекләре.	«Урманнарның радиоактив пычрану зоналарында профилактика һәм тернәкләндерү чараларын гамәлгә ашыру үзенчәлекләрен раслау турында» 2017 елның 08 июнендәге № 283 боерык
65 ст. 5 өл.	Урман орлыкчылыгы.	«Урман орлыкчылыгы объектларын тэзү һәм аерып чыгару кагыйдэлэрен раслау турында» 2015 елның 20 октябрэндәге № 438 боерык; «Урманның төп агач токымнарының урман

РФ Урман кодексы статьясы	РФ Урман кодексында каралган	Норматив актлар
1	2	3
		үсемлекләренең районнарға бүленгән орлыкларын куллану тәртибен раслау турында» 2015 елның 17 сентябрэндәге № 400 бoерык
46 ст. 3 өл.; 81 ст. 13 п.	Урманнардагач материалын һәм башка урман ресурсларын эшкәртү өчен файдалану. Урманнардагач материалы һәм башка урман ресурслары эшкәртү өчен файдалану кагыйдәләре.	«Урманнардагач материалы һәм башка урман ресурслары эшкәртү өчен файдалану кагыйдәләрен раслау турында» 2014 елның 01 декабрэндәге № 528 бoерык
38 ст.	Урманнардагач авыл хужалыгы алып бару өчен файдалану.	«Урманнардагач авыл хужалыгы алып бару өчен файдалану кагыйдәләрен раслау турында» 2017 елның 21 июнэндәге № 314 бoерык
49 ст. 3 өл.; 81 ст. 14 п.	Урманнардагач файдалану турында хисап. Урманнардагач файдалану турында хисап тапшыру тәртибе.	«Урманнардагач файдалану турында хисап кертелә торган мәгълүматлар исемлеген, урманнардагач файдалану турында хисап тапшыру формасын һәм тәртибен, шулай ук урманнардагач файдалану турында электрон рәвештә хисап формасына карата таләпләр раслау турында» 2017 елның 21 августындагы № 451 бoерык
66 ст. 2 өл., 81 ст. 25 п.	Урманнарны торгызу һәм урман үрчетү турында хисап. Урманнардагач файдалану һәм урман үрчетү турында хисап тапшыру тәртибе.	«Урманнарны торгызу һәм урман үрчетү турында хисап кертелә торган мәгълүматлар исемлеген, урманнарны торгызу һәм урман үрчетү турында хисап формасын һәм аны тапшыру тәртибен, шулай ук урман торгызу һәм урман үрчетү турында электрон рәвештәге хисап форматына карата таләпләр раслау турында» 2017 елның 21 августындагы № 452 бoерык
89 ст.	Урманнарны үзләштерү проектына дөүләти һәм муниципаль экспертиза. Урманнарны үзләштерү проектына дөүләти һәм муниципаль экспертиза тәртибе.	«Урманнарны үзләштерү проектына дөүләти һәм муниципаль экспертиза тәртибен раслау турында» 2016 елның 26 сентябрэндәге № 496 бoерык
26 ст. 3 өл. 81 ст. 3 п.	Урман декларациясе. Урман декларациясен тутыру һәм тапшыру тәртибе.	«Урман декларациясе формасын, аны тутыру һәм тапшыру тәртибен, электрон рәвештә урман декларациясе форматына таләпләр раслау турында» 2015 елның 16

РФ Урман кодексы статьясы	РФ Урман кодексында каралган	Норматив актлар
1	2	3
		гыйнварындагы № 17 боерык
77 ст.; 81 ст. 31 п.	Урман утыртмаларын сату-алу турында шартнамә төзү. Дәүләти яисә муниципаль мөлкәттәге жирләрдә урнашкан урман утыртмаларын сату-алу шартнамәсен эзерләү һәм төзү тәртибе.	«Дәүләти яисә муниципаль мөлкәттәге жирләрдә урнашкан урман утыртмаларын сату-алу шартнамәсен эзерләү һәм төзү тәртибен раслау турында» 2015 елның 28 октябрәндәге № 446 боерык
73.1 ст. 6 өл.; 28 һәм 29 п. 81 ст.	Дәүләти яисә муниципаль мөлкәттәге урман кишәрлегенә аренда шартнамәсен төзү Дәүләти яисә муниципаль мөлкәттәге урман кишәрлегенә аренда шартнамәсен эзерләү һәм төзү тәртибе	«Дәүләти яисә муниципаль мөлкәттәге урман кишәрлегенә аренда шартнамәсен эзерләү һәм төзү тәртибен раслау турында» 2015 елның 28 октябрәндәге № 445 боерык
60 ст. 3 өл., 60.11 ст. 3 өл.; 81 ст. 20.1 п.	Урманнарны янгыннардан саклау турында хисап. Урманнарны янгыннардан саклау турында хисап тапшыру тәртибе. Урманнарны яклау турында хисап. Урманнарны яклау турында хисап тапшыру тәртибе.	«Урманнарны янгыннардан саклау турында хисапка кертелә торган мәгълүматлар исемлеген, урманнарны янгыннардан саклау турында хисап формасын һәм аны тапшыру тәртибен, шулай ук урманнарны янгыннардан саклау турында электрон рәвештә хисап тапшыру форматына карата таләпләр, урманнарны яклау турында хисапка кертелә торган мәгълүматлар исемлеген, урманнарны яклау турында хисап формасын һәм аны тапшыру тәртибен, шулай ук урманнарны яклау турында электрон рәвештә хисап форматына карата таләпләр раслау турында» 2017 елның 09 мартындагы № 78 боерык
60.8 ст. 3 өл.;	Зыянлы организмнарның чыганакларын юк итү.	«Зыянлы организмнарның чыганакларын юк итү кагыйдәләрен раслау турында» 2016 елның 23 июнәндәге № 361 боерык
53.4 ст.	Урман янгыннарын сүндерү.	«Урман янгыннарын сүндерү кагыйдәләрен раслау турында» 2014 елның 08 июләнәдәге № 313 боерык
64.1 ст. 2 өл.	Урман торгызу өчен билгеләнән жирләрне урман утыртмалары биләгән жирләргә кертү.	«Урман торгызу өчен билгеләнән жирләрне урман утыртмалары биләгән жирләргә кертү тәртибен һәм тиешле акт формасын раслау турында» 2014 елның 01 декабрәндәге № 529 боерык

РФ Урман кодексы статьясы	РФ Урман кодексында каралган	Норматив актлар
1	2	3
Федераль урман хужалыгы агентлыгы (алга таба – Рослесхоз) норматив актлары		
88 ст. 2 өл.,	Урманнарны үзлештерү проекты. Урманнарны үзлештерү проектының составы һәм аны эшләү тәртибе.	«Урманнарны үзлештерү проекты составын һәм аны эшләү тәртибен раслау турында» 29.02.2012 ел, № 69 боерык
104 ст. 2 өл., 105 ст. 8 өл.	Су саклау зоналарында урнашкан урманнардан, табигый һәм башка объектларны яклау вазыйфасын үтәүче урманнардан, кыйммәтле урманнардан, шулай ук махсус якланучы урман кишәрлекләрендә урнашкан урманнардан файдалану, аларны саклау, яклау, торгызу үзенчәлекләре.	«Су саклау зоналарында урнашкан урманнардан, табигый һәм башка объектларны яклау вазыйфасын үтәүче урманнардан, кыйммәтле урманнардан, шулай ук махсус якланучы урман кишәрлекләрендә урнашкан урманнардан файдалану, аларны саклау, яклау, янадан үстерү үзенчәлекләрен раслау турында» 14.12.2010 ел, № 485 боерык
86 ст. 5 өл.	Россия Федерациясе субъектының урман планы. Россия Федерациясе субъектының урман планы составы һәм аны эзерләү тәртибе.	«Россия Федерациясе субъекты урман планының типик формасын һәм составын, аны эзерләү тәртибен раслау турында» 2011 елның 05 октябрэндәге № 423 боерык
81 ст.	Урманнарны якланганлык категорияләре буенча аеру.	«ТР территориясендә урманнарны кыйммәтле, эксплуатация урманнарына керту һәм аларның чикләрен билгеләү турында» 2010 елның 16 июнендәге № 232 боерык
15 ст. 4 өл.	Урманнарны районнарга бүлү. Урман утыртмалары кисентеләренең яшьләре.	«Кисентеләр яшен билгеләү турында» 2015 елның 09 апрелендәге № 105 боерык
29 ст. 5 өл. 81 ст. 1 п.	Файдалану өчен билгеләнгән диләнке күләмен исәпләп чыгару тәртибе.	«Файдалану өчен билгеләнгән диләнке күләмен исәпләп чыгару тәртибен раслау турында» 2011 елның 27 маендагы № 191 боерык
39.1 ст.	Урман үсемлекләренең утырту материалын (үсентеләр, чәчкеннәр) үстерү.	«Урманнардан урман үсемлекләренең утырту материалын (үсентеләр, чәчкеннәр) үстерү өчен файдалану кагыйдәләрен раслау турында» 19.07.2011 ел, № 308 боерык
45 ст.	Урманнардан линияле объектлар төзү, үзгәртеп кору, эксплуатацияләү өчен файдалану.	«Урманнардан линияле объектлар төзү, үзгәртеп кору, эксплуатацияләү өчен файдалану кагыйдәләрен раслау турында» 10.06.2011 ел, № 223 боерык

РФ Урман кодексы статьясы	РФ Урман кодексында каралган	Норматив актлар
1	2	3
43 ст.	Урманнарда жир асты байлыкларын геологик өйрөнү, файдалы казылма ятмаларын эшлөп чыгару өчен файдалану.	«Урманнарда жир асты байлыкларын геологик өйрөнү буенча эшләр башкару өчен, файдалы казылма ятмаларын эшлөү өчен файдалану кагыйдэләрен раслау турында» 27.12.2010 ел, № 515 боерык
31 ст.	Чәер эзерләү.	«Чәер эзерләү кагыйдэләрен раслау турында» 24.01.2012 ел, № 23 боерык
32 ст.	Агач булмаган урман ресурслары эзерләү һәм жыеп алу.	«Агач булмаган урман ресурсларын эзерләү һәм жыеп алу турында» 05.12.2011 ел, № 512 боерык
39 ст.	жимешле, жиләкле, декоратив үсемлекләр, дару үләннәре үстерү.	«Урманнарда жимешле, жиләкле, декоратив урман үсемлекләрен, дару үләннәрен үстерү өчен файдалану кагыйдэләрен раслау турында» 05.12.2011 ел, № 510 боерык
34 ст.	Азык-төлек урман ресурслары эзерләү һәм дару үләннәре жыю.	«Азык-төлек урман ресурсларын һәм дару үләннәрен эзерләү кагыйдэләрен раслау турында» 05.12.2011 ел, № 511 боерык
40 ст.	Урманнарда фәнни-тикшеренү эшчәнлеген, мәгариф эшчәнлеген гамәлгә ашыру өчен файдалану.	«Урманнарда фәнни-тикшеренү эшчәнлеген, мәгариф эшчәнлеген гамәлгә ашыру өчен файдалану кагыйдэләрен раслау турында» 23.12.2011 ел, № 548 боерык
41 ст.	Урманнарда рекреация эшчәнлеген гамәлгә ашыру өчен файдалану.	«Урманнарда рекреация эшчәнлеген гамәлгә ашыру өчен файдалану кагыйдэләрен раслау турында» 21.02.2012 ел, № 62 боерык
63 ст. 2 өл., 81 ст. 22 п.	Урман үрчетү. Урман үрчетү кагыйдэләре	«Урман үрчетү кагыйдэләрен раслау турында» 10.01.2012 ел, № 1 боерык
29 ст. 6 өл. 81 ст. 2 п.	Агач материалы эзерләү. Үзагачын эзерләү рөхсәт ителми торган агачларның һәм куаклыкларның төрләре (токимнары) исемлеге	«Үзагачын эзерләү рөхсәт ителми торган агачларның һәм куаклыкларның төрләре (токимнары) исемлеген раслау турында» 05.12.2011 ел, № 513 боерык
53 ст. 4 өл.; 53.1 ст.; 81 ст. 16 п.	Урманнарда янғын куркынычсызлыгы. Урман янғыннарын кисәтү.	«Урманнарны янғынга каршы кору нормативларын раслау турында» 27.04.2012 ел, № 174 боерык «Урманнарның табигый янғын куркынычы классификациясен һәм, һава торышына карап, урманнарда табигый янғын куркынычы классификациясен раслау турында» 05.07.2011 ел, № 287 боерык
67 ст.; 68 ст.	Урманнарны тәртипкә китерү турында гомуми нигезләмәләр. Урман корылышының	«Урман кору күрсәтмәсен раслау турында» 2011 елның 12 декабрендәге № 516 боерык

РФ Урман кодексы статьясы	РФ Урман кодексында каралган	Норматив актлар
1	2	3
	эчтәлеге.	
65 ст. 2 өл. 1 п.	Урман орлыкчылыгы. Урман орлыкчылыгы буенча районнарда бүленеш.	«Урман орлыкчылыгы буенча районнарда бүлүнә билгеләү турында» 2015 елның 08 октябрда № 353 боек
23 ст.	Урманчылыктар һәм урман парклары	«Татарстан Республикасы территориясендә урманчылыктар санын ачыклау һәм аларның чикләрен билгеләү турында» 2008 елның 17 октябрда № 320 боек
Россия Федерациясе субъекты норматив актлары		
82, 83 ст.	Урман мөнәсәбәтләре өлкәсендә Россия Федерациясе субъектлары дәүләт хакимияте органнары вәкаләтләре. Урман мөнәсәбәтләре өлкәсендә Россия Федерациясе дәүләт хакимияте органнарының аерым вәкаләтләрен Россия Федерациясе субъектлары дәүләт хакимияте органнарына тапшыру.	«Татарстан Республикасында урманнарда файдалану турында» 2008 елның 22 маендагы № 22-ТРЗ Татарстан Республикасы Законы; Татарстан Республикасы Президентының «Татарстан Республикасы Урман планын раслау турында» 2009 елның 16 мартындагы № ПУ-146 указы; Татарстан Республикасы Министрлар Кабинетының «2014-2020 елларда Татарстан Республикасы урман хужалыгын үстерү» дәүләт программасын раслау турында» 2013 елның 30 июлендә № 531 карары; Татарстан Республикасы Министрлар Кабинетының «Татарстан Республикасының төбәк әһәмиятендә уртак файдаланудагы автомобиль юллары һәм муниципаль берәмлекләр мөлкәтенә тапшырылырга тиешле, уртак файдаланудагы автомобиль юллары исемлеген раслау турында» 2011 елның 26 сентябрда № 797 карары
		Татарстан Республикасы Тарифлар буенча дәүләт комитетының «Татарстан Республикасында шәхси ихтыяжлар өчен урман утыртмаларын сату-алу шартнамәсе буенча граждандар өчен түләү ставкалары билгеләү турында» 2017 елның 27 февралендә № 9-1/нпс карары.

Урман хужалыгы регламентын төзү өчен мәгълүмат базасы

Урман хужалыгы регламентын эшләгәндә түбәндәгеләр файдаланылды:

1) законнар, методик һәм норматив документлар нигезендә яшь класслары методы белән башкарылган 2016 елгы урманкору материаллары;

2) урман хужалыгы регламентын эшләү буенча техник киңәшмәләреннән беркетмәләре;

3) жир корылышы материаллары;

4) Татарстан Республикасы урман хужалыгы белән идарә итү органнарының ведомство һәм статистика хисаплылыгы;

5) РФ Юстиция министрлыгында теркәлгән норматив-хокукий актлар.

Материалларны РФ УК таләпләренә жавап бирә торган торышка китерү өчен түбәндәге эш төрләре башкарылды:

6) 2017 елның 01 гыйнварына урманчылык мәйданы билгеләнде;

7) кишәрлек урманчылыклары буенча урманнардан рөхсәтле файдалану төрләре билгеләнде;

8) эзерлекләр күләме (файдалану өчен билгеләнгән диләнке күләме), өлгергән һәм картайган утыртмаларны сайланма һәм тоташ кисүләрдә урманнардан рөхсәтле файдалану параметрлары һәм чорлары исәпләп чыгарылды;

9) урманнарны тәрбияләгәндә, санитар-савыктыру чараларын үткәргәндә урта яшьле, өлгереп килүче, өлгергән һәм картайган утыртмаларны кискәндә эзерләнгән торган агач материалы күләмнәре исәпләп чыгарылды;

10) урманнардан чәер эзерләү өчен рөхсәтле файдалану нормативлары, параметрлары һәм чорлары билгеләнде,

11) агач булмаган урман ресурслары эзерләү өчен урманнардан рөхсәтле файдалану нормативлары, параметрлары һәм чорлары;

12) азык-төлек урман ресурслары эзерләү һәм дару үләннәре жыеп алу өчен урманнардан рөхсәтле файдалану нормативлары, параметрлары һәм чорлары билгеләнде.

1 БҮЛЕК. ГОМУМИ МӘГЪЛУМАТЛАР

1.1. Урманчылыкка кыскача сыйфатлама

1.1.1. Урманчылыкның аталышы һәм урнашкан урыны

Татарстан Республикасы Урман хужалыгы министрлыгының Минзәлә урманчылыгы (алга таба – урманчылык) Татарстан Республикасының төньяк-көнчыгыш өлешендә Актаныш, Минзәлә, Мөслим һәм Тукай муниципаль районнары территориясендә урнашкан.

Урманчылыкның конторасы Минзәлә шәһәренең иң якин Круглое поле тимер юл станциясеннән 65 чм, Татарстан Республикасының башкаласы Казан ш. 292 чм ераклыктагы район үзәгендә урнашкан.

Урманчылыкның юридик почта адресы: 423700, Татарстан Республикасы, Минзәлә ш., К. Маркс урамы, 57.

Тел. 8 (85555)3-17-32, E-mail: Menzelinskoe.Gku@tatar.ru

Урманчылык территориясенә төньяктан көньякка кадәрге озынлыгы – 68 чм, көнчыгыштан көнбатышка кадәр – 62 чм.

1.1.2. Урманчылыкның һәм кишәрлек урманчылыкларының гомуми мәйданы

2017 елның 01 гыйнварына булган мәгълүматларга караганда, урманчылыкның урман фонды жирләренең гомуми мәйданы 71918 гектар тәшкил итә, шул исәптән кишәрлек урманчылыклары буенча:

Актаныш – 16278 га;

Калинин – 10025 га;

Минзәлә – 13564 га;

Мөслим – 10100 га;

Усы урманчылыгы – 12473 га;

Юртау – 9478 га.

1.1.3. Урманчылык территориясенә муниципаль берәмлекләр буенча бүленеше

Урманчылык территориясенә муниципаль берәмлекләр буенча бүленеше 1 таблицада китерелде.

1 таблица.

Урманчылык төзелеше

№ п/п	Кишәрлек урманчылыкларының атылышы	Административ район (муниципаль берәмлек)	Гомуми мәйданы, га
1	2	3	4
1.	Актаныш	Актаныш	16206
		Минзәлә	72
	Жәмгысә		16278
2.	Калинин	Актаныш	3250
		Минзәлә	2793
		Мөслим	3982
	Жәмгысә		10025
3.	Минзәлә	Минзәлә	13564
4.	Мөслим	Мөслим	10100
5.	Усы	Мөслим	12473
6.	Юртау	Актаныш	441
		Минзәлә	7666
		Тукай	1371
	Жәмгысә		9478
Урманчылык буенча барлыгы			71918
шул исәптән районнар буенча:		Актаныш	19897
		Минзәлә	24095
		Мөслим	26555
		Тукай	1371

Урманчылыкның урман фонды биләмәләр буларак та, төрле зурлыктагы аерымланган тотамнар кебек тә урнашкан. Урманчылык территориясе буйлап Ык, Сөн, Минзәлә, Мәллә, Калмыя, Шәбез, Баяа, Шершалинка, Оргызы, Бурустан, Мөшеге елгалары һәм күп кенә кечкенә елгалар, чишмәләр ага.

Урманчылык төньякта Түбән Кама сусаклагычының яр буе линиясе белән, төньяк-көнбатышта Алабуга, көньяк-көнбатышта Азнакай урманчылыклары, төньяк-көнчыгышта һәм көньяк-көнчыгышта Башкортостан Республикасы белән чикләнә.

Урманчылык республиканың аз урманлы өлешендә урнашкан. Территорияләрендә урман фонды урнашкан муниципаль районнарның урманлы өлеше 9,1% тәшкил итә.

Урманчылык территориясе бүлөп күрсәтелгән Татарстан Республикасы № 1 карта-схемада күрсәтелде.

Карта-схема № 1

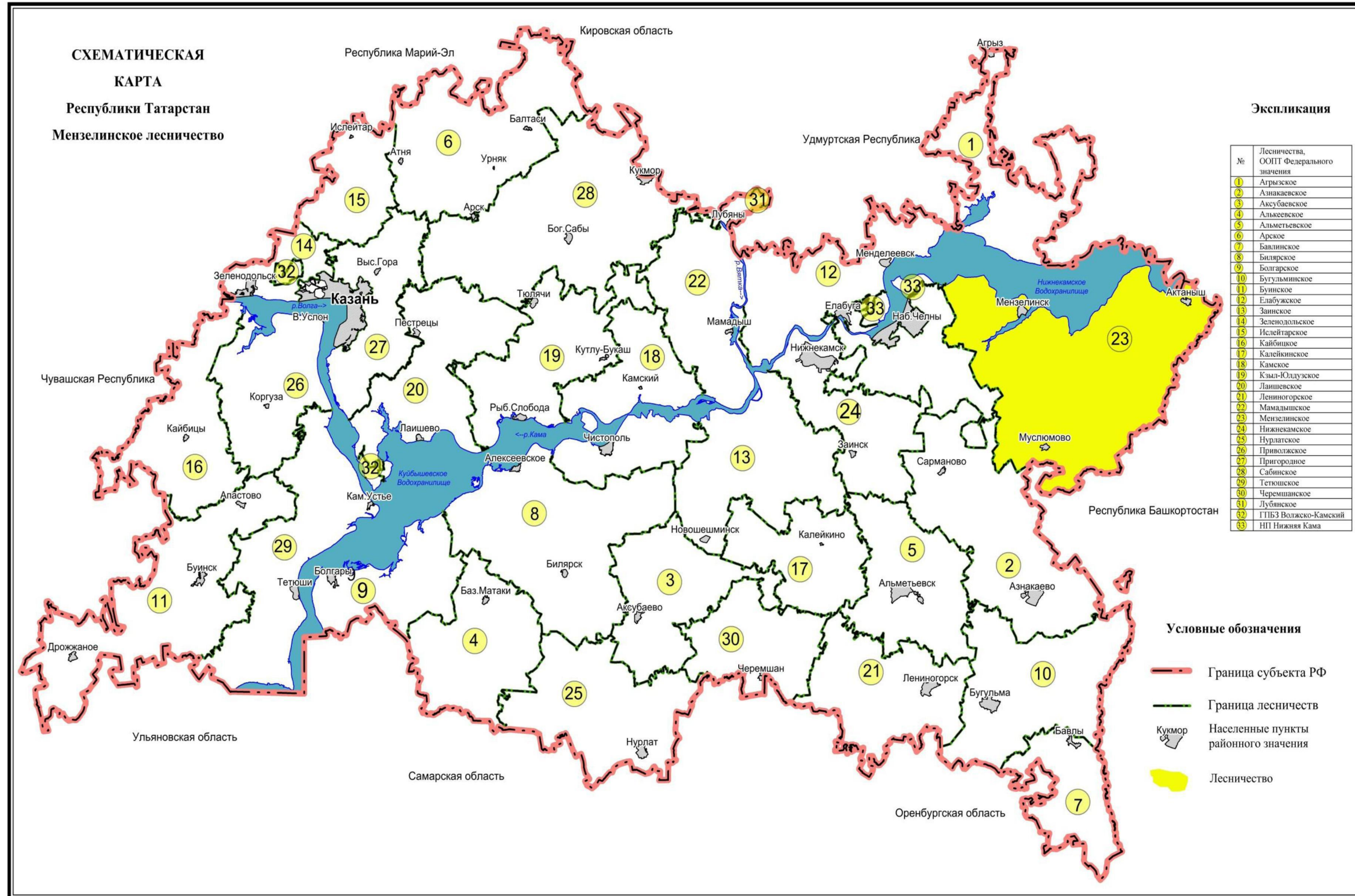

1.1.4. Урманчылык урманнарының урман үсү зоналарына, урманлы районнарға һәм яклаучы һәм урман-орлык районнарына бүленеше

Россия Табигать министрлыгының «Россия Федерациясенң урман үсү зоналары исемлеген һәм Россия Федерациясенң урманлы районнары исемлеген раслау турында» 2014 елның 18 августындагы № 367 боерыгы белән расланган урман үсү районнарына бүленеш нигезендә урманчылык территориясе Россия Федерациясенң Европа өлешендәге урман-дала районуна кертелгән (2 таблица).

2 таблица.

Урманчылык урманнарын урман үсү зоналарына һәм урманлы районнарға бүлү

№ п/п	Кишәрлек урманчылыкларының атылышы	Урман үсемлекләре зонасы	Урманлы район	Урман яклау районнарына бүленеш	Урман-орлык буенча районнарға бүленеш зонасы	Урман кварталлары исемлеге	Мәйданы, га
1	2	3	4	5	6	7	8
1.	Актаныш	Россия Федерациясенң Европа өлешендәге урман-дала зонасы	Россия Федерациясе Европа өлеше урман-дала районы	Урман патологиясе буенча уртача куркыныч	Нарат өчен-3 чыршы-4, имән-2.	23-29,52-54,74-77, 84,90, 91,97-164, 166-182,185, 190, 192,201-229, 301-351, 355-358,362-371, 373, 378-383,385-389, 392-396, 491, 494, 501	16278
2.	Калинин					1-22,30-123,168	10025
3.	Минзәлә					1-25,27-130,132-135,153-167, 170-204	13564
4.	Мөслим					1-83,86-94,97-100,102-117	10100
5.	Усы					1-116	12473
6.	Юртау					46-50,55-62,70,73-79,82-117,119-122,124-132,134-164,177-202, 311, 314,315, 319, 328, 330-337,339-355, 360-366, 456-471	9478
Барлығы							71918

Урманчылык урманнарының урман үсү зоналарына һәм урманлы районнарға бүленеше № 2 карта-схемада китерелде.

Карта-схема № 2

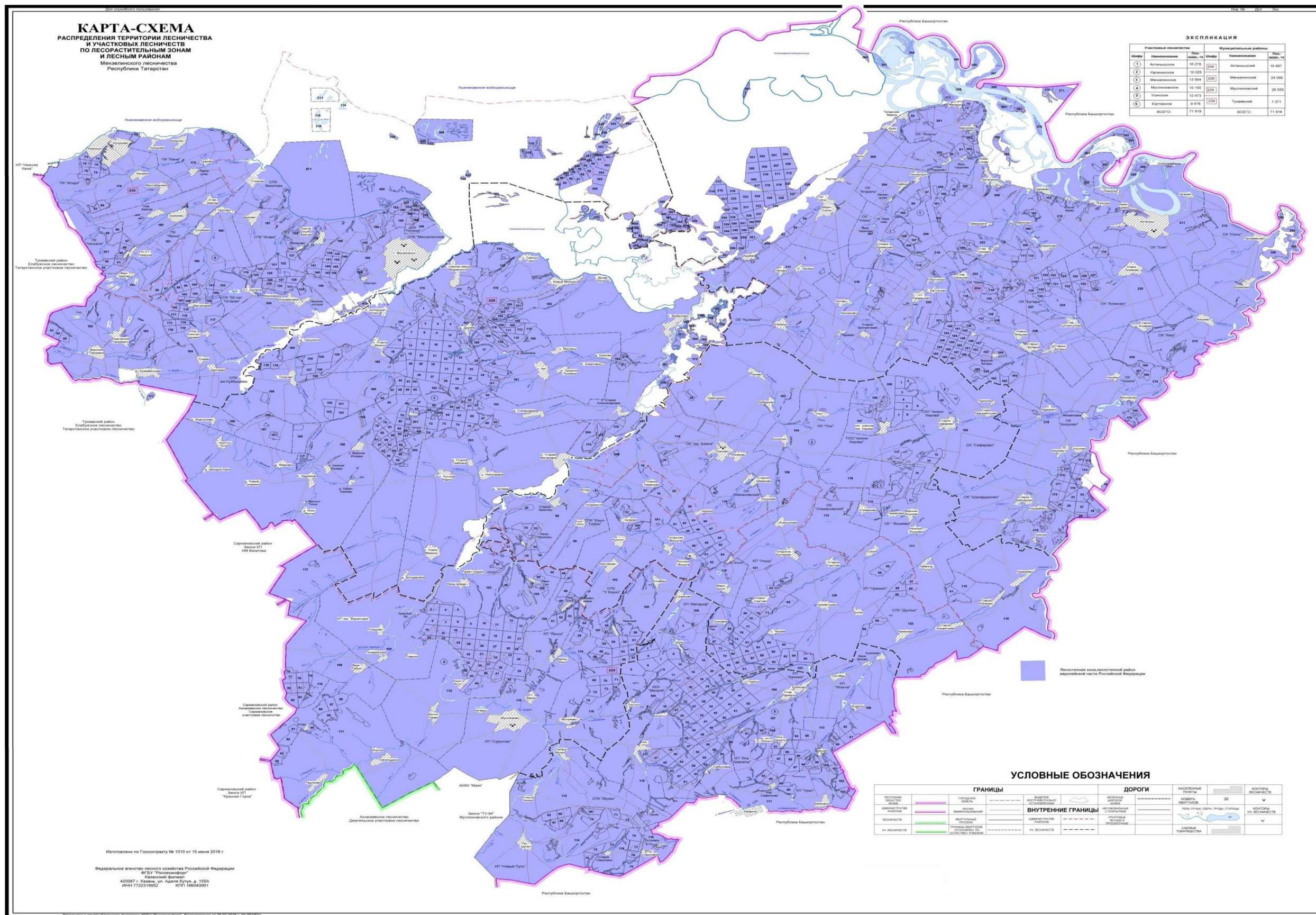

1.1.5. Урманчылык урманнарының кварталлар яисә аларның өлешләре буенча максатчан билгеләнеше һәм яклаучы урман категорияләре буенча бүленеше, шулай ук яклаучы, эксплуатация һәм резерв урманнарын бүлеп чыгару нигезләре

3 таблица.

Урманнарның максатчан билгеләнеше һәм яклаучы урман категорияләре буенча бүленеше

Урманнарның максатчан билгеләнеше	Кишәрлек урманчылыгы	Кварталларның яки өлешләренен номерлары	Мәйданы, га	Урманнарны максатчан билгеләнеше буенча бүлү нигезләре
1	2	3	4	5
Жәмгысе урманнар, шул исәптән:	Актаныш	23-29,52-54,74-77, 84, 90, 91,97-164, 166-182, 185, 190, 192,201-229, 301-351, 355-358,362-371,373,378-383, 385-389, 392-396, 491, 494,501	16278	
	Калинин	1-22,30-123,168	10025	
	Минзәлә	1-25,27-130,132-135, 153-167,170-204	13564	
	Мөслим	1-83,86-94,97-100,102-117	10100	
	Усы	1-116	12473	
	Юртау	46-50,55-62,70,73-79, 82-117,119-122,124-132,134-164,177-202, 311,314,315, 319, 328,330-337,339-355, 360-366, 456-471	9478	
	Жәмгысе			
Яклаучы урманнар барлыгы, шул исәптән:	Актаныш	Кварталлар: 23-29,52-54,74-77,84,90, 91,97-120,137-139,162-164, 166-170,180-182,185, 190, 192,201-229, 301-351, 355-357,358,362-371,373,378-383,385-389,392-396, 491, 494, 501 Квартал өлешләре: 121, 154, 171-173, 75-178	13108	РФ УК, 102 ст. «ГР территориясендә урманнарны кыйммәтле, эксплуатация урманнарына кертү һәм аларның чикләрен билгеләү турында» 2010 елның 16 июнендәге № 232 Рослесхоз боерыгы
	Калинин	1-22,30-123,168	10025	
	Минзәлә	Кварталлар: 1-5, 46, 107, 117-119,132-135, 153-167,170-173,176-	4632	

Урманнарның максатчан билгеләнеше	Кишәрлек урманчылыгы	Кварталларның яки өлешләренен номерлары	Мәйданы, га	Урманнарны максатчан билгеләнеше буенча бүлү нигезләре
1	2	3	4	5
		204 Квартал өлешләре: 11, 13,16-19, 22-25,27,41, 51-53,58,59,62-64, 72,76,86,100,102-105, 108,110,114,116, 122,123,130		
	Мөслим	Кварталлар: 35,36,40,43-46,86-94,97-100,103-117; Кв. өлешләре:1-3, 12, 13, 21-24,30, 34,41,42,49-57,65,67,68,74,102	3203	
	Усы	Кварталлар: 2,3,69-80, 105-116 Квартал өлешләре: 1,4,7-9, 11,13, 16,17, 19,21,22, 24-32, 35-37, 39,40,45, 47-51, 53-57, 60-64,66,81-83, 85, 86, 90,93,94, 96,98-102	3597	
	Юртау	Кварталлар:46-50,55-62,70,73-79,82-95, 117, 134,135,149-164,177-202, 311,314,315, 319,328,330-337, 339-355, 360-366, 456-471; Квартал өлешләре: 96-101,104-112, 114, 121	6402	
	Жәмгысе		40967	
а) су саклау зоналарында урнашкан урманнар	Актаныш	Кварталлар: 76,362-366,369,378, 379,389. Квартал өлешләре:24, 77,84,103,106,108,162, 169,170-173,175-178, 185, 201-204,206-208, 210,212-214, 216-218, 220, 223,225-229, 357, 358,367,368, 373,380-383,385-388,392-396, 491,501	2309	РФ УК, 102 ст. РФ СК, 65 ст.
	Калинин	Квартал өлешләре: 10,16,18,38,39, 41, 42, 45,51,53,54,62,67, 68, 72, 74-76, 83,84,86, 87,91,92,96, 99-101,	304	

Урманнарның максатчан билгеләнеше	Кишәрлек урманчылыгы	Кварталларның яки өлешләренен номерлары	Мәйданы, га	Урманнарны максатчан билгеләнеше буенча бүлү нигезләре
1	2	3	4	5
		104, 105, 109-114, 116, 117, 119, 120, 123		
	Минзәлә	Кварталлар: 132, 133, 154. Квартал өлешләре: 11, 13, 16-19, 22-25, 27, 41, 46, 51-53, 58, 59, 62-64, 104, 105, 107, 116, 117, 122, 123, 130, 134, 135, 153, 155-162, 167, 170, 172, 177, 178, 182, 185, 187-189, 191, 193, 196, 198, 200, 201, 203.	911	
	Мөслим	Квартал өлешләре: 1-3, 12, 13, 22-24, 30, 50-54, 56, 57, 65, 67, 68, 74, 87, 90, 98, 102-106, 109, 111, 113-116	516	
	Усы	Квартал өлешләре: 1, 2, 4, 7-9, 11, 13, 16, 17, 19, 21, 22, 24-32, 35-37, 39, 40, 45, 47, 49-51, 53-55, 57, 60, 62-64, 73-76, 78-83, 86, 90, 93, 94, 96, 98-99, 101-102, 105-107, 109-116	1104	
	Юртау	Кварталлар: 70, 311, 313, 315, 319, 334, 355, 468, 469, 471. Квартал өлешләре: 74, 76, 77, 85, 93-99, 105-112, 114, 121, 134, 135, 158, 159, 177-188, 195, 196, 198, 200, 202, 333, 340-348, 350-352, 459, 462-464, 467, 470	1256	
Жәмгысе			6400	
2) табигый һәм бүтән объектларны яклау вазыйфасын үтәүче урманнар, шул исәптән	Актаныш	Квартал өлешләре: 25, 26, 28, 29, 103, 108, 110, 115, 121, 154, 180, 203, 206, 208-212, 215-217, 219, 220, 222, 223, 225, 228, 388	410	
	Калинин	Квартал өлешләре: 12-14, 16, 21, 22, 33, 34, 37, 62, 63, 98, 100, 101,	417	

Урманнарның максатчан билгеләнеше	Кишәрлек урманчылыгы	Кварталларның яки өлешләренен номерлары	Мәйданы, га	Урманнарны максатчан билгеләнеше буенча бүлү нигезләре
1	2	3	4	5
барлыгы:		103,104,106-109,111,113,114,116,117,119,121		
	Минзәлә	Кварталлар: 1-5; Квартал өлешләре: 72,76,86, 100,102-105,107,108,110,114,116,130,170,176-179,183,187, 188, 198, 202	972	
	Мөслим	Квартал өлешләре: 13,21,34,41, 42, 49, 51, 52,55-57,90-92, 100, 103, 104, 106, 112, 113,115,116	275	
	Усы	Квартал өлешләре: 2,21,39,45,47-50, 53, 55-57, 61, 62, 66, 69, 71, 72, 76-78,85,96, 99, 100,101,106,110-116	535	
	Юртау	Кварталлар: 149-155; Квартал өлешләре: 82,87,91,92, 100, 101, 104, 105, 108, 110, 117, 134, 135, 178,179,180,184,187, 188,198,199,201	815	
	Жәмгысе			
а) Россия Федерациясе субъектлары милегендә булган, гомуми файдаланудагы тимер юллар, гомуми файдаланудагы федераль автомобиль юллары, гомуми файдаланудагы автомобиль	Актаныш	Квартал өлешләре: 25,26,28,29, 103,108,110,115,121, 154,180, 203, 206,208-212,215-217,219,220,222,223, 225,228,388	410	СССР ХСК карары 14.07.1944 № 14587-р; ТР МК «Уртак файдаланудагы автомобиль юллары исемлеген раслау турында» 31.12.2003 № 702 карары; Татарстан Республикасы МК «ТР эһәмиятендәге уртак файдаланудагы автомобиль юллары һәм муниципаль берәмлекләр мөлкәтенә
	Калинин	Квартал өлешләре: 12-14,16,21,22,33,34,37, 62,63,98,100, 101,103,104, 106-109,111,113, 114,116,117,	417	

Урманнарның максатчан билгеләнеше	Кишәрлек урманчылыгы	Кварталларның яки өлешләренен номерлары	Мәйданы, га	Урманнарны максатчан билгеләнеше буенча бүлү нигезләре
1	2	3	4	5
юллары буйларында урнашкан яклаучы урман полосалары		119,121		тапшырылырга тиешле, уртак файдаланудагы автомобиль юллары исемлеген раслау турында» 2011 елның 26 сентябрдәге № 797 карары; Татарстан Республикасы Министрлар Кабинетының «Татарстан Республикасының төбәк әһәмиятендәге уртак файдаланудагы автомобиль юллары исемлеген раслау турында» 26.09.2011 № 797 ТР МК карарына үзгәреш кертү хакында» 16.08.2013 № 567 карары
	Минзәлә	Квартал өлешләре: 72,76,86, 100,102-105,107,108,110,114, 116,130,170,176-179,183,187, 188,198,202	428	
	Мөслим	Квартал өлешләре: 13,21,34,41,42,49,51, 52,55-57,90-92,100,103,104,106, 112,113,115,116	275	
	Усы	Квартал өлешләре: 2,21,39,45, 47-50, 53, 55-57, 61, 62, 66, 69, 71,72,76-78, 85, 96, 99-101,106,110-116	535	
	Юртау	Квартал өлешләре: 82,87,91,92, 100, 101, 104, 105,108, 110, 117,134,135,178, 179,180,184,187, 188,198,199,201	157	
Жәмгысе			2222	
б) яшел зоналар	Минзәлә	Кварталлар: 1-5	544	Тат. АССР МС 30.04.1960 № 264 һәм 21.05.1963 № 19 карарлары. РСФСР МС 05.08.1963 № 3342-р күрсәтмәсе
в) урман-парк зоналары	Юртау	Кварталлар: 149-155	658	РСФСР МС 07.05.1960 № 2185-р күрсәтмәсе РСФСР МС 26.08.1968 № 90 күрсәтмәсе
3) кыйммәтле урманнар, барлыгы: шул исәптән:	Актаныш	Кварталлар: 23,27,52-54,74,75,90,91,97-103, 107,109,111-114,116-120,137-139, 163, 164,166-168, 181, 182, 190, 192, 205, 221, 224, 301-351, 355, 356,	10389	

Урманнарның максатчан билгеләнеше	Кишәрлек урманчылыгы	Кварталларның яки өлешләрнен номерлары	Мәйданы, га	Урманнарны максатчан билгеләнеше буенча бүлү нигезләре
1	2	3	4	5
		370,371,494 Квартал өлешләре: 24-26,28,29,77,84,103-106,108,110,115,162,169,170,180,201-204,206-220,222,223,225-229,357,358,367,368,373,380-383,385-388,392-396,491,501		
	Калинин	Кварталлар: 1-9, 11, 15,17,19,20,30-32, 35, 36,40,43,44,46-50, 52, 55-61, 64-66,69-71, 73,77-82,85,88-90, 93-95,97,102,115,122,168. Квартал өлешләре: 10,12-14,16,18,21,22, 33,34,37-39,41,42, 45,51,53,54,62,63, 67,68,72,74-76,83,84, 86,87,91,92,96,98-101, 103,114, 116-121,123	9304	
	Минзәлә	Кварталлар: 118,119,163-166,171,173,180,181, 184,186,190,192,194, 195,197, 199,204. Квартал өлешләре: 46,107,117,134,135, 153,155-162, 167, 170, 172,176-179,182,183, 185,187-189,191,193, 196,198,200-203	2749	
	Мөслим	Кварталлар: 35, 36, 40, 43-46, 86, 88, 89, 93, 94, 97, 99, 107, 108, 110, 117. Квартал өлешләре: 87,90-92, 98, 100, 103-106, 109, 111-116	2412	
	Усы	Кварталлар: 3,70,108. Квартал өлешләре: 2, 69, 71-80,105-107, 109-116	1958	
	Юртау	Кварталлар: 46-50,55-62,73,75,78,79,83,84, 86,88-90,156,157, 160-164,189-194,197,	4331	

Урманнарның максатчан билгеләнеше	Кишәрлек урманчылыгы	Кварталларның яки өлешләренен номерлары	Мәйданы, га	Урманнарны максатчан билгеләнеше буенча бүлү нигезләре
1	2	3	4	5
		328,330-332,335-337, 339,349, 353,354,360-366,456-458, 460, 461,465,466. Квартал өлешләре: 74, 76, 77, 82, 85,87,91-95, 117, 134, 135,158, 159,177-188,195, 196,198-202, 333,340-348, 350-352, 459,462-464,467,470.		
	Жәмгысе		31143	
а) дала, ярымдала, урман даласы, урман-тундра зоналарында, чүлләрдә, тауларда урнашкан урманнар	Актаныш	Кварталлар: 23,27,97,98,100-102, 107, 111,113,114, 118, 137-139, 163, 164,166-168, 181,182, 205,221, 224. Квартал өлешләре: 24-26, 28, 29, 105, 106, 115, 162, 169, 170,180,201-204, 206-220, 222, 223, 225-229.	4175	1950 елның 11 августындагы № 12221-р СССР МС күрсәтмәсе, 1983 елның 31 августындагы №1453-р РСФСР МС күрсәтмәсе. Рослесхоз боерыгы 16.06.2010 № 232 «Татарстан Республикасы территориясендә урманнарны кыйммәтле, эксплуатация урманнарына кертү һәм аларның чикләрен билгеләү турында».
	Калинин	Кварталлар: 1-9, 11, 17, 19,20,31,32, 35, 36,40,44,47,49,50, 52,55-61,64-66, 69-71,73, 77-82, 85,88-90,97,102,115,122,168. Квартал өлешләре: 10,12-14, 16, 18, 21, 22, 33,34,42, 62, 63, 67,72,74-76,83,84, 86,87,91,98-101,103-114, 116-121,123	7672	
	Минзәлә	Кварталлар: 118,119,171,180,181,184,186,190, 192,194,195,197, 199,204. Квартал өлешләре: 46, 107, 117, 170,177-179, 182, 183, 185,187-189, 191, 193, 196,198,200-203	1695	
	Мөслим	Кварталлар: 45,46,86,88,89,93,94, 97,99,107,108,110,117.	1945	

Урманнарның максатчан билгеләнеше	Кишәрлек урманчылыгы	Кварталларның яки өлешләрнен номерлары	Мәйданы, га	Урманнарны максатчан билгеләнеше буенча бүлү нигезләре
1	2	3	4	5
		Квартал өлешләре: 87, 90-92,98,100, 103-106,109,111-116		
	Усы	Кварталлар:3,70,108. Квартал өлешләре: 69,71,72,74, 105-107, 109-116	1347	
	Юртау	Кварталлар: 83, 84, 86, 88-90, 189-194,197. Квартал өлешләре: 85, 87, 91-95,117,177-188, 195,196,198-202	1535	
	Жәмгысе		18369	
б) фәнни яки тарихи әһәмияткә ия урманнар	Мөслим	Кварталлар: 35,36,40,43,44	467	ТАССР МС 01.04.1977 № 222 карары, ТАССР МС 23.07.1991 № 213 карары ТР МК 29.12.2005 №644 карары; «ТР территориясендә урманнарны кыйммәтле, эксплуатация урманнарына кертү һәм аларның чикләрен билгеләү турында» 2010 елның 16 июнендәге № 232 Рослесхоз боерыгы
	Юртау	Кварталлар: 46-50,55-62	584	
	Жәмгысе		1051	
в) су объектлары буйларында урнашкан тыюлыклы урман полосалары	Актаныш	Кварталлар: 74,90,91,99, 190,192. 104 квартал өлеше	382	СССР ХКС УСК 02.07.1936 № 66/1162 һәм ЦК ВКП (б), СССР ХКС 06.01.1941 № 97/47 карары. «ТР территориясендә урманнарны кыйммәтле, эксплуатация урманнарына кертү һәм аларның чикләрен билгеләү турында» 2010 елның 16 июнендәге
	Минзәлә	Квартал өлеше:135	63	
	Юртау	Кварталлар:75,78,79. Квартал өлешләре: 74,76,77,82,134,135.	453	

Урманнарның максатчан билгеләнеше	Кишәрлек урманчылыгы	Кварталларның яки өлешләрнен номерлары	Мәйданы, га	Урманнарны максатчан билгеләнеше буенча бүлү нигезләре
1	2	3	4	5
				№ 232 Рослесхоз боерыгы
г) уылдык саклаучы урман полосалары	Актаныш	Кварталлар: 52-54,75,103, 301-351,355,356,370,371, 494. Квартал өлешләре: 77,84,103,357,358,367, 368,373,380-383,385-388,392-396,491,501	5336	РСФСР МС күрсәтмәләре: 18.07.1959 № 4992-р һәм 25.10.1968 № 2283-р. РСФСР МС 26.10.1973 №554 карары. «ТР территориясендә урманнарны кыйммәтле, эксплуатация урманнарына кергү һәм аларның чикләрен билгеләү турында» 2010 елның 16 июнендәге № 232 Рослесхоз боерыгы
	Калинин	Кварталлар: 15,30	117	
	Минзәлә	Кварталлар: 163-166,173. Квартал өлешләре: 134,153,155-162,167,172,176	991	
	Юртау	Кварталлар: 73,156,157 160-164, 328,330-332,335-337,339,349, 353,354,360-366,456-458, 460, 461,465,466. Квартал өлешләре: 158,159,333,340-348, 350-352,459,462-464,467,470.	1759	
	Жәмгысе		8203	
д) эрозиягә каршы урманнар	Актаныш	Кварталлар: 109,112,116,117,119, 120. Квартал өлешләре: 108,110	496	1950 елның 11 августындагы № 12221-р СССР МС, 1983 елның 31 августындагы №1453-р РСФСР МС күрсәтмәләре. «ТР территориясендә урманнарны кыйммәтле, эксплуатация урманнарына кергү һәм аларның чикләрен билгеләү турында» 2010 елның 16 июнендәге № 232 Рослесхоз боерыгы
	Калинин	Кварталлар: 43,46,48,93-95. Квартал өлешләре: 37-39,41,45, 51,53,54,68,92,96	1515	
	Усы	Квартал өлешләре: 2,73,75-80	611	
	Жәмгысе		2622	

Урманнарның максатчан билгеләнеше	Кишәрлек урманчылыгы	Кварталларның яки өлешләрнен номерлары	Мәйданы, га	Урманнарны максатчан билгеләнеше буенча бүлү нигезләре
1	2	3	4	5
Эксплуатацияләнгән урманнар	Актаныш	Кварталлар: 122-136,140-153,155-161,174,179. Квартал өлешләре: 121,154,171-173,175-178	3170	СССР ХКС 23.04.1943 № 430 карары. РСФСР МС 31.10.1963 № 4670-р күрсәтмәсе. «ТР территориясендә урманнарны кыйммәтле, эксплуатация урманнарына кергү һәм аларның чикләрен билгеләү турында» 2010 елның 16 июнендәге № 232 Рослесхоз боерыгы
	Минзәлә	Кварталлар: 6-10, 12, 14,15,20,21, 28-40,42-45,47-50,54-57,60,61, 65-71,73-75,77-85,87-99,101,106, 109,111-113,115,120,121,124-129,174,175. Квартал өлешләре: 11,13,16-19,22-25, 27,41,51-53,58,59,62-64, 72, 76, 86, 100, 102-105, 108,110,114,116,122, 123,130	8932	
	Мөслим	Кварталлар: 4-11,14-20, 25-29, 31-33,37-39,47,48,58-64,66,69-73, 75,76-83. Квартал өлешләре: 1-3, 12, 13, 21-24,30,34,41,42,49-57, 65,67,68,74,102	6897	
	Усы	Кварталлар:5,6,10,12,14,15,18,20,23, 33, 34, 38, 41-44, 46, 52, 58, 59,65,67, 68,84,87-89,91,92,95,97,103,104 Квартал өлешләре: 1,4,7-9, 11, 13,16, 17, 19,21,22,24-32,35-37, 39,40,45,47-51,53-57,60-64,66,81-83, 85, 86,90, 93,94,96,98-102	8876	
	Юртау	Кварталлар: 102,103,113,115,116, 119, 120, 122,124-132, 136-148. Квартал өлешләре: 96-101,104-112,114,121	3076	
	Жәмгысе			

1.1.6. Урманчылык территориясендә урман фонды жирләрә составыннан урманлы һәм урмансыз жирләрә сыйфатлама

4 таблица.

Урманчылыкның урман фондындагы урманлы һәм урмансыз жирләрә сыйфатлама

Жирләрнең категориясе	Урманчылык буенча барлыгы	
	Мәйданы, га	%
1	2	3
Жирләрнең гомуми мәйданы	71918	100
Урманлы жирләр – барлыгы	63796	88,7
Урман үсемлекләре каплаган жирләр – барлыгы	62684	87,2
шул исәптән: урман культуралары	15779	21,9
Урман үсемлекләре капламаган жирләр – барлыгы	1112	1,5
шул исәптән:		
– тоташмаган урман культуралары	606	0,8
– урман питомниклары; плантацияләр	31	0,1
– табигый аралыклар	–	–
– урман торгызу фонды, барлыгы	475	0,6
шул исәптән:		
– көекләр	–	–
– һәлак булган утыртмалар	2	–
– кисентеләр	319	0,4
– ачык, ташландык урыннар	154	0,2
Урмансыз жирләр – барлыгы	8122	11,3
шул исәптән:		
– сөрүлекләр	50	0,1
– печән чабу урыннары	956	1,3
– жәйләүләр	715	1,0
– сулар	930	1,3
– бакчалар	10	–
– юллар, ызаннар	545	0,8
– утарлар һ.б.	21	–
– сазлар	4413	6,1
– комнар	1	–

Жирләрнең категориясе	Урманчылык буенча барлыгы	
	Майданы, га	%
1	2	3
– башка төрле жирләр	481	0,7

1.1.7. Гамәлдәге һәм проектлана торган махсус сакланучы табиғый территорияләргә һәм объектларга, аларны оештыру, экологик челтәрләрен үстерү, биотөрлелеген саклау планнарына сыйфатлама

Санап үтелгән территорияләрнең (кишәрлекләрнең) хокукый режимы РФ УК 103 статьясында билгеләнә. Бу жирләр әйләнештән алынган яки әйләнешендә чикләнгән (РФ ЖК 27 ст.).

Махсус сакланучы табиғый территорияләрдә тыела яисә рөхсәт ителә, гамәлгә ашырыла торган конкрет эшчәнлек төрләре, шул исәптән урманнардан файдалану, аларны саклау, яклау яисә янадан житештерү өлкәсендә, РФ ЖК, РФ УК, «Махсус сакланучы табиғый территорияләр турында» 1995 елның 14 мартындагы № 33-ФЗ федераль закон, шулай ук аларны үтәү өчен чыгарылган Татарстан Республикасы норматив хокукый актлары белән билгеләнә.

Хужалык алып бару тәртибе аларда түбәндәгеләрне тыя:

табиғый процессларга кешенә теләсә нинди йогынтысы тыела торган кишәрлекләрдә урман утыртмаларын кисү;

әгәр дә әлеге махсус сакланучы табиғый территорияләрнең чикләрендә билгеләнгән вазыйфай зоналарның хокукый режимында башкача каралмаган булса, урман утыртмаларында тоташ кисүләр үткөрү;

жирләрне теләсә нинди файдалану төрләренә аерып чыгару;

теләсә нинди коммуникацияләр салу;

территориядә төзү, чүпләү яисә иске-москы белән тутыру;

терлек куу, йөртү, печән чабу;

файдалы казылмалар табу;

урманнарны саклау һәм яклау өчен агулы химия препаратларыннан файдалану, шул исәптән фәнни максатларда, биосфера полигоннары территорияләреннән гайре;

автотранспорт кертү һәм туктатып тору;

туристлык тукталышлары ясау, учаклар ягу;

агач булмаган урман ресурсларының түбәндәге үсемлек төрләрен эзерләү һәм жыеп алу: Россия Федерациясе Кызыл китабына һәм Татарстан Республикасы Кызыл китабына кертелгәннәрне;

жимешле, жиләкле, декоратив үсемлекләр, дару үләннәре үстерү;

тәрбияви кисүләр һәм башкача кисүләр әлеге территорияләр өчен билгеләнгән режимга туры китереп башкарыла.

Дини эшчәнлекне, урман торгызуны гамәлгә ашыру рөхсәт ителә.

Аучылык, авыл хужалыгын алып бару, фәнни-тикшеренү, мәгариф, рекреация эшчәнлеген гамәлгә ашыру, урман плантацияләре утырту, жир асты байлыklarын геологик өйрәнү буенча эшләр башкару, ятмалар эшләр чыгару, сусаклагыч һәм башка төрле су объектларын төзү һәм эксплуатацияләү элге территорияләр өчен билгеләнгән тәртип нигезендә чикләнә.

Урманчылык территориясендә төбәк әһәмиятендәге, уникаль урман үсемлекчелеге һәм биологик үзлекләргә ия булган түбәндәге махсус сакланучы табигать территорияләре бар:

Махсус сакланучы табигый территорияләр исемлеге

№ п/п	Махсус сакланучы табигый территориянең аталышы. Аерып чыгару нигезе	Объектның майданы, га	Кишәрлек урманчылыгы квартал, бүлемтек	МСТТ профиле	Кыскача сыйфатлама һәм хужалык алып бару режимы
1	2	3	4	5	6
Гамәлдәге махсус сакланучы территорияләр					
1.	«Игем наратлыгы» табигать һәйкәле (ТАССР МС 06.07.1972 № 536 карары)	584	Юртау, кварталлар 46-50,55-62	Комплекслы	Тугай өсте террасасында нарат урманының бер өлеше, комсыл туфраклар. Ландшафты чүллекле. Төп урман хасил итүче токым – нарат. Кайбер урыннары йомшак яфраклылардан барлыкка килгән, күпчелек очракта бу каен һәм юкә. 500дән артык төрдә тамырлы үсемлек билгеләнгән. Сөзәк урынында сусаклагычка таба мәче борчагының зур популяцияләре булган комсыл чүллекләр бергәлеге үзгәрәп тора. ТР Кызыл китабына кертелгән башка төрләрдән: биек жил үләне, комсыл мәче борчагы, кыргый кишер; урманда – булавкасыман плаун, төньяк линнеясе, сыгылган лилия. 90 төрле кош һәм 24 төрле имезүче теркәлгән. Кошларның 17 төре –

№ п/п	Махсус сакланучы табигый территориянең аталышы. Аерып чыгару нигезе	Объектның мәйданы, га	Кишәрлек урманчылыгы квартал, бүлемтек	МСТТ профиле	Кыскача сыйфатлама һәм хужалык алып бару режимы
					«Кызыл китап әһелләре». Алар арасында зур каракош, гүр каракошы, елга каракошы, сапсан, төн лачыны, байгыш, соры һәм озын койрыклы ябалаклар, төн күгәрчене, яр чыпчыгы, алтын корташар кош, һөд-һөд кош, каракош, ак зәңгәр чыпчык. Күп еллык экологик эзләнүлә полигоны. Үтеп керүе чагыштырмача авыр булуына һәм якын тирәдә торак пунктларының булмавына бәйле рәвештә хайваннарның һәм үсемлекләрнең сирәк очрый торган һәм хужалык өчен кыйммәтле резерваты үз ролен саклай.
2.	«Наратасты урманы» төбәк әһәмиятендәге дәүләт табигать казнаигы (ТР МК № 522, 24.10.1994 ел карары)	467	Мөслим, кварталлар 35,36,40,43, 44	Биоло- гик	Әлеге кишәрлек Ык елгасының төп ярындагы калкулыклы уриннарда урнашкан. Үсемлекчелек катламы нигездә 100-120 еллык нарат урманнарыннан гыйбарәт. Агачлар арасында нарат белән берлектә каен, юкә, имән агачлары да бар. Нигездә болар – урта яшьле һәм өлгереп килә торган, тигезсез тулылыклы агачлар. Вак агачлар арасында шомырт, кабар агачы, гөлжәмеш, миләш шәйләнә. Үлән катламы 130дан артык урман һәм болын үсемлекләреннән

№ п/п	Махсус сакланучы табигый территориянең аталышы. Аерып чыгару нигезе	Объектның мәйданы, га	Кишәрлек урманчылыгы квартал, бүлемтек	МСТТ профиле	Кыскача сыйфатлама һәм хужалык алып бару режимы
					<p>гыйбарәт, алар арасында ТР Кызыл китабына кертелгәннәре дә бар (чын башмакчәчәк, зәңгәр тупыйбаш, төз утыручы тәпичә, ике яфраклы төнге миләүшә).</p> <p>Имән үскән урыннарда шытымнарның яхшы үсеш алуы күренә. Имезүчеләрдән биредә поши, кабан, кыр кәжәсе, гади төлке, европа кerpесе; орнитофаунада 27 якын төрдә кош исәпләнә, шул исәптән ТР Кызыл китабына кертелгәннәре дә бар: яшел тукран һәм эрбетче; сөйрәлүчеләрдән житез һәм тере бала тудыручы кәлтәләр, гади тузбаш, шулай ук ТР Кызыл китабына кертелгән жиг елан һәм гади кара елан очрый; амфибийлардан очлы танаулы бака билгеләнгән. Рекреацион һәм эстетик әһәмияткә ия.</p>
Проектлана торган махсус сакланучы территорияләр					
Проектланмый					

Урманчылыкта федераль законнар белән билгеләнгән махсус сакланучы табигать территорияләре юк.

Махсус сакланучы табигать территорияләрен саклау һәм карап тоту буенча оештыру һәм техник чараларны үтәү буенча киңәшләр

1. Махсус сакланучы табигать территорияләренең (МСТТ) чикләрен Роскомзем тарафыннан расланган Жирләргә ызан салу буенча күрсәтмәләрдәге таләпләргә туры китереп, жирлектә периметрлы буенча

кисәтүлө һәм мәгълүматлы тамгалар белән билгеләргә киңәш ителә, М., 1996 ел.

2. Мәгълүмат тамгаларын күрсәтү:

- МСТТ төгәл аталышы;
- МСТТ мәйданы;
- МСТТ урнашу схемасы;
- МСТТ территориясендә табигатьтән файдалану режимы;
- МСТТ саклау йөкләнгән оешма аталышы һәм координаталары.

3. МСТТ категорияләре һәм ана тиешле табигатьтән файдалану режимы әлеге территориядә туризм үстерергә мөмкинлек бирсә, туристлар сала торган зыяны локальләштерү максатларында, туризм маршруты салуны максатка ярашлы дип исәплибез, аннан файдалануны оптимальләштерү өчен маркаларга киңәш итәбез.

4. Маршрутны маркалау вариантлары:

- агачларның кәүсәләренә төсле полосалар ясау яисә тамгалар төшерү;
- пиктограммалы һәм номерлы агач баганалар урнаштыру;
- юнәлешне күрсәтә торган уклар ясап, агачларның кәүсәләренә тасма очларын гади төенгә тәйнәү юлы белән беркетелә торган киң алюминий ленталар урнаштыру;

– принтер аша кәгазь битенә чыгартылган, полимер пленка белән ламинацияләнгән, металл трубага ($d = 25-30$ мм) эретеп ябыштырылган һәм грунтка кадаклап куелган баганага аркылы беркетелгән мәгълүматлар урнаштыру.

5. Грунт яхшы дренажланган очракта, сукмакларны махсус урнаштыру таләп ителми, биредә тапталу нәтижәсендә тотрыклы һәм декоратив үсемлекчелек катламы формалаша. Киресе күзәтелгән очракта, сукмактан файдаланганда травматизмны куркынычын киметү өчен, сукмакларны төзекләндерү вариантларын тәкъдим итәбез.

Туристлык маршрутлары буенча жәяүлеләргә сукмакларны төзекләндерү вариантлары:

– сукмакларда дренаж яисә житәрлек булмаганда гади су үткәрү корымалары һәм ясалма катламнар кирәк, алар сыйфатында вак таш, мартен шлагы, асбест житештерүдән калган калдыклар һ.б. кулланылырга мөмкин.

– әгәр маршрут сөзәк тау аша уза икән, ул вакытта аны баскыч белән жиһазларга кирәк, аның ярдәмендә тауның үсемлек катламын тапталудан сакларга, шулай ук маршрутны эксплуатациядә тагын да уңайлырак итәргә мөмкин булачак.

6. Кешеләр күпләп йөри торган МСТТ территориясендә халыкка ял итү өчен махсус жиһазландырылган урыннар оештырырга киңәш ителә.

7. Катлы көнкүреш калдыклары туплану проблемасын хәл итү өчен килгән кешеләргә сукмакның һәм тукталышларның чүпләнүен булдырмау чаралары хакында телдән дә, мәгълүмат баганалары рәвешендә хәбәр житкерергә кирәк. Азык-төлек калдыкларын бивак учакларында яндырырга, консерв банкаларын тишәргә, пыяла һәм пластик савытларны үзең белән алып китәргә яисә моның өчен махсус тәмин ителгән савытларга ташларга

киңәш ителә, андый савытларның МСТТ территориясендә булуын күздә тотарга кирәк.

8. МСТТ чүпләнүен булдырмау өчен МСТТ территориясеннән тупланган чүп-чарны алып чыгу өчен транспорт бүлеп бирүне һәм чүпнең вакытында чыгарылуын тәмин итәргә кирәк.

9. МСТТ территориясендә аның категориясенә һәм паспортындагы таләпләргә ярашлы рәвештә хужалык эшчәнлегә чикләнә, шулай ук табигать комплексларына һәм үсемлекләр һәм хайваннар дөньясы объектларына, мәдәни-тарихи объектларга зыян сала торган теләсә нинди эшчәнлек тыела.

10. МСТТ территориясә икътисадый һәм социаль үсеш планнарын һәм перспективаларын, жир корылышы, урман корылышы һәм район планировкасын эшлэгәндә зарури тәртиптә исәпкә алына.

11. Әлеге табигать һәйкәленә расланган үрнәктәге паспорт булдырыла, аның бер нөсхәсә МСТТ саклау йөкләмәсә бирелгән оешмада саклана.

12. МСТТ территориясендә хайваннар дөньясы объектларын, сирәк һәм юкка чыга башлаган үсемлек төрләрен һәм уникаль үсемлекчелек бергәлекләрен гамәлдәге РФ законнарына ярашлы рәвештә саклау таләпләре үтәлгә тиеш.

1.1.8. Илкүләм мирас буенча проектлана торган урманнарغا сыйфатлама

Татарстан Республикасы территориясендә сыйфатламалары буенча илкүләм мирас урманнарына кергү өчен тиешле урманнар юк.

1.1.9. Диләнке эшләрен гамәлгә ашырганда сакланырга тиешле биологик күптөрлелек төрләрен һәм буфер зоналары зурлыклары исемлеге

Биологик күптөрлелекне саклау – урман хужалыгы эшчәнлеген алып баруда зарури шарт. Ул яклаучы урманнарда, махсус сакланучы урман кишәрлекләрендә генә түгел, ә диләнке эшләре гамәлгә ашырылганда да тәмин ителәргә тиеш.

Урман кишәрлекләрендә кисү эшләре уздырылганда тереклек итү тирәлегә шартлары шактый үзгәрә. Үсеш алуның үзгәргән шартларында, яңа шартларга хас булганча, бары тик урман биоценозлары гына яши ала, шуңа күрә тереклек тирәлеген тамырдан үзгәртә торган тоташ кисүләр барышында биотопларны (биоценоз биләгән кинлекләренәң абиотик факторлары буенча беришлеләренә карата) максималь саклау мөһим.

Үсемлекләренәң һәм хайваннарның урман төрләре тереклек итә торган шартлар төрлелеген саклау өчен диләнкеләрне аерып чыгарганда һәм таксацияләгәндә әһәмиятле биотоплар (әһәмиятле объектлар) – кисү эшләре кагылмый торган һәм биотөрлелекне саклау өчен әһәмиятле булган, зур булмаган жир кишәрлекләре аерып чыгарыла, ә диләнкеләр эшләнгәндә, – саклана.

Аларның булуы билгеле бер дәрәжәдә табигый жимерелү нәтижәләрен имитацияләргә булыша, киселгән урыннарда урман тирәлеген сакларга һәм торгызырга ярдәм итә. Әлеге объектлар Россия Кызыл китабына яки төбәкләрдәге Кызыл китапларга кертелгән, сирәк очраучы һәм зәгыйфь тере организм төрләренең потенциалы тереклек итү урыннары булып тора.

Диләнке эшләрен гамәлгә ашырганда сакланырга тиешле биологик күптөрлелек объектларының һәм буфер зоналарының нормативлары һәм параметрлары 20 таблицада чагылдырылды.

1.1.10. Гамәлдәге урман, урман эшкәртү инфраструктурасы объектларына, урман инфраструктурасы ясауга бәйле булмаган объектларга, әлеге объектларны төзү, үзгәртеп кору һәм эксплуатацияләү чараларына территориаль планлаштыру документларында каралган сыйфатлама

1.1.10.1. Урман инфраструктурасы объектлары

Урман инфраструктурасы объектларына урман юллары, урман саклыкханәләре һәм урманнарны саклау, яклау һәм торгызу өчен файдаланыла торган башка объектлар, асылда квартал ызаннары, чиктәш линияләр, квартал һәм күрсәтмә баганалар, урман хужалыгы тамгалары керә.

РФ Хөкүмәтенең 2012 елның 17 июлендәге № 1283-р боерыгы нигезендә Яклаучы урманнар, эксплуатацияләнүче урманнар һәм резерв урманнары өчен урман инфраструктурасы объектлары исемлеге расланды.

РФ УК 13 ст. нигезендә урман юллары урманнардан теләсә нинди файдалану ысулында, шулай ук урманнарны саклау, яклау һәм торгызу максатларында да төзелергә мөмкин.

4.1 таблицада гамәлдәге урман юлларына сыйфатлама китерелә.

4.1 таблица.

Урман юлларына сыйфатлама

Юлларның төрләре	Юлларның озынлыгы, чм						Агач ташу	Уртак файдаланудагы
	Барлыгы	Урман хужалыгы (типлары буенча)				Жәмгысе		
		1	2	3	Жәмгысе			
1	2	3	4	5	6	7	8	
Юллар, барлыгы	306	3	2	264	269		37	
шул исәптән:								
а) автомобиль	306	3	2	264	269		37	
алардан:								
каты түшәмәле	12						12	
грунтлы,	294	3	2	264	269		25	
алардан:								
ел дэвамында кулланыла торган	110	2	1	82	85		25	

Урманчылык территориясендә булган уртак файдаланудагы барлык автомобиль юллары һәм урман хужалыгы юллары агач материалы саты һәм эшкәртү урыннарына чыгару юллары булып хезмәт итә.

Квартал ызаннарының озынлыгы – 938 чм.

Чик ызаннарның озынлыгы – 14 чакрым.

Ызандаш жирдән файдаланучылар белән чикләр озынлыгы – 776 чм.

Квартал баганалары саны 1855 данә.

Гамәлдәге урман инфраструктурасы объектлары 35 чм озынлыгында агач кисүне, квартал ызаннары белән ызандаш жирдән файдаланучылар белән берлектәге чикләргә 376 чм озынлыгында чистартуны һәм 1480 данә күләмдә квартал баганалары урнаштыруны таләп итә.

1.1.10.2. Урман эшкәртү инфраструктурасы объектлары

Урман эшкәртү инфраструктурасы (әзерләнгән агач материалын эшкәртү объектлары, биоэнергетика объектлары һәм башкалар) агач материалы һәм башка урман ресурсларын эшкәртү өчен төзелә. РФ УК 14 статьясы нигезендә яклаучы урманнарда, шулай ук Кодекста һәм бүтән федераль законнарда каралган очракларда агач эшкәртү инфраструктурасы булдыру тыела.

Урманчылык территориясендә урман эшкәртү объектлары юк.

1.1.10.3. Урман инфраструктурасы төзүгә бәйле булмаган объектлар

Урман фонды жирләрендә урман инфраструктурасы булдыруга бәйле булмаган объектларны төзү, үзшгәртеп кору һәм эксплуатацияләү, шулай ук, шул исәптән гражданнарның иминлеген тәмин итү һәм РФ УК 21 ст. буенча тиешле объектларны эксплуатацияләү өчен кирәкле шартларны тудыру өчен билгеләнгән саклык зоналарында һәм санитар-яклау зоналарында, агачларны, куаклыкларны, лианаларны кисү түбәндәге максатларда рөхсәт ителә:

- 1) жир асты байлыкларын геологик өйрәнү эшләрен гамәлгә ашыру;
- 2) файдалы казылма ятмаларын эшләү;
- 3) сусаклагычлардан һәм бүтән ясалма су объектларыннан, шулай ук гидротехника корылмаларыннан, диңгез портларыннан, диңгез терминалларыннан, елга портларыннан, причаллардан файдалану;
- 4) электртапшыру линияләреннән, элементә линияләреннән, юллардан, торбаүткәргечләрдән һәм башка линияле объектлардан файдалану;
- 5) үзагач һәм башка урман ресурсларын эшкәртү;
- 6) рекреация эшчәнлеген гамәлгә ашыру;
- 7) дини эшчәнлекне гамәлгә ашыру.

Жир асты байлыкларын геологик өйрәнү һәм файдалы казылма ятмаларын эшләү буенча эшләргә гамәлгә ашыруга бәйле объектлар, тиешле эшләргә башкару вакытлары тәмамланганнан соң, жир асты байлыклары

турындагы законнардагы туры китереп, консервацияләнергә яисә юкка чыгарылырга тиеш.

Гидротехника корылмалары су турындагы законнардагы туры китереп консервацияләнергә яисә юкка чыгарылырга тиеш.

Гражданнарның иминлеген тәмин итү һәм тиешле объектларны эксплуатацияләү өчен зарури шартлар тудыру өчен билгеләнгән агачларны, куаклыкларны, лианаларны сайланма һәм тоташ кисүләр рөхсәт ителә, шул исәптән саклык зоналарында һәм санитар-яклау зоналарында, түбәндәге максатларда:

- 1) жир асты байлыкларын геологик өйрәнү эшләрен гамәлгә ашыру;
- 2) файдалы казылма ятмаларын эшләү;
- 3) сусаклагычлардан һәм бүтән ясалма су объектларыннан, шулай ук гидротехника корылмаларыннан, диңгез портларыннан, диңгез терминалларыннан, елга портларыннан, причаллардан файдалану;
- 4) электртапшыру линияләреннән, элементә линияләреннән, юллардан, торбаүткәргечләрдән һәм башка линияле объектлардан файдалану;

Яклаучы урманнарда РФ УК 21 ст. 5 өлешендә каралган агачларны, куаклыкларны, лианаларны сайланма һәм тоташ кисүләр урман инфраструктурасы булдыруга бәйле булмаган объектларны төзү, үзгәртеп кору, эксплуатацияләү Россия Федерациясе законнары нигезендә тыелмаган яки чикләнгән очракларда рөхсәт ителә.

Урман инфраструктурасын төзүгә бәйле булмаган объектларны төзү, үзгәртеп кору һәм (яки) эксплуатацияләү буенча файдаланылган жирләр рекультивацияләнергә тиешле.

Урманчылык территориясендә урман инфраструктурасын төзүгә бәйле булмаган чираттагы объектлар бар:

- ясалма катламлы автомобиль юллары – 12 чм;
- электртапшыру линияләре – 24 чм;
- газүткәргечләр – 15 чм;
- нефтьүткәргечләр – 19 чм;
- бүтән трассалар – 6 чм;
- мелиоратив трассалар – 1 чм.

Линияле объектларның гомуми озынлыгы 77 чм тәшкил итә.

Моннан тыш, 2 га майданда юлларны ремонтлау өчен табигый карьерлар бар.

Территориаль планлаштыру схемасы буенча урманчылык территориясендә өстәмә объектлар планлаштырылмый. Башка категориягә караган, урманнар урнашкан жирләрдә урман инфраструктурасы булдыруга бәйле булмаган объектларны төзү, үзгәртеп кору һәм эксплуатацияләү урманнарның максатчан билгеләнеше буенча башка федераль законнарда каралган очракларда рөхсәт ителә.

Урман инфраструктурасы булдыруга бәйле булмаган объектларны төзү, үзгәртеп кору һәм эксплуатацияләү өчен файдаланылган жирләр РФ Табигать министрлыгының һәм Роскомземның «Жирләрне рекультивацияләү, туфракның ундырышлы катламын салдыру, саклау һәм нәтижәле файдалану

турында төп нигезлэмэлэр раслау турында» 1995 елның 22 декабрендәге № 525/67 боерыгы нигезендә рекультивацияләнергә тиеш.

Урманнарны максатчан билгеләнеше буенча, гамәлдәге һәм проектлана торган махсус сакланучы табигать территорияләрен, урман, урман эшкөртү инфраструктурасы объектларын, урман инфраструктурасы булдыруга бәйле булмаган объектларны тамгалап, кварталлар буйлап бүлгәләнеше № 3 карта-схемада күрсәтелде.

Карта-схема № 3

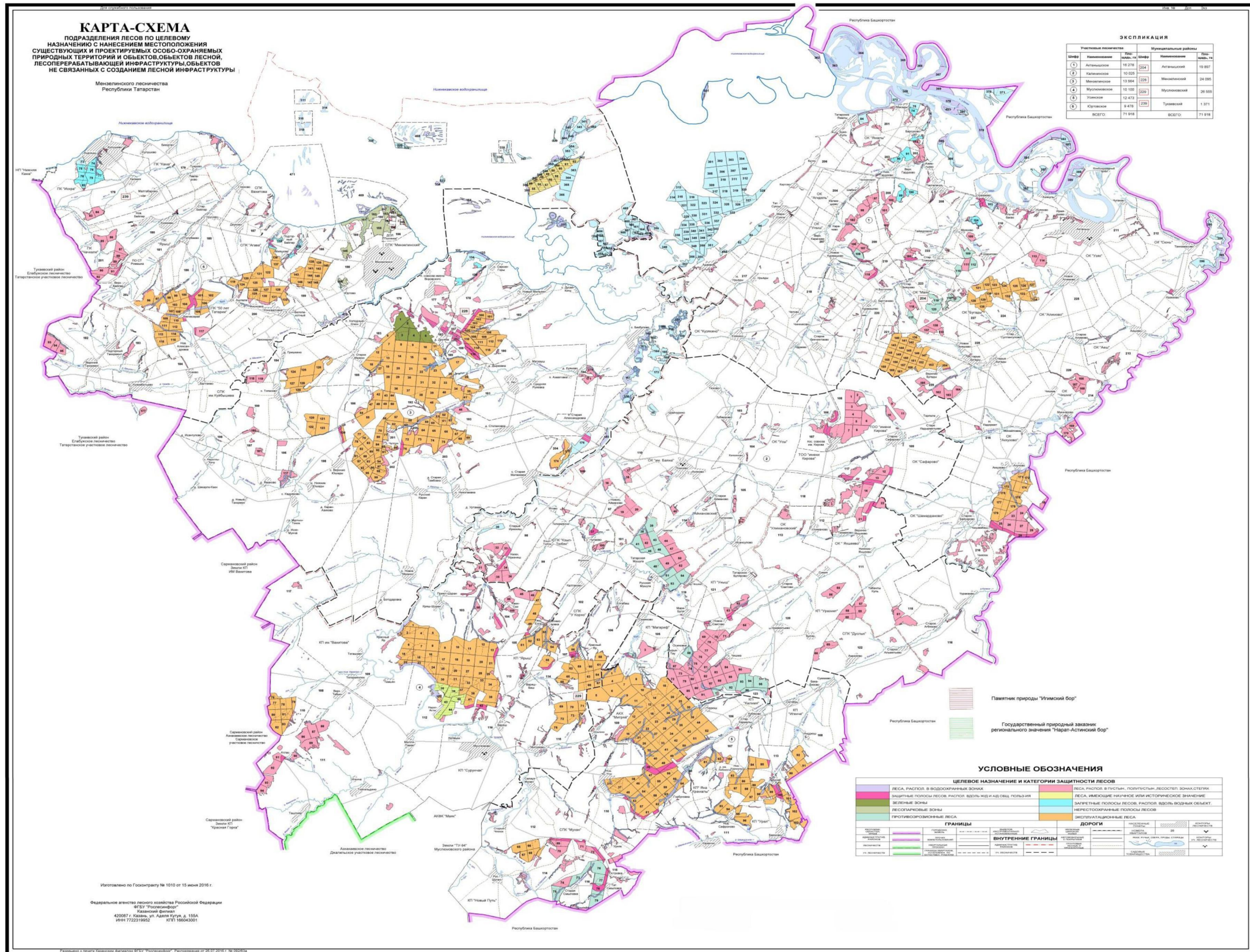

1.2. Урманнардан рөхсәтле файдалану төрләре

Урманнардан файдалану гражданның, юридик затлар тарафыннан гамәлгә ашырыла.

Шул ук вакытта, РФ УК 5 ст. чыгып, урман динамикалы рәвештә яңартыла һәм трансформациягә бирелә торган табигый ресурс буларак карала; югарыда аталган статья нигезендә урманнардан файдалану, аларны саклау, яклау һәм янадан үстерү экологик система яки табигый ресурс кебек урман төшенчәсеннән чыгып гамәлгә ашырыла.

Урманнардан рөхсәтле файдалану төрләре РФ УК 25 статьясында билгеләнгән.

Урманнардан файдалану түбәндәге очракларда мөмкин:

- 1) үзагач әзерләү;
- 2) чәер әзерләү;
- 3) агач булмаган урман ресурсларын әзерләү һәм жыеп алу;
- 4) азык-төлек урман ресурсларын һәм дару үләннәрен әзерләү;
- 5) аучылык хужалыгы өлкәсендә эшчәнлек төрләрен гамәлгә ашыру;
- 6) авыл-хужалыгын алып бару;
- 7) фәнни-тикшеренү эшчәнлеген, мәгариф эшчәнлеген гамәлгә ашыру;
- 8) рекреация эшчәнлеген гамәлгә ашыру;
- 9) урман плантацияләрен утырту һәм аларны эксплуатацияләү;
- 10) жимешле, жыләкле, декоратив урман үсемлекләрен, дару үләннәрен үстерү.
- 11) урман үсемлекләренен утырту материалын (үсентеләр, чәчкеннәр) үстерү;
- 12) жир асты байлыklarын геологик өйрәнү эшләрен башкару, файдалы казылма ятмаларын эшләү;
- 13) сусаклагычлар һәм бүтән ясалма су объектлары, шулай ук гидротехника корылмалары, диңгез портлары, диңгез терминаллары, елга портлары, причаллар төзү һәм эксплуатацияләү;
- 14) линияле объектлар төзү, үзгәртеп кору, эксплуатацияләү;
- 15) үзагач һәм башка урман ресурсларын эшкәртү;
- 16) дини эшчәнлекне гамәлгә ашыру;
- 17) РФ УК 6 ст. 2 өл. нигезендә билгеләнгән бүтән төрләре.

Урманчылык территориясендә урманнардан кварталларга бүлөп рөхсәтле файдалану төрләре 5 таблицада күрсәтелде.

Урманнардан рөхсәтле файдалану төрләре

Урманнардан рөхсәтле файдалану төрләре	Кишәрлек урманчылыгының атылышы	Кварталлар яки аларның өлешләре исемлеге	Мәйданы, га
1	2	3	4
1. Агач материалы әзерләү (РФ УК 25, 29 ст.)	Актаныш	23-29,52-54,74-77,84,90, 91,97-164, 166-182,185, 190,192,201-229, 301-351,355-358,362-371, 373,378-383, 385-389,392-396,491,494,501	16278
	Калинин	1-22,30-123,168	10025
	Минзәлә	1-25,27-130,132-135, 153-167,170-204	13564
	Мөслим	1-83,86-94,97-100, 102-117	10100
	Усы	1-116	12473
	Юртау	46-50,55-62,70,73-79,82-117, 119-122,124-132, 134-164,177-202, 311, 314,315,319,328,330-337, 339-355,360-366,456-471	9478
	Жәмгысе		71918
2. Чәер әзерләү (РФ УК 25, 31 ст.)	Актаныш	23-29,52-54,74-77,84,90, 91,97-164, 166-182, 185,190,192,201-229, 301-351,355-358,362-371, 373,378-383,385-389,392-396,491,494,501	16278
	Калинин	1-22,30-123,168	10025
	Минзәлә	1-25,27-130,132-135, 153-167,170-204	13564
	Мөслим	1-83,86-94,97-100,102-117	10100
	Усы	1-116	12473
	Юртау	46-50,55-62,70,73-79, 82-117, 119-122, 124-132, 134-164,177-202,311, 314,315,319,328,330-337, 339-355,360-366,456-471	9478
	Жәмгысе		71918
3. Агач булмаган урман ресурслары әзерләү һәм жыю (РФ УК 25, 32 ст.)	Актаныш	23-29,52-54,74-77,84, 90,91,97-164,166-182, 185,190,192,201-229, 301-351,355-358, 362-371,373,378-383, 385-389,392-396,491, 494,501	16278
	Калинин	1-22,30-123,168	10025
	Минзәлә	1-25,27-130,132-135, 153-167,170-204	13564
	Мөслим	1-83,86-94,97-100,102-117	10100

Урманнардан рөхсәтле файдалану төрләре	Кишәрлек урманчылыгының атылышы	Кварталлар яки аларның өлешләре исемлеге	Мәйданы, га
1	2	3	4
	Усы	1-116	12473
	Юртау	46-50,55-62,70,73-79, 82-117,119-122,124-132,134-164,177-202, 311,314,315,319,328, 330-337,339-355,360-366,456-471	9478
	Жәмгысе		71918
4. Азык-төлек урман ресурслары әзерләү һәм дару үләннәре жыю (РФ УК 25, 35 ст.)	Актаныш	23-29,52-54,74-77,84, 90,91,97-164,166-182, 185,190,192,201-229, 301-351,355-358, 362-371,373,378-383, 385-389,392-396,491, 494,501	16278
	Калинин	1-22,30-123,168	10025
	Минзәлә	1-25,27-130,132-135, 153-167,170-204	13564
	Мөслим	1-83,86-94,97-100,102-117	10100
	Усы	1-116	12473
	Юртау	46-50,55-62,70,73-79, 82-117,119-122,124-132,134-164,177-202, 311,314,315,319,328, 330-337,339-355,360-366,456-471	9478
	Жәмгысе		71918
5. Аучылык хужалыгы өлкәсендә эшчәнлек төрләрен гамәлгә ашыру (РФ УК 25, 36 ст.) Тыела: урман-парк зоналары, яшел зоналар, шәһәр урманнары.	Актаныш	23-29,52-54,74-77,84, 90,91,97-164,166-182, 185,190,192,201-229, 301-351,355-358, 362-371,373,378-383, 385-389,392-396,491, 494,501	16278
	Калинин	1-22,30-123,168	10025
	Минзәлә	6-25,27-130,132-135, 153-167,170-204	13020
	Мөслим	1-83,86-94,97-100,102-117	10100
	Усы	1-116	12473
	Юртау	46-50,55-62,70,73-79, 82-117,119-122,124-132,134-148,156-164,177-202, 311,314,315,319,328, 330-337,339-355,360-	8820

Урманнардан рөхсәтле файдалану төрләре	Кишәрлек урманчылыгының атылышы	Кварталлар яки аларның өлешләре исемлеге	Мәйданы, га
1	2	3	4
		366,456-471	
	Жәмгысе		70716
6. Урманнардан авыл хужалыгын алып бару өчен файдалану(РФ УК 25, 38 ст.) Тыела: урман-парк зоналары, шәһәр урманнары. МСК, яшел зоналар, печән чабу белән умартачылыктан гайре тыела.	Актаныш	Кварталлар:23,26-29,52,53,98-102, 107, 110,117-119,121-124,126-135, 137, 139, 140,143,148,149,155-159, 163, 164,166-168, 174, 182, 190, 209, 219,301-348,370,371 Квартал өлешләре: 24,25,54,74-77, 91, 97, 106, 108,109,111-114, 120, 125, 136, 138,141, 144,145,147,150-152,160-162, 169-173,175-179,192,201-208, 211-218,220-229, 349-351, 355-358, 362-365,367,368,373,378,380-383, 385-388,391,393-396,491,494,501	6518
	Калинин	Кварталлар:3-6,8, 14,22, 47,50, 52,58,61,64,69,77-80,82,85,93-95 Квартал өлешләре: 1,2,7,9,12, 13, 15, 17-21,30-36,38,39,41-43,45, 46, 48, 49,51,53-57,59,60,62,65,66,71-76, 81,83,84,86-92,96-105,108-112,114-123	5647
	Минзәлә	Кварталлар: 6-9,14,15,20,21,28-40,42-45,47-50,54,55,60,61,65,66,73-79,82-86,88-91,93,94,96-103,108-112,114,115,121,128,165, 166, 173, 175, 192,204 Квартал өлешләре: 1, 10-13, 16-19, 22-25, 27, 41, 46,51-53, 56-59, 62-64,67-69, 72, 80,81,87,92,95,104-107, 113,116-120,122-127,129,132-135, 153,155-160,163,164, 167, 170-172,174, 176-178,182-191,193-203	9647
	Мөслим	Кварталлар:4,5,7-11,14-21,25-29,31-34,37-39,41,42,55,62-64,66,76-79, 81,83,86,88,97 Квартал өлешләре: 1-3,6,12,13,22-24,30,45-48,50-54,56-61,65,67-75,80,82,87,89-94,98-100,102-107,109-116	7188
	Усы	Кварталлар:6,12,14,20,33,34,41-43,46,48,56,61,67-72,104 Квартал өлешләре:1-5,7-11,13,15,16-19,21-32,35-40,44,45,47,49-55,57-60,62-66,73-103,105-116	7797
	Юртау	Кварталлар:78,84,86,100-102, 116, 120,122,125-128,141-148, 156, 157, 160-164,189,191, 192,197, 311, 314,315,319, 328,330-332,335-337,339, 349,353,354, 360-366, 456-	4143

Урманнардан рөхсәтле файдалану төрләре	Кишәрлек урманчылыгының атылышы	Кварталлар яки аларның өлешләре исемлеге	Мәйданы, га
1	2	3	4
		458,460,461,465,466 Квартал өлешләре: 70,77,79,82,83,85, 87-99, 103-115,119,121, 124,129-132,134-140,158, 159, 177-188,190,193-196, 199-202, 333,334,340-348, 350-352,355,459, 462-464, 467,468,470	
	Жәмгысе		40940
7. Фәнни-тикшеренү эшчәнлеген, мәгариф эшчәнлеген гамәлгә ашыру (РФ УК 25, 40 ст.)	Актаныш	23-29,52-54,74-77,84,90, 91,97-164, 166-182, 185, 190,192,201-229, 301-351,355-358,362-371, 373,378-383, 385-389,392-396,491,494, 501	16278
	Калинин	1-22,30-123,168	10025
	Минзәлә	1-25,27-130,132-135, 153-167,170-204	13564
	Мөслим	1-83,86-94,97-100, 102-117	10100
	Усы	1-116	12473
	Юртау	46-50,55-62,70,73-79,82-117, 119-122,124-132,134-164,177-202, 311,314,315,319,328,330-337, 339-355,360-366,456-471	9478
	Жәмгысе		71918
8. Рекреация эшчәнлеген гамәлгә ашыру (РФ УК 25, 41 ст.)	Актаныш	23-29,52-54,74-77,84,90, 91,97-164, 166-182,185,190,192,201-229, 301-351, 355-358,362-371, 373,378-383, 385-389,392-396,491,494,501	16278
	Калинин	1-22,30-123,168	10025
	Минзәлә	1-25,27-130,132-135,153-167,170-204	13564
	Мөслим	1-83,86-94,97-100,102-117	10100
	Усы	1-116	12473
	Юртау	46-50,55-62,70,73-79,82-117, 119-122,124-132, 134-164,177-202, 311,314,315,319,328,330-337, 339-355,360-366,456-471	9478
	Жәмгысе		71918
9. Урман плантацияләре утырту һәм аларны эксплуатацияләү (РФ УК 25, 42 ст.) Тыела: яклаучы урманнар, МСК	Актаныш	Кварталлар: 122-124,126-135,140,142,143,146,148,149,153, 155-159,174 Квартал өлешләре: 121,125,136,141,144,145, 147,150-152,160,161,171-173,175-178,179	2378
	Минзәлә	Кварталлар: 6-9,14,15,20,21, 28-40,42-45,47-50,54,55,60,61,	7985

Урманнардан рөхсәтле файдалану төрләре	Кишәрлек урманчылыгының атылышы	Кварталлар яки аларның өлешләре исемлеге	Мәйданы, га
1	2	3	4
		65,66,73-75,77-79,82-85,88-91, 93, 94, 96-99,101, 109, 111, 115, 121, 128, 175. Квартал өлешләре:10-13, 16-19, 22-25, 27, 41,51-53, 56, 57, 58, 59,62-64,67-69, 72, 76, 80, 81, 86, 87, 92,95,100, 102-106, 108, 110, 113,114,116,120,122-127,129,174	
	Мөслим	Кварталлар: 4,5,7-11,14-20,25-29, 31-33,37-39,62-64,66,76-79,81,83. Квартал өлешләре: 1-3, 6,12,13,21-24,30,34,41,42,47,48,50-61, 65,67-75,80,82,102	5637
	Усы	Кварталлар:6,12,14, 20, 33,34, 41, 43, 46,67, 68,104. Квартал өлешләре:1,4,5,11,13,15, 16, 17-19, 21-32,35-39,40,44,45,47-66,81-103	6197
	Юртау	Кварталлар:102,116, 120,122,125-128, 141-148. Квартал өлешләре: 96-101,103,104-115, 119, 121, 124,129-132,136-140	2240
	Жәмгысе		
18. Жимешле, жиләкле, декоратив урман үсемлекләре, дару үләннәре үстөрү (РФ УК 25, 39 ст.)	Актаныш	23-29,52-54,74-77,84, 90,91,97-164,166-182, 185,190,192,201-229, 301-351,355-358, 362-371,373,378-383, 385-389,392-396,491, 494,501	16278
	Калинин	1-22,30-123,168	10025
	Минзәлә	1-25,27-130,132-135, 153-167,170-204	13564
	Мөслим	1-83,86-94,97-100, 102-117	10100
	Усы	1-116	12473
	Юртау	46-50,55-62,70,73-79, 82-117,119-122,124-132,134-164,177-202, 311,314,315,319,328, 330-337,339-355,360-366,456-471	9478
	Жәмгысе		
10.1 Утырту материалы үстөрү (РФ УК 25 ст., 39.1 ст. 4 өл.)	Актаныш	23-29,52-54,74-77,84, 90,91,97-164,166-182, 185,190,192,201-229, 301-351,355-358,	16278

Урманнардан рөхсәтле файдалану төрләре	Кишәрлек урманчылыгының атылышы	Кварталлар яки аларның өлешләре исемлеге	Мәйданы, га
1	2	3	4
		362-371,373,378-383, 385-389,392-396,491, 494,501	
	Калинин	1-22,30-123,168	10025
	Минзәлә	1-25,27-130,132-135, 153-167,170-204	13564
	Мөслим	1-83,86-94,97-100, 102-117	10100
	Усы	1-116	12473
	Юртау	46-50,55-62,70,73-79, 82-117,119-122,124- 132,134-164,177-202, 311,314,315,319,328, 330-337,339-355,360- 366,456-471	9478
	Жәмгысе		
11. Жир асты байлыктарын геологик өйрәнү, файдалы казылма ятмалары эшләнү буенча эшләр башкару (РФ УК 25, 43 ст.) Тыела: урман-парк зоналары, яшел зоналар, шәһәр урманнары.	Актаныш	23-29,52-54,74-77,84, 90,91,97-164,166-182, 185,190,192,201-229, 301-351,355-358, 362-371,373,378-383, 385-389,392-396,491, 494,501	16278
	Калинин	1-22,30-123,168	10025
	Минзәлә	6-25,27-130,132-135, 153-167,170-204	13020
	Мөслим	1-83,86-94,97-100, 102-117	10100
	Усы	1-116	12473
	Юртау	46-50,55-62,70,73-79, 82-117,119-122,124- 132,134-148,156-164,177-202, 311,314,315,319,328, 330-337,339-355,360- 366,456-471	8820
	Жәмгысе		
12. Сусаклагычлар һәм башка төрле ясалма су объектлары, шулай ук гидротехника корылмалары һәм махсуслаштырылган портлар төзү һәм	Актаныш	23-29,52-54,74-77,84, 90,91,97-164,166-182, 185,190,192,201-229, 301-351,355-358, 362-371,373,378-383, 385-389,392-396,491, 494,501	16278
	Калинин	1-22,30-123,168	10025

Урманнардан рөхсәтле файдалану төрләре	Кишәрлек урманчылыгының атылышы	Кварталлар яки аларның өлешләре исемлеге	Мәйданы, га
1	2	3	4
эксплуатацияләү (РФ УК 25, 44 ст.)	Минзәлә	1-25,27-130,132-135, 153-167,170-204	13564
	Мөслим	1-83,86-94,97-100, 102-117	10100
	Усы	1-116	12473
	Юртау	46-50,55-62,70,73-79, 82-117,119-122,124-132,134-164,177-202, 311,314,315,319,328, 330-337,339-355,360-366,456-471	9478
	Жәмгысе		71918
13. Линияле объектлар төзү, реконструкцияләү, эксплуатацияләү (РФ УК 25, 45 ст.)	Актаныш	23-29,52-54,74-77,84, 90,91,97-164,166-182, 185,190,192,201-229, 301-351,355-358, 362-371,373,378-383, 385-389,392-396,491, 494,501	16278
	Калинин	1-22,30-123,168	10025
	Минзәлә	1-25,27-130,132-135, 153-167,170-204	13564
	Мөслим	1-83,86-94,97-100, 102-117	10100
	Усы	1-116	12473
	Юртау	46-50,55-62,70,73-79, 82-117,119-122,124-132,134-164,177-202, 311,314,315,319,328, 330-337,339-355,360-366,456-471	9478
	Жәмгысе		71918
14. Агач һәм башка урман ресурслары эшкәртү (РФ УК 25, 46 ст.) Тыела: яклаучы урманнар, МСК	Актаныш	Кварталлар: 122-124,126-135,140,142,143,146,148,149,153, 155-159,174 Квартал өлешләре: 121,125,136,141,144,145, 147,150-152,160,161,171-173,175-178,179	2378
	Минзәлә	Кварталлар: 6-9,14,15,20,21, 28-40,42-45,47-50,54,55,60,61, 65,66,73-75,77-79,82-85,88-91,93,94,96-99,101, 109,111,115,121,128,175. Квартал өлешләре:10-13,16-19,22-	7985

Урманнардан рөхсәтле файдалану төрләре	Кишәрлек урманчылыгының атылышы	Кварталлар яки аларның өлешләре исемлеге	Мәйданы, га
1	2	3	4
		25,27,41,51-53,56,57,58,59,62-64,67-69,72,76,80,81,86,87,92, 95,100, 102-106,108,110,113,114,116,120,122-127,129,174	
	Мөслим	Кварталлар: 4,5,7-11,14-20,25-29,31-33,37-39,62-64,66,76-79,81,83. Квартал өлешләре: 1-3, 6,12,13,21-24,30,34,41,42,47,48,50-61, 65,67-75,80,82,102	5637
	Усы	Кварталлар:6,12,14,20,33,34,41,43,46,67,68,104. Кварталларның өлешләре:1,4,5,11,13,15,16,17-19,21-32,35-39,40,44,45,47-66,81-103	6197
	Юртау	Кварталлар:102,116, 120,122,125-128, 141-148. Квартал өлешләре: 96-101,103,104-115,119,121,124,129-132,136-140	2240
	Жәмгысе		
15. Дини эшчәнлекне гамәлгә ашыру (РФ УК 25, 47 ст.)	Актаныш	23-29,52-54,74-77,84,90,91,97-164,166-182,185,190,192,201-229,301-351,355-358,362-371,373,378-383,385-389,392-396,491,494,501	16278
	Калинин	1-22,30-123,168	10025
	Минзәлә	1-25,27-130,132-135,153-167,170-204	13564
	Мөслим	1-83,86-94,97-100,102-117	10100
	Усы	1-116	12473
	Юртау	46-50,55-62,70,73-79,82-117,119-122,124-132,134-164,177-202,311,314,315,319,328,330-337,339-355,360-366,456-471	9478
	Жәмгысе		
16. Башка төрләре,	Актаныш	23-29,52-54,74-77,84,	16278

Урманнардан рөхсәтле файдалану төрләре	Кишәрлек урманчылыгының атылышы	Кварталлар яки аларның өлешләре исемлеге	Мәйданы, га
1	2	3	4
бөтен жирдә рөхсәт ителә (РФ УК 6 ст. 5 өл.)		90,91,97-164,166-182, 185,190,192,201-229, 301-351,355-358, 362-371,373,378-383, 385-389,392-396,491, 494,501	
	Калинин	1-22,30-123,168	10025
	Минзәлә	1-25,27-130,132-135, 153-167,170-204	13564
	Мөслим	1-83,86-94,97-100, 102-117	10100
	Усы	1-116	12473
	Юртау	46-50,55-62,70,73-79, 82-117,119-122,124-132,134-164,177-202, 311,314,315,319,328, 330-337,339-355,360-366,456-471	9478
	Жәмгысе		71918

2 БҮЛЕК. УРМАННАРДАН РӨХСӨТЛЕ ФАЙДАЛАНУ НОРМАТИВЛАРЫ, ПАРАМЕТРЛАРЫ ҺӘМ ЧОРЛАРЫ, УРМАННАРНЫ САКЛАУ, ЯКЛАУ ҺӘМ ЯҢАДАН ҮСТЕРҮ НОРМАТИВЛАРЫ

2.1. Урманнарда агач материалы эзерләү өчен рөхсәтле файдалану нормативлары, параметрлары һәм чорлары

Урманнарда агач материалы эзерләү өчен файдалану РФ УК 29, 29.1, 30 ст., РФ Табиғат министрлыгының 2016 елның 13 сентябрендәге № 474 боерыгы белән расланган Агач материалы эзерләү кагыйдәләре белән регламентлана.

Үзагач эзерләү эшмәкәрлек эшчәнлегенә максатларында гражданнар, юридик затлар тарафыннан, шулай ук гражданнар тарафыннан – шәхси максатларда (жылыту, төзелмәләр торгызу һ.б. өчен) гамәлгә ашырылырга мөмкин.

Эшмәкәрлек эшчәнлегенә максатларында үзагач эзерләү урман кишәрлегенә аренда шартнамәсе нигезендә гамәлгә ашырыла.

Татарстан Республикасы законында каралган искәртмәле очракларда, дәүләт ихтыяжларын яки муниципаль ихтыяжларны тәмин итү өчен урман утыртмаларын сату-алу шартнамәләре нигезендә агач эшкәртү рөхсәт ителә.

Урман кишәрлегенә аренда шартнамәсе 10 елдан 49 елга кадәр чорга төзелә.

Шәхси ихтыяжлар өчен үзагач эзерләү урман утыртмаларын сату-алу шартнамәләре нигезендә гамәлгә ашырыла.

Үзагач эзерләү эксплуатацияләнгән урманнарда һәм яклаучы урманнарда гамәлгә ашырыла.

Чикләрендә агач материалы эзерләү өчен урманнарда файдалану рөхсәт ителгән кварталлар исемлегенә 5 таблицада күрсәтелде.

Диләнкедә (урман кишәрлегенә кисү өчен билгеләнгән урман утыртмалары урнашкан бер өлешендә, урман-таксация бүлемтегендә, урман кварталында) агач материалы эзерләү өчен түбәндәгеләрне кисү рөхсәт ителә:

- 1) өлгергән, картайган урман утыртмаларын;
- 2) урманнарны тәрбия кылганда, һәлак булган һәм зарарланган урман утыртмаларын кискәндә урта яшьле, өлгереп килүче, өлгергән, картайган урман утыртмаларын;
- 3) РФ УК 13, 14 һәм 21 ст. каралган объектларны төзү, үзгәртеп кору һәм эксплуатацияләү өчен билгеләнгән урман кишәрлекләрендә теләсә нинди яшьтәге урман утыртмаларын.

Әгәр сайланма кисүләр үзләренә эйләнә-тирәлеккә хасил итү, су саклау, санитария-гигиена, савыктыру һәм башка төрле файдалы вазыйфаларын югалта баручы, яклаучы урманнарның максатчан билгеләнешен һәм алар үти торган файдалы вазыйфаларның сакланышын тәмин итүче урман утыртмаларын алмаштырырга ирек бирмәсә һәм РФ УК 21 ст. 5.1 өл. каралган очракларда яклаучы урманнарда тоташ кисүләр гамәлгә ашырыла.

Урман кишәрлегеннән агач материалы эзерләү максатларында файдаланучы зат тарафыннан урман утыртмаларын һәр диләнkedә кисү, тарттыру, өлешчә эшкәртү, саклау һәм эзер үзагачны алып чыгу, урман декларациясе нигезендә декларацияләнергә тиешле датадан башлап 12 ай эчендә, яисә, агач материалын урман утыртмаларын сату-алу шартнамәсе яки РФ УК 19 ст. 5 өлешендә күрсәтелгән контракт нигезендә эзерләгән очракта, – урман утыртмаларын сату-алу шартнамәсендә билгеләнгән чор дәвамында гамәлгә ашырыла.

Диләнке хисабыннан артып китүче күләмдә, шулай ук кисентеләрнең яшен бозып, үзагач эзерләү тыела.

2.1.1. Өлгергән һәм картайган урман утыртмаларын кисү буенча файдалану өчен исәпкә алынган диләнке

Файдалану өчен билгеләнгән диләнке күләмен исәпләп чыгару РФ УК 29 ст., «Файдалану өчен билгеләнгән диләнке күләмен исәпләп чыгару тәртибен раслау турында» 2011 елның 27 маендагы № 191 Рослесхоз боерыгы, «Кисентеләрнең яшьләрен билгеләү турында» 2015 елның 09 апрелендәге № 105 Рослесхоз боерыгы нигезендә гамәлгә ашырыла.

Өлеге урман хужалыгы регламентының гамәлдә булу чорында өлгергән һәм картайган урман агачларын сайланма кисүләр буенча хисапка кертелгән диләнке күләме 6 таблицада китерелә һәм календарь елы башыннан гамәлгә кертелә.

Өлеге урман хужалыгы регламентының гамәлдә булу чорына өлгергән һәм картайган агачларны сайланма кисүләр буенча диләнке исәпләмәсе 7 таблицада китерелде.

Күрсәткечләр	Барлығы		Шул исәптән тулылыклар буенча											
	га	мең кбм	1,0		0,9		0,8		0,7		0,6		0,3-0,5	
			га	мең кбм	га	мең кбм	га	мең кбм	га	мең кбм	га	мең кбм	га	мең кбм
1	2	3	4	5	6	7	8	9	10	11	12	13	14	15
Эшкә яраклы		0,1												
Хужалык бүлемтеге – Усак														
Хисапка кертелде	13	3,2							13	3,2				
Гомуми запастан урт. сайлап алу %		25								25				
1 мәртәбәдә сайлана торган запас	13	0,8							13	0,8				
Уртача кабатлану чоры	10													
Ел саен файдалану өчен билгеләнә торган диләнке күләме:														
Тамыр	1	0,1												
Ликвид		0,1												
Эшкә яраклы		–												
Хужалык бүлемтеге – 4 һәм аннан түбәнрәк бонитетка караган т/кәүс. имән														
Хисапка кертелде	1	0,1											1	0,1
Гомуми запастан урт. сайлап алу %		–												–
1 мәртәбәдә сайлана торган запас	–	–											–	–
Уртача кабатлану чоры	10													
Ел саен файдалану өчен билгеләнә торган диләнке күләме:														
Тамыр	–	–												
Ликвид		–												
Эшкә яраклы		–												
Хужалык бүлемтеге – культ. тирәк														
Хисапка кертелде	2	0,4									2	0,4		
Гомуми запастан урт. сайлап алу %		15										15		

Күрсәткечләр	Барлығы		Шул исәптән тулылыктар буенча											
	га	мең кбм	1,0		0,9		0,8		0,7		0,6		0,3-0,5	
			га	мең кбм	га	мең кбм	га	мең кбм	га	мең кбм	га	мең кбм	га	мең кбм
1	2	3	4	5	6	7	8	9	10	11	12	13	14	15
Тамыр	5	0,2												
Ликвид		0,2												
Эшкә яраклы		0,1												
Хужалык бүлемтеге – Усак														
Хисапка кертелде	44	11,0					2	0,6	27	7,5	4	1,0	11	1,9
Гомуми запастан урт. сайлап алу %		21						30		25		15		–
1 мәртәбәдә сайлана торган запас Уртача кабатлану чоры	33	2,3					2	0,2	27	1,9	4	0,2	–	–
Ел саен файдалану өчен билгеләнә торган диләнке күләме:														
Тамыр	3	0,2												
Ликвид		0,2												
Эшкә яраклы		0,1												
Хужалык бүлемтеге – Юкә														
Хисапка кертелде	307	75,0							74	20,8	160	39,9	73	14,3
Гомуми запастан урт. сайлап алу %		15								25		15		–
1 мәртәбәдә сайлана торган запас Уртача кабатлану чоры	234	11,2							74	5,2	160	6,0	–	–
Ел саен файдалану өчен билгеләнә торган диләнке күләме:														
Тамыр	23	1,1												
Ликвид		0,9												
Эшкә яраклы		0,5												
Хужалык бүлемтеге – Тирәк культ.														
Хисапка кертелде	5	1,7							5	1,7				

Күрсәткечләр	Барлыгы		Шул исәптән тулылыклар буенча											
	га	мең кбм	1,0		0,9		0,8		0,7		0,6		0,3-0,5	
			га	мең кбм	га	мең кбм	га	мең кбм	га	мең кбм	га	мең кбм	га	мең кбм
1	2	3	4	5	6	7	8	9	10	11	12	13	14	15
Гомуми запастан урт. сайлап алу %		25								25				
1 мәртәбәдә сайлана торган запас Уртача кабатлану чоры	5 10	0,4							5	0,4				
Ел саен файдалану өчен билгеләнә торган диләнке күләме:														
Тамыр	–	–												
Ликвид		–												
Эшкә яраклы		–												
Яклаучанлык категориясе буенча сайланма кисүләрнең нәтижәләре														
Хисапка кертелде	494	114,9												
Гомуми запастан урт. сайлап алу %		16												
1 мәртәбәдә сайлана торган запас Уртача кабатлану чоры	392 10	18,9												
Ел саен файдалану өчен билгеләнә торган диләнке күләме:														
Тамыр	38	1,8												
Ликвид		1,5												
Эшкә яраклы		0,8												
Яклаучы урман категориясе – дала, ярымдала, урман-дала, урман-тундра зоналарында, чүлләрдә, тауларда урнашкан урманнар														
Хужалык бүлемтеге – Нарат														
Хисапка кертелде	6	2,1							6	2,1				
Гомуми запастан урт. сайлап алу %		25								25				
1 мәртәбәдә сайлана торган запас Уртача кабатлану чоры	6 10	0,5							6	0,5				

Күрсәткечләр	Барлыгы		Шул исәптән тулылыклар буенча											
	га	мең кбм	1,0		0,9		0,8		0,7		0,6		0,3-0,5	
			га	мең кбм	га	мең кбм	га	мең кбм	га	мең кбм	га	мең кбм	га	мең кбм
1	2	3	4	5	6	7	8	9	10	11	12	13	14	15
Хужалык бүлемтеге – Каен														
Хисапка кертелде	1067	226,2					129	34,2	343	80,5	457	89,2	138	22,3
Гомуми запастан урт. сайлап алу %		19						30		25		15		–
1 мәртәбәдә сайлана торган запас Уртача кабатлану чоры	929	43,8					129	10,3	343	20,1	457	13,4	–	–
Ел саен файдалану өчен билгеләнә торган диләнке күләме:														
Тамыр	93	4,4												
Ликвид		3,8												
Эшкә яраклы		1,9												
Хужалык бүлемтеге – Усак														
Хисапка кертелде	508	116,4					86	22,6	195	49,1	158	34,1	69	10,6
Гомуми запастан урт. сайлап алу %		21						30		25		15		–
1 мәртәбәдә сайлана торган запас Уртача кабатлану чоры	439	24,2					86	6,8	195	12,3	158	5,1	–	–
Ел саен файдалану өчен билгеләнә торган диләнке күләме:														
Тамыр	44	2,4												
Ликвид		1,9												
Эшкә яраклы		0,7												
Хужалык бүлемтеге – Юкә														
Хисапка кертелде	1617	478,3					152	52,0	835	266,3	539	140,1	91	19,9
Гомуми запастан урт. сайлап алу %		22						30		25		15		–
1 мәртәбәдә сайлана торган запас	1526	103,2					152	15,6	835	66,6	539	21,0	–	–

Күрсәткечләр	Барлыгы		Шул исәптән тулылыклар буенча											
	га	мең кбм	1,0		0,9		0,8		0,7		0,6		0,3-0,5	
			га	мең кбм	га	мең кбм	га	мең кбм	га	мең кбм	га	мең кбм	га	мең кбм
1	2	3	4	5	6	7	8	9	10	11	12	13	14	15
Эшкә яраклы		7,9												
Яклаучы урманнар категориясе – урман-парк зоналары														
Хужалык бүлемтеге – 3 һәм аннан югарырак бонитетлы т/кәүс. имән														
Хисапка кертелде	8	1,4							1	0,2	7	1,2		
Гомуми запастан урт. сайлап алу %		21								25		15		
1 мәртәбәдә сайлана торган запас	8	0,3							1	0,1	7	0,2		
Уртача кабатлану чоры	10													
Ел саен файдалану өчен билгеләнә торган диләнке күләме:														
Тамыр	1	–												
Ликвид		–												
Эшкә яраклы		–												
Хужалык бүлемтеге – Каен														
Хисапка кертелде	4	0,9							3	0,7	1	0,2		
Гомуми запастан урт. сайлап алу %		22								25		15		
1 мәртәбәдә сайлана торган запас	4	0,2							3	0,2	1	–		
Уртача кабатлану чоры	10													
Ел саен файдалану өчен билгеләнә торган диләнке күләме:														
Тамыр	–	–												
Ликвид		–												
Эшкә яраклы		–												
Хужалык бүлемтеге – Усак														
Хисапка кертелде	21	5,1							10	2,7	10	2,2	1	0,2
Гомуми запастан урт. сайлап алу		20								25		15		–

Күрсәткечләр	Барлыгы		Шул исәптән тулылыклар буенча											
	га	мең кбм	1,0		0,9		0,8		0,7		0,6		0,3-0,5	
			га	мең кбм	га	мең кбм	га	мең кбм	га	мең кбм	га	мең кбм	га	мең кбм
1	2	3	4	5	6	7	8	9	10	11	12	13	14	15
Тамыр	4	0,1												
Ликвид		0,1												
Эшкә яраклы		–												
Яклаучы урманнар категориясе – яшел зоналар														
Хужалык бүлемтеге – 3 һәм аннан югарырак бонитетлы т/кәүс. имән														
Хисапка кертелде	38	6,5									36	6,2	2	0,3
Гомуми запостан урт. сайлап алу %		14										15		–
1 мәртәбәдә сайлана торган запас	36	0,9									36	0,9	–	–
Уртача кабатлану чоры	10													
Ел саен файдалану өчен билгеләнә торган диләнке күләме:														
Тамыр	4	0,1												
Ликвид		0,1												
Эшкә яраклы		–												
Хужалык бүлемтеге – Каен														
Хисапка кертелде	27	5,7							5	1,4	19	3,8	3	0,5
Гомуми запостан урт. сайлап алу %		18								25		15		–
1 мәртәбәдә сайлана торган запас	24	1,0							5	0,4	19	0,6	–	–
Уртача кабатлану чоры	10													
Ел саен файдалану өчен билгеләнә торган диләнке күләме:														
Тамыр	2	0,1												
Ликвид		0,1												
Эшкә яраклы		–												
Хужалык бүлемтеге – Усак														

Хуж. бүлөмгө хэм өстөнлек итүчө токым	Кап-лан-ган: ур-ман үс., га	Шул исэптэн яшь төркөмнэре буенча						Өлгөргөн һәм карт. утырт. запасы, мең м ³	1 га эксп. фондына урт. зап., м ³	Тамыр массасының урт. үсөшө, мең м ³	Киселтенең яше	Исәпкә тотылачак диләнкеләр, мең м ³				Кабул итүгә тәкъдим ителгән диләнке исәпләмәсе					Эксп. фонд. файдалану еллары саны	Утыртмаларның күздә тотылган калдык өлөшө, га	
		Үсентеләр	Урта яшьле		Өлгөргөн һәм карт. утырт. запасы, мең м ³	Өлгөргөн һәм карт. утырт. запасы, мең м ³	Эзлекле фаядалануда					2 нче яшькә караучы	1 нче яшькә караучы	Интеграл	Мәйданы, га	Тамыр запасы, мең м ³	Ликвидта			Өлгөргөн һәм карт.		Өлгөргөн һәм карт.	
			Барлыгы	Хисапкаркелде													Өлгөргөн һәм карт. утырт. запасы, мең м ³	Барлыгы	шул исәптән карт. утырт. запасы, мең м ³				Барлыгы
1	2	3	4	5	6	7	8	9	10	11	12	13	14	15	16	17	18	19	20	21	22	23	24
Каенлы	4963	257	1756	705	598	2352	121	502,8	213	16,3	$\frac{61}{VII}$	76	122	147	124	122	26,0	22,8	11,4	50	19	705	1730
Усаклы	5355	818	898	898	536	3103	1047	799,0	257	24,4	$\frac{41}{V}$	119	151	182	141	150	38,5	30,8	12,3	40	21	898	2139
Кара Зирекле	52		26	18	9	17		2,4	141	0,1	$\frac{61}{VII}$	1	1	1	1							18	26
Тирәкле	1	1									$\frac{41}{V}$												
Таллы	13	9	4	4						0,1	$\frac{41}{V}$	1										4	
4-5 т/к имәнле	16					16	15	1,9	117		$\frac{51}{VI}$	1		1	1								16
Юкәле	7953	413	1308	237	269	5963	3532	1548,0	260	26,7	$\frac{61}{VII}$	122	216	312	234	216	56,0	49,0	24,5	50	28	237	4072
Тирәк культ.	231	44	90	48	18	79	46	24,2	304	1,6	$\frac{31}{VII}$	7	9	9	9	5	1,5	1,2	0,5	40	16	48	47
Тал куаклы	11	11									$\frac{5}{V}$	1											11
Эксплуатация урманнары һәм тоташ кисүләр буенча жәмгысе																							
	24437	4172	5340	2960	1969	12956	5304	3153,3		89,7						555	135,4	115,3	55,8	48		2718	9170

2.1.2. Урманнарны тәрбияләгәндә урта яшьле, өлгереп килүче, өлгергән һәм картайган урман утыртмаларыннан исәпләнгән диләнке (ел саен рөхсәт ителгән агач алу күләме)

8 таблица.

Урманнарны тәрбияләгәндә урта яшьле, өлгереп килүче, өлгергән һәм картайган урман утыртмаларының диләнке хисабы (ел саен рөхсәт ителгән үзагач алу күләме)

№ № п/п	Күрсәткечләр	Үлч. бер.	Урманнарны тәрбия кылу төрләре						Жәм- гысе
			Сирәкләү- ләр	Аркылы кисүләр	Яңарту кисү- ләр	Рәвешен үзгәртеп кисүләр	Реконс- трукция кисүләр	Берән- сәрән агачлар- ны кисү	
1	2	3	4	5	6	7	8	9	10
Урманнарның максатчан билгеләнеше: Яклаучы урманнар									
Ылыслы									
Өстенлек итүче токым – Нарат									
1	Урманчылык таләпләре буенча ачыкланган фонды	га	148	92					240
		мең куб м.	9,6	7,0					16,6
2	Кабатлану чоры	ел	10	15					
3	Ел саен файдалану күләме								
	мәйданы	га	15	6					21
	сайлап алына торган запас								
	тамыр	мең куб м.	1,0	0,5					1,5
	ликвидлы	-/-	0,7	0,4					1,1
	эшкә яраклы	-/-	0,4	0,3					0,7
Өстенлек итүче токым – Чыршы									
1	Урманчылык таләпләре буенча ачыкланган фонды	га	71						71
		мең куб м.	1,8						1,8
2	Кабатлану чоры	ел	10						
3	Ел саен файдалану күләме								
	мәйданы	га	7						7
	сайлап алына торган запас								
	тамыр	мең куб. м.	0,2						0,2
	ликвидлы	-/-	0,1						0,1
	эшкә яраклы	-/-	–						–
Ылыслы хужалык буенча жәмгысе									
1	Урманчылык таләпләре буенча ачыкланган фонды	га	219	92					311
		мең куб. м.	11,4	7,0					18,4
2	Кабатлану чоры	ел							
3	Ел саен файдалану күләме								
	мәйданы	га	22	6					28
	сайлап алына торган запас								
	тамыр	мең куб.	1,2	0,5					1,7

№ № п/п	Күрсәткечләр	Үлч. бер.	Урманнарны тәрбия кылу төрләре						Жәм- гысе
			Сирәкләү- ләр	Аркылы кисүләр	Яңарту кисү- ләре	Рәвешен үзгәртеп кисүләр	Реконс- трукция кисүләре	Берән- сәрән агачлар- ны кисү	
1	2	3	4	5	6	7	8	9	10
	запас								
	тамыр	мең куб м.	0,1	0,1					0,2
	ликвидлы	-//-	0,1	0,1					0,2
	эшкә яраклы	-//-	–	–					–
Өстенлек итүче токым – Усак									
1	Урманчылык таләпләре буенча ачыкланган фонды	га	7						7
		мең куб м.	0,3						0,3
2	Кабатлану чоры	ел	10						
3	Ел саен файдалану күләме								
	мәйданы	га	1						1
	сайлап алына торган запас								
	тамыр	мең куб м.	–						–
	ликвидлы	-//-	–						–
	эшкә яраклы	-//-	–						–
Өстенлек итүче токым – Юкә									
1	Урманчылык таләпләре буенча ачыкланган фонды	га	16						16
		мең куб м.	0,7						0,7
2	Кабатлану чоры	ел	10						
3	Ел саен файдалану күләме								
	мәйданы	га	1						1
	сайлап алына торган запас								
	тамыр	мең куб м.	0,1						0,1
	ликвидлы	-//-	–						–
	эшкә яраклы	-//-	–						–
Өстенлек итүче токым – Тирәк культуралары									
1	Урманчылык таләпләре буенча ачыкланган фонды	га	7	1					8
		мең куб м.	0,2	–					0,2
2	Кабатлану чоры	ел	10	10					
3	Ел саен файдалану күләме								
	мәйданы	га	1	–					1
	сайлап алына торган запас								
	тамыр	мең куб м.	–	–					–
	ликвидлы	-//-	–	–					–
	эшкә яраклы	-//-	–	–					–
Йомшак яфраклы хужалык буенча жәмгысе									
1	Урманчылык таләпләре буенча ачыкланган фонды	га	56	15					71
		мең куб м.	2,0	0,9					2,9
2	Кабатлану чоры	ел							
3	Ел саен файдалану күләме								
	мәйданы	га	6	2					8
	сайлап алына торган запас								
	тамыр	мең куб.	0,2	0,1					0,3

№ № п/п	Күрсәткечләр	Үлч. бер.	Урманнарны тәрбия кылу төрләре						Жәм- гысе
			Сирәкләү- ләр	Аркылы кисүләр	Яңарту кисү- ләре	Рәвешен үзгәртеп кисүләр	Реконс- трукция кисүләре	Берән- сәрән агачлар- ны кисү	
1	2	3	4	5	6	7	8	9	10
		м.							
	ликвидды	-//-	0,1	0,1					0,2
	эшкә яраклы	-//-	–	–					–
Яклаучы урманнар буенча жәмгысе									
1	Урманчылык таләпләре буенча ачыкланган фонды	га	396	107					503
		мең куб м.	16,1	7,9					24,0
2	Кабатлану чоры	ел							
3	Ел саен файдалану күләме								
	мәйданы	га	40	8					48
	сайлап алына торган запас								
	тамыр	мең куб м.	1,6	0,6					2,2
	ликвидды	-//-	1,0	0,5					1,5
	эшкә яраклы	-//-	0,4	0,3					0,7
Урманнарның максатчан билгеләнеше: Эксплуатацияләнгән урманнар									
Блыслы									
Өстенлек итүче токым – Нарат									
1	Урманчылык таләпләре буенча ачыкланган фонды	га	45	166					211
		мең куб м.	1,9	11,2					13,1
2	Кабатлану чоры	ел	10	15					
3	Ел саен файдалану күләме								
	мәйданы	га	5	11					16
	сайлап алына торган запас								
	тамыр	мең куб м.	0,2	0,7					0,9
	ликвидды	-//-	0,1	0,5					0,6
	эшкә яраклы	-//-	0,1	0,3					0,4
Өстенлек итүче токым – Чыршы									
1	Урманчылык таләпләре буенча ачыкланган фонды	га	222	54					276
		мең куб м.	8,1	2,2					10,3
2	Кабатлану чоры	ел	10	10					
3	Ел саен файдалану күләме								
	мәйданы	га	22	5					27
	сайлап алына торган запас								
	тамыр	мең куб м.	0,8	0,2					1,0
	ликвидды	-//-	0,6	0,2					0,8
	эшкә яраклы	-//-	0,3	0,1					0,4
Өстенлек итүче токым – Карагач									
1	Урманчылык таләпләре буенча ачыкланган фонды	га	1	2					3
		мең куб. м.	–	0,2					0,2
2	Кабатлану чоры	ел	10	15					
3	Ел саен файдалану күләме								
	мәйданы	га	–	–					–
	сайлап алына торган запас								
	тамыр	мең	–	–					–

№ № п/п	Күрсәткечләр	Үлч. бер.	Урманнарны тәрбия кылу төрләре						Жәм- гысе
			Сирәкләү- ләр	Аркылы кисүләр	Яңарту кисү- ләре	Рәвешен үзгәртеп кисүләр	Реконс- струкция кисүләре	Берән- сәрән агачлар- ны кисү	
1	2	3	4	5	6	7	8	9	10
	күләме								
	мәйданы	га	12	1					13
	сайлап алына торган запас								
	тамыр	мең куб. м.	0,4	0,1					0,5
	ликвидды	-//-	0,2	–					0,2
	эшкә яраклы	-//-	0,1	–					0,1
Йомшак яфраклылар									
Өстенлек итүче токым – Каен									
1	Урманчылык таләпләре буенча ачыкланган фонды	га	128	102					230
		мең куб. м.	4,9	4,6					9,5
2	Кабатлану чоры	ел	10	10					
3	Ел саен файдалану күләме								
	мәйданы	га	13	10					23
	сайлап алына торган запас								
	тамыр	мең куб. м.	0,5	0,5					1,0
	ликвидды	-//-	0,3	0,3					0,6
	эшкә яраклы	-//-	0,1	0,1					0,2
Өстенлек итүче токым – Усак									
1	Урманчылык таләпләре буенча ачыкланган фонды	га	26	55					81
		мең куб м.	0,7	2,4					3,1
2	Кабатлану чоры	ел	10	10					
3	Ел саен файдалану күләме								
	мәйданы	га	3	5					8
	сайлап алына торган запас								
	тамыр	мең куб. м.	0,1	0,2					0,3
	ликвидды	-//-	–	0,2					0,2
	эшкә яраклы	-//-	–	–					–
Өстенлек итүче токым – Юкә									
1	Урманчылык таләпләре буенча ачыкланган фонды	га	84	8					92
		мең куб. м.	3,5	0,4					3,9
2	Кабатлану чоры	ел	10	15					
3	Ел саен файдалану күләме								
	мәйданы	га	8	1					9
	сайлап алына торган запас								
	тамыр	мең куб. м.	0,3	–					0,3
	ликвидды	-//-	0,2	–					0,2
	эшкә яраклы	-//-	0,1	–					0,1
Өстенлек итүче токым – Тирәк культуралары									
1	Урманчылык	га	8	12					20

№ № п/п	Күрсәткечләр	Үлч. бер.	Урманнарны тәрбия кылу төрләре						Жәм- гысе
			Сирәкләү- ләр	Аркылы кисүләр	Яңарту кисү- ләре	Рәвешен үзгәртеп кисүләр	Реконс- трукция кисүләре	Берән- сәрән агачлар- ны кисү	
1	2	3	4	5	6	7	8	9	10
	таләпләре буенча ачыкланган фонды	мең куб. м.	0,3	0,6					0,9
2	Кабатлану чоры	ел	10	10					
3	Ел саен файдалану күләме								
	мәйданы	га	1	1					2
	сайлап алына торган запас								
	тамыр	мең куб. м.	–	0,1					0,1
	ликвидлы	-//-	–	–					–
	эшкә яраклы	-//-	–	–					–
Йомшак яфраклы хужалык буенча жәмгысе									
1	Урманчылык таләпләре буенча ачыкланган фонды	га	246	177					423
		мең куб. м.	9,4	8,0					17,4
2	Кабатлану чоры	ел							
3	Ел саен файдалану күләме								
	мәйданы	га	25	17					42
	сайлап алына торган запас								
	тамыр	мең куб. м.	0,9	0,8					1,7
	ликвидлы	-//-	0,5	0,5					1,0
	эшкә яраклы	-//-	0,2	0,1					0,3
Эксплуатация урманнары буенча жәмгысе									
1	Урманчылык таләпләре буенча ачыкланган фонды	га	638	411					1049
		мең куб. м.	23,2	22,2					45,4
2	Кабатлану чоры	ел							
3	Ел саен файдалану күләме								
	мәйданы	га	64	34					98
	сайлап алына торган запас								
	тамыр	мең куб. м.	2,3	1,8					4,1
	ликвидлы	-//-	1,4	1,2					2,6
	эшкә яраклы	-//-	0,7	0,5					1,2
Урманчылык буенча барлығы									
Ылыслы									
Өстенлек итүче токым – Нарат									
1	Урманчылык таләпләре буенча ачыкланган фонды	га	193	258					451
		мең куб. м.	11,5	18,2					29,7
2	Кабатлану чоры	ел							
3	Ел саен файдалану күләме								
	мәйданы	га	20	17					37
	сайлап алына торган запас								
	тамыр	мең куб.	1,2	1,2					2,4

№ № п/п	Күрсәткечләр	Үлч. бер.	Урманнарны тәрбия кылу төрләре						Жәм- гысе
			Сирәкләү- ләр	Аркылы кисүләр	Яңарту кисү- ләре	Рәвешен үзгәртеп кисүләр	Реконс- струкция кисүләре	Берән- сәрән агачлар- ны кисү	
1	2	3	4	5	6	7	8	9	10
	күләме								
	мәйданы	га	24	1					25
	сайлап алына торган запас								
	тамыр	мең куб. м.	0,6	0,1					0,7
	ликвидды	-//-	0,3	–					0,3
	эшкә яраклы	-//-	0,1	–					0,1
Өстенлек итүче токым – тәбәнәк кәүсәле имән									
1	Урманчылык таләпләре буенча ачыкланган фонды	га	3						3
		мең куб. м.	0,1						0,1
2	Кабатлану чоры	ел							
3	Ел саен файдалану күләме								
	мәйданы	га	–						–
	сайлап алына торган запас								
	тамыр	мең куб. м.	–						–
	ликвидды	-//-	–						–
	эшкә яраклы	-//-	–						–
Өстенлек итүче токым – Өрәңге									
1	Урманчылык таләпләре буенча ачыкланган фонды	га	3						3
		мең куб. м.	0,1						0,1
2	Кабатлану чоры	ел							
3	Ел саен файдалану күләме								
	мәйданы	га	–						–
	сайлап алына торган запас								
	тамыр	мең куб. м.	–						–
	ликвидды	-//-	–						–
	эшкә яраклы	-//-	–						–
Каты яфраклы хужалык буенча жәмгысе									
1	Урманчылык таләпләре буенча ачыкланган фонды	га	246	12					258
		мең куб. м.	6,5	0,6					7,1
2	Кабатлану чоры	ел							
3	Ел саен файдалану күләме								
	мәйданы	га	24	1					25
	сайлап алына торган запас								
	тамыр	мең куб. м.	0,6	0,1					0,7
	ликвидды	-//-	0,3	–					0,3
	эшкә яраклы	-//-	0,1	–					0,1
Йомшак яфрактылар									
Өстенлек итүче токым – Каен									

№ № п/п	Күрсәткечләр	Үлч. бер.	Урманнарны тәрбия кылу төрләре						Жәм- гысе
			Сирәкләү- ләр	Аркылы кисүләр	Яңарту кисү- ләре	Рәвешен үзгәртеп кисүләр	Реконс- трукция кисүләре	Берән- сәрән агачлар- ны кисү	
1	2	3	4	5	6	7	8	9	10
1	Урманчылык таләпләре буенча ачыкланган фонды	га	154	116					270
		мең куб. м.	5,7	5,5					11,2
2	Кабатлану чоры	ел							
3	Ел саен файдалану күләме								
	мәйданы	га	16	12					28
	сайлап алына торган запас								
	тамыр	мең куб. м.	0,6	0,6					1,2
	ликвидлы	-//-	0,4	0,4					0,8
эшкә яраклы	-//-	0,1	0,1					0,2	
Өстенлек итүче токым – Усак									
1	Урманчылык таләпләре буенча ачыкланган фонды	га	33	55					88
		мең куб. м.	1,0	2,4					3,4
2	Кабатлану чоры	ел							
3	Ел саен файдалану күләме								
	мәйданы	га	4	5					9
	сайлап алына торган запас								
	тамыр	мең куб. м.	0,1	0,2					0,3
	ликвидлы	-//-	–	0,2					0,2
эшкә яраклы	-//-	–	–					–	
Өстенлек итүче токым – Юкә									
1	Урманчылык таләпләре буенча ачыкланган фонды	га	100	8					108
		мең куб. м.	4,2	0,4					4,6
2	Кабатлану чоры	ел							
3	Ел саен файдалану күләме								
	мәйданы	га	9	1					10
	сайлап алына торган запас								
	тамыр	мең куб. м.	0,3	–					0,3
	ликвидлы	-//-	0,2	–					0,2
эшкә яраклы	-//-	0,1	–					0,1	
Өстенлек итүче токым – Тирәк культуралары									
1	Урманчылык таләпләре буенча ачыкланган фонды	га	15	13					28
		мең куб. м.	0,5	0,6					1,1
2	Кабатлану чоры	ел							
3	Ел саен файдалану күләме								
	мәйданы	га	2	1					3
	сайлап алына торган запас								
	тамыр	мең куб.	–	0,1					0,1

№ № п/п	Күрсәткечләр	Үлч. бер.	Урманнарны тәрбия кылу төрләре						Жәм- гысе
			Сирәкләү- ләр	Аркылы кисүләр	Яңарту кисү- ләре	Рәвешен үзгәртеп кисүләр	Реконс- трукция кисүләре	Берән- сәрән агачлар- ны кисү	
1	2	3	4	5	6	7	8	9	10
		м.							
	ликвидды	-//-	–	–					–
	эшкә яраклы	-//-	–	–					–
Йомшак яфраклы хужалык буенча жәмгысе									
1	Урманчылык таләпләре буенча ачыкланган фонды	га	302	193					495
		мең куб. м.	11,4	8,9					20,3
2	Кабатлану чоры	ел							
3	Ел саен файдалану күләме								
	мәйданы	га	31	19					50
	сайлап алына торган запас								
	тамыр	мең куб. м.	1,1	0,9					2,0
	ликвидды	-//-	0,6	0,6					1,2
	эшкә яраклы	-//-	0,2	0,1					0,3
Барлыгы									
1	Урманчылык таләпләре буенча ачыкланган фонды	га	1034	518					1552
		мең куб. м.	39,2	30,0					69,2
2	Кабатлану чоры	ел							
3	Ел саен файдалану күләме								
	мәйданы	га	104	42					146
	сайлап алына торган запас								
	тамыр	мең куб. м.	3,9	2,4					6,3
	ликвидды	-//-	2,4	1,7					4,1
	эшкә яраклы	-//-	1,1	0,8					1,9
Шул исәптән кишәрлек урманчылыклары буенча:									
Актаныш кишәрге урманчылыгы									
Бгыслы									
Өстенлек итүче токым – Нарат									
1	Урманчылык таләпләре буенча ачыкланган фонды	га	31	21					52
		мең.к уб м.	1,4	1,3					2,7
2	Кабатлану чоры	ел	10	15					
3	Ел саен файдалану күләме								
	мәйданы	га	3	2					5
	сайлап алына торган запас								
	тамыр	мең.к уб м.	0,2	0,1					0,3
	ликвидды	-//-	0,2	–					0,2
	эшкә яраклы	-//-	–	–					–
Өстенлек итүче токым – Чыршы									
1	Урманчылык таләпләре буенча ачыкланган фонды	га	5	2					7
		мең.к уб м.	0,2	0,1					0,3

№ № п/п	Күрсәткечләр	Үлч. бер.	Урманнарны тәрбия кылу төрләре						Жәм- гысе
			Сирәкләү- ләр	Аркылы кисүләр	Яңарту кисү- ләре	Рәвешен үзгәртеп кисүләр	Реконс- трукция кисүләре	Берән- сәрән агачлар- ны кисү	
1	2	3	4	5	6	7	8	9	10
2	Кабатлану чоры	ел	10	10					
3	Ел саен файдалану күләме								
	мәйданы	га	–	–					–
	сайлап алына торган запас								
	тамыр	мең.к уб м.	–	–					–
	ликвидлы	-//-	–	–					–
	эшкә яраклы	-//-	–	–					–
Жәмгысе ышыслы									
1	Урманчылык таләпләре буенча ачыкланган фонды	га	36	23					59
		мең куб. м.	1,6	1,4					3,0
2	Кабатлану чоры	ел							
3	Ел саен файдалану күләме								
	мәйданы	га	3	2					5
	сайлап алына торган запас								
	тамыр	мең куб. м.	0,2	0,1					0,3
	ликвидлы	-//-	0,2	–					0,2
	эшкә яраклы	-//-	–	–					–
Каты яфраклы									
Өстенлек итүче токым – биек кәүсәле имән									
1	Урманчылык таләпләре буенча ачыкланган фонды	га	29						29
		мең куб. м.	0,6						0,6
2	Кабатлану чоры	ел	10						
3	Ел саен файдалану күләме								
	мәйданы	га	3						3
	сайлап алына торган запас								
	тамыр	мең куб. м.	0,1						0,1
	ликвидлы	-//-	–						–
	эшкә яраклы	-//-	–						–
Жәмгысе каты яфраклылар									
1	Урманчылык таләпләре буенча ачыкланган фонды	га	29						29
		мең куб. м.	0,6						0,6
2	Кабатлану чоры	ел							
3	Ел саен файдалану күләме								
	мәйданы	га	3						3
	сайлап алына торган запас								
	тамыр	мең куб. м.	0,1						0,1
	ликвидлы	-//-	–						–
	эшкә яраклы	-//-	–						–

№ № п/п	Күрсәткечләр	Үлч. бер.	Урманнарны тәрбия кылу төрләре						Жәм- гысе
			Сирәкләү- ләр	Аркылы кисүләр	Яңарту кисү- ләр	Рәвешен үзгәртеп кисүләр	Реконс- струкция кисүләр	Берән- сәрән агачлар- ны кисү	
1	2	3	4	5	6	7	8	9	10
	эшкә яраклы	-//-	–						–
Йомшак яфраклылар									
Өстенлек итүче токым – Каен									
1	Урманчылык таләпләре буенча ачыкланган фонды	га	13						13
		мең куб. м.	0,3						0,3
2	Кабатлану чоры	ел	10						
3	Ел саен файдалану күләме								
	мәйданы	га	2						3
	сайлап алына торган запас								
	тамыр	мең куб. м.	–						–
	ликвидлы	-//-	–						–
	эшкә яраклы	-//-	–						–
Өстенлек итүче токым – Усак									
1	Урманчылык таләпләре буенча ачыкланган фонды	га	6						6
		мең куб. м.	0,3						0,3
2	Кабатлану чоры	ел	10						
3	Ел саен файдалану күләме								
	мәйданы	га	–						–
	сайлап алына торган запас								
	тамыр	мең куб. м.	–						–
	ликвидлы	-//-	–						–
	эшкә яраклы	-//-	–						–
Жәмгысе йомшак яфраклылар									
1	Урманчылык таләпләре буенча ачыкланган фонды	га	19						19
		мең куб. м.	0,6						0,6
2	Кабатлану чоры	ел							
3	Ел саен файдалану күләме								
	мәйданы	га	2						2
	сайлап алына торган запас								
	тамыр	мең куб. м.	–						–
	ликвидлы	-//-	–						–
	эшкә яраклы	-//-	–						–
Киш. урманчылыгы буенча барлыгы									
1	Урманчылык	га	84	23					107

№ № п/п	Күрсәткечләр	Үлч. бер.	Урманнарны тәрбия кылу төрләре						Жәм- гысе
			Сирәкләү- ләр	Аркылы кисүләр	Яңарту кисү- ләре	Рәвешен үзгәртеп кисүләр	Реконс- струкция кисүләре	Берән- сәрән агачлар- ны кисү	
1	2	3	4	5	6	7	8	9	10
	күләме								
	мәйданы	га	11	3					14
	сайлап алына торган запас								
	тамыр	мең куб. м.	0,4	0,3					0,7
	ликвидды	-//-	0,3	0,2					0,5
	эшкә яраклы	-//-	0,1	0,2					0,3
Каты яфраклы									
Өстенлек итүче токым – биек кәүсәле имән									
1	Урманчылык таләпләре буенча ачыкланган фонды	га	95						95
		мең куб м.	2,1						2,1
2	Кабатлану чоры	ел	10						
3	Ел саен файдалану күләме								
	мәйданы	га	9						9
	сайлап алына торган запас								
	тамыр	мең куб м.	0,2						0,2
	ликвидды	-//-	0,1						0,1
	эшкә яраклы	-//-	–						–
Өстенлек итүче токым – тәбәнәк кәүсәле имән									
1	Урманчылык таләпләре буенча ачыкланган фонды	га	3						3
		мең куб м.	0,1						0,1
2	Кабатлану чоры	ел	10						
3	Ел саен файдалану күләме								
	мәйданы	га	–						–
	сайлап алына торган запас								
	тамыр	мең куб. м.	–						–
	ликвидды	-//-	–						–
	эшкә яраклы	-//-	–						–
Жәмгысе каты яфраклылар									
1	Урманчылык таләпләре буенча ачыкланган фонды	га	98						98
		мең куб м.	2,2						2,2
2	Кабатлану чоры	ел							
3	Ел саен файдалану күләме								
	мәйданы	га	9						9
	сайлап алына торган запас								
	тамыр	мең куб. м.	0,2						0,2
	ликвидды	-//-	0,1						0,1
	эшкә яраклы	-//-	–						–

№ № п/п	Күрсәткечләр	Үлч. бер.	Урманнарны тәрбия кылу төрләре						Жәм- гысе
			Сирәкләү- ләр	Аркылы кисүләр	Яңарту кисү- ләре	Рәвешен үзгәртеп кисүләр	Реконс- струкция кисүләре	Берән- сәрән агачлар- ны кисү	
1	2	3	4	5	6	7	8	9	10
Йомшак яфрагылар									
Өстенлек итүче токым – Каен									
1	Урманчылык таләпләре буенча ачыкланган фонды	га	17	5					22
		мең куб. м.	0,4	0,4					0,8
2	Кабатлану чоры	ел	10	10					
3	Ел саен файдалану күләме								
	мәйданы	га	2	1					3
	сайлап алына торган запас								
	тамыр	мең куб. м.	0,1	–					0,1
	ликвидлы	-//-	–	–					–
	эшкә яраклы	-//-	–	–					–
Өстенлек итүче токым – Усак									
1	Урманчылык таләпләре буенча ачыкланган фонды	га	2						2
		мең куб. м.	0,1						0,1
2	Кабатлану чоры	ел	10	10					
3	Ел саен файдалану күләме								
	мәйданы	га	–						–
	сайлап алына торган запас								
	тамыр	мең куб. м.	–						–
	ликвидлы	-//-	–						–
	эшкә яраклы	-//-	–						–
Өстенлек итүче токым – Юкә									
1	Урманчылык таләпләре буенча ачыкланган фонды	га	1						1
		мең куб. м.	0,1						0,1
2	Кабатлану чоры	ел	10						
3	Ел саен файдалану күләме								
	мәйданы	га	–						–
	сайлап алына торган запас								
	тамыр	мең куб. м.	–						–
	ликвидлы	-//-	–						–
	эшкә яраклы	-//-	–						–
Өстенлек итүче токым – Тирәк культуралары									
1	Урманчылык	га	5						5

№ № п/п	Күрсәткечләр	Үлч. бер.	Урманнарны тәрбия кылу төрләре						Жәм- гысе
			Сирәкләү- ләр	Аркылы кисүләр	Яңарту кисү- ләр	Рәвешен үзгәртеп кисүләр	Реконс- струкция кисүләр	Берән- сәрән агачлар- ны кисү	
1	2	3	4	5	6	7	8	9	10
	мәйданы	га	4	4					8
	сайлап алына торган запас								
	тамыр	мең куб. м.	0,2	0,3					0,5
	ликвидлы	-//-	0,2	0,3					0,5
	эшкә яраклы	-//-	–	0,2					0,2
Өстенлек итүче токым – Чыршы									
1	Урманчылык таләпләре буенча ачыкланган фонды	га	111	4					115
		мең куб. м.	4,3	0,1					4,4
2	Кабатлану чоры	ел	10	10					
3	Ел саен файдалану күләме								
	мәйданы	га	11	1					12
	сайлап алына торган запас								
	тамыр	мең куб. м.	0,4	–					0,4
	ликвидлы	-//-	0,3	–					0,3
	эшкә яраклы	-//-	0,2	–					0,2
Жәмгысе ыгысылы									
1	Урманчылык таләпләре буенча ачыкланган фонды	га	152	74					226
		мең куб. м.	6,3	5,1					11,4
2	Кабатлану чоры	ел							
3	Ел саен файдалану күләме								
	мәйданы	га	15	5					20
	сайлап алына торган запас								
	тамыр	мең куб. м.	0,6	0,3					0,9
	ликвидлы	-//-	0,5	0,3					0,8
	эшкә яраклы	-//-	0,2	0,2					0,4
Каты яфраклы									
Өстенлек итүче токым – биек кәүсәле имән									
1	Урманчылык таләпләре буенча ачыкланган фонды	га	85						85
		мең куб. м.	2,8						2,8
2	Кабатлану чоры	ел	10						
3	Ел саен файдалану күләме								
	мәйданы	га	8						8
	сайлап алына торган запас								
	тамыр	мең куб. м.	0,3						0,3

№ № п/п	Күрсәткечләр	Үлч. бер.	Урманнарны тәрбия кылу төрләре						Жәм- гысе
			Сирәкләү- ләр	Аркылы кисүләр	Яңарту кисү- ләре	Рәвешен үзгәртеп кисүләр	Реконс- трукция кисүләре	Берән- сәрән агачлар- ны кисү	
1	2	3	4	5	6	7	8	9	10
	ликвидды	-//-	0,2						0,2
	эшкә яраклы	-//-	0,1						0,1
Өстенлек итүче токым – Өрәңге									
1	Урманчылык таләпләре буенча ачыкланган фонды	га	1						1
		мең куб. м.	0,1						0,1
2	Кабатлану чоры	ел	10						
3	Ел саен файдалану күләме								
	мәйданы	га	–						–
	сайлап алына торган запас								
	тамыр	мең куб. м.	–						–
	ликвидды	-//-	–						–
	эшкә яраклы	-//-	–						–
Жәмгысе каты яфраклылар									
1	Урманчылык таләпләре буенча ачыкланган фонды	га	86						86
		мең куб. м.	2,9						2,9
2	Кабатлану чоры	ел							
3	Ел саен файдалану күләме								
	мәйданы	га	8						8
	сайлап алына торган запас								
	тамыр	мең куб. м.	0,3						0,3
	ликвидды	-//-	0,2						0,2
	эшкә яраклы	-//-	0,1						0,1
Йомшак яфраклылар									
Өстенлек итүче токым – Каен									
1	Урманчылык таләпләре буенча ачыкланган фонды	га	46	76					122
		мең куб. м.	2,0	3,5					5,5
2	Кабатлану чоры	ел	10	10					
3	Ел саен файдалану күләме								
	мәйданы	га	5	8					13
	сайлап алына торган запас								
	тамыр	мең куб. м.	0,2	0,4					0,6
	ликвидды	-//-	0,1	0,3					0,4
	эшкә яраклы	-//-	–	0,2					0,2
Өстенлек итүче токым – Усак									
1	Урманчылык	га	15	42					57

№ № п/п	Күрсәткечләр	Үлч. бер.	Урманнарны тәрбия кылу төрләре						Жәм- гысе
			Сирәкләү- ләр	Аркылы кисүләр	Яңарту кисү- ләре	Рәвешен үзгәртеп кисүләр	Реконс- трукция кисүләре	Берән- сәрән агачлар- ны кисү	
1	2	3	4	5	6	7	8	9	10
	таләпләре буенча ачыкланган фонды	мең куб. м.	0,4	1,8					2,2
2	Кабатлану чоры	ел	10	10					
3	Ел саен файдалану күләме								
	мәйданы	га	1	4					5
	сайлап алына торган запас								
	тамыр	мең куб. м.	–	0,2					0,2
	ликвидлы	-//-	–	0,1					0,1
	эшкә яраклы	-//-	–	–					–
Өстенлек итүче токым – Юкә									
1	Урманчылык таләпләре буенча ачыкланган фонды	га	31	4					35
		мең куб. м.	1,2	0,3					1,5
2	Кабатлану чоры	ел	10	15					
3	Ел саен файдалану күләме								
	мәйданы	га	4	–					4
	сайлап алына торган запас								
	тамыр	мең куб. м.	0,1	–					0,1
	ликвидлы	-//-	0,1	–					0,1
	эшкә яраклы	-//-	–	–					–
Өстенлек итүче токым – Тирәк культуралары									
1	Урманчылык таләпләре буенча ачыкланган фонды	га		12					12
		мең куб. м.		0,6					0,6
2	Кабатлану чоры	ел		10					
3	Ел саен файдалану күләме								
	мәйданы	га		1					1
	сайлап алына торган запас								
	тамыр	мең куб. м.		0,1					0,1
	ликвидлы	-//-		–					–
	эшкә яраклы	-//-		–					–
Жәмгысе йомшак яфраклылар									
1	Урманчылык таләпләре буенча ачыкланган фонды	га	92	134					226
		мең куб. м.	3,6	6,2					9,8
2	Кабатлану чоры	ел							
3	Ел саен файдалану күләме								
	мәйданы	га	10	13					23

№ № п/п	Күрсәткечләр	Үлч. бер.	Урманнарны тәрбия кылу төрләре						Жәм- гысе
			Сирәкләү- ләр	Аркылы кисүләр	Яңарту кисү- ләре	Рәвешен үзгәртеп кисүләр	Реконс- трукция кисүләре	Берән- сәрән агачлар- ны кисү	
1	2	3	4	5	6	7	8	9	10
	сайлап алына торган запас								
	тамыр	мең куб. м.	0,3	0,6					0,9
	ликвидды	-//-	0,2	0,4					0,6
	эшкә яраклы	-//-	–	0,2					0,2
Киш. урманчылыгы буенча барлыгы									
1	Урманчылык таләпләре буенча ачыкланган фонды	га	330	208					538
		мең куб. м.	12,8	11,3					24,1
2	Кабатлану чоры	ел							
3	Ел саен файдалану күләме								
	мәйданы	га	33	18					51
	сайлап алына торган запас								
	тамыр	мең куб. м.	1,2	1,0					2,2
	ликвидды	-//-	0,8	0,7					1,5
	эшкә яраклы	-//-	0,3	0,5					0,8
Мөслим кишәргә урманчылыгы									
Ылыслы									
Өстенлек итүче токым – Нарат									
1	Урманчылык таләпләре буенча ачыкланган фонды	га	28	11					39
		мең куб. м.	1,8	0,7					2,5
2	Кабатлану чоры	ел	10	15					
3	Ел саен файдалану күләме								
	мәйданы	га	3	1					4
	сайлап алына торган запас								
	тамыр	мең куб. м.	0,2	–					0,2
	ликвидды	-//-	0,1	–					0,1
	эшкә яраклы	-//-	0,1	–					0,1
Өстенлек итүче токым – Чыршы									
1	Урманчылык таләпләре буенча ачыкланган фонды	га	56	24					80
		мең куб. м.	2,1	0,7					2,8
2	Кабатлану чоры	ел	10	10					
3	Ел саен файдалану күләме								
	мәйданы	га	5	2					7
	сайлап алына торган запас								
	тамыр	мең куб. м.	0,2	0,1					0,3

№ № п/п	Күрсәткечләр	Үлч. бер.	Урманнарны тәрбия кылу төрләре						Жәм- гысе
			Сирәкләү- ләр	Аркылы кисүләр	Яңарту кисү- ләре	Рәвешен үзгәртеп кисүләр	Реконс- трукция кисүләре	Берән- сәрән агачлар- ны кисү	
1	2	3	4	5	6	7	8	9	10
	ликвидлы	-//-	0,1	0,1					0,2
	эшкә яраклы	-//-	0,1	–					0,1
Жәмгысе ышыслы									
1	Урманчылык таләпләре буенча ачыкланган фонды	га	84	35					119
		мең куб. м.	3,9	1,4					5,3
2	Кабатлану чоры	ел							
3	Ел саен файдалану күләме								
	мәйданы	га	8	3					11
	сайлап алына торган запас								
	тамыр	мең куб. м.	0,4	0,1					0,5
	ликвидлы	-//-	0,2	0,1					0,3
	эшкә яраклы	-//-	0,2	–					0,2
Каты яфраклы									
Өстенлек итүче токым – биек кәүсәле имән									
1	Урманчылык таләпләре буенча ачыкланган фонды	га	10						10
		мең куб. м.	0,2						0,2
2	Кабатлану чоры	ел	10						
3	Ел саен файдалану күләме								
	мәйданы	га	1						1
	сайлап алына торган запас								
	тамыр	мең куб. м.	–						–
	ликвидлы	-//-	–						–
	эшкә яраклы	-//-	–						–
Жәмгысе каты яфраклылар									
1	Урманчылык таләпләре буенча ачыкланган фонды	га	10						10
		мең куб. м.	0,2						0,2
2	Кабатлану чоры	ел							
3	Ел саен файдалану күләме								
	мәйданы	га	1						1
	сайлап алына торган запас								
	тамыр	мең куб. м.	–						–
	ликвидлы	-//-	–						–
	эшкә яраклы	-//-	–						–
Йомшак яфраклылар									
Өстенлек итүче токым – Каен									
1	Урманчылык таләпләре буенча ачыкланган фонды	га	49	27					76
		мең	1,4	1,1					2,5

№ № п/п	Күрсәткечләр	Үлч. бер.	Урманнарны тәрбия кылу төрләре						Жәм- гысе
			Сирәкләү- ләр	Аркылы кисүләр	Яңарту кисү- ләре	Рәвешен үзгәртеп кисүләр	Реконс- трукция кисүләре	Берән- сәрән агачлар- ны кисү	
1	2	3	4	5	6	7	8	9	10
	тамыр	мең куб. м.	0,7	0,2					0,9
	ликвидлы	-//-	0,4	0,2					0,6
	эшкә яраклы	-//-	0,2	0,1					0,3
Усы кишәргә урманчылыгы									
Блыслы									
Өстенлек итүче токым – Нарат									
1	Урманчылык таләпләре буенча ачыкланган фонды	га	26	91					117
		мең куб. м.	2,5	6,3					8,8
2	Кабатлану чоры	ел	10	15					
3	Ел саен файдалану күләме								
	мәйданы	га	3	6					9
	сайлап алына торган запас								
	тамыр	мең куб. м.	0,3	0,5					0,8
	ликвидлы	-//-	0,2	0,3					0,5
	эшкә яраклы	-//-	0,1	0,2					0,3
Өстенлек итүче токым – Чыршы									
1	Урманчылык таләпләре буенча ачыкланган фонды	га	43	25					68
		мең куб. м.	1,3	1,3					2,6
2	Кабатлану чоры	ел	10	10					
3	Ел саен файдалану күләме								
	мәйданы	га	4	3					7
	сайлап алына торган запас								
	тамыр	мең куб. м.	0,1	0,1					0,2
	ликвидлы	-//-	0,1	0,1					0,2
	эшкә яраклы	-//-	–	–					–
Өстенлек итүче токым – Карагач									
1	Урманчылык таләпләре буенча ачыкланган фонды	га		2					2
		мең куб м.		0,2					0,2
2	Кабатлану чоры	ел		15					
3	Ел саен файдалану күләме								
	мәйданы	га		–					–
	сайлап алына торган запас								
	тамыр	мең куб. м.		–					–
	ликвидлы	-//-		–					–
	эшкә яраклы	-//-		–					–
Жәмгысе ылыслы									
1	Урманчылык таләпләре буенча ачыкланган фонды	га	69	118					187
		мең куб. м.	3,8	7,8					11,6

№ № п/п	Күрсәткечләр	Үлч. бер.	Урманнарны тәрбия кылу төрләре						Жәм- гысе
			Сирәкләү- ләр	Аркылы кисүләр	Яңарту кисү- ләре	Рәвешен үзгәртеп кисүләр	Реконс- трукция кисүләре	Берән- сәрән агачлар- ны кисү	
1	2	3	4	5	6	7	8	9	10
2	Кабатлану чоры	ел							
3	Ел саен файдалану күләме								
	мәйданы	га	7	9					16
	сайлап алына торган запас								
	тамыр	мең куб. м.	0,4	0,6					1,0
	ликвидлы	-//-	0,3	0,4					0,7
	эшкә яраклы	-//-	0,1	0,2					0,3
Каты яфраклы									
Өстенлек итүче токым – биек кәүсәле имән									
1	Урманчылык таләпләре буенча ачыкланган фонды	га	10	12					22
		мең куб. м.	0,2	0,6					0,8
2	Кабатлану чоры	ел	10	15					
3	Ел саен файдалану күләме								
	мәйданы	га	1	1					2
	сайлап алына торган запас								
	тамыр	мең куб. м.	–	0,1					0,1
	ликвидлы	-//-	–	–					–
	эшкә яраклы	-//-	–	–					–
Жәмгысе каты яфраклылар									
1	Урманчылык таләпләре буенча ачыкланган фонды	га	10	12					22
		мең куб. м.	0,2	0,6					0,8
2	Кабатлану чоры	ел	10	15					
3	Ел саен файдалану күләме								
	мәйданы	га	1	1					2
	сайлап алына торган запас								
	тамыр	мең куб. м.	–	0,1					0,1
	ликвидлы	-//-	–	–					–
	эшкә яраклы	-//-	–	–					–
Йомшак яфраклылар									
Өстенлек итүче токым – Каен									
1	Урманчылык таләпләре буенча ачыкланган фонды	га	25						25
		мең куб. м.	1,3						1,3
2	Кабатлану чоры	ел	10						10
3	Ел саен файдалану күләме								
	мәйданы	га	2						2
	сайлап алына торган запас								
	тамыр	мең куб. м.	0,1						0,1

№ № п/п	Күрсәткечләр	Үлч. бер.	Урманнарны тәрбия кылу төрләре						Жәм- гысе
			Сирәкләү- ләр	Аркылы кисүләр	Яңарту кисү- ләре	Рәвешен үзгәртеп кисүләр	Рекон- струкция кисүләре	Берән- сәрән агачлар- ны кисү	
1	2	3	4	5	6	7	8	9	10
	мәйданы	га	6	–					6
	сайлап алына торган запас								
	тамыр	мең куб. м.	0,3	–					0,3
	ликвидлы	-//-	0,2	–					0,2
	эшкә яраклы	-//-	–	–					–
Киш. урманчылыгы буенча барлыгы									
1	Урманчылык таләпләре буенча ачыкланган фонды	га	143	134					277
		мең куб. м.	7,0	8,5					15,5
2	Кабатлану чоры	ел							
3	Ел саен файдалану күләме								
	мәйданы	га	14	10					24
	сайлап алына торган запас								
	тамыр	мең куб. м.	0,6	0,7					1,3
	ликвидлы	-//-	0,5	0,4					0,9
	эшкә яраклы	-//-	0,1	0,3					0,4
Юртау кишәрлегә урманчылыгы									
Блыслы									
Өстенлек итүче токым – Нарат									
1	Урманчылык таләпләре буенча ачыкланган фонды	га	11	18					29
		мең куб. м.	0,6	1,1					1,7
2	Кабатлану чоры	ел	10	15					
3	Ел саен файдалану күләме								
	мәйданы	га	2	1					3
	сайлап алына торган запас								
	тамыр	мең куб. м.	–	0,1					0,1
	ликвидлы	-//-	–	0,1					0,1
	эшкә яраклы	-//-	–	0,1					0,1
Өстенлек итүче токым – Чыршы									
1	Урманчылык таләпләре буенча ачыкланган фонды	га	27						27
		мең куб. м.	0,8						0,8
2	Кабатлану чоры	ел	10						
3	Ел саен файдалану күләме								
	мәйданы	га	3						3
	сайлап алына торган запас								
	тамыр	мең куб. м.	0,2						0,2
	ликвидлы	-//-	0,1						0,1
	эшкә яраклы	-//-	–						–
Өстенлек итүче токым – Карагач									

№ № п/п	Күрсәткечләр	Үлч. бер.	Урманнарны тәрбия кылу төрләре						Жәм- гысе
			Сирәкләү- ләр	Аркылы кисүләр	Яңарту кисү- ләр	Рәвешен үзгәртеп кисүләр	Реконс- трукция кисүләр	Берән- сәрән агачлар- ны кисү	
1	2	3	4	5	6	7	8	9	10
	тамыр	мең куб. м.	–						–
	ликвидды	-//-	–						–
	эшкә яраклы	-//-	–						–
Жәмгысе каты яфраклылар									
1	Урманчылык таләпләре буенча ачыкланган фонды	га	12						12
		мең куб. м.	0,3						0,3
2	Кабатлану чоры	ел							
3	Ел саен файдалану күләме								
	мәйданы	га	1						1
	сайлап алына торган запас								
	тамыр	мең куб. м.	–						–
	ликвидды	-//-	–						–
	эшкә яраклы	-//-	–						–
Йомшак яфраклылар									
Өстенлек итүче токым – Каен									
1	Урманчылык таләпләре буенча ачыкланган фонды	га	5	8					13
		мең куб. м.	0,2	0,5					0,7
2	Кабатлану чоры	ел	10	10					
3	Ел саен файдалану күләме								
	мәйданы	га	–	1					1
	сайлап алына торган запас								
	тамыр	мең куб. м.	–	0,1					0,1
	ликвидды	-//-	–	–					–
	эшкә яраклы	-//-	–	–					–
Өстенлек итүче токым – Усак									
1	Урманчылык таләпләре буенча ачыкланган фонды	га	8	9					17
		мең куб. м.	0,1	0,4					0,5
2	Кабатлану чоры	ел	10	10					
3	Ел саен файдалану күләме								
	мәйданы	га	1	1					2
	сайлап алына торган запас								
	тамыр	мең куб. м.	–	–					–
	ликвидды	-//-	–	–					–
	эшкә яраклы	-//-	–	–					–
Өстенлек итүче токым – Юкә									
1	Урманчылык таләпләре буенча ачыкланган фонды	га	10						10
		мең куб. м.	0,5						0,5

№ № п/п	Күрсәткечләр	Үлч. бер.	Урманнарны тәрбия кылу төрләре						Жәм- гысе
			Сирәкләү- ләр	Аркылы кисүләр	Яңарту кисү- ләре	Рәвешен үзгәртеп кисүләр	Реконс- трукция кисүләре	Берән- сәрән агачлар- ны кисү	
1	2	3	4	5	6	7	8	9	10
2	Кабатлану чоры	ел	10						
3	Ел саен файдалану күләме								
	мәйданы	га	1						1
	сайлап алына торган запас								
	тамыр	мең куб. м.	0,1						0,1
	ликвидлы	-//-	0,1						0,1
	эшкә яраклы	-//-	–						–
Өстенлек итүче токым – Тирәк культуралары									
1	Урманчылык таләпләре буенча ачыкланган фонды	га	5	1					6
		мең куб. м.	0,3	–					0,3
2	Кабатлану чоры	ел	10	10					
3	Ел саен файдалану күләме								
	мәйданы	га	–	–					–
	сайлап алына торган запас								
	тамыр	мең куб. м.	–	–					–
	ликвидлы	-//-	–	–					–
	эшкә яраклы	-//-	–	–					–
Жәмгысе йомшак яфраклы									
1	Урманчылык таләпләре буенча ачыкланган фонды	га	28	18					46
		мең куб. м.	1,1	0,9					2,0
2	Кабатлану чоры	ел							
3	Ел саен файдалану күләме								
	мәйданы	га	2	2					4
	сайлап алына торган запас								
	тамыр	мең куб. м.	0,1	0,1					0,2
	ликвидлы	-//-	0,1	–					0,1
	эшкә яраклы	-//-	–	–					–
Киш. урманчылыгы буенча барлыгы									
1	Урманчылык таләпләре буенча ачыкланган фонды	га	79	36					115
		мең куб. м.	2,8	2,0					4,8
2	Кабатлану чоры	ел							
3	Ел саен файдалану күләме								
	мәйданы	га	8	3					11
	сайлап алына торган запас								
	тамыр	мең куб. м.	0,3	0,2					0,5
	ликвидлы	-//-	0,2	0,1					0,3
	эшкә яраклы	-//-	–	0,1					0,1

Тәрбияви кисүләр РФ ТРЭ министрлығының «Урманнарны тәрбия кылу кагыйдэләрен раслау турында» 22.11.2017 № 626 боерыгына ярашлы рәвештә гамәлгә ашырыла.

Урманны карау буенча кисүнең яшь чорлары боерык нигезендә 8.1 таблицада китерелде.

8.1 таблица.

Урманны тәрбияви кисүләрнең яшь чорлары

Урманны тәрбияләү буенча кисү төрләре	Урман утыртмаларының яше, ел				
	Кисенте яшенә карап, шытым бирүче агач токымыннан барлыкка килгән орлыклы һәм беренче генерацияле ылыслы һәм каты яфраклы		Кисентенең яшенә карап, башка агач токымнары		
	100 яшьтән олы	100 яшьтән кече	60 яшьтән олы	50-60 яшь	50 яшьтән кече
1	2	3	4	5	6
Тонькландырулар	10 кадәр	10 кадәр	10 кадәр	10 кадәр	5 кадәр
Тазартулар	11-20	11-20	11-20	11-20	6-10
Сирәкләүләр	21-60	21-40	21-40	21-30	11-20
Аркылы кисүләр	60тан артык	40тан артык	40тан артык	30дан артык	20дән артык

Үсү шартлары типларын, караганчыга кадәр составы буенча утыртмаларның төркемен, бонитетлар классларын, чыбылдыкның караганнан соңгы минималь йомыклығын, агачлар саны яисә массасы буенча сайлау процентын күрсәтеп, өстенлек итүче һәр токым буенча тәрбияви кисү режимы нормативлары 8.2 таблицада китерелде.

Россия Федерациясенен Европа өлешендәге урман-дала районында
урманнарның тип төркемнәре буенча төп урман хасил итүче токым
агачлары арасында урта яшьлеләрен тәрбияви кисүләренен
режим нормативлары

Урман утыртмаларының кисүгә кадәрге составы	Урман типлары төркемнәре (бонитет классы)	Тәрбияли башлау яше, ел	Сирәкләү		Аркылы кисүләр		Кисен-те яшенә (өлгерү дәрәжәсенә) карата максатчан составы
			тәрбиягә алганчы ябалдашларның минималь йомык-лыгы	кисү еш-лыгы, запасы буенча %	тәрбиягә алганчы ябалдашларның минималь йомык-лыгы	кисү ешлы-гы, запасы буенча %	
1	2	3	4	5	6	7	8
1. Нарат утыртмалары							
1.1. Нарат утыртмалары, саф һәм 2 берәмлеккә кадәр юкә катнашмалы	мүкле (III-IV)	8-10	0,9 0,7	15-20 10-15	0,9 0,8	10-15 15-20	8С2Б
	нарат жыләкле (II-I)	5-10	0,8 0,6	20-25 10-12	0,8 0,7	15-20 15-20	(8-9) С (1-2) Б
	катлаулы (I-Ia)	5-10	0,8 0,6	20-30 10-12	0,8 0,7	20-25 15-20	(9-10) С (1-+) Б
	кара жыләкле (I-II)	5-10	0,9 0,7	20-25 10-12	0,8 0,7	15-20 15-20	(8-9) С (1-2) Б
	озын мүкле (III)	8-10	0,9 0,7	15-20 10-15	0,9 0,8	10-15 15-20	8С2Б
1.2. Составында нарат өстенлек итүче наратлы-яфраклы (5-7 нарат, 3-5 яфраклы)	мүкле (III-IV)	4-7	0,9 0,7	20-30 10-15	0,9 0,8	15-20 15-20	(7-8) С (2-3) Б
	нарат жыләкле (II-I)	3-6	0,7 0,5	30-40 10-15	0,7 0,6	25-30 15-20	(8-9) С (1-2) Б
	катлаулы (I-Ia)	3-5	0,7 0,4	30-45 10-15	0,7 0,5	25-35 15-20	(8-10) С (0-2) Б
	кара жыләкле (I-II)	3-6	0,7 0,5	30-40 10-15	0,7 0,5	25-35 15-20	(7-9) С (1-3) Б
	озын мүкле (III)	4-7	0,8 0,6	20-30 10-15	0,8 0,6	20-25 15-20	(6-8) С (2-4) Б
1.2.1. Составында 3-4 берәмлек нарат һәм 6-7 яфраклы катнашындагы наратлы-яфраклы	нарат жыләкле (II-I)	3-5	0,7 0,5	30-50 10-15	0,7 0,5	25-40 15-20	(6-8) С (2-4) Б
	катлаулы (I-Ia)	3-5	0,7 0,4	30-50 10-15	0,7 0,5	25-40 15-20	(6-9) С (1-4) Б
	кара жыләкле (I-II)	3-5	0,7 0,5	30-45 10-15	0,8 0,6	25-35 15-20	(6-8) С (2-4) Б
	озын мүкле (III)	4-6	0,8 0,6	25-35 10-15	0,8 0,6	20-30 15-20	(5-7) С (3-5) Б

Урман утыртмаларының кесүгә кадәрге составы	Урман типлары төркемнәре (бонитет классы)	Тәрбияли башлау яше, ел	Сирәкләү		Аркылы кесүләр		Кисен-те яшенә (өлгерү дәрәжәсенә) карата максатчан составы
			тәрбиягә алганчы ябалдашларның минималь йомык-лығы	кесү еш-лығы, запасы буенча %	тәрбиягә алганчы ябалдашларның минималь йомык-лығы	кесү еш-лығы, запасы буенча %	
			тәрбия кылгач	Кабатланучан-лығы (ел)	тәрбия кылгач	Кабатланучан-лығы (ел)	
1	2	3	4	5	6	7	8
1.3. Яфраклы-наратлы (7 берәмлектән артык яфраклы, агачлар саны житәрлек булганда кимендә 3 нарат)	нарат жыләкле	3-5	–	–	–	–	(5-8) С (2-5) Б
	катлаулы	3-5	–	–	–	–	(6-9) С (1-4) Б
	кара жыләкле	4-6	–	–	–	–	(5-8) С (2-5) Б
	озын мүкле	4-7	–	–	–	–	(4-7) С (3-6) Б
2. Чыршы утыртмалары							
2.1. Чыршы утыртмалары: саф һәм 2 берәмлеккә кадәр яфраклы катнашында	катлаулы (Ia-I)	8-10	0,8 0,7	15-25 8-12	0,8 0,7	15-20 10-20	(9-10) Е (0-1) Б (Ос)
	кара жыләкле (I-II)	8-10	0,8 0,7	15-20 8-10	0,8 0,7	15-20 10-20	(8-9) Е (1-2) Б (Ос)
	елга буенда үсүче (II-III)	8-10	0,8 0,7	15-20 8-10	0,8 0,7	15-20 10-20	(8-9) Е (1-2) Б (Ос)
2.2. Чыршылы-яфраклы, составында чыршы өстенлек итүче: 5-7 чыршы һәм 3-5 яфраклы	Катлаулы (Ia-I)	6-8	0,7 0,5	30-40 10-12	0,7 0,6	25-35 10-15 (20)	(9-10) Е (0-1) Б (Ос)
	кара жыләкле (I-II)	6-8	0,7 0,5	20-35 10-12	0,7 0,6	20-30 10-15 (20)	(8-9) Е (1-2) Б (Ос)
	елга буенда үсүче (II-III)	6-8	0,7 0,6	20-35 10-12	0,7 0,6	20-30 10-15 (20)	(8-9) Е (1-2) Б (Ос)
2.2.1. Составында 3-4 берәмлек чыршы һәм 6-7 яфраклы катнашындагы чыршылы-яфраклы	катлаулы (Ia-I)	4-6	0,7 0,5	30-50 8-12	0,7 0,5	30-40 10-15 (20)	(8-10) Е (0-2) Б (Ос)
	кара жыләкле (I-II)	4-6	0,7 0,6	25-35 8-10	0,7 0,6	20-30 10-15 (20)	(8-9) Е (1-2) Б (Ос)
	елга буенда үсүче (II-III)	4-6	0,7 0,6	25-35 8-10	0,7 0,6	20-30 10-15	(8-9) Е (1-2) Б

Урман утыртмаларының кесүгә кадәрге составы	Урман типлары төркемнәре (бонитет классы)	Тәрбияли башлау яше, ел	Сирәкләү		Аркылы кесүләр		Кисен-те яшенә (өлгерү дәрәжәсенә) карата максатчан составы
			тәрбиягә алганчы ябалдашларның минималь йомык-лығы	кесү еш-лығы, запасы буенча %	тәрбиягә алганчы ябалдашларның минималь йомык-лығы	кесү ешлы-гы, запасы буенча %	
1	2	3	4	5	6	7	8
						(20)	(Ос)
2.3. Яфраклылар чыбылдыгы астында кирәкле күләмдә чыршы булган яфраклы-чыршылы	катлаулы (Ia-I)	4-6	чикл. юк 0,4	чикл. юк 6-7	чикл. юк 0,5	чикл. юк 8-12	(8-10) Е (0-2) Б (Ос)
	кара жиләкле (I-II)	4-6	чикл. юк 0,5	30- 40/100 8-10	чикл. юк 0,6	30- 40/100 8-12	(7-8) Е (2-3) Б (Ос)
	елга буенда үсүче (II-III)	4-6	–	–	–	–	(>4) Е (<6) Б (Ос)
3. Имән утыртмалары							
3.1. Имән утыртмалары саф һәм катнаш б. ток. белән: 2 бер. кадәр	Саф имәнлекләр юкәле-чикләвек куаклы (II-I)	10-15	0,8 0,6	25-35 10-15	0,8 0,7	20-25 15-20	(8-9) Д (1-2) Лп, Е, б. ток.
	Саф имәнлекләр (III-II; IV)	10-15	0,8 0,7	20-35 10-15	0,8 0,7	15-20 15-20	(8-9) Д (1-2) Лп, Е, б. ток.
	Дымлы имәнлекләр зур үләнле	10-15	0,8 0,7	20-35 10-15	0,8 0,7	20-25 15-20	(8-9) Д (1-2) Лп, Е, б.ток.
	Дымлы имәнлекләр юкәле (III-IV; II)	10-15	0,8 0,7	20-30 10-15	0,8 0,7	15-20 15-20	(8-9) Д (1-2) Лп, Е, б. ток.
	Елга буенда үсә торган зур үләнле имәнлекләр	10-15	0,8 0,7	20-30 10-15	0,8 0,7	20-25 15-20	(8-9) Д (1-2) Ол. ч.,

Урман утыртмаларының кисуғә кадәрге составы	Урман типлары төркемнәре (бонитет классы)	Тәрбияли башлау яше, ел	Сирәкләү		Аркылы кисуләр		Кисен-те яшенә (өлгерү дәрәжәсенә) карата максатчан составы
			тәрбиягә алганчы ябалдашларның минималь йомыклығы	кису ешлығы, запасы буенча %	тәрбиягә алганчы ябалдашларның минималь йомыклығы	кису ешлығы, запасы буенча %	
			тәрбия кылгач	Кабатланучанлығы (ел)	тәрбия кылгач	Кабатланучанлығы (ел)	
1	2	3	4	5	6	7	8
	(II-III)						б.ток.
3.2. Составында 5-7 берәмлек имән өстенлек итүче катнаш утыртмалар (йомшак яфраклы һәм каты яфраклы токымнар белән)	Саф имәнлекләр юкәле-чикләвек куаклы (II-I)	4-6	0,7 0,5	30-40 10-15	0,8 0,6	20-35 15-20	(7-9) Д (1-3) Лп, Яс, Е
	Саф имәнлекләр (III-II; IV)	4-6	0,7 0,6	25-35 10-15	0,8 0,7	20-25 15-20	(7-8) Д (2-3) Лп, Е, б. ток.
	Дымлы имәнлекләр зур үләнле (II-III; I)	4-6	0,7 0,6	30-35 10-15	0,8 0,6	20-30 15-20	(7-8) Д (2-3) Лп, Ч, б.т.
	Дымлы имәнлекләр юкәле (III-IV; II)	4-6	0,7 0,6	25-35 10-15	0,8 0,6	20-25 15-20	(7-8) Д (2-3) Лп, Е, б. ток.
	Елга буенда үсә торган зур үләнле имәнлекләр (II-III)	4-6	0,7 0,6	25-35 10-15	0,8 0,7	20-30 15-20	(7-9) Д (1-3) Ол. ч., б.ток.
3.2.1. Составында 3-4 берәмлек имән катнашулы катнаш утыртмалар	Саф имәнлекләр юкәле-чикләвек куаклы (II-I)	3-5	0,7 0,5	30-50 7-12	0,7 0,6	25-40 10-15	(6-8) Д (2-4) Лп, Е, б. ток.
	Саф имәнлекләр юкәле-күрәнле (III-II; IV)	3-5	0,7 0,5	30-40 7-12	0,7 0,6	25-30 10-15	(6-8) Д (2-4) Лп, Е, б. ток.
	Дымлы имәнлекләр зур үләнле	3-5	0,7 0,5	30-40 7-12	0,7 0,6	25-35 10-15	(6-8) Д (2-4) Лп,

Урман утыртмаларының кисүгә кадәрge составы	Урман типлары төркемнәре (бонитет классы)	Тәрбияли башлау яше, ел	Сирәкләү		Аркылы кисүләр		Кисен-те яшенә (өлгерү дәрәжәсенә) карата максатчан составы
			тәрбиягә алганчы ябалдашларның минималь йомык-лығы	кисү еш-лығы, запасы буенча %	тәрбиягә алганчы ябалдашларның минималь йомык-лығы	кисү еш-лығы, запасы буенча %	
1	2	3	4	5	6	7	8
	(II-III; I)						Е, б. ток.
	Юкәле дымлы имәнлекләр (III-IV; II)	3-5	0,7 0,5	30-40 7-12	0,7 0,6	25-35 10-15	(6-8) Д (2-4) Лп, Е, б. ток.
	Елга буенда үсә торган зур үләнле имәнлекләр (II-III)	3-5	0,7 0,5	30-50 7-12	0,7 0,6	25-40 10-15	(6-7) Д (3-4) Ол. ч., б.ток.
3.3. Йомшак яфракылар өстенлек итүче һәм составында кимендә 3 берәмлек имән, әмма имән өстенлек итүче агачлыклар формалаштыруга житәрлек агач саны булган катлаулы утыртмалар	Саф имәнлекләр юкәле-чикләвек куаклы (II-I)	2-4					(5-7) Д (3-5) б.т.
	Саф имәнлекләр юкәле-күрәнле (III-II; IV)	2-4					(4-7) Д (3-6) б.т.
	Дымлы имәнлекләр зур үләнле	2-4					(4-7) Д (3-6) б.т.
	Дымлы имәнлекләр юкәле (III-IV; II)	2-4					(4-7) Д (3-6) б.т.
	Елга буенда үсә торган зур үләнле имәнлекләр (II-III)	2-4					(4-7) Д (3-6) Ол. ч, б.ток.
4. Каен утыртмалары							
4.1. Каен утыртмалары: саф һәм өлешчә башка токымнар катнашында	нарат жыләк-чәчбайлы (II-I)	10-12	>0,8 0,7	20-30 8-10	0,8 0,6	25-30 10-15	(8-10) Б (0-2) С
	катлаулы вак үләнле (II-I)	8-12	>0,8 0,7	20-30 8-10	0,8 0,6	25-30 10-15	(8-10) Б (0-2) С (Е)

1	2	3	Сирәкләү		Аркылы кисүләр		8
			тәрбиягә алганчы ябалдашларның минималь йомык-лығы	кисү еш-лығы, запасы буенча %	тәрбиягә алганчы ябалдашларның минималь йомык-лығы	кисү ешлы-гы, запасы буенча %	
			тәрбия кылгач	Кабатл анучан-лығы (ел)	тәрбия кылгач	Кабат-ланучан-лығы (ел)	
			4	5	6	7	
Урман утыртмаларының кисүгә кадәрge составы	Урман типлары төркемнәре (бонитет классы)	Тәр-бияли баш-лау яше, ел					Кисен-те яшенә (өлгерү дәрә-жәсенә) карата максат-чан составы
	кара жыләкле-вак үләнле (II-III)	8-12	>0,8 0,7	20-30 8-10	0,8 0,6	25-30 10-15	(8-10) Б (0-2) С (Е)
	озын мүкле (III-IV)	12-15	>0,8 0,7	20-25 8-10	0,8 0,6	20-25 10-15	(8-10) Б (0-2) С
	катлаулы киң үләнле (Ia-I)	8-10	>0,8 0,7	25-35 8-10	0,8 0,6	25-35 10-15	(8-10) Б (0-2) Е (С)
	кара жыләкле-киң үләнле (I-II)	8-10	>0,8 0,7	25-30 8-10	0,8 0,6	25-30 10-15	(8-10) Б (0-2) Е (С)
Елга буенда үсә торган-зур үләнле (II-III)	8-10	>0,8 0,7	20-25 8-10	0,8 0,7	20-25 10-15	(8-10) Б (0-2) Е	
4.2. Каенлы-усаклы утыртмалар, башка токымнар	катлаулы вак үләнле (II-I)	6-8	0,8 0,6	20-40 10-15	0,7 0,5	20-40 10-15	(8-10) Б (0-2) С (0-+) Ос
	кара жыләкле-вак үләнле (II-III)	6-8	0,8 0,6	20-40 10-15	0,7 0,5	20-40 10-15	(8-10) Б (0-2) С (0-+) Ос
	катлаулы киң үләнле (Ia-I)	6-8	0,8 0,6	20-40 10-15	0,7 0,5	20-40 10-15	(8-10) Б (0-2) Е, С (0-+)Ос
	кара жыләкле-киң үләнле (I-II)	6-8	0,8 0,6	20-40 10-15	0,7 0,5	20-40 10-15	(8-10) Б (0-2) Е (0-+) Ос
	елга буенда үсә торган-зур үләнле (II-III)	6-8	0,8 0,7	20-30 10-15	0,7 0,6	20-30 10-15	(8-10) Б (0-2) Е (0-+) Ос
4.3. Каенлы-чыршылы (каен чыбылдыгы)	катлаулы киң үләнле (Ia-I)	4-6	0,8 0,6	20-35 10-15	0,7 0,5	25-35 10-15	(7-10) Б (0-3) Е II яр.

Урман утыртмаларының кисүгә кадәрге составы	Урман типлары төркемнәре (бонитет классы)	Тәрбияли башлау яше, ел	Сирәкләү		Аркылы кисүләр		Кисен-те яшенә (өлгерү дәрәжәсенә) карата максатчан составы
			тәрбиягә алганчы ябалдашларның минималь йомык-лығы	кисү еш-лығы, запасы буенча %	тәрбиягә алганчы ябалдашларның минималь йомык-лығы	кисү еш-лығы, запасы буенча %	
			тәрбия кылгач	Кабатланучан-лығы (ел)	тәрбия кылгач	Кабатланучан-лығы (ел)	
1	2	3	4	5	6	7	8
астында кирәкле күләмдә чыршы – чыршының икенче яруссы яки яшь агачы булган)	кара жыләкле-киң үләнле (I-II)	4-6	0,8	20-30	0,7	25-35	(Пдр) 10 Е
			0,7	10-15	0,5	10-15	(7-10) Б (0-3) Е II яр. (Пдр) 10 Е
	Елга буенда үсә торган-зур үләнле (II-III)	4-6	0,8 0,7	20-30 10-15	0,7 0,6	25-30 10-15	(7-10) Б (0-3) Е II яр. (Пдр) 10 Е
5. Усак утыртмалары							
5.1. Усак утыртмалары: саф һәм өлешчә башка токымнар катнашында	катлаулы вак үләнле (II-I)	10-15	0,8 0,6	30-40 8-12	0,8 0,6	30-35 10-15	(7-10) Ос (0-3) Е, Б
	кара жыләкле-вак үләнле (III-II)	10-15	0,8 0,6	25-35 8-12	0,8 0,7	25-30 10-15	(7-10) Ос (0-3) Е, Б
	катлаулы киң үләнле (Ia-I)	8-12	0,8 0,6	30-40 8-12	0,8 0,6	30-35 10-15	(7-10) Ос (0-3) Е, С, Б
	кара жыләкле-киң үләнле (I-II)	8-12	0,8 0,6	25-35 8-12	0,8 0,7	25-30 10-15	(7-10) Ос (0-3) Е, С, Б
	елга буенда үсә торган-зур үләнле (II-I)	8-12	0,8 0,7	25-30 8-12	0,8 0,7	25-30 10-15	(7-10) Ос (0-3) Е, Б
5.2. Усаклы-чыршылы (усак чыбылдыгы	катлаулы киң үләнле (Ia-I)	4-8	0,7 0,5	30-40 10-12	0,7 0,5	30-40 10-15	(7-10) Ос (0-3) Е,

Урман утыртмаларының кисүгә кадәрге составы	Урман типлары төркемнәре (бонитет классы)	Тәрбияли башлау яше, ел	Сирәкләү		Аркылы кисүләр		Кисен-те яшенә (өлгерү дәрәжәсенә) карата максатчан составы
			тәрбиягә алганчы ябалдашларның минималь йомык-лыгы	кисү еш-лыгы, запасы буенча %	тәрбиягә алганчы ябалдашларның минималь йомык-лыгы	кисү ешлы-гы, запасы буенча %	
			тәрбия кылгач	Кабатл анучан-лыгы (ел)	тәрбия кылгач	Кабат-ланучан лыгы (ел)	
1	2	3	4	5	6	7	8
астында кирәкле күләмдә чыршы – икенче ярусы яки яшь агачы булган)							Б II яр. (Пдр) 10Е
	кара жыләкле-киң үләнле (I-II)	4-8	0,8 0,6	30-35 10-12	0,7 0,5	25-35 10-15	(7-10) Ос (0-3) Е, С, Б II яр. (Пдр) 10Е
	елга буенда үсә торган-зур үләнле (II-I)	4-8	0,8 0,6	30-35 10-12	0,7 0,5	25-35 10-15	(7-10) Ос (0-3) Е, Б II яр. (Пдр) 10Е
6. Юкә утыртмалары							
6.1. Күп максатларга, шул исәптән ұзагач алу өчен билгеләнгән утыртмалар							
6.1.1. Саф чиста юкә утыртмалары һәм өлешчә башка токымдагылар кушылмасы белән (2 берәмлеккә кадәр)	катлаулы вак үләнле юкәлекләр (II-III)	10-15	0,8 0,7	25-30 8-12	0,8 0,7	15-20 10-15	(8-10) Лп (0-2) С, Е, б.ток.
	кара жыләкле-вак үләнле (III-IV)	10-15	0,8 0,7	20-25 8-12	0,8 0,7	15-20 10-15	(8-10) Лп (0-2) С, Е, б.ток.
	катлаулы киң яфраклы (I-II)	10-15	0,8 0,7	25-30 8-12	0,8 0,7	15-25 10-15	(8-10) Лп (0-2) Е, Д, б. ток.

Урман утыртмаларының кисүгә кадәрге составы	Урман типлары төркемнәре (бонитет классы)	Тәрбияли башлау яше, ел	Сирәкләү		Аркылы кисүләр		Кисен-те яшенә (өлгерү дәрәжәсенә) карата максатчан составы
			тәрбиягә алганчы ябалдашларның минималь йомык-лығы	кисү еш-лығы, запасы буенча %	тәрбиягә алганчы ябалдашларның минималь йомык-лығы	кисү еш-лығы, запасы буенча %	
			тәрбия кылгач	Кабатланучан-лығы (ел)	тәрбия кылгач	Кабатланучан-лығы (ел)	
1	2	3	4	5	6	7	8
	кара жыләкле-киң үләнле (II-III)	10-15	0,8 0,7	25-30 8-12	0,8 0,7	15-20 10-15	(8-10) Лп (0-2) Е, Д, б.ток.
6.1.2. Составында юкә өстенлек итүче катнаш утыртмалар	катлаулы вак үләнле (II-III)	6-8	0,8 0,6	25-30 8-12	0,8 0,7	20-25 10-15	(7-10) Лп (0-3) С, Е, б. ток.
	кара жыләкле-вак үләнле (III-IV)	6-8	0,8 0,6	25-30 8-12	0,8 0,7	20-25 10-15	(7-10) Лп (0-3) С, Е, б. ток.
	катлаулы киң яфраклы (I-II)	6-8	0,8 0,6	25-35 8-12	0,8 0,6	20-30 10-15	(7-10) Лп (0-3) Е, Д, б.ток.
	кара жыләкле-киң үләнле (II-III)	6-8	0,8 0,6	25-30 8-12	0,8 0,7	20-25 10-15	(7-10) Лп (0-3) Е, Д, б.т.
6.2. Умартачылык (нектар бүлемтеге) максатларында үстерелә торган утыртмалар							
6.2.1. Саф чиста юкә утыртмалары һәм өлешчә башка токымдагылар кушылмасы белән (2 берәмлеккә кадәр)	катлаулы вак үләнле юкәлекләр (II-III)	5-7	0,7 0,5	20-30 8-12	0,6 0,5	20-30 10-15	10 Лп башк. ток.
	кара жыләкле-вак үләнле (III-IV)	6-8	0,7 0,5	20-30 8-12	0,6 0,5	20-30 10-15	10 Лп башк. ток.
	катлаулы киң яфраклы (I-II)	5-7	0,7 0,5	20-35 8-12	0,6 0,4	20-40 10-15	10 Лп башк. ток.
	кара жыләкле-киң үләнле (II-III)	6-8	0,7 0,5	20-30 8-12	0,6 0,5	20-30 10-15	10 Лп башк.

Урман утыртмаларының кисүгә кадәрге составы	Урман типлары төркемнәре (бонитет классы)	Тәрбияли башлау яше, ел	Сирәкләү		Аркылы кисүләр		Кисен-те яшенә (өлгерү дәрәжәсенә) карата максатчан составы
			тәрбиягә алганчы ябалдашларның минималь йомык-лығы	кисү еш-лығы, запасы буенча %	тәрбиягә алганчы ябалдашларның минималь йомык-лығы	кисү ешлы-гы, запасы буенча %	
1	2	3	4	5	6	7	8
							ток.
6.2.2. Составында юкә өстенлек итүче катнаш утыртмалар	катлаулы вак үләнле (II-III)	4-6	0,6 0,5	20-35 8-12	0,6 0,5	20-30 10-15	(9-10) Лп (0-1) башк. ток.
	кара жиләкле-вак үләнле (III-IV)	4-6	0,6 0,5	20-35 8-12	0,6 0,5	20-30 10-15	(9-10) Лп (0-1) башк. ток.
	катлаулы киң яфраклы (I-II)	4-6	0,6 0,6	20-40 8-12	0,6 0,4	20-40 10-15	(9-10) Лп (0-1) башк. ток.
	кара жиләкле-киң үләнле (II-III)	4-6	0,6 0,5	20-35 8-12	0,6 0,5	20-30 10-15	(9-10) Лп (0-1) башк. ток.
7. Зирек утыртмалары							
7.1. Саф кара зирек утыртмалары һәм составында башка йомшак яфраклы токимнар катнашында	Елга буенда үсә торган-зур үләнле кара зиреклекләр (II-I)	10-15	0,8 0,7	20-25 8-10	>0,8 0,8	15-25 10-15	(7-10) Ол. ч. (0-3) Е, Д
	Кара зиреклек сазлыклы-зур үләнле (III-II)	10-15	0,8 0,7	20-25 8-10	>0,8 0,8	15-25 10-15	10 Ол. ч., ед. др. п.
7.2. Кара зирек өстенлек итүче һәм составында башка кыйммәтле токимнар булган катнаш утыртмалар	Елга буенда үсә торган-зур үләнле кара зиреклекләр (II-I)	8-10	0,8 0,6	20-30 8-10	0,8 0,7	20-25 10-15	(6-8) Ол. ч., (2-4) Е. Д. др. п.

Урман утыртмаларының кисүгә кадәрge составы	Урман типлары төркемнәре (бонитет классы)	Тәрбияли башлау яше, ел	Сирәкләү		Аркылы кисүләр		Кисен-те яшенә (өлгерү дәрәжәсенә) карата максатчан составы
			тәрбиягә алганчы ябалдашларның минималь йомык-лығы	кисү еш-лығы, запасы буенча %	тәрбиягә алганчы ябалдашларның минималь йомык-лығы	кисү ешлы-гы, запасы буенча %	
1	2	3	4	5	6	7	8
8. Тирәк утыртмалары							
Саф һәм өлешчә башка токымнар катнашындагы тирәк утыртмалары		2-4	0,8 0,7	15-30 5-8	0,9 0,7	20-35 7-10	
9. Чәчбай утыртмалары							
Саф һәм өлешчә башка токымнар катнашындагы чәчбай утыртмалары		3-4	0,8 0,7	20-30 5-7	0,8 0,7	15-20 7-8	

Искәрмәләр:

1. Кисүләрнең максималь ешлык проценты тоташлыгы (тулылыгы) 1,0гә тигез булган утыртмалар өчен китерелде. Тоташлыкның (тулылыкның) түбәнрәк күрсәткечләрендә, кисәк тотрыклылык кимү куркынычы янаганда һәм башка начар шартларда, шулай ук техник коридор челтәрле кишәрлекләрен тәрбия кылганда кисүләрнең ешлыгы, әлбәттә, кими.

2. Запас буенча технологик коридорларны 5-7%ка кисеп чыкканда һәм кирәкмәгән агачларны күп күләмдә юк итү зарурлыгы булганда ешлыкны арттыру рөхсәт ителергә мөмкин.

2.1.3. Барлык төр кисүләрдә исәпкә алынган диләнке (ел саен рөхсәт ителгән агач материалы алу күләме)

Урманчылык буенча һәм кишәрлек урманчылыклары буенча барлык төр кисүләрдә ел саен рөхсәт ителгән агач материалы алу күләме 9 таблицада китерелде.

РФ УК 60.8 ст. 3 өлеше буенча зарарлы организмнарның чыганакларын бетергәндә чаралар уздыру барышында (һәлак булган һәм зарарланган урман утыртмаларын кискәндә) әзерләнгән агач материалы күләме файдалану өчен билгеләнгән диләке күләменә кертелми.

Кисүләрнең барлык төрләре буенча ел саен файдалану күләме 143,2 мең м³ ликвидлы агач материалы тәшкил итә. Өлгергән һәм картайган урман утыртмаларны кисү өлешенә 97%, урманнарны караганда урман утыртмаларын кисү өлешенә ликвидлы запасның гомуми күләменнән 3%ы туры килә.

**Барлык төр кисүләрдә файдалану өчен билгеләнгән диләнке күләме
(агач материалы алуның ел саен рөхсәт ителгән күләме)**

мәйданы – га, запасы – мең. м³

Хужалыклар	Ел саен алырга рөхсәт ителә торган агач материалы күләме:														
	Өлгергән һәм картайган агачларны кискәндә			Урманнарны тәрбияләгәндә агачларны кискәндә			Зыян күргән һәм һәлак булган агачларны кискәндә			Урман, агач эшкәртү инфраструктурасы объектларын һәм урман инфраструктурасы булдыруга бәйле булмаган объектларны төзү, үзгәртеп кору һәм эксплуатацияләү өчен билгеләнгән урман кишәрлекләрендә урман утыртмаларын кискәндә			Барлығы		
	мәйданы	запас		мәйданы	запас		мәйданы	запас		мәйданы	запас		мәйданы	запас	
1	2	3	4	5	6	7	8	9	10	11	12	13	14	15	16
Урманчылык буенча барлығы															
Ылыслы	16	4,3	3,5	71	2,6	1,5	–	–	–	–	–	–	87	6,9	5,0
Каты яфраклы	142	10,1	5,1	25	0,3	0,1	–	–	–	–	–	–	167	10,4	5,2
Йомшак яфраклы	917	124,7	58,9	50	1,2	0,3	–	–	–	16	–	–	983	125,9	59,2
Жәмгысе	1075	139,1	67,5	146	4,1	1,9	–	–	–	16	–	–	1237	143,2	69,4
шул исәптән кишәрлек урманчылыклары буенча:															
Актаныш															

Хужалыклар	Ел саен алырга рөхсәт ителә торган агач материалы күләме:														
	Өлгергән һәм картайган агачларны кискәндә			Урманнарны тәрбияләгәндә агачларны кискәндә			Зыян күргән һәм һәлак булган агачларны кискәндә			Урман, агач эшкәртү инфраструктурасы объектларын һәм урман инфраструктурасы булдыруга бәйле булмаган объектларны төзү, үзгәртеп кору һәм эксплуатацияләү өчен билгеләнгән урман кишәрлекләрендә урман утыртмаларын кискәндә			Барлыгы		
	мәйданы	запас		мәйданы	запас		мәйданы	запас		мәйданы	запас		мәйданы	запас	
		ликвидлы	эшкә яраклы		ликвидлы	эшкә яраклы		ликвидлы	эшкә яраклы		ликвидлы	эшкә яраклы			
1	2	3	4	5	6	7	8	9	10	11	12	13	14	15	16
Ылыслы	–	–	–	5	0,2	–	–	–	–	–	–	–	5	0,2	–
Каты яфраклы	23	1,5	0,8	3	–	–	–	–	–	–	–	–	26	1,5	0,8
Йомшак яфраклы	82	9,1	4,5	2	–	–	–	–	–	2	–	–	86	9,1	4,5
Жәмгысе	105	10,6	5,3	10	0,2	–	–	–	–	2	–	–	117	10,8	5,3
Калинин															
Ылыслы	–	–	–	14	0,5	0,3	–	–	–	–	–	–	14	0,5	0,3
Каты яфраклы	36	1,2	0,6	9	0,1	–	–	–	–	–	–	–	45	1,3	0,6
Йомшак яфраклы	238	12,5	6,4	4	–	–	–	–	–	3	–	–	245	12,5	6,4
Жәмгысе	274	13,7	7,0	27	0,6	0,3	–	–	–	3	–	–	304	14,3	7,3
Минзәлә															

Хужалыклар	Ел саен алырга рөхсәт ителә торган агач материалы күләме:														
	Өлгергән һәм картайган агачларны кискәндә			Урманнарны тәрбияләгәндә агачларны кискәндә			Зыян күргән һәм һәлак булган агачларны кискәндә			Урман, агач эшкәртү инфраструктурасы объектларын һәм урман инфраструктурасы булдыруга бәйлә булмаган объектларны төзү, үзгәртеп кору һәм эксплуатацияләү өчен билгеләнгән урман кишәрлекләрендә урман утыртмаларын кискәндә			Барлыгы		
	мәйданы	запас		мәйданы	запас		мәйданы	запас		мәйданы	запас		мәйданы	запас	
		ликвидлы	эшкә яраклы		ликвидлы	эшкә яраклы		ликвидлы	эшкә яраклы		ликвидлы	эшкә яраклы			
1	2	3	4	5	6	7	8	9	10	11	12	13	14	15	16
Блыслы	5	1,9	1,5	20	0,7	0,5	–	–	–	–	–	–	25	2,6	2,0
Каты яфраклы	21	2,3	1,1	8	0,2	0,1	–	–	–	–	–	–	29	2,5	1,2
Йомшак	195	34,9	15,4	23	0,6	0,2	–	–	–	2	–	–	220	35,5	15,6
Жәмгысе	221	39,1	18,0	51	1,5	0,8	–	–	–	2	–	–	274	40,6	18,8
Мөслим															
Блыслы	–	–	–	11	0,3	0,2	–	–	–	–	–	–	11	0,3	0,2
Каты яфраклы	23	1,5	0,8	1	–	–	–	–	–	–	–	–	24	1,5	0,8
Йомшак яфраклы	150	26,7	12,8	11	0,3	0,1	–	–	–	3	–	–	164	27,0	12,9
Жәмгысе	173	28,2	13,6	23	0,6	0,3	–	–	–	3	–	–	199	28,8	13,9
Усы															
Блыслы	7	1,3	1,1	16	0,7	0,4	–	–	–	–	–	–	23	2,0	1,5

Хужалыклар	Ел саен алырга рөхсәт ителә торган агач материалы күләме:														
	Өлгергән һәм картайган агачларны кискәндә			Урманнарны тәрбияләгәндә агачларны кискәндә			Зыян күргән һәм һәлак булган агачларны кискәндә			Урман, агач эшкәртү инфраструктурасы объектларын һәм урман инфраструктурасы булдыруга бәйлә булмаган объектларны төзү, үзгәртеп кору һәм эксплуатацияләү өчен билгеләнгән урман кишәрлекләрендә урман утыртмаларын кискәндә			Барлыгы		
	мәйданы	запас		мәйданы	запас		мәйданы	запас		мәйданы	запас		мәйданы	запас	
		ликвидлы	эшкә яраклы		ликвидлы	эшкә яраклы		ликвидлы	эшкә яраклы		ликвидлы	эшкә яраклы			
1	2	3	4	5	6	7	8	9	10	11	12	13	14	15	16
Каты яфраклы	12	1,1	0,6	2	–	–	–	–	–	–	–	–	14	1,1	0,6
Йомшак яфраклы	198	33,2	16,1	6	0,2	–	–	–	–	4	–	–	208	33,4	16,1
Жәмгысе	217	35,6	17,8	24	0,9	0,4	–	–	–	4	–	–	245	36,5	18,2
Юртау															
Ылыслы	4	1,1	0,9	5	0,2	0,1	–	–	–	–	–	–	9	1,3	1,0
Каты яфраклы	27	2,5	1,2	2	–	–	–	–	–	–	–	–	29	2,5	1,2
Йомшак яфраклы	54	8,3	3,7	4	0,1	–	–	–	–	2	–	–	60	8,4	3,7
Жәмгысе	85	11,9	5,8	11	0,3	0,1	–	–	–	2	–	–	98	12,2	5,9

2.1.4. Кисентелэрнең яшьләре

Урман утыртмалары кисентелэрнең «Кисентелэрнең яшен билгеләү турында» 2015 елның 09 апрелендәге № 105 Рослесхоз боерыгы белән билгеләнгән яшьләре 10 таблицада китерелде.

10 таблица.

Кисентелэрнең яше

Урманнарның максатчан билгеләнеш төрләре, ш.и. яклаучы урман категорияләре	Хуж/бүлемтекләре һәм аларга кергән өстенлек итүче токымнар	Бонитет класслары	Кисентелэрнең яше, ел
1	2	3	4
Урман үсемлекләре зонасы: Урман-дала зонасы Урманлы район: РФ Европа өлешенең урман-дала районы			
Яклаучы урманнар (Су объектлары буйларында урнашкан тыюлыклы урман полосалары – яклаучы урманнар категориясеннән тыш)	Ылыслы		
	Нарат, чыршы, карагач	Барысы да	101-120
	Каты яфраклы		
	Орлыклык имән, корычагач	Барысы да	121-140
	Үсентеле имән	III һәм югарырак	71-80
		IV һәм түбәнрәк	61-70
	Карама, өрәңге	Барысы да	71-80
	Йомшак яфраклылар		
	Бал бирүче (нектарлы) юкә	Барысы да	81-90
	Каен, кара зирек, юкә (товарлык),	Барысы да	71-80
	Усак, тирәк, кара тирәк, соры зирек, агачсыман тал	Барысы да	51-60
	Тирәк (культуралар)	Барысы да	36-40
	Куаклыклар		
	Таллык	Барысы да	5
Яклаучы урманнар (су объектлары буйларында урнашкан тыюлыклы урман полосалары), эксплуатация урманнары.	Ылыслы		
	Нарат, чыршы, карагач	Барысы да	81-100
	Каты яфраклы		
	Орлыклык имән, корычагач	Барысы да	101-120
	Үсентеле имән	III һәм югарырак	61-70
		IV һәм түбәнрәк	51-60
	Карама, өрәңге	Барысы да	61-70
	Йомшак яфраклылар		
	Бал бирүче (нектарлы) юкә	Барысы да	81-90
	Каен, кара зирек, юкә (товарлык)	Барысы да	61-70
	Усак, тирәк, кара тирәк, соры зирек, агачсыман тал	Барысы да	41-50
	Тирәк (культуралар)	Барысы да	31-35
	Куаклыклар		
	Таллык	Барысы да	5

2.1.5. Агачлыктарның тулылыгын һәм составын, дилэнкеләрнең күләмнәрен, дилэнкеләрнең тоташу чорларын, киртекләр санын, кисүләрнең кабатлану чорларын исәпкә алып, агач материалын сайлау проценты (ешлыгы)

Агач материалы эзерләүгә карата таләпләр РФ Табигать министрлыгының 2016 елның 13 сентябрендәге № 474 боекы, «Дилэнке эшләре төрләрен, аларны уздыру тәртибен һәм эзлеклелеген, дилэнке эшләренә технологик картасы формасын, дилэнкене карау акты формасын һәм дилэнкене карау тәртибен раслау турында» 2016 елның 27 июнендәге № 367 боекы белән расланган Агач материалы эзерләү кагыйдәләрендә билгеләнгән.

Өлгергән, картайган урман утыртмаларын кисү буенча төп оештыру-техник элементларның параметрлары 10.1 таблицада китерелде.

10.1 таблица.

Өлгергән, картайган урман утыртмаларын кисүләрдә төп оештыру-техник элемент параметрлары

№№ п/п	Агач материалы эзерләү параметрлары. Кисү ысуллары	Сайланма кисүләр	Тоташ кисүләр
1	2	3	4
Россия Федерациясе Европа өлешенә урман-далалы урман районы			
1.	Сайланма кисүләр ешлыгы, %		
	Бик зәгыйфь	10 кадәр	
	Зәгыйфь	11-20	
	Уртача	21-30	
	Уртача-югары	31-40	
	Югары	41-50	
	Бик югары (сайланма санитар кисүләр өчен)	51-70	
2.	Дилэнкеләрнең (сайланма кисүләрдә) чик мәйданы, га		
	Яклаучы урманнар:		
	Ирекле-сайланма кисүләр	25	
	Төркемле-сайланма кисүләр	15	
	Тигез-эзлекле кисүләр	15	
	Төркемле-эзлекле кисүләр	10	
	Полоса аша эзлекле кисүләр	5	
	Эксплуатация урманнары:		
	Ирекле-сайланма кисүләр	50	
	Төркемле-сайланма кисүләр	30	
	Тигез-эзлекле кисүләр	30	
	Төркемле-эзлекле кисүләр	25	
Полоса аша эзлекле кисүләр	15		

№№ п/п	Агач материалы эзерләү параметрлары. Кисү ысуллары	Сайланма кисүләр	Тоташ кисүләр
1	2	3	4
Россия Федерациясе Европа өлешенең урман-далалы урман районы			
3.	Тоташ кисүләрдә диләнкеләрнен чик мәйданы, га нарат, карагач чыршы, ак чыршы орлыктан яңартылганда имән шытымнан яңартылганда имән һәм башка каты яфраклылар йомшак яфраклылар		5 5 2,5 10 10
4.	Тоташ кисүләрдә диләнкеләрнен чик киңлеге, м нарат, карагач чыршы, ак чыршы орлыктан яңартылганда имән шытымнан яңартылганда имән һәм башка каты яфраклылар йомшак яфраклылар		50 50 50 100 100
5.	Диләнкеләр тоташу чоры, ел нарат, карагач чыршы, ак чыршы орлыктан яңартылганда имән шытымнан яңартылганда имән һәм башка каты яфраклылар йомшак яфраклылар		4 4 4 4 2
6.	Кисүләр кабатлану чоры, ел Ирекле-сайланма кисүләр Төркемле-сайланма кисүләр Тигез-эзлекле кисүләр Төркемле-эзлекле кисүләр Полоса аша эзлекле кисүләр	8-30 8-30 4-8 30-40 4-8	
7.	Урман кварталының 1 км ягына хисаплаганда киртекләр саны диләнкеләр киңлеге (озынлыгы) 50 м кадәр булганда диләнкеләр киңлеге (озынлыгы) 51-150 м булганда диләнкеләр киңлеге (озынлыгы) 151-250 м булганда диләнкеләр киңлеге (озынлыгы) 250 м артыграк булганда		4тән артык түгел 3тән артык түгел 2дән артык түгел 1
8.	Төяү пунктлары, житештерү һәм көнкүреш объектлары өчен гомуми мәйдан (диләнкенен гомуми мәйданыннан) - алга таба ясалма урман торгызып Мәйданы 10 га артык булган диләнкеләрдә - сезонара агач материалы запаслары булдыру өчен - туфракка зыян салып Мәйданы 10 га һәм аннан азрак булган	3% артык түгел	чикләнми 5% артык түгел 15% артык түгел иң күбе 3% 0,4 га кадәр

№№ п/п	Агач материалы эзерлөү параметрлары. Кисү ысуллары	Сайланма кисүлөр	Тоташ кисүлөр
1	2	3	4
Россия Федерациясе Европа өлешенен урман-далалы урман районы			
	дилэнкеләрдә: - алга таба яңартып - алдан торгызып - эзлекле кисүләрдә - сайланма кисүләрдә	0,3 га кадәр 0,25 га кадәр	0,3 га кадәр
9.	Сөйрәмә жир трассалары һәм дилэнкедәге юллар майданы, (дилэнке майданыннан %) - күп операцияле техника кулланып - алга таба ясалма урман торгызып	15% артык түгел	20% артык түгел 30% кадәр чикләнми

Өлгереп житмәгән урман утыртмалары арасында урнашкан, дилэнкеләрнең билгеләнгән күләмнәрен 1,5 мәртәбәдән кимрәк дәрәжәдә артып китүче урмантаксалы бүлендекләр тулысынча кисүгә билгеләнә.

Урманнарда рациональ файдалануны, урман утыртмаларының үзләренә тирәлек хасил итүче, су саклаучы, санитария-гигиена, савыктыру һәм башка төрле файдалы үзлекләрен югалта башлаган табигый структурасын торгызу һәм саклау максатларында, – үзгач эзерлөү өчен аренда яисә даими (вакыты чикләнми) файдалану хокукларында тапшырылган урман кишәрлекләрендә аерым дилэнкеләрнең майданнары тоташ кисүләрдә арттырылырга мөмкин, ләкин 1,5 мәртәбәдән артыграк түгел.

Барлык урманнарда да тоташ кисүләрдә кыска ягы буйлап та, озын ягы буйлап та дилэнкеләр өчен турыдан-туры тоташу урыны билгеләнә, ә елга үзәннәрендә үсә торган урманнарда, – дилэнкеләрнең полоса аша тоташу урыннары.

Турыдан-туры тоташкан очракта чираттагы дилэнке алдагы дилэнкедән соң тоташу срогын исәпкә алып киселә.

Полоса аша тоташкан очракта чираттагы дилэнке дилэнкеләрнең чик дәрәжәдәге киңлегенә тигез булган киңлектәге урман полосасы аша урнаштырыла.

Тоташ кисүләрдә дилэнкеләрнең тоташу срогы, кисү елларын санамыйча, агач токымнарының жимеш бирү ешлыгын исәпкә алып, аларның табигый рәвештә уңышлыгына яңаруын тәмин итеп яки урман культуралары утырту, урманнарның экологик үзлекләрен саклау өчен шартлар тудырып билгеләнә.

Дилэнкедә урманнарны ясалма торгызган вакытта яисә хужалык буенча кыйммәтле токымнарның шытымын саклаганда дилэнкеләргә теләсә кайсы ягы буйлап тоташу вакытын кимендә 2 ел итеп билгеләү рөхсәт ителә.

Өлгергән, картайган урман утыртмаларын сайланма кискән вакытта дилэнкеләрнең тоташу вакытлары билгеләнми.

Өлгергән, картайган урман утыртмаларын сайланма кискән вакытта дилэнкеләр 30 процентлы ешлык белән тоташканда һәм аларның өлгергән,

картайган урман утыртмаларын тоташ кисү дилэнкеләренә аннан да югарырак процентлы ешлык белән тоташуы очрагында өлгергән, картайган урман утыртмаларын тоташ кискәндәге кебек тоташу чорлары билгеләнә.

Өлгергән, картайган урман агачларын кискәндә агач материалын әзерләү дилэнкеләрнең тоташу кичлеген, майданын һәм срокларын саклап гамәлгә ашырыла.

2.1.6. Урман торгызу методлары

10.2 таблица.

Урман типлары һәм урман торгызу ысуллары

№ п/п	Урман тибы, үсеш алган урын шартлары тибы, бонитет классы	Утыртмаларның урт. составы	Рельефтагы торышы	Туфрагы	Шытымы	Вак агачлары	Туфрак өсте катламы		Янартылуы	Иреклетуы утыртмалары	Кисү ысулы Торгызу ысулы
							Үләнле	Мүкле			
1	2	3	4	5	6	7	8	9	10	11	12
Нарат өстенлек итүче урман типлары											
1 төркем. Лишайниклы-мүкле наратлыктар											
1.	Наратлык Лишайниклы-мүкле Лм белән ТУМ: А1-2 Бонитеты: 1-3 Коры наратлык	10С +Б	Аз калкулыклы яисә дулкынлы Коры (калкулыктарда а) белән сафның (калкулык битендә) чиратлашуы	Аз күләмдә келсу, комлы коры. Гориз. А1 юк	Наратлы сирәк	Сирәк: миләш, өянкелек	Песи тәпие, сирәк нарат жиләге һәм турак уты, Маршелл күкчәчәге, агулы сәхрә борычы, түбәнлекләрдә яшел мүкләр, дарулык бүре жиләге	Кладония токымынан лишайник	Нарат катнашындагы каеннар аз үсә	Хасил булмый	Тоташ кисүләр. Культуралар: наратлар
2 төркем. Яшел мүкле нарат урманнары											
2.	Наратлык мүкле	10С + Б 9С 1Б +Ос,	Биег. плато рельефы	Өлешчә келсу, комсыл саф	Наратлы төркемле	Сирәк – миләш,	Нарат жиләге, ландыш,	Яшел мүкләр,	Канә-гатылән-	Каенлы	Тоташ кисүләр,

№ п/п	Урман тибы, үсеш алган урын шартлары тибы, бонитет классы	Утыртмаларның урт. составы	Рельефтагы торышы	Туфрагы	Шытымы	Вак агачлары	Туфрак өсте катламы		Янартылуы	Ирекле утыртмалары	Кисү ысулы Торгызу ысулы
							Үләнле	Мүкле			
1	2	3	4	5	6	7	8	9	10	11	12
	(нарат жиләклеген) Мүк белән ТУМ: А2,В2 Бонитеты: 1-2 Саф наратлык	чыршы таралган жирдә 8С2Е	тигез яисә аз гына дулкынлы, болын өсте террасалары	туфрак – тирән комнар	яраклашкан яраклашкан сирәк чыршы	буяу куагы, артыш, өянкелек	дарулык бүре жиләге, кара абага, аралыкларда һәм аланлыкларда чәчбай	калкулыкларда лишайниклар	дерерлек, каен, усак, нарат белән		үсентесен саклап. Культуралар: наратлар тәрәзәләрдә
3.	Наратлык каражиләк Кж белән ТУМ: А3,В3 Бонитет: 1-2 (3)	7С 2Б1Е + Ос	Яссылыклы яисә өлешчә дулкынлы рельеф, елга террасалары	Урт. һәм кую кәлсу комсылдымлы глей билгеләре белән	Чыршылы, сирәк нарат	Эт шомырты, куаклы тал, миләш, артыш	Каражиләк, кара абага, нарат жиләге, каеш яфрак, чәчбай	Яшел мүкләр, түбәнл. кәккүк житене,	Канәгәтлән-дерерлек, нарат, каен, усак белән	Каенлы, сирәк усак	Тоташ кисүлә, үсентесен саклап. Культуралар: наратлар
3 төркем. Катлаулы нарат урманнары											
4.	Куаклы наратлыклар Кн ТУМ: С2 Бонитеты: 1-1а	9С 1Б + Ос	Тигез калку плато, өске һәм болын өсте террасалары	Кәсле-кәлсу жинелчә балчыксыл саф	Сирәк, нарат	Юкә, төрлө-төрлө куаклыклар, кабар агачы, зелпе, миләш	Сәрдә, күкәбаш, келәнчел, каеш яфрак, кара абага, кызыл бөрлегән, ике яфраклы май чәчәге, талакдар	Юк	Канәгәтлән-дерерлек, каен, усак һәм юкә катнашында	Каенлы усаклы	Тоташ кисүлә. Культуралар: наратлар

№ п/п	Урман тибы, үсеш алган урын шартлары тибы, бонитет классы	Утыртмаларның урт. составы	Рельефтагы торышы	Туфрагы	Шытымы	Вак агачлары	Туфрак өсте катламы		Янартылуы	Иреклетуыртмалары	Кисү ысулы Торгызу ысулы
							Үләнле	Мүкле			
1	2	3	4	5	6	7	8	9	10	11	12
5.	Юкәле наратлык Ю белән ТУМ: С2-3 Бонитеты: 1а (еш кына культуралар)	9С 1Б + Ос,Лп	Тигез калку плато, болын өсте террасалары	Кәсле-көлсу комсыл саф	Сирәк чыршылы	Урт. куелыкта яисә юкә күп булган куе, аз күләмле зелпеле, миләшле, эт шомыртлы	Төрле-төрле: күрәннәр, сәрдә, йолдызак, карга күзе, таштояк һәм башкалар	Юк	Йомшак яфраклыларга алмашынып	Каенлы усаклы	Тоташ кисүләр. Культуралар: наратлар, чыршылар
6.	Наратлык чыршылы Ч белән ТУМ: С2-3 Бонитеты: 1б	10 С	Плато, тигез рельеф яисә сөзәк ярлар	Көлсу комсыл яисә жиңелчә балчыксыл саф һәм дымлы	Куе чыршылы	Сирәк юкә, өрәңге	Сәрдә, келәнчел, каеш яфрак, кызыл бөрлегән, аконит, жилдәк, күп чәчәкле бүре жиләге	Юк	Чыршыга алмашынып	Чыршылы	Эзлекле кисүләр. Үсенте булмаганда – тоташ кисүләр һәм чыршы культуралары
7.	Чикләвек куаклы наратлык Чкн ТУМ: Д2-3 Бонитеты: 1а	10С +Д,Лп	Субүләр калкулыклары	Соры урман балчыксыл саф	Сирәк наратлы, имәнле	Куе – чикләвек куагы, миләш	Куе: сәрдә, урман тугае, каеш яфрак, бөрлегән, жилдәк, карга күзе	Юк	Яфраклыларга алмашынып яисә чикләвек куагы үсә башлый	Өрәңгеле, юкәле	Тоташ кисүләр. Имән культуралары

№ п/п	Урман тибы, үсеш алган урын шартлары тибы, бонитет классы	Утыртмаларның урт. составы	Рельефтагы торышы	Туфрагы	Шытымы	Вак агачлары	Туфрак өсте катламы		Янартылуы	Иреклетуы утыртмалары	Кисү ысулы Торгызу ысулы
							Үләнле	Мүкле			
1	2	3	4	5	6	7	8	9	10	11	12
8.	Өрәңгеле наратлык Өрн ТУМ: Д1 Бонитеты: 2-3	9С1Б +Кл	Субүләрләрнең текә ярлары, текә ерганаклы елга ярлары һәм чокыр сөзклекләре	Кәсле-карбонатлы азкуәтле коры	Сирәк имәнле	Урт. куелыкта: чикләвек куагы, кабар агачы	Чәчле күрән, Сәрдә, күкебаш, кызыл бөрлегән, аралыкларда бөртекшеләр	Юк	Яфраклыларга алмашынып	Өрәңгеле, юкәле	Тоташ кисүләр. Имән культуралары
Искәrmә: Яфраклы утыртмаларның урман типлары С эндификаторы белән наратлы урман типларына карата тасвирлана (мисал өчен, куаклы карагай һ.б.)											
Чыршы өстенлек итүче урман типлары											
9.	Чыршы урманы кымызлыклары Чк ТУМ: С2 Бонитеты: 1	5Е1П 2С 1Лп 1Б +Ос	Субүләрләрдәге таулар һәм сөзклекләр.	Уртача көлсу балчыксыл саф балчык түшәмәле	Сирәк чыршылы пихта катыш	Уртача куелыкта: юкә, миләш, зелпе, кабар агачы	Кымызлык, май чәчәге, урман наратбашы, талакдар, таштояк, каеш яфрак, икеөйлек кычыткан	Сирәк - яшел мүкләр	Канәгать ләндерерлек, йомшак яфраклыларга алмашынып, кайчак шытым хисабына – чыршы белән	Каенлы усаклы	Эзлекле кисүләр. Үсенте булмаганда – тоташ кисүләр һәм чыршы культуралары

№ п/п	Урман тибы, үсеш алган урын шартлары тибы, бонитет классы	Утыртмаларның урт. составы	Рельефтагы торышы	Туфрагы	Шытымы	Вак агачлары	Туфрак өсте катламы		Янартылуы	Иреклетуыртмалары	Кисү ысулы Торгызу ысулы
							Үләнле	Мүкле			
1	2	3	4	5	6	7	8	9	10	11	12
10.	Чыршы урманы Юкәле Чюк ТУМ: С2-3 Бонитеты: 1	6Е1П 2Лп1Б +Ос	Тигез, өлешчө югарылыклы, сөзәклекләр	Уртача һәм азгына көлсу, балчыксыл саф	Төркем-ле, чыршы, пихта, юкә	Уртача куелыкта яки куе – юкә, миләш, зелпе, эт шомырты, кабар агачы,	Куе: сәрдә, сырмавык, күкебаш, таштояк, наратбаш, каеш яфрак, абага, кычыткан, келәнчел	Юк яки аз беленә үскән яшел мүкләр	Канәгать ләндерер лек гадәттә усакка алмашын ып сирәк кенә юкәгә	Усаклы каенлы, юкәле	Эзлекле кисүләр. Үсенте булмаганда – тоташ кисүләр һәм чыршы культуралары
11.	Чыршы урманы Елга буенда үсә торган (лог) Епр ТУМ: С3 Бонитеты: 2 Начар туфракта үсә торган дымлы чыршы урманы	6Е1П2Б 1Ол	Елга, агымсу аша дымлана торган елгачык буйлары	Кәсле-көлсу, торфлы-глейлы, балчыксыл яки комсыл дымлы	Сирәк: Чыршы, пихта	Урт. куелыкта – шомырт, кара карлыган, миләш, юкә	Мул, тубылгы өстенлек итә, кычыткан, абага, сирәгрәк сәрдә, урман наратбашы, зеленчук, бохар кынасы, аю табаны,	Юк яки аз үскән, кәккүк житене, сирәк сфагнум, калкулыкларда яшел мүкләр	Чыршы үрентеләре хисабына яки йомшак яфраклыларда алмашын ып	Зирекле каенлы	Эзлекле кисүләр. Үсенте булмаганда – тоташ кисүләр һәм чыршы культуралары

№ п/п	Урман тибы, үсеш алган урын шартлары тибы, бонитет классы	Утыртмаларның урт. составы	Рельефтагы торышы	Туфрагы	Шытымы	Вак агачлары	Туфрак өсте катламы		Янартылуы	Ирекле утыртмалары	Кисү ысулы Торгызу ысулы
							Үләнле	Мүкле			
1	2	3	4	5	6	7	8	9	10	11	12
12.	Имәнле чыршы урманы И ч ТУМ: Д2-3 Бонитеты: 2	7Е1Д1Б 1Ос + Лп	Югарылыклы плато һәм беленер-беленмәс таулыктар	Уртача һәм азгына көлсү балчыксыл саф	Сирәк: Чыршы, имән	Күе, чикләвек куагы, зелпе, кабар, юкә	Киң яфраклы үләннәр	Юк	Канәгать. йом. яфр. алмашын ып яки үренте хисабына	Каенлы усаклы	Тоташ кисүләр. Имән культуралары
Искәрмә: Пихта утыртмаларның урман типлары Е эндификаторы белән наратлы урман типларына карата тасвирлана (мисал өчен, юкәле пихта урманы һ.б.)											
Имән өстенлек итүче урман типлары											
1 төркем. Коры өрәңгеле имән урманнары											
13.	Чиялекле имәнлек Ч им ТУМ: Д0-1 Бонитеты: 5	8Д 2Б яки 10Д +Кл	Сөзәк таулар, шәрә таш токымнары белән	Кәсле-карбонатлы азкуәтле коры	Юк	Дала чиясе	Уртача куелькта каурыйлы кыска сабак, чәчле күрән, чәчбай	Юк	Имәнле үрентеле	Хасил булмый	Тоташ кисүләр Табигый үсеш алу
14.	Калкулыклы имәнлек К им ТУМ: Д 1 Бонитеты: 4	10Д +Б яки 7ДЗБ +Лп	Сөзәк таулар, яр кырыйлары. Калкулыклы рельеф	Кәсле-карбонатлы азкуәтле коры	Юк	Сирәк: чикләвек куагы, Дала чиясе	Уртача куелькта каурыйлы кыска сабак, чәчле күрән, чәчбай, кызыл	Юк	Имәнле үрентеле	Хасил булмый	Тоташ кисүләр Табигый үсеш алу

№ п/п	Урман тибы, үсеш алган урын шартлары тибы, бонитет классы	Утыртмаларның урт. составы	Рельефтагы торышы	Туфрагы	Шытымы	Вак агачлары	Туфрак өсте катламы		Янартылуы	Иреклетуыртмалары	Кисү ысулы Торгызу ысулы
							Үләнле	Мүкле			
1	2	3	4	5	6	7	8	9	10	11	12
							бөрлегән				
15	Өрәңгеле-каенлы имәнлек Им өрк ТУМ: Д 1 Бонитет: 3-4	7Д2КИВ1Лп яки 7Д3Б +Лп	Калкулыклы, сөзәк ярлар	Кәсле-карбонатлы азкуәтле коры	Сирәк: Имән	Уртача куелыкта: чикләвек куагы, кабар агачы	Уртача куелыкта: сәрдә, кычыткан, күкебаш, ирләр абагасы	Юк	Канәгатъ. Имән шыт., каенлы	Каенлы	Тоташ кисүләр Табигый үсеш алу Тагын да тирәнрәк туфрактарда имән культуралары
2 төркем. Имәнлекләр саф өрәңгеле-юкәле											
16.	Имәнлек өрәңгеле-юкәле (дала янәшәсендә үсә торган) Дклп ТУМ: Д2-3 Бонитеты: 1-2	6Д3КИВ1Лп яки 6Д3Лп1КИВ	Югарылыклы су бүлемтекләре һәм сөзәклекләре	Соры урман һәм кәсле-көлсу балчыксыл саф, балчык түшәлә торган	Сирәк яки урт. куелыкта, юкә, каен, имән, урыны-урыны белән өрәңге	Урт. куелыкта: миләш, чикләвек куагы, сөялле кабар агачы, юкә, шомырт	Сәрдә, йолдызак, таштояк, сырмавык, кыңгырау чәчәк, ландыш, кашыклы абага, күкебаш	Юк	Яфрактарга алмашын ып	Лп, Кл, Ос, Б	Тоташ кисүләр Үрентеле хужта таб. үсеш. – үрентеле. Орлыклыда – имән культуралары
17.	Күрәнле имәнлек Күр им	6Д2Лп1Кл1Б +Ос	Таулы плато, сөзәклекләренә өске өчтән бер	Соры урман өлешчә көлсу, балчыксыл	Сирәк: имән	Сирәк: юкә, чикләвек куагы, сөял-	Күе: сәрдә, келәнчел, таштояк,	Юк	Яфрактарга алмашын	Юкә, К Кл	Тоташ кисүләр Үрентеле хужта таб. үсеш. –

№ п/п	Урман тибы, үсеш алган урын шартлары тибы, бонитет классы	Утыртмаларның урт. составы	Рельефтагы торышы	Туфрагы	Шытымы	Вак агачлары	Туфрак өсте катламы		Янартылуы	Иреклетуыртмалары	Кисү ысулы Торгызу ысулы
							Үләнле	Мүкле			
1	2	3	4	5	6	7	8	9	10	11	12
	ТУМ: Д2 Бонитеты: 3		өлеше	саф		ле кабар ага чы, зелпе	йолдызак, сырмавык, күкебаш, чәчле күрән		ып		үрентеле. Орлыклыда – имән культуралары
18.	Абагалы имәнлек Аб им ТУМ: Д3 Бонитеты: 1-2 Дымлы имәнлек	6ДЗКИВ1Лп яки 1 ярус- 10Д 2 ярус- 10КИВ	Плато һәм сөзәклекләр	Соры урман уртача көлсу балчыксыл дымлы	Төркөмле, сирәк: имән	Урт. куелькта: чикләвек куагы, кабар агачы, балан, эт шомырты, шомырт	Күе: Абага, сәрдә, таштояк, сырмавык, кырлы борчак, кымызлык, күкебаш, йолдызак, миләүшә, урман кысыр тигәнәге, икеөйлә кычыткан	Юк	Яфраклыларга алмашын ып	Лп, КИВ, Б	Тоташ кисүләр үрентеле хужта таб. үсеш. – үрентеле. Орлыклыда – имән культуралары
3 төркөм. Имәнлекләр дымлы тугайлы											
19.	Тугайлы имәнлек Туг им ТУМ: С4, Д4 Бонитеты: 3 (2)	7Д 3Б +Лп	Елга тугайлары, өлешчә таулы урын, ел саен су баса	Кәслеболынлы балчыксыл-глейлы юеш	Сирәк: имән, өрәңге, юкә	Сирәк – эт шомырты, шомырт, тал, зелпе, гөлжимеш карлыган	Күрәннәр, тубылгы, кычыткан, кара бөрлегән	Юк	Канәгать ләндерерлек, имән һәм йомшак яфраклы токым	Лп, КИВ, Б	Тоташ кисүләр үрентеле хужта таб. үсеш. – үрентеле. Тирәк культуралары ихтимал

№ п/п	Урман тибы, үсеш алган урын шартлары тибы, бонитет классы	Утыртмаларның урт. составы	Рельефтагы торышы	Туфрагы	Шытымы	Вак агачлары	Туфрак өсте катламы		Янартылуы	Иреклетуы утыртмалары	Кисү ысулы Торгызу ысулы
							Үләнле	Мүкле			
1	2	3	4	5	6	7	8	9	10	11	12
									шытымнары белән		
Корычагач өстенлек итүче урман типлары											
20	Өрәнгеле-юкәле корычагачлык Кор өрю ТУМ:Д2 Бонитеты: 2(1) Кайбыч урманчылыгының көньяк-көнбатыш өлөшүндө очрый	7Яс1Лп2КИ В	Таулы плато	Күе-соры урман балчыксыл саф балчык түшәлә торган	Уртача куелыкта: имән, корычагач, юкә	Уртача куелыкта: чикләвек куагы, юкә, зелпе	Сәрдә, келәнчел, таштояк, йолдызак, сырмавык, ирләр абагасы, күкебаш	Юк	Яфраклыларга алмашынып	Лп, Кл, Ос, Б	Тоташ кисүләр Корычагач (имән) культуралары
Юкә өстенлек итүче урман типлары											
1 төркем. Төрле яфраклы юкәлекләр											
21.	Төрле үләнле	6Лп2Д2КИ В	Таулы плато, сөзәклекләр,	Күе-соры урман	Уртача куелыкта:	Уртача куелыкта:	Сәрдә, келәнчел,	Юк	Үрентеле юкә	Өрәнге, каен,	Тоташ кисүләр Табиг. үсеш. –

№ п/п	Урман тибы, үсеш алган урын шартлары тибы, бонитет классы	Утыртмаларның урт. составы	Рельефтагы торышы	Туфрагы	Шытымы	Вак агачлары	Туфрак өсте катламы		Янартылуы	Иреклетуыртмалары	Кисү ысулы Торгызу ысулы
							Үләнле	Мүкле			
1	2	3	4	5	6	7	8	9	10	11	12
	юкәлек Лп тр, ТУМ: С2-3, Д2-3 Бонитеты: 2-3	+Б, Ос 7Лп2Е1Б +Д	шулай ук болын өсте террасалары	балчыксыл саф балчык түшәлә торган	имән, өрәңге, юкә. Урыны- урыны белән Ч, П	чикләвек куагы, юкә, зелпе, миләш, кабар агачы	күкебаш, казаяксыман жилдәк, урман наратбашы, кара абага			усак	үрентеле юкә, имән культурасы уңышсыз булганда
2 төркем. Калкулыклы юкәлекләр											
22.	Өрәңгеле юкәлеклек Өр юк ТУМ: Д1 Бонитеты: 3(4)	8Лп 2КИВ +Д	Таулы, калкулыклы, «сыртлы» таулар	Кәсле- карбонатлы азкуәтле коры	Уртача куеыкта: Д,КИВ	Уртача куеыкта: чикләвек куагы, юкә, зелпе, кабар агачы	Уртача куеыкта: куык абага, сәрдә, сырмавык	Юк	Үрентеле юкә	Өрәңге, каен, усак	Тоташ кисүләр Табиғ. үсеш. – үрентеле юкә, имән культура- сы уңышсыз булганда
Каен өстенлек итүче урман типлары											
23.	Каенлык наратлы (нарат урманлы) К нар, ТУМ: А2-3, В2-3 Бонитеты: 2(3)	9Б 1С	Таулы, сөзәклекләр	Кәлсу комсыл яисә жиңелчә балчыксыл саф һәм дымлы	Сирәк: нарат	Сирәк: өянкелек, миләш, буяу куагы	Урт. куеыкта: чәчбай, кара абага, нарат жиләге, май чәчәге,	Яшел мүк мендәрләр е	Шытымл ы каен	Хасил булмый	Тоташ кисүләр. Нарат культуралары
24.	Кыяклы каен урманы	7Б2Ос1С бер. Лп, Д	Таулы. Рлф. тигез	Соры урман балчыксыл	Сирәк: юкә	Сирәк: миләш,	Чәчле күрән, ике яфраклы	Юк	Шытымл ы каен	Усаклы	Тоташ кисүләр. Ылыслы

№ п/п	Урман тибы, үсеш алган урын шартлары тибы, бонитет классы	Утыртмаларның урт. составы	Рельефтагы торышы	Туфрагы	Шытымы	Вак агачлары	Туфрак өсте катламы		Янартылуы	Иреклетуыртмалары	Кисү ысулы Торгызу ысулы
							Үләнле	Мүкле			
1	2	3	4	5	6	7	8	9	10	11	12
	Күрк ТУМ:С2-3 Бонитеты: 1			саф балчык түшәлә торган		зелпе, кабар агачы	май чәчәге, тубылгы, кычыткан, наратбаш				культуралар
25.	Сырламыклы усак-лык Сырк ТУМ:Д2-3 Бонитеты:1-1а	9Б 1Ос +Д, КИВ	Таулы яссы	Күе-соры урман балчыксыл саф балчык түшәлә торган	Сирәк: имән, юкә	Сирәк: чикләвек куагы, миләш, зелпе, кабар агачы	Сырламык, чәчле күрән, ике яфраклы май чәчәге, тубылгы, кычыткан, наратбаш	Юк	Шытымлы каен	Усаклы	Тоташ кисүләр Табиг. үсеш. – үсентеле каен. Ч культуралары
26.	Тубылгылы каенлык Бтв ТУМ:С3-4Д4 Бонитеты:2	7Б2Ол1Ос	Платога тозаклар, шулай ук елгалар буйлап уйсулыклар	Торфлы глейлы балчыксыл, ләмле-торфлы юеш	Юк	Сирәк: эт шомырты, куаклы тал	Тубылгы, кычыткан, хатын-кызлар абагасы, наратбаш	Юк	Шытымлы каен	Зирекле	Тоташ кисүләр. Табиг. үсеш. – үрентеле каен
27.	Өрәңгеле каенлык Өркк ТУМ: Д1 Бонитеты:2(3)	7Б2КИВ1Ос +Д	Таулы, рлф. калкулыклы, «сыртлы» таулар	Кәсле-карбонатлы азкуәтле коры	Сирәк: имән, өрәңге	Уртача куелыкта: чикләвек куагы, кабар агачы	Куык абага, сәрдә, сырламык, плющсыман будра, күкебаш	Юк	Каен, өрәңгешытымыннан	Өрәңгеле	Тоташ кисүләр Табиг. үсеш. - үрентеле Имән культуралары
Усак өстенлек итүче урман типлары											

№ п/п	Урман тибы, үсеш алган урын шартлары тибы, бонитет классы	Утыртмаларның урт. составы	Рельефтагы торышы	Туфрагы	Шытымы	Вак агачлары	Туфрак өсте катламы		Янартылуы	Иреклетуыртмалары	Кисү ысулы Торгызу ысулы
							Үләнле	Мүкле			
1	2	3	4	5	6	7	8	9	10	11	12
1 төркем. Төрле үләнле усаклыклар											
28.	Күрәнле усак урманы Күр ус, ТУМ: В2-3, С2-3 Бонитеты: 1(2)	7Ос2Б1С +Д 7Ос2Б1Лп	Таулы, тигез рельеф һәм сөзәклекләр	Соры урман балчыксыл саф балчыклар белән түшәлә торган	Сирәк: имән, өрәңге	Сирәк: миләш, зелпе, кабар агачы	Чәчле күрән, сәрдә, сырламык, күкебаш, ланцетяфраклары йолдызак	Юк	Усаклы үрентеле	Хасил булмый	Тоташ кисүләр. Табиг. үсеш.- бонитет 1 Ылыслы культуралар
29.	Сырламыклы усаклык (имәнле) Сыр ус ТУМ: Д2-3 Бонитеты: 1-1а	9Ос1Б +Лп, КИВ 8Ос1Лп1Д	Таулы, тигез рельеф һәм сөзәклекләр	Күе-соры урман балчыксыл саф балчык түшәлә торган	Сирәк: имән, өрәңге	Уртача куелыкта: чикләвек куагы, кабар агачы, миләш, зелпе	Сырламык, сәрдә, күкебаш, ланцетяфраклары йолдызак	Юк	Усаклы үрентеле	Хасил булмый	Тоташ кисүләр. Табигый үсеше үрентеле, И культурасы уңышсыз булганда
2 төркем. Таулы усаклыклар											
30.	Өрәңгеле усаклык Өр ус ТУМ: Д1 Бонитеты: 2(3)	8Ос1Кл1Лп	Таулы, рлф. калкулыклы, «сыртлы» таулар	Кәсле-карбонатлы азкуәтле коры	Сирәк: имән, өрәңге	Уртача куелыкта: чикләвек куагы, кабар агачы	Куык абага, сәрдә, сырламык, плющсыман будра, күкебаш	Юк	Усаклы үрентеле	Өрәңгел	Тоташ кисүләр. Табиг. үсеш. үрентеле. Имән культуралары
Өрәңге, элмә, карама агачы өстенлек итүче урман типлары											

№ п/п	Урман тибы, үсеш алган урын шартлары тибы, бонитет классы	Утыртмаларның урт. составы	Рельефтагы торышы	Туфрагы	Шытымы	Вак агачлары	Туфрак өсте катламы		Янартылуы	Иреклетуыртмалары	Кисү ысулы Торгызу ысулы
							Үләнле	Мүкле			
1	2	3	4	5	6	7	8	9	10	11	12
1 төркем. Қоры өрәңгеле имән урманнары											
31.	Таулы өрәңгелек Т өр ТУМ: Д1 Бонитеты: 4(3)	7Кл2В1Лп +Б	Таулы, рлф. калкулыклы, «сыртлы» таулар	Кәсле-карбонатлы азкуәтле қоры	Сирәк: имән, өрәңге	Уртача куелықта: чикләвек куагы, кабар агачы	Каурыйлы қысқа сабак, чәчле күрән, қызыл бөрлегән, чәчбай	Юк	Үрентеле КИВ	Хасил булмый	Тоташ кисүләр. Табиг. үсеш. үрентеле, тагын да тирәнрәк туфрақларда - И. культ.
2 төркем. Саф өрәңгеле-юкәле имәнлекләр											
32.	Имәнле өрәңгелек (төрле үләнле) Им өр ТУМ: Д2-3 Бонитеты: 3	6КИВ2Д2Лп	Таулы, тигез рельеф һәм сөзәклекләр	Куе-соры урман балчықсыл саф балчық түшәлә торған	Сирәк: имән, өрәңге	Уртача куелықта: чикләвек куагы, кабар агачы, зелпе, шомырт	Сәрдә, келәнчел, таштояқ, йолдызақ, сырмавық, күкебаш, ирләр абагасы.	Юк	КИВ үрентеле	Хасил булмый	Тоташ кисүләр Имән культуралары
Карамалы төркем											
33.	Тугай янәшәсендә үсә торған карамалық Туг кар	7ВИ2Кл1Лп +Б	Түбәнлектә, хәзерге елга тугайлары	Торфлы глейлы балчықсыл, ләмле-торфлы юеш	Сирәк: өрәңге	Қара жиләк, қара қарлыған, шомырт	Тубылгы, қычытқан, күрәннәр, болын наратбашы	Юк	Үрентеле ВИК	Хасил булмый	Тоташ кисүләр. Тирәк культуралары

№ п/ п	Урман тибы, үсеш алган урын шартлары тибы, бонитет классы	Утыртма- ларның урт. составы	Рельефтагы торышы	Туфрагы	Шытымы	Вак агачлары	Туфрак өсте катламы		Янар- тылуы	Ирекле утырт- малары	Кисү ысулы Торгызу ысулы
							Үләнле	Мүкле			
1	2	3	4	5	6	7	8	9	10	11	12
	ТУМ: Д4 Бонитеты: 3										
Зирек өстенлек итүче урман типлары											
Тубылгылы зиреклек төркеме											
34.	Тубылгылы зирек урманы Туб зир ТУМ: В4, С4 Бонитеты: 2(3)	8Ол2Б ед. ВИ	Платога тозаклар, шулай ук су ага торган түбэнге урыннар	Торфлы глейлы комсыл ләмле - торфлы дымлы	Юк	Эт шомырты, куаклы тал, кара карлыган	Тубылгы, кычыткан, күрәннәр, болын наратбашы	Юк	Зирекле үрентеле	Хасил булмый	Тоташ кисүләр Табиг. үсеш.- үрентелеге зирек (Т культуралары)
Таллык, кара тирек өстенлек итүче урман типлары											
Таллык төркеме											
35.	Тугайлык таллыгы Туг тал ТУМ: В3-4 Бонитеты: 2- 3	10 Тал (таллык)	Түбән. Хәзерге елга тугайлары	Торфлы глейлы комсыл ләмле - торфлы дымлы	Юк	Кара жиләк, кара карлыган	Тубылгы, кычыткан, күрәннәр, болын наратбашы	Юк	Канәгать лөндерер лек, шытымл ы тал белән	Хасил булмый	Тоташ кисүләр. Табиг. үсеш.- үрентеле таллык белән
Кара тирек төркеме											
36.	Тугайлыкта үсә торган кара тирөклек	10 Оск (кара тирөк)	Түбән. Хәзерге елга тугайлары, елгаларның	Торфлы глейлы балчыксыл, ләмле-торфлы	Юк	Гөлжимеш, кара жиләк	Сирөк: болын үләннәрө	Юк	Начар: карама	Хасил булмый	Тоташ кисүләр. Тирөк культуралары

№ п/ п	Урман тибы, үсеш алган урын шартлары тибы, бонитет классы	Утыртма- ларның урт. составы	Рельефтагы торышы	Туфрагы	Шытымы	Вак агачлары	Туфрак өсте катламы		Янар- тылуы	Ирекле утырт- малары	Кисү ысулы Торгызу ысулы
							Үләнле	Мүкле			
1	2	3	4	5	6	7	8	9	10	11	12
	Туг кт (тирэк культуралар ы) ТУМ: С4 Бонитеты: 1		иске үзән төбе	юеш							

Искәрмә: Тирэк утыртмалары (культуралары) урман тибы кара тирөкле һәм усак типларына карата сурөтләнә

2.1.7. Урманнардан агач материалы эзерләү өчен файдалану чорлары һәм башка мәгълүматлар

Урман агачларын кисү, тарттыру, өлешчә эшкәртү, саклау, эзерлэнгән агач материалын алып чыгу агач материалы эзерләү максатларында урман кишәрлегеннән файдаланучы зат тарафыннан урман декларациясе буенча декларацияләнә торган чор башланган датадан 12 ай эчендә гамәлгә ашырыла. Агач материалы урман агачларын сату-алу шартнамәсе яисә Россия Федерациясе Урман кодексының 19 статьясының 5 өлешендә күрсәтелгән контракт нигезендә эзерлэнгән очракта, агачларны кисү, тарттыру, өлешчә эшкәртү, саклау, алып чыгу эшләре шартнамәдә яисә контрактта билгелэнгән срок эчендә тиешенчә гамәлгә ашырыла.

Урман утыртмаларын кисүнең, агач саклауның, тарттыруның, алып чыгуның әлеге пунктта күрсәтелгән вакытларын озынайту күрсәтелгән таләпләрне вакытында үтәүгә юл калдырмаган начар һава шартлары барлыкка килгән очракта рөхсәт ителә.

Урман агачларын, тарттыруның, өлешчә эшкәртүнең, саклауның, алып чыгуның вакытлары урманнан файдаланучы затның язмача гаризасы нигезендә, вәкаләтле орган тарафыннан иң күбе 12 айга арттырылырга мөмкин.

Урман агачларын кисү, тарттыру, өлешчә эшкәртү, саклау, алып чыгу срокларын үзгәртүгә рөхсәт язмача рәвештә диләнкенең (кишәрлек урманчылыгын, урман кварталы номерын, урман-таксация бүлемтеге номерын, диләнке номерын) урнашкан урынын, диләнкенең мәйданын, агач материалының күләмен һәм агачларны кисү, тарттыру, өлешчә эшкәртү, саклау, алып чыгу буенча билгелэнгән (озынайтылган) срокны (датаны) күрсәтеп бирелә.

Үзагач эзерләгәндә:

а) елга һәм чишмә үзәннәрен сөйрәмә жир трассалары һәм урман юллары сыйфатында куллану рөхсәт ителми;

б) диләнкедән читтә, алар белән чиктәш булган 50 метрлы полосаларда урман утыртмаларын, үсемчелек катламын һәм туфрактарны зарарлау, урманнарны сәнәгать һәм башка төрле калдыктар белән чүпләү рөхсәт ителми;

в) юлларга, күперләргә, урман ызаннарына, киптерү челтәренә, юл, гидромелиоратив һәм башка төрле корылмаларга, елга һәм чишмә үзәннәренә зыян салу рөхсәт ителми;

г) аударылыган һәм асылынып төшкән, киселгән агачларны (киселгән һәм диләнкедә калдырылган агачларны исәпкә алып) калдыру, сакланырга тиешле яшь шытымны зарарлау яисә һәлак итү тыела.

д) чиктәш булып торучы, кварталлардагы, диләнкеләрдәге һәм башка баганаларны һәм тамгаларны юк итү тыела;

е) кисүгә тиешле булмаган һәм Россия Федерациясенә Агач материалы эзерләү кагыйдәләре һәм урман законнары нигезендә сакланырга

тиешле агачларны, шул исәптән орлык бирү чыганаclarын һәм плюс агачларын кисү һәм зарарлау тыела;

ж) рөхсәт ителгән чоры (рөхсәт ителгән кичектереп торы чорын да исәпкә алып) тәмамлангач агач материалы эзерләү, шулай ук файдалану хокукы туктатылгач яисә тәмамлангач агач материалы эзерләү рөхсәт ителми;

з) билгеләнгән вакытына (рөхсәт ителгән кичектереп торуларны исәпкә алып) алып чыгылмаган агачны диләнкедә калдыру рөхсәт ителми;

и) урман үзләштерү проектында яисә диләнке ясауның технологик картасында каралмаган урыннарга агач материалын чыгару, тарттыру рөхсәт ителми;

к) диләнке чистарту эшләрен үтәмәү яисә үз вакытында үтәмәү рөхсәт ителми;

л) сөйрәмә жирләрдән һәм төяү мәйданнарыннан кала, туфракның өске уңдырышлы катламын юк итү рөхсәт ителми.

Үзагач эзерләгәндә Россия Федерациясе Кызыл китабына, Татарстан Республикасы Кызыл китабына кертелгән зат төрләре сакланырга тиешле.

Исемлеге Россия Табигать министрлыгының «Россия Федерациясе Кызыл китабына яисә Россия Федерациясе субъектлары кызыл китапларына кертелгән, сирәк очрый торган һәм юкка чыгу куркынычы янаган агачларны, куакларны, лианаларны, бүтән урман үсемлекләрен саклау үзенчәлекләрен раслау турында» 2017 елның 29 маендагы № 264 боерыгы белән расланган агачларның һәм куаклыкларның төрләренең (токымнарының) агач материалын эзерләү рөхсәт ителми. Үзагач эзерләгәндә урманнарның биотөрлелеген арттыру максатларында теләсә кайсы ярусунда һәм аларның төркемнәрендә аерым кыйммәтле агачлар (карт агачлар, куышлы, кош оялары булган, шулай ук оя кору һәм вак жәнлекләреннән качу урыны һ.б. өчен яраклы агачлар) сакланырга мөмкин.

Үзагач эзерләү максатларында урман кишәрлеге мәйданының кисү өчен билгеләнгән өлеше (алга таба – диләнке) аерып алына, шулай ук урман утыртмаларының сан һәм сыйфат сыйфатламалары һәм эзерләнергә тиешле үзагач күләмен билгеләүче диләнке таксациясе ясала. Диләнкеләрне аерып алганда жирлектә диләнкеләрнен чикләре билгеләнә һәм тамгалана, сайланма кисүләрдә киселергә тиешле агачлар билгеләнә.

Диләнкене аерып алу һәм таксацияләү түбәндәгеләр тарафыннан башкарыла:

1) урман кишәрлекләреннән аренда шартнамәләре нигезендә агач материалы эзерләүче гражданныр һәм юридик затлар;

2) үзләренә даими (дәвамлы) файдалануга тапшырылган урман кишәрлекләрендә агач материалы эзерләүне гамәлгә ашыручы федераль дөүләт учреждениеләре;

3) РФ УК 82-84 статьяларына туры китереп билгеләнгән вәкаләтләре кысаларында, – дөүләт хакимияте органныр, жирле үзидарә органныр тарафыннан, урман утыртмаларын сату-алу шартнамәләре нигезендә агач материалы эзерләү өчен, – гражданныр һәм юридик затлар тарафыннан.

Кисүләрнең төрле рәвешләрендә диләнкеләрне аерып алу урман кварталы кысаларында, кагыйдә буларак, карсыз чорда башкарыла. Урмантаксация бүлендекләре тулысынча кисүгә юнәлдерелә, әгәр дә аларның мәйданы Үзагач эзерләү кагыйдәләрендә билгеләнгән диләнкеләрнең чик күләмнәреннән артып китмәсә.

Эксплуатацияләнгән урманнарда өлгергән, картайган урман утырмаларын кискәндә диләнкегә урман таксациясе бүлемтекләре кысаларында гомуми мәйданы 3 гектардан артмаган, өлгергән һәм картайган урман бүлендекләре дә кертелергә мөмкин.

Урман кварталында бер үк вакытта өлгергән һәм картайган агачлар үсеп утыручы берничә чиктәш урман-таксация бүлендекләре кисүгә аерып чыгарылырга мөмкин, әгәр аларның суммар мәйданы РФ Урман кодексының Агач материалы эзерләү кагыйдәләрендә һәм 23 статьясында күрсәтелгән урманчылыктарда, урман-паркларында РФ Табигать министрлыгының 2016 елның 13 сентябрена 474 номерлы боерыгы белән расланган Агач материалы эзерләү үзгәртелгән диләнкеләрнең чик дәрәжә (максималь) зурлыктарынан артып китмәсә.

Урман үсентеләрен кисүләр сайланма кисүләр яки тоташ кисүләр рәвешендә башкарыла.

Тиешле жирләрдә яисә жир кишәрлекләрендә агачларның һәм куаклыктарның бер өлеше киселә торган кисүләр сайланма кисүләр була (РФ УК 17 статьясының 2 өлеше).

Тиешле жирләрдә яки жир кишәрлекләрендә, урманнарны үстерү өчен аерым агачларны һәм куаклыктарны яисә агачларның һәм куаклыктарның төркемнәрен саклап, урман утырмаларын кисүләр тоташ кисүләр дип таныла (РФ УК 17 статьясындагы 3 өлеше).

Агач материалы эзерләү өчен билгеләнгән урман кишәрлекләрендә тоташ кисүләр аталган урман кишәрлекләрендә урманнарны торгызу шарты белән генә рәхсәт ителә (РФ УК 17 статьясындагы 5 өлеше).

Киселүче агачларның холкына һәм кисүләрнең технологиясенә карап, Урманчылыкта өлгергән, картайган урман утырмаларын кисүнең түбәндәге төрләре башкарылырга мөмкин: ирекле-сайланма, төркемле-сайланма, тигез-эзлекле, төркемле-эзлекле (чокыр-чокыр), полоса аша эзлекле, озаклап-эзлекле кисүләр.

Ирекле-сайланма кисүләрдә, агач токымнарының янадан үсеп чыгуын тәэмин итү, урманның яклаучы һәм тирәлек хасил итүче үзгәртелгән саклау шарты белән, иң беренче чиратта, мәйданы буйлап тигез рәвештә зарарланган, картайган, үсеше акрынайган өлгергән агачлар киселә. Урман утырмаларына карата әлеге төр сайланма кисүләргә үткәргәннән соң агачларның тулылыгы кимендә 0,5 булырга тиеш.

Төркемле-сайланма кисүләр төркемле-төрле яшьтә булган урман утырмаларына карата башкарыла, аларда картайган һәм өлгергән агачлар, диләнке мәйданы буйлап урнашуларына карап, төркемнәре белән киселә. Киселүче төркемнәргә мәйданы 0,01 дән 0,5 гектарга кадәр тәшкил итә.

Тигез-эзлекле кисүлөрдө бер үк яшь классына караган агачлар диләнкедә, икенче ярустагы урман утыртмаларын һәм шытымнарын кисү процессында алдан ук яки алга таба урман торгызуны формалаштырып, тигез рәвештә сирәкләү юлы белән, берничә мәртәбә киселә. Тигез-эзлекле кисүләр шулай ук тереклек итү сәләте зәгыйфьләнгән шытымы яки икенче ярусы булган югары һәм уртача тулылыклы агачларга, төрле өлгергәнлек яшенә ия булган агач токымнарыннан хасил булган катнаш агачлыкларга (ылыслы-яфраклы, усаклы-каенлы һ.б.) карата гамәлгә ашырыла.

Кисүләрне беренче мәртәбә башкарганда агачларның тулылыгы 0,5кә кадәр кими. Тиешле үсеп китү шартларында шытымнары булмаганда яки утыртмаларны формалаштыру өчен житәрлек санда булмаганда тигез-эзлекле кисүләр процессында урманны торгызуга булышлык итү чаралары гамәлгә ашырыла.

Оя-оя шытымнары булган урыннарда агачлар берничә мәртәбә ике яшь классы дәвамында төркемнәре белән (тирән сөзәк чокыр) киселә торган төркемле-эзлекле (тирән сөзәк чокырлы) кисүләр шытымнары төркемләп урташкан бер яшьле агачларга карата башкарыла. Өлгергән агачларны кисү эзлекле рәвештә 0,01 гектардан 1,0 гектарга кадәрге майданнарда (тирән сөзәк чокырлар хасил итеп) 30-40 ел дәвамында 3-5 мәртәбә шытым төркемнәре тирәли гамәлгә ашырыла.

Озаклап-эзлекле итеп кисүләр эксплуатацияләү зурлыкларына житкәннән соң кисеп атыла торган яшькә житмәгән, әлегә шартларда тотрыклы булып калучы агачларның бер өлешен икенче юлы кисүгә калдырып, төрле яшьтәге урман утыртмаларында гамәлгә ашырыла. Беренче мәртәбә кискәннән соң чагыштырма тулылыгы куе төстәге ылыслы утыртмаларда кимендә 0,5 һәм ачык төстәге ылыслы урман утыртмаларында кимендә 0,4 булырга тиеш. Кисүләрне кабатлау чоры – 30-40 елдан соң.

Полоса аша эзлекле кисүләрне башкарганда агачлар яшьнең бер классына тигез булган чор дәвамында, ике-дүрт алым белән киселә. Агачларның метр ярымлы озынлыгыннан узмаган киңлектәге полосаларда, ә имән урманнарында – агачларның икеләтелгән озынлыгыннан артмаган киңлектәге полосаларда агачлар кисү, алга таба имән культуралары булдыру шарты белән, 4-8 ел саен кабатлана торган ешлык алымнары белән гамәлгә ашырыла.

Йомшак яфраклы, жылгә каршы торучан агачлыкларда яшьнең ике классына тигез булган чор дәвамында полоса аша эзлекле кисүләрне уздыру рөхсәт ителә.

Агачларны полоса аша эзлекле кисүләрнең беренче алымы башкарылганнан соң, шытымнар булмаганда яисә житәрлек күләмдә булмаса һәм икенче ярусы күренмеш, РФ Табигать министрлыгының 2016 елның 29 июнендәге 375 номерлы боерыгы белән расланган Урман торгызу кагыйдәләренә ярашлы рәвештә урман торгызу чаралары күздә тотыла.

Кисүнең киләсе һәр алымы алдагы чорда киселгән полосаларда ышанычлы рәвештә урманның яңартылуы тәэмин ителгәннән соң башкарыла.

Кисүнең чираттагы алымын уздыру вакыты килеп житкәч урман табигый рәвештә янармаганда яисә бу эш житәрлек дәрәжәдә күзәтелмәгәндә, кисү алымнары аралыгын 3-5 елга арттырып, ясалма яисә катнаш урман торгызу чараларын уздыру рөхсәт ителә.

Шытымы һәм икенче ярусны нык зәгыйфьләнгән агачлыкларда өч алымда катнаш сайланма кисүләр билгеләнергә мөмкин, алар барышында беренче алымда запас буенча 30-35 проценты ешлык белән тигез-эзлекле кисүләр башкарыла, ә икенче яшь агачларының торышы яхшыртылгач – ике алымда полоса аша эзлекле кисүләр.

Эзлекле кисүләрнең йомгаклау алымы бары тик диләнкәдә яшәргә сәләтле, максатчан урман утыртмаларын формалаштыруны тәмин итәрлек шытымнар һәм (яисә) икенче ярус формалашканнан соң гына башкарыла.

Агач кисү урыннарын калдыклардан чистарту үзгәч эзерләү белән бер вакытта башкарыла.

2.2. Урманнардан чәер эзерләү өчен файдалану нормативлары, параметрлары һәм вакытлары

РФ УК 31 ст. һәм «Чәер эзерләү кагыйдәләрен раслау турында» 2012 елның 24 гыйнварындагы № 23 Рослесхоз боерыгы белән регламентлана.

Чәер эзерләү ылыслы өлгергән һәм картайган агачлыкларда гамәлгә ашырыла, алар кирт ясау буенча билгеләнгән чор тәмамлангач агач материалы эзерләү өчен билгеләнә.

2.2.1 Агачларга кирт салу фонды

11 таблица.

Агачларга кирт салу фонды

мәйданы, га

№ п/п	Күрсәткечләр	Кирт салу		
		Урманнарның максатчан билгеләнеше		
		Яклаучы урманнар	Эксплуатация урманнары	Жәмгысә
1	2	3	4	5
1	Кирт салуга яраклы, өлгергән һәм картайган утыртмалар, барлыгы:	–	–	–
1.1	Алардан:			
	кирт салуга жәлеп ителмәгәнә	–	–	–
	кирт салу буенча табышлы түгел	–	–	–
2	Ел саен кирт салу күләме	–	–	–

Урманчылыкта кирт салу фонды ачыкланмады һәм киләсе хисап чорында проектланмый һәм таблица тутырылмый. Шуңа бәйле рәвештә, урманчылык буенча урман хужалыгы регламентында кирт салу төрләре, агачларда каррлар күләме һәм агачларның диаметрына карап, каррлар арасындагы каешларның киңлеге, урманнардан чәер эзерләү өчен файдалану чорлары каралмый.

2.3. Урманнардан агач булмаган урман ресурслары эзерләү һәм жыеп алу өчен файдалану нормативлары, параметрлары һәм чорлары

Урманнардан агач булмаган урман ресурслары эзерләү һәм жыеп алу өчен файдалану РФ УК 32 ст. һәм «Агач булмаган урман ресурслары эзерләү һәм жыеп алу кагыйдәләрен раслау турында» 05.12.2011 № 512 Рослесхоз боерыгы, «Татарстан Республикасында урманнардан файдалану турында» 22.05.2008 № 22-ТРЗ Татарстан Республикасы законы белән регламентлана.

Агач булмаган урман ресурсларына түмәрләр, каен тузы, агач һәм куак кайрылары, чыбык-чабык, ботаказык, чыршы, ак чыршы, нарат ботаклары, чыршылар һәм (яки) яңа ел бәйрәме өчен башка ылыслы агач токымнары, мүк, урман түшәмәсе, камыш, кыяклылар һәм шуңа охшаш урман ресурслары керә.

Агач булмаган урман ресурсларын эзерләү һәм жыеп алу гражданның, юридик затлар тарафыннан эшмәкәрлек максатларында, шулай ук гражданның тарафыннан – үз кирәк-яраклары өчен гамәлгә ашырылырга мөмкин.

Эшмәкәрлек эшчәнлеге максатларында агач булмаган урман ресурсларын эзерләү һәм жыеп алу урман кишәрлегенә аренда шартнамәсе нигезендә гамәлгә ашырыла.

Урман кишәрлегенә аренда шартнамәсе 10 елдан 49 елга кадәр чорга төзелә.

Шәхси ихтияждарда агач булмаган урман ресурсларын эзерләү һәм жыеп алу РФ УК 11 ст. 1 өлешенә ярашлы рәвештә гамәлгә ашырыла.

Агач булмаган урман ресурсларын эзерләү һәм жыю өчен урманнардан файдалану рәхсәт ителгән кварталларның исемлекләре 5 таблицада күрсәтелде.

Урман кишәрлегенә аренда шартнамәсе яки урман утыртмаларын сату-алу шартнамәсе нигезендә үзгәч эзерләгәндә кисүдән калган агач булмаган урман ресурсларын эзерләү һәм жыеп алу өстәмә шартнамә төзүне таләп итми һәм урманнан файдалануның аерым төре булып саналмый.

Гражданның төрләре Россия Федерациясе Кызыл китабына, Татарстан Республикасы Кызыл китабына кертелгән, кыргыз үсә торган гөмбәләргә һәм үсемлекләргә, шулай ук «Наркотик чаралар һәм психотроп матдәләр турында» 1998 елның 08 гыйнварындагы № 3-ФЗ федераль закон нигезендә наркотик чаралар дип танылган кыргыз үләннәргә һәм гөмбәләргә эзерләү һәм жыю тыела.

Урман кишәрлекләрен агач булмаган урман ресурсларын эзерләү һәм жыеп алу өчен арендаучы гражданның һәм юридик затларның хокуклары:

1) урманнан аренда шартнамәсе шартлары нигезендә файдалануны гамәлгә ашыру;

2) урман инфраструктурасы төзү (урман юллары, урман саклыкханәләре һәм башкалар);

3) тапшырылган урман кишәрлекләрендә эвеслекләр һәм башка вакытлы төзелмәләр урнаштыру;

4) әгәр дә аларны тормышка ашыру Россия Федерациясенә урман законнары таләпләренә каршы килмәсә, башка хокукларга ия булу.

Урманнан агач булмаган урман ресурсларын эзерләү һәм жыеп алу өчен файдаланучы гражданның һәм юридик затларның бурычлары:

5) РФ УК 88 ст. 1 өлешенә ярашлы рәвештә урманнарны үзләштерү проекты төзүгә;

2) урманнан урманнарны үзләштерү проекты нигезендә файдалану;

3) урман кишәрлегенә аренда шартнамәсе шартларын үтәү;

4) санитар-савыктыру чараларын гамәлгә ашырырга (корыган һәм зарарланган урман үсентеләрен кисү, урманнарны чүптән, пычранудан һәм башка тискәре йогынтыдан яклау);

5) Россия Федерациясә Хөкүмәтенең 2007 елның 30 июнендәге № 417 карары белән расланган Урманнарда янғын куркынычсызлыгы кагыйдәләренә 13 пункттыңдагы таләпләргә үтәргә;

6) РФ УК 26 ст. 2 өлешенә ярашлы рәвештә ел саен урман декларациясә тапшырырга;

7) РФ УК 49 статьясының 1 өл. нигезендә урманнан файдалану турында хисап тапшырырга;

8) РФ УК 60 ст. 1 өлешә нигезендә урманнарны саклау һәм яклау турында хисап тапшырырга;

9) РФ УК 91 ст. 4 өлешенә ярашлы рәвештә дәүләт урман реестрына билгеләнгән тәртиптә РФ УК 91 ст. 2 өлешендә каралган документлаштырылган мәгълүматларны тапшырырга;

10) Россия Федерациясенә урман законнарында каралган бүтән йөкләмәләргә үтәргә.

2.3.1. Урманнан агач булмаган урман ресурсларын төрләре буенча эзерләү һәм жыеп алу өчен файдалану нормативлары (ел саен рөхсәт ителгән күләмнәре) һәм параметрлары

Агач булмаган урман ресурслары эзерләү һәм жыеп алу өчен урманнан рөхсәтле файдалануның ел саен рөхсәт ителгән күләмнәре 12 таблицада китерелде.

12 таблица.

**Агач булмаган урман ресурслары эзерләү өчен урманнардан рөхсәтле
файдалану параметрлары**

№ п/п	Агач булмаган урман ресурсы төре	Үлчәү берәмлеге	Эзерләүгә ел саен рөхсәт ителә торган күләме
1	2	3	4
1.	Туз	т	7,0
2.	Агачларның, куакларның кайрысы	т	39,0
3.	Озын корыган ботак	мең м ³	5,0
4.	Ботак азыгы (каен, юкә, усак)	т	26,0
5.	Чыршы һәм нарат ботаклары	т	30,0
6.	Чыршылар һәм (яки) яна ел бәйрәмнәре өчен башка ылыслы токым агачлары	мең данә	1,2
7.	Мунчала	т	5,0

Агач булмаган урман ресурсларының классификациясе бар, аның нигезендә ресурсларны, барлыкка килү (эзерлек) урынына, ресурсны исәпкә алу (бәяләү) ысулына, файдалану холкына карап, 3 төркемгә бүлү каралган (12.1 таблица).

12.1 таблица.

Агач булмаган урман ресурслары классификациясе

Агач булмаган урман ресурслары	Билгеләмәсе, ГОСТ, ОСТ, ТУ
1	2
Агачның биомасса компонентлары (диләнке калдыклары)	
Калын ботаклар	Нигезендә 3 см артык юанлыктагы, кәүсәдән чыгучы агачланган ян-як агач шытымнары, ГОСТ 17462-84
Нечкә ботаклар	Агач төбәннән 3 см һәм аннан азрак юанлыктагы агач ботакларыннан чыгучы аз агачланган яки агачланмаган ян-як шытымнар, ГОСТ 17462-84
Агач яшеле	Ылыслары, яфрактары, бөреләре һәм агач-куаклык үсемлекләренен агачланмаган шытымнары, түбәндәгеләрдән гайре: эт шомырты, агулы сумаха, бүре жиләге, кара аю баланы, еламсар тал, чикләвек, бук, кабар агачы, имән, чикләвек куагы – нигезендә 1 см кимрәк юанлыкта, ГОСТ 21769-84
Чыршы, каен, юкә, башка токым кайрылары	Үзагачны каплаучы кәүсәнен, калын ботакларның, нечкә ботакларның тышкы өлеше, ГОСТ 17462-84
Наратның, башка токымнарның түмәр өлеше	Сәнәгатьчелектә эшкәртүгә һәм ягулык сыйфатында файдалануга билгеләнгән агачның тамыр өлеше һәм тамырлары, ГОСТ 17462-84.
Озын корыган ботак	4 см кадәр юанлыкта нечкә агач кәүсәләре, ТУ 463-8-766-79
Урманнардан тере чагында файдалану ресурслары	

Агач булмаган урман ресурслары	Билгеләмәсе, ГОСТ, ОСТ, ТУ
1	2
Чәер	Сагызлы матдә, ылыслы агачларны жәрәхәтлөгәндә бүленеп чыга, ОСТ 13-428-82
Баррас	Куеланган (катыланган) чәер – түбән бонитетлы нарат утыртмаларын киртлөгәндә бүленеп чыгучы төп продукт, ОСТ 13-197-84
Чыршы чәере	Ябышучан (уалучан) чыршы чәере, кәүсәләр зарарланганда бүленеп чыга, ТУ 13-284-80
Башка төрле урман ресурслары	
Тал һәм башка токым үсентеләре	Жиһаз ясау, үрү өчен (ТУ56-44-86), дуплау матдәләре (ГОСТ 6663-74) эзерләү һ.б. өчен файдаланыла торган агач-куаклык токымнары шытымнары.
Яна ел чыршылары	ТУ 56 РСФСР 41-81

Чыгарылган 1000 м³ агачтан агач булмаган урман ресурсларының якынча беренчел продукциясен исәпләү мисалы 12.2 таблицада күрсәтелде.

12.2 таблица.

1000 м³ күләмдә чыгарылган агачтан агач булмаган урман ресурсларының беренчел продукциясе (исәпләмә мисалы)

Агач булмаган урман ресурслары	Табигый чагылышындагы нормативлар, м ³		Беренчел продукция	Продукция берәмлегенә чималның сарыф нормасы	Ресурслардан табигый чагылышында алынган продукциянең чагыштырма авырлыгы, %	
	калдыклар барлыкка килү (потенциаль ресурслар)	файдалануга яраклы (икътисадый мөмкин ресурслар)			потенциаль	икътисадый мөмкин булган
1	2	3	4	5	6	7
Калын ботаклар	110	24	Технологик чимал, м ³	1,3	84,6	18,5
Нечкә ботаклар	90	20	Агач яшеле, т	2,7-3,3	30,0	6,7
Кайрысы	100	70	Дуплау кайрысы, т	2,1-3,6	39,2	24,8
Түмәрләр	30	15	Түмәр сумаласы, т	5,4	5,6	2,8
Озын корыган ботак	110	77	Төрле токым һәм озынлыктагы чыбык-чабык, м ³	1,1	100,0	70,0

Агач яшеле – саф азык (ботаказык) яки терлекчелек өчен витаминлы азык продуктулары эзерләү чималы сыйфатында кулланылучы ылыслар, яфрактар (бөреләр) һәм төрле агач һәм куак токымнарының 0.8 см кадәр диаметрлы агачланмаган ботаклары (шытымнары).

Техник яшеллек – ағач яшеленең эшкәртү өчен кулланылучы масса өлеше. Наратта ул ағач яшеленең гомуми массасыннан 35%ын, чыршыда – 50%ын, каенда – 20 %ын тәшкит итә.

Ылыс яшеле запасларын билгеләү. Ағач яшелен эзерләү ағачларны кисү нәтижәсендә аударылган барлык яшь төркемнәрендәге утыртмалар буенча башкарыла. Ағач яшелен диаметры ($d=1,3$ м) кимендә 18 см булган, үсеп утыручы өлгергән өлешенән ағач кәүсәсенең 30%ы озынлыгында нәзек ботакларын кисеп алу юлы белән эзерләү рәхсәт ителә.

Ағач (техник) яшеле запасларын билгеләү төбәк норматив-белешмә таблицасын кулланып башкарыла.

1 гектарда техник яшеллек запасын билгеләү өчен әлеге утыртманың 1 гектар ағачларының уртача санын һәм аларның юанлык баскычлары буенча урнашуын белергә кирәк. Әгәр андый белешмәләр булмаса, 0,5 га зурлыгында тәжрибә майданнары ясарга һәм, ағачларны санап, 1 га һәр юанлык баскычындагы ағачларның уртача санын ачыкларга кирәк. Килеп чыккан санга бер ағачтан чыккан техник яшеллек күләмен тапкырлап, аның 1 гектарлык запасын, ә аннан соң чимал базасының барлык майданы буенча ресурсларын да ачыклайлар. Хисап эшләрен алып барганда шулай ук билгеле ағач токымының 1 м^3 кәүсә массасыннан чыгуы уртача техник яшеллек саныннан чыгып та эш итәргә мөмкин.

Кабыгы, ылыс яфрактары, үзагачы, органик булмаган һәм органик ағач кушылмаларының торышына карап ағач яшеле ГОСТ 21769-84 таләпләренә җавап бирергә тиеш.

Терлек азыгы максатларында ағач яшеле эзерләнгәндә эт шомыртын, бүре жиләген, аю баланын, еламсар талны, кабар ағачын, имәнне куллану рәхсәт ителми.

Нарат һәм чыршы ботаклары запасларын билгеләү. Пихта, нарат һәм чыршы ботаклары запаслары төбәкнең 12.3 һәм 12.4 норматив-белешмә таблицалары ярдәмендә билгеләнә.

12.3 таблица.

Нарат ботаклары массасы

D=1.3 м, см	Бер чыршы ағачыннан ылыслы ботаклар массасы, кг, боеклекләр разрядына карап				
	Ia	I	II	III	IV
1	2	3	4	5	6
12	13	12	11	10	9
16	20	18	17	15	14
20	28	25	23	21	19
24	34	31	29	27	25
28	41	38	36	32	29
32	48	44	41	37	34
36	54	48	46	42	38
40	61	56	51	48	43
44	66	60	57	52	47

D=1.3 м, см	Бер чыршы агачыннан ылыслы ботаclar массасы, кг, биеклекләр разрядына карап				
	Ia	I	II	III	IV
1	2	3	4	5	6
48	72	67	61	56	52
52	77	72	66	60	56
56	82	76	70	66	59

12.4 таблица.

Чыршы ботаclarы массасы

D=1.3 м, см	Бер чыршы агачыннан ылыслы ботаclar массасы, кг, биеклекләр разрядына карап				
	Ia	I	II	III	IV
1	2	3	4	5	6
8	10	9	8	7	7
12	21	18	16	15	13
16	38	31	44	24	20
20	63	53	29	37	31
24	86	72	60	50	42
28	125	104	80	67	56
32	150	126	105	88	67
36	195	163	125	104	87
40	229	192	146	123	103
44	269	224	172	144	110
48	289	239	200	167	128
52	331	276	232	177	148

Түмәр сагызы

Түмәр сагызы дип өлгергән түмәрнең һәм тамырларның сәламәт, сагыз матдәләрен алу өчен чимал буларак файдаланыла торган өлеше атала. Агачларны кискәннән соң түмәрләр тора-бара бозыла башлыйлар. Бу процесс, барыннан да элек, иң аз сагызлы түмәр өлешләрен колачлый. Сагыз матдәләре агачка черүгә каршы торуда тотрыклылык бирә. Башта төчлегән өлеше һәм вак-вак тамырлары чери. Аз сагызлы түмәр өлешенең черү процессы, бер үк вакытта, алга таба түмәр сагызын эзерләүдә файдалану күзлегеннән чыгып фикер йөрткәндә, түмәрнең өлгерү процессы да булып тора.

Түмәрнең өлгерү дәрәжәсе торышына карап билгеләнә. Төчлегән өлеше череп беткәч һәм үзәк өлешеннән жинел каерыла башлагач, түмәрне файдалану өчен өлгергән дип санарга мөмкин. Өлгергән түмәрләр жинел аралана һәм чистартыла. Түмәр өлгергән вакытта ул сагызлы матдәләргә байый, сагызы азрак булган түмәрләр тизрәк череп бетә. Әйтик, 15 елдан соң түмәр сагыз эзерләү өчен өлгергән дип санала, бу вакытта диләнкедә барлык түмәрләрнең 70%ы тирәсе кала. Әгәр дә эзерлек эшләре агачны кискәннән соң 25 ел узгач алып барылса, ул вакытта элеккеге диләнкедә түмәрләрнең

башлангыч саныннан нибары 40%ы тиресе генә сакланып калачак. Иң зур һәм эчендә сагыз матдәләре аеруча югары булган түмәрләр генә кала.

Агачны кискәннән соң түмәрнең жирдә утырган вакытына карап, яңа (5 яшькә кадәрге) өлгереп килүче (5-10 яшь) һәм өлгергән (10 яшьтән олы) түмәрләрне аерып чыгаралар.

Нарат сагызының өлгерү процессы туфрак-климат һәм урманчылык факторларына бәйле һәм, кагыйдә буларак, 10-15 елга кадәр дәвам итә. Көнъяк районнарда өлгерү тизрәк бара, төньякта – акрынак. Кору туфракларда, житәрлек дымы булган туфракларга караганда, өлгерү акрынак бара.

Киселгән жирләрдә барыннан да бигрәк эре үзәкле түмәрләр озаграк саклана, андый түмәрләрнең саны кисеп ташланган агач сыйфатламасына бәйле.

Түмәр сагызы запасларын билгеләү

Түмәр сагызын эзерләү буенча чимал базасы буларак түбәндәгеләр хезмәт итә:

- 1) саф һәм коры туфраклы торгызылмаган нарат кисентеләре;
- 2) нарат агачлары киселгән урыннарда 13 яшькә кадәрге, I-IV бонитет классы, ылыслы утыртмаларда тулылыгы – 0,3-0,7 һәм яфраклы утыртмаларда 0,3-0,8 булган ылыслы һәм яфраклы яшь агачлар, махсус якланучы кишәрлекләрдән тыш;
- 3) рәт араларының кинлегә 2,5 метрдан артык булганда, – 40-50% дәрәжәсендә үтеп китүчән 4-5 яшьлек нарат кисентеләрендә (тоташмаган культуралар өчен) һәм тулылыгы 0,4-0,6 булган 6-12 яшьлек урман культуралары;
- 4) бонитетның I-IV классларының ревизия чорына караган нарат диләнкеләре.

1 гектарда эзерләргә рөхсәт ителә торган түмәрләр саны (данә) урман культураларының булуына һәм торышына карап билгеләнә.

Эзерләнә торган түмәрләр саны:

1. 0,5 метрга кадәрге биеклектә:	5 мең данә/га кадәр	175
	5-8 мең данә/га	100
2. 0,5-1,5 метр биеклектә:	3 мең данә/га кадәр	100
	3-5 мең данә/га	75
	5 мең данә/га артык	–
3. 1,5 метрдан биегрәк булганда:	5 мең данә/га кадәр	50
	5 мең данә/га артык	–

Табигый чыгышлы яшь үсентеләре белән берлектә яфраклы токымнарны кисеп ташлау:

- 1 метрга кадәрге биеклектә: чикләмәләрсез
 3 метрдан биегрәк каен 100
 агачлары:

1,5-3 метрлан биегрэк каен 125
агачлары:

Нарат агачларын иң күбе 20 ел элек кискәндә һәм 1 гектарда кимендә 50 түмәр булганда урманнарның коры дала типларының югарыда китерелгән жир категорияләрендә урманнарға таксация уздыру барышында түмәр сагызын исәпкә алу эше башкарыла. Шул ук вакытта 1 гектарга түмәрләр саны, түмәрләрнең уртача диаметры һәм сагызлылыкның өлгерү классы (киселгәннән соң узган вакыт) исәпкә алына. Түмәр сагызының өлгергәнлек класслары 12.5 таблицада китерелде.

12.5 таблица.

Түмәр сагызының өлгергәнлек классы

Кисүдән соң узган вакыт, ел	Өлгергәнлек классы	Сагызга сыйфатлама	Түмәрләрнең өлгергәнлек классының тышкы билгеләре
1	2	3	4
1-5	I	Яшь	Төчлегән череми һәм үзәк белән бербөтенне тәшкил итә
6-10	II	Өлгереп килүче	Төчлегән күп яки аз дәрәжәдә черегән, түмәрнең жир өстендәге өлешендә үзегеннән көч белән аерыла, жир асты өлешендә – аерылмый
11-15	III	Өлгергән	Төчлегән сизелерлек черегән һәм үзегеннән жиңел аерыла
16-20	IV	Картайган	Төчлегән тулысынча черегән, үзәге чери башлаган

1 гектарга түмәрләр саны тәжрибә майданчыкларында тоташ санап чыгу, тасмалы санап чыгу яисә исәпкә алу адымнары (21 түмәр арасындагы аралар буенча билгеләнә торган уртача ераклык буенча) белән билгеләнә.

Түмәр сагызы ресурслары, түмәрләр саныннан һәм диаметрыннан чыгып, төбәк норматив-белешмә таблицаларын исәпкә алып билгеләнә.

Мунчала запаслары билгеләү

Нормаль юкә агачларының 1 га мунчала чыгышы 12.6 таблицада күрсәтелде.

12.6 таблица.

Нормаль юкә агачларының 1 гектарынан мунчала чыгышы

Уртача диаметры, см	Агачның тулылыгы							
	0,3	0,4	0,5	0,6	0,7	0,8	0,9	1,0
1	2	3	4	5	6	7	8	9
16	53	58	62	64,6	65,4	66,4	67	67,5
18	48,8	51,2	54,8	57	57,8	58,6	59,2	59,6
20	42	45,9	49,1	51,2	51,3	52,6	53,4	53,5
22	38	41,6	44,5	45,3	46,9	47,6	48	48,4

Уртача диаметры, см	Агачның тулылыгы							
	0,3	0,4	0,5	0,6	0,7	0,8	0,9	1,0
24	34,9	38,2	40,9	42,6	0,1	43,8	44,2	44,5
26	31,8	34,8	37,2	38,9	39,3	39,9	40,3	40,6
28	29,4	32,2	34,4	35,9	36,3	36,9	37,2	37,5
30	27,1	29,7	31,7	33,1	33,5	34	34,3	34,6

Искәрмә. Мунчала запаслары кисүгә тапшырылучы утыртмалар өчен билгеләнә, түбәндәге формула буенча: $V=0,1KxMxL$, биредә V – чыккан мунчала; K – утыртмадагы юкәнең состав коэффиценты; M – утыртма запасы; L – 1 м^3 юкәгә мунчала чыгышы (таблица билгесе).

Агач кайрысы

Агач үсентеләренә күпчелек төрләренә кабыгы дуплау сыйфатында күн сәнәгатендә кулланыла. Үсемлек рәвешендә дуплау матдәләре арасында тал кайрысы беренче урыннарның берсен алып тора. Тал кайрысы белән эшкәртелгән күн эластик, йомшак һәм югары механик сыйфатларга ия була.

Талның кайбер төрләре (ак, кәжә, уалучан, әйлән-бәйлән, кызгылт) кайрысыннан йонны, ефәкне, лайка күнен, житен һәм мамык жепләрен буяу өчен буяулар эзерлиләр, салицил һәм гликозид алалар. Талның яшь кайрысы капчык материалы, баулар, шпагат эзерләү өчен кулланыла.

Тал кайрысының дуплау матдәләре – таннидлар – билгеле бер эрү ноктасы булмаган аморф (кристаллик булмаган) кушылмалардан гыйбарәт. Таннидлар күләменә проценты зуррак булган саен, кайрының да дуплау матдәсе буларак сыйфаты югарырак була.

Кайрыдагы таннидлар саны, асыл рәвештә, талның төрөнә бәйле. Таннидлыкка тәсир итүче факторлар – үсемлекнең яше, талда кайрының урнашкан жире, эзерләү чоры, үскән урынына бәйле шартлар.

Агач рәвешендә аеручы кыйммәткә кайрыга ия булучылар булып кәжә, уалучан, биек, саз һәм биш яфрак таллары санала, аларның кайрысында 8%тан алып 12%ка кадәр таннид бар. Агач-куак рәвешендә төрләрдән таннидлар иң күп булганы – өчъяфрак, коры кайрылы, соры һәм йонлач таллар аерып чыгарыла. Кайрысында 7%тан кимрәк таннидлары булган тал төрләре кайрысыз төркемгә кертелгән.

Картаеп бөкеләнгән кайрыда, бер еллык яшь ботаклардагы кайрылардагы кебек үк, таннидлар бик аз күләмдә була. Талларның күпчелек төрләре өчен таннидлар 4 яшьтән 15 яшькәчә булган талларга хас. Кәүсәнәң аскы өлешендә кайрысында таннидлар өске өлешенә караганда күбрәк була.

Суы йөргәндә талда таннидлар кышкы чор белән чагыштырганда шактый күп була, тал кайрысында дуплау матдәләренә иң зур күләме суы иң зур ешлык белән йөргән чакта – май башыннан алып июль уртасына кадәрге чорда була.

Таннидларның күләменә тал үсентеләренә үсеп утыру урынына бәйлә шартлар да йогынты ясый. Аеручы уңдырышлы туфрактар дуплау матдәләренә гомуми туплануына яхшы тәэмир итә.

Каен тузын исәпкә алу һәм эзерләү үзенчәлекләре

Каен тузын исәпкә алу һәм эзерләү үзенчәлекләре Ике төрле каен тузы эзерләнә. Сутлы килеш – үсеп утыручы агачлардан һәм шомарткыч ярдәмендә (ышкып алу) – каенның аскы өлешенән, утыннардан һәм аударылган агачлардан. Үсеп утыручы агачлардан туз эзерләү, кисү башлангыч 1-2 ел кала, урман бүлемтегендәге агачлардан рөхсәт ителә, диаметры кимендә 12 см һәм фанер эзерләү өчен билгеләнгән махсус сортлы агачлар мөна керми.

Үсеп утыручы агачлардан каен тузын салдыру язгы-жәйге чорда, агачның кайры астына һәм материалга китә торган өлешенә зыян китермичә генә, гомуми биклегенә яртысыннан артмаган өлешендә башкарыла.

Аударылган һәм корыган агачлардан шомарткыч ярдәмендә каен тузы эзерләү урман фондының барча территориясендә ел буе башкарылырга мөмкин.

Эзерләнгән каен тузының сыйфаты «Дегет житештерү өчен каен тузы» ТУ 13-707-83 таләпләренә җавап бирергә тиеш. Агач кәүсәсенә 1 м³ күләмендәге материалынан килограммнарда чыккан каен тузы дәрәжәсе 12.7 таблицада китерелде.

12.7 таблица.

Каен тузы чыгышы, кәүсәле агачның 1 м³ кг

Сортиментлар исемлеге	Диаметры, см	Каен тузы чыгышы	
		Әле яна сыдырылган рәвешендә	Җиңелчә-коры рәвешендә
1	2	3	4
Эре	26 һәм күбрәк	6,3	3,8
Уртача	14-24	7,2	4,3
Вак	13	2,2	1,3
Утын	13 һәм күбрәк	2,2	1,3

Тал кайрысының запасларын билгеләү

Тал кайрысының чимал базасы елга үзәннәрендәге һәм дымлы урыннардагы куаклы үзәннәренә, сазланган урманнардагы, ягъни дымга мул һәм уңдырышлы туфрактар урыннардагы табигый таллыктардан гыйбарәт.

Тал кайрысын эзерләү кайрысында дуплау матдәләре 7%тан да ким булмаган талларда башкарыла (дымлылык 16%).

Агачсыман таллар: кәжә талы – кайрының таннидлыгы 16%; уалучан, бишьяфрак – 10%.

Куаклы: соры, миндальсыман - кайрының таннидлыгы 17%; көлсыман, колаклы – 11; куе кызыл – 9.6; рус талы – 7-15; чыбыклы – 10; йонлач – 11; озын яфраклы, кара тал – 10.5; лапландия талы – 8-14; киң яфраклы – 11%.

Түбән таннидлы таллар: ак тал һәм еламсар тал – кайрының таннидлыгы 6-7%.

Тал кайрысын эзерләү өчен 5 яшьлек һәм аннан олырак тал куаклары, 15 яшьлек һәм аннан олырак тал агачлары яраклы. Үзагач запасы кимендә 5 м³/га булган, югарыда күрсәтелгән тал төрләре исәпкә алынырга тиешле.

Яңа киселгән 1 м³ агачтан уртача 65 кг тал кайрысы чыга.

Тал кайрысы запаслары, 1 га тал агачы запасыннан чыгып, 12.8 таблицага туры китереп билгеләнә.

12.8 таблица.

1 гектарга тал агачы запасыннан чыгып, жиңелчә-коры
тал кайрысы массасы

Запас санында меңнәрчә йөз, дистәләрчә һәм берәмлек күләме, м ³	Кабык-кайры массасы, саннарга бүлөп т				Запас санында меңнәрчә йөз, дистәләрчә һәм берәмлек күләме, м ³	Кабык-кайры массасы, саннарга бүлөп т			
	Мең- нәр	Йөз- ләр	Дистә- ләр	Берәмлек- ләр		Мең- нәр	Йөз- ләр	Дистә- ләр	Берәмлек- ләр
	Куаклы таллар					Агачсыман таллар			
1	2	3	4	5	6	7	8	9	10
1	70	7	0,7	0,1	1	60	6	0,6	0,1
2	140	14	1,4	0,1	2	119	12	1,2	0,1
3	210	21	2,1	0,2	3	178	18	1,8	0,2
4	280	28	2,8	0,3	4	238	24	2,4	0,2
5	350	35	3,5	0,4	5	298	30	3,0	0,3
6	420	42	4,2	0,4	6	357	36	3,6	0,4
7	490	49	4,9	0,5	7	416	42	4,2	0,4
8	560	56	5,6	0,6	8	476	48	4,8	0,5
9	630	63	6,3	0,6	9	536	54	5,4	0,5

Мисал: 10 гектар мәйданлы бүлемтектә куаклы талдан үзагач запасы – 175 м³/га. Жиңелчә-коры кайрының авырлыгы, таблица нормативларыннан чыгып, түбәндәгегә тигез: 7+4,9+0,4=12,3 т/га; 12,3 т/га*10 га=123 т.

Чыршы кайрысын исәпкә алу

Дуплау матдәләрен алу максатында чыршы кайрысын эзерләү диләнкеләрдә чыршыларны кисү чорында, сут бирү вакытында, 20 см кадәр диаметрлы өлгергән һәм картайган утыртмаларга карата башкарыла. Эзерләнгән 1 м³ чыршы гачыннан уртача 40 кг дуплау кайрысы чыга.

**2.3.2. Урманнарда агач булмаган урман ресурслары эзерләү һәм
жыю өчен файдалану чорлары**

Түмәр сагызын эзерләү теләсә нинди максатчыл билгеләнештәге, ул утыртмаларга, яңа үсеп килүче һәм яшь агачларга зарар китерә алмый торган урманнарда рөхсәт ителә.

Түмәр сагызын эзерләү ысулы (кул белән, трактор белән, шартлатып һ.б.) аренда килешүендә күрсәтелә.

Эрозиягә каршы урманнарда; су объектлары ярларындагы, тау һәм чокыр сөзәкләкләрендәге ярсаклагыч һәм туфраксаклагыч урман кишәрлекләрендә, һәм шулай ук 0,8-1,0 тулылыклы яшь агачлардан түмәр сагызы эзерләү рөхсәт ителми.

Туз эзерләү кисү өчен бүлөп бирелгән үсеп утыручы агачлардан кисәргә 1-2 ел кала (фанер төбәнәге һәм махсус сортимент эзерләү өчен билгеләнгән агачлардан гайре), шулай ук сайланма һәм тоташ кисү уздырылган башка диләнкеләрдәге яна киселгән агачлардан рөхсәт ителә.

Үсеп утыручы агачлардан туз эзерләү язгы-жәйге һәм көзге чорда төп кабыкка зыян китерелмичә башкарыла. Шулай ук вакытта эзерләү өчен кулланыла торган кәүсәнәң өлеше агачның гомуми биеклегенәң яртысыннан артмаска тиеш.

Корыган һәм ауган агачлардан туз эзерләү ел дәвамында башкарыла.

Агачларны туз эзерләү өчен кисү тыела.

Кабык һәм кайры эзерләү ел дәвамында агачларны һәм куакларны кисү белән берлектә башкарыла. Тал кайрысы язгы-жәйге чорда эзерләнә.

Тал кайрысын эзерләү өчен 5 яшьлек һәм аннан олырак тал куаклары, 15 яшьлек һәм аннан олырак тал агачлары яраклы.

Чыбык-чабык эзерләү.

Юан очының диаметры 4 см кадәр булган, киселгән нәзек агач кәүсәләре, шулай ук агачларның киселгән ботак очлары, юан һәм нечкә ботаклары чыбык-чабык була. Чыбык-чабык ике категориягә бүленә: 2-4 м һәм 4 метрдан да артыграк.

Ботак азыгы эзерләү.

Терлекләр өчен ботак азыгы дип 1,5 см кадәр юанлыктагы, яфраклы һәм ылыслы кайбер агачларның яшь ботакларыннан эзерләнгән һәм терлек азыгы буларак кулланыла торган урман материалына әйтәләр.

Ботаказык эзерләү өчен яфраклы (каен, усак, чаган, чикләвек, юкә, тирәк, корычагач һәм башкалар) һәм ылыслы (асылда чыршы) токым ботаклары кулланыла. Ботаклардан терлек азыгы эзерләү өчен жәй көне нигездә яфраклы токым ботаклары, ел дәвамында – ылыслы токым бәбәкләре кулланыла.

Ботаклардан терлек азыгы эзерләү сайланма һәм тоташ кисүләргә үткәргәндә кисеп аударылган агачлардан гамәлгә ашырыла.

Чыршы, пихта, нарат ботаклары эзерләү.

Ак чыршы, нарат, чыршы ботакларын эзерләү бары тик сайланма һәм тоташ урман кисүләре барышында диләнкәдә киселгән агачлардан рөхсәт ителә.

Чыршылар һәм (яки) яна ел бәйрәмнәре өчен башка ылыслы токым агачлары эзерләү.

Яна ел бәйрәмнәре өчен чыршыларны һәм (яисә) ылыслы бүтән агачларны эзерләү, беренче чиратта, махсус плантацияләрдә, чистартылырга тиешле урман кишәрлекләрендә (квартал араларында, минеральләштерелгән полосаларда, янгынга каршы чокырларда, янгынга каршы трассаларда һәм

урман хужалыгы юлларында һәм яшь үсентеләрне саклау таләп ителми торган башка мәйданчыкларда) рөхсәт ителә.

Үзагач эзерләгән вакытта чыршылар һәм (яисә) бүтән ылыслы агачларны эзерләү, шул исәптән киселгән агачларның очларынан рөхсәт ителә.

Мүк, коелган яфраклар катламын, урмандагы аяк асты япмасын, камыш эзерләү төзелеш, шулай ук авыл хужалыгы терлекләре өчен азык һәм асларына салу материалы сыйфатында ярдәмче материал буларак һәм компост эзерләү өчен аларны куллану максатларында башкарыла. Аларны эзерләгәндә әйләнә-тирә мохиткә зыян китерелмәскә тиеш.

Урмандагы аяк асты япмасын жыю бер үк мәйданда биш елга бер мәртәбә генә рөхсәт ителә. Урмандагы аяк асты япмасын жыю өлешчә, бөтен катламын алмыйча гына гамәлгә ашырылырга тиеш.

Урмандагы аяк асты япмасын жыю, бу елда коелчак яфраклар һәм ылыс, шулай ук япма табигый ашлама хасил итсен өчен, жәй азагында, эмма яфраклар коела башлаганчы ук башкарылырга тиеш.

Урманнардагы табигый һәм башка объектларны саклау функциясен башкаручы катламнарны жыеп алу тыела.

Урман кишәрлекләрендә агачларны эзерләү (казып алу) I яшь классындагы ылыслы утыртмаларда, I һәм II яшь классындагы яфраклы утыртмаларга карата гамәлгә ашырыла.

Урман кишәрлекләренә өстәмә урманчыгында куакларны эзерләү (казып алу) уртача куелыктагы яисә бөтенләй кәе булган урманчыкта яки эзерләнә торган токым бик күп булган өлештә башкарыла. Эзерләнә торган төрнең калган куаклары саны бер гектарга кимендә 1000 данә булырга тиеш.

Яфраклы токымнардан себеркеләр, ботаклар һәм куаклыклар эзерләү.

Чистартылырга тиешле урман кишәрлекләрендә (квартал араларында, минеральләштерелгән полосаларда, янгынга каршы чокырларда, янгынга каршы трассаларда һәм урман хужалыгы юлларында, печән чабу урыннарында, электр үткәргеч линияләрдә, су баскан зоналарда, автомобиль юлларына бүлеп бирелгән полосаларда, торбаүткәргечләрдә һәм яшь үсентеләрне саклау таләп ителми торган башка мәйданчыкларда), шулай ук сайланма яисә тоташ урман кискәндә диләнкеләрдә киселгән агачлардан яфраклы токымнардан (каен, усак, тал һ.б.) мунча себеркесе, себерке һәм кисәкләргә турау өчен ботаклар һәм куаклыклар эзерләнә.

Агач яшеле эзерләү.

Агач яшеллегенә яфраклы һәм ылыслы токымнарның яфраклары, бөреләре, ылыслары һәм нигезендә диаметры 8 мм га кадәр булган яна чыккан ботаклары керә.

Ылыслы-витаминлы он житештерү өчен үзагач яшеллеген эзерләү бары тик сайланма һәм тоташ урман кисүләрдә барышында диләнкәдә киселгән агачлардан рөхсәт ителә.

Гражданнар тарафыннан үз ихтияжлары өчен агач булмаган урман ресурсларын эзерләү һәм жыю тәртибе.

Агач булмаган урман ресурсларын шәхси ихтыяжлар өчен гражданнар тарафыннан эзерләү һәм жыеп алу, чыршылардан һәм яңа ел бәйрәмнәре өчен башка ылыслы токымнардан кала, РФ УК 11 ст. нигезендә гамәлгә ашырыла.

Агач булмаган урман ресурсларын шәхси ихтыяжлар өчен гражданнар тарафыннан эзерләүне һәм жыеп алуны чикләү РФ УК 27 ст. белән билгеләнә.

Агач булмаган урман ресурсларын шәхси ихтыяжлар өчен гражданнар тарафыннан эзерләүгә һәм жыеп алуга карата РФ УК 32 ст. 1, 3 һәм 4 өл. кагылмый.

Агач булмаган урман ресурсларын шәхси ихтыяжлар өчен гражданнар тарафыннан эзерләү һәм жыеп алу тәртибе Россия Федерациясе субъекты законы белән билгеләнә.

Чыршы, пихта, нарат ботакларын эзерләү бары тик сайланма һәм тоташ кисүләр барышында диләнкедә киселгән агачлардан гына рөхсәт ителә.

Агачларның кабыгын һәм кайрысын эзерләү ел дәвамында агачларны һәм куакларны кисү белән берлектә башкарыла. Тал кайрысы язгы-жәйге чорда эзерләнә.

Тал кайрысын эзерләү өчен 5 яшьлек һәм аннан олырак тал куаклары, 15 яшьлек һәм аннан олырак тал агачлары яраклы.

Корыган һәм жил аударган каеннардан туз эзерләү ел дәвамында башкарыла. Үсеп утырган каеннардан каен тузы эзерләү бары тик агымдагы елда киселергә тиешле агачлардан бары тик урман үсентеләрен кисү белән шөгылләнүче затлар белән килештереп кенә башкарыла.

2.4. Урманнардан азык-төлек урман ресурсларын эзерләү һәм дару үләннәрен жыеп алу өчен файдалану нормативлары, параметрлары һәм вакытлары

Азык-төлек урман ресурслары эзерләү һәм дару үләннәре жыеп алу өчен урманнардан файдалану РФ УК 34, 35 ст., 05.12.2011 № 511 Рослесхоз боерыгы белән расланган Азык-төлек урман ресурслары эзерләү һәм дару үләннәре жыеп алу кагыйдәләре, «Татарстан Республикасында урманнардан файдалану турында» 2008 елның 22 маендагы № 22-ТРЗ Татарстан Республикасы законы белән регламентлана.

Азык-төлек урман ресурсларына кыргый үсүче жимешләр, жиләкләр, чикләвекләр, гөмбәләр, орлыклар, каен суты һәм башка урман ресурслары керә.

Азык-төлек урман ресурсларын эзерләү һәм дару үләннәрен жыеп алу гражданнар, юридик затлар тарафыннан эшмәкәрлек максатларында, шулай ук гражданнар тарафыннан – шәхси кирәк-яраклары өчен гамәлгә ашырылырга мөмкин.

Эшқуарлык эшчәнлеге максатларында азык-төлек урман ресурсларын эзерләү һәм дару үләннәрен жыеп алу урман кишәрлегенә аренда шартнамәсе нигезендә гамәлгә ашырыла.

Урман кишәрлегенә аренда шартнамәсе 10 елдан 49 елга кадәр чорга төзелә.

Шәхси ихтыяжларда азык-төлек урман ресурслары эзерләү һәм дару үләннәре жыеп алу РФ УК 11 ст. 1 өлешенә ярашлы рәвештә гамәлгә ашырыла.

Чикләрендә азык-төлек урман ресурслары эзерләү һәм дару үләннәре жыеп алу өчен урманнардан файдалану рөхсәт ителгән кварталлар исемлеге 5 таблицада күрсәтелде.

Россия Федерациясе Кызыл китабына, Татарстан Республикасы Кызыл китабына кертелгән, «Наркотик чаралар һәм психотроп матдәләр турында» 1998 елның 08 гыйнварындагы № 3-ФЗ федераль закон нигезендә наркотик чаралар дип танылган кыргыз үләннәренә һәм гөмбәләренә эзерләү һәм жыю тыела.

Урман кишәрлекләрен азык-төлек урман ресурсларын эзерләү һәм жыеп алу өчен арендаучы гражданныр һәм юридик затларның хокуклары:

1) урманнардан аренда шартнамәсе шартлары нигезендә файдалануны гамәлгә ашыру;

2) зарурлык туганда урман инфраструктурасы төзү (урман юллары, урман саклыкханәләре һәм башкалар);

3) бирелгән урман кишәрлекләрендә киптергечләр, гөмбә кайнаткычлар, саклыкханәләр һәм башка вакытлы корымалар урнаштырырга;

4) эгәр аларны тормышка ашыру Россия Федерациясенә урман законнары таләпләренә каршы килмәсә, башка хокукларга ия булу.

Урман кишәрлекләрен азык-төлек урман ресурсларын эзерләү һәм дару үләннәрен жыеп алу өчен арендаучы гражданныр һәм юридик затларның хокуклары:

1) урманнарны үзләштерү проектын төзү;

2) урманнардан урманнарны үзләштерү проекты һәм әлеге урман хужалыгы регламенты нигезендә файдалануны гамәлгә ашыру;

3) урман кишәрлегенә аренда шартнамәсе шартларын үтәү;

4) гражданнырның сәламәтлегенә, әйләнә-тирә мохиткә зыян салынуга юл куймау;

5) урманнардан туфрак эрозиясен чикли торган, урманнарның торышына һәм яңадан үсеп китүенә, шулай ук су объектларына һәм башка табигый объектларга тискәре йогынты ясамый торган яисә бу күренешләренә чикли торган ысуллар ярдәмендә файдалану;

6) урманнарда янғын куркынычсызлыгы кагыйдәләрен һәм урманнарда санитар иминлек кагыйдәләрен, шулай ук урманнарны тәрбия кылу кагыйдәләрен үтәү;

7) урманнарда санитар иминлек тәмин итү максатларында санитар-савыктыру чараларын гамәлгә ашыру (һәлак булган һәм зарарланган урман

утыртмаларын кисү, урманнарны чүп-чардан, пычраклардан һәм башка тискәре йогынтылардан чистарту);

8) ел саен урман декларациясе, шулай ук урманнардан файдалану турында хисап, урманнарны билгеләнгән тәртиптә саклау һәм яклау турында хисап тапшыру;

9) Россия Федерациясе законнарында каралган башка вазыйфаларны үтәү.

2.4.1. Урманнардан азык-төлек урман ресурсларын һәм дару үләннәрен төрләре буенча әзерләү һәм жыеп алу өчен файдалану нормативлары (ел саен рөхсәт ителгән күләмнәре) һәм параметрлары

Азык-төлек урман ресурслары әзерләгәндә һәм дару үләннәре жыйганда ел саен урманнардан рөхсәтле файдалануның рөхсәт ителгән күләмнәре 13 таблицада китерелде.

13 таблица.

Азык-төлек урман ресурсларын әзерләгәндә һәм дару үләннәрен жыеп алганда урманнардан файдалану параметрлары

№ п/п	Азык-төлек урман ресурсларының, дару үләннәренен төре	Үлчәү берәмлеге	Әзерләүгә ел саен рөхсәт ителә торган күләме
1	2	3	4
Азык-төлек ресурслары			
1.	Жиләкләр: жир жиләге	т	0,5
	клубника	т	0,5
	кызыл бөрлегән	т	0,5
	кура жиләге	т	3,0
	миләш	т	25,0
	шомырт	т	25,0
	Жәмгысе:	т	54,5
2.	Гөмбәләр: ак	т	2,0
	майлы	т	5,0
	ал гөмбә	т	2,0
	кызыл гөмбә	т	18,0
	каен гөмбәсе	т	20,0
	гөреждәләр	т	3,0
	сары гөмбә	т	3,0
	этәч гөмбәсе	т	1,0
	баллы гөмбә	т	15,0
	Жәмгысе	т	69,0
3.	Чикләвекләр: урман чикләвеге	т	20,0
4.	Агач сутлары: каен	т	100,0
Дару чималы			
5.	Сары мәтрүшкә, икеөйле кычыткан, ландыш, аю табаны, дару ромашкасы,	т	1,0 (коры килеш)

№ п/п	Азык-төлөк урман ресурстарының, дару үләннөренөң төрө	Үлчөү берәмлеге	Өзерлөүгө ел саен рөхсөт ителө торган күлөме
1	2	3	4
	акбаш, эт тигөнөге, канлы үлән, песи үлөнө, сэдөп гөле, лапчатка, үги ана яфрагы, кыр наратбашы һ.б.		

Жилөклөрнөң, гөмбөлөрнөң һәм дару чималларының уңышы 90% очракта жирле халык тарафыннан үзлөштерелө, рөхсөт ителгән хөстөрлек күлөме китерелми.

2.4.2. Өзерлөү һәм жыеп алу чорлары

Кыргый үсүче жимешлөрнө һәм жилөклөрнө өзерлөү катгый рөвөштө билгелөнгән вакытларда гамөлгө ашырыла.

Кыргый үсүче жимешлөрнө һәм жилөклөрнө өзерлөү вакытлары уңышның массакүлөм өлгерү вакыты житүгө бөйле.

Жимеш бирүче ботаклары һәм агачлары жимеш өзерлөү өчен кисү тыела.

Чиклөвөк өзерлөү.

Чиклөвөк өзерлөү ысуллары аренда шартнамөсөндө күрсөтелө. Чиклөвөк өзерлөү өчен урман кишөрлеклөрө арендага тапшырылган затлар чиклөвөк бирүче утыртмаларның саклыгын тэөмин итө.

Чиклөвөк өзерлөгөндө агачлары һәм куаклыклары кисү, шулай ук агачларга һәм куаклыкларга зыян сала торган ысуллардан файдалану рөхсөт ителми.

Гөмбөлөрнө өзерлөү аларның ресурстарын саклауны тэөмин итүче ысуллар белән башкарылырга тиөш.

Аеруча таралган гөмбө төрлөрө, аларны жыеп алу вакыты һәм урыннары 13.1 таблицада күрсөтелде.

13.1 таблица.

Аеруча таралган гөмбө төрлөрө, аларны жыеп алу вакыты һәм урыннары

Аталышы (гөмбө)	Жыеп алу вакыты	Жыеп алу урыны
1	2	3
Жөйле гөмбөлөр	Апрель-май	Агачлары киселгән, янгын чыккан, комлы туфраклы нарат урманнарында
Көжө гөмбөлөрө	Апрель-май	Нарат һәм яфраклы токым урманнарында, куаклыкларда
Ак гөмбө	Июнь-сентябрь	Нарат, чыршы, каен һәм имән урманнарында
Сары гөмбө	Август-сентябрь	Нарат һәм сирөк шытып чыккан чыршы урманнарында
Ал гөмбө	Июнь-октябрь	Барлык урманнарда, лөкин яфраклы урманнарда күбрөк
Каен гөмбөсө	Июнь-октябрь	Каен булган бөтен жирдө үсө
Кызыл гөмбө	Июль-сентябрь	Яшь усак урманнарында һәм усак катнашмалы катнаш

Аталышы (гөмбә)	Жыеп алу вакыты	Жыеп алу урыны
1	2	3
		урманнарда
Майлы гөмбә	Июнь-октябрь	Нарат урманнарында һәм яшь вак нарат урманнарында (культураларда)
Баллы гөмбә	Август-октябрь	Нарат һәм яфраклы токым, аеруча зирек түмәрләрендә
Әтәч гөмбәсе	Июнь-сентябрь	Каен, ылыслы һәм катнаш урманнардагы дымлы уриннарда
Валуй	Июль-октябрь	Барлык урманнарда
Гөреждә	Июль-октябрь	Яфраклы һәм юкә белән чикләвек куаклыклары катнашкан урманнарда
Дуңгыз гөмбәсе	Июнь-октябрь	Ылыслы һәм яфраклы урманнарда урман кырыйларында, юл буйларында, паркларда
Йөнтәс гөмбә	Июль-октябрь	Катнаш һәм каен урманнарында
Шампиньон	Июль-сентябрь	Яшелчә, жиләк-жимеш бакчаларында, паркларда, болынарда, көтүлекләрдә, чүплекләрдә

Дару үләннәрен эзерләү үсемлекләрнең үз вакытында терелүен һәм чимал запасының яңадан үсеп чыгуын тәмин итәрлек күләмнәрдә рөхсәт ителә.

Бер үк аланда (урман утарында) дару үләннәре чималын кабат жыю бары тик билгеле бер үсемлек төрөнә чимал запасы тулысынча яңадан үсеп житкәч кенә рөхсәт ителә.

Дару үләннәренә кайсы да булса төре өчен чималны кабат эзерләү вакытлары турында белешмәләр булмаганда, түбәндәгеләргә таянып эш итәргә киңәш ителә:

1) берьяллык үләннәренә чәчәк өлеше һәм жир өстендәге органнары («үләнә») бер үк аланда 2 елга бер мәртәбә эзерләнә;

2) күпьяллык үләннәренә жир өсте органнары («үләнә») – 4-6 елга бер мәртәбә;

3) күпчелек дару үләннәре төрләрненә жир өсте органнары – 15-20 елга бер мәртәбәдән ешрак түгел.

Төп дару үләннәре, аларны эзерләү урыннары һәм чорлары 13.2 таблицада күрсәтелде.

13.2 таблица.

Төп дару үләннәре

Үләннәренә аталышы	Эзерләнә торган өлешләре	Эзерләү вакыты, ай	Эзерләү урыны
1	2	3	4
Еламсар каен	Бөреләре	Март- апрель	Утыртмалары
Ком меңьяфрагы	Чәчәкләре	Июль- август	Болын кырыйлары, калку урыннар, ярлар, коры мүклекләр һәм ак

Үләннәрнең аталышы	Өзерләнә торган өлешләре	Өзерләү вакыты, ай	Өзерләү урыны
1	2	3	4
			мүклекләр һәм коры наратлыклар
Жете кызыл дүләнә	Чәчәкләре һәм жимешләре	Май, август-сентябрь	Утыртмалары
Гади нарат жиләге	Яфраклары	Апрель-май	Наратлык көртмәлекләре
Дарулык пәси үләнә	Тамыр өлеше	Апрель, сентябрь-октябрь	Көртмәлек аланнары
Өчъяфрак	Яфраклары	Май-август	Урман кырыйлары, болыннар, түбәнге печән чабу урыннары, дымлы урыннар
Елан үләнә	Тамыры	Май-сентябрь	Урман кырыйлары, болыннар, түбәнге печән чабу урыннары, дымлы урыннар
Борычлы тау үләнә	Жир өстендә үсә торган өлеше	Июль-сентябрь	Юеш һәм дымлы каен утыртмалары, түбәнлектәге сазлык, сазланган печәнлекләре
Язгы утчәчәк	Жир өстендә үсә торган өлеше	Май-сентябрь	Дымлы сирәкләнгән утыртмалар, үзәннәрдәге болыннар
Биек сары чәчәк	Тамыр өлеше	Май, сентябрь	Дымлы урман кырыйлары, үзәннәр, аланнар
Дарулык кандала	Чәчәк ату чорында үсемлекнең өске өлеше	Июнь-июль	Коры болыннар, көгүлекләр, ярлар
Гади нарат	Кайрысы	Апрель-июль	Утыртмалары
Дарулык сыбызгы үлән	Чәчәк атмаучы нөсхэләренә тамыр өлешләре	Апрель, сентябрь-октябрь	Үзәнлекләр, елга буйларындагы утыртмалар
Гади мэтрүшкә	Үләнә	Июль-август	Ачык урыннар, печәнлекләр, яфраклы урманнар
Эч йомшарта торган эт шомырты	Жимешләре	Август-сентябрь	Ачык урыннар, печәнлекләр, яфраклы урманнар
Тишек яфраклы сары мэтрүшкә	Үләнә	Июль-август	Ачык урыннар, печән чабу жирләре. Урман аланлыклары һәм болыннар
Ак алтынбаш	Үләнә	Июль-август	Ачык урыннар, печән чабу жирләре. Урман аланлыклары һәм болыннар
Гади балан	Кайрысы, жимешләре	Август-сентябрь	Үзәнлекләр, урман авызлары
Икеөйле кычыткан	Яфраклары	Май-сентябрь	Үзәнлекләр, бушлыклар, дымлы һәм юеш урыннарда сирәкләнгән урманнар
Дарулык кан үләнә	Тамыр өлеше	Август-сентябрь	Үзәннәрдәге сирәкләнгән урыннар, болыннар
Зирексыман эт	Кайрысы	Март-май	Елга буйларындагы һәм ярлардагы

Үләннәрнең аталышы	Әзерләнә торган өлешләре	Әзерләү вакыты, ай	Әзерләү урыны
1	2	3	4
шомырты			яфраклы урманнар
Сары эт шомырты	Тамыры	Май-октябрь	Сулыклар
Май ландышы	Чәчәк ату чорында үләне	Май-июнь	Яфраклы һәм катнаш урманнар
Калган	Тамыры	Апрель, сентябрь-октябрь	Яфраклы урманнар, аланлыклар
Вак яфраклы юкә	Чәчәкләре	Июнь-июль	Утыртмалары
Үги ана яфрагы	Яфраклары	Май-июль	Сазланган печәнлек урыннары
Гади кура	Жимешләре	Июль-август	Агач киселгән урыннар, сирәкләнгән утыртмалар
Гади артыш	Күркәсе-жимешләре	Сентябрь-октябрь	Ылыслы утыртма куакларында
Дарулык тузганак	Тамырлары	Май-октябрь	Печәнлекләр, көтүлекләр, ташландык урыннар, аланлыклар
Соры зирек	Тәлгәшләре	Август-октябрь	Елгалар буенда үсүче утыртмаларда
Гади гөлбадран	Чәчәкләре	Июль-сентябрь	Сирәкләнгән үләнле наратлыклар, аланлыклар, болыннар
Зур көтүче яфрагы	Яфраклары	Июль-сентябрь	Юллар буенда, аланнарда, болыннарда
Ачы әрем	Өске чәчәк атучы өлеше, яфраклары	Июнь-август	Тик яткан урыннар, юллар, ташландык урыннар
Суқыр кычыткан	Үләне	Июнь-август	Юл, яр буйларында, ташландык урыннарда
Гади миләш	Жимешләре	Сентябрь-октябрь	Яфраклы һәм катнаш урманнар
Кара карлыган	Жимешләре, яфраклары	Май-август	Елга тугайлары
Гади нарат	Бөреләре, ылысы	Май-октябрь	Ылыслы диләнкеләр
Коры үлән	Үләне	Июнь-август	Аланнар, ачыклыклар, сазлы болыннар
Гади әнис	Жимешләре	Июль-август	Болыннар, елга буйлары
Гади турак уты	Яфраклары	Май-сентябрь	Коры наратлыклар
Гади меңьяфрак	Жир өстендәге өлеше (үләне)	Май-август	Агач киселгән урыннар, аланнар, ачыклыклар, печәнлекләр
Өч чәчәкле миләүшә	Жир өстендәге өлеше (үләне)	Май-август	Урман авызлары, аланнар, урман юллары
Кыр наратбашы	Үләне	Май-сентябрь	Үзәнлекләр, урман авызлары

Үләннәрнең аталышы	Әзерләнә торган өлешләре	Әзерләү вақыты, ай	Әзерләү урыны
1	2	3	4
Чага (каен гөмбәсе)	Орылары	Гыйнвар-декабрь	Каен утыртмалары
Лобель аксыргагы	Тамыр өлеше	Май-сентябрь	Үзәнлекләр, түбәнлектәге көтүлекләр һәм печәнлекләр
Өч өлешле эт тигәнәге	Үләне	Май-сентябрь	Дымлы елга ярлары, печәнлекләр
Гади шомырт	Жимешләре	Июль-сентябрь	Елга тугайлары
Зур канлы үлән	Үләне	Май-август	Диләнкеләр, чүп үләне үскән урыннар
Коңгырт гөлжимеш	Жимешләре	Август-сентябрь	Сирәкләнгән урманнар, киселгән урыннар

2.4.3. Агач сутлары әзерләгәндә нормативлар һәм параметрлар

Каен сутын әзерләү өлгергән урман кишәрлекләрендә кисәренә 5 елдан да ким булмаган вақыт кала рөхсәт ителә.

Каен сутын әзерләү сайланма кисүләр башкарыла торган утыртмаларда кирт салу ысулы белән гамәлгә ашырыла, кисүгә билгеләнгән агачлардан алу рөхсәт ителә.

Кисеп жибәрү өчен тулылыгы кимендә 0,4 һәм бер гектарга кимендә 200 данә агачлы, бонитетның I-III классларына караган урманның сәламәт өлеше сайлап алына. Кисеп жибәргәндә күкрәк биеклегендәге диаметры 20 см һәм аннан да юанрак булган агачларны билгелиләр.

Агач тамыры башланган жирдән 20-35 см биеклектә канал бораулау эшләрен башкаралар. Агачта бер һәм аннан да күбрәк кирт салу тишәкләре ясалган очракта, алар кәүсәнең бер ягында бер-берсеннән, сут бер савытка агып төшәрлек итеп, 8-15 см ераклыкта урнаштырыла.

13.3 таблица.

Борауланучы каналларның сан нормативлары, агачларның кәүсә диаметрына карап

Агачның күкрәк биеклегендәге диаметры, см	Кирт салганда каналлар саны	Искәрмә
1	2	3
20-22	1	Диаметры 16 см булган агачларга кисәргә бер ел калгач кирт салу рөхсәт ителә, түбәндөгечә басым нормалары булганда: 16-20 см – 1 канал 21-24 см – 2 канал 25 см һәм күбрәк – 3 канал
23-27	2	
28-32	3	
33 һәм күбрәк	3	

Кирт салу чоры тәмамланганнан соң, агачларның чирләп китүен кисәтү максатларында, тишекләр сагыз пастасы белән сылап куелырга яисә агач бөке белән ябылырга һәм вар, бакча замазкасы яисә известьлы балчык белән сылап куелырга тиеш.

Калган елларда каналлар беренче елгы кисеп жиберү каналлары дәрәжәсендә 10 см интервал белән агач кәүсәсе әйләнәсенә теге яисә бу ягына таба бораулана.

Әзерләү үзагачның техник сыйфатларын саклап калырып итеп гамәлгә ашырылырга тиеш

2.4.4. Абага-кара абага әзерләү

Абаганың яшь ботакларын әзерләү аларның үсентеләренә зыян китермәслек алымнар белән гамәлгә ашырылырга тиеш. Абаганы тамыры белән йолкып алу, яфрактарына һәм тамыр үзәгенә зыян китерү тыела.

Кара абага-абага очында иң күбе өчтән артмаган, «өчәрләнгән» дип аталучы, ачылмаган яфрактары булган, бөтенлекле, зыян китерелмәгән яшь ботагы ашарга яраклы дип санала.

Жыярга яраклы яшь ботакларының оптималь биюклегенә – әзерләү районына һәм үсү шартларына карап, 20-25 см алып 30-40 см кадәр. Шытымнарын нигезеннән үк вакыйлар.

Урман абагасы чималын әзерләү бер үк кишәрлектә 3-4 ел буена алып барыла. Аннары үсентеләр торгызылсын өчен тәнәфес ясарга кирәк: чималны бер мәртәбә жыйганда (бер чорга) – 2-3 ел, ике мәртәбә – 3-4 ел.

2.4.5. Урманнарда азык-төлек урман ресурслары әзерләү һәм дару үләннәре жыеп алу өчен файдалану чорлары

Дәүләт мөлкәтендә яисә муниципаль мөлкәттә торган урман кишәрлегенә аренда шартнамәсе РФ УК 72 ст. 3 өл. нигезендә урманнарны азык-төлек урман ресурсларын әзерләү һәм дару үләннәрен жыеп алу өчен файдалану максатларында, РФ УК 36, 43-46 ст., 73.1 ст. 3 өл. 3 п. каралган очрактардан тыш, тугыз елдан кырык тугыз елга кадәрге чорга төзелә.

Урман кишәрлегенә аренда шартнамәсе срогы урман хужалыгы регламентында урманнарда файдалану буенча каралган срокка туры китереп билгеләнә.

2.5. Урманнарда аучылык хужалыгы өлкәсендә эшчәнлек төрләрен гамәлгә ашыру өчен файдалану нормативлары, параметрлары һәм вакытлары

Аучылык хужалыгы кыргый хайваннарның популяцияләре белән рациональ идарә итү һәм ел саен продукция алу рәвешендә урманнарда комплекслы файдалануга үз өлешен кертә.

Ау «Ау турында һәм аучылык ресурсларын саклау турында һәм Россия Федерациясенен аерым закон актларына үзгәрешләр кертү турында» 2009 елның 24 июлендәге № 209-ФЗ федераль закон нигезендә гамәлгә ашырыла.

Урманнардан аучылык хужалыгы алып бару һәм ауны гамәлгә ашыру өчен файдалану РФ УК 25, 36 статьялары белән регламентлана.

Аучылык биләмәләре чикләренә хокукый режимында аучылык хужалыгы өлкәсендә эшчәнлек төрлөрөн башкару рөхсәт ителә торган жирләр кертелә.

2.5.1. Биотехник чаралар исемлеге һәм аларны үткәрү нормалары

Ел саен үткәрелә торган биотехник чаралар күләме 13.4 таблицада китерелде.

13.4 таблица.

Аучылык хужалыгын алып барганда урманнардан файдалану параметрлары

№ п/п	Чараларның төрләре	Үлчәү берәмлеге	Ел саен рөхсәт ителә торган
1	2	3	4
1.	Куяннар өчен ашату мәйданнары ясау	данә	130
2.	Пошилар, кыр кәжәләре өчен жимлекләр урнаштыру	данә	60
3.	Пошилар, кабан дуңгызлары, куяннар өчен тоз салынган катырлар урнаштыру	данә/т	150/3,0
4.	Бөртек калдыклары эзерләү	тонна	5,0
5.	Азык эзерләү һәм хайваннарны ашату: а) пошилар, кыр кәжәләре өчен себеркеләр б) пошилар, кыр кәжәләре, куяннар өчен печән	мең данә тонна	5,0 5,0
6.	Су өслеге дәрәжәсендә чәнечкеләргә кую, шулай ук күлләрнең сай урыннары буйлап онга тарттырылмаган тары, солы, кәрешкә һәм башка культура көлтәләрен сибеп чыгу су өслегенең 1 гектарына 15 көлтә исәбеннән башкарыла.	көлтә/мең данә	5,0
7.	Суерлар, божырлар өчен чуер ташлыклар кору	данә	50
8.	Гөрелдәвекләр кору	данә	50
9.	Кабан өчен ашату кырлары ясау	га	4
10.	Ауны чикли һәм тыя торган аншлагллар, күрсәткечләр урнаштыру	данә	50

2.5.2. Аучылык инфраструктурасы урнаштыру өчен рөхсәт ителгән объектлар исемлеге

Аучылык хужалыгы өлкәсендә эшчәнлек төрлөрөн гамәлгә ашыру өчен урманнардан файдаланучы затларның хокуклары:

1) аучылык хужалыгы өлкәсендә эшчәнлек төрләрэн гамәлгә ашыру өчен тапшырылган урман кишәрлегендә (алга таба – урман кишәрлеге) аучылык инфраструктурасы объектларын төзү чараларын күрергә, шул исәптән:

а) законнардагы таләпләргә туры китереп, аучылык базалары, аучы йортлары, егерьлык кордоннары һәм башка туктап тору пунктлары ясарга;

б) көймә пристаньнары корырга;

в) кыргый хайваннар өчен питомниклар, кинологик корылмалар һәм аучы токымына караган этләр өчен питомниклар, ату манаралары, тирлар, терлек азыгы саклау урыннары, өстәмә ашату корылмалары, печән чабу урыннары, ызаннар, башка вакытлы корылмалар, төзелмәләр һәм аучылык хужалыгы өлкәсендә эшчәнлек төрләрэн гамәлгә ашыру өчен төзекләндерү объектлары булдырырга;

г) законнардагы таләпләргә туры китереп урман юллары һәм аучылык хужалыгы өлкәсендә эшчәнлек төрләрэн гамәлгә ашыру өчен кирәкле башка линияле объектлар төзөргә, аларны ремонтларга һәм үзгәртеп корырга;

2) агач-ботаклардан терлек азыгы (кайры, нәзек ботаклар, яшь ботаклар, кыйммәте аз булган агач һәм куак токымнары яфраклары) һәм аучылык ресурсларына кертелгән жәнлекләргә һәм кошларга ашату өчен печән эзерләргә;

3) гамәлгә ашыруы урман законнарына, аучылык һәм аучылык ресурсларын саклау өлкәсендәге законнарга һәм (яисә) урман кишәрлегенә аренда шартнамәсе шартларына һәм аучылык хужалыгы килешүләренә каршы килмәсә, бүтән хокуклардан файдаланырга.

2.6. Урманнардан авыл хужалыгын алып бару өчен рөхсәтле файдалану нормативлары, параметрлары һәм вакытлары

Авил хужалыгы алып бару өчен урманнардан файдалану аларның урнашкан жирләренә билгеләнеше белән аңлатыла, бу эш урман фонды жирләрендә бары тик урман хужалыгы мәнфәгатьләренә туры килгәндә генә рөхсәт ителә, РФ УК 38 статьясы белән регламентлана, шул ук вакытта, авыл хужалыгында житештерү дип авыл хужалыгы продукциясен, чималын һәм азык-төлеген үстерү генә түгел, аны житештерү, эшкәртү буенча икътисадый эшчәнлек төрләре жыелмасы да санала. («Авил хужалыгын үстерү турында» 2006 елның 29 декабрәндәге № 264-ФЗ 4 ст.).

Авил хужалыгында житештерүгә гадәттә авыл хужалыгы чималын беренчел эшкәртү генә кертелә. Сәнәгатьтә эшкәртү авыл хужалыгында житештерү дип санала алмый.

Әлеге максатта РФ УК 38 ст. 2 өлеше белән авыл хужалыгын алып бару өчен билгеләнгән урман кишәрлекләрендә бары тик вакытлы корылмалар (умарталыклар, киртәләр, әвеслекләр һ.б.ш.) төзү рөхсәт ителә.

Әлеге норма авыл хужалыгын алып бару өчен урманнардан файдалану кысаларында авыл хужалыгы продукциясен сәнәгатьтә эшкәртүне гамәлгә ашырырга мөмкинлек бирми, еш кына хәтта беренчел эшкәртүгә дә.

Капиталь төзелеш объектларын төзөргә кирәк булганда авыл хужалыгы товар житештерүчесенә урманнарда авыл хужалыгы максатлары өчен генә түгел, ә агач материалы һәм башка төрле урман ресурстарын эшкәртү өчен дә урманнарда файдалану таләп ителә (РФ УК 46 ст.).

Авыл хужалыгын алып бару өчен урманнарда файдаланганда алынган продукция бер үк вакытта урман ресурсы булып та саналырга мөмкин.

Авыл хужалыгын алып бару өчен урманнарда файдалану урманчылык территориясендә түбәндәгеләр тарафыннан гамәлгә ашырыла:

1) граждандар, шул исәптән эйдәүче крестьян (фермер) хужалыклары, бакчачылык, яшелчәчелек, терлекчелек белән шөгыльләнүче шәхси ярдәмче хужалыклар;

2) хужалык итүче ширкәتلәр һәм жәмгыятьләр, житештерү кооперативлары, дүлөт һәм муниципаль унитар предприятиеләр, бүтән коммерция оешмалары;

3) коммерциясез оешмалар, шул исәптән кулланучылар кооперативлары, дини оешмалар.

Шәхси ихтыяжлар өчен урман хужалыгы эшчәнлеген гамәлгә ашыру (шул исәптән умартачылык) максатларында жир кишәрлекләре граждандарга түләүсез нигездә чоры билгеләнгән вакытка файдалануга тапшырыла яисә Россия Федерациясе Жир кодексында һәм Россия Федерациясе Гражданлык кодексында билгеләнгән очрақларда сервитут билгеләнә.

Урманнарда авыл хужалыгы алып бару өчен файдалану кагыйдәләре РФ Табигать министрлыгының «Урманнарда авыл хужалыгы алып бару өчен файдалану кагыйдәләрен раслау турында» 21.06.2017 № 314 боерыгы белән билгеләнә.

Әлеге Кагыйдәләрдә авыл хужалыгын алып бару өчен урманнарда файдалануның теләсә кайсы төренә кагыла торган гомуми нигезләмәләр һәм урманнарда алып барыла торган авыл хужалыгы эшчәнлегенә аерым төрләр билгеләүче махсус таләпләр бар.

Авыл хужалыгын алып бару урман парклары зоналарында, тыюлыклы урман кишәрлекләрендә тыела.

Печән чабу һәм умартачылык белән шөгыльләнүдән гайре, су саклау зоналарында, яшел зоналарда, махсус якланучы урман кишәрлекләрендә авыл хужалыгы алып бару тыела.

2.6.1. Печән чабу, авыл хужалыгы терлекләре көтү, умартачылык, төньяк боланчылык, марал үрчетү, авыл хужалыгы культуралары үстерү һәм башка төрле авыл хужалыгы эшчәнлеге, балыкчылык мөмкин булган урман кишәрлекләре мәйданнары турында белешмәләр, шулай ук тиешле нормативлар

Печән чабу

Печәнлекләргә классификацияләгәндә түбәндәгеләр билгеләнә: печәнлекләргә тибы (су баса торган, коры жирдәге, сазланган), табигыймы ул яисә яхшыртылганмы, агач-куаклар басып китү дәрәжәсе, печән эзерләүне

кыенлаштыра торган факторлар, үлөннөң төп төрлөре, аның проектив капламы, куелыгы, уңышлылыгы, сыйфаты. Печәнлекләр майданының 20%ын агач-куаклар басып алган булса, ул агач-куак басып киткән дип, 20%тан артыгын түмгәкләр каплаган булса – түмгәкле дип, табигый һәм чәчелгән үләннәр каплап алган булса – яхшыртылган печәнлекләр дип санала, анда үләннәрне механика ярдәмендә жыярга мөмкин.

Печән уңышын бәяләү: 10 ц/га һәм аннан да күбрәк – яхшы, 6-9 ц/га – уртача, 1-5 ц/га – начар.

Печән чабу жырларен бәяләү

Печәнлекләр өчен түбәндәгеләр кулланыла:

урман утыртылмаган диләнкеләр, ачыклыктар һәм урман жире капламаган һәм урман культуралары утыртып, урманнарны торгызу мөмкин булмаган жырлар;

яхшыртуга мохтаж, печән чабу өчен яраклы жырлар;

реконструкция өчен билгеләнмәгән, кыйммәте аз булган урман үсентеләре кишәрлекләре.

13.5 таблица.

Печән чабу жырларенә сыйфатлама

Печән чабу тибы	Урнашу урыны	Үләне	Печән чабу тибының сыйфаты
Вақытлыча дымы артып киткән коры жырлар	Сизелер-сизелмәс субүлү урыннары	Карчыга үләне, тубылгы, гравилат, тузгак кылган, башаклы үлән, түмәрлек, эт үләне, бөтнек	Уртача
Коры үзәнлекле, үзәнле – ерганаклы	Кече елга үзәннәре, үлән баскан тар яр сөзәкләре һәм төбә тигез булмаган уйсулыклар	Тимофеевка, сольча, кылчыклы үлән, төлке койрыгы, бөтнек	Яхшы
Түбән уртача-артык дымланган	Киң үзән ясаучы түбәнлекләр	Кыяклы, башаклы үлән, кузаклылар	Уртача
Сазлыкланган түбәнлекләр	Грунт сулары якин булган сазлыкланган түбәнлекләр	Дым яратучы кыяклылар, эре башаклы үләннәр	Начар

Урманнардан авыл хужалыгы терлекләрен көтү өчен файдалану

Махсус сакланучы табигать территорияләрендә, су саклау зоналарында, яшел зоналарда, эрозиягә каршы урманнарда һәм махсус якланучы кишәрлекләрдә урнашкан урманнарда кала, бөтен урманнарда да терлек көтү рөхсәт ителә.

Терлек көтү түбәндәгеләрдә рөхсәт ителми:

үсемлек очларына терлек буге житмәслек булганчы (1.5-2.0 м) урман культуралары кишәрлекләрендә;

урман орлыклары үстерү, чыршы, тал, тирэк һәм чикләвек плантацияләрендә;

табигый торгызуга ярдәм итү чаралары уздырыла торган кишәрлекләрдә;

очларына терлек буге житмәслек булганчы (1.5-2.0 м.) яшь урман утыртмаларында;

ылыслы һәм каты яфраклы токымнарны торгызу өчен билгеләнгән, урман утыртмалары белән капланмаган жирләрдә;

су һәм жир эрозиясе белән зарарлаган жирләрдә.

Авыл хужалыгы терлекләренә хужалары түбәндәгеләрне тәмин итә:

урман культураларын, питомникларны, үзе шытып чыккан яшь урман үсентеләрен һәм башка кыйммәтле урман кишәрлекләрен зарарламас өчен киртәләп ала;

авыл хужалыгы терлекләрен көтүче көтә (коймалы көтүлекләрдән һәм бәйләп куюдан гайре).

Кәжә көтү бары тик авыл хужалыгы терлекләренә хужалары тарафыннан алдан киртәләнгән урман кишәрлекләрендә һәм бәйләгән килеш кенә рөхсәт ителә.

Көтүлек категорияләре һәм аларның азык продуктлылыгы

Көтүлекләренә төрләргә бүлгәндә, төбәк шкалаларыннан файдаланып, үләннәрнең проект капланышын, төп төрләрен, аның куелыгын, өстенлек итүче үсемлек төрләрен һәм аларның сыйфатын күрсәтәләр. Алар булмаганда түбәндәгеләргә нигезләнәргә мөмкин:

яхшы жирләр – яхшыртылган һәм су баса торган, кузаклы-бөртекле компонентлар (60% һәм аннан да күбрәк) өстенлек итүче кишәрлекләр; үләннең проект капламы – 60% һәм аннан да күбрәк;

начар жирләр – табигый һәм каты сабаклы үлән басып алган (60% аннан да күбрәк) (эре башаклы үлән, камышлык, ситник) кишәрлекләр; башка үлән компонентларының проект капламы 50%ка кадәр.

13.6 таблица.

Терлек көтүнең 1 баш терлеккә якинча чор нормалары, га

0.5-0.6 тулылыктагы каен өстенлек итә торган яфраклы урманнар	2
0.5 тулылыктагы саф каенлыктар	1.5
Көтүлек өчен яраклы башка урман утыртмалары (1 баш мөгезле эре терлеккә яисә 7 сарыкка)	4-5
Куаклыктар һәм шытымнар булмаган кисенте урыннарында	0.75

Умартачылык

Бал бирүче бал кортлары өчен азык сыйфатында агачлары, куаклары яисә үләнле-куаклы ярусы составында бал бирә торган үләннәре булган урман кишәрлекләре кулланыла.

Умарта ояларын һәм умарталыкларны урнаштыру өчен урман кишәрлекләре иң беренче чиратта урман читләреннән, ачык урыннарда һәм урман үсентеләре капламаган башка жирләрден бирелә.

1000нән артык төрле күпләгән сандагы чәчәк үсемлекләреннән бал кортлары нектар һәм серкә жыя. Аларның бер ишесе – беренче дәрәжәле, икенчеләре икенче дәрәжәле бал бирүчеләр. Алга таба аеруча киң таралган бал бирүче үсемлек төрләренә тасвирлама ясала.

13.7 таблица.

Бал бирүче үсемлекләрнең бал продуктлылыгы

Бал бирүчеләр	Уртача чәчәк ату чорлары		Бал продуктлы- лыгы, кг/га
	башы (датасы)	продуктивлыгы (көн)	
Үги ана яфрагы	12.04	30-60	И*
Чикләвек куагы	20.04	6-9	И*
Жилдәк	20.04	30	И*
Кызыл тал	22.04	5-30	150
Даруханә күкебашы	23.04	30	И*
Кәжә талы	28.04	10	150
Бүре жиләге	30.04	15	И*
Үрмәләк үлән	Апрель	90	И*
Үткен яфраклы өрәңге	08.05	7-10	200
Мурт тал	10.05	5-10	150
Ак тал	11.05	15-20	150
Карлыган	20.05	10-20	50-140
Шомырт	21.05	12	И*
Суқыр кычыткан	24.05	45	100
Чия	23.05	10-12	30-40
Сары акация	25.05	10-14	350
Алмагач	26.05	10-12	20-30
Дүләнә	май	15	И*
Нарат жиләге	май	30	И*
Татар өрәңгесе	май	7-10	100
Миләш	май	10	30-40
Күгән	май	15	25
Зелпе	май	20	И*
Гади чамбыр	май-июнь	34	140
Кара жиләк	май-июнь	30	30
Кыр шалфейе	май-июнь	30-60	110
Мурт эт шомырты	06.06	14	35
Балан	11.06	30-45	И*
Урман курашы	15.06	25-40	60-100
Кырлыган	22.06	45-60	350-400
Зур яфраклы юкә	23.07	14	500-600
Ике еллык ак кандала үләнә	25.06	30	200-300
Жир жиләге	июнь	20	10
Тычкан борчагы	июнь-июль	30-40	180-370

Бал бирүчеләр	Уртача чәчәк ату чорлары		Бал продуктлы- лыгы, кг/га
	башы (датасы)	продуктивлыгы (көн)	
Дарулык шалфей	июнь-июль	47	117-133
Сары кандала үләне	июнь-июль	30-40	150-200

Искәрмә: П* – табышны тотып торучы тибы билгеләнде.

13.8 таблица.

Юкә чәчәк атканда жыеп алырга мөмкин булган бал, кг/га
(гомуми бал продуктлылыгыннан 30%)

Яше, ел	I-II бонитет		III бонитет		IV-V бонитет	
	тулылыгы					
	0,3-0,5	0,6-1,0	0,3-0,5	0,6-1,0	0,3-0,5	0,6-1,0
20	29	32	22	25	11	14
30	115	137	86	104	65	76
40	155	187	133	162	104	126
50	190	223	169	198	137	162
60	216	248	198	227	166	191
70	227	270	205	245	184	216
80	227	270	216	259	194	230
90	205	248	209	252	187	223
100	198	230	198	230	173	198
110	176	209	173	205	137	166
120	162	190	155	184	115	137
130	140	165	133	155	97	115
140	126	148	112	133	83	97
150	108	130	94	115	68	83

Башка токым утыртмаларындагы юкәлекләрнең һәм юкәнең бал продуктлылыгы

13.9 таблица.

Нормаль юкәлекләрнең продукт бирүчәнлеге

Яше	Утыртмаларның тулылыгы		
	1,0-0,8	0,7-0,6	0,5-0,3
20	6.45	6.24	5.04
30	28.12	27.73	22.87
40	43.35	42.49	35.32
50	53.09	52.04	42.98
60	61.52	60.25	49.93
70	66.44	65.14	54.03
80	59.04	67.25	56.05
90	67.29	65.96	54.50
100	62.11	60.65	50.57
110	55.49	54.24	45.13
120	48.72	47.71	39.57
130	41.30	40.43	33.67
140	35.18	34.47	28.63
150	30.08	29.34	24.46

Төрле утыртмалар составында юкәнең бал продуктлылығын хисаплау өчен түбәндәге формула тәкъдим ителә:

$$M = N \times 0.1K \times C \times S, \text{ биредә}$$

M – кишәрлектә юкәнең бал продуктлылығы;

N – 1 гектарга карата бал продуктлылығы (табл.);

K – утыртмалар составында юкә коэффиценты;

C – юкәнең чәчәк ату озынлыгы, көннәр (14 көнгә тигез кабул ителә);

S – бүлемтек мәйданы.

Гомуми мөмкин булган нектар запасын билгеләгәндә бал кортларының нектарның иң күбе 30%ын гына жыеп алуын исәпкә алырга кирәк.

Тагын шунысын да искәртәргә кирәк, районнарда нектар пробаларын сайлап алу һәм үсемлекләрнең һәм биләмәләрнең бал продуктлылығын ачыклау белән берлектә алып барылучы умарталык кишәрлекләренә бал продуктлылығын исәпләү эше, – бары тик фәнни хезмәткәрләр яки шушы максатлар өчен эзерләнгән эзләнү экспедицияләре белгечләре тарафыннан гына башкарылырга мөмкин булган, гажәеп рәвештә бик катлаулы хезмәт.

Авыл хужалыгы культураларын үстерү

Авыл хужалыгы культураларын үстерү һәм башка төрле авыл хужалыгы эшчәнлеген алып бару өчен, аларда урман торгызу эшләрен үткәргәнчегә кадәр, урманның булмаган жирләр, шулай ук урман утыртылмаган диләнкеләр, ачык урыннар һәм башка, урман үсемлекләре белән капланмаган жирләр файдаланыла.

Авыл хужалыгы культуралары үстерү һәм башка төрле авыл хужалыгы эшчәнлеген алып бару өчен кулланыла торган урман кишәрлекләрендә химик һәм биологик препаратлар «Пестицидлар һәм агрохимикатлар белән сак эш итү турында» 1997 елның 19 июлендәге № 109-ФЗ федераль закон нигезендә кулланыла.

Әлеге өлештә авыл хужалыгын алып бару өчен урманнарда файдалануның гамәлдәге хокукый жайга салынышына урманнарда авыл хужалыгы эшчәнлеген гамәлгә ашыручы затларга түбәндәге бурычлар йөкләнү турындагы нормалар өстәмә булып санала:

- 1) гражданның сәламәтлегенә һәм әйләнә-тирә мохиткә зыян салынуга юл куймау;
- 2) урманнарда файдаланганда туфрак эрозиясен туктату, урманнарның торышына һәм аларны яңадан үстерүгә карата, шулай ук су һәм башка төрле объектларга тискәре йогынтыны булдырмау яисә чикләү.

Урманчылык территориясендә төньяк боланчылык, марал үрчетү, балыкчылык гамәлгә ашырылмый.

2.6.2. Урманнардан авыл хужалыгы алып бару өчен файдалану параметрлары

14 таблица.

Урманнардан авыл хужалыгы алып бару өчен файдалану параметрлары

№ п/п	Файдалану төрләре	Үлчәү берәмлеге	Ел саен рөхсәт ителүче күләм
1	2	3	4
1.	Сөрүлектән файдалану	га	50
2.	Печән чабу	га/тонна	956/670
3.	Авыл хужалыгы терлекләре көтү:		
	а) урманда	га/баш	21500/8600
	б) утлавыкларда, жәйләүләрдә	га/баш	715/480
4.	Умартачылык		
	а) бал бирүчеләр:		
	- юкә (урманнарның бал бирә торган урыннары)	га	7500
	- печәнлекләрдә, аланлыкларда, агач киселгән урыннарда үләннәр	га	1430
	б) бал продуктлылыгы:		
	– юкә	кг/га	100
	– үләннәр	кг/га	100
	в) умарта ояларын тәэмин итү мөмкинлеге	күләме	2500

2.7. Урманнардан фәнни-тикшеренү һәм мәгариф эшчәнлеген гамәлгә ашыру өчен файдалану нормативлары, параметрлары һәм чорлары

Россия Федерациясе урман законнары нигезендә фәнни-тикшеренү һәм мәгариф эшчәнлеген гамәлгә ашыру өчен урман кишәрлекләре дөүләт учреждениеләренә, муниципаль учреждениеләргә – даими (вакыты чикләнми) файдалануга, башка фәнни оешмаларга, белем бирү оешмаларына арендага бирелә.

Урман кишәрлекләрендә урманнарны, табигатьнең бүтән компонентларын өйрәнү, алардан файдалану, аларны саклау, яклау торгызу өлкәсендә укуыту-тәҗрибә базасы объектлары (полигоннар, урман табигатен өйрәнү, урманнарны исәпкә алу алымнарына, урман үсентеләрен кисүгә, урманнарны торгызуга өйрәтү һәм башка чаралар өчен тәҗрибә майданчыклары), укучыларга тәҗрибәдә ныгыту өчен махсус белемнәр һәм күнекмәләр бирү өчен урман инфраструктурасының кирәкле объектларын

төзү һәм алардан файдалану урманнардан фәнни-тикшеренү һәм мәгариф эшчәнлеген гамәлгә ашыру өчен файдалануга керә.

Фәнни-тикшеренү һәм мәгариф эшчәнлеген гамәлгә ашыру өчен урманнардан файдалану элеге Урман хужалыгы регламенты һәм урманнарны үзләштерү проекты нигезендә тормышка ашырыла.

Урманнарны фәнни-тикшеренү һәм мәгариф эшчәнлеген өчен файдаланганда түбәндәгеләр рөхсәт ителә:

махсус тамгалар, мәгълүмати һәм башка төрле, мәгариф эшчәнлеген, фәнни-тикшеренү эшләре гамәлгә ашырыла торган территорияне чикли торган күрсәтмәләр урнаштыру;

фән һәм мәгариф максатларында урман утыртмаларын кисү;

урман инфраструктурасын төзү;

фәнни-тикшеренү эшләнмәләрен һәм тәҗрибә-конструкторлык эшләрен әзерләү, аларның нәтижәләрен тәҗрибә-житештерүдә тикшерү һәм гамәлгә кертү максатларында урманнарны саклау, яклау, яңадан үстерү һәм файдалану буенча эксперимент эшчәнлеген гамәлгә ашыру;

укуту-тәҗрибә базасы объектларын төзү һәм алардан файдалану;

урманнарны үзләштерү проектында каралган бүтән төрле эшләр.

Урманнарны фәнни-тикшеренү һәм мәгариф эшчәнлеген өчен файдаланганда түбәндәге очраklar булмаска тиеш:

тапшырылган урман кишәрлегеннән читтә урман утыртмаларына, үсемлекләр капламына һәм туфракка зыян салу;

тапшырылган урман кишәрлеген һәм аннан читтәге территорияләргә төзелеш һәм көнкүреш калдыклары, агач калдыклары, бүтән калдыклар белән чүпләү;

тапшырылган урман кишәрлегенә майданын һәм аннан читтәге территорияләргә химик һәм радиоактив матдәләр белән пычрату;

транспорт чараларының һәм бүтән механизмнарның тапшырылган урман кишәрлегеннән читтәге юллардан гайре ирекле маршрутлар буенча узуы.

Фәнни-тикшеренү һәм мәгариф эшчәнлеген башкару өчен урманнардан файдаланучы затлар түбәндәгеләргә тәмин итә:

урман кишәрлеген, аның янәшәсендәге урман аланнарын, ясалма һәм табигый су агып чыгу урыннарын төзелеш, урман кисү, көнкүреш һәм бүтән калдыклардан, агулы матдәләрдән даими рәвештә чистартып тора;

эшчәнлек барышында жиңерелгән юлларны, киптерү канауларын, дренаж системаларын, шлюзларны, күперләргә, башка гидротехника корылмаларын, квартал баганаларын, квартал юлларын торгыза;

элегә затлар гаебә белән барлыкка килгән һәлакәт очраklarын, урман янгыннарын булдырмый калу, шулай ук башка шундый хәлләргә бетерү буенча кирәкле чаралар күрә.

Фәнни-тикшеренү һәм мәгариф эшчәнлеген гамәлгә ашыру өчен урманнардан рөхсәтле файдалану вакытлары элегә Урман хужалыгы регламентының гамәлдә булу вакыты белән чикләнә.

Урманнардан фәнни-тикшеренү эшчәнлеге, мәгариф эшчәнлеге өчен файдаланучы дәүләт учреждениеләре, муниципаль учреждениеләр, башка фәнни оешмалар, мәгариф оешмалары хокуклы:

урман кишәрлегенә аренда шартнамәсе шартлары нигезендә урманнардан файдалануны гамәлгә ашырырга;

мәгариф эшчәнлеге, фәнни-тикшеренү эшчәнлеге гамәлгә ашырыла торган территорияне чикли торган махсус тамгалар, мәгълүмати һәм бүтән төрле күрсәткечләр куярга;

фәнни һәм мәгариф максатларында урман агачларын кисәргә;

РФ УК 13 ст. 1 өл. нигезендә урман инфраструктурасы (урман юллары, урман складлары һәм башкаларны) ясарга;

фәнни-тикшеренү, тәҗрибә-конструкторлык эшләре нәтижәләрен эштә сынау-тикшереп карау һәм гамәлгә кертү максатларында урманнардан файдалану, саклау, яклау, яңарту буенча тәҗрибәләр эшчәнлеген гамәлгә ашырырга;

урманның экологик системасына йогынтысын өйрәнү өчен химик, биологик һәм башка төрле чараларга сынаулар уздырырга;

фәнни һәм уку-тәҗрибә базасы объектлары булдырырга һәм алардан файдаланырга;

әгәр аларны тормышка ашыру Россия Федерациясенә урман законнары таләпләренә каршы килмәсә, башка хокукларга ия булырга.

Урманнардан фәнни-тикшеренү эшчәнлеге, мәгариф эшчәнлеге өчен файдаланучы дәүләт учреждениеләре, муниципаль учреждениеләр, башка фәнни оешмалар, мәгариф оешмалары бурычлы:

РФ УК 88 ст. 1 өл. ярашлы рәвештә урманнарны үзләштерү проекты төзү;

урманнарны үзләштерү проекты нигезендә урманнардан файдаланырга һәм урманнарны саклау, яклау, торгызу буенча чаралар уздырырга; урман кишәрлегенә аренда шартнамәсе шартларын үтәргә;

урманнардан туфрак эрозиясен чикли торган, урманнарның торышына һәм яңадан үсеп китүенә, шулай ук су һәм башка табигый объектларга тискәре йогынты ясамый торган яисә бу күренешләргә чикли торган ысуллар һәм технологияләр ярдәмендә файдалану;

урманнарда янғын куркынычсызлыгы кагыйдәләрен, урманнарда санитар иминлек кагыйдәләрен үтәү;

РФ УК 26 ст. 2 өл. ярашлы рәвештә ел саен урман декларациясе тапшыру;

РФ УК 49 ст. 1 өл. нигезендә урманнардан файдалану турында хисап тапшырырга;

РФ УК 60 ст. 1 өл. нигезендә урманнарны саклау һәм яклау турында хисап тапшырырга;

РФ УК 91 ст. 4 өл. ярашлы рәвештә дәүләт урман реестрына билгеләнгән тәртиптә РФ УК 91 ст. 2 өл. каралган документлаштырылган мәгълүматларны тапшырырга;

2.8. Урманнардан рекреация эшчэнлеген гамэлгә ашыру өчен файдалану нормативлары, параметрлары һәм чорлары

2.8.1. Урманнардан рекреация эшчэнлеген гамэлгә ашыру өчен файдалану нормативлары

Рекреация эшчэнлеге РФ УКда ял итүне, туристлык, физкультура-савыктыру һәм спорт эшчэнлеген оештыруга кагылышлы эшчэнлек буларак карала.

Урманнардан мондый файдалану (РФ УК 41 ст.) урман кишәрлекләре бирүне таләп итә, әмма урман ресурсларын жыймауны күз алдында тотат торган эшчэнлек төренә кертелә, бирелгән урман кишәрлекләрендә кирәкле урман инфраструктурасы, шул исәптән вакытлы корылмалар булдырыла, территория төзекләндерелә (РФ УК 13, 41 ст.).

Рекреация эшчэнлеген оештыру үзгәлекләре 21.02.2012 № 62 Рослесхоз боерыгы белән расланган Урманнардан рекреация эшчэнлеген гамэлгә ашыру өчен файдалану кагыйдәләрендә (алга таба – Кагыйдәләр) бәян ителә.

Урманчылык урманнары ландшафтларының төркемнәре һәм типлары буенча түбәндәгечә бүленгән, аның күрсәткечләре 14.1 таблицада китерелде.

14.1 таблица.

Ландшафтларның төркемнәре һәм типлары

Төркемнәре	Типлары	Урман ябалдашының гомуми йомыклығы
1	2	3
Ябык	Горизонталь йомык агачлар	1,0-0,6
	1,5 метрдан артыграк биеклектә булган шытымнар һәм урманчык ярусын исәпкә алып, вертикаль йомылган агачлар	1,0-0,6
Яртымачык	Агачларын тигез урнаштырып сирәкләнгән, сирәк шытымлы һәм 1,5 метрдан артмаган үсентеләре булган яисә алардан башка урман	0,5-0,3
	Агачларын тигез урнаштырып сирәкләнгән, сирәк шытымлы һәм 1,5 метрдан артмаган үсентеләре булган яисә алардан башка урман	0,5-0,3 (төркемнәрдә- 0,7-0,6)
	1,5 метрдан биегрәк үсентеләр	0,5-0,4
Ачык	Сирәклекләр, биеклегенә бәйсез рәвештә куаклар сирәк кенә шытып чыга башлаган, берән-сәрән агачлары булган кишәрлекләр	0,2-0,1
	1,5 метрга кадәр биеклектә урман яисә куаклыклар торгызылган урыннары булган кишәрлекләр (куелыгына карап)	
	Агач-куаклык үсемлекләре булмаган кишәрлекләр	

Рекреация басымы билгеле бер вакыт эчендә (сәгать, көн, ай, чор, ел) урманнарның бер берәмлек мәйданында (1 гектарда) ял итүче кешеләр саны белән билгеләнә.

Урман утыртмаларына иң көчле рекреация басымы елның жылы вакытына туры килә, гәрчә кайбер спорт төрләре кышын да гамәлгә ашырыла.

Түбәндә урман кишәрлекләрен бәяләү, утыртмаларга рөхсәт ителүче рекреация басымы шкалалары һәм урман кишәрлекләрен рекреация эшчәнлеген гамәлгә ашыру өчен арендага тапшырганда урман кишәрлекләрен эзерләгәндә территорияләрне төзекләндерү буенча файдалану зарурлыгы булган якынча нормалары китерелә.

14.1.1 таблица.

Урман тирәлегенә рекреация деградиясен бәяләү шкаласы

Кишәрлеккә сыйфатлама	Рекреация деградиясе стадияләре
1	2
Урман тирәлеге бозылу күренешләре юк, агачлар һәм куаклар үсеше нормаль, аларда механик бозылулар юк; шытып чыкканнары һәм куаклары (төрле яшьтәге) тереклек итәргә сәләтле. Мондый урман тибына хас булган мүк һәм үлән капламы; аяк асты түшәмәсе (сыгылмалы) бозылмаган. Рекреацияне жайга салу таләп ителми.	1
Урман тирәлеге сизелер-сизелмәс үзгәргән һәм агачлар һәм куаклар үсеше начарланган, аларда берән-сәрән механик бозылулар бар; шытып чыкканнары һәм куаклары (төрле яшьтәге) яшәрлек, уртача куелыкта, 20%ка кадәр зарарланган һәм кипкән нөсхәләре бар. Мүк белән проект капланышы – 20%ка кадәр, үлән капламы – 50%ка кадәр (шулардан 1/10 – болын үсемлекләре); аяк асты урман япмасы берәз бозылган, туфрак һәм аяк асты урман япмасы тыгызланган; агачларның аерым тамырлары шәрәләнгән, туфракның 5%ка кадәр мәйданы минераль өлешенә кадәр тапталган. Рекреация эшчәнлеген жайга салу таләп ителә.	2
Урман тирәлеге шактый үзгәргән һәм агачлар һәм куаклар үсеше зәгыйфьләнгән, кәүсәләр 10% ка кадәр механик зарарланган; шытып чыкканнары һәм куаклары (бер үк яшьтәге) зәгыйфьләнгән, уртача куелыкта яисә сирәк, 21-50% зарарланган һәм зәгыйфьләнгән нөсхәләр. Агачларның кәүсәләре тирәсендә мүк, аларның проект капламы 70-60% (шулардан 2/10 – болын үсемлекләре, чүп үләннәре күренә). Түшәмә һәм туфрак житәрлек тыгызланган, тамырлары шәрәләнгән агачлар бик күп, мәйданның 6-40% туфракның минераль өлешенә кадәр тапталган. Рекреация эшчәнлеген актив жайга салу таләп ителә.	3
Агач-болын тибындагы урман тирәлеге бик нык үзгәргән, агачлар шактый зәгыйфьләнгән, кәүсәләре 11-20% ка кадәр механик зарарланган; шытымнары һәм үсентеләре тереклек итәргә сәләтле түгел (башлыча чөчөкләрдә), сирәк яисә бөтенләй юк, 50% артык нөсхәләре зарарланган яки корыган. Мүкләр бөтенләй юк, үләннең проект капламы 59-40% (шул исәптән 1/2 өлешенә кадәр болын үсемлекләре һәм чүп үләннәре тәшкит итә). Тамырлары шәрәләнгән агачлар күп, ачык урыннарда аяк асты түшәмәсе юк, мәйданының 41-60% өлешендә туфрак минераль өлешенә кадәр	4

Кишәрлеккә сыйфатлама	Рекреация дегра-циясе стадияләре
1	2
тапталган. Рекреация эшчәнлеген катгый рәвештә чикләү зарури	
Урман тирәлеге дегра-циялән-гән; агачлары сирәклән-гән, чәчәклек-болын тибында, агачлары нык зәгыйфьлән-гән яисә корый, 20%тан артык өлеше механик зарарланган; шытымнары, үсентеләре, мүкләре, аяк асты түш-мәсе юк, үләннең проект капламы 10%ка кадәр (шул исәптән 3/4 өлешендә диярлек болын үсемлекләре һәм чүп үләннәре), күп агачларның тамырла-ры шәрәлән-гән һәм зарарланган. Майданының 60%ыннан артык өлешендә туфрагы минерал өлешенә кадәр тапталган. Рекреация рөхсәт ителми.	5

14.1.2 таблица.

Кишәрлеккә санитар-гигиена бәяләмәсе шкаласы

Кишәрлеккә (бүлемтеккә) сыйфатлама	Классы (балл), санитария-гигиена ягыннан бәяләү буенча
1	2
Кишәрлекнең торышы яхшы санитар хәлдә, һавасы чиста, аэрациясе яхшы, техноген шау-шулар, канәчкеч бөжәкләр, үтеп чыкмаслык булып үскән куе үсемлекләр юк. Хуш исләр, урман авазлары, матур төсләр бар.	1
Кишәрлек шактый яхшы санитар хәлдә, берәз гына чүплән-гән, берән-сәрән кипкән агачлар бар, һава берәз пычрак, вакыт-вакыт техноген шау-шулар була яисә бөтенләй юк	2
Кишәрлек начар санитар хәлдә, черегән үзагач белән тулган, чүплән-гән. Чүп өелгән урыннар, карьерлар һәм чокырлар бар, һава бик нык пычран-ган (шул исәптән начар исләр килә). Жилле, бик күләгәле урын, техноген шау-шулар югары дәрәжәдә, кан эчкеч бөжәкләр бик күп, артык дымлы, үтеп чыкмаслык куелыклар бар	3

Искәрмә. Билге кишәрлекнең санитар торышын даими рәвештә күзәтүләр нәтижәсендә бирелә.

14.1.3 таблица.

Утыртмаларның биологик тотрыклылыгын бәяләү шкаласы

Тотрыклылык класслары	Агымдагы коелу процессларының күләме (корый торган агачлар һәм саф коры-сары)	Гомуми кору күләме (2 нче һәм 3 нче торыш төркеме агачлары + чүп-чар белән тулу)	Корткычлар һәм авырулар булу	Урман тирәлегенең торышы
1	2	3	4	5
1 – тотрыклы	2%ка кадәр (урта өлешендә 1,3 м диаметрлы агачлар хисабына)	5%ка кадәр	Юк яки берән-сәрән зәгыйфьләнү очраклары	Зәгыйфьләнмәгән
2 –	Корып кубу күләме	6%-40%	Массакүләм	Кагыйдә буларак,

Тотрыклылык класслары	Агымдагы коелу процессларының күлөме (корый торган агачлар һәм саф коры-сары)	Гомуми кору күлөме (2 нче һәм 3 нче торыш төркеме агачлары + чүп-чар белән тулу)	Корткычлар һәм авырулар булу	Урман тирәлегенен торышы
1	2	3	4	5
тотрыклылыгы зәгыйфьләнгән	табигый кору күлөмәннән 2 һәм аннан күбрәк мәртәбә артып китә (уртасына якин өлешендә 1,3 м диаметрлы агачлар хисабына)		таралырга һәм күп санда булырга мөмкин	зәгыйфьләнгән, тулылыгы тигез түгел яки түбән
3 – тотрыклылыгы беткән	Шул ук	40% һәм аннан күбрәк (усаклыклар өчен 50% һәм күбрәк, тулылыгы 50 ким)	Шул ук	Шул ук

Искәрмәләр:

2 нче биологик тотрыклылык классына караган агачлыктарда – сайланма, 3 нчедә тоташ санитар кисүләр үткәрелә (башка хужалыкка бәйлә эмерләр булмаганда).

2 нче һәм 3 нче биологик тотрыклылык классларына карый торган утыртмаларның суммар мәйданы санитар торышы канәгатьләндерерлек булмаган утыртмалар мәйданын тәшкил итә.

Үтүчәнлек:

- 1 – яхшы;
- 2 – уртача;
- 3 – начар.

Күрүчәнлек:

- 1 – яхшы;
- 2 – уртача;
- 3 – начар.

14.1.4 таблица.

Кишәрлеккә эстетик бәяләмә шкаласы

Классы,	Утыртмалары	Ачык урыннар
1	2	3
1	Озын һәм киң ябалдашлы, сәламәт һәм матур куаклары һәм уртача	1,0 га кадәр мәйданы (ачыклыктар, аланнар), яхшы дренажланган әйбәт һәм коры

Классы,	Утыртмалары	Ачык урыннар
1	2	3
	куеылыкта шытымнары булган I-II бонитет класслы ылыслы һәм яфраклы утыртмалар. Яхшы үтеп керүчәнлекле, чүпләнмәгән кишәрлек	туфрак; катлаулы, борылмалы чикләре булган 1 гектардан 3 гектарга кадәр мәйданлы, яхшы билгеләнгән рельефлы, декоратив урман авызлары булган кишәрлекләр, берән-сәрән декоратив агачлары яисә формалашкан агач-куак төркемнәре; декоратив үсемлекләр белән әйләндереп алынган, ярлары күренеп торган зур булмаган матур сулыклары бар
2	Составында 5 берәмлек зирек һәм усак катнашындагы III бонитет классына караган утыртмалар, – ябалдашларының киндәге һәм зурлыгы уртача, куе, яшь үсентеләре белән куаклыклары жәберләнгән булганда. Өлешчә чүпләнгән урын (5 м ³ /га кадәр)	Чикләренәң конфигурациясе гади рәвешле булган зур күләмле ачык урыннар; вак декоратив үсемлекләр белән әйләндереп алынган сулы урыннар; агач үсми торган, куаклыклар басып алган кишәрлекләр
3	Зирек һәм усак, шулай ук IV-V бонитет класслы ылыслылар өстенлек иткән үсентеләр. Агачларның ябалдашлары начар үсеш алган. Чүп-чар һәм коры-сары белән тулу дәрәжәсе: 5 м ³ /га һәм күбрәк	Урман утыртылмаган киселгән урыннар, сөрүлекләр, электрүткәргеч линияләр, хужалыклар, сазлыклар һәм башка ачык мәйданнар, декоративлыгы түбән булган сулыклар

Искәрмәләр:

Ачык ландшафтларны эстетик бәяләү түбәндәге күрсәткечләренә исәпкә алып уздырыла:

- 1) жирлектәге урыны, туфрак дымлылыгы, үтүчәнлек;
- 2) кишәрлекнең күләме һәм конфигурациясе;
- 3) урман кашакларының һәм жирлекнең, ачык урыннарны чолгап алган урыннарның гүзәллеге;
- 4) берән-сәрән яки зур булмаган агачлар төркемнәре һәм куаклыклар булу һәм аларның сыйфаты, урнашу холкы;
- 5) үлән һәм мүк катламының сыйфаты;
- 6) сулыкларның күләме һәм конфигурациясе, ярларының һәм әйләнә-тирәсендәге үсемлекләренәң холкы, су өслегенәң ял итүчеләр өчен коенырга мөмкин булуы, сулыкның санитар торышы һәм ял итү һәм коену өчен аннан файдалану мөмкинлеге.

Рекреация басымына карап, урман кишәрлекләреннән ял итү өчен файдалану режимы түбәндәгечә булырга мөмкин:

- 1) ирекле – гектарына 5 кешелек басым булганда (тыныч ял итү өчен аз төзекләндерелгән зона);
- 2) уртача-жайга салына торган – гектарына 6-20 кешелек басым булганда (актив ял итү өчен рекреация объектлары белән житәрлек дәрәжәдә тәэмин ителгән зона);

3) катгый рәвештә жайга салына торган – гектарына 20 кешедән артык басым туры килгәндә (актив ял итү өчен аерым урман кишәрлекләре, алар максимал рәвештә төзекләндерелгән булырга тиеш).

14.1.5 таблица.

Рекреация билгеләнешендәге урманнарда төп хужалык чаралары һәм урманнардан файдалану төрләре

№ п/п	Чараларның аталышы	Вазыйфаи зоналар		
		актив ял	чыгып керүгә бәйлә	фауна тынычлыгына бәйлә
1	2	3	4	5
I. Урман хужалыгы чаралары				
1.	Урманнарны тәрбияви кисүләр, түбәндәге максатларда:			
	Ландшафтларны рәвешкә китерү	+	+	–
	Азкыйммәтле үсемлекләрне юк итү	+	+	+
	Табигый янартылуға булышу	+	+	+
	Үсентеләрне тәрбия кылу	+	+	+
	Гамәлдәге һәм ясалган урман ландшафтларын тәрбия кылу	+	+	+
	Утыртмаларның рәвешен үзгәртү һәм яңарту	+	+	–
2.	Реконструкция кисүләре	+	+	–
3.	Башка төрле кисүләр, түбәндәге максатларда:			
	Ачык ландшафтлар ясау, ерактагы күренешләрне чистарту	+	–	–
	Күренә торган урыннарда рекреацияләү ягыннан караганда тулы булмаган үсемлекләрне юкка чыгару	+	–	–
	Ял итү һәм төзекләндерү объектларын төзү өчен мәйданнарны чистарту	+	+	–
	Ачык ландшафтларны һәм күренеп тора торган урыннарны тәрбия кылу	+	+	–
4.	Агачлар һәм куаклыклар утырту, түбәндәге максатларда:			
	Ландшафтларны рәвешкә китерү	+	+	–
	Урманның санитария-гигиена үзенчәлекләрен һәм утыртмаларның тотрыклылыгын арттыру	+	+	–
	Урманны торгызу	–	+	+
	Ремизлар ясау	–	–	+
	Утыртмаларны реконструкцияләү	+	+	–
5.	Болынлы газоннар булдыру	+	–	–
6.	Ачык урыннарда үлән капламын карап тоту	+	+	–
7.	Табигать саклау чаралары	+	+	+
8.	Санитар-яклау чаралары, ш.и.	+	+	+

№ п/п	Чараларның аталышы	Вазыйфаи зоналар		
		актив ял	чыгып керүгә бэйле	фауна тынычлыгына бэйле
1	2	3	4	5
	санкисүләр			
9.	Янгынга каршы чаралар	+	+	+
10.	Урманга хилафлык килүләрне һәм ял итүчеләр тарафыннан урманга зыян салынуларны профилактикалау	+	+	+
II. Биотехника чаралары һәм фаунаны саклау				
1.	Хайваннарның тереклек итү шартларын яхшырту	–	–	+
2.	Ашату майданнары ясау һәм хайваннарны ашатып тору	–	+	+
3.	Оялыктар ясау һәм элөп кую	+	+	+
4.	Урман хужалыгы эшләрөн регламентлау һәм чикләмәләр кертү	–	–	+
III. Территорияне төзекләндерү				
1.	Юл-сукмак челтәрләре, ясалма корылмаларга автотукталышлар ясау	+	+	–
2.	Рекреация маршрутларын төзү	+	+	–
3.	Күзөтү нокталарын һәм карау майданнарын ясау	+	+	–
4.	Ял итү майданнары ясау һәм аларны жиһазлау	+	+	–
5.	Кече архитектура рәвешләрөн һәм урман-парк жайланмаларын төзү һәм урнаштыру	+	+	–
6.	Визуаль мәгълүмат	+	+	+
7.	Күрсәтмәле агитация	+	+	–
8.	Куну урыны булган, жәйге, стационар типтагы ял урыннары ясау һәм жиһазлау	+	–	–
9.	Төзекләндерү объектларын карау, аларны ремонтлау	+	+	+
IV. Урманнан файдалану				
1.	Өлгергән һәм картайган урман утыртмаларын кисү	–	–	–
2.	Урман торгызуга бэйле агач кисүләр	–	–	–
3.	Печән чабу	+	+	–
4.	Терлек көтү	–	–	–
5.	Жиләкләрне, гөмбәләрне, чикләвекләрне һәм һәм һәм һәм	+	+	–
6.	Дару чималын һәм һәм һәм	+	+	–
7.	Умартачылык	–	–	–

Искәрмәләр: «+» тамгасы – файдалану рөхсәт ителә;
«–» тамгасы – файдалану рөхсәт ителми.

2.8.2. Рекреация эшчэнлегенэ бэйле зона кварталларының һәм (яки) аларның өлешлэре исемлеге

Кишәрлек урманчылыклары буенча рекреация эшчэнлеге зонасының кварталлар исемлеге элге регламентның 5 таблицасында китерелде.

Рекреациясе эшчэнлеген гамэлгэ ашыру өчен чикләрендэ объектлар (физик культура-савыктыру, спорт һәм спорт-техника корылмалары) төзү, үзгәртеп кору һәм эксплуатациялэү күздэ тотылган урманнарны планда үзләштерү зоналары:

№ п/п	Файдаланучының аталышы	Аренда шартнамәсенен №	Шартнамәне теркәү датасы	Файдалану максатлары	Кишәрлек урманчылыгы	Квартал, бүлемтек	Мәйданы, га
1	2	3	4	5	6	7	8
1	Мөслим районының мәктәптән тыш эшлэү үзэгә	№ 76, 29.03.2011 ел	13.09.08 ел, №16- 16- 04/001/20 08-537	Рекреация	Мөслим	35 бүл. 16	1,8
2	«Спорт һәм һөвәскәр балыкчылык клубы» КБП	№3, 23.06.08 ел.	13.09.08 ел, №16-16- 04/001/20 08-537	Рекреация	Юртау	Кв. 185, бүл. 1	0,5
Рекреация эшчэнлеген гамэлгэ ашыру буенча барлыгы							2,3

2.8.3. Рекреация эшчэнлегенэ бэйле зона территориясен вазыйфай зоналарга бүлү

Рекреациялэү зоналары вазыйфай зоналарга түбэндэгечэ бүлгэләнэ:

- 1) интенсив кулланылышы;
- 2) уртача кулланылышы;
- 3) концентрацияле ял итүгә бэйле;
- 4) резерватлы;
- 5) заказник;
- 6) катгый режимлы;
- 7) хужалыкка бэйле.

2.8.4. Урман кишәрлекләрендә вакытлы төзелгән корылмалар исемлегә һәм аларны төзекләндерү нормативлары

14.1.6 таблица.

Рекреация билгеләнешендәге урманнарда территорияне төзекләндерү
нормалары (гомуми мәйданның 100 га буенча)

№ п/п	Төзекләндерү элементларының аталышы	Яшел зона		Чикләрендәге туристлык маршрутлары (1 чм маршрутка)
		туристлык маршрутлары	чыгып керүгә бәйле	
1	2	3	4	5
1.	Гравийлы, йөри торган өлеше 4,5 м (чм) киңлегендә булган машина белән килү юллары	0,15	0,02	–
2.	Биләмәләр эчендәге гравийлы, өслеге 3 м (чм) киңлегендә булган юллар	1,8	0,5	–
3.	15 машинага исәпләнгән, грунтлы, гравий белән вак таш кушылган автотукталышлар (данә)	0,25	0,03	–
4.	Жәяүләп йөри торган сукмаклар (чм)	–	0,04	–
5.	4 урынлы утыргычлар (данә)	18	3	1
6.	6 урынга исәпләнгән пикник өстәлләре (данә)	7	0,6	–
7.	Яңгырдан ышыклану урыннары (данә)	1,5	0,2	0,2
8.	Азык эзерләү урыннары (данә)	3,5	0,5	0,6
9.	Чүплек савытлары (данә)	30	–	–
10.	Чүп жыю жайланмалары (данә)	3,5	–	–
11.	Бәдрәфләр (данә)	0,18	–	–
12.	Спорт һәм уен мәйданчыклары, м ²	37	–	5
13.	Елгаларда һәм сулыкларда су коенып, кызына торган урыннар, м ²	90	15	–
14.	Пляж кабиналары (данә)	0,18	0,02	–
15.	Беседкалар (данә)	0,17	–	–
16.	Күрсәткечләр (данә)	1,5	0,2	0,4
17.	Күренеш нокталары (данә)	0,7	0,1	0,3
18.	Коелар һәм чишмәләр (данә)	0,02	0,01	0,1
19.	Туристларга палаткалар кую урыннары, м ²	50	–	20

2.8.5. Урманнардан рекреацияләү эшчәнлеген гамәлгә ашыру өчен файдалану параметрлары һәм чорлары

Урманнарда рекреацияләү эшчәнлегенә урман законнарының хокукый-норматив актлары нигезендә расланган Урманнардан рекреацияләү эшчәнлеген гамәлгә ашыру өчен файдалану кагыйдәләре белән регламентлана, аларда түбәндәгеләр карала:

рекреацияләү эшчәнлеген гамәлгә ашыру өчен аерып чыгарыла торган урман кишәрлекләренең зурлыгын билгеләгәндә, урман утыртмаларына зыян салынмау шартларын үтәп, урман экосистемаларына карата булган оптималь рекреация басымына таянып эш итәргә кирәк;

урманнардан ял итүне, туристлык, физкультура һәм спорт эшчәнлеген оештыру максатларында рекреацияләү эшчәнлеген гамәлгә ашыру өчен файдаланучы затлар туристлык станцияләрен, туристлык сукмакларын һәм трассаларын ясарга, мәдәни-массакуләм чараларны, жәяүләп, велосипедта һәм чангыда шууларны, сынлы сәнгать белән шөгыйльләнүләренә, кызыксындыргыч һәм экологик экскурсияләр үткәрүне оештырырга, аерым спорт төрләре буенча асылы урманда ярышлар үткәрүгә туры килә торган спорт ярышларын, физкультура-спорт фестивалләрен һәм күнегүләр ясау өчен жыелышуларны, шулай ук аерым рекреацияләү эшчәнлеге төрләрен оештырырга мөмкин;

рекреацияләү эшчәнлеген гамәлгә ашыру өчен тапшырылган урман кишәрлекләрендә табигый ландшафтлар, хайваннар дөньясына караган объектлар, су объектлары сакланарга тиешле;

рекреацияләү эшчәнлеген гамәлгә ашыру өчен урманнардан файдалану әйләнә-тирә мохиткә һәм кеше сәламәтлегенә зыян китерми торган ысуллар ярдәмендә башкарыла;

урманнардан рекреацияләү эшчәнлеген гамәлгә ашыру өчен файдалану гражданның урманнарда булу хокукын чикләргә тиеш түгел;

урманнарда рекреацияләү эшчәнлеген гамәлгә ашырганда урман кишәрлекләрендә вакытлыча корылмалар (беседкалар, инвентарларны саклау пунктлары һ.б.) торгызу һәм урман кишәрлекләрен тышкы төзекләндерүләр (юл-сукмак челтәрләрен, мәгълүмати элмә такталарны һәм табигатьне саклау тематикасына бәйле аншлаглаларны, утыргычларны, яңгырдан саклаучы әвеслекләренә, хәрәкәт итү юнәлеше күрсәткечләрен, чүп өчен әржәләр һәм башка төзекләндерү элементларын урнаштыру) рөхсәт ителә;

рекреацияләү эшчәнлеген гамәлгә ашыру өчен урманнардан файдаланучы затлар урманнарны тапшырылган урман кишәрлекләрен төзекләндерү максатларында урманнарны үзләштерү проекты нигезендә карап тоталар;

вакытлыча корылмаларны, физкультура-савыктыру, спорт һәм спорт-техника корылмаларын вакытлыча урнаштыру барыннан да элек агачсыз һәм куаксыз урыннарда, ә мондый урыннар булмаганда – артык кыйммәтле булмаган агачлар белән капланган, урманнарны үзләштерү проектында билгеләнгән урыннарда рөхсәт ителә, әгәр бу хәл Татарстан Республикасы урман планында билгеләнгән булса;

рекреацияләү эшчәнлеген гамәлгә ашыру өчен урманнарда объектларны төзү максатларында урман утыртмаларын урманнарны үзләштерү проекты нигезендә кисү рөхсәт ителә;

урманнарда рекреацияләү эшчәнлеген гамәлгә ашырганда тапшырылган урман кишәрлеге чикләреннән тыш урман утыртмаларын,

үсемлек капламын һәм туфракларны зарарлау, тапшырылган урман кишәрлеген һәм аңа янәшә урнашкан территорияләрне көнкүреш калдыклары, башка төр калдыклар белән чүпләү, транспорт чаралары һәм башка төр механизмнар белән ирекле, билгеләнмәгән маршрутлар белән керү рөхсәт ителми;

халыкка масскүләм ял итү өчен, кече архитектура рәвешләрен урнаштыру һәм ял итү һәм тәмәке тарту урыннарын ясау юлы белән, уңайлы шартлар тудыру урман экосистемаларының экология шартларына тискәре рекреация йогынтысын киметергә мөмкинлек бирәчәк.

Урман сукмакларыннан һәм гидротехника корылмаларыннан гайре, капитал төзелеш объектларын урнаштырмыйча гына, урманчылык территориясендә рекреация эшчәнлеген гамәлгә ашыру рөхсәт ителә;

Урманнар кешеләрнең ялын, туристлыкны, физкультура-савыктыру һәм спорт эшчәнлеген оештыру максатларында рекреацияләү эшчәнлеген гамәлгә ашыру максатында файдаланылырга мөмкин;

Рекреацияләү эшчәнлеген гамәлгә ашыру өчен урман кишәрлекләре дәүләт учреждениеләренә, муниципаль учреждениеләргә – даими (вакыты чикләнми) файдалануга тапшырылырга, башка затларга – арендага бирелергә мөмкин;

Рекреация эшчәнлеген гамәлгә ашыру өчен урманнардан файдаланганда Россия Федерациясе Хөкүмәтенәң 30.06.2007 № 417 карары белән расланган Урманнарда янғын куркынычсызлыгы кагыйдәләре һәм Россия Федерациясе Хөкүмәтенәң 20.05.2017 № 607 карары белән расланган Урманнарда санитар куркынычсызлык кагыйдәләре таләпләре үтәлүен тәэмин итәргә кирәк.

Янғын чыгу куркынычы янаган чорда урманнар территориясендә рекреация эшчәнлеген гамәлгә ашырганда массакуләм чаралар үткөрү бары тик жирле үзидарә органнары белән килештереп, файдаланыла торган урман кишәрлекләрендә учак ягу һәм чүп жыю урыннары булдыру шарты белән рөхсәт ителә.

Урманнардан рекреация эшчәнлеген гамәлгә ашыру өчен файдаланучы затларның бурычлары:

РФ УК 88 ст. 1 өл. ярашлы рәвештә урманнарны үзләштерү проекты төзү;

урманнардан урманнарны үзләштерү проекты нигезендә файдалану;

урман кишәрлегенә аренда шартнамәсендәге һәм урман кишәрлеген даими (вакыты чикләнми) файдалануга тапшыру турында карарда билгеләнгән шартларны үтәү;

урманнардан туфрак эрозиясен чикли торган, урманнарның торышына һәм янадан үсеп китүенә, шулай ук су һәм башка табигый объектларга тискәре йогынты ясамый торган яисә бу күренешләренә чикли торган ысуллар һәм технологияләр ярдәмендә файдалану;

РФ УК 21 ст. 6 өл. нигезендә урман инфраструктурасын төзүгә бәйле булмаган гидротехника корылмаларын төзү, үзгәртеп кору һәм (яки) эксплуатацияләү өчен файдаланылган жирләрне рекультивацияләү;

урманнарда янғын куркынычсызлыгы кагыйдэләрен, урманнарда санитар иминлек кагыйдэләрен үтәү;

РФ УК 26 ст. 2 өл. ярашлы рәвештә ел саен урман декларациясе тапшыру;

РФ УК 49 ст. 1 өл. нигезендә урманнардан файдалану турында хисап тапшырырга;

РФ УК 60 ст. 1 өл. нигезендә урманнарны саклау һәм яклау турында хисап тапшыру;

РФ УК 91 ст. 4 өлешенә ярашлы рәвештә дәүләт урман реестрына билгеләнгән тәртиптә РФ УК 91 ст. 2 өлешендә каралган документлаштырылган мәгълүматларны тапшыру;

Россия Федерациясе законнарында каралган башка йөкләмәләрне үтәү.

14.1.7 таблица.

Төзекләндерү буенча чаралар күләме

№ п/п	Чаралар	Үлчәү берәмлеге	Күләм	Урнашкан урыны (киш. урманчылыгы, квартал)
1	2	3	4	5
1.	Янгырдан әвеслекләр, павильоннар урнаштыру	данә	6	Минзәлә кишәрлеге урманчылыгы Кварталлар: 1-5 Юртау кишәрлеге урманчылыгы Кварталлар: 149-155
2.	Чокырлар, күлләр, агынтылар аша жәяүле күперләре кору	данә	3	
3.	Утыргычлар һәм диваннар кую	данә	6	
4.	Автотукталыш урыннары ясау	данә	2	
5.	Бәдрәфләр кую	данә	2	
6.	Күрсәтмә такталар, аншлагләр урнаштыру	данә	7	
7.	Пикник өстәлләре урнаштыру	данә	3	
8.	Учак урыннары ясау	данә	3	
9.	Палаткалар өчен урыннар ясау	данә	3	
10.	Сукмаклар салу	чм	2	
11.	Чүп-чар өчен эржәләр һәм савытлар урнаштыру	данә	5	
12.	Уен мәйданчыклары һәм стадионнар ясау	данә	1	

2.9. Урманнардан урман плантацияләре ясау һәм аларны эксплуатацияләү өчен рөхсәтле файдалану нормативлары, параметрлары һәм чорлары

Урман плантацияләре ясау һәм аларны эксплуатацияләү билгеле бер максатчан токымга карый торган урман үсентеләре үстерүгә бәйле эшқуарлык эшчәнлегеннән гыйбарәт. Билгеле бер (максатчан) токымга караган урман утыртмаларына ясалма үстөрелгән, билгеләнгән сыйфатламаларына ярашлы агач үстерү алар хисабыннан тәмин ителә торган урман утыртмалары кертелә. Урман плантацияләре урман фонды

жирләрендә һәм башка категория жирләрендә (урман утыртмалары капламаган жирләрдә һәм урманлыкы булмаган жирләрдә) ясалырга мөмкин. Урман плантацияләрендә урман утыртмаларын кисү һәм урман утыртмаларына кирт салу эшләрен башкару чикләмәләрсез рөхсәт ителә (РФ УК 42 ст.).

Гражданнарга, юридик затларга урман плантацияләрен ясау һәм аларны эксплуатацияләү өчен урман кишәрлекләре – РФ УК нигезендә, жир кишәрлекләре – жир законнары нигезендә арендага тапшырыла.

Дәүләти яисә муниципаль милектәге урман кишәрлегенен аренда шартнамәсе урман плантацияләрен ясау максатларында РФ УК 72 ст. 3 өлеше нигезендә ун елдан алып кырык тугыз елга кадәр төзелә.

Плантация ясау максатларында түбәндәгеләрне файдалану рөхсәт ителми: су саклау зоналарында урнашкан урманнарны; табигый һәм башка объектларны яклау вазыйфасын үтәүче урманнарны; кыйммәтле урманнарны; махсус сакланучы урман кишәрлекләрендә урнашкан урманнарны.

2.10. Урманнардан жимешле, жиләкле, декоратив урман үсемлекләрен һәм дару үләннәрен үстерү өчен файдалану нормативлары, параметрлары һәм чорлары

Урман жимешләрен, жиләкләрне, декоратив үсемлекләрне һәм дару үләннәрен үстерү (РФ УК 39 ст.) жимешләр, декоратив үсемлекләр, дару үләннәре һәм башка шуңа охшаш урман ресурсларын алуга бәйлә эшмәкәрлек эшчәнлегеннән гыйбарәт. Үстерү өчен файдаланыла торган урман кишәрлекләрендә вакытлы корылмалар урнаштыру рөхсәт ителә.

Жимешле, жиләкле, декоратив урман үсемлекләрен, дару үләннәрен үстерү өчен, беренче чиратта, урман фонды жирләре составындагы урмансыз жирләр, шулай ук урман булып житешмәгән диләнкеләр, аланнар һәм урман культураларын утыртканчыга кадәр урманның табигый торгызылуы мөмкин булмаган башка урман утыртмалары белән капланмаган жирләр; рекультивацияләнергә тиешле (эшкә яраклы үзлеге беткән торфлыклар һ.б.) жирләр файдаланыла.

Жимешле, жиләкле, декоратив урман үсемлекләрен, дару үләннәрен үстерү өчен үзгәртеп коруга билгеләнмәгән, азкыйммәтле утыртма кишәрлекләре файдаланылырга мөмкин.

РФ УК 60.15 статьясы нигезендә Россия Федерациясе Кызыл китабына, Татарстан Республикасы Кызыл китабына кертелгән үсемлек төрләре очрый торган урман кишәрлекләреннән жимешле, жиләкле, декоратив урман үсемлекләрен, дару үләннәрен үстерү өчен файдалану тыела.

Яклаучы урманнардан һәм урманнардагы махсус яклана торган кишәрлекләрдән жимешле, жиләкле, декоратив урман үсемлекләре һәм дару үләннәре үстерү өчен файдалану тыела.

Азык-төлөк урман продукциясен плантацияда үстөрү перспективалары

Кыргый үсүчө азык-төлөк һәм дару үләннәре өлкәсендә шактый гына табигый запаслар булуга карамастан, соңгы 20-30 елда кайбер төр жыләкләрне, жимеш бирә торган үсемлекләрне һәм гөмбәләрне ясалма үстөрү тенденциясе барлыкка килде. Моның сәбәбе – плантацияләрдә үстөрелгән продукциянең үзкыйммәте халыктан жыелган шул ук төр кыргый үсүчө үсемлекләрне сатып алу бәяләренә караганда кимрәк чыга.

Плантацияләрдә барлык төр эшләрне дә бергә туплап һәм механикалаштырып була, шул исәптән эзерләүне дә, бер берәмлек майданнан уңышны арттырып, һава шартларына бәйлелекне бетереп, селекция өчен шартлар тудырып, продукциянең сыйфатын арттырып була.

Аз гына чыгымнар белән табигый шартларда иң продуктив үсемлекләрне сайлап алырга һәм аларда жимеш бирү һәм эксплуатацияләү (ягъни культуралаштыру) өчен оптималь шартлар тудырырга мөмкин.

Культивацияләнергә мөмкин булган һәм культураны гамәлгә керткәндә үзлекләрен югалтмый торган үсемлек төрләре плантацияләрен булдыру максатка ярашлырак.

Өлкә шартлары түбәндәге плантацияләренә ясау өчен яраклы: кара миләш (арония), сырғанак, гөлжимеш, кара карлыган һәм башка азык-төлөк үсемлекләре, дару үләннәре, гөмбәләрдән – шампиньон плантацияләре.

Хәзерге вакытта, сатып алу бәяләре бик югары булганда, акчаны плантацияләр булдыруга тотарга тәкъдим итәргә мөмкин.

Гөлжимеш плантацияләре өчен иң яхшы туфрак – озак су баса торган елгаларның үзәннәрендәге органик матдәләргә бай кара туфрак һәм кие соры урман туфрагы. Плантацияләр ясау өчен сөргәннән, гектарына 100 т органик, 160 кг фосфор, 80 кг калий ашламалары кертелгәннән соң 3x1,5 м итеп казылган чокырларга яки буразналарга гөлжимеш утырту эше башкарыла, шушы рәвешле башкарылган плантацияләренң уңыш бирү дәрәжәсе гектарына 5,0 тоннага житә.

Урманчылыктарда ясалма алым белән гади вешенка гөмбәсе үстөрергә мөмкин. Бер тонна гөмбә житештерү өчен лабораторияләрдә үстөрелә торган инокулянт йоктырырга һәм плантациягә 25-30 см озынлыктагы һәм 22 см диаметрлы 700 усак кисәге утыртырга кирәк, өч ел эчендә бер тонна гөмбә алырга мөмкин булачак.

2.11. Урманнардан урман үсентеләренң утырту материалын (үсентеләр, чәчкеннәр) үстөрү өчен файдалану нормативлары, параметрлары һәм чорлары

Урман утыртмаларының утырту материалын (үсентеләр, чәчкеннәр) үстөрү РФ УК 39.1 ст. һәм 19.07.2011 № 308 Рослесхоз боерыгы белән расланган Урманнардан урман үсемлекләренң утырту материалын (үсентеләр, чәчкеннәр) үстөрү өчен файдалану кагыйдәләре нигезендә

урманнарны торгызу һәм урман үрчетү максатларында гамәлгә ашырыла торган эшкуарлык эшчәнлегеннән гыйбарәт.

Урман үсентеләренен утырту материалын (үсентеләр, чәчкеннәр) үстерү өчен урман кишәрлекләре дәүләт учреждениеләренә, муниципаль учреждениеләргә – даими (вакыты чикләнмичә) файдалануга, башка затларга арендага тапшырыла.

Урман үсемлекләренен утырту материалын (үсентеләр, чәчкеннәр) үстерү өчен урманнардан файдалану урманчылыкның яисә урман паркының урман хужалыгы регламентлары нигезендә гамәлгә ашырыла.

РФ УК 24 статьясындагы 2 өлеше нигезендә урманнардан файдаланучы гражданның, юридик затларның урман хужалыгы регламентын һәм урманнарны үзләштерү проектын үтәмәве урман кишәрлегенен аренда шартнамәсен вакытыннан алда туктату, шулай ук урман кишәрлегеннән даими (вакыты чикләнмичә) файдалану хокукын мәжбүри туктату өчен нигез була.

Урманнардан файдалану урман кишәрлекләрен биреп яки бирмичә, урман ресурсларын алып яки алмыйча гамәлгә ашырыла.

Урманнардан файдаланучы гражданның, юридик затлар РФ УК 25 статьясында каралган тәртиптә, гражданлык законнары нигезендә үзагачка һәм алынган башка урман ресурсларына карата милекчелек хокукына ия булалар.

Урман үсентеләренен утырту материалын (үсентеләр, чәчкеннәр) үстерү өчен урманнардан файдалану РФ УК 27 статьясы нигезендә чикләнәргә мөмкин.

Урман үсентеләренен утырту материалын (үсентеләр, чәчкеннәр) үстерү өчен урманнардан файдаланучы затларның хокуклары һәм бурычлары

Урман үсентеләренен утырту материалын (үсентеләр, чәчкеннәр) үстерү өчен урманнардан файдаланучы затларның хокуклары:

1) урман кишәрлегенен аренда шартнамәсе шартлары нигезендә файдалануны гамәлгә ашыру;

2) РФ УК 13 статьясындагы 1 өлеше нигезендә урман инфраструктурасы (урман юллары, урман складлары һәм башкаларны) ясау;

3) РФ УК 39.1 ст. 2 өл. нигезендә тапшырылган урман кишәрлекләрендә теплицалар, башка корылмалар һәм төзелмәләр урнаштыру;

4) әгәр дә аларны тормышка ашыру Россия Федерациясенен урман законнары таләпләренә каршы килмәсә, башка хокукларга ия булу.

Урман үсентеләренен утырту материалын (үсентеләр, чәчкеннәр) үстерү өчен урманнардан файдаланучы затларның бурычлары:

1) РФ УК 88 ст. 1 өл. ярашлы рәвештә урманнарны үзләштерү проекты төзәргә;

2) урманнардан урманнарны үзләштерү проекты нигезендә файдалану;

3) урман кишәрлегенен аренда шартнамәсе шартларын үтәү;

4) урман үсемлекләренең утырту материалын (үсентеләр, чәчкеннәр) үстерү өчен урманнардаң файдалануны туфрақ эрозиясе барлыкка килүне чикли торган, урманнарны алга таба янадан үстерүгә карата, шулай ук су объектларына һәм башка табигать объектларына тискәре йогынтыны юкка чыгара яки чикли торган ысуллар ярдәмендә гамәлгә ашыру;

5) урманнарда янғын куркынычсызлыгы кагыйдәләрен, урманнарда санитар иминлек кагыйдәләрен үтәү;

6) РФ УК 26 ст. 2 өл. нигезендә ел саен урман декларациясе тапшыру;

7) РФ УК 49 ст. 1 өл. нигезендә урманнардаң файдалану турында хисап тапшыру;

8) РФ УК 60 ст. 1 өл., РФ УК 91 ст. 4 өл. 9 п., РФ УК 91 ст. 2 өл. шул ук пункты нигезендә урманнарны саклау һәм яклау турында хисап тапшыру;

9) РФ УК 91 ст. 2 һәм 4 өл. нигезендә билгеләнгән тәртиптә документлаштырылган мәгълүматларны дәүләт урман реестрына тапшыру;

10) Россия Федерациясе законнарында каралган башка йөкләмәләрен үтәү.

Урман үсентеләренең утырту материалын (үсентеләр, чәчкеннәр) үстерү өчен урманнардаң файдалануга карата таләпләр.

Урман үсемлекләренең утырту материалын (үсентеләр, чәчкеннәр) үстерү өчен, иң беренче чиратта, урман фонды жирләре составындагы урман белән капланмаган жирләренә, шулай ук урмансыз диләнкеләренә, аланнарны һәм башка, урман үсемлекләре белән капланмаган, урманнар урнашкан бүтән категория жирләре файдаланыла.

Урман үсемлекләренең утырту материалын (үсентеләр, чәчкеннәр) үстерү өчен урман үсемлекләренең яхшыртылган һәм сортлы орлыклары, яки, әгәр андый орлыклар булмаса, урман үсемлекләренең нормаль орлыклары кулланыла.

Урман үсемлекләренең утырту материалын (үсентеләр, чәчкеннәр) үстерү өчен урман үсемлекләренең районнарда бүленмәгән орлыкларын, шулай ук сыйфаты тикшерелмәгән урман үсемлекләре орлыкларын, чәчүлекләрен һәм башкаларын куллану тыела.

Россия Федерациясе Кызыл китабына, Россия Федерациясе субъектлары кызыл китаптарына кертелгән үсемлек төрләре очрый торган урман кишәрлекләрен урман утыртмаларының утырту материалын (үсентеләр, чәчкеннәр) үстерү өчен файдалану Россия Федерациясе Урман кодексының 60.15 статьясы нигезендә тыела.

2.12. Урманнардан жир асты байлыкларын геологик өйрәнү буенча эшләр башкару өчен, файдалы казылма ятмаларын эшләп чыгару өчен файдалану нормативлары, параметрлары һәм чорлары

Урман кишәрлекләреннән жир асты байлыкларын геологик өйрәнү буенча эшләр башкару өчен, файдалы казылма ятмаларын эшләп чыгару өчен (РФ УК 43 ст.) файдалану РФ УК 21 ст. нигезендә гамәлгә ашырыла.

РФ УК 21 статьясы нигезендә жир асты байлыкларын геологик өйрәнү буенча эшләр башкару өчен, файдалы казылма ятмаларын эшләп чыгару өчен урманнардан файдаланганда урман фонды жирләрендә урман инфраструктурасын төзүгә бәйлә объектларны төзү, аларны үзгәртеп кору һәм эксплуатацияләү рөхсәт ителә. Урман инфраструктурасын төзүгә бәйлә булмаган объектларны төзү, үзгәртеп кору һәм эксплуатацияләү урманнарны үзләштерү проекты нигезендә гамәлгә ашырыла. Урманнар урнашкан башка категория жирләрендә жир асты байлыкларын геологик өйрәнү буенча эшләр башкаруга, файдалы казылма ятмаларын эшләп чыгаруга бәйлә объектларны төзү, аларны үзгәртеп кору һәм эксплуатацияләү башка федераль законнарда билгеләнгән очрақларда шушы жирләрнең максатчан билгеләнешенә туры китереп рөхсәт ителә.

Урман инфраструктурасын төзүгә бәйсез объектларны төзү, аларны үзгәртеп кору һәм эксплуатацияләү буенча башка барлык очрақлардагы кебек үк, эшләр тәмамланганнан соң файдаланылган жирләр рекультивацияләнергә тиеш (РФ УК 21 ст. 6 өлеше).

Урман утыртмаларын кисүләр күздә тотылучы урманнардан файдалану төренең бер өлеше булып торган очрақларда жир асты байлыкларын геологик өйрәнү буенча эшләр башкару өчен урман кишәрлекләре аренда шартнамәсе нигезендә тапшырыла (РФ УК 43 ст. 2 өлеше).

Әгәр мондый эшләрне башкару урман утыртмаларын кисүгә, капитал төзелеш объектларын төзүгә китермәсә, урманнар дәүләт хакимияте органнарының һәм жирле үзидарә органнарының аларның вәкаләтенә туры китереп бирелгән рөхсәтләре нигезендә урман кишәрлекләрен тапшырмыйча гына файдаланыла (РФ УК 43 ст. 3 өлеше).

Жир асты байлыкларын геологик өйрәнү буенча эшләр башкару өчен, файдалы казылма ятмаларын эшләп чыгару өчен урман кишәрлегенә аренда шартнамәсе ун елдан кырык тугыз елга кадәр төзелә һәм аукцион үткәрүне таләп итми (РФ УК 72 ст. 3 өлеше һәм 74 ст. 3 өлеше).

Урман кишәрлекләренең күрсәтелгән аренда вакытлары жир асты байлыклары турындагы законнарның таләпләрен исәпкә алып билгеләнә.

«Жир асты байлыклары турында» 1992 елның 21 февралендәге № 2395-1 РФ законының 10 статьясында жир асты кишәрлекләре файдалануга билгеле бер вакытка бирелә дип билгеләнә:

- 1) геологик өйрәнү өчен – 5 елга кадәр вакытка;
- 2) файдалы казылмалар табу өчен – файдалы казылма ятмаларын эшләнүне жир асты байлыкларыннан нәтижәле файдалануны һәм саклауны

тээмин итэ торган техник-икътисадый нигезлэмэдэн чыгып исэплэнэ торган
файдалы казылма ятмаларын эшкэртү чорына;

3) жир асты суларын табу өчен – 25 елга кадэр вакытка;

4) жир асты кишэрлеклэреннэн файдалану хокукын вакытыннан алда
туктатканда тапшырылган жир асты кишэрлеклэреннэн кыска вакытлы
файдалану хокукы нигезендэ файдалы казылмалар табу өчен – бер елга кадэр
вакытка.

Файдалы казылма ятмаларын эзлэү һәм бөялэү яки эшлэп чыгару
эшлэрен төгэллэү яисэ ликвидациялэүгэ бэйле чараларны башкару
зарурлыгы булган очракта, жир асты байлыкларыннан файдаланучы
тарафыннан лицензия шартларын бозу очраклары булмау шарты белэн,
шушы жир асты байлыкларыннан файдаланучының инициативасы белэн жир
асты байлыкларыннан файдалану чорлары озынайтыла.

РФ УК 20 ст. 2 өлешендэ урманнардан жир асты байлыкларын геологик
өйрэнү буенча эшлэр башкару һәм файдалы казылма ятмаларын эшлэп
чыгару өчен файдаланганда алынган үзагачка Россия Федерациясенен
милекчелек хокукы билгелэнэ.

Жир асты байлыкларыннан файданучылар агач эзерлэүне гамэлгэ
ашыруны күздэ тоткан очракларда, алар аны Россия Федерациясе
Хөкүмәтенен 2009 елның 23 июлендөгэ № 604 карарында каралган тәртиптэ
рәсмиләштерергэ тиеш. Моның өчен урман кишэрлеге бер үк вакытта төрле
максатларда файдалану өчен тапшырылырга мөмкин.

Жир асты байлыкларын геологик өйрэнү буенча эшлэр башкару һәм
файдалы казылма ятмаларын эшлэү өчен урманнардан файдалану тәртибе
Россия Федерациясе Урман хужалыгы министрлыгының 27.12.2010 № 515
боерыгы белэн расланган.

Бу норматив-хокукый актта урман кишэрлеген бирмичэ генэ эшлэр
алып баруга рөхсэт бирү процедурасы билгелэнгән.

Урман фонды жирлэрендэ урман кишэрлеге тапшырылмыйча жир асты
байлыкларын геологик өйрэнү буенча эшлэр башкару өчен жир асты
байлыкларыннан файдаланучы (алга таба – Мөрәжәгать итүче) Тәртипнен
3 пунктында күрсәтелгән дөүлэт хакимияте органнарына яки жирле үзидарэ
органнарына язмача гариза тапшыра, анда түбэндөгелэр күрсәтелэ:

а) Гариза бирүче турында мәгълүматлар:

тулысынча һәм кыскартылган аталышы һәм оешу-хокукый рәвеше,
урнашкан жире һәм почта адресы, банк реквизитлары – юридик зат өчен;

фамилиясе, исеме, атасының исеме (соңгысы – булган очракта), яшэү
урыны буенча адресы, шәхесен таныклаучы документ белешмэлэре, – шәхси
эшмәкэр булган граждандан өчен;

2) планлаштырылган эшлэрне башкару өчен кирәкле урман фонды
жирлэренен урнашкан урыны һәм майданы, урманнардан файдалану
нигезлэмэсе һәм жир асты байлыкларын геологик өйрэнү эшлэрен башкару
вакыты.

Гаризага Мөрәжәгать итүче исеменнэн эш йөртүче затның
вәкаләтлэрен таныклаучы документ теркэлэ (зарурлык булганда).

Дәүләт хакимияте органнары һәм жирле үзидарә органнары ведомствоара мәгълүмати хезмәттәшлек юлы белән түбәндәге документларны ала:

- 1) юридик затка карата Бердәм дәүләт юридик затлар реестрыннан өземтә;
- 2) физик затка карата Бердәм дәүләт шәхси эшмәкәрләр реестрыннан өземтә;
- 3) салым органында исәпкә куелу турында белешмәләр;
- 4) жир асты байлыкларыннан файдалануга лицензиянең яисә дәүләт ихтыяжлары өчен жир асты байлыкларын геологик өйрәнү буенча эшләр башкаруга дәүләт контракты булуы турында белешмәләр.

Гариза 30 көн эчендә карала һәм аталган эшләрне башкаруга рөхсәт бирү турында карар кабул ителә.

Жир асты байлыкларын геологик өйрәнү буенча эшләр башкару һәм файдалы казылма ятмаларын эшләү өчен урманнардан файдалану тәртибендә жир асты байлыкларын геологик өйрәнү буенча эшләр башкаруга, файдалы казылма ятмаларын эшләүгә бәйле объектларны урнаштыру максатларында, барыннан да элек, урмансыз жирләрнең, ә урман кишәрлегендә андый жирләр булмаганда – агачлар киселгәч, үсентеләре торгызылмаган, янгын булган жирләрнең, бушлыкларның, ачык урыннарның, шулай ук түбән тулылыктагы һәм әллә ни кыйммәтле булмаган урман утыртмалары үсә торган майданнарның файдаланылуы күздә тотыла. Аталган максатлар өчен башка төрле урман кишәрлекләреннән файдалану жир асты байлыкларын геологик өйрәнү буенча эшләр башкаруга, файдалы казылма ятмаларын эшләүгә бәйле объектларны урнаштыруның башка вариантлары мөмкин булмаган очракта гына рөхсәт ителә.

Жир асты байлыкларын геологик өйрәнү буенча эшләр башкаруга, файдалы казылма ятмаларын эшләүгә бәйле объектларны урнаштыру биләнүче һәм янәшә торучы территорияләрдә эрозия процессларының үсешенә юл куймаска тиеш.

Тиешле объектларның сак һәм санитар-яклау зоналарында урман утыртмаларын кисү урман кишәрлеген тапшыручы дәүләт хакимияте органнары яисә жирле үзидарә органнары белән килештереп гамәлгә ашырыла.

Урманнардан жир асты байлыкларын геологик өйрәнү буенча эшләр башкару, файдалы казылма ятмаларын эшләү максатларында файдаланганда түбәндәгеләр рөхсәт ителми:

бульдозер ярдәмендә агачлар аудару һәм урман кишәрлекләрен агач үсемлекләреннән чистарту, чик буе полосаларын һәм урман авызларын агач калдыклары белән чүпләү, урман авызындагы агач кәүсәләрен һәм скелет тамырларын зарарлау, жәйге чорда яңа киселгән үзагачларны махсус чараларсыз гына урманда саклау;

урман утыртмаларын суга батыру һәм озак итеп су бастыру;

тапшырылган урман кишәрлегеннән читтә урман утыртмаларына, үсемлекләр капламына һәм туфракка зыян салу;

урманнарны төзелеш, сәнэгать, агач, көнкүреш һәм бүтән калдыклар, чүпләр белән чүпләү;

тапшырылган урман кишәрлеге майданын һәм аннан читтәге территорияләрне химик һәм радиоактив матдәләр белән пычрату;

транспорт чараларының һәм бүтән механизмнарның бирелгән урман кишәрлегеннән читтәге юллардан гайре ирекле маршрутлар буенча узуы.

Яшел зоналарда һәм урман-парк зоналарында, шулай ук шәһәр урманнары территориясендә файдалы казылма ятмаларын эшләү тыела.

Урманнардан жир асты байлыктарын геологик өйрәнү буенча эшләр башкару, файдалы казылма ятмаларын эшләү максатларында файдаланучы затлар түбәндәгеләрне тәмин итә:

файдаланыла торган урманнарны һәм аның янәшәсендәге урман кырыйларын, ясалма һәм табигый су агып чыгу урыннарын төзелеш, сәнэгать, агач кисүдән калган, көнкүреш һәм бүтән калдыклардан, чүп-чарлардан даими рәвештә чистартып торуну;

житештерү эшчәнлеге барышында жиимерелгән юлларны, киптерү канауларын, дренаж системаларын, күперләрне, башка гидротехника корылмаларын, квартал баганаларын, квартал юлларын, аншлактарын, урманнар территориясен төзекләндерү элементларын торгызуны;

Россия Федерациясе законнарына ярашлы рәвештә урман инфраструктурасы булдыруга бәйле булмаган, жир асты байлыктарын геологик өйрәнү, файдалы казылма ятмаларын эшләп чыгаруга бәйле объектларны тиешле эшләрне үтәү чорлары тәмамлану белән консервацияләүне яисә юк итүне һәм күрсәтелгән объектларны төзү, үзгәртәп кору һәм (яки) эксплуатацияләү өчен файдаланылган жирләрне рекультивацияләүне;

аталган затлар гаебе белән барлыкка килгән һәлакәт очрактарын һәм урман янғыннарын юкка чыгару, шулай ук башка шундый хәлләрне бетерү буенча кирәкле чаралар күрелүне;

сейсмик разведка эшләрне планлаштыру һәм үткөрү, шулай ук хәрәкәт составын һәм йөкләрне яңа урынга күчерү максатларында квартал ызаннары, урман юллары биләгән һәм урман утыртмалары белән капланмаган башка жирләрдән максималь рәвештә файдалануны.

2.13. Урманнардан сусаклагычлар һәм башка төрле ясалма су объектлары, шулай ук гидротехника корылмалары һәм махсуслаштырылган портлар төзү һәм эксплуатацияләү өчен файдалану нормативлары, параметрлары һәм чорлары

Сусаклагычлар һәм башка төрле ясалма су объектлары, шулай ук гидротехника корылмалары, диңгез портлары, диңгез терминаллары, елга портлары, причаллар төзү һәм аларны эксплуатацияләү өчен урманнардан файдалану РФ УК 44 ст. нигезендә гамәлгә ашырыла.

Сусаклагычларны, башка төрле ясалма су объектларын, шулай ук гидротехника корылмаларын, диңгез портларын, диңгез терминалларын, елга

портларын, причаллар төзү һәм аларны эксплуатацияләү өчен урманнардан файдалану су законнары нигезендә гамәлгә ашырыла.

РФ СК 1 ст. су объекты дип табиғый яисә ясалма сулыкны, су агып төшү урынын яисә суларның даими яисә вакытлыча жыелып торучы су режимының характерлы рәвешләренә һәм сыйфатларына ия булган бүтән су объекттын аңларга киңәш итә.

Ясалма су объектларының төрләре: сусаклагычлар, буалар һәм каналлар.

Урман хужалыгында сусаклагычлар һәм буалар асылда кече һәм уртача зурлыктагы елгаларда, шулай ук инешләрдә аларның урманүткәрү сәләтен көчәйтү, урман эзерләүне һәм житештерүнең бүтән төрөн су белән тәмин итү өчен корыла һәм файдаланыла.

Урман хужалыгында каналлар нигездә корыту, сугару, су бастыру һ.б. максатларында булдырыла һәм эксплуатацияләнә. Аерым очрақларда сал агызу каналлары ясалырга һәм эксплуатацияләнәргә мөмкин.

Шул ук максатларда гидротехника корылмалары булдырыла һәм эксплуатацияләнә, аларга «Гидротехника корылмаларының куркынычсызлыгы турында» 1997 елның 21 июлендәге 117-ФЗ номерлы федераль законның 3 ст. нигезендә түбәндәгеләр керә:

плотиналар, гидроэлектростанция биналары, суташлагыч, сужибәргеч һәм сучыгаргыч корылмалар, тунельләр, каналлар, насос станцияләре, суда йөзүче шлюзлар, судно күтәрткечләр;

су басулардан һәм сусаклагычларның ярлары, елгаларның ярлары һәм үзән төпләре жиңерелүдән саклау өчен билгеләнгән корылмалар; сыек калдыкларны киртәләп торучы корылмалар (дамбалар), «Су белән тәмин итү һәм су агызу турында» федераль законда каралган кайнар су белән тәмин итүнең үзәкләштерелгән системасы объектларыннан тыш.

каналларда су ашалудан саклау жайланмалары;

су ресурсларыннан файдалану һәм суларның һәм сыек калдыкларның зыянлы тәэсирен булдырмый калу өчен билгеләнгән корылмалар.

Сусаклагычлар һәм башка төрле ясалма су объектлары, шулай ук гидротехника корылмалары, диңгез портлары, диңгез терминаллары, елга портлары, причаллар төзү һәм аларны эксплуатацияләү өчен урманнардан файдалану РФ УК 21 ст. нигезендә гамәлгә ашырыла. Файдалануның әлеге төре урман инфраструктурасы булдыруга бәйле булмаган объектларны төзүгә, үзгәртеп коруга һәм эксплуатацияләүгә бәйле.

Урманнардан күрсәтелгән максатларда файдаланганда агачларны, куакларны, лианаларны кисү рөхсәт ителә, шул исәптән гражданның иминлеген тәмин итү һәм тиешле объектларны эксплуатацияләү өчен кирәкле шартлар тудыру өчен билгеләнгән саклык һәм санитар-яклау зоналарында (РФ УК 21 ст. 5 өл.).

РФ УК 21 ст. 4 өлеше нигезендә гидротехника корылмалары су законнарына туры китереп консервацияләнәргә яисә ликвидацияләнәргә тиеш.

Су объектларын файдалануга тапшыру турында карар эзерләү һәм кабул итү кагыйдәләре Россия Федерациясе Хөкүмәтенен 2006 елның 30 декабрдәге № 844 карары белән расланган.

Дәүләти һәм муниципаль мөлкәттәге урман кишәрлекләре сусаклагычлар һәм башка төрле ясалма су объектлары, шулай ук гидротехника корылмалары, диңгез портлары, диңгез терминаллары, елга портлары, причаллар төзү һәм эксплуатацияләү өчен даими (вакыты чикләнмичә) файдалануга, арендага яисә түләүсез сроклы файдалануга тапшырылырга мөмкин.

РФ УК 72 статьясының 3 өлеше һәм 74 статьясының 3 өлеше нигезендә күрсәтелгән урман кишәрлекләре атап үтелгән максатларда дәүләт хакимияте органнары яисә жирле үзидарә органнары карарлары нигезендә, аукционнар уздырмыйча гына, бер елдан алып кырык тугыз елга кадәрге чорга арендага тапшырыла. Гариза килгән көннән соң утыз көннән артып китмәгән чорда дәүләт хакимияте органы, жирле үзидарә органы үзләренен РФ УК 81-84 ст. билгеләнгән вәкаләтләре чигендә килгән гаризаны карыйлар һәм урман кишәрлегенен яңа аренда шартнамәсен төзүдән баш тарту өчен нигезләр булу-булмавын тикшерәләр һәм күрсәтелгән карау һәм тикшерү нәтижәсендә урман кишәрлегенен арендаторы булып торучы гражданин яисә юридик зат белән мондый урман кишәрлегенен яңа аренда шартнамәсен сатулар уздырмыйча төзү турында яисә РФ УК 74 ст. 2 өлешендә каралган шартларның берсе генә булса да үтәлмәгәндә мондый шартнамәне төзүдән баш тарту турында карар кабул итәләр. Мондый шартнамәне төзүдән баш тарту турында карарда тиешле карар кабул итүнен барлык нигезләре булырга тиеш.

Урман фонды жирләрендә урнашкан урманнардан шушы рәвешле файдаланганда алынган үзагачка карата милекчелек хокукы Россия Федерациясенекә була (РФ УК 20 ст. 2 өлеше).

2.14. Урманнардан линияле объектлар төзү, үзгәртеп кору, эксплуатацияләү өчен файдалану нормативлары, параметрлары һәм чорлары

Урманнардан линияле объектлар төзү, үзгәртеп кору һәм эксплуатацияләү өчен файдалану РФ УК 45 ст. нигезендә регламентлана.

РФ УК 9 ст. ярашлы рәвештә урман кишәрлекләреннән даими (вакыты чикләнмичә) файдалану хокукы, чит урман кишәрлекләреннән чикләнгән рәвештә файдалану хокукы (сервитут), урман кишәрлекләрен арендага алу хокукы, шулай ук урман кишәрлекләреннән түләүсез нигездә вакыты билгеләнәп файдалану хокукы гражданлык законнарында, концессия килешүләре турында Россия Федерациясе законнарында һәм жир законнарында каралган нигезләрдә һәм тәртиптә барлыкка килә һәм туктатыла, әгәр РФ УК, шулай ук дәүләти-хосусый партнерлык һәм муниципаль партнерлык турында законнарда башкача каралмаса.

Урманнардан электртапшыру, элемтә линияләре, юллар, торбаүткәргечләр һәм линияле башка объектлар төзү, үзгәртеп кору һәм эксплуатацияләү өчен файдалану Россия Рослесхозның 10.06.2011 № 223 боерыгы белән расланган Кагыйдәләр белән раслана.

Линияле объектлар төзү, үзгәртеп кору һәм эксплуатацияләү максатларында, барыннан элек, урманлы булмаган жирләр, ә урман кишәрлегендә андый жирләр булмаганда – кисентеләре торгызылмаган, көек, бушлык, ачык урыннар, шулай ук түбән тулылыклы һәм кыйммәте азрак булган урман утыртмалары үсә торган майданнар кулланыла, күрсәтелгән максатларда башка төрле урман кишәрлекләреннән файдалану линияле объектларны урнаштыру мөмкин булган башка вариантлар булмаган очракта рөхсәт ителә.

Автомобиль юллары һәм тимер юллар төзү, үзгәртеп кору һәм эксплуатацияләү өчен урманнардан файдаланганда жир өсте һәм туфрак эче агынтысын боза торган, юллар буендагы урман кишәрлекләрен су бастыра яки сазландыра торган очраklar булмаска тиеш.

Гражданнарның иминлеген тәмин итү һәм линияле объектларны эксплуатацияләү өчен зарури шартлар тудыру өчен билгеләнгән саклык һәм санитар-яклау зоналарында урман утыртмаларын кисү шушы зоналарның билгеләнгән режимы нигезендә урман кишәрлеген файдалануга тапшырган дәүләт хакимияте органнары яисә жирле үзидарә органнары белән килештереп гамәлгә ашырыла.

Урманнардан линияле объектларны төзү, үзгәртеп кору һәм эксплуатацияләү максатларында файдаланганда түбәндәгеләр рөхсәт ителми:

тапшырылган урман кишәрлегеннән читтә һәм тиешле саклык зонасында урман утыртмаларына, үсемлекләр капламына һәм туфракка зыян салу;

тапшырылган урман кишәрлеген читтә янәшә урнашкан территорияләргә төзелеш һәм көнкүреш калдыклары, агач калдыклары, бүтән калдыklar белән чүпләү;

тапшырылган урман кишәрлеге майданын һәм аннан читтәгә территорияләргә химик һәм радиоактив матдәләр белән пычрату;

транспорт чараларының һәм бүтән механизмнарның бирелгән урман кишәрлегеннән читтә һәм тиешле саклык зонасындагы юллардан гайре ирекле, билгеләнмәгән маршрут буенча узуы.

Линияле объектларны төзү, үзгәртеп кору һәм эксплуатацияләү максатларында урманнардан файдаланучы затлар түбәндәгеләргә тәмин итә:

тапшырылган урман кишәрлеген, аның янәшәсендәгә урман аланнарын, ясалма һәм табигый су агып чыгу урыннарын төзелеш, урман кисү, көнкүреш һәм бүтән калдыklarдан, агулы матдәләрдән даими рәвештә чистартып тора;

эшчәнлек барышында жимерелгән юлларны, киптерү канауларын, дренаж системаларын, шлюзларны, күперләргә, башка гидротехника корылмаларын, квартал баганаларын, квартал юлларын торгыза;

аталган затлар гаебе белән барлыкка килгән һәлакәт очраklarын һәм урман янгыннарын юкка чыгара, шулай ук башка шундый хәлләрне бетерү буенча кирәкле чаралар күрә;

Линияле объектларны төзү, үзгәртеп кору һәм эксплуатацияләү өчен урманнардан файдаланганда жи́мерелгән яисә пычранган жи́рләр Россия Федерациясе законнары таләпләренә ярашлы рәвештә рекультивацияләнергә тиеш.

Электр тапшыру линияләренәң яки элементә линияләренәң трассаларының барлык киндәге буйлап туфрак катламы эрозия арту куркынычы барлыкка килгәндә туфрак катламы бозылган урыннарда үлән чөчү һәм (яки) куаклыклар утырту юлы белән жи́рләргә рекультивация уздырылырга тиеш.

Уртақ файдаланудагы автомобиль юлларын һәм ти́мер юлларны яклау вазыйфасын үтәүче урманнарның (шушы юллар буйларындагы яклаучы полосалар) хокукий режимы РФ УК 102 ст. белән регламентланган.

Урман фонды жи́рләрендә һәм энергетика жи́рләренә кертелмәгән башка категория урманнары үсә торган жи́рләрдә электр тапшыру линияләре төзү өчен кирәкле урман фонды жи́р ки́шәрлегә зурлығы Электр челтәрләренә хезмәт күрсәтүче һава электр тапшыру линияләре һәм элементә линияләре баганалары урнаштыру өчен жи́р ки́шәрлекләренәң зурлыкларын билгеләү кагыйдәләренәң (РФ Хөкүмәтенәң 2003 елның 11 августындагы № 486 карары белән расланган) 6 пункты нигезендә исәпләп чыгарыла.

Жи́р ки́шәрлегенәң, шул исәптән көчәнеше 10 кВ артмаган һавадан электр тапшыру линияләре баганалары (электр челтәрәненә хезмәт күрсәтүче элементә линияләре баганалары) урнаштыру өчен жи́р ки́шәрлегенәң жи́р өслегендә багананың аркылы кисемәнә тигез булган контур мәйданы буларак минималь зурлығы билгеләнә.

Көчәнеше 10 КВ артык булган һавадан электр тапшыру линиясе баганасын урнаштыру өчен урман ки́шәрлегенәң минималь зурлығы түбәндәгечә билгеләнә:

жи́р өслегендә багана проекциясе контурыннан 1 м торган контур мәйданы (тарттырып торучы жайланмалардагы баганалар өчен – тарттыргычларны да кертеп), – авыл хужалыгы билгеләнешендәге жи́р ки́шәрлекләре белән чиктәш булган, ригельләрен урнаштыру тирәнлегә 0,8 м артмаган баганалар урнаштыру өчен билгеләнгән жи́р ки́шәрлекләренән кала, барлык категориядәге жи́рләренәң жи́р ки́шәрлекләре белән чиктәш торучы жи́р ки́шәрлекләре өчен;

жи́р өслегендә багана проекциясе контурыннан 1,5 м торган контур мәйданы (тарттырып торучы жайланмалардагы баганалар өчен – тарттыргычларны да кертеп), – авыл хужалыгы билгеләнешендәге жи́р ки́шәрлекләре белән чиктәш торучы, ригельләрен урнаштыру тирәнлегә 0,8 м артмаган баганаларны урнаштыру өчен билгеләнгән жи́р ки́шәрлекләре өчен.

330 кВ һәм аннан югарырак көчәнешле, конструкциясендә жи́ргә беркетеләп куела торган таягы (тарттырып торучы жайланмасы) кулланыла торган һавадан электр тапшыру линияләре баганасын урнаштыру өчен аерып

алынган жир кишәрлекләренен минималь зурлыкларын барлык категориядәге жирләрнең жир кишәрлекләре белән чиктәш торучы жир кишәрлекләре өчен (авыл хужалыгы билгеләнешендәге жирләрдән тыш) жир өслеге дәрәжәсендә һәм таяныч жайланмасының (тарттырып торучы жайланмасының) тышкы контурларыннан – 1 м һәм авыл хужалыгы билгеләнешендәге жир кишәрлекләре белән чиктәш торучы жир кишәрлекләре өчен 1,5 м торучы контурлар майданы буларак билгеләргә рөхсәт ителә.

Һавадан электртапшыру линиясе баганаларын (электр челтәрләренә хезмәт күрсәтүче элемент линияләре баганаларын) урнаштыру өчен жир кишәрлекләренен билгеле бер зурлыклары баганаларны жиргә беркетү зарурлыгыннан, баганаларның зурлыкларыннан һәм типларыннан, грунтларның терәк була алу сәләтеннән һәм тотрыклылыгын һәм иминлекле эксплуатацияләнүен тәмин итү максатында багана майданчыгын инженерия ягыннан төзекләндерү зарурлыгыннан чыгып билгеләнә.

Энергетика объектары оешмалары эшчәнлеген тәмин итү (РФ Жир кодексының 89 ст.) максатларында һәм электр хужалыгы объектарының һәм электр энергетикасының электр энергетикасы турында Россия Федерациясе законнарында билгеләнгән бүтән объектарының куркынычсыз һәм аварияләрсез функцияләвен, ышанычлы эксплуатацияләнүен тәмин итү өчен, әлеге урман кишәрлекләре составына кергән жирләрнең категориясенә бәйсез рәвештә, жир кишәрлекләреннән файдалануда махсус шартлары булган саклык зоналары билгеләнә.

Мондый саклык зоналарын билгеләү һәм тиешле жир кишәрлекләреннән файдалану тәртибе РФ Хөкүмәтенен «Электр челтәрләре хужалыгы объектарының саклык зоналарын һәм мондый зоналарның чикләрендә урнашкан жир кишәрлекләреннән файдалануда махсус шартлар билгеләү тәртибе турында» 2009 елның 24 февралендәге № 160 карары белән билгеләнә (алга таба – Жир кишәрлекләренен саклык зоналарын һәм алардан файдалануна махсус шартлар билгеләү кагыйдәләре).

Саклык зоналарында электртапшыру линияләрен һәм электр хужалыгының башка объектарын эксплуатацияләүдә куркынычсыз шартлар тәмин итү һәм аларга зыян салыну мөмкинлеген юкка чыгару максатларында территорияләрдән файдалануда махсус шартлар билгеләнә.

Саклык зоналары челтәр оешмалары хисабыннан кисәтү тамгалы урнаштыру юлы белән маркаланырга тиеш, әлеге тамгаларда саклык зонасының зурлыгы, тиешле челтәр оешмасы турында мәгълүматлар, шулай ук Жир кишәрлекләренен саклык зоналарын һәм алардан файдалануда махсус шартлар билгеләү кагыйдәләрендә билгеләнгән чикләмәләргә үтәү зарурлыгы күрсәтелә.

Саклык зоналары чикләрендә челтәр оешмалары белән килештерү турында язмача рөхсәттән башка юридик һәм физик затларга түбәндәгеләр тыела:

биналар һәм корылмалар төзү, капитал ремонтлау, үзгәртеп кору яки сүтү;

тау, шартлату, мелиоратив эшләр, шул исәптән жирләрне вакытлыча су бастыруга бәйле эшләр;

агачлар һәм куаклыктар утырту һәм кисү;

төпне тирәнәйтә, туфрак сосу һәм төяү-бушату эшләре, балык, судагы башка хайваннарны һәм үсемлекләрне су төбөнән тоту кораллары белән табу, сугару урыннары ясау, боз вату һәм эзерләү (электр тапшыру буенча су астындагы кабель линияләренәң саклык зоналарында);

йөк белән яки йөктән башка вертикаль буенча иң биек ноктасыннан сулыклар аша электр тапшыруның һава линияләре үтә торган урынның иң түбән ноктасына кадәр озынлыгы, шул исәптән ташу вакытында суның максималь күтәрелү дәрәжәсен исәпкә алып, минималь дәрәжәдә мөмкин булган озынлыктан азрак тәшкил иткән судноларның үтүе;

йөк белән бергә яки йөктән башка юл өслегеннән исәпләгәндә 4,5 метрдан биекрәк озынлыкта булган машиналарның һәм механизмнарның үтүе (электр тапшыруның һава линияләрен саклау зоналарында);

0,3 метрдан тирәнрәк урында жир эшләре (сөрелә торган жирләрдә 0,45 метрдан тирәнрәк булган урыннарда), шулай ук грунт планлаштыру (электр тапшыру буенча жир астындагы кабель линияләренәң саклык зоналарында);

су агынтысының биеклеге 3 метрдан артып киткән очракта авыл хужалыгы культураларына су сибү (электр тапшыру буенча һава линияләренәң саклык зоналарында);

биеклеге 4 метрдан артып китә орган авыл хужалыгы машиналарыннан һәм жайланмаларыннан файдаланып, кырда авыл хужалыгы эшләрен башкару (электр тапшыру буенча һава линияләренәң саклык зоналарында) яки кырда жир сөрүгә бәйле авыл хужалыгы эшләрен башкару (электр тапшыруның кабель линияләрен саклау зоналарында).

Гамәлләр башкаруны килештерү турында язмача рәхсәт алу өчен мәнфәгатьле затлар язмача гариза белән электр хужалыгының тиешле объектларын эксплуатацияләү өчен җаваплы булган челтәр оешмасына (аның филиалына, вәкиллегенә яисә структур бүлекчәсенә) кирәкле эшләренә гамәлгә ашыра башлар алдыннан 15 эш көненнән соңга калмыйча мөрәжәгать итә.

Челтәр оешмасы гариза килгән датадан соң 2 көн эчендә аны карый һәм тиешле эшләренә гамәлгә ашыруны килештерү (килештерүдән баш тарту) турында карар кабул итә.

Эшләренә гамәлгә ашыруны килештерү (килештерүдән баш тарту) турында язмача карар мөрәжәгать итүгә тапшырыла яки почта аша кулга тапшыру турында белдереп жиберелә. Мөрәжәгать итүгә шулай ук челтәр оешмасы тарафыннан кабул ителгән карар турында факсимиль яки электрон элемент чараларыннан файдаланып та хәбәр ителә, әгәр шушы рәвешле хәбәр итү зарурлыгы гаризада күрсәтелгән булса.

Эгәр тиешле эшләрне гамәлгә ашыру норматив хокукий актларда билгеләнгән таләпләрне бозса һәм тиешле электр челтәрләре хужалыгы объектлары эшенә хилафлык китерергә мөмкин булса, эшләрне килештерүдән баш тарту рөхсәт ителә. Баш тарту нигезле булырга һәм мөрәжәгать итүченең тиешле эшләрне башкаруы (тиешле гамәлләрне гамәлгә ашыруы) нәтижәсендә бозылачак норматив хокукий актларның нигезләмәләренә сылтамаларны үз эченә алырга тиеш.

Саклык зоналарында эшләрне гамәлгә ашыруны килештерү турында карар алган затлар аларны электр челтәрләре хужалыгы объектларын саклауны тәмин итә торган шартларны үтәп гамәлгә ашырырга тиеш.

Саклык зоналарында шартлату эшләрен башкаруны килештерү турында язмача карар бу эшләрне башкаручы затлар билгеләнгән тәртиптә рәсмиләштерелгән, шартлату эшләрен башкарганда норматив хокукий актларда билгеләнгән куркынычсызлык кагыйдәләрендә каралган техник документацияне (проектларны, паспортларны һ.б.) тапшырган очракта гына бирелә.

Биналар һәм корылмалар төзүне, капитал ремонтлауны һәм үзгәртеп коруны килештерү турында язмача карар алынган очракта, күрсәтелгән гариза белән бер үк вакытта челтәр оешмасына тиешле объектларга карата эшләнгән проект документациясе дә жиһәрелә. Шәһәр төзү эшчәнлеге турында законнар нигезендә мондый документацияне эшләү зарури булмаган очракта, мондый гариза белән бер үк вакытта төзүгә планлаштырылган объект параметрлары (үзгәртеп корганда аның параметрларын үзгәртү) турында, шулай ук төзү, үзгәртеп кору һәм ремонтлау буенча эшләрнең сроклары һәм күләмнәре турында белешмәләр дә тапшырыла. Биналар һәм корыламалар төзүне, үзгәртеп коруны һәм ремонтлауны гамәлгә ашыруда мәнфәгатьле затлардан бүтән документларны һәм белешмәләренә таләп итү рөхсәт ителми.

Челтәр оешмаларының саклык зоналарында эшләрне гамәлгә ашыруны килештерү турында язмача карар бирүдән баш тартуына карата судка шикәят белдерелергә мөмкин.

Федераль дәүләт энергетика күзәтчелеген гамәлгә ашыручы федераль башкарма хакимият органы саклык зоналарында челтәр оешмасы белән килештерү турында язмача карар алмыйча эшләр башкарылу фактларын ачыклаган очракта, күрсәтелгән органдагы вәкаләтле вазыйфай затлар Россия Федерациясе законнары нигезендә тиешле административ хокук бозулар турында беркетмәләр төзи.

Челтәр оешмалары һәм бүтән затлар саклык зоналарында челтәр оешмасы белән килештерү турында язмача карар алмыйча эшләр башкарылу фактларын ачыклаган очракта, аталган затлар федераль дәүләт энергетика күзәтчелеген гамәлгә ашыручы федераль башкарма хакимият органына мондый фактларның булуы турында гариза жиһәрә, шулай ук Россия Федерациясе законнары нигезендә судка һәм (яки) тиешле хокук бозулар турында эшләрне карау өчен вәкаләтле булган башкарма хакимият органнарына мөрәжәгать итәргә хокуклы.

Электр хужалыгы объектларына техник хезмэт күрсэтү буенча планлы (регламентлы) эшләр жир кишәрлекләренә милекчеләренә (жирдән файдаланучыларга, жир хужаларына, арендаторларга) алдан хәбәр итеп башкарыла.

Хәбәрләмә язмача рәвештә почта аша кулга тапшыру турында белдерү белән жибәрелә. Хәбәрләмәне жибәрү билгеләнгән тәртиптә язмача корреспонденцияне жибәрү буенча билгеле бер контроль чорларны исәпкә алып, тиешле эшләрне башлап жибәрү датасына кадәр 7 эш көнненән соңга калмыйча алынуын тәмин итәрлек чорда гамәлгә ашырыла, аварияләрне туктату яисә ликвидацияләү буенча эшләр искәртмәле очрактар булып тора. Хәбәрләмәдә эшләрнең озынлыгы, шулай ук эчтәлегә күрсәтелә.

Электр хужалыгы объектларының аварияләрсез функцияләнгән һәм эксплуатацияләнгән тәмин итү өчен саклык зоналарында челтәр оешмалары яисә челтәр оешмалары белән тиешле шартнамәләр нигезендә гамәл кылучы оешмалар тарафыннан түбәндәгеләр гамәлгә ашырыла:

а) күрсәтелгән зоналар урман биләмәләрендә һәм яшел утыртмаларда урнашкан очрактар һавадан электр тапшыру линияләре буйлап һәм подстанцияләрнең һәм бүлү жайланмалары периметры буйлап урман ызаннары салына һәм карап тотыла;

б) агачлар һәм куаклыктар ябалдашларына кадәр рөхсәт ителгән минималь аралык чикләрендә киселә һәм игәүләнгән, шулай ук аву куркынычы янаган агачлар кисеп атыла.

Урман ызаннарын карап тотканда челтәр оешмалары түбәндәгеләрне тәмин итәргә бурычлы:

а) урман ызаннарын урманнарда янғын куркынычсызлыгы кагыйдәләре таләпләре нигезендә янғыннан ышанычлы торышта карап тотарга;

б) урман ызаннары киңлеген, агачларны (куакларны) кисеп ату яисә ябалдашларын кискәләү юлы һәм башка төрле ысуллар белән, электр хужалыгы объектларын төзү проектларында һәм Россия Федерациясе законнарында билгеләнгән тәртиптә билгеләнә торган таләпләрдә каралган зурлыктарда карап тотарга;

в) урман ызаннарында үсүче, биеклегә 4 метрдан артып китүче агачларны (урман утыртмаларын) кисәргә яисә ябалдашларын кискәләргә.

Кагыйдәләрнең 21 һәм 23 п. каралган очрактарда агачлар кисү эше зарурлык очрагына карап, урман кишәрлекләрен алдан бирмичә генә гамәлгә ашырыла. Челтәр оешмалары яисә челтәр оешмалары белән тиешле шартнамәләр нигезендә эшләүче оешмалар вәкаләтле дәүләт хакимияте органнары РФ УК 49 статьясы нигезендә урманнардан файдалану турында хисаплар тапшыра.

Урман фонды жирләрендә сакчык зоналары электр тапшыру буенча һава линияләре буйлап жир кишәрлегә өслегенә һәм һава киңлегенә (электр тапшыру буенча һава линияләре баганаларының биеклегенә туры килгән биеклектә) вертикаль параллель яссылыктар белән чикләнгән, электр тапшыру линиясенә һәр ягында кырый үткәргечләрдән түбәндәгечә

ерактыкларда үзлөренен читкэ тайпылмаган торышында торучы бер өлөшө рэвешендэ билгелэнэ:

Көчөнешнең проектта каралган номинал классы, кВ	Ераклыгы, м
1 кадэр	2
1-20	10
35	15
110	20
150, 220	25
300, 500, +/- 400	30
750, +/- 750	40
1150	55

Элемтэ, радио элементэсе, телевидение, информатика белэн тээмин итү максатларында (космик элементдэн тыш) тиешле инфраструктура объектлары урнаштыру өчен жир кишэрлеклэре бирелэ (РФ ЖК 91 ст.), түбэндөгелэрне дә кертеп:

1) балансында радиорелейлы, хава, кабельле элементэ линиялэре һәм тиешле читлэштерү полосалары булган эксплуатацион элементэ предприятиелэре;

2) кабельле, радиорелейлы һәм хавадагы элементэ линиялэре һәм кабельле һәм хава элементэ трассаларындагы радиофикация линиялэре һәм элементэ линиялэренен радиофикациясе һәм тиешле саклык зоналары;

3) жир астындагы кабельле һәм хава элементэ һәм радиофикация линиялэре һәм элементэ линиялэренен тиешле саклык зоналары;

4) элементэнең кабель линиялэрэндэ хезмэт күрсәтелми торган жир өсте һәм жир асты көчәйткеч пунктлары һәм тиешле саклык зоналары;

5) спутник элементэсенен жир өсте корылмалары һәм инфраструктурасы.

«Элементэ турында» 2003 елның 7 июлендәге № 126-ФЗ федераль законда элементэ линиялэренә тапшыру линиялэре, элементэнең физик чылбырлары һәм линияле-кабельле корылмалары буларак билгеләмә бирелә.

Жирлэрдэн элементэ максатларында файдалануга кагылышлы мәсьәлэлэр РФ Хөкүмәтенен 09.06.1995 № 578 карары белэн расланган Россия Федерациясе элементэ линиялэрен һәм корылмаларын саклау кагыйдэлэрэндэ билгелэнгән.

Элементэнең кабель һәм хава линиялэре һәм радиофикация линиялэре трассаларында:

файдалануда махсус шартлары булган саклык зоналары билгелэнә:

урмансыз урыннарда торак пунктларынан читтэ урнашкан элементэнең жир астындагы кабель һәм хава линиялэре һәм радиофикация линиялэре өчен, – элеге линиялэр буйлап урнашкан жир кишэрлеклэре рэвешендэ, алар элементэнең жир астындагы кабеле трассасынан яки элементэнең иң кырый хава

үткәргечләрәннән һәм радиофикация линияләрәннән һәр яклап кимендә 2 метрда торучы параллель турылар буларак билгеләнә;

элементәнең диңгездәге кабель линияләре һәм суднолар йөри торган һәм сал агыза торган елгалар, күлләр, сусаклагычлар һәм каналлар (арыклар) аша узганда элементә кабельләре өчен, – су өслегеннән су төбенә кадәр бөтен тирәнлегә буенча су тирәлеген тәшкит итүче кишәрлек рәвешендә, ул диңгездәге кабель трассасыннан һәр ягыннан 0,25 диңгез миленә тигез булган ераклыкта яки елгалар, күлләр, сусаклагычлар һәм каналлар (арыклар) кичүендә һәр ягыннан 100 метрда тигез булган ераклыкта торучы параллель өслекләр буларак билгеләнә;

жир өслегендә һәм жир астында элементәнең кабель линияләрендә хезмәт күрсәтелми торган ток көчәйткеч һәм регенерация пунктларында, – жир кишәрлекләре рәвешендә, алар көчәйткеч һәм регенерация пунктлары урнашкан үзәктән яки алар тирәли вал салыну чикләреннән кимендә 3 метр ераклыкта һәм жиргә беркетү контурларынан кимендә 2 метр ераклыкта торучы йомык линияләр белән билгеләнә.

Кабель һәм һава элементә линияләре трассаларында урман биләмәләрендә һәм урман утыртмаларында түбәндәгечә урман ызаннары ясалырга тиеш:

агачларның биеклегә 4 метрдан кимрәк булганда – һава элементә линияләренең һәм радиофикация линияләренең кырый үткәргечләре арасында кимендә плюс 4 м киңлегендә (кырый үткәргечләрдән агач ботакларына кадәр һәрьяклап 2шәр метр);

утыртмалар биеклегә 4 метрдан биегрәк булганда – һава элементә линияләренең һәм радиофикация линияләренең кырый үткәргечләре арасында кимендә плюс 6 м киңлегендә (кырый үткәргечләрдән агач ботакларына кадәр һәрьяклап 3әр метр);

элементә кабеле трассасы буйлап – кимендә 6 метр киңлектә (элементә кабеленнән һәрьяклап 3әр метр);

элементә линияләренең һәм корылмаларының, радиофикация линияләренең һәм корылмаларының саклык зоналарындагы барлык эшләр эшләрне башкару һәм кабул итү кагыйдәләре буенча гамәлгә норматив документларны үтәп башкарыла.

Урман биләмәләре һәм урман утыртмалары буенча уза торган кабельлә һәм һава элементә линияләре өчен ызаннар шушы элементә линияләре белән эш итүче предприятиеләрнең көче белән янғын куркынычы күзлегеннән караганда иминлекле торышта тотылырга тиеш.

Әгәр гамәлдәге кабельлә һәм һава элементә линияләре трассалары тыюлыклар, беренче төркем урманнары һәм махсус сакланучы башка территорияләр буйлап узса, махсус сакланучы кишәрлекләреннән (сирәк һәм югала баручы хайван төрләрен ашату урыннары, кыйммәтле балык токимнарының уылдык чөчү урыннары һ. б.) вазыйфаи әһәмиятен киметү күренеше булмаганда гына урман ызаннары ясау рөхсәт ителә.

Паркларда, бакчаларда, тыюлыкларда, шәһәрләр һәм торақ пунктлары тирәсендәгә яшел зоналарда, кыйммәтле урман биләмәләрендә,

кырыяклагыч урман утыртмаларында, автомобиль юллары һәм тимер юллар буендагы яклаучы урман полосаларында, елгалар һәм каналлар буендагы, күлләр һәм башка сулыклар тирәсендәге тыюлыклы урман полосаларында ызаннар ясау утыртмаларның торышына мөмкин кадәр аз зыян китереп һәм аларның яклау үзенчәлекләре югалмаслык итеп башкарылырга тиеш. Ызаннарда куаклыклар һәм яшь агачлар киселмәскә (кабельле элемент линияләренә ызаннар гайре), йомшак туфрактарда, текә урыннарда (15 градустан югары) һәм сулар белән юыла торган урыннарда түмәрләр казып алынмаска тиеш.

Ызаннарда куаклыклар һәм яшь агачлар киселмәскә (кабельле элемент линияләренә ызаннар гайре), йомшак туфрактарда, текә урыннарда (15 градустан югары) һәм сулар белән юыла торган урыннарда түмәрләр казып алынмаска тиеш.

Элемент линияләре һәм радиофикация элементләре белән эш итүче предприятиеләргә саклык зоналарында түбәндәгеләр рөхсәт ителә:

үз хисабыннан юллар, килә торган юллар, күперләр һәм элемент линияләренә һәм радиофикация линияләренә эксплуатацияле хезмәт күрсүтү өчен кирәкле башка корылмаларны жир милекчеләре (жир хужалары, жирдән файдаланучылар, арендаторлар) белән килештерелгән шартларда төзү, соңгылары әлеге предприятиеләргә элемент корылмаларына эксплуатацияле хезмәт күрсүтү өчен шартлар тудырудан баш тартырга хокуклы түгел;

элемент линияләрен һәм радиофикация линияләрен ремонтлау өчен, алга таба күмеп, чокырлар, траншеялар һәм нигез чокырлары казу;

урман биләмәләре аша уза торган элемент линияләрендә һәм радиофикация линияләрендә аварияләр булганда әлеге линия трассаларына янәшә урнашкан жирләрдә алга таба кисү калдыкларын чистарту шарты белән аерым агачларны кисеп ату.

РФ Жир кодексының 90 ст. 6 өлешенә ярашлы рәвештә, трубаүткәргеч оешмаларының эшчәнлеген һәм әлеге өлкә объектларының эксплуатацияләнүен тәмин итү максатларында, түбәндәгеләр өчен жир кишәрлекләре биреләргә мөмкин:

1) нефтьүткәргечләр, газүткәргечләр, башка төрле трубаүткәргеч системасындагы жир өсте объектларын урнаштыру;

2) трубаүткәргеч транспортның жир өсте һәм жир асты биналарын, корылмаларын, жайланмаларын һәм башка төрле объектларын эксплуатацияләү, карап тоту, төзү, үзгәртеп кору, ремонтлау өчен кирәкле жир өсте объектларын урнаштыру.

Газ белән тәмин итү системасы объектлары урнаштырылган саклык зоналарының чикләре төзелеш нормалары һәм кагыйдәләре, магистраль трубаүткәргечләренә саклау кагыйдәләре, билгеләнгән тәртиптә расланган башка норматив документлар нигезендә билгеләнә. Аталган жир кишәрлекләрендә аларны хужалык алып бару өчен файдаланганда газ белән тәмин итү объектларына кадәр билгеләнгән минималь ераклык чикләрендә нинди дә булса биналар, төзелмәләр, корылмалар төзү рөхсәт ителми. Газ белән тәмин итү системасының милекчесе булган оешмага яисә аның

тарафыннан вәкаләт бирелгән оешмага алар тарафыннан газ белән тәэмин итү системасы объектларына хезмәт күрсәтү һәм ремонтлау, аларда барлыкка килгән аварияләрләрнең, һәлакәтләрнең нәтижәләрен бетерү буенча эшләр башкаруга каршылык күрсәтү рөхсәт ителми.

Аларны хужалык алып бару өчен файдаланганда газ белән тәэмин итү объектларына кадәр билгеләнгән минималь ераклык чикләрендә нинди дә булса биналар, төзелмәләр, корымалар төзү рөхсәт ителми.

Газ белән тәэмин итү системасы милекчесе булган оешмага яисә аның тарафыннан вәкаләт бирелгән оешмага, газ белән тәэмин итү системасы объектларына хезмәт күрсәткәндә һәм ремонтлаганда, барлыкка килгән аварияләрләрнең, һәлакәтләрнең нәтижәләрен бетерү эшләре башкарылганда, каршылык күрсәтү рөхсәт ителми.

«Россия Федерациясендә газ белән тәэмин итү турында» 1999 елның 31 мартындагы № 69-ФЗ федераль законның 28 ст. нигезендә урманнардагы газ белән тәэмин итү системасы объектлары (аларга газүткәргечләр дә керә) белән эш итүче оешмаларның бурычларына түбәндәгеләр керә:

газ белән тәэмин итү системасының саклык зоналарын янғын куркынычы янамаган торышта карап тоту;

газ белән тәэмин итү системасының саклык зоналарында һәм мондый зоналардан читтә Россия Федерациясе урман законнарында билгеләнгән тәртиптә планлаштырылган эшләрне башкару, агачларны (куакларны) кисү.

РФ Хөкүмәтенең 2000 елның 20 ноябрендәге № 878 карары белән расланган Газ бүлү челтәрләрен саклау кагыйдәләрендә саклык зоналары – файдалануда махсус шартлары булган, газүткәргеч трассалары буйлап һәм газ бүлү челтәренең башка объектлары тирәли билгеләнә торган, аның нормаль шартларда эксплуатацияләнүен һәм аңа зыян салыну мөмкинлеген юкка чыгара торган территорияләр карала.

Саклык зоналары урманнар буйлап уза торган поселокара газүткәргеч трассалары буйларында, – газүткәргечнең һәр ягынан 3 м, 6 м киңлегендәге ызаннар рәвешендә билгеләнә.

Газүткәргечләрнең жир өслегендәге өлешләре өчен агачлар белән газүткәргеч арасы газүткәргечне эксплуатацияләү вакытында агач биеклегеннән ким булмашка тиеш.

Газ бүлү челтәрләренең саклык зоналары урманнар буенча һәм агач-куак үсә торган урыннардан узганда газ бүлү челтәрләренең эксплуатация оешмалары үз хисабына:

газ бүлү челтәрләренең саклык зоналарын (ызаннарны) янғыннан имин торышта карап тотарга;

ызаннарның чикләре буйлап кимендә 1,4 м киңлегендәге минераллаштырылган полосалар ясарга;

һәр 5-7 чакрым саен янғынга каршы техника узып йөрерлек юллар ясарга тиеш.

Мондый саклык зоналарында һәм алардан читтә эшләр башкару Россия Федерациясе урман законнары белән билгеләнгән тәртиптә башкарылырга тиеш.

Авария очраklarында эксплуатацияләү оешмасына, соңыннан акт рәсмиләштерү шарты белән, техника һәм материаллар китертү өчен иң кыска маршрут буенча газ бүлү челтәрләренә килергә рөхсәт ителә.

Урманнар аша узучы газүткәргечләрдә мондый эшләренә башкарганда, киселгән урыннарны калдыклардан чистарту шарты белән, агачларны кисү рөхсәт ителә.

Урман фонды жирләрендә газ бүлү челтәрләренә ремонт ясау, аларга хезмәт күрсәтү яисә аварияләренәң нәтижәләрен бетерү эшләрен башкарганнан соң эксплуатацияләү оешмасы бу жирләренә башлангыч хәленә кайтарырга (рекультивацияләргә) һәм аларны акт буенча милекчесенә, хужасына, жир кишәрлегеннән файдаланучыга яисә аның тарафыннан вәкаләт бирелгән затка тапшырырга тиеш.

2.15. Урманнарда агач һәм башка урман ресурслары эшкәртү өчен файдалану нормативлары, параметрлары һәм чорлары

Үзагач һәм бүтән урман ресурсларын эшкәртү өчен урман кишәрлекләреннән файдалану РФ УК 46 ст. белән регламентлана, Татарстан Республикасының урман планы һәм урманчылыкның урман регламенты нигезендә гамәлгә ашырыла.

Урманнарда агач материалын һәм башка урман ресурсларын эшкәртү өчен файдаланучы затларның хокуклары:

РФ УК 13 ст. 1 өлеше нигезендә урман инфраструктурасы (урман юллары, урман саклыкханәләре һәм башкасы) булдыру;

РФ УК 14 ст. 1 өлеше нигезендә агач эшкәртү инфраструктурасы (эзерләнгән агач материалын эшкәртү объектлары, биоэнергетика объектлары һәм башкасы) булдыру;

урман фонды жирләрендә РФ УК 21 ст. 1 өлеше нигезендә урман инфраструктурасы булдыруга бәйле булмаган объектларны төзү, үзгәртеп кору һәм эксплуатацияләү;

Россия Федерациясә Урман кодексында каралган бүтән хокукларны гамәлгә ашыру.

Урман эшкәртү инфраструктурасы объектларын урнаштыру максатларында, барыннан да элек, урмансыз жирләр, ә урман кишәрлегендә андый жирләр булмаганда – кисүләрдән соң торгызылмаган кишәрлекләр, янгыннан калган жирләр, бушлыклар, ачык урыннар, шулай ук тулылығы һәм кыйммәте түбән булган урман утыртмалары үсә торган жирләр файдаланыла.

Бүтән урман кишәрлекләреннән күрсәтелгән максатларда файдалану күрсәтелгән объектларны урнаштыруның башка вариантлары булмаганда рөхсәт ителә.

Урман эшкәртү инфраструктурасы объектларын яклаучы урманнарда һәм урманнарның махсус якланучы кишәрлекләрендә урнаштыру рөхсәт ителми.

Агач материалы һәм бүтән урман ресурслары эшкәртү өчен урманнардан файдалану кагыйдэләре РФ Табигать министрлыгының «Урманнардан агач материалы һәм башка урман ресурслары эшкәртү өчен файдалану кагыйдэләрен раслау турында» 2014 елның 01 декабрэндәге № 528 боекында билгеләнә.

2.16. Урманнардан дини эшчәнлекне гамәлгә ашыру өчен файдалану нормативлары, параметрлары һәм чорлары

Урманнар дини оешмалар тарафыннан РФ УК 47 ст. һәм «Вөждан иреге һәм дини берләшмәләр турында» 1997 елның 26 сентябрэндәге № 125-ФЗ федераль закон нигезендә дини эшчәнлекне гамәлгә ашыру өчен файдаланылырга мөмкин.

Дини эшчәнлекне гамәлгә ашыру өчен тапшырылган урман кишәрлекләрендә дини һәм хәйриячелек билгеләнешендәге биналарны, корылмаларны, төзелмәләрне торгызу рөхсәт ителә (РФ УК 47 ст. 2 өлеше).

Дәүләти яки муниципаль мөлкәттә булган урман кишәрлекләре дини оешмаларга дини эшчәнлекне гамәлгә ашыру өчен түләүсез нигездә файдалануга тапшырыла.

Урман ресурсларын эзерләү һәм жыю, авыл хужалыгын алып бару һәм башка төрле шундый эшчәнлек дини оешмалар тарафыннан аларга тапшырылган урман кишәрлекләрендә РФ УК 32, 34, 38 ст. нигезендә гамәлгә ашырылырга мөмкин.

Урманнардан дини эшчәнлекне гамәлгә ашыру өчен файдаланучы субъектлар дип һәм, әлбәттә инде, тиешле урман кишәрлекләренә карата милекчелек хокуклары субъектлары дип дини оешмалар дип игълан ителә.

«Намус иреге турында һәм дини берләшмәләр турында» 1997 елның 26 сентябрэндәге № 125-ФЗ федераль законның 8 статьясы нигезендә Россия Федерациясе гражданның, Россия Федерациясе территориясендә даими рәвештә һәм законлы нигезләрдә яшәүче бүтән затларның бергәләп гыйбадәт кылу һәм динне тарату максатларында төзелгән һәм законда билгеләнгән тәртиптә юридик затлар буларак теркәлгән ирекле берләшмәсе дини оешма дип таныла.

Юридик зат статусына ия булмаган дини берләшмәләргә, шулай ук дини төркемнәргә һәм аларда катнашучыларга дини максатларда урманнарны файдалану өчен тапшыру каралмаган. «Юридик затларны һәм шәхси эшкуарларны дәүләт теркәвенә алу турында» 2001 елның 08 августындагы № 129-ФЗ федераль закон нигезендә дини оешмалар дәүләт теркәвенә алынырга тиеш (намус иреге һәм дин тоту иреге турындагы законнарда билгеләнгән дини оешмаларны дәүләт теркәвенә алу тәртибен исәпкә алып).

РФ УК 47 статьясының 3 өлешенә ярашлы рәвештә, дәүләти яисә муниципаль мөлкәттәге урман кишәрлекләре дини оешмаларга дини эшчәнлекне гамәлгә ашыру өчен түләүсез нигездә файдалануга тапшырыла.

РФ УК 25 ст. билгеләнгән эшчәнлек төрләрен гамәлгә ашыру өчен урман кишәрлекләре арендага, даими (вакыты чикләнми) файдалануга

тапшырылган затлар эшчэнлекне Дәүләт экспертизасы нәтижэләре буенча уңай бәяләмә алган урманнарны үзләштерү проекты нигезендә гамәлгә ашыра.

2.17. Урманнарны саклауга, яклауга һәм яңадан үстерүгә карата таләпләр

2.17.1. Урманнарда янғын куркынычсызлыгы чараларына, урманнарны радиоактив матдәләр белән пычранудан һәм тискәре башка йогынтыдан саклауга карата таләпләр

Урманнарны янғыннардан саклау РФ УК 51, 53 статьялары, «Янғын куркынычсызлыгы турында» 1994 елның 21 декабрендәге № 69-ФЗ федераль закон, Россия Федерациясе Хөкүмәтенәң 2007 елның 30 июнендәге № 417 карары белән расланган Россия Федерациясе урманнарында янғын куркынычсызлыгы кагыйдәләре (алга таба – Урманнарда янғын куркынычсызлыгы кагыйдәләре) нигезендә гамәлгә ашырыла.

Урманнарда янғын куркынычсызлыгы кагыйдәләре урманнарны саклаганда, яклаганда һәм яңадан үстергәндә, урманнарда бүтән эшчэнлекне гамәлгә ашырганда, шулай ук гражданнар урманнарда булганда урманнарда янғын куркынычсызлыгын тәмин итүгә карата бердәм таләпләр урнаштыра һәм дәүләт хакимияте органнары, жирле үзидарә органнары, шулай ук юридик затлар һәм гражданнар өчен үтәү өчен мәжбүри булып тора.

Урманнарда янғын куркынычсызлыгы кагыйдәләре һәр урман районы өчен Россия Федерациясе Табигать ресурслары һәм экология министрлыгы тарафыннан билгеләнә.

Урманнарда янғын куркынычсызлыгын тәмин итү максатларында түбәндәгеләр гамәлгә ашырыла:

а) урманнарны янғынга каршы төзекләндерү, шул исәптән янғынга каршы билгеләнештәге юлларны, урманнарны саклау һәм яклау буенча авиация эшләрен үткөрү максатларында самолетларга, вертолетларга утыру майданчыкларын төзү, үзгәртеп кору һәм карап тоту, ызаннар, янғынга каршы аралыклар ясау;

б) урманнарда янғыннарны кисәтү һәм сүндерү системаларын, чараларын булдыру, шушы системаларны һәм чараларны карап тоту, шулай ук янғын чыгу куркынычы югары булган чорда ягулык-майлау материаллары запасларын формалаштыру;

в) урманнарда янғын чыгу куркынычын һәм урман янғыннарын мониторинглау;

г) урман янғыннарын сүндерү планнарын эшләү;

д) урманнардагы янғыннарны сүндерү;

е) урманнарда янғын куркынычсызлыгы буенча бүтән чаралар.

Урманнарда янғын куркынычсызлыгының санап үтелгән чаралары дәүләт хакимияте органнары, жирле үзидарә органнары тарафыннан,

аларның вәкаләтләре чикләрендә, РФ УК 81-84 статьялары нигезендә гамәлгә ашырыла.

Урманнарны янгынга каршы кору, шул исәптән янгынга каршы билгеләнгән юлларны төзү, үзгәртеп кору һәм карап тоту, урман ызаннары салу, янгынга каршы чокырлар казу түбәндәгечә башкарыла:

– туфрак тыгызлыгы 1дән алып 5 Ки/км² һәм 5тән башлап 15 Ки/км² тәшкил иткән цезий-137 белән пычранган зоналарда һәм 0,15тән башлап 1 Ки/км² кадәр һәм 1дән башлап 3 Ки/км² тәшкил иткән стронций-90 белән пычранган барлык урман үсә торган зоналарда һәм урманлы районнарда – туфрагы, агачлары һәм урманның башка компонентлары радиоактив пычрануга бәйле рәвештә билгеле бер төзәтмәләр һәм чикләмәләр белән;

– Россия Федерациясенә Европа өлешендәге ылыслы-киң яфраклы урманнарның урманлы районында туфрагы тыгызлыгы 15тән 40 Ки/км² башлап 40 Ки/км² артык тәшкил иткән цезий-137 белән пычранган зоналарда һәм 3 Ки/км² югары тәшкил иткән стронций-90 белән пычранган Көнъяк-Урал урман районында – махсус эшләнгән проектлар буенча жирле үзидарә органнары рөхсәте нигезендә, санитар-эпидемиология күзәтчелегенә территорияль үзәкләре һәм әйләнә-тирә мохитне саклау органнары киңәшләрен исәпкә алып.

Уртак файдаланудагы, урман кишәрлекләре һәм киптерелгән торфлыклар аша уза торган магистраль юллар буенда тәмәке тартуны һәм ачык ут куллануны тыя торган аншлаптар һәм тамгалар урнаштырыла. Алар буйлап киңлегә кимендә 3 метрлы минераллаштырылган полосалар ясала. Авыл хужалыгы биләмәләре булган урман биләмәләре чикләре буйлап та, шулай ук һәлак булган урман кишәрлекләре тирәли дә шундый ук полосалар салына. Алар тузан барлыкка килүне булдырмас өчен туфрак артык дымланган чорларда булдырыла һәм яңартылып тора.

Урманнарда янғын куркынычсызлыгы буенча гомуми таләпләр

Кар катламы эреп беткән көннән башлап көзгә тотрыклы яңгырлы һава торышы урнашканчыга кадәрге яисә кар капласы барлыкка килгәнчегә кадәрге чорда урманнарда түбәндәгеләр тыела:

а) ылыслы яшь урманнарда, янғын булып узган, зыян салынган урын кишәрлекләрендә, торфлыкларда, агачлар киселгән (диләнкеләрдә), агач кисү калдыкларыннан һәм эзерләнгән үзагачтан чистартылмаган урыннарда, үләнә корыган урыннарда, шулай ук агачларның ябалдашлары астында учак ягу. Киңлегә кимендә 0,5 метрлы минераллаштырылган полоса (ягъни туфракның минерал өлешенә кадәр чистартылган) белән әйләндереп алынган бүтән урыннарда учаклар ягу рөхсәт ителә. Киселүдән калган агач калдыкларын яндырып бетергәннән соң яисә учактан башка максатта файдалангач, учак урыны әйбәтләп туфрак белән күмелергә яисә пыску күренеше тулысынча юкка чыкканчыга кадәр су сибелергә тиеш;

б) янып торган шырпы, тәмәке төпчәкләре һәм тәмәке төрепкәсеннән көл, пыяла (пыяла шешәләр, банкалар һәм башкалар) ташлау;

в) ау вакытында ягулык яисә пыскып торучы материаллардан тыккычлар куллану;

г) бензин, керосин яисә башка ягулык матдэләре сеңгән материалларны (кэгазь, тукума, пәжи, мамык һәм башкалар) шуның өчен махсус каралмаган урыннарда калдыру;

д) двигатель эшләп торганда эчке янулы двигательләр бакларына ягулык салу, туклану системасы төзек булмаган двигательле машиналардан файдалану, шулай ук ягулык салына торган машиналар янәшәсендә тәмәке тарту яисә ачык уттан файдалану.

е) торфлыкларда ачык ялкын белән эшләр башкару.

Урманнарны көнкүреш, төзелеш һәм бүтән төрле калдыклар белән чүпләү тыела.

Кар катламы эреп беткән көннән башлап тотрыклы көзгә яңгырлар чоры яки кар катламы барлыкка килгәнчегә кадәрге чорда урманга янәшә торучы территорияләргә ия булган, алардан файдаланучы һәм (яки) алар белән эш итүче дүүләт хакимияте органнары, жирле үзидарә органнары, учреждениеләр, оешмалар, оешу-хокук формасына һәм мөлкәт формасына бәйсез рәвештә бүтән юридик затлар, крестьян (фермер) хужалыклары, ижтимагый берләшмәләр, шәхси эшкуарлар, вазыйфаи затлар, Россия Федерациясе гражданны, чит ил гражданны, гражданлыгы булмаган затлар урманнан кимендә 10 метр киңлектәге полосада аның коры үлән үсемлекләреннән, камыл калдыкларыннан, ауган агачлардан, кисенте калдыкларыннан, чүп-чардан һәм янучан башка материаллардан чистартылуын тәэмин итә яисә кимендә 0,5 метр киңлегендәге янгынга каршы минераллаштырылган полоса белән яки янгынга каршы башка төрле киртә белән урманны аерып ала.

Торак пункттан чыгарылган чүпне яндыру урман янәшәсендә бары тик махсус билгеләнгән урыннарда гына түбәндәге шартлар булганда рөхсәт ителә:

а) чүп яндыру урыннары (чокырлар яисә майданчыклар) түбәндәгечә ераклыкта урнашырга тиеш, кимендә:

1) ылыслы урманнан яисә аерым үсеп утыручы ылыслы агачлардан һәм яшь агачлардан 100 метр;

2) яфраклы урманнан яисә аерым үсеп утыручы яфраклы агачлардан һәм яшь агачлардан 50 метр;

б) чүп яндыру урыны тирәсендәге территория (чокырлар яисә майданчыклар) 25-30 метр радиуста корыган агачлардан, ауган агачлардан, кисек калдыкларыннан, башка ягулык материалларыннан чистартылган һәм һәрберсенә киңлегә кимендә 1,4 метр булган ике катлы минераллаштырылган полосалар белән, ә коры туфрактардагы ылыслы урман янәшәсендә һәрберсенә киңлегә кимендә 2,6 метр, аралары 5 метр булган ике катлы минераллаштырылган полосалар белән әйләндереп алынган булырга тиеш.

Урманнарда янғын чыгу куркынычы чорында чүп яндыру бары тик һава торышына карап һәм җаваплы затлар контролендә генә рөхсәт ителә.

Урманнарда, яклаучы һәм урман утыртмаларына турыдан-туры тоташа торган һәм кимендә 0,5 метр киңлегендәге янгынга каршы минераллаштырылган полоса белән аерып алынмаган жир кишәрлекләрендә туз, урман түшәмәсе, коры үлән һәм башка янучан урман материалларын яндыру тыела.

Урманчылыкта янгын куркынычсызлыгын күзәтүне һәм тикшереп торуну оештыру буенча чаралар исемлегенә

№	Чара төре	Уздыру чоры
1	Янгын куркынычы чорына әзерләнү буенча урманнан файдаланучыларны, аларның янгынга каршы жайланмалар, инвентарь белән тәмин ителешен тикшереп тору.	10 апрельгә кадәр
2	Диләнкеләрнең, юл яны полосуларының, электртрапшыру линияләренең агач кисү калдыкларыннан һәм ауган агачлардан, урманчылыкның барча территориясендә әзерләнгән агачлардан чистартылуын тәмин итү	янгын куркынычы янаган чор башлангач
3	Гамәлдәге янгынга каршы чокырларны тиешле торышка китерү, чүп-чардан һәм корыган үсемлекләрдән чистарту, янгынга каршы билгеләнгән юлларны ремонтлау һәм төзү.	Апрель-сентябрь
4	Янгын сакчылары көче белән жир өсте маршрутлары һәм патрульлек итү тәртибе билгеләү, аларны транспорт, янгын сүндерү һәм элемент чаралары белән тәмин итү.	Янгын куркынычы янаган чорда
5	Торак пунктларында ирекле янгын дружиналары оештыру, дружина әгъзаларын янгын сүндерүнең гади ысулларына өйрәтү.	Янгын куркынычы янаган сезон башланганчыга кадәр
6	Урман фондына илтүче юлларда динамиклар белән жиһазланган автомобильләр ярдәмендә гражданнарда урманда янгын куркынычсызлыгы буенча чараларны үтәү турында мөрәжәгать тапшыруны оештыру, бәйрәм һәм ял көннәрендә кизү торулар оештыру.	Янгын куркынычы янаган чорларда
7	Автомобиль транспортына урман фондына керүне чикли торган юл билгеләре урнаштыру.	Янгын куркынычы чыгу югары торган чорларда
8	Урманнарда янгын куркынычсызлыгы кагыйдәләре үтәлүен тикшереп торуну көчәйтү	Янгын куркынычы янаган чорда
9	Урманнарны янгыннардан саклау һәм урманга карата сакчыл караш буенча пропагандалауны көчәйтү.	Апрель-сентябрь
10	Ылыслы урман диварларыннан 100 метрдан кимрәк аралыкта һәм яфраклы утыртмалар диварыннан 50 метрдан кимрәк аралыкта печән, салам өюне тыю.	Янгын куркынычы янаган чорда
11	Урман кварталларын авыл хужалыгы формированиеләренә беркетү (кушымта)	май
12	Барлыкка килгән урман янгыны турында хәбәр итүне оештыру	Янгын куркынычы янаган чорда
13	Жирдән һәм һавадан урманнарны патрульләүне оештыру	Янгын куркынычы янаган чорда

Урманчылык майданы янғын чыгу куркынычы классларына бүленеше 14.2 таблицада китерелде.

14.2 таблица.

Урманчылык майданын табигый янғын чыгу куркынычы классларына бүлү майданы, га

№ п/п	Кишәрлек урманчылыгы	Янғын чыгу куркынычы классы					Жәмгысе	Уртача классы,
		1	2	3	4	5		
1	2	3	4	5	6	7	8	9
1.	Актаныш	1794	419	1595	5780	6690	16278	3,9
2.	Калинин	948	689	935	6869	584	10025	3,5
3.	Минзэлә	708	870	634	9465	1887	13564	3,8
4.	Мөслим	746	203	627	7890	634	10100	3,7
5.	Усы	916	745	1011	8985	816	12473	3,6
6.	Юртау	187	162	2463	4821	1845	9478	3,8
Урманчылык буенча барлыгы		5299	3088	7265	43810	12456	71918	3,7
%		7	5	10	61	17	100	

Урманнарда янғыннар килеп чыгуга бәйле куркыныч дәрәжәсе «Урманнарның табигый янғын чыгу куркынычы классификациясен һәм, һава шартларына карап, урманнарда янғын чыгу куркынычы классификациясен раслау турында» 2011 елның 05 июлендәге № 287 Рослесхоз боерыгына нигезләнеп бәйләнде.

Шкала, токым составы үзенчәлекләрен, туфрак дымлылыгын, урман утыртмаларының яшен һәм торышын исәпкә алып, туфраклы-типологик принцип буенча төзелде.

Янғын чыгу куркынычының уртача классы тулаем алганда 3,7 тәшкил итә.

Төп майданын (61%) янғын куркынычы буенча 4 нче класска караган урманнар алып тора.

14.2.1 таблица.

Урманнарның табигый янғын куркынычы классификациясе

Урманнарның табигый янғын куркынычы классы	Ут элү объекты (кисүләрдән соң урманнарның, урман утыртмаларының һәм урмансыз киңлекләренең характерлы типлары)	Мөмкин булган янғын төрләре, аларны барлыкка китерергә һәм жәелдерергә мөмкин булган чор шартлары һәм озынлыгы
1	2	3
I (бик югары табигый янғын куркынычы)	Ылыслы яшь агачлар. Тоташ кисү урыннары: мүкле, арчанлы, кылганлы һәм коры урыннар буенча кисүләр	Янғын чыгу куркынычы югары торган чор дөвамында – аскы өлештә, агачлар үсә торган

Урманнарның табиғый янғын куркынычы классы	Ут элү объекты (кисүлөрдөн соң урманнарның, урман утыртмаларының һәм урмансыз киңлекләрнең характерлы типлары)	Мөмкин булган янғын төрлөрө, аларны барлыкка китерергә һәм жәелдерергә мөмкин булган чор шартлары һәм озынлығы
1	2	3
	(бигрәк тә чүпләнгән). Мүкле һәм арчанлы наратлыклар. Зәгыйфьләнгән, корып баручы һәм бик зарарланган агачлыклар (корыган агачлар, агачларын жыл-буран аударган, кисеп бетерелмәгән урыннар), аерым агачларны калдырып, тоташ кисү урыннары, югары һәм бик югары интенсивлыктагы сайлап алып кисү урыннары, янғын булып, чүпләнгән урыннар.	урыннарда – өске өлештә янғыннар булырга мөмкин. Кылганлы һәм үләнле бүтән коры урыннарда агач киселгән жирләрдә бигрәк тә язын, ә кайбер районнарда көзен янғын чыгу куркынычы аеруча зур була.
II (табиғый янғын куркынычы – югары)	Нарат жыләкле, нарат шытымнары яисә уртача куелыктагы артыш куаклыклары булган наратлыкларда. Кедрлы-жиргә жәелеп үсә торган куаклы яфраклы агачлар.	Янғын куркынычы югары булган чор дәвамында аскы өлештә; өске өлештә – янғыннар максимумнары чорында (янғын чыгу саны яисә янғын элөп алган майдан элөгә район өчен күпеллык күрсәткечләрдән артып китә торган чор дәвамында).
III (табиғый янғын куркынычы – уртача)	Ачы жыләкле наратлыклар һәм кара жыләклекләр, нарат жыләкле яфраклылар, барлык типтагы кедрлыклар, сфагналы, нарат жыләкле чыршылыклар һәм ачы жыләклекләр.	Аскы һәм өске янғыннар жәйге максимум чорында булырга мөмкин, ә кедрлыкларда, моннан тыш, язгы һәм бигрәк тә көзге максимумнарда.
IV (табиғый янғын куркынычы – аз дәрәжәле)	Тубылгылы һәм озын мүкле тоташ кисү урыннары (аеруча чүпле). Үләнле тип урманнары шартларында наратлыклар, карагачлыклар һәм яфраклы агач токымнары урманнары. Катлаулы нарат һәм чыршы урманнары, юкәле, чикләвекле, имәнле, чыршылы урманнар – кара жыләклекләр, сфагналы һәм озын мүкле нарат урманнары, елга буйларында үсә торган һәм сфагналы кедр урманнары, каен-мүк жыләге урманнары, кымызлыклы, кара жыләкле һәм сфагналы урманнар, усаклы-кымызлыклы һәм кара жыләкле, куе урманнар.	Янғын чыгу (беренче чиратта аскы) күренешләре үләнле тип урманнарында, тубылгылы һәм озын мүкле кисү урманнарында язгы һәм көзге максимумнар чорында; башка тип урманнарында һәм озын мүкле кисүләрдә жәйге максимум чорында күзәтелергә мөмкин.
V (табиғый янғын куркынычы юк)	Озын мүкле чыршы, каен һәм усак урманнары, сфагнумлы һәм елга буйларында үсә торган чыршы урманнары. Төрле типтагы зиреклекләр.	Янғын бары тик аеруча начар шартларда (дәвамлы корылык) гына чыгарга мөмкин.

Искәрмә. Янғын чыгу куркынычы түбәндәге урманнар өчен бер класска югарырак билгеләнә:

төзелеше яисә бүтән үзенчәлекләре аскы янғын кинәт кенә өске янғынга күчү мөмкинлеге булган ылыслы урман үсентеләре өчен (ылыслы агачларның биек куе шытымнары булган токымнары, агачларның һәм куакларның ябалдашлары вертикаль рәвештә ябылган урман үсентеләре, шактый гына чүпләнү һ.б.);

табигый янғын чыгару куркынычы югары булган урман утыртмалары әйләндереп алган коры урыннарда зур булмаган урман кишәрлекләре өчен;

гомуми файдаланудагы автомобиль юллары һәм тимер юллар янәшәсендәге урман кишәрлекләре өчен.

Куе шытымнары булган яисә ябалдашлары вертикаль рәвештә ябылган кедрлыклар II класслы янғын куркынычына кертелә.

Урманнарда һава торышына карап янғын куркынычы классификациясе

1. Һава торышына карап, урманнарда янғын чыгу куркынычын классификацияләү урманнарда янғын чыгу куркынычына йогынты ясый торган метеорологик шартларга карап, тиешле территориядә урман янғыннары чыгу (мөмкинлеге) дәрәжәсен билгели.

2. Классификацияләү (бәяләү) максатлары өчен метеорология (һава торышы) шартларын характерлый торган комплекслы күрсәткеч кулланыла.

3. Комплекслы күрсәткеч зурлыгына карап, урманнарда һава торышына бәйле рәвештә янғын чыгу куркынычы классы билгеләнә.

Комплекслы күрсәткеч һәр көн саен 12-14 сәгатьләрдә билгеләнә.

Россия Федерациясе субъектларында һава торышына карап, урманнарда янғын чыгу куркынычының иөбәк класслары (алага таба – төбәк класслары) гамәлдә, алар түбәндәгеләрне билгели:

комплекслы күрсәткечне исәпләп чыгару методикасын;

янғын чыгу куркынычы классы чикләрен;

явым-төшемнәрне исәпләп чыгару методикасын.

Төбәк классларын куллану турындагы карар Федераль урман хужалыгы агентлыгы боерыгы нигезендә рәсмиләштерелә һәм төрле вакыт чорлары өчен аерым билгеләнергә мөмкин.

Төбәк класслары билгеләнмәгән төбәкләр өчен, һава торышына карап, урманнарда янғын чыгу куркынычының таблицада күрсәтелгән федераль класслары билгеләнә.

Һава торышына карап, урманнарда табигый янғын чыгу куркынычы классын исәпләп чыгару формуласы һава температурасын (t°) һава температураларының һәм яңгырсыз n көн эчендә чык ноктасының (ул) аермасына тапкырчыгышы суммасы рәвешендә билгеләнә (яңгырсыз чорда 3 мм артыграк явым-төшем төшкән көн беренче (1) көн дип санап):

$$КП = \sum_{N}^{1} [t^\circ (t^\circ - ул)]$$

Урманнарда һава торышына карап, янғын чыгу куркынычының федераль класслары

Урманнардагы янғын чыгу куркынычы классы	Комплекслы күрсәткеч зурлығы	Янғын чыгу буенча куркыныч дәрәжәсе
I	2	3
I	0 ... 300	Юк
II	301 ... 1000	Аз
III	1001 ... 4000	Уртача
IV	4001 ... 10000	Югары
V	10 000 артык	Гадәттән тыш

РФ Хөкүмәтенең «Урманнарны янғынга каршы кору чаралары турында» 2011 елның 16 апрелендәге № 281 карарына, «Урманнарны янғынга каршы кору нормативлары раслау турында» 2012 елның 27 апрелендәге № 174 боекына таянып, регламентта табигый һәм икътисадый шартларны, урманнарның пирологик сыйфатламаларын, янғынның потенциал чыганаclarын исәпкә алып, янғынга каршы чаралар комплексы билгеләнде.

Урманнарны янғынга каршы кору чараларына түбәндәгеләр кертелә: урман юлларын чистарту, аларның янғынга каршы минераллаштырылган полосаларын янарту;

янғынга каршы сулыкларны һәм су белән тәмин итү чыганаclarына килү юлларын эксплуатацияләү;

РФ УК 11 ст. нигезендә урманнарда гражданнар ял итә торган зоналарны төзекләндерү;

шлагбаумнар кую һәм эксплуатацияләү, янғын куркынычсызлыгын тәмин итү максатларында, урманнарда гражданнарның булуын чикләүне тәмин итәрлек киртәләр кору;

янғынга каршы киртәләр кору һәм карап тоту, яфраклы урман кырыйларын кору;

урманнарда янғын куркынычсызлыгы чаралары турында мәгълүматы булган стендлар һәм башка тамгалар урнаштыру.

Янғынга каршы кору чараларының ел саен башкарыла торган күләме 14.2.3 таблицада күрсәтелде.

Янғынга каршы кору буенча ел саен башкарыла торган чаралар күләме

№п/п	Чараларның аталышы	Үлч. берәм.	Таләп ителә
1	2	3	4
1.	Кисәтү чаралары		
1.1	Даими күргәзмәләр һәм витриналар	данә	1
1.2	Даими стендлар	данә	1
1.3	Кисәтү аншлаглары	данә	3

№п/п	Чараларның аталышы	Үлч.берәм.	Таләп ителә
1	2	3	4
1.4	Авыл хужалыгы формированиеләре вәкилләре белән кинәшмәләр	данә	Зарурлыкка карап даими
1.5	Шлагбаумнар урнаштыру	данә	7
1.6	Ял итү һәм тәмәке тарту урыннарын оештыру	данә	2*
2.	Янгынар таралуны чикләү чаралары		
2.1	Янгынга каршы киртәләр, чокырлар ясау	чм	–
2.2	Янгынга каршы минераллаштырылган полосалар урнаштыру	чм	30**
2.3	Янгынга каршы минераллаштырылган полосаларны чистарту һәм яңарту	чм	320**
3.	Юллар төзелеше		
3.1	Янгынга каршы юллар төзелеше	чм	2
3.2	Янгынга каршы билгеләнештә юлларны үзгәртеп кору	чм	3
4.	Дозор-сак хезмәте		
4.1	ЯХС биналары төзү	данә	–
4.2	Вақытлы янгын сакчыларын яллау	кеше	4
5.	Янгынарга каршы көрәш чаралары		
5.1	Я/к су белән тээмин итү чыганакларына килү юллары ясау	данә	1***
5.2	Янгынга каршы инвентарь туплау пунктлары оештыру	данә	7
5.3	Янгын сүндерү сулыклары ясау	данә	1
6.	Янгынга каршы жайланмалар сатып алу		
6.1	Урман-янгын сүндерү автомашиналары	данә	1
6.2	Янгын мотопомпалары	данә	1
6.3	Басымлы янгын жиңсәләре	пог. м	300
6.4	Уткабызгыч аппаратлар	данә	1
6.5	Бензопычкылар	данә	–
6.6	Ранецлы урман янгын сүндергечләре	данә	5
6.7	Кул кораллары:		
	көрәкләр	данә	10
	балталар	данә	5
	тәкмәннәр	данә	5
	тырмалар	данә	5

№п/п	Чараларның аталышы	Үлч.берәм.	Таләп ителә
1	2	3	4
	аркылы пычкылар	данә	2
7.	Янғын чыгу куркынычын мониторинглау	мең га	71,9
8.	Ел саен урманнарны янғыннардан саклау буенча планлаштырылган чараларга чыгымнар күләме – барлығы	мең сум	Республика буенча тулаем каралган
	шул исәптән:		
	– Урман янғыннарны сүндерү буенча системалар һәм чаралар булдыру (ПНВ, радио-телефон элемтәсен, моторлы транспортны карап тоту, янғын сакчылары яллау)	мең сум	-/-
	– Урман янғыннарны сүндерү	мең сум	-/-
	– Авиапатруль	мең сум	-/-
	– Башка төрле чаралар (ш.и. янғынга каршы пропаганда)	мең сум	-/-

* – Ял урыннарын оештыру күләме автомобиль юлларының жәелдерелгән чөлтәрләре буенча оештырылган ял итү урыннары булуға бәйле рәвештә 9 данәгә киметелде.

** – Янғынга каршы минераллаштырылган полосалар кору буенча эшләр күләме 10 чм арттырылды, янғынга каршы минераллаштырылган полосаларны чистарту һәм яңарту буенча эшләр күләме, урман кишәрлекләренә төрле урында урнашуына, торак пунктларына һәм авыл хужалыгы билгеләнешендәге жирләргә янәшә аерым-аерым торучы урманнарның күп санда булуына бәйле рәвештә, 240 чм арттырылды.

*** – Янғын сүндерү буенча су белән тәэмин итү чыганаclarына килү юллары ясауга бәйле эшләр күләме, урманчылык территориясендә гидрологик чөлтәрләре жәелдерелгән, килү мөмкинлегә тудырылган юллар булуға бәйле рәвештә, 50%ка киметелде.

14.2.4 таблица.

Урманнарны янғыннардан саклаганда эш урыннарын урнаштыру һәм планлаштыру нормативлары

№ п/п	Күрсәткечләр	Нормативлар (оптималь күрсәткечләр)
1	2	3
1	Гомуми нормативлар:	
1.1	Шәһәр урманнарын урман-янғын районнарына бүлү:	
	жир өстендә саклау районнары	янғыннарны ачыклау һәм сүндерү жир өсте чаралары белән гамәлгә ашырыла
1.2	Янғын куркынычы дәрәжәсе буенча кишәрлекләргә бәяләү:	
	югары уртача	үсеш алу урыны шартларына карап – 1-2 класслар, һава шартларына карап –

№ п/п	Күрсәткечләр	Нормативлар (оптималь күрсәткечләр)
1	2	3
	түбән	4-5 класслар, 3 класс
1.3	Урманнарның фактта яну чоры (янгын куркынычы тудыручы һава торышы чоры)	Һава шартлары буенча янгын куркынычының 2-5 класслы көннәре
1.4	Урманчылык буенча янгын куркынычының фактик озынлыгын билгеләү	Кар катламы кузгалу һәм барлыкка килү. 10 һәм аннан күбрәк ел дәвамында урманнарның фактик януының максималь һәм уртача озынлыгы. Жирле шкалалар буенча һава торышының янгын чыгу куркынычы дәрәжәсе – һава торышының 2 класслы янгын куркынычы башлану һәм бетүнең иң соңгы һәм уртача даталары
1.5	Урманнарда чагыштырмача янучанлык	Янгыннарның уртача еллык майданын урманнар майданына бүлүдән килеп чыккан зурлык
1.6	Урман янгыннарының зурлыклары: зур исәпкә алырлык	майданы 25 га артык теләсә нинди майданда шәһәр урманнары территориясендә янып китү
1.7	Янгын күәте түбән уртача югары	ялкын биеклеге 0,5 м һәм аннан түбәнрәк ялкын биеклеге 0,6-1,0 метр 1,0 метрдан биек
2	Жир өстендәге сак районнарында урманнарны янгынга каршы планлаштыру нормативлары:	
2.1	ылыслы токымнарда эре янгын куркынычын планлаштыру	Өске һәм түбәнгә янгыннарға таралуга каршы киртә, шулай ук барлыкка килгән янгыннарны локальләштергәндә терәк линияләре буларак хезмәт итүче янгынга каршы табигый яки ясалма киртәләр һәм аралыклар белән 2-12 мең гектаргача майданлы зур йомык блоklarга бүлү (аларның янгын чыгу куркынычы дәрәжәсенә һәм урман хужалыгы интенсивлыгына карап). Аларда уртақ юл челтәрләренә керү урыны булган юллар салалар
2.2	Урман биләмәләре территориясендә янгынга каршы табигый киртәләр сайлау	Су баса торган киң тугайлары булган зур күлләр һәм елгалар, яфраклы токымнар өстенлек иткән урман кишәрлекләре (составы буенча кимендә 7 берәмлек), урманнар һәм янучан материаллар капламаган кишәрлекләр
2.3	Янгынга каршы ясалма киртәләр һәм аралыклар сайлап алу	Тимер юл трассалары һәм автомобиль юллары, электр тапшыру линияләре һәм торбаүткәргечләр һ.б. һәр ягы буйлап мөмкин булган саен 50-60 метр киңлектәге яфраклы агачлык полосасын утырталар. Киртәнән гомуми киңлеге – 120-150 метр. Яфраклы полосаларның урманга карап торган тышкы ягы буенча 1,4 м киңлектәге минполосалар булдырыла, ә әгәр дә яфраклы полосалар янгын куркынычы буенча 1 һәм 2 классына караучы кишәрлекләргә якин урнашса – бер-берсеннән 5-10 м ераклыктагы ике минполоса

№ п/п	Күрсәткечләр	Нормативлар (оптималь күрсәткечләр)
1	2	3
		булдырыла. Яфраклы полосаларны утырту мөмкин булмаган ылыслы урман утыртмалары территориясе (урман бүлемтеге сәбәпле) чокырның һәр ягыннан киңлеге 120-150 м булган полосаларда янучан материаллардан (агач материалы чүбәннән, ылыслы шытымнардан, янгын куркынычы булган урманчыклардан, ылыслыларның 1,5-2,0 м кадәрле аскы ботакларыннан һ.б.) даими рәвештә чистартып торыла. Ылыслы урманның мондый полосаларын янәшә урнашкан урманнан чиклиләр һәм буйлы юнәлештә һәр 20-30 м саен 1,4 м киңлектәге минполосалар белән аералар. Мондый төп каршылыкларның гомуми киңлеге (чокыр яки юлларның киңлеге белән берлектә) – 260-320 м.
2.4	Янгынга каршы өстәмә киртәләр һәм аралыклар ясау	2.2 һәм 2.3 пунктларда күрсәтелгән киртәләр тиешле күләмдә булмаган очракта, блок буйлатып йомык божра булдыру өчен аларда юллар һәм һәр як буйлап яфраклы полосалар булдырып, чокырлар казылар
2.5	Уртача интенсивтагы урман хужалыгы алып барыла торган зоналарда урнашкан, янып китү дәрәжәсе югары булган аеручы кыйммәтле ылыслы токым биләмәләрен планлаштыру	2-12 мең га (2.1 пунктны кара) кадәр майданлы эре блокларны һәм биләмәләрен, үз чиратында, уртасыннан, зурлыгы буенча, майданы 400-1600 гектарлы йомык блокларны киртәләр (чокырлар, ялкынга каршы саклагычлар) ярдәмендә 2.2-2.4 пунктларда бәян ителгән тәртиптә аералар. Шулай ук вакытта киң кулланылыштагы (тимер юл, шоссе) юлларның һәр ягы буенча яфраклы полосаларны (хужалары көче белән) 30-50 м киңлектә, ә башка чокырлар, шулай икәндә кварталлардагы урман юллары буйлап һәр ягыннан 10-15 метр киңлектә булдыралар. Ылыслы агачлыкларның чокырга янәшә торучы аеруча кыйммәтле биләмәләрендә (яфраклы полосалар ясау мөмкинлеге булмаганда) киңлеге 100 метрлы полосаларны һәр яклап янучан материаллардан чистарталар һәм, әлеге таблицаның 2.3 п. күрсәтелгәнчә, һәр 20-30 метр саен буйдан-буйга минполосалар ясыйлар. Яфраклы токымнардан мондый эчке (өстәмә) ышыкларның киңлеге 60-100 метр булырга тиеш, ылыслы токымнардан – 200 метр, урман ызаннары буйлап – 20-30 метр (чокырларның һәм урман ызаннары киңлеген исәпкә алмыйча)
2.6	Яшел зона урманнарында һәм I төркемдәге башка урманнарда ылыслы культураларның һәм яшь урманнарның эре кишәрлекләрен планлаштыру	Аларны янгынга каршы билгеләнештәге минполосалар яисә юллар ярдәмендә 25 гектарлы блокларга бүлеләр, һәр ягында яфраклы яшь агачлардан һәм куаклыктардан 10 м киңлегендәге полосалар ясау. Үзгә буйлап гади юл белән берлектә каплавычның гомуми киңлеге – 30 метр. Әгәр яфраклы полосалар утырту мөмкинлеге булмаса, ул чакта аралыкка янәшә торучы ылыслы агачларда һәр ягыннан 100 м киңлегендәге полосаларда янучан материалны алып ташларга, шулай ук һәр 20-30 м саен (әлеге табл. 2.3 пунктын

№ п/п	Күрсәткечләр	Нормативлар (оптималь күрсәткечләр)	
1	2	3	
		кара) буйлы минполосалар салырга кирәк.	
2.7	Поселоклар янәшәсендә ылыслы урманнар планлаштыру	Урман биләмәсе тирәли янгынга чыдам, киңлеге кимендә 150 метрлы яфраклы урман кашаклары булдырыла. Мондый урман кашакларының ике чиге буйлап кимендә 2,5 метрлы минполосалар ясала. Әгәр яфраклы урман кашакларын булдыру мөмкин булмаса, ул вакытта поселокка якин урнашкан ылыслы урман полосаларында 250-300 метрлы киңлектә янучан материалларны тулысынча алып бетерәләр һәм алар буйлап һәр 50 метр саен буйлы минполосалар салалар (әлеге табл. 2.3 п. кара).	
2.8	<p>Яклаучы миниполосаларны бульдозерлар, тракторлар, туфрак эшкәртүче һәм башка төр кораллар ярдәмендә туфрак өстендәге каплам төренә һәм куәтенә бәйле рәвештә салганда:</p> <p>лишайниклардан һәм яшел мүкләрдән жыләклекләрдән һәм арчаннан куәтле үлән катламы булган урыннарда һәм чүпләнгән кишәрлекләрдә</p> <p>минимальная ширина внутри блоков и хвойных массивов (пункты 2.1, 2.5–2.7 настоящей таблицы)</p> <p>янгын куркынычы янаган чорга калдырылган урман продуктлары һәм кисенте калдыклары булган коры туфраклардагы тигезлекле ылыслы урманнарның диләнкеләрендә</p> <p>тимер юллар, шосселар һәм агач ташу юллары буйларында (алар карый торган оешмалар ярдәмендә)</p>	<p>1,0 м башлап 1,5 м кадәр</p> <p>1,5 м башлап 2,5 м кадәр</p> <p>2,5 м башлап 4,0 м кадәр</p> <p>1,4 м (бер мәртәбә ПКЛ-70 сукасы белән узганда ясала)</p>	<p>бары тик полоса киңлеге түбәндәге ялкын телләренә мөмкин биеклегеннән ике мәртәбә озынрак булу хисабыннан гына саклык сыйфатында хезмәт итә ала</p> <p>корылмалар, урман культуралары, табигый шытып чыккан, кыйммәтле яшь ылыслы агач агачлар, ылыслы урман үсентеләрендә уза торган агач ташу юллары буйларында, минераллаштырылган полосаларның дэвამы буларак ылыслы урманнарда ясалган янгынга каршы барьерларда, шулай ук бу эш таләп ителгән башка урыннарда</p> <p>агач эзерләүчеләрнең көче белән диләнкеләр минераллаштырылган полосалар белән әйләндереп алына. Мәйданы 25 гектардан зуррак булган диләнкеләрне аркылы минполосалар белән 25 гектардан артмаган кишәрлекләргә аералар. Аларга агач өеп кую урыннары шулай ук аерым йомык минераллаштырылган полосалар белән, ә ылыслы кисенте урыннарында бер-берсеннән 5-10 м ара белән шундый ике полоса белән әйләндереп алына</p> <p>алар буйларындагы полосаларны (агач ташу өчен – һәр ягыннан 10 метр) янгын сезоны эчендә ауган агачлардан, агач чүпләреннән һәм башка тиз кабынып китүчән материаллардан чистартып торыла. Минераллаштырылган полосаларны чигерелгән полосаларның тышкы ягы буйлап салалар, коры туфраклы ылыслы урманнарда – бер-берсеннән 5 метр ераклыкта ике минераллаштырылган полоса салына. Шушындый ук шартларда минераллаштырылган полосалар белән юл буйларында яткан шпал өемнәрен һәм кар саклау щитларын, агач күперләрен, стационар платформаларны, торак йортларны һәм юлларны карап</p>

№ п/п	Күрсәткечләр	Нормативлар (оптималь күрсәткечләр)	
1	2	3	
		йөрүчеләр будкаларын әйләндереп алалар, учак ягу рөхсәт ителгән урыннар, урманда ял итү һәм тәмәке тарту урыннары, урманнарда эшләр башкарганда ЯММ саклау урыннары тирәли, янгын куркынычы урман промыселлары майданчыклары тирәли (күмер ягу, сагыз, дегет эшкәртү һәм башкалар), арадаш һәм төп чәер складлары тирәли, авыл хужалыгы жирләре чикләре буйлап әйләндереп алалар.	
2.9	Янгын куркынычы сезоннда янгынга каршы аермалар кору:		
	урманда агач саклыханәләре тирәли	саклыкханәләрне ачык урыннарда түбәндәге аралыкта урнаштыралар: яфраклы урман диварларынан склад урыннары майданы 8 га – 20 метрга кадәр, 8 га һәм аннан да күбрәк – 30 метр, ылыслы һәм катнаш урман диварларынан складлаштыру урыннары майданы 8 га – 40 метр, 8 га аннан да күбрәк – 60 метр. саклыкка кую урыннары һәм күрсәтелгән янгынга каршы аермалар янучан материаллардан чистартыла	
2.10	Янгын сүндерү сулыклары ясау: урман янгыннары килеп чыгу мөмкинлеге булган урыннан ерак урнашкан су чыганакалары ясау:		
	утыртмаларның янгын куркынычы классы	ераклығы, чм	бер сулыктан су белән тәэмин ителә торган агачлар майданы, га
	1	2–4	500
	2	2–8	2000–5000
	3–5	8–12	5000–10000
	янгын сүндерү өчен табигый су чыганакаларын әзерләү	аларга килү юлларын төзекләндерү, янгын автоцистерналары һәм мотопомпалар белән су алу өчен махсус майданчыкларны жиһазландыру, зарурлык очракларында сулыкларны тирәнәйтү яки буалар ясау	
	янгын сүндерү буенча ясалма сулыклар төзү	югары янгын куркынычы булган урман биләмәләрендә, аларда табигый су чыганакалары булмаса, яхшыртылган автомобиль юлларына янәшә сулыкларга килә торган юллар салына	
	янгынга каршы сулыкта нәтижәле су запасы	жәйнең иң эссе чорында кимендә 100 куб метр	
2.11	Урман юллары ясау:		
	юл челтәрләренең гомуми калыңлыгы (куелыгы)	1000 га гомуми майданга кимендә 6 км, шул исәптән янгын куркынычы түбән булган һәм янгын тиз таралмый торган урман үсентеләре өстенлек иткән кварталларда юллар челтәре куелыгы 6 км/мең гектар рөхсәт ителә, янгын куркынычы югары булган урман үсентеләре өстенлек иткән кварталларда ул бу күрсәткечтән артык булырга тиеш	
	урман хужалыгы юллары	урман янгыннары белән көрәш өчен түгел, урман хужалыгы ихтыяжлары өчен кирәкле юллары булган кишәрлекләрдә урман хужалыгы интенсив алып	

№ п/п	Күрсәткечләр	Нормативлар (оптималь күрсәткечләр)
1	2	3
		барыла торган үзләштерелгән урманнарда корыла. 5 категория гомуми файдаланудагы юлларга тиңләштерелә һәм 3 типка бүленә. 1 типлы урман хужалыгы юллары: бер полосалы, полосаларның гомуми киңлеге – 8 метр, юл кырыйларының киңлеге – 1,75 метр. Исәпләп чыгарылган хәрәкәт тизлеге – 60 км/сәг, сикәлтәле урыннарда 40 км/сәг кадәр киметеп
	янгынга каршы билгеләнеш юллары	урман хужалыгы буенча 3 типлы билгеләнеш юлларына карыйлар, жир капламының киңлеге – 4,5 метр, юл кырыйлары киңлеге – 0,5 шәр метр. Аларны гамәлдәге урман юллары челтәрләренә өстәмә коралар, автотранспорт янғын буенча куркыныч саналган урыннарда һәм сулыкларга үтеп керә алсын өчен. Аларга шулай ук табигый грунт юллары, квартал урман юллары һәм төрле трассалар кертелә
2.12	Көчләрне һәм чараларны янғын сүндерү урынына илтәп җиткерү вакыты	Янғын беленгәннән соң 3 сәгатътән дә артмаска тиеш. Ә янғын куркынычы югары булган кишәрлекләр өчен – 0,5-1,0 сәгатътән дә артмаска тиеш
2.13	Янғын урынына бару юлына китә торган вакытны исәпләп чыгарганда юлларның, сукмакларның яисә жәяүлеләр узып йөрерлек урыннарның сикәлтәлеген һәм жир өсте рельефын исәпкә алу өчен аларны озынайту коэффициентлары:	
	1 типлы урман хужалыгы юллары өчен 3 типлы урман хужалыгы (янгынга каршы) юллары өчен	тигез жирлектә – 1,1; калкулыклы – 1,25 тигез жирлектә – 1,15; калкулыклы – 1,65
2.14	Янғын сүндерүче хезмәткәрнең хәрәкәт тизлеге	Гадәттә 1-3 км/сәг тәшкил итә (автоюлдан корал белән янғын урынына килгәндә)
2.15	Жир өсте патруль маршрутларын планлаштыру нормативлары:	
2.15.1	Урнаштыру урыннары	Агач-куаклар аз булган урыннарда (15% һәм аннан да түбән) һәм территория буйлап вак урман кишәрлекләре урнашканда. Кыр саклаучы урман утыртмаларын, чокырларда һәм балкаларда үсә торган агачларны, яшел зона, урман паркы урманнарында үсә торган утыртмаларны саклаганда. Стационар һәм авиапатруль күзәтү пунктларыннан өстәмә күзәтү өчен – агач эзерләү, төрле объектларны һәм трассаларны төзү урыннарында, ял зоналарында, елгаларның һәм күлләрнең ярлары буйлап, янғын куркынычы югары булган агачлар арасында
2.15.2	Патруль маршрутының озынлыгы	Транспорт төренә, юллар торышына һәм саклана торган кишәрлекне карап чыгу санына бәйле
2.15.3	Янғын куркынычы булган кишәрлекләрдә урман-янғын патруленең хәрәкәт тизлеге	
	мотоцикллар, машиналар һәм башка транспорт чаралары	Гомуми файдаланудагы шоссе юллары буйлап – 30 км/сәг артык, урман юллары буйлап – 15-20 км/сәг. Урмансыз килекләрдә юл хәрәкәте иминлеге

№ п/п	Күрсәткечләр	Нормативлар (оптималь күрсәткечләр)
1	2	3
		кагыйдәләре нигезендә арттырылырга да мөмкин

Урманнардан файдаланганда барлыкка килгән очракта урман янгыннарын кискәтү һәм аларны тиз арада локальләштерү максатында урманнардан файдалану урыннарында янгын сүндерү буенча кирәкле күләмдә чараларның булуы күздә тотыла.

Рослесхозның «Янгын-химия станцияләре турында нигезләмә» 1997 елның 19 декабрендәге № 167 боерыгы һәм Россия Табигать министрлыгының «Урманда янгыннарны кискәтү һәм сүндерү чаралары төрләрен, әлеге чаралар белән урманнардан файдаланучы затларның тәэмин ителү нормативларын, урманнардан файдаланганда урман янгыннарын кискәтү һәм сүндерү чаралары булу нормаларын раслау турында» 2014 елның 28 мартындагы № 161 боерыгы нигезендә агач материалы эзерләүне гамәлгә ашыручы юридик һәм физик затларның янгын сүндерү чаралары тупланган пунктларда тиешле янгын техникасы, кирәк-яраклар һәм инвентарь булырга тиеш.

Урманчылык территориясендә янгын техникасына, жайланмасына, кирәк-яракларга һәм инвентарьларга ихтыяж булуы турында белешмәләр 14.2.5 таблицада күрсәтелде.

14.2.5 таблица.

Урманнардан файдаланучы затларның урман янгыннарын кискәтү һәм сүндерү чаралары белән тәэмин ителү нормативлары

№ п/п	Урман янгыннарын кискәтү һәм сүндерү чараларының аталышы	Үлч. бер.	ЯХС-2 булган очракта чаралар күләме	Искәрмә
1	2	3	4	5
Төп жиһазланыш				
1	Урманда янгынга каршы автоцистерна, урман-патруль автомобиле, «Которна» тибындагы урман-янгын модуле	данә	2	Юл челтәрләре үсеш алган районнарда янгын чыккан урынны янгын сүндерү чаралары һәм хезмәткәрләр белән тәэмин итү
2	6 тоннага кадәр йөк күтәрә торган, авыр урыннардан үтү мөмкинлеге зур булган бортлы автомобиль	данә	2	Юл челтәрләре үсеш алган районнарда хезмәткәрләр һәм янгын сүндерү чаралары белән тәэмин итү
3	1 тоннага кадәр йөк күтәрә торган, авыр урыннардан үтү мөмкинлеге зур булган бортлы автомобиль	данә	1	Янгыннар сүндергәндә патрульлек итү һәм хезмәтләр күрсәтү

№ п/п	Урман янғыннарын кискәтү һәм сүндерү чараларының аталышы	Үлч. бер.	ЯХС-2 булган очракта чаралар күләме	Искәрмә
1	2	3	4	5
4	22-32 ат көче булган, коляскалы авыр мотоцикл	данә	1	Янғыннар сүндергәндә патрульлек итү һәм хезмәтләр күрсәтү
5	Күчмә мотопомпа яки минутына 600-800 житештерелешле элеп куела торган тешле тәгәрмәчле насос	данә	2-3	Янғыннарны сыекчалар белән сүндерү өчен
6	Кечкенә күчмә мотопомпа житештерелешле минутына 60-120 литр	данә	2-4	-//-
7	Су өчен 100-1500 литрлы алынмалы-куелмалы цистерна яки резин савыт (резервуар)	данә	2	Суны янғыннарга китерү өчен
8	90-175 а.к. бульдозер	данә	1	Минполосалар ясау һәм янғыннарны локальләштерү өчен
9	Урман өчен трактор сабаны яки полосасалгыч, грунтомет, бульдозер күгәне һәм транспорт чаралары белән башка төрле янғын сүндерү кораллары	данә	2-5	Туфрак шартларына карап, минполосалар һәм чокырлар салу өчен
10	Тарттыргычы булган трейлер, 10-30 тонна авырлыктагы техниканы транспортлау агрегаты	данә	1	Каты түшәмәле юллар булганда
11	15. Радиостанция (урман хужалыгы, урманчылык радио челтәрендә кулланыла торган ешлык диапазонына карап):	данә		
	а) стационар (ЯХС бинасында яки урман хужалыгы, урманчылык конторасында)	данә	1	Урман хужалыгы, урманчылык, бригадалар, күчмә объектлар белән элемтәгә керү өчен
	б) йөртелә торган (барлык урман-янғын һәм патруль күчерү чараларында)	данә	8	Күчмә техникалар белән үзара, урман хужалыгы, урманчылык конторасы,

№ п/п	Урман янғыннарның кисәтү һәм сүндерү чараларының аталышы	Үлч. бер.	ЯХС-2 булган очракта чаралар күләме	Искәрмә
1	2	3	4	5
				күзәтчелек пунктлары, вышкалар белән элементгә керү өчен
	в) күтәреп йөртә торган	данә	8	Бригадирга эшчеләр, машина йөртүчеләр белән һәм үзара аралашу өчен
12	Хәрәкәт итә яки күчереп йөртелә торган тавыш-хәбәр жайланмасы	данә	2	Урман-янғын бригадасын тәмин итү, янғыннарны сүндергәндә команда бирү өчен
13	Ут төртү аппараты	данә	4-10	Кисенте калдыкларын яндыру өчен
14	Ранецлы урман янғын сүндергече житештерелешле минутына 1,8-3,0 литр	данә	20-50	Янғыннар сүндерү һәм яндырганда терек полосалар ясау өчен
15	40-100 см диаметрындагы агачларны аудару өчен бензин-мотор пычкысы	данә	2-3	Полосалар һәм чокырлар трассаларында агачларны аудару һәм эшкәртү өчен
Технологик жиһазланыш:				
1	Этемле янғын жиңсәләре, – 26 һәм 51 диаметрлы яки – жиңеләйтелгән (этеме 0,5 мПа кадәр), - нормаль (этеме 1,2 мПа кадәр), - көчәйтелгән (этеме 1,5 мПа кадәр)	м.	5000-7000	Янғыннарга су бирү өчен һәм яраксызланган жиңсәләрне алмаштыру өчен резерв
2	Янғын көпшәсе.	данә	8	Күчереп йөртелә торган янғын мотопомпалары комплекты
3	Торфлы көпшә	данә	2	Торф янғыннарның сүндерү өчен
4	Ялгый торган этемле башчык (жиңсәнеке); күчереп йөртелә торган этемле башчык; тармакланган өчйөрешле;	данә	60	Этемле янғын жиңсәләрен үзара һәм янғын сүндерү жайланмасы белән

№ п/п	Урман янғыннарын кисәтү һәм сүндерү чараларының аталышы	Үлч. бер.	ЯХС-2 булган очракта чаралар күләме	Искәрмә
1	2	3	4	5
	тармакланган икейөрешле			тоташтыру; төрле диаметрлы жиңсәләрне үзара ялгау; магистраль жиңсәләрдән суны бүлү
5.	Ут сүндерә торган сыекчаны саклау өчен савыты булган болгаткыч агрегат	данә	1-2	Измәләр әзерләү өчен
6.	Жиңсәләрне бер урыннан икенче урынга күчерү жайланмасы	данә	2	
7.	Универсаль һәм корсетлы кыскыч.	данә	50	Жиңсәләрдән су тамган урыннарны бетерү өчен
8.	Янғын көрәге	данә	100	Ялкынны жир белән күмү
9.	«Пуласки» тибындагы янғын сүндерү балта-тәпкесе	данә	20	Минполосалар салу, түшәмәне салдыру һ.б.
10.	Янғын сүндерү тырмалары (металл)	данә	20	Минполосалар салу
11.	Янғын сүндерү чиләге (10 литрлы)	данә	20	Янғынның калган өлешен сүндереп бетерү
12.	Аркылы пычкы	данә	10	Трассаларны чистарту
13.	10-20 литрлы канистра	данә	10-30	Янғын сүндергеч измәләрне ташу өчен һәм мотопомпаларга ЯММ
14.	Балта	данә	20	Трассаларны чистарту
15.	Һава торышының янғын куркынычын үлчәү өчен жайланма (УСП-1) яки явым-төшем үлчәгеч, психромер һ.б.	данә	2	
16.	Алынмалы-куелмалы контейнер (стандарт түгел)	данә	Бригадалар санына карап	Янғын сүндерү инвентарын ташу өчен
Оештыру-техник жиһазланыш:				
1	«Авиалесохрана» өчен эшләнгән аптечка жыелмасы	данә	6-10	Янғында медицина ярдәме күрсәтү

№ п/п	Урман янғыннарын кисәтү һәм сүндерү чараларының аталышы	Үлч. бер.	ЯХС-2 булган очракта чаралар күләме	Искәrmә
1	2	3	4	5
2	Хосусый яра бәйләү пакеты	данә	Команда әгъзалары санына карап	Шул ук
3	20 л кадәр сыешлы канистра яки бидон	данә	6	Эчә торган суга
4	Махсус киём һәм аяк киеме	данә	Команда әгъзалары санына карап	4-7 п. нигезендә мөлкәт урман составын жәрәхәт алулардан һәм пешүлөрдән яклау өчен ТБ таләпләренә туры килергә тиеш
5	Респиратор	данә	Шул ук	
6	Саклагыч күзлекләр	данә	Шул ук	
7	Яклагыч каскалар	данә	Шул ук	
7	Йоклый торган капчык	данә	Команда әгъзалары санына карап	
9	8-12 кешелек палаткалар	данә	Шул ук	
10	Кружка	данә	Шул ук	Эчә торган суга
11	Инә	данә	10	Жиңсәләрне ремонтлау
12	Химик карандаш яисә фломастер	данә	10	Жиңсәләрнең зыян күргән урыннарын тамгалау өчен
13	Чөчле яки капрон щетка	данә	5	Жиңсәләрне юдыру өчен
14	Келәй (резин һ.б.)	данә	5	Жиңсәләрне ремонтлау өчен
15	Бинокль (кыр)	данә	3	Жирлекне карау өчен
16	Андрианов компасы	данә	4	Жирлектә юнәлеш алу өчен
Ярдәмче материаллар:				
1	Янғын сүндерә торган состав	т.	1,5	Суның янғын сүндерү үзлекләрен көчәйтү өчен
2	Жебеткеч, кг (ДБ, сульфанол, НП-1 һәм башка юа торган чаралар)	кг.	100	Шул ук
3	Ягулык-майлау материалы (бензин, дизель ягулыгы, майлар)	л.	Сарыфларга, техника санына, янғыннар	

№ п/п	Урман янгынарның кисәтү һәм сүндерү чараларының аталышы	Үлч. бер.	ЯХС-2 булган очракта чаралар күләме	Искәрмә
1	2	3	4	5
			күләменә һәм аларны сүндерү вакытына карап ясалган исәпләмә	

Һәр транспорт чарасына өстәмә күздә тотыла:

балта – 1 данә;

гади лом – 1 данә;

чиләк (яисә 10-15 литрлы су савыты) – 1 данә;

янгын сүндергеч – 1 данә.

Эшләнүче һәр диләнкегә, шулай ук өске саклыкханә өчен өстәмә күздә тотыла:

штыклы көрәк – 3 данә;

чиләк (яисә 10-15 литрлы су савыты) – 2 данә;

ранецлы урманда янгын сүндергеч – 3 данә.

2.17.2. Урманнарны яклауга карата таләпләр (санитар-савыктыру чараларының, урманнарны яклау буенча профилактика чараларының, зарарлы организмнарның чыганаclarын ликвидацияләү чараларының, шулай ук вәкаләтле федераль башкарма хакимият органы билгеләгән башка чараларның нормативлары һәм параметрлары)

Урманнарны зарарлы организмнардан яклау РФ УК 60.1-60.10 статьялары һәм «Үсемлекләр карантини турында» 2014 елның 21 июлендәге № 206-ФЗ федераль закон, Россия Федерациясе Хөкүмәтенен 2017 елның 20 маендагы № 607 карары белән расланган Урманнарда санитар куркынычсызлык кагыйдәләре (алга таба – Урманнарда санитар куркынычсызлык кагыйдәләре) нигезендә гамәлгә ашырыла.

Урманнарны яклау зарарлы организмнарны (үсемлекләре, хайваннарны, билгеле бер шартларда урманнарда һәм урман ресурсларына зарар китерерлек авыру кузгатучы организмнарны) ачыклауга һәм алар таралуны булдырмауга, карантин объектларга кертелгән зарарлы организмнар чыганаclarы барлыкка килгән очракта, аларны локальләштерүгә һәм бетерүгә юнәлдерелә.

Урманнарда санитар куркынычсызлык кагыйдәләре урманнарны зарарлы организмнардан, шулай ук зарарлы йогынтыдан яклауның бердәм тәртибен һәм шартларын, шулай ук урманнарда санитар иминлек тәэмин итүгә юнәлдерелгән урманнарда санитар куркынычсызлык кагыйдәләрен билгели.

Урманнарда санитар иминлекне тәэмин итү максатларында түбәндәгеләр гамәлгә ашырыла:

1) урманнарны яклау ягыннан районлаштыру (урман патологиясе янаган зәгыйфь, уртача һәм көчле зоналарны билгеләү);

- 2) дәүләт урман-патологик мониторинг;
- 3) урман патологиясенә тикшеренүләр уздыру;
- 4) зарарлы организмнар таралуны кисәтү;
- 5) урманнарда янғын куркынычсызлыгы буенча бүтән чаралар.

Урманнарда 3-5 пунктларда күрсәтелгән санитар куркынычсызлык чаралары Татарстан Республикасы урман планы, урманчылыкның урман хужалыгы регламенты һәм урманнарны үзләштерү проекты нигезендә гамәлгә ашырыла.

Урманнарда санитар куркынычсызлык кагыйдәләрен Россия Федерациясе Хөкүмәте билгели.

Урман патологиясе буенча тикшеренүләр урманнарда дәүләт урман-патологик мониторинг белешмәләрен, шулай ук урманнарның санитар һәм урман-патологик торышы турында башка мәгълүматларны исәпкә алып уздырыла.

Урман патологиясе буенча тикшеренүләр жир өсте һәм (яисә) дистанцион методларны кулланып, – урманнарның санитар һәм урман-патологик торышына зарури төгәл бәяне тәмин итүче визуаль һәм кораллы ысуллар белән уздырыла.

Урман патологиясе буенча тикшеренүләргә уздыру тәртибе, урман патологиясе буенча тикшеренү актының формасы вәкаләтле башкарма хакимият органы тарафыннан билгеләнә.

Зарарлы организмнар таралуны кисәтү түбәндәгеләрнең уздырылуын үз эченә ала:

- 1) урманнарны яклау буенча профилактика чаралары;
- 2) санитар-савыктыру чаралары, шул исәптән һәлак булган һәм зарарланган урман утыртмаларын кисү;
- 3) вәкаләтле федераль башкарма хакимият органы билгеләгән башка чаралар.

Даими (вакыты чикләнмичә) файдалануга, арендага тапшырылган урман кишәрлекләрендә зарарлы организмнар таралуны кисәтү буенча күрсәтелгән чаралар урманнарны үзләштерү проекты нигезендә урманнардан файдаланучы затлар тарафыннан гамәлгә ашырыла.

Санитар-савыктыру чараларын гамәлгә ашыру нәтижәләре буенча Татарстан Республикасы урман планына, урманчылыкның, урман паркының урман хужалыгы регламентына үзгәрешләр кертелә.

Урманнарда зарарлы организмнарның чыганакларын юк итү түбәндәге чараларны үз эченә ала:

- 1) зарарлы организмнарның чыганакларын тикшерү;
- 2) зарарлы организмнарны юкка чыгару яисә күләмен киметү, шул исәптән химия препаратлары белән;
- 3) зарарлы организмнар белән зарарланган урман утыртмаларының токым һәм яшь составларын жайга салу максатларында урман утыртмаларын кисү.

РФ УК 60.8 ст. 3 өлеше буенча зарарлы организмнарның чыганакларын бетергәндә чаралар уздыру барышында (һәлак булган һәм зарарланган урман

утыртмаларын кискэндә) эзерлэнгән агач материалы күләме файдалану өчен билгелэнгән диләке күләменә кертелми.

Зарарлы организмнарның чыганаclarын юкка чыгару буенча чараларны гамәлгә ашыру нәтижәләре буенча ТР урман планына, урманчылыкның, урман паркының урман хужалыгы регламентына үзгәрешләр кертелә.

Дәүләт хакимияте органнары, жирле үзидарә органнары үзләренең РФ УК 81-84 статьяларында билгелэнгән вәкаләтләре чигендә гражданның урманнарда булуын һәм аларга транспорт чаралары белән үтеп керүне, урманнарда билгеле бер эш төрләрен уздыруны чиклиләр.

Гражданның урманнарда булуын һәм аларга транспорт чаралары керүне чикләгәндә, шулай ук урманнарда санитар куркынычсызлык тәмин итү максатларында билгеле бер эшчәнлек төрләрен уздырганда түбәндәге чаралар гамәлгә ашырыла:

эшләр уздырылган районда урманнарда файдаланучы затларга чаралар уздыруга бәйле рәвештә урманнарда булуны вакытлыча тыю турында әлеге эшләр башланырга 10 көн калгач кулга тапшыру турында белдереп хәбәр ителә;

массакүләм мәгълүмат чаралары аша (газеталар, радио, телевидение, листовкалар) урманнарда булуны вакытлыча чикләү турында жирле халыкка житкерелә, чараларны уздыру максатлары, урман корткычларыннан якланырга тиешле урман кишәрлекләрен препаратлар белән эшкәртү (алга таба – эшкәртү) чорлары, жәмәгатьчелек иминлеге буенча чаралар һәм жирле халык, төрле предприятияләр һәм оешмалар, үзләренең милекчелек формаларына бәйsez рәвештә, үтәргә тиешле зарури карантин кагыйдәләре турында мәгълүмат житкерелә;

чаралар уздырылган вакыт өчен дәүләт хакимияте органнарында, жирле үзидарә органнарында жәмәгатьчелек белән элементгә керү һәм гражданның сорауларына жавап бирү өчен «кайнар линия» телефоны оештырыла;

эшкәртелә торган кишәрлек чикләреннән (жир өсте эшкәртелгәндә) 300 метр ераклыкта һәм (авиация ярдәмендә эшкәрткәндә) 500 метр ераклыкта эшләр уздыру урыннарында бердәй кисәтү аншлаglары урнаштырыла. 1x1,5м зурлыгындагы аншлаglарга кисәтүле язуга теркәлә: «Сак булыгыз! Пестицидлар кулланылды. (Дата) башлап (дата) кадәр кешеләрнең йөрүе, гөмбә жыю, терлек көтү, жимешләр, жиләкләр, дару үләннәре жыю тыела»;

эшкәртеләргә тиешле урман кишәрлекләре уза торган, аркылы узу һәм узып китү, шулай ук терлек куу өчен юллар ябыла;

эчә торган су чыганаclarын препаратлар эләгүдән саклау чаралары күрелә;

эшкәртеләргә тиешле урман кишәрлекләрендә урманнарда файдалануның барлык төрләре туктатыла.

РФ УК 60.6 ст. 4 өлешенә, Россия Табигать министрлыгының «Урман патологиясе буенча тикшеренүләр уздыру тәртибен һәм урман патологиясе буенча тикшеренү акты формасын раслау турында» 2016 елның 16 сентябрәндәге № 480 боерыгына ярашлы рәвештә урман патологиясе буенча

тикшеренү (алга таба – УПТ) урманнарда дүүлэт урман-патологик мониторинг белешмэләрен, шулай ук урманнарның санитар һәм урман-патологик торышы турында башка мәгълүматларны исәпкә алып уздырыла.

УПТ уздыру дүүлэт хакимияте органнары яисә жирле үзидарә органнары тарафыннан РФ УК 81-84 статьяларында билгеләнгән үзләренәң вәкаләтләре чикләрендә яисә гражданныр, шул исәптән урманнардан файдаланучы шәхси эшқуарлар һәм юридик затлар тарафыннан тәәмин ителә.

Урманнарда санитар куркынычсызлык кагыйдәләре нигезендә урманнардан файдалануны, урманнарны саклауны, яклауны һәм янадан житештерүне гамәлгә ашыручы гражданныр һәм юридик затлар корткычлар, авырулар, тискәре торыш, байтак дәрәжәдә яисә массакүләм зарарлану яисә зыян күрү билгеләрен ачыклаган очракта мондый хәл ачыкланган датадан соң бишкөнлек чорда бу хакта вәкаләтле органнарға хәбәр итәргә бурычлы.

Мәгълүмат язмача яисә электрон рәвештә, ачыкланган зарарлану урынын (зыян күрү билгеләрен тасвирлап), зарар салыну сәбәбен, агачларның зарарланган токымын, зарарланган урынның якынча мәйданын һәм гариза бирүченәң элементә белешмәләрен: фамилиясен, исемен, ата исемен (булган очракта) һәм телефонын күрсәтеп жиберелә.

Мәгълүмат вәкаләтле органнар тарафыннан аны алган вакыттан 30 көнлек чорда тикшерелә.

Урман патологиясе буенча тикшеренүләр жир өсте һәм (яисә) дистанцион, урманнарның санитар һәм урман-патологик торышына зарури төгәл бәяне тәәмин итүче визуаль һәм кораллы ысуллар белән уздырыла.

УПТ урман кишәрлекләренәң хәзерге санитар (төрле торыштагы категория агачларының санына карап билгеләнә торган сыйфатлама) һәм урман-патологик торышы (зарарлы организмнарның санына һәм алар агачларға салган зыян дәрәжәсенә карап билгеләнә торган сыйфатлама) турында мәгълүмат алу, шулай ук зарарлы организмнар таралуын кисәтү буенча чараларны нигезләү һәм билгеләү максатларында уздырыла.

УПТ урман утыртмаларында вегетация чорында яфрак (ылыс) чыккан вакыттан алып сезонлы дехромация (начар табигый һәм антропоген факторлар йогынтысы нәтижәсендә ылысларның яисә яфракларның төсе үзгәрә башлау) башланган вакытка кадәр уздырыла.

Составы буенча мәңге яшел чиста урман утыртмаларында, шулай ук жылдән зыян күргән (жыл аударган, давыл еккан) һәм өске ягыннардан зарарланган урман утыртмаларында УПТ ел дөвамында уздырыла.

Татарстан Республикасы урман планында һәм урман хужалыгы регламентында УПТ күләмнәре күрсәтелми һәм ел саен билгеләнә, шул исәптән дүүлэт урман-патологиясе мониторингы белешмәләрен һәм урманнарның санитар һәм урман-патологик торышы турындагы башка мәгълүматларны исәпкә алып.

Визуаль ысул белән УПТ урманнарның санитар һәм урман-патологик торышы турында дүүлэт урман-патологик мониторинг, урманнарны янадан житештерүгә дүүләти мониторинг, урманнарда янгын куркынычы һәм урман

янгынарны буенча мониторинг нәтижәсендә алынган мәгълүматлар, шулай ук вәкаләтле органнардан, гражданнардан, шул исәптән шәхси эшқуарлардан һәм юридик затлардан алынган мәгълүматлар нигезендә планлаштырыла.

Кораллы ысул белән УПТ визуаль ысул белән яисә башка чыганақлардан алынган мәгълүматлар буенча УПТ нәтижәсендә санитар-савықтыру чаралары (алга таба – ССЧ) уздыру таләп ителгән урман кишәрлекләрендә планлаштырыла.

Визуаль ысул белән УПТ жир өсте һәм (яисә) дистанцион методларны кулланып гамәлгә ашырыла.

Кораллы ысул белән УПТ бары тик жир өсте методыннан файдаланып кына уздырыла.

УПТ барышында түбәндәгеләр башкарыла:

урман утыртмаларына зыян салыну (яисә аларның һәлак булу) сәбәпләре билгеләнә, шулай ук аварияле агачлар ачыклана;

зарарланган урман кишәрлекләренәң урнашкан урыны һәм чикләре билгеләнә;

урман кишәрлекләренәң агымдагы санитар һәм урман-патологик торышы билгеләнә;

зарарлы организмнар таралуын кисәтү буенча чаралар, шул исәптән урманнарны яклау буенча профилактика чаралары, шулай ук иң беренче чиратта рекреация эшчәнлеген гамәлгә ашыру өчен тапшырылган урман кишәрлекләрендә, кыйммәтле урманнарда агитация чаралары (алга таба – чаралар) билгеләү.

Торышы буенча бердәй булган бүлемтекләренәң мәйданнары таксация тасвирламасында күрсәтелгән тиешле бүлемтекләренәң мәйданнарын кушу юлы белән билгеләнә, ә таксация тасвирламалары булмаган очракта, сурәтләнә торган урман кишәрлекләренәң чик координаталарына нигезләнәп исәпләп чыгарыла.

Бүлемтекнең санитар һәм урман-патологик торышы бертөрле булмаганда, билгеләнгән чаралар өчен бертөрле сыйфатламаларга ия булган өлеше (урман-патологик бүлемтеге) тасвирлана. Урман-патологик бүлемтекнең көчле урман-патология куркынычы булган зонадагы минималь мәйданы – 0,1 гектар; уртача урман-патология куркынычы булган зонада – 0,5 гектар; өлешчә урман-патология куркынычы булган зонада – 1 гектар.

УПТ гамәлгә ашыру нәтижәләре буенча РФ Табигать министрлығының «Урман патологиясе буенча тикшерүләр уздыру тәртибен һәм урман патологиясе буенча тикшерү актының формасын раслау турында» 2016 елның 16 сентябрәндәге № 480 боерыгына 2 нче кушымтада китерелгән формада урман патологиясе буенча тикшерү акты төзелә.

Урман патологиясе тикшерү уздырылганда тикшерелә торган урман-патологик бүлемтек буенча, зарурлык булганда урман-патологик бүлемтеге буенча таксация сыйфатламасы билгеләнә, агачларның зәгыйфьләнү һәм һәлак булу сәбәпләре, кору холкына, торыш категорияләренә яки ашалу дәрәжәсенә карап агачларның утыртмалар запасындагы % бүленеше (зарарланган урман кишәрлегендә зарарлану билгеләре күренәп торган

агачларның процентларда чагылдырылган өлеше яки агачларның аерым өлешләренә зыян салыну дәрәжәсе), шулай ук агачларның зарарлану билгеләре һәм әлеге билгеләр күзәтелгән зыян салынган агачларның өлеше билгеләнә.

Урман кишәрлекләренә Урман патологиясе буенча тикшерүләр уздыру тәртибенә 7 пункттың күрсәтелгән, урман кишәрлекләренә санитар һәм (яки) урман-патологик торышы начарлануға китергән санитар һәм урман-патологик торышы сыйфатламалары үзгәргәндә, УПТ яңадан уздырыла.

Кораллы ысул белән УПТ урман кишәрлекләренә зыян салынган чикләрен, һәлак булган яисә зыян салынган урман утыртмаларының мәйданнарын төгәл билгеләү һәм чаралар уздыру өчен кирәкле документация әзерләү максатында уздырыла.

Кораллы ысул белән УПТ барышында жир өсте методын кулланып түбәндәгеләр башкарыла:

зарарланган һәм (яисә) һәлак булган урман утыртмалары булган урман кишәрлекләре ачыклана һәм аларның чикләре билгеләнә;

зыян салынган һәм һәлак булган урман кишәрлекләренә (агачларның) мәйданын һәм пространствоы урнашуын ачыклау;

агачлар санала;

урман утыртмаларына зыян салыну яки аларның һәлак булу сәбәпләрен, авария хәлгәгә агачларның (агачның тоташ яисә бер өлеше ауга китерергә мөмкин булган һәм халыкка яисә дәүләт мөлкәтенә һәм гражданның һәм юридик затларның мөлкәтенә зыян салырга мөмкин булган (структур житешсезлекләре булган (тишек-тошыклар, черегән урыннар, тамыры өзелгән урыннар, куркыныч рәвештә сыгылган) агачларны) структур житешсезлекләрен ачыклау;

чаралар билгеләнә.

Урман утыртмалары арасында аварияле агачлар булганда, физик затларга, физик затларның һәм юридик затларның мөлкәтенә, дәүләт милкенә зыян салыну яки линияле һәм башка төрле объектларның куркынычсыз эксплуатацияләнүенә куркыныч булу шартында урман патологиясе буенча тикшерү уздырыла. Аварияле агач келәймә белән тамгалана яки башкача маркалана.

Геодезик кораллар ярдәмендә зыян күргән һәм һәлак булган урман кишәрлекләре чикләрен билгеләр алдыннан рекогносцировка ысулы белән (урман кишәрлегенә кирәкле параметрларын беренчел бәяләү) чикләре билгеләнә.

Зарарланган һәм (яисә) һәлак булган урман утыртмалары булган урман кишәрлекләренә чикләрен билгеләү урман кварталы чикләрендә башкарыла, бу вакытта урман кишәрлегә чикләренә таксация сыйфатламалары, санитар һәм урман-патологик торышы буенча охшаш булган берничә урман-таксация бүлемтегә кертелергә мөмкин.

Зарарланган һәм һәлак булган урман кишәрлекләренә чикләре чатларын теркәү өчен үсүче агачлар файдаланырга мөмкин, аларга тиешле тамагалар ясала (юнып алына, лента асыла, буяла).

Навигация жайланмалары ярдәмендә зарарланган һәм (яисә) һәлак булган урман утыртмалары булган урман кишәрлекләре чикләре буйлап сыйфатлы нокталарның географик координаталары билгеләнә.

Агачларны санау эше тоташ исәпләп чыгу, лента белән исәпләп чыгу, түгәрәкле реалоскопик майданчыклар, радиусы үзгәрми торган түгәрәк майданчыклар методы белән башкарыла. 3 га кадәрге урман кишәрлекләрендә агачлар тоташ исәпләп чыгу юлы белән санала.

Агачлар санау турында мәгълүмат агачлар сану исемлегенә (урман патологиясе буенча тикшеренү актына 2 нче кушымта) кертелә.

Агачларны санау нәтижәләре буенча урман кишәрлегендәге агачның гомуми запасыннан процентларда һәм тулаем алганда урман кишәрлеге өчен торыш категорияләре буенча агач токымнарына бүлү эше башкарыла. Һәр агач категориясе һәм урман кишәрлеге өчен торышы буенча уртача исәпләнгән категориясе билгеләнә.

Жил аударган, давыл еккан, кар сындырган, янғын нәтижәсендә ауган агачлары 50% артык булган урман утыртмаларында УПТ визуаль ысул белән уздырыла, ә житешмәгән мәгълүматлар таксация тасвирламаларынан күчереп алына.

Кораллы ысул белән УПТ нәтижәләре буенча Урман патологиясе буенча тикшеренү актында торыш категорияләре буенча агачларны сайлап алу проценты, чаралар билгеләү, урман утыртмасына салынган зыян дәрәжәсе, урман утыртмаларының зарарлану һәм һәлак булу сәбәпләре күрсәтелә.

УПТ нәтижәләре буенча урман патологиясе буенча тикшеренү акты (алга таба – акт) төзелә.

Актның беренче бите теләсә нинди ысул белән УПТ уздырылганда тутырыла.

УПТ ысулына карап, актның тиешле бүлекләре һәм кушымталары тутырыла.

Актның һәр тутырылган бүлеге һәм кушымтасы УПТ уздыру буенча эшләрне башкаручылар тарафыннан имзаланна.

УПТ уздыру өчен билгеләнгән кишәрлекләр реестрына кисүгә билгеләнгән агачларны санау турында актка 2 нче кушымтада күрсәтелгән формада исемлекләре һәм актка 3 нче кушымтада күрсәтелгән формада диләнке абрисы кушып куела.

Имзаланганнан соң 2 эш көне эчендә акт раслау һәм бастырып чыгару өчен вәкаләтле органнарга жибәрелә.

Кушымталары белән бергә акт килгән көннән соң 10 эш көне эчендә вәкаләтле органнарны актны карыйлар һәм кисәтүләр булмаганда аны раслыйлар.

Раслаган көннән соң 3 эш көненнән соңга калмаган чорда, акт кушымталары белән берлектә дәүләт хакимияте органының яисә жирле үзидарә органының «Интернет» мәгълүмат-телекоммуникация челтәрендәге рәсми сайтында урнаштырыла, федераль законнарда әйләнеше чикләнгән мәгълүматлардан торучы актлардан тыш.

Урман патологиясе буенча тикшерү нәтижеләре буенча урман патологиясе буенча тикшерү акты төзелә, ул дәүләт хакимияте органы яки жирле үзидарә органы тарафыннан аларның әлегә Кодексның 81-84 статьялары нигезендә билгеләнгән вәкаләтләре чикләрендә раслана һәм расланган көненнән соң өч эш көне узганчы «Интернет» мәгълүмат-телекоммуникация челтәрендә дәүләт хакимияте органының яисә жирле үзидарә органының рәсми сайтында урнаштырыла һәм, ведомствоара электрон хезмәттәшлек буенча бердәм системадан яки уртақ файдаланудагы мәгълүмат-телекоммуникация челтәрләреннән, шул исәптән «Интернет» челтәреннән файдаланып, көчәйтелгән квалификацияле электрон имза белән имзаланган электрон документ рәвешендә Россия Федерациясе Хөкүмәте вәкаләт биргән федераль башкарма хакимият органына жиберелә (РФ УК 60.6 ст. 3 өлеше).

Акты кушымталары белән берлектә рәсми сайтта урнаштыру чоры 2 ел тәшкит итә.

РФ УК 60.7 ст., Россия Табигать министрлыгының «Зарарлы организмнар таралуын кисәтү чараларын гамәлгә ашыру кагыйдәләрен раслау турында» 12.09.2016 № 470 боерыгына ярашлы рәвештә ССЧ урман утыртмаларының санитар торышын яхшырту, зарарлы организмнар таралу куркынычын киметү, урман утыртмалары өчен үзләренең максатчан вазыйфаларын тәмин итү, шулай ук тискәре факторларның (зыянлы организмнар, ялкын йогынтысы, һава шартлары, туфрак-климат факторлары һәм башкалар, урманнарның тотрыклылыгына яки максатчан вазыйфасына зыян сала торган биотик һәм абиотик факторлар) йогынтысыннан зыянны киметү максатларында уздырыла.

Һәлак булган һәм зарарланган урман утыртмаларын кисү, ликвидлы булмаган агач материалыннан, шулай ук аварияле агачлардан жыештыру ССЧ була.

Аренда шартнамәсе, урман кишәрлегеннән даими (вакыты чикләnmичә) файдалану хокукы нигезендә урманнардан файдаланучы затлар тарафыннан уздырылырга планлаштырылуы ССЧ төрләре һәм күләмнәре турында белешмәләр урман декларациясендә чагылдырыла.

Файдалануга тапшырылмаган урман кишәрлекләрендә ССЧ күләмнәрен планлаштыру урманчылыкның (урман паркының) урман хужалыгы регламентында дәүләт урман-патологик мониторинг белешмәләре һәм УПТ мәгълүматлары нигезендә чагылдырыла.

ССЧ күләмнәрен ел кварталлары буенча бүлгәндә урман утыртмаларының зарарлану дәрәжәсе һәм вакыты, агач токымының, зарарлы бөжәкләрнең һәм чир барлыкка китерүчеләрнең биологиясе исәпкә алына. Йогышлы чир таралуны булдырмау өчен тоташ һәм сайланма кисүләрне барыннан элек кышкы чорда уздырырга кирәк.

ССЧ 4 һәм 5 бонитетлы урман утыртмаларында планлаштырылмый, әлегә агачлыктарда зарарлы организмнарның чыганакалары барлыкка килгән очрактардан тыш, шулай ук әлегә бонитет агачлары өстенлек иткән урман кишәрлекләрендә дә планлаштырылмый.

ССЧ теләсә нинди максатчан билгеләнештәге урманнарда һәм яклаучы урманнарның барлык категорияләрендә планлаштырыла, тыюлыклы кишәрлекләрдән тыш.

ССЧ өчен урман утыртмаларында (яфраклы һәм карагайлы) (утыртмалар составында 30% һәм аннан күбрәк) диләнкеләрне аерып чыгару вегетация чорында башкарыла (жилдән (жил аударган, давыл еккан – 5 «а», «б» һәм 6 «а», «б» торыш категориясенә караган агачлар) һәм өске янгыннардан зыян күргән урман кишәрлекләреннән тыш).

ССЧ уздыру өчен диләнкеләрнең күләме лимитланмый.

Һәлак булган һәм зарарланган урман утыртмаларын кисү тоташ (һәлак булган һәм зарарланган утыртмалар өчен) һәм сайланма (зарарланган утыртмалар өчен) санитар кисүләр формасында уздырыла.

Яшь агачлыктарда эшкә яраклы агач өлгереп житкәнче, орлыклык агачлар булган очракта, сайланма санитар кисүләр уздырыла һәм (яисә) леквидлы булмаган агач материалы жыеп алына.

Диләнкеләрне санитар тоташ һәм сайланма кисүләр өчен аерып чыгару РФ ТРЭ министрлыгының 13.09.2016 № 474 боерыгы белән расланган Агач материалы эзерләү кагыйдәләре (алга таба – Кагыйдәләр) нигезендә кораллы ысул белән уздырыла торган УПТ нәтижәләре буенча башкарыла.

Тоташ һәм сайланма санитар кисүләргә билгеләгәндә зарури тәртиптә 5-6 нчы категория торышындагы агачлар сайлап алына. Жил аударган, давыл еккан һәм кар сындырган агачлар 5-6 нчы категория торышына кертелә.

Түбәндәге очрактарда торыш категорияләрендәге агачларны тоташ һәм сайланма санитар кисүгә билгеләү рөхсәт ителә;

торышы буенча 4 нче категориягә караган ылыслы токым агачлары;

торышы 3-4 нче категориягә караган (бик нык зәгыйфьләнгән һәм корый башлаган) агачлар тамыр гөмбәчеге белән зарарланган очракта (наратлыктарда), усак агачлары – усак сорыкорты белән зарарланган һәм караманың төрле агачлары голланд чире белән зарарланганда кисүгә билгеләнә;

эксплуатация урманнарында: кәүсәләрендә ачыктан-ачык черү күренешләре булган агачлар (кайрылары, сорыкорт жисемнәре, кәүсәнең 2/3 өлешеннән артыгын колачлый торган кабык ярыклары); кайрысына пошилар һәм башка төрле хайваннар кәүсәсенә өчтән бер өлешеннән артык жирендә зыян салган чыршы һәм пихта агачлары;

урман янгыннары булган урман утыртмаларында: тамыр муены кимендә $\frac{3}{4}$ кәүсә өлешендә янган агачлар (бу вакытта кимендә 100 агач янында тамыр муенын казып карау мәйданнары булу мәжбүри) яки кәүсәсенә кимендә $\frac{3}{4}$ өлешендә кайры кисәге корыган агачлар (казып карау мәйданнарының булуы шулай ук мәжбүри);

кайрылары пошилар һәм башка хайваннар тарафыннан кәүсәсенә өстән бер өлешеннән артык жирендә зарарланган яки кәүсә әйләнәсенә яртысыннан артык өлешендә тамыр корткычлары урнашкан ылыслы токым агачлары.

Ылыс һәм яфрак кимерүче бөжәкләр белән зыян салынганда агачларны сайланма һәм тоташ санитар кисүләргә сайлап алу ылыслар (яфраклар) үз халәтенә кайту чоры тәмамланганнан соң башкарыла.

Сайланма санитар кисүләргә уздырганнан соң урман утыртмаларының тулылыгы минималь мөмкин булган, агачларның аларның якланганлык категорияләренә яисә максатчан билгеләнешенә туры килә торган вазыйфаларны үтәү сәләтен тәмин итүче күрсәткечләрдән түбәнрәк булырга тиеш түгел (әлеге Кагыйдәләргә кушымта).

Тоташ санитар кисүләргә тиешле агачларны жыештырганнан соң тулылыгы агачларның якланганлык категорияләренә яисә максатчан билгеләнешенә туры килә торган вазыйфаларны үтәү сәләтен тәмин итүче чик зурлыктардан түбәнәя торган урман утыртмаларында уздырыла (әлеге Кагыйдәләргә кушымта). Агачларның фактик тулылыгын исәпләү УПТ уздырганда тәмин ителә.

Сайланма һәм тоташ санитар кисүләрдән соң калган агач калдыклары яндырылырга, мульча белән капланырга яисә агач материалы эшкәртү өчен билгеләнгән урыннарда алып чыгылырга тиеш.

Жил аударган, давил эккан һәм башкача зарарланган агачлар барлыкка килгән урыннарда һәлак булган агачларның гомуми запасыннан 90% артык өлеше ликвидлы булмаган агач тәшкит иткәндә ликвидлы булмаган агач материалы жыештырып алына.

Иң беренче чиратта ликвидлы булмаган агачлар табигый һәм башка объектларны яклаучы вазыйфаларын башкаручы урманнарда, шулай ук кыйммәтле урманнарда жыештырыла. Башкача максатчан билгеләнештәге һәм яклаучы урманнарның башка категорияләрендәге жирләрдә ликвидлы булмаган агачны жыештыру урманнарда зарарлы организмнарның чыганакалары барлыкка килү яисә янғын куркынычы булган очракларда башкарыла.

ССЧ гамәлгә ашыру нәтижеләре буенча Татарстан Республикасы урман планына, урманчылыкның урман хужалыгы, урман паркы регламентына үзгәрешләр кертелә.

Санитар-савыктыру чаралары нормативлары һәм параметрлары 15 таблицада күрсәтелде.

15 таблица.

Санитар-савыктыру чараларының нормативлары һәм параметрлары

№ п/п	Күрсәткечләр	Үлч. бер.	Һәлак булган һәм зарарланган урман утыртмаларын кисү			Аварияле агачларны жыештыру	Ликвидсыз агачларның жыештыру	Жәмгысә
			Барлыгы	шул исәптән				
				Тоташ	Сайланма			
1	2	3	4	5	6	7	8	9

№ п/п	Күрсәткечләр	Үлч. бер.	Һәлак булган һәм зарарланган урман утыртмаларын кисү			Авари- яле агач- ларны жыеш- тыру	Лик- вид- сыз агач- лар- ны жы- еш- тыру	Жәм- гысе
			Бар- лыгы	шул исәптән				
				Тоташ	Сай- ланма			
1	2	3	4	5	6	7	8	9
Урманнарның максатчан билгеләнеше: Яклаучы урманнар								
Ылыслы								
Өстенлек итүче токым – Нарат								
1	Урманчылык таләпләре буенча ачыкланган фонды	га	121	3	118		210	331
		мең м ³	7,5	0,5	7,0		5,9	13,4
Өстенлек итүче токым – Чыршы								
1	Урманчылык таләпләре буенча ачыкланган фонды	га	9	6	3		22	31
		мең м ³	1,2	1,1	0,1		0,7	1,9
Жәмгысе ылыслы								
1	Урманчылык таләпләре буенча ачыкланган фонды	га	130	9	121		232	362
		мең м ³	8,7	1,6	7,1		6,6	15,3
Каты яфраклы								
Өстенлек итүче токым – биек кәүсәле имән								
1	Урманчылык таләпләре буенча ачыкланган фонды	га	11	–	11		5	16
		мең м ³	0,3	–	0,3		0,1	0,4
Өстенлек итүче токым – тәбәнәк кәүсәле имән								
1	Ачыкланган фонд (урманчылык таләпләре буенча)	га	181	32	149		69	250
		мең м ³	10,6	5,1	5,5		1,9	12,5
Жәмгысе каты яфраклылар								
1	Урманчылык таләпләре буенча ачыкланган фонды	га	192	32	160		74	266
		мең м ³	10,9	5,1	5,8		2,0	12,9
Йомшак яфраклылар								
Өстенлек итүче токым – Каен								
1	Урманчылык таләпләре буенча ачыкланган фонды	га	461	186	275		86	547
		мең м ³	50,0	36,2	13,8		1,7	51,7
Өстенлек итүче токым – Усак								
1	Урманчылык таләпләре буенча ачыкланган фонды	га	227	174	53		63	290
		мең м ³	42,6	39,0	3,6		0,9	43,5
Өстенлек итүче токым – товарлык Юкә								
1	Урманчылык таләпләре буенча ачыкланган фонды	га	150	69	81		37	187
		мең м ³	22,0	17,6	4,4		0,9	22,9
Өстенлек итүче токым – нектарлы Юкә								

№ п/п	Күрсәткечләр	Үлч. бер.	Һәлак булган һәм зарарланган урман утыртмаларын кисү			Авариале агачларны жыештыру	Ликвидсыз агачларны жыештыру	Жәмгысе
			Барлыгы	шул исәптән				
				Тоташ	Сайланма			
1	2	3	4	5	6	7	8	9
1	Урманчылык таләпләре буенча ачыкланган фонды	га	2	–	2		6	8
		мең м ³	0,1	–	0,1		0,2	0,3
Өстенлек итүче токым – Тирәк								
1	Урманчылык таләпләре буенча ачыкланган фонды	га	1	1	–		–	1
		мең м ³	0,2	0,2	–		–	0,2
Жәмгысе йомшак яфраклылар								
1	Урманчылык таләпләре буенча ачыкланган фонды	га	841	430	411		192	1033
		мең м ³	114,9	93,0	21,9		3,7	118,6
Яклаучы урманнар буенча жәмгысе								
1	Урманчылык таләпләре буенча ачыкланган фонды	га	1163	471	692		498	1661
		мең м ³	134,5	99,7	34,8		12,3	146,8
Урманнарның максатчан билгеләнеше: Эксплуатацияләнүче урманнар								
Ылыслы								
Өстенлек итүче токым – Нарат								
1	Урманчылык таләпләре буенча ачыкланган фонды	га	9	2	7		45	54
		мең м ³	0,6	0,3	0,3		0,5	1,1
Өстенлек итүче токым – Чыршы								
1	Урманчылык таләпләре буенча ачыкланган фонды	га	15	6	9		8	23
		мең м ³	1,4	1,0	0,4		0,1	1,5
Жәмгысе ылыслы								
1	Урманчылык таләпләре буенча ачыкланган фонды	га	24	8	16		53	77
		мең м ³	2,0	1,3	0,7		0,6	2,6
Каты яфраклы								
Өстенлек итүче токым – биек кәүсәле имән								
1	Урманчылык таләпләре буенча ачыкланган фонды	га	3	–	3		–	3
		мең м ³	0,1	–	0,1		–	0,1
Өстенлек итүче токым – тәбәнәк кәүсәле имән								
1	Урманчылык таләпләре буенча ачыкланган фонды	га	8	3	5		–	8
		мең м ³	0,4	0,2	0,2		–	0,4
Өстенлек итүче токым – Каен								
1	Урманчылык таләпләре буенча	га	–	–	–		7	7
		мең	–	–	–		0,5	0,5

№ п/п	Күрсәткечләр	Үлч. бер.	Һәлак булган һәм зарарланган урман утыртмаларын кисү			Авариале агачларны жыештыру	Ликвидсыз агачларны жыештыру	Жәмгысе
			Барлыгы	шул исәптән				
				Тоташ	Сайланма			
1	2	3	4	5	6	7	8	9
	ачыкланган фонды	м ³						
Жәмгысе каты яфраклылар								
1	Урманчылык таләпләре буенча ачыкланган фонды	га	11	3	8		7	18
		мең м ³	0,5	0,2	0,3		0,5	1,0
Йомшак яфраклылар								
Өстенлек итүче токым – Каен								
1	Урманчылык таләпләре буенча ачыкланган фонды	га	65	19	46		5	70
		мең м ³	6,0	3,2	2,8		0,1	6,1
Өстенлек итүче токым – Усак								
1	Урманчылык таләпләре буенча ачыкланган фонды	га	78	43	35		64	142
		мең м ³	11,8	10,1	1,7		1,0	12,8
Өстенлек итүче токым – товарлык Юкә								
1	Урманчылык таләпләре буенча ачыкланган фонды	га	103	34	69		52	155
		мең м ³	12,6	8,9	3,7		0,8	13,4
Өстенлек итүче токым – нектарлы Юкә								
1	Урманчылык таләпләре буенча ачыкланган фонды	га	72	9	63		–	72
		мең м ³	5,5	2,5	3,0		–	5,5
Жәмгысе йомшак яфраклылар								
1	Урманчылык таләпләре буенча ачыкланган фонды	га	318	105	213		121	439
		мең м ³	35,9	24,7	11,2		1,9	37,8
Эксплуатация урманнары буенча жәмгысе								
1	Урманчылык таләпләре буенча ачыкланган фонды	га	353	116	237		181	534
		мең м ³	38,4	26,2	12,2		3,0	41,4
Урманчылык буенча барлыгы								
Ылыслы								
Өстенлек итүче токым – Нарат								
1	Урманчылык таләпләре буенча ачыкланган фонды	га	130	5	125		255	385
		мең м ³	8,1	0,8	7,3		6,4	14,5
Өстенлек итүче токым – Чыршы								
1	Урманчылык таләпләре буенча ачыкланган фонды	га	24	12	12		30	54
		мең м ³	2,6	2,1	0,5		0,8	3,4
Жәмгысе ылыслы								

№ п/п	Күрсәткечләр	Үлч. бер.	Һәлак булган һәм зарарланган урман утыртмаларын кисү			Авари- яле агач- ларны жыеш- тыру	Лик- вид- сыз агач- лар- ны жы- еш- тыру	Жәм- гысе
			Бар- лыгы	шул исәптән				
				Тоташ	Сай- ланма			
1	2	3	4	5	6	7	8	9
1	Урманчылык таләпләре буенча ачыкланган фонды	га	154	17	137		285	439
		мең м ³	10,7	2,9	7,8		7,2	17,9
Каты яфраклы								
Өстенлек итүче токым – биек кәүсәле имән								
1	Урманчылык таләпләре буенча ачыкланган фонды	га	14	–	14		5	19
		мең м ³	0,4	–	0,4		0,1	0,5
Өстенлек итүче токым – тәбәнәк кәүсәле имән								
1	Урманчылык таләпләре буенча ачыкланган фонды	га	189	35	154		69	258
		мең м ³	11,0	5,3	5,7		1,9	12,9
Өстенлек итүче токым – Каен								
1	Урманчылык таләпләре буенча ачыкланган фонды	га	–	–	–		7	7
		мең м ³	–	–	–		0,5	0,5
Жәмгысе каты яфраклылар								
1	Урманчылык таләпләре буенча ачыкланган фонды	га	203	35	168		81	284
		мең м ³	11,4	5,3	6,1		2,5	13,9
Йомшак яфраклылар								
Өстенлек итүче токым – Каен								
1	Урманчылык таләпләре буенча ачыкланган фонды	га	526	205	321		91	617
		мең м ³	56,0	39,4	16,6		1,8	57,8
Өстенлек итүче токым – Усак								
1	Урманчылык таләпләре буенча ачыкланган фонды	га	305	217	88		127	432
		мең м ³	54,4	49,1	5,3		1,9	56,3
Өстенлек итүче токым – товарлык Юкә								
1	Урманчылык таләпләре буенча ачыкланган фонды	га	253	103	150		89	342
		мең м ³	34,6	26,5	8,1		1,7	36,3
Өстенлек итүче токым – нектарлы Юкә								
1	Урманчылык таләпләре буенча ачыкланган фонды	га	74	9	65		6	80
		мең м ³	5,6	2,5	3,1		0,2	5,8
Өстенлек итүче токым – Тирәк								
1	Урманчылык таләпләре буенча ачыкланган фонды	га	1	1	–		–	1
		мең м ³	0,2	0,2	–		–	0,2

№ п/п	Күрсәткечләр	Үлч. бер.	Һәлак булган һәм зарарланган урман утыртмаларын кисү			Аварияле агачларны жыештыру	Ликвидсыз агачларны жыештыру	Жәмгысе
			Барлыгы	шул исәптән				
				Тоташ	Сайланма			
1	2	3	4	5	6	7	8	9
Жәмгысе йомшак яфраклылар								
1	Урманчылык таләпләре буенча ачыкланган фонды	га	1159	535	624		313	1472
		мең м ³	150,8	117,7	33,1		5,6	156,4
Барлыгы								
1	Урманчылык таләпләре буенча ачыкланган фонды	га	1516	587	929		679	2195
		мең м ³	172,9	125,9	47,0		15,3	188,2
Шул исәптән кишәрлек урманчылыклары буенча:								
Актаныш киш. урм.								
Ылыслы								
1	Урманчылык таләпләре буенча ачыкланган фонды	га	138	9	129		55	193
		мең м ³	8,9	1,5	7,4		1,6	10,5
Каты яфраклы								
1	Урманчылык таләпләре буенча ачыкланган фонды	га	19	2	17		14	33
		мең м ³	0,9	0,1	0,8		0,6	1,5
Йомшак яфраклылар								
1	Урманчылык таләпләре буенча ачыкланган фонды	га	114	62	52		16	130
		мең м ³	14,8	11,8	3,0		0,5	15,3
Кишәрлек урманчылыгы буенча барлыгы								
1	Урманчылык таләпләре буенча ачыкланган фонды	га	271	73	198		85	356
		мең м ³	24,6	13,4	11,2		2,7	27,3
Калинин киш. урм.								
Ылыслы								
1	Урманчылык таләпләре буенча ачыкланган фонды	га	6	5	1		35	41
		мең м ³	0,9	0,8	0,1		1,1	2,0
Каты яфраклы								
1	Урманчылык таләпләре буенча ачыкланган фонды	га	51	21	30		9	60
		мең м ³	5,2	3,7	1,5		0,2	5,4
Йомшак яфраклылар								
1	Урманчылык таләпләре буенча ачыкланган фонды	га	468	247	221		51	519
		мең м ³	67,5	55,0	12,5		1,0	68,5
Кишәрлек урманчылыгы буенча барлыгы								
1	Урманчылык	га	525	273	252		95	620

№ п/п	Күрсәткечләр	Үлч. бер.	Һәлак булган һәм зарарланган урман утыртмаларын кисү			Авариале агачларны жыештыру	Ликвидсыз агачларны жыештыру	Жәмгысе
			Барлыгы	шул исәптән				
				Тоташ	Сайланма			
1	2	3	4	5	6	7	8	9
	таләпләре буенча ачыкланган фонды	мең м ³	73,6	59,5	14,1		2,3	75,9
Минзәлә киш. урм.								
Ылыслы								
1	Урманчылык таләпләре буенча ачыкланган фонды	га	2	–	2		22	24
		мең м ³	0,1	–	0,1		0,3	0,4
Каты яфраклы								
1	Урманчылык таләпләре буенча ачыкланган фонды	га	27	2	25		3	30
		мең м ³	0,9	0,2	0,7		–	0,9
Йомшак яфраклылар								
1	Урманчылык таләпләре буенча ачыкланган фонды	га	99	57	42	82	140	239
		мең м ³	15,2	13,3	1,9	0,9	1,5	16,7
Кишәрлек урманчылыгы буенча барлыгы								
1	Урманчылык таләпләре буенча ачыкланган фонды	га	128	59	69		165	293
		мең м ³	16,2	13,5	2,7		1,8	18,0
Мөслим киш. урм.								
Ылыслы								
1	Урманчылык таләпләре буенча ачыкланган фонды	га	2	–	2		3	5
		мең м ³	0,1	–	0,1		0,1	0,2
Каты яфраклы								
1	Урманчылык таләпләре буенча ачыкланган фонды	га	11	–	11		2	13
		мең м ³	0,5	–	0,5		0,1	0,6
Йомшак яфраклылар								
1	Урманчылык таләпләре буенча ачыкланган фонды	га	135	48	87		59	194
		мең м ³	15,4	11,0	4,4		1,1	16,5
Кишәрлек урманчылыгы буенча барлыгы								
1	Урманчылык таләпләре буенча ачыкланган фонды	га	148	48	100		64	212
		мең м ³	16,0	11,0	5,0		1,3	17,3
Усы киш. урм.								
Ылыслы								
1	Урманчылык таләпләре буенча ачыкланган фонды	га	–	–	–		33	33
		мең м ³	–	–	–		0,3	0,3

№ п/п	Күрсәткечләр	Үлч. бер.	Һәлак булган һәм зарарланган урман утыртмаларын кисү			Авари- яле агач- ларны жыеш- тыру	Лик- вид- сыз агач- лар- ны жы- еш- тыру	Жәм- гысе
			Бар- лыгы	шул исәптән				
				Тоташ	Сай- ланма			
1	2	3	4	5	6	7	8	9
Каты яфраклы								
1	Урманчылык таләпләре буенча ачыкланган фонды	га	45	6	39		9	54
		мең м ³	1,9	0,7	1,2		0,6	2,5
Йомшак яфраклылар								
1	Урманчылык таләпләре буенча ачыкланган фонды	га	172	48	124		12	184
		мең м ³	17,3	11,1	6,2		0,3	17,6
Кишәрлек урманчылыгы буенча барлыгы								
1	Урманчылык таләпләре буенча ачыкланган фонды	га	217	54	163		54	271
		мең м ³	19,2	11,8	7,4		1,2	20,4
Юртау киш. урм.								
Ылыслы								
1	Урманчылык таләпләре буенча ачыкланган фонды	га	6	3	–		135	141
		мең м ³	0,8	0,6	–		3,8	4,6
Каты яфраклы								
1	Урманчылык таләпләре буенча ачыкланган фонды	га	50	5	45		45	95
		мең м ³	2,0	0,5	1,5		1,1	3,1
Йомшак яфраклылар								
1	Урманчылык таләпләре буенча ачыкланган фонды	га	171	72	99		36	207
		мең м ³	20,5	15,6	4,9		1,1	21,6
Кишәрлек урманчылыгы буенча барлыгы								
1	Урманчылык таләпләре буенча ачыкланган фонды	га	227	80	147		216	443
		мең м ³	23,3	16,7	6,6		6,0	29,3

Искәрмә: Санитар-савыктыру чаралары күләменә урман патологиясе буенча тикшерүләр акты уздырылган үзгәрешләр кертелә («Урманнарны зарарлы организмнардан яклауны жайга салуны камилләштерү өлешендә Россия Федерациясе Урман кодексына үзгәрешләр кертү турында» 2015 елның 30 декабрендәге 455 номерлы федераль закон буенча).

Урманны яклау буенча чаралар күләме кыскачларның яңа чыганаclarы һәм урман авырулары барлыкка килүгә бәйле рәвештә һәм утыртмаларның санитар торышы үзгәрүгә карап үзгәртелергә тиеш.

РФ ТРЭ министрлыгының «Зарарлы организмнар таралуны кисәтү чараларын гамәлгә ашыру кагыйдәләрен раслау турында» 2016 елның 12

сентябрдәгә № 470 боерыгы нигезендә профилактика чаралары урманнарның тотрыклылығын арттыруга һәм урманга булган тискәре йогынтыны туктатуга юнәлдерелгән.

УПТ нәтижәләре профилактика чараларын планлаштыру нигезе булып тора. Профилактика чараларын планлаштыру нәтижәләре урман хужалыгы регламентларында һәм урманнарны үзләштерү проектларында чагылдырыла.

Профилактика чаралары урман хужалыгы һәм биотехника өлешләренә бүленә.

Урман хужалыгы буенча профилактика чараларына түбәндәгеләр керә: тискәре чорларда (корылык, бөжәкләр зыян салу) урман утыртмаларының тотрыклылығын арттыру өчен ашламалар һәм минерал өстәмәләр куллану;

агачларны дөвалау;

зарарлы организмнарның чыганаclarы барлыкка килүне туктату өчен пестицидлар куллану.

Биотехника буенча профилактика чаралары булып түбәндәгеләр тора:

бөжәк белән тукланучы кошларның һәм бөжәк белән тукланучы башка хайваннарның тереклек итү һәм үрчү шартларын яхшырту;

энтомофаг бөжәкләрнең тереклек итү урыннарын саклау, аларны чыгару, күчерү һәм интродукцияләү;

нектар бирүче үләнле үсемлекләр чәчү.

Бөжәк белән тукланучы кошларның һәм бөжәк белән тукланучы башка хайваннарның тереклек итү һәм үрчү шартларын яхшырту аларны саклаудан, оялау өчен агачлар һәм куаклар утыртудан, сыерчык оялары һәм агач оялар элүдән, ашатудан, ремизлар (агач яисә куак үсемлекләреннән файдалы кошларга ышыклану һәм ашату урыннары булып хезмәт итүче полосалар яисә чәчәклекләр) утыртудан, урманда су чыганаclarын саклаудан һәм булдырудан гыйбарәт.

Нектар бирә торган үләнле үсемлекләр утырту урман кишәрлекләренә турыдан-туры якин урнашкан, зарарлы бөжәкләрнең чыганаclarы барлыкка килә торган жирләрдә яисә әлегә урман кишәрлекләре кырыйларында башкарыла.

Агитация (башка) чараларына түбәндәгеләр керә:

халык белән әңгәмә кору;

белем бирү учреждениеләрендә ачык дәресләр уздыру;

аншлаглар һәм плакатлар элү;

массакуләм мәгълүмат чараларында мәгълүмат материаллары урнаштыру.

15.1 таблица.

Зарарлы организмнар таралуны кисәтү буенча профилактика һәм башка төрле чараларның параметрлары

Чараның аталышы	Үлчәу берәмлекләре	Чараның күләме	Уздыру чоры	Чараның ел саен башкарыла торган күләме
1. Профилактик				
1.1 Урман хужалыгы буенча				
1. Бер мәртәбәгә исәпләгәндә питомникларга сибү (серкәләндерү)	га	310	10	31
1.2 Биотехник				
1. Оялыктар әзерләү	данә/мең га	720/720	10	72/72
2. Ояларны ремонтлау	данә/мең га	720/720	10	72/72
3. Аттрактант тозаклар куллану	данә	6000	10	600 (зарурлык булуга карап)
4. Кырмыска ояларын киртәләү	данә	300	10	30 (кишәрлек урм. буенча 5 данә)
5. Кырмыскалыкларның урынын алмаштыру (күчерү)	оя	300	10	30
2. Башка чаралар				
1. Яклау почмаклары булдыру һәм карап тоту	данә	6	1	6
2. Корткыч һәм авыру чыганаклары барлыкка килүне күзәтеп тору	мең га	71,9	1	71,9
3. Халык белән, агач әзерләүчеләр белән әңгәмәләр кору, лекцияләр уздыру	әңгәмә	100	10	10
4. Аншлактар һәм плакатлар урнаштыру һәм элү	данә	100	10	10

15.2 таблица.

Зарарлы организмнарның чыганакларын юкка чыгару чараларының параметрлары

Чараның аталышы	Үлчәу берәмлекләре	Чараның күләме	Уздыру чоры	Чараның ел саен башкарыла торган күләме
1. Урман патологиясе буенча тикшеренү	га	20000	10	2000
2. Көрәшнәң жир өсте чаралары	га	зарарлану чыганаклары барлыкка килүгә карап		
3. Туфрак казулар	чокыр	400	10	40

15.3 таблица.

Агачларның торыш категорияләре шкаласы

Агачларның торышы буенча категориясе	Агачларның тышкы билгеләре	
	ылыслы	лыларга алмашып

Агачларның торышы буенча категориясе	Агачларның тышкы билгеләре	
	ылыслы	лыларга алмашып
1 – сәламәт (зәгыйфьләнү билгеләреннән башка)	ябалдашы куге (әлеге токым, яшь һәм үсеш шартлары өчен); ылыслары (яфраклары) яшел; быелгы үсентесе нормаль зурлыкта	
2 – зәгыйфьләнгән	ябалдашы сирәкләнгән; ылыслары ачык яшел төстә; үрентесе кечерәйгән, ләкин яртысыннан артыгракка түгел; аерым-аерым ботаклары корыган	ябалдашы сирәкләнгән; яфраклары ачык яшел; үрентесе кечерәйгән, ләкин яртысыннан артыгракка түгел; аерым-аерым ботаклары корыган; берән-сәрән сулы шытымнар
3 – нык зәгыйфьләнгән	ябалдашы челтәрле; ылыслары ачык яшел, тонук; үрентесе зәгыйфь, гадәтинең яртысыннан кечерәк; ябалдашының 2/3 өлешенә кадәр ботаклары корыган; трут гөмбәләре жисемнәре яисә аларга хас булган тишекләр	ябалдашы челтәрле; яфраклары вак, ачык яшел; үрентесе зәгыйфь, гадәтинең яртысыннан кечерәк; ябалдашының 2/3 өлешенә кадәр ботаклары корыган; сулы шытымнары бик күп; трут гөмбәләре жисемнәре яисә аларга хас булган тишекләр
4 – корый баручы	ябалдашы нык челтәрле; ылыслары соры, саргылт яисә сары яшел; үрентесе нык зәгыйфь яисә юк; ботакларының 2/3 өлеше корыган	ябалдашы нык челтәрле; яфраклары вак, сирәк ачык яшел яисә саргылт; үрентесе нык зәгыйфь яисә юк; ботакларының 2/3 өлеше корыган
5 – саф коры-сары	ылысы соры, сары яисә кызыл-коңгырт; кайрысы өлешчә купкан	яфраклары шингән яисә юк; түбән өлешләрендә ботаклары сакланган, кайрысы өлешчә кубып төшкән
5 (а) – жил ярдәмендә яңа ауган	ылысы яшел, соры, сары яисә кызыл-коңгырт; кайрысы гадәттә тере, кәүсәсе ауган яисә сыгылган, тамырларының 1/3 артык өлеше кубарылган	яфраклары яшел, шингән, яисә формалашмаган; кайрысы гадәттә тере, кәүсәсе ауган яисә сыгылган, тамырларының 1/3 артык өлеше кубарылган
5 (б) – давил ярдәмендә яңа егылган	ылыслары яшел, соры, сары яисә кызыл-коңгырт; кайрысы сынган жирдән аскы өлештә тере, ябалдаш озынлыгының 1/3 түбән өлешендә кәүсәсе сынган	яфраклары яшел, шингән, яисә формалашмаган; кайрысы сынган жирдән түбән өлешендә гадәттә тере, ябалдаш озынлыгының 1/3 түбән өлешендә кәүсәсе сынган
6 – иске коры-сары	тере ылыслары (яфраклары) юк; кайрысы һәм вак ботаклары өлешчә яисә тулысынча коелган; кәүсә корткычлар чыгып очкан; кәүсәсендә агач боза торган гөмбәләр мицелие, тышкы ягында трут күбәләкләре жисемнәре	
6 (а) – жил ярдәмендә ауган	тере ылыслары (яфраклары) юк; кайрысы һәм вак ботаклары өлешчә яисә тулысынча коелган; кәүсәсе ауган яисә тамырларының 1/3 өлеше	

Агачларның торышы буенча категориясе	Агачларның тышкы билгеләре	
	ылыслы	лыларга алмашып
иске агачлар	белән сыгылган; кәүсә корткычлар очып чыккан	
6 (б) – давил ярдәмендә ауган иске агачлар	тере ылыслары (яфраклары) юк; кайрысы һәм вак ботаклары өлешчә яисә тулысынча коелган; кәүсәсе ябалдашының 1/3 өлешеннән түбән жирдә сынган; кәүсә корткычлар сынган урыннан өске өлештә очып чыккан; сынган урыннан түбән жирендә булырга мөмкин: тере кайры, сулы шытымнар, икенчел ябалдаш, яңа гына оялаган кәүсә корткычлар	
7 – аварияле агачлар	агачның тулаем яисә бер өлешенә авуына китерергә һәм халыкка яисә дәүләт мөлкәтенә һәм гражданның мөлкәтенә зыян салырга мөмкин булган структур житешсезлекләре булган агачлар (тишек-тошыклары, черегән урыннары бар, тамырлары өзелгән, куркыныч хәлдә сыгылган)	

Жил, буран, кар аударган агачларны, вакытын күрсәтеп, аерым исәпкә алалар.

Яңадан санап чыкканда төрле категориядәге агачларга зарарлы организмнар оялау һәм, зарарлануы ачык күренеп торса, авырулар белән зарарлану дәрәжәсе күрсәтелә. Зарарлы организмнар барлыкка килгән урыннарда агачларны ылыслары һәм яфраклары яңадан үсеп чыккан чордан соң яңадан санап чыгалар, моңа кадәр, зарурлык килеп чыкканда, ылысларның (яфракларның) нибары ашалу дәрәжәсе генә процентларда (1 – зарарланмаган, 2 – аз күләмдә зарарланган – 25%тан ким дәрәжәдә, уртача – 25-50%, бик нык – 50-75%, тулысынча – 75%тан артык) исәпкә алына.

2.17.3. Урманнарны яңадан үстерүгә карата таләпләр

РФ УК 61 ст. 2 өлеше нигезендә урманнарны торгызу түбәндәгеләрне үз эченә ала:

- 1) урман орлыкчылыгы;
- 2) урман торгызу;
- 3) урманнарны тәрбия кылу;
- 4) урман торгызу өчен билгеләнгән жирләргә урман утыртмалары били торган жирләргә кертү.

1. Урман орлыкчылыгы «Орлыкчылык турында» 1997 елның 17 декабрендәге 149-ФЗ номерлы федераль законга һәм әлегә Кодекса ярашлы рәвештә гамәлгә ашырыла.

2. Урман орлыкчылыгы максатларында түбәндәгеләр гамәлгә ашырыла:

- 1) урман-орлык районнарына бүлү;
- 2) урман орлыкчылыгы объектларын (урман-орлык плантацияләрен, даими урман-орлык кишәрлекләрен һәм шуңа охшаш объектларны) булдыру һәм аерып чыгару;

3) урман үсемлекләре орлыкларының федераль фондын формалаштыру;

3.1) урман үсемлекләре орлыкларының иминият фондларын формалаштыру һәм файдалану;

(3.1 п. 12.03.2014 № 27-ФЗ федераль закон белән кертелде)

4) урман үсемлекләре орлыкларына карата орлыкчылык контроле;

(4 п. 12.03.2014 № 27-ФЗ федераль закон белән кертелде)

(текстны алдагы редакциясендә кар.)

5) урман үсемлекләре орлыкларын житештерү, эзерләү, эшкәртү, саклау, сату, транспорт белән күчерү һәм куллану буенча башка чаралар.

(2 өлеше 29.12.2010 N 442-ФЗ федераль закон ред.)

(текстны алдагы редакциясендә кар.)

3. Урманнарны торгызганда урман үсемлекләренен яхшыртылган һәм сортлы орлыклары яки, мондый орлыклар булмаса, урман үсемлекләренен нормаль орлыклары кулланыла.

4. Урманнарны торгызганда районлаштырылмаган урман үсемлекләре орлыкларын, шулай ук чәчүлек һәм башка сыйфатлары тикшерелмәгән урман үсемлекләре орлыкларын куллану рөхсәт ителми.

5. Урманның төп агач токымнарының районлаштырылган урман үсемлекләре орлыкларын куллану тәртибе һәм урман орлыкчылыгы объектларын (урман-орлык плантацияләрен, даими урман-орлык кишәрлекләрен һәм шуңа охшаш объектларны) булдыру һәм аерып чыгару кагыйдәләре вәкаләтле федераль башкарма хакимияте органы тарафыннан билгеләнә.

Урман торгызу РФ УК 61, 62 ст., РФ Табигать министрлыгының 2016 елның 29 июнендәге № 375 боекы белән расланган Урман торгызу кагыйдәләренә (алга таба – Урман торгызу кагыйдәләре) ярашлы рәвештә гамәлгә ашырыла.

Урман торгызу киселгән, һәлак булган, зыян күргән урманнарны торгызу максатларында гамәлгә ашырыла. Урманнарны торгызу урман үсентеләрен торгызуны, урманнарның биологик күптөрлелеген, аларның файдалы үзлекләрен саклап калуны тәмин итәргә тиеш.

Урман торгызу урманнарны табигый, ясалма яки катнаш торгызу юллары (алга таба – урман торгызу ысуллары) белән гамәлгә ашырыла.

Урманнарны табигый торгызу (алга таба – табигый урман торгызу) табигый процесслар нәтижәсендә дә, урман торгызылуга ярдәм итү чаралары белән дә: урмандагы агач токымнарының үсентесен саклау яки урман утыртмаларын кисү, туфракны минераллаштыру, киртәләү юлы белән (алга таба – табигый урман торгызуга ярдәм итү) гамәлгә ашырыла.

Урманнарны ясалма торгызу (алга таба – ясалма урман торгызу) урман культуралары булдыру юлы белән гамәлгә ашырыла: чәчкәнәр, үсентеләр утырту, шул исәптән ябык тамыр системасы белән, саплар утырту яки урман үсемлекләре орлыкларын чәчү, шул исәптән азкыйммәтле урман утыртмаларын реконструкцияләгәндә дә.

Урманнарны катнаш торгызу (алга таба – катнаш урман торгызу) табигый һәм ясалма урман торгызу ысулларын берләштерү хисабыннан гамәлгә ашырыла.

Урманнарны торгызу түбәндәгеләр белән тәмин ителә:

1) агач материалы эзерләү өчен арендага бирелгән урман кишәрлекләрендә – шушы урман кишәрлекләренең арендаторлары тарафыннан;

2) урман кишәрлекләрендә, агач материалы эзерләү өчен арендага бирелгән урман кишәрлекләреннән гайре, – Татарстан Республикасы Урман хужалыгы министрлыгы тарафыннан.

Урманнарны торгызу өчен билгеләнгән һәр урман кишәрлегендә урманнарны торгызу гамәлләре урманнарны торгызу проекты нигезендә гамәлгә ашырыла.

Урманнарны табигый торгызуга ярдәм итү максатларында түбәндәге чаралар күрелә:

урман үсентеләре ябалдашлары астында шытып чыккан урман үсентеләренең яшәргә сәләтле, әлеге табигый-климат шартларында яңа урман үсентеләре булдырырга сәләтле төп урман агач токымнары (алга таба – төп урман агач токымнары) буынын (шытымны) саклап калу. Ике яшькә кадәрге агач үсентеләре (үзлегеннән үсеп чыккан) яшь агачларга кертелми;

урман утыртмаларын кискәндә төп урман агач токымына караучы яшәргә сәләтле шытымны һәм үсентеләрне (2,5 метрдан биегрәк нөсхәләрне) саклау;

урман утыртмалары булмаган мәйданнарда төп урман агач токымына караучы үсентеләрне тәрбияләү (үсентене жиргә утырту, шытымны кысалап алу, шытымнарны сирәкләү, ашлама керту, гербицидлар белән эшкәртү);

өлгергән һәм картайган утыртмаларны кисү планлаштырылган урыннарда һәм киселгән урыннарда туфрак өслеген минераллаштыру;

орлыклык агачлар, чәчәкләкләр һәм төркемнәр калдыру;

мәйданнарны киртәләү;

агачларның тамырдан бөркүен киметү (арборицид инъекцияләре яисә божралап алу).

Кыйммәтле урман агач токымнарының урман утыртмалары шытымнарын саклау чаралары урман утыртмаларын кисү белән бер үк вакытта гамәлгә ашырыла. Мондый очракларда кисүләр башлыча кар өслеге кыйммәтле урман агач токымнары шытымнары һәм яшь агачлары санын урман бүлемтеге биргәндә каралганнан күбрәк юк итүдән һәм зарарлаудан саклауны тәмин итәрлек технологияләр кулланып гамәлгә ашырыла. Кисүләр уздырганнан соң шытымнарны һәм яшь агач токымнарын кисек калдыкларыннан, сынган һәм зарарланган урман утыртмаларыннан арындыру юлы белән аларны карау уздырыла.

Кисүләр уздырганда урман үсентеләрен яшәргә сәләтле нарат, чыршы, ак чыршы, имән, бук, корычагач һәм үзләренә туры килә торган табигый-климат шартларындагы кыйммәтле агач токымнарының бүтән урман үсентеләре шытымнары һәм яшь агачлары сакланып калырга тиеш.

Майданнарны киртэләү юлы белән урманнарны табигый торгызуга ярдәм күрсәтү яна чыккан урман үсентеләренә һәм шытымнарына кыргый яисә йорт хайваннары зарар китерү куркынычы булган очрақларда планлаштырыла һәм гамәлгә ашырыла.

Туфракны минеральләштерү юлы белән урманнарны табигый торгызуга ярдәм күрсәтү урман үсентеләренә кыйммәтле агач токымнары орлыклары чыганаклары (якындагы урман үсентеләре, аерым орлык агачлары яисә аларның төркемнәре, чәчәкләкләре, полосалары, тулылыгы 0,6 дан артык булмаган урман үсентеләре ябалдашлары астындагы кисергә керешелә торганнары) булган майданнарда гамәлгә ашырыла.

Хужалык эшчәнлегә чикләнгән режимдагы урманнарда, шул исәптән милли парклардагы урманнарда, табигать тыюлыкларында урманнарны табигый торгызуга ярдәм итүнең башка чаралары, алар тиешле территорияләргә саклау режимын бозарлык булмаса гына, гамәлгә ашырылырга мөмкин.

Табигый урман торгызуга ярдәм итеп уздырылган чараларның нәтижеләре, алар урман утыртмалары үсүчә жирләргә кертеләргә тиешле майданнардагы яшь агачларга карата Урман торгызу кагыйдәләрендә билгеләнгән критерияләргә һәм таләпләргә җавап биргән очракта, җитәрлек дип табыла.

Урманнарны табигый торгызуга ярдәм итү чараларының нәтижеләлеген исәпкә алу эшләр башкарылганнан соң кимендә ике ел узгач гамәлгә ашырыла.

Шытымнар саны Урманнарны торгызу кагыйдәләре белән билгеләнгәннән кимрәк булганда, урманнарны ясалма яисә катнаш торгызуның өстәмә чаралары карала.

Урманнарны ясалма торгызу хужалык өчен кыйммәтле урман агач токымнарын урманнарны табигый торгызуны тәмин итү мөмкин булмаганда яисә урманнарны катнаш торгызу максатка ярашсыз булганда, шулай ук урман культуралары һәлак булган урман кишәрлекләрендә гамәлгә ашырыла.

Урман культураларын булдыру өчен урман кишәрлеген эзерләгәндә шуннан соңгы барлык технологик гамәлләрне сыйфатлы үтәү өчен, шулай ук янғын куркынычын киметү һәм урман культураларының санитар торышын яхшырту өчен шартлар тудыру чаралары гамәлгә ашырыла.

Урман кишәрлеген эзерләүгә түбәндәгеләр керә:

урманнарны торгызуны проектлау;

урман кишәрлеген бүлөп чыгару;

урман культураларының яисә туфрак эшкәртү полосаларының булачак рәтләре линияләренә марка салу һәм техника эшләү өчен куркыныч булган урыннарны билгеләү;

майданны ауган агачлардан, ташлардан, кирәксез агач үсемлекләреннән, вак түмәрләрдән, корыган агач кәүсәләреннән тоташ яисә полосалап чистарту;

түмәрләргә казып алу яисә аларның биеклеген техника йөрешенә комачауламаслык дәрәжәдә киметү;

урман кишәрлеге өслеген планлаштыру, мелиоратив эшләр алып бару, авышлыкларда террасалар кисү;

зарурлык булганда – зарарлы туфрак организмнары белән башлангыч көрәш.

Туфракны эшкәртү алымнары урманнарны ясалма торгызуны проектлаганда табигать-климат шартларына, туфрак типларына һәм бүтән факторларга бәйле рәвештә сайлап алына һәм урман торгызу проектында күрсәтелә.

Туфракны эшкәртү барлык кишәрлекләрдә (тоташ эшкәртү) яисә аның бер өлешендә (өлешчә эшкәртү) механик, химик яисә термик алымнар белән гамәлгә ашырыла. Нигезе, техника кулланып, туфракны механик эшкәртү була.

Урман культуралары төп бер агач токымының урман үсентеләреннән (чиста токымнардан) яисә төп берничә агач токымыннан һәм юлдаш агач һәм куак токымнарыннан (катнаш культуралар) булдырылырга мөмкин.

Урман культуралары төп бер агач токымының урман үсентеләреннән (чиста токымнардан) яисә төп берничә агач токымыннан һәм юлдаш агач һәм куак токымнарыннан булдырылырга мөмкин.

Бар булган юлдаш агач токымы жирле урман агач токымнарыннан һәм куак токымнарыннан сайлап алганда аларның төп урман агач токымына йогынтысын исәпкә алырга кирәк.

Урмандагы агач һәм куак токымнарына караган юлдаш агачлар урман культураларына нигездә аларның рәтләрен төп урман агачы токымы рәтләре белән чиратлаштыру юлы белән яисә төп һәм юлдаш токым буыннарын рәттә аралаштыру юлы белән кертелә.

Урман культураларын булдыруның төп ысулы утырту материалының төрле төрләре белән гамәлгә ашырыла торган утыртудан гыйбарәт. Су һәм җил эрозиясенә дучар булган туфракларда, артык дымлы туфракларда һәм утырту урыннарын чүп үләннәр бик тиз басып китә торган кишәрлекләрдә, шулай ук дымлылык булмаган районнарда гамәлгә ашырырга кирәк.

Зарарлы организмнар таралу чыганакларында утыртуның (чәчүнең) башлангыч куелыгы һәм урман культураларының токым составы махсус тикшеренүләр нигезендә билгеләнә.

Урман культураларын утырту һәм чәчү туфракка ашламалар, үсемлекләргә яклау чаралары кертү, шулай ук туфракны яхшырта торган махсус үләннәр чәчү белән бергә алып барылырга мөмкин.

Күп очракларда урман культураларын утыртуның һәм чәчүнең иң яхшы срогы – яз башы, бөреләр уяна башлаганчы.

Туфрак өслеген чүп үләннәр һәм агач-куак үсемлекләре сырып алмасын, туфракта дым жыелсын өчен урман культураларын агротехник карау уздырыла.

Агротехник карауга түбәндәгеләр кертелә:

үсемлекләргә үлән һәм туфрак өемнәреннән, ком өеменнән, туфракны су юып алып китүдән һәм җил белән очыртудан, салкыннан кысылудан кул ярдәмендә төзәткәләү;

культуралар рәтләрендә һәм рәт араларында үлән һәм агач үсемлекләрен юк итеп, туфракны көпшәкләндерү;

урман культураларын өстәү, минераль ашламалар белән тукландыру һәм урман культураларына су сибү.

Урман хужалыгы буенча карауга түбәндәгеләр керә:

үлән һәм кирәксез агач үсемлекләрен юк итү һәм чыгуларын булдырмый калу;

Урман зонасында агротехник һәм урманны карау эшләре төп урман тоқымына караган урман утыртмаларының үсеше кимүне туктату максатында уздырыла. Урман-дала зонасында агротехник карау туфрактагы дымны туплауга һәм сакчыл сарыф итүгә юнәлдерелгән.

Чүп үләннәренә һәм агач үсемлекләренә каршы көрәш буенча химик чараларны куллану Россия Федерациясенең пестицидлар һәм агрохимикатлар белән сак эш итү турындагы законнары нигезендә рөхсәт ителә.

Үсеп китү мөмкинлеге 25-85% булган урман культуралары (һәлак булган үсемлекләр урынына яңаларын утырту) өстәлەرگә тиеш.

Урманнарны катнаш торгызу кыйммәтле урман агач тоқымына караучы урман утыртмаларын табигый рәвештә торгызу мөмкин булмаган урман кишәрлекләрендә утырту һәм чәчү юлы белән гамәлгә ашырыла.

Катнаш рәвештә урман торгызылганда майдан берәмлегендә урмандагы төп агач тоқымын утыртуның (чәчүнең) беренчел куелыгы бар булган яшәргә сәләтле шытым һәм урманның төп агач тоқымы үсентеләренә күләмәннән чыгып билгеләнә. Урманның төп агач тоқымының культивацияләнгән торган үсентеләренә һәм шытымнарының гомуми саны махсус тикшеренүләр нигезендә билгеләнгән нормадан азрак булырга тиеш түгел.

Урман үсентеләре ябалдашлары астында урманнарны катнаш торгызу санитар-гигиена функцияләрен арттыру максатларында башлыча яшел зоналарда, эрозиягә каршы һәм башка яклаучы урманнарда уздырыла.

Урман үсентеләре ябалдашлары астында урманнарны катнаш торгызу урман культураларының башлангыч куелыгы махсус тикшеренүләр нигезендә билгеләнгән норманың кимендә 50%ын тәшкит итәргә тиеш.

Үсеп китүчәнлеге кимендә 25% булган урман культуралары һәлак булган дип санала.

Урман үрчетү РФ УК 63 ст., РФ Табигать министрлыгының 2012 елның 10 гыйнварындагы № 1 боекы белән расланган Урман үрчетү кагыйдәләренә (алга таба – Урман үрчетү кагыйдәләре) ярашлы рәвештә гамәлгә ашырыла.

Урман үрчетү урман фонды жирләрендә һәм элегрәк су, жил һәм башка туфрак эрозиясен булдырмау, саклык урманнарын булдыру максатында һәм урманнарның потенциалын арттыруга бәйле башка максатларда урманнар үскән башка төр категория жирләрендә гамәлгә ашырыла.

Урман үрчетүгә түбәндәгеләр карый:

урман фонды жирләрә составындагы урман булмаган жирләрне урманлаштыру (сазларны киптерү, авыл хужалыгы куллануынан чыгарылган жирләрне, чокырларны рекультивацияләү һ.б.);

авыл хужалыгы билгеләнешендәге жирләрдә, сәнәгать, транспорт жирләрәндә, су фонды жирләрәндә һәм башка категория жирләрәндә саклык урман утыртмалары булдыру;

сәнәгать эшчәнлегә аркасында бозылган жирләрне рекультивацияләгәндә урман утыртмаларын булдыру;

шифаханә-курорт зоналарда һәм башка объектларда урман утыртмалары булдыру.

Урман үрчетү куелган максатлар, жир кишәрлекләре туфракларының урман үсү үзлекләренә, агач һәм куак токымнарының урман хужалыгы-биологик үзенчәлекләренә нигезләнеп гамәлгә ашырыла һәм түбәндәгеләрне тәмин итәргә тиеш:

жирләрне һәм объектларны начар факторлардан сакларга;

территориянең урманлы өлешен арттырырга һәм әйләнә-тирә мохиттәгә шартларны яхшыртырга.

Урман үрчетү ясалма урман утыртмаларын үсентеләрне, чәчкечләренә, ботакларны утырту яки орлыкларны чәчү ысуллары белән башкарыла.

Урман үрчетү максатларында булдырылучы урман утыртмаларының төп төрләре кырсаклагыч һәм агынтыкөйләүче урман полосалары булып тора.

Көтүлекләрдә микроклиматны яхшырту, көтүлекләренәң продуктлылыгын арттыру, хайваннарны начар климат шартларынан саклау өчен урман-мелиоратив утыртмалар утыртыла.

Автомобиль һәм тимер юлларының читләрендә, һәм шулай ук аларның сак зоналарында урман утыртмалары юлларны кар һәм ком каплаудан саклау, якин-тирәдә урнашкан авыл хужалыгы биләмәләренә авыр металллар керүне булдырмый калу өчен утыртыла.

Рекультивацияләнергә тиешле жирләрдә урман үрчетү рекультивациянең техник этабын үткәргәннән соң әлегә жирләрнең биологик рекультивациясе (планлаштыру, уңдырышлы туфрак катламын салу, чокыр казылган жирләрне террасалау һ.б.) максатында урман утыртмалары утырту юлы белән гамәлгә ашырыла.

Су саклау зоналарында һәм су объектларының яр буе сак полосаларында урман үрчетү аларның ярлары ишелүдән, чүпләнүдән, ләм белән капланудан һәм су ресурсларының арыклануынан саклау максатында яр ныгыткыч һәм башка урман утыртмаларын утырту юлы белән гамәлгә ашырыла.

Торак пунктлар урнашкан жирләрдә урман үрчетү әйләнә-тирә мохитне яхшырту максатларында рекреация йөкләренә, сәнәгать ташландыклары йогынтысына һәм башка начар факторларга карата тотрыклы булган урман утыртмаларын утырту юлы белән башкарыла.

Урман үрчетү буенча башкарылучы эшләрнең методлары һәм технологияләре урман үрчетү проектлары белән билгеләнә. Урман үрчетү

проекты булдырылган урман үрчетү объектларының торышына карата урман үрчетү буенча эшләрне тәмамланган дип табу өчен конкрет бәяләмә критерийларын (урманмелиоратив утыртмаларның яше, агачларның уртача озынлыгы, ябалдашларның йомыклык күрсәткечләре, мәйдан берәмлегендә яшәргә яраклы булган агачларның һәм куакларның саны һ.б.) үз эченә алырга тиеш.

Урман утыртмалары иң әһәмиятле (төп) агач яки куак токымнарыннан яисә берничә әһәмиятле һәм тыгыз бәйләнешле агач һәм куак токымнарыннан булдырыла ала.

Иң әһәмиятле агач токымы жирле урман хасил итүче токымнардан, ә уңай тәҗрибә булган очракта – интродукцияләнгәннәрдән сайлап алына. Ул урман үрчетү максатларына туры килергә һәм жир кишәрлегендәге урман үсү үзенчәлекләренә ярашырга тиеш.

Тыгыз бәйләнешле агач токымнарын һәм куакларны сайлап алу аларның төп токымга карата йогынтысыннан чыгып башкарыла.

Урман үрчетү буенча урман утыртмаларын булдыруның төп методы утырту булып санала, ул төрле утырту материалларны белән башкарыла ала. Утырту өчен чәчкечләр һәм үсентеләр, һәм шулай ук ботаклар кулланыла. Су һәм жил эрозиясенә дучар булган туфракларда, артык дымлы туфракларда һәм утырту урыннарын чүп үләннәр бик тиз басып китә торган кишәрлекләрдә, шулай ук дымлылык булмаган районнарда гамәлгә ашырырга кирәк. Селекцион утырту материалы кулланылганда агачлар бары тик утыртыла гына.

Утырту материалы утырту алдыннан аны кибүдән һәм зыянлы организмнар белән зарарланудан саклау, һәм шулай ук яшәргә яраклылыгын һәм үсеш тизлеген арттыру өчен төрле матдәләр белән эшкәртелергә мөмкин.

Утыртылучы урман утыртмаларының башлангыч куелыгы (мәйдан берәмлегенә булган уртырту яки чәчүлек урыннары саны) һәм утырту урыннарының урнашуы агачларның һәм куакларның үсү дәрәжәсенә карап, начар факторларга карата тотрыклы булган, аеруча озын гомерле һәм урман үрчетү максатларына туры килүче урман утыртмаларының формалашуына ярдәм итәргә тиеш.

Утыртылучы урман утыртмаларының башлангыч куелыгы һәм утырту урыннарын сайлау төп агач токымының төренә, урман зонасына, урман үсү шартларының тибына, урман үрчетү методына һәм максатларына, файдаланылучы утырту материалының тибына карап билгеләнә.

Агач һәм куак токымнарын утырту туфракка ашлама, үсемлекләренә зыянлы организмнардан саклау чараларын кертәп, һәм шулай ук киләчәктә аларны ашлама буларак, печән эзерләү һәм башка максатларда куллану буенча үлән чәчү белән үрелдерелергә мөмкин.

Утыртылган урман үсемлекләрен карап тоту агротехник (агротехник карап тоту) һәм урманчылык (урманчылык карап тотуы) ысуллары белән башкарыла.

Агротехник карап тоту, кагыйдә буларак, агачларның һәм куакларның ябалдашлары йомылганчы башкарыла һәм түбәндәгечә тәэмин ителә:

үсемлекләрне үлән һәм туфрак өемнәреннән, ком өеменнән, туфракны су юдырып алып китүдән һәм жыл белән очыртудан, салкыннан кысылудан кул ярдәмендә тазарту;

үлән үсемлекләрен механик юл аша бетерү белән берлектә туфракны көпшәкләндерү;

үләнле үсемлекләрне химик чаралар белән юк итү;

өстәмәләр (үлгән, тамырланмаган үсемлекләр урынына агачлар һәм куаклар утырту), минераль, органик ашламалар белән тукландыру һәм су сибү (планлаштырыла һәм махсус чаралар кебек үткәрелә).

Агротехник карап тотуның максаты – үләнле һәм кирәкле булмаган агач үсемлекләрен бетерү.

Карап тотуның ысуллары, алымнарының күләме, аларның кабатланучанлык чорлары һәм агротехник карап тотуларны үткәрүнең озынлыгы (утыртканнан соң узган еллар саны) урман үсү шартларының типларынан, культивацияләнүче агач һәм куак токымнарының биологик үзенчәлекләреннән, туфракны эшкәртү ысулынан, урман утыртмаларын утырту методынан, кулланылучы утырту материалының зурлыгынан һәм башка үзенчәлекләреннән чыгып билгеләнә.

Чүп үләннәренә һәм агач үсемлекләренә каршы көрәш буенча химик чараларны куллану Россия Федерациясенең пестицидлар һәм агрохимикатлар белән сак эш итү турындагы законнары нигезендә рөхсәт ителә.

Минерал һәм органик ашламалар, кагыйдә буларак, ярлы (комлы, су белән юылган, киптерелгән, рекультивацияләнгән һәм б.ш.), үлән үсемлекләренә үсеп китү мөмкинлеге булмаган туфракларга кертелә.

25 тән алып 85 процентка кадәр яшәп китүче урман утыртмалары (утыртылган яки чәчелгән күләм процентларынан тере үсемлекләре яки шытымнар күләме белән) өстәлەرگә тиешле. Тере үсемлекләр яки шытымнар кишәрлек мәйданы буйлап тигез урнашмаган урман утыртмалары теләсә нинди жайлашып китүләрдә дә өстәлә.

Өстәгән вакытта утырту материалының яше культивацияләнүче үсемлекләренә яшенә яраклашырга тиеш.

Урман үрчетү максатларында утыртылган урман утыртмаларын урманчылык карап тотуы чүп булып саналган, зәгыйфьләнгән, һәлак булган агач үсемлекләрен һәм сәламәт агач һәм, калганнары яхшы үсеп китсен өчен, куакларның өлешен даими кисеп торудан, урман үрчетү максатларында файдалы вазыйфалар үтәвен тәэмин итүче утыртмаларны формалаштырудан гыйбарәт.

Урманчылык карап тотуы культивацияләнүче агач һәм куакларның ябалдашлары йомылганчы башкарыла.

Агачларның һәм куакларның ябалдашлары йомылганнан соң аларны карап тоту Россия Федерациясе урман законнары нигезендә гамәлгә ашырыла.

Әгәр дә утыртылган урман утыртмалары урман үрчетү проектында куелган критерийларга туры килә икән, ул чакта урман үрчетү объектларын булдыру буенча эшләр төгәлләнгән дип санала.

Урманнарны тәрбия кылу РФ УК 64 ст., РФ Табигать министрлыгының 2017 елның 22 ноябрәндәге «Урманнарны тәрбия кылу кагыйдәләрен раслау турында» № 626 боерыгына (алга таба – Урманнарны тәрбия кылу кагыйдәләре) ярашлы рәвештә регламентлана.

Тәрбия кылу чараларына урман утыртмаларын карау максатларында узырыла торган кисүләр; агроурман-мелиоратив чаралар; башка төрле чаралар, шул исәптән урман утыртмаларын яңартулар; урман утыртмаларының формаларын үзгәртүләр; урман утыртмаларын реконструкцияләүләр; урманнарны урман алып бару һәм урманны яклау буенча караулар; урман яңаруны, шытымнарны һәм утыртмаларның башка кыйммәтле компонентларын (тәрбия объектларын) тәрбияләп торулар; урманнарны карап торуның ярдәмчел чаралары; Татарстан Республикасы урман планына, урманчылыкның әлеге регламентына, шулай ук урманнарны үзләштерү проектына ярашлы рәвештә урманнарны карауның махсус төрләре керә.

Тәрбия кылу эшләре урман кишәрлегенә аренда шартнамәсе нигезендә, мондый кишәрлектән даими (вакыты чикләнмичә) яисә түләүсез нигездә файдалану хокукы нигезендә урманнардан файдаланучы затлар яисә урман мөнәсәбәтләре өлкәсендә вәкаләтле хакимият органнары тарафыннан гамәлгә ашырыла.

Чаралар төренә карап тәрбия кылу күләме төбәкләрнең урман планнарында, урманчылыкларның (урман паркларының) урман хужалыгы регламентларында, урманнарны үзләштерү проектларында билгеләнә.

Урманнарны карау буенча уздырылган чараларның сыйфатлылыгын һәм нәтижәлелеген бәяләү дәүләт хакимияте органнары, жирле үзидарә органнары тарафыннан, Россия Табигать министрлыгының 2016 елның 27 июнендәге 367 номерлы боерыгы белән расланган Диләнкеләрне карау тәртибенә туры китереп, диләнке эшләре тәмамланганнан соң диләнкеләрне караганда, Россия Табигать министрлыгының «Дәүләт урман реестрына документлаштырылган мәгълүматларны кертүгә һәм аны үзгәртүгә нигез булган документларның исемлеген, формасын һәм аларны эзерләү тәртибен раслау турында» 2013 елның 11 ноябрәндәге 496 номерлы боерыгы белән расланган тәртиптә дәүләт урман реестрына мәгълүмат керткәндә һәм аны үзгәрткәндә гамәлгә ашырыла.

Урман утыртмаларын тәрбияләү максатларында уздырыла торган кисүләр түбәндәге нәтижәләргә ирешү өчен гамәлгә ашырылырга тиеш:

урман утыртмаларының яшь структурасын һәм токым составын яхшырту өчен;

урман утыртмаларының сыйфатын һәм тотрыклылыгын арттыру өчен;

урман утыртмаларының сыйфатын һәм тотрыклылыгын арттыру, урманнарның саклаучы, су саклаучы, санитар-гигиена һәм башка файдалы үзлекләрен саклау һәм көчәйтү өчен;

урманнарның биологик төрлелеген бер дәрәжәдә тоту һәм торгызу өчен;

утыртмаларның продуктлылыгын (ресурс потенциалын) арттыру өчен;

техник яктан өлгергән агач материалы үстерү вакытларын кыскарту өчен;

агач материалы ресурсларын рациональ файдалану өчен.

Урманнарны карау чаралары эксплуатация урманнарының максатчан билгеләнешен, яклаучы урманнарның һәм махсус якланучы урман кишәрлекләренең категорияләрен исәпкә алып гамәлгә ашырыла.

Эксплуатация урманнарында урманнарны тәрбия кылу чаралары урманнарның продуктлылыгын арттыруга, югары сыйфатлы агач материалы һәм агач булмаган урман ресурслары алуга юнәлдерелгән.

Эксплуатация урманнарында ясалма һәм табигый барлыкка килгән, агач материалына ихтыяж зур булган максатчан агач токымнарына карата тәрбияви чаралар башкарыла. Максатчан агач токымнары Россия Федерациясе субъектының урман планында агач материалын житештерү структурасына һәм аңа булган ихтыяжга ясалган анализ нигезендә билгеләнергә тиеш.

Яклаучы урманнарда һәм махсус якланучы урман кишәрлекләрендә урманнарны карау чаралары тирәлек урманнарның хасил итүче, су саклаучы, яклаучы, санитар-гигиена, савыктыру һәм файдалы функцияләрен саклауга һәм торгызуга юнәлдерелгән.

Яклаучы урманнар һәм урманнарның махсус якланучы кишәрлекләре өчен максатчан токымлы агачлар булып яклаучы урманнарның һәм махсус яклана торган урман кишәрлекләренең максатчан билгеләнешенә җавап бирә торган агач токымнары санала.

Урманнарны карап тоту кисүләре урман утыртмаларының структурасын һәм токым составын яхшырту;

урман утыртмаларының сыйфатын һәм тотрыклылыгын арттыру, урманнарның саклаучы, су саклаучы, санитар-гигиена һәм башка файдалы үзлекләрен саклау һәм көчәйтү;

агачны техник яктан өлгертү вакытларын киметү;

агач материалы ресурсларын рациональ файдалану өчен.

Урман утыртмаларының яшенә һәм карап тоту максатларына карап, урманнарны тәрбиявикисүләренең түбәндәге төрләре башкарыла:

яшь агачларның табигый һәм сыйфат составын һәм максатчан агачларның яисә максатчан агач токымнарының үсү шартларын яхшыртуга юнәлдерелгән тоныкландырулар;

урман утыртмаларының куелыгын көйләүгә һәм төп агач токымы агачларының үсеш шартларын яхшыртуга, һәм шулай ук урман утыртмаларының токым һәм сыйфат составын формалаштыруны давам иттерүгә юнәлдерелгән тазартулар;

урман утыртмалары арасында иң яхшы ашачларның кәүсләре һәм ябалдашлары формалашсын өчен уңайлыклы шартлар тудыруга юнәлдерелгән сирәкләү кисүләре;

иң яхшы агачларның үсүе, аларның үсеш алуын арттыру, утыртмаларның структурасы формалашуын давам иттерү (төгәлләү) өчен уңайлыклы шартлар тудыруга юнәлдерелгән аркылы кисүләре;

өлгергән һәм картайган агачлар арасында аларны максатчан вазыйфаларын нәтижәле үти алырлык торышта саклау, сыйфатлы агач материалы туплау, уңыш бирүчәнлекне арттыру максатларында уздырыла торган урман агачларын саклау кисүләре;

картайган, өлгергән һәм максатчан функцияләрен югалта башлаган өлгереп килүче агачлар арасында урманның яңартылуына булышлык күрсәтүгә һәм урман утыртмаларын тәрбия кылу максатларында уздырылган агач кисүләргә бәйле рәвештә барлыкка килгән яшь перспективалы ашачлар үсеше өчен уңайлыклы шартлар тудыру максатларында урман утыртмаларын яңарту кисүләре;

формалашып беткән урта яшьле һәм олырак яшьтәге агачлар арасында утыртмада урман элементларын тәшкил итүче эйберләренң бәрабәрән жайга салу һәм максатчан токымлы агачларның, үсентеләренң, ярусларның үсешенә уңайлыклы шартлар тудыру юлы белән, утыртмалараларның составын, төзелешен тамырдан үзгәртү максатында урман утыртмаларын үзгәртеп формалаштыру кисүләре;

кыйммәтле, урман хасил итүче токымнарны утырту, чөчү, урманның табигый яңартылуына булышлык күрсәтү чараларын уздыру өчен шартлар эзерләү буенча аз кыйммәтле урман утыртмаларын яисә аларның бер өлешен юкка чыгару максатларында уздырыла торган реконструкция кисүләре;

урман-парк ландшафтларын формалаштыруга, саклауга, яңартуга, үзгәртүгә һәм аларның эстетик, савыктыру кыйммәтләрен һәм тотрыклылыгын арттыруга юнәлдерелгән ландшафт кисүләре;

берән-сәрән агачларны, шул исәптән үз вазыйфаларын үтәгән орлыклык агачларны кисүләр тоныкландырулар, чистарту кисүләре барышында гамәлгә ашырылырга тиеш, шулай ук, әгәр тоныкландыру, чистарту барышында үтәлмәгән булса, аерым чара буларак башкарылырга тиеш.

Урманнарны тәрбия кылу проектын төзегәндә түбәндәгеләр уздырылырга тиеш:

урман кишәрлеген тикшерү;

урман кишәрлегенң жирлектәге чикләрен билгеләү.

Урманнарны тәрбия кылу проектында түбәндәгеләр булырга тиеш:

Урманнарны тәрбия кылу кагыйдәләренә ярашлы рәвештә урманнарны карау буенча чаралар төрененң (төрләрененң) аталышы;

эшләренә уздыру, аларның нәтижәләрен исәпкә алу һәм бәяләү этаплары һәм чорлары;

урманчылыкның урман кишәрлеге (урман паркы) урнашкан урынга сыйфатлама (урман кишәрлегенә сыйфатлама, яклаучы урманнарның категориясе, квартал номеры, бүлемтек номеры, урман кишәрлеге мәйданы);

урман кишәрлегендә урман үсү шартларына сыйфатлама (шул исәптән рельефы, гидрологик шартлары, туфрагы);

урманнарны тәрбия кылу буенча чараларны уздыра башлаганчыга кадәр утыртмаларга башлангыч сыйфатлама;

урманнарны тәрбия кылу буенча чараларны төп сыйфатламалар (кисү ешлыгы, ябалдашларның минималь йомыклыгы, кисем майданнары суммасы, киселә торган агачларның күләме);

утыртманың киселә торган өлешенә сыйфатлама;

башкарыла торган технологик операцияләрне, диләнке элементлары (технологик полосалар, сөйрәнмәләр, технологик (төяү) пунктлары) буенча аларны башкару эзлеклелеген күрсәтеп, эшләрне башкару технологияләрен тасвирлау;

урманнарны тәрбия кылу буенча чараларны уздыра башлаганчыга кадәр утыртмаларга проектта каралган сыйфатлама.

Урман торгызу өчен билгеләнгән жирләрне урман утыртмалары биләгән жирләргә кертү

Урман утыртмалары вәкаләтле федераль башкарма хакимияте билгеләгән критерияләргә һәм таләпләргә жавап биргән очракта, урман торгызу өчен билгеләнгән жирләрне урман утыртмалары били торган жирләргә кертү дәүләт хакимияте органнары һәм жирле үзидарә органнары тарафыннан аларның РФ УК 81-84 ст. ярашлы рәвештә билгеләнгән вәкаләтләре чикләрендә гамәлгә ашырыла.

Урман торгызу өчен билгеләнгән жирләрне урман утыртмалары били торган жирләргә кертү тәртибе һәм тиешле акт формасы вәкаләтле федераль башкарма хакимият органы тарафыннан билгеләнә.

Агач эзерләүгә бәйле булмаган урманнарны карап тоту чаралары уздыру таләп ителә торган майданнар күләмнәре 16 таблицада китерелде.

Яшь агачларны карау һәм урманнарны карау буенча тәрбия кылуга бәйле булмаган бүтән чараларның нормативлары һәм параметрлары

Урманнарны тәрбия кылу төрләре аталышы	Кишәрлек урманчылыгының атылышы	Хужалык	Агач тоқымы	Мәйданы, га	Киселә торган запас, куб метр	Кабатлану чоры, ел	Еллык күләме		
							Мәйданы, га	Киселә торган запас, куб.м	
								гомуми	1 га
1	2	3	4	5	6	7	8	9	10
Яшь агачлар арасында урманнарны карау буенча кисүләр уздыру				1026	13730		172	2228	13
шул исәптән:									
тоныкландырулар	Актаныш	Ылыслы	Нарат	26	210	5	5	42	8
		-//-	Чыршы	23	120	5	5	24	5
		Жәмгысе ылыслы		49	330		10	66	7
		Каты яфраклы	Б/кәүс. имән	23	90	5	5	18	4
		Йомш яфраклы	Каен	6	30	5	1	6	5
		-//-	Тирәк культуралары	9	30	5	2	6	3
		Жәмгысе йом. яфр.		15	60		3	12	4
	Киш. урм. буенча жәмгысе			87	480		18	96	6
	Калинин	Ылыслы	Нарат	4	10	5	1	2	3
		-//-	Чыршы	32	160	5	6	32	5
		-//-	Карагач	2	20	5	–	4	8
		Жәмгысе ылыслы		38	190		7	38	5

Урманнарны тәрбия кылу төрләре аталышы	Кишәрлек урманчылыгының атылышы	Хужалык	Агач токымы	Майданы, га	Киселә торган запас, куб метр	Кабатлану чоры, ел	Еллык күләме		
							Майданы, га	Киселә торган запас, куб.м	
								гомуми	1 га
1	2	3	4	5	6	7	8	9	10
		Каты яфраклы	Б/кәүс. имән	48	350	5	10	70	7
		-//-	Т/кәүс. имән	2	20	5	–	4	8
		Каты яфр. жәмгысе		50	370		10	74	7
		Йомш яфраклы	Юкә	1	20	5	–	4	14
		-//-	Тирәк культуралары	5	40	5	1	8	9
		Жәмгысе йом. яфр.		6	60		1	12	10
		Киш. урм. буенча жәмгысе		94	620		18	124	7
	Минзәлә	Ылыслы	Нарат	1	–	5	–	–	–
		-//-	Чыршы	17	100	5	3	20	6
		-//-	Карагач	16	50	5	4	10	3
		Жәмгысе ылыслы		34	150		7	30	4
		Каты яфраклы	Б/кәүс. имән	9	30	5	1	6	3
		Йомш яфраклы	Тирәк культуралары	2	5	5	–	1	3
		Киш. урм. буенча жәмгысе		45	185		8	37	4

Урманнарны тәрбия кылу төрләре аталышы	Кишәрлек урманчылыгының атылышы	Хужалык	Агач токымы	Мәйданы, га	Киселә торган запас, куб метр	Кабатлану чоры, ел	Еллык күләме		
							Мәйданы, га	Киселә торган запас, куб.м	
								гомуми	1 га
1	2	3	4	5	6	7	8	9	10
	Мөслим	Ылыслы	Нарат	8	60	5	2	12	7
		-//-	Чыршы	14	70	5	3	14	5
		Жәмгысе ылыслы		22	130		5	26	6
		Йомш яфраклы	Каен	10	40	5	2	8	4
		Киш. урм. буенча жәмгысе		32	170		7	34	5
	Усы	Ылыслы	Чыршы	25	60	5	5	12	2
		Каты яфраклы	Имән Б/кәүсәле	7	20	5	1	4	3
		Йомш яфраклы	Каен	2	10	5	–	2	5
		-//-	Тирәк культуралары	3	10	5	1	2	4
		Жәмгысе йом. яфр.		5	20		1	4	4
		Киш. урм. буенча жәмгысе		37	100		7	20	3
	Юртау	Ылыслы	Нарат	30	90	5	6	18	3
		-//-	Чыршы	17	175	5	3	35	10
		-//-	Карагач	8	70	5	2	14	8
		Жәмгысе ылыслы		55	335		11	67	6
		Каты яф	Имән	7	40	5	1	8	6

Урманнарны тәрбия кылу төрләре аталышы	Кишәрлек урманчылыгының атылышы	Хужалык	Агач токымы	Мәйданы, га	Киселә торган запас, куб метр	Кабатлану чоры, ел	Еллык күләме		
							Мәйданы, га	Киселә торган запас, куб.м	
								гомуми	1 га
1	2	3	4	5	6	7	8	9	10
		раклы	б/кәүсәле						
		Йомш яфраклы	Каен	6	20	5	1	4	3
	Киш. урм. буенча жәмгысе			68	395		13	79	6
Урманчылык буенча жәмгысе тоныкландырулар				359	1920		71	384	5
тазартулар	Актаныш	Ылыслы	Нарат	38	710	10	4	71	19
		-//-	Чыршы	63	770	8	8	97	12
		Жәмгысе ылыслы		101	1480		12	168	15
		Каты яфраклы	Б/кәүс. имән	27	380	5	5	76	14
		-//-	Т/кәүсәле имән	4	90	5	1	18	23
		Каты яфр. жәмгысе		31	470		6	94	15
	Киш. урм. буенча жәмгысе			132	1950		18	262	15
	Калинин	Ылыслы	Нарат	30	560	10	3	56	18
		-//-	Чыршы	56	820	8	6	103	15
		-//-	Карагач	6	60	10	1	6	10
		Жәмгысе ылыслы		92	1440		10	165	16
		Каты яфраклы	Б/кәүс. имән	67	980	5	13	196	14
		-//-	Т/кәүс. имән	7	120	5	1	24	17
		Каты яфр. жәмгысе		74	1100		14	220	14

Урманнарны тәрбия кылу төрләре аталышы	Кишәрлек урманчылыгының атылышы	Хужалык	Агач токымы	Мәйданы, га	Киселә торган запас, куб метр	Кабатлану чоры, ел	Еллык күләме		
							Мәйданы, га	Киселә торган запас, куб.м	
								гомуми	1 га
1	2	3	4	5	6	7	8	9	10
		Йомш яфраклы	Каен	7	60	5	1	12	9
		-//-	Усак	4	120	5	1	24	28
		-//-	Юкә	12	470	5	2	94	38
		Жәмгысе йом. яфр.		23	650		4	130	28
	Киш. урм. буенча жәмгысе			189	3190		28	515	17
	Минзалә	Ылыслы	Нарат	2	80	10	–	8	38
		-//-	Чыршы	69	1360	8	9	170	20
		Жәмгысе ылыслы		71	1440		9	178	20
		Каты яфраклы	Б/кәүс. имән	11	210	5	2	42	19
		Йомш яфраклы	Каен	1	50	5	–	10	36
		-//-	Усак	6	110	5	1	22	20
		-//-	Юкә	24	610	5	5	122	26
		Жәмгысе йом. яфр.		31	770		6	154	25
	Киш. урм. буенча жәмгысе			113	2420		17	374	21
	Мөслим	Ылыслы	Чыршы	7	100	8	1	13	14
		Каты яфраклы	Б/кәүс. имән	21	270	5	4	54	13
		Йомш яфраклы	Каен	11	340	5	2	68	31
		-//-	Юкә	4	140	5	1	28	35

Урманнарны тәрбия кылу төрләре аталышы	Кишәрлек урманчылыгының атылышы	Хужалык	Агач токымы	Мәйданы, га	Киселә торган запас, куб метр	Кабатлану чоры, ел	Еллык күләме		
							Мәйданы, га	Киселә торган запас, куб.м	
								гомуми	1 га
1	2	3	4	5	6	7	8	9	10
		Жәмгысе йом. яфр.		15	480		3	96	32
	Киш. урм. буенча жәмгысе			43	850		8	163	20
	Усы	Ылыслы	Чыршы	24	380	8	4	48	16
		Каты яфраклы	Б/кәүс. имән	1	20	5	–	4	20
		-//-	Өрәңге	2	50	5	1	10	22
		Каты яфр. жәмгысе		3	70		1	14	21
		Йомш яфраклы	Каен	5	110	5	1	22	16
		-//-	Юкә	10	390	5	2	78	39
		-//-	Тирәк культуралары	7	40	5	1	8	6
		Жәмгысе йом. яфр.		22	540		4	108	24
	Киш. урм. буенча жәмгысе			49	990		9	170	20
	Юртау	Ылыслы	Нарат	15	370	10	1	37	26
		-//-	Чыршы	54	860	8	7	108	16
		-//-	Карагач	6	160	10	1	16	26
		Жәмгысе ылыслы		75	1390		9	161	18
		Каты яфраклы	Ю/кәүсәле имән	38	560	5	8	112	14
		-//-	Т/кәүсәле имән	1	40	5	–	8	33

Россия Табигать министрлыгының «Урманнарны тәрбия кылу кагыйдэләрен раслау турында» 2007 елның 16 июлендәге № 185 боекында билгеләнгән өстенлек итүче һәр токым буенча үсеп китүчәнлек шартларының типларын, карап тотканчыга кадәр составы буенча утыртмаларның төркемен, бонитет классларын күрсәтеп, карап тоту буенча кисү режимының нормативлары, караганнан соң чыбылдыкның минималь тоташлыгы, ағачлар саны яисә массасы буенча сайлап алу проценты 16.1 таблицада китерелде.

16.1 таблица.

Токым һәм сыйфат составын яхшырту максатларында Россия Федерациясенен Европа өлешендәге урман-дала районында урман типлары төркемнәре буенча төп урман хасил итүче яшь урманнарны карап тоту буенча кисү режимнары нормативлары

Урман утыртмаларының кисүгә кадәр составы	Урман типлары төркемнәре (бонитет классы)	Тәрбияли башлау яше, ел	Тонькландыру		Чистарту		Кисен-тенен яшенә (өлгерү дәрәжәсенә) карата максатчан составы	
			тәрбиягә алганчы ябалдашларның минималь йомыклыгы	кисү ешлыгы, запасы буенча %	тәрбиягә алганчы ябалдашларның минималь йомыклыгы	кисү ешлыгы, запасы буенча %		
			тәрбия кылгач	Кабатлану-чанлыгы (ел)	тәрбия кылгач	Кабатлану-чанлыгы (ел)		
1. Нарат утыртмалары								
1.1. Нарат утыртмалары, саф һәм 2 берәмлеккә кадәр юкә катнашмалы	Лишайниклы (III-IV)	8-10	0,9 0,7	15-20 6-10	0,9 0,7	15-20 10-15	8С2 Б	
	нарат жиләкле (II-I)	5-10	0,8	20-25	0,8	20-25	(8-9) С	
		катлаулы (I-Ia)	5-10	0,6 0,8	6-8 25-30	0,6 0,8	8-10 25-30	(1-2) Б (9-10) С
	кара жиләкле (I-II)	5-10	0,6 0,9	5-7 20-25	0,6 0,9	7-10 20-25	(1+) Б (8-9) С	
		озын мүкле (III)	8-10	0,7 0,9	6-8 20-25	0,7 0,9	8-10 15-25	(1-2) Б 8С2Б
				0,7	6-10	0,7	8-10	
	1.2. Составында нарат өстенлек итүче наратлы-яфраклы (5-7 нарат, 3-5 яфраклы)	мүкле (III-IV)	4-7	0,9 0,6	20-30 6-8	0,9 0,7	20-30 10-15	(7-8) Н (2-3) К
нарат жиләкле (II-I)		3-6	0,7 0,5	30-50 4-6	0,7 0,5	30-50 8-12	(8-9) Н (1-2) К	
		катлаулы (I-Ia)	3-5	0,6 0,4	35-60 3-5	0,6 0,4	30-50 8-12	(8-10) Н
кара жиләкле (I-II)		3-6	0,7 0,5	30-50 4-6	0,7 0,5	30-50 8-12	(0-2) К (7-9) Н	
		озын мүкле (III)	4-7	0,8 0,6	30-40 5-7	0,8 0,6	25-35 8-12	(1-3) К (6-8) Н (2-4) К
1.2.1. Составында		нарат жиләкле (II-I)	3-5	0,7	35-60	0,7	35-60	(6-8) С

Урман утыртмаларының кисүгә кадәрге составы	Урман типлары төркемнәре (бонитет классы)	Тәрбияли башлау яше, ел	Тоныкландыру		Чистарту		Кисенгенә яшенә (өлгерү дәрәжәсенә) карата максатчан составы
			тәрбиягә алганчы ябалдашларның минималь йомыклығы	кисүешлыгы, запасы буенча %	тәрбиягә алганчы ябалдашларның минималь йомыклығы	кисүешлыгы, запасы буенча %	
			тәрбия кылгач	Кабатлану-чанлыгы (ел)	тәрбия кылгач	Кабатлану-чанлыгы (ел)	
3-4 берәмлек нарат һәм 6-7 яфраклы катнашындагы наратлы-яфраклы			0,4	3-5	0,4	8-10	(2-4) Б
	катлаулы (I-Ia)	3-5	0,6	40-70	0,6	40-60	(6-9) С
	кара жиләкле (I-II)	3-5	0,3	3-5	0,4	8-10	(1-4) Б
	озын мүкле (III)	3-5	0,6	40-70	0,6	40-50	(6-8) С
1.3. Яфраклы-наратлы (7 берәмлектән артык яфраклы, агачлар саны житәрлек булганда кимендә 3 нарат)	кара жиләкле	3-5	0,3	3-5	0,4	8-10	(2-4) Б
	катлаулы	4-6	0,7	30-50	0,7	30-45	(5-7) С
	кара жиләкле	3-5	0,5	4-6	0,5	8-12	(3-5) Б
	озын мүкле	4-7	0,6	40-60	0,7	40-60	(5-8) С
			0,4	3-6	0,4	10-15	(2-5) Б
			0,5	40-70	0,6	40-60	(6-9) С
			0,3	3-5	0,4	10-15	(1-4) Б
			0,6	40-70	0,6	40-50	(5-8) С
			0,4	4-6	0,4	10-15	(2-5) Б
			0,7	30-60	0,7	30-45	(4-7) С
			0,4	5-7	0,5	8-12	(3-6) Б
2. Чыршы утыртмалары							
2.1. Чыршы утыртмалары: саф һәм 2 берәмлеккә кадәр яфраклы катнашында	катлаулы (Ia-I)	8-10	0,8	15-30	0,8	15-30	(9-10) Е
	кара жиләкле (I-II)	8-10	0,6	5-8	0,6	6-8	(0-1) Б
	елга буенда үсүче (II-III)	8-10	0,5	6-8	0,6	6-8	(Ос)
2.2. Чыршылы-яфраклы, составында чыршы өстенлек итүче: 5-7 чыршы һәм 3-5 яфраклы	кара жиләкле (I-II)	8-10	0,8	20-35	0,8	15-25	(8-9) Е
	елга буенда үсүче (II-III)	8-10	0,5	6-8	0,6	6-8	(1-2) Б
	елга буенда үсүче (II-III)	8-10	0,8	20-35	0,8	15-25	(8-9) Е
2.2.1. Составында 3-4 берәмлек чыршы һәм 6-7	катлаулы (Ia-I)	6-8	0,5	4-6	0,5	8-10	(0-1) Б
	кара жиләкле (I-II)	6-8	0,7	30-40	0,7	30-40	(8-9) Е
	елга буенда үсүче (II-III)	6-8	0,5	4-6	0,5	8-10	(1-2) Б
2.2.1. Составында 3-4 берәмлек чыршы һәм 6-7	катлаулы (Ia-I)	6-8	0,7	30-40	0,7	30-40	(8-9) Е
	елга буенда үсүче (II-III)	6-8	0,5	4-6	0,5	8-10	(1-2) Б
2.2.1. Составында 3-4 берәмлек чыршы һәм 6-7	катлаулы (Ia-I)	4-6	0,6	50-60	0,6	50-60	(8-10) Е
	кара жиләкле (I-II)	4-6	0,3	4-6	0,4	4-8	(0-2) Б
			0,4	4-8	0,4	4-8	(Ос)

Урман утыртмаларының кисүгә кадәрге составы	Урман типлары төркемнәре (бонитет классы)	Тәрбияли башлау яше, ел	Тоныкландыру		Чистарту		Кисен-тенен яшенә (өлгерү дәрәжәсенә) карата максатчан составы
			тәрбиягә алганчы ябалдашларның минималь йомык-лығы	кисү ешлыгы, запасы буенча %	тәрбиягә алганчы ябалдашларның минималь йомык-лығы	кисү ешлыгы, запасы буенча %	
			тәрбия кылгач	Кабатлану-чанлыгы (ел)	тәрбия кылгач	Кабатлану-чанлыгы (ел)	
яфраклы катнашын-дагы чыршылы-яфраклы	кара жиләкле (I-II)	4-6	0,6 0,3	50-60 4-6	0,6 0,4	40-50 4-8	(8-9) Е (1-2) Б (Ос)
	елга буенда үсүче (II-III)	4-6	0,6 0,3	50-60 4-6	0,6 0,4	40-50 4-8	(8-9) Е (1-2) Б (Ос)
2.3. Яфраклылар чыбылдыгы астында кирәкле күләмдә чыршы булган яфраклы-чыршылы	катлаулы (Ia-I)	4-6	чик. юк	чик. юк 4-6	чик. юк	чик. юк. 4-8	(8-10) Е (0-2) Б (Ос)
	кара жиләкле (I-II)	4-6	чик. юк	чик. юк 4-6	чик. юк	40- 50/100 4-8	(7-8) Е (2-3) Б (Ос)
	елга буенда үсүче (II-III)	4-6	чик. юк.	чик. юк 4-6	чик. юк.	40- 50/100 4-8	(>4) Е (<6) Б (Ос)
3. Имән утыртмалары							
3.1. Имән утыртмалары саф һәм катнаш б. ток. белән: 2 бер. кадәр	Саф имәнлекләр юкәле-чикләвек куаклы (II-I)	10-15	–	–	0,8 0,7	20-35 5-10	(8-9) Д (1-2) Лп, Е, б. ток.
	Саф имәнлекләр (III-II; IV)	10-15	–	–	0,8 0,7	20-30 5-10	(8-9) Д (1-2) Лп, Е, б. ток.
	Дымлы имәнлекләр зур үләнле	10-15	–	–	0,8 0,7	20-35 5-10	(8-9) Д (1-2) Лп, Е, б.ток.
	Дымлы имәнлекләр юкәле (III-IV; II)	10-15	–	–	0,8 0,7	20-30 5-10	(8-9) Д (1-2) Лп, Е, б. ток.
	Елга буенда үсә торган эре үләнле имәнлекләр	10-15	–	–	0,8 0,7	20-30 5-10	(8-9) Д (1-2) Ол.

Урман утыртмаларының кисүгә кадәрge составы	Урман типлары төркемнәре (бонитет классы)	Тәрбияли башлау яше, ел	Тоныкландыру		Чистарту		Кисен-тенен яшенә (өлгерү дәрәжәсенә) карата максатчан составы
			тәрбиягә алганчы ябалдашларның минималь йомык-лығы	кисү ешлыгы, запасы буенча %	тәрбиягә алганчы ябалдашларның минималь йомык-лығы	кисү ешлыгы, запасы буенча %	
			тәрбия кылгач	Кабатлану-чанлыгы (ел)	тәрбия кылгач	Кабатлану-чанлыгы (ел)	
	(II-III)						ч., б.ток.
3.2. 5-7 берәмлек составында имән күпчелек тәшкит иткән катнаш утыртмалар (йомшак яфраклы һәм каты яфраклы токымнар белән)	Саф имәнлекләр юкәле-чикләвек куаклы (II-I)	4-6	0,7 0,5	30-45 3-5	0,7 0,5	35-40 4-6	(7-9) Д (1-3) Лп, Яс, Е
	Саф имәнлекләр (III-II; IV)	4-6	0,7 0,6	25-35 3-5	0,7 0,6	25-35 4-6	(7-8) Д (2-3) Лп, Е, б. ток.
	Дымлы имәнлекләр зур үләнле (II-III; I)	4-6	0,7 0,5	30-40 3-5	0,7 0,5	30-40 4-6	(7-8) Д (2-3) Лп, Ч, б.т.
	Дымлы имәнлекләр юкәле (III-IV; II)	4-6	0,7 0,5	30-35 3-5	0,7 0,5	30-35 4-6	(7-8) Д (2-3) Лп, Е, б. ток.
	Елга буенда үсә торган эре үләнле имәнлекләр (II-III)	4-6	0,7 0,5	30-40 3-5	0,7 0,6	30-40 4-6	(7-9) Д (1-3) Ол. ч., б.ток.
3.2.1. Составында 3-4 берәмлек имән катнашулы катнаш утыртмалар	Саф имәнлекләр юкәле-чикләвек куаклы (II-I)	3-5	0,7 0,4	40-60 3-5	0,7 0,4	40-60 4-6	(6-8) Д (2-4) Лп, Е, б. ток.
	Саф имәнлекләр юкәле-күрәнле (III-II; IV)	3-5	0,7 0,5	30-50 3-4	0,7 0,5	30-50 4-6	(6-8) Д (2-4) Лп, Е, б. ток.
	Дымлы имәнлекләр зур үләнле (II-III; I)	3-5	0,7 0,4	40-50 3-5	0,7 0,4	40-50 4-6	(6-8) Д (2-4) Лп,

Урман утыртмаларының кисүгә кадәрge составы	Урман типлары төркемнәре (бонитет классы)	Тәрбияли башлау яше, ел	Тоныкландыру		Чистарту		Кисен-тенен яшенә (өлгерү дәрәжәсенә) карата максатчан составы
			тәрбиягә алганчы ябалдашларның минималь йомык-лығы	кисү ешлыгы, запасы буенча %	тәрбиягә алганчы ябалдашларның минималь йомык-лығы	кисү ешлыгы, запасы буенча %	
			тәрбия кылгач	Кабатлану-чанлыгы (ел)	тәрбия кылгач	Кабатлану-чанлыгы (ел)	
							Е, б. ток.
	Юкәле дымлы имәнлекләр (III-IV; II)	3-5	0,7 0,5	40-50 3-5	0,7 0,5	40-50 4-6	(6-8) Д (2-4) Лп, Е, б. ток.
	Елга буенда үсә торган эре үләнле имәнлекләр (II-III)	3-5	0,7 0,5	40-60 3-5	0,7 0,5	40-60 4-6	(6-7) Д (3-4) Ол. ч., б.ток.
3.3. Йомшак яфраклылар күпчелек тәшкил иткән һәм составында кимендә 3 берәмлек имән булган катлаулы утыртмалар	Саф имәнлекләр юкәле-чикләвек куаклы (II-I)	2-4	0,6 0,3	50-80 3-5	0,6 0,3	50-70 4-6	(5-7) Д (3-5) б.т.
	Саф имәнлекләр юкәле-күрәнле (III-II; IV)	2-4	0,6 0,4	40-70 3-5	0,6 0,5	40-60 4-6	(4-7) Д (3-6) б.т.
имән өстенлек итүче, агачлыклар формалаштыруга житәрлек агач саны булган	Дымлы имәнлекләр зур үләнле	2-4	0,6 0,4	40-70 3-5	0,6 0,5	40-60 4-6	(4-7) Д (3-6) б.т.
	Дымлы имәнлекләр юкәле (III-IV; II)	2-4	0,6 0,4	40-70 3-5	0,6 0,5	40-60 4-6	(4-7) Д (3-6) б.т.
	Елга буенда үсә торган эре үләнле имәнлекләр (II-III)	2-4	0,6 0,4	40-70 3-5	0,6 0,5	40-60 4-6	(4-7) Д (3-6) Ол. ч, б.ток.
4. Каен утыртмалары							
4.1. Каен утыртмалары: саф һәм өлешчә башка токымнар катнашында	нарат жыләк-чәчбайлы (II-I)	10-12	–	–	>0,8 0,7	20-25 5-10	(8-10) Б (0-2) С
	катлаулы вак үләнле (II-I)	8-12	–	–	>0,8 0,7	20-30 5-10	(8-10) Б (0-2) С (Е)
	кара жыләк-вак үләнле (II-III)	8-12	–	–	>0,8 0,7	20-25 5-10	(8-10) Б (0-2) С (Е)
	озын мүкле (III-IV)	12-15	–	–	>0,8 0,7	15-20 5-10	(8-10) Б (0-2) С
	катлаулы киң	8-10	–	–	>0,8	25-35	(8-10) Б

Урман утыртмаларының кисүгә кадәрge составы	Урман типлары төркемнәре (бонитет классы)	Тәрбияли башлау яше, ел	Тонькландыру		Чистарту		Кисен-тенен яшенә (өлгерү дәрәжәсенә) карата максатчан составы
			тәрбиягә алганчы ябалдашларның минималь йомьк-лығы	кисү ешлыгы, запасы буенча %	тәрбиягә алганчы ябалдашларның минималь йомьк-лығы	кисү ешлыгы, запасы буенча %	
			тәрбия кылгач	Кабатлану-чанлыгы (ел)	тәрбия кылгач	Кабатлану-чанлыгы (ел)	
	үләнле (Ia-I)				0,7	5-10	(0-2) E (C)
	кара жыләкле-киң үләнле (I-II)	8-10	–	–	>0,8 0,7	20-30 5-10	(8-10) B (0-2) E (C)
	елга буенда үсә торган-әре үләнле (II-III)	8-10	–	–	>0,8 0,7	20-25 5-10	(8-10) B (0-2) E
4.2. Каенлы-усаклы утыртмалар, башка токымнар	катлаулы вак үләнле (II-I)	6-8	0,8 0,6	20-40 5	0,8 0,6	20-40 5-10	(8-10) B (0-2) C (0-+) Oс
	кара жыләкле-вак үләнле (II-III)	6-8	0,8 0,6	20-40 5	0,8 0,6	20-40 5-10	(8-10) B (0-2) C (0-+) Oс
	катлаулы киң үләнле (Ia-I)	6-8	0,8 0,6	20-40 5	0,8 0,6	20-40 5-10	(8-10) B (0-2) E, C (0-+)Oс
	кара жыләкле-киң үләнле (I-II)	6-8	0,8 0,6	20-40 5	0,8 0,6	20-40 5-10	(8-10) B (0-2) E (0-+) Oс
	елга буенда үсә торган-әре үләнле (II-III)	6-8	0,8 0,6	20-35 5	0,8 0,6	20-35 5-10	(8-10) B (0-2) E (0-+) Oс
4.3. Каенлы-чыршылы (каен чыбылдыгы астында кирәкле күләмдә чыршы – чыршының икенче ярусы яки яшь агачы булган)	катлаулы киң үләнле (Ia-I)	4-6	0,8 0,7	20-30 5	0,8 0,7	20-30 5-10	(7-10) B (0-3) E II яр. (Пдр) 10 E
	кара жыләкле-киң үләнле (I-II)	4-6	0,8 0,7	20-30 5	0,8 0,7	20-30 5-10	(7-10) K (0-3) Ч II яр. (Yp.)10 Ч

Урман утыртмаларының кисүгә кадәрge составы	Урман типлары төркемнәре (бонитет классы)	Тәрбияли башлау яше, ел	Тоныкландыру		Чистарту		Кисен-тенен яшенә (өлгерү дәрәжәсенә) карата максатчан составы
			тәрбиягә алганчы ябалдашларның минималь йомык-лығы	кисү ешлыгы, запасы буенча %	тәрбиягә алганчы ябалдашларның минималь йомык-лығы	кисү ешлыгы, запасы буенча %	
			тәрбия кылгач	Кабатлану-чанлыгы (ел)	тәрбия кылгач	Кабатлану-чанлыгы (ел)	
	елга буенда үсә торган-эре үләнле (II-III)	4-6	0,8 0,7	20-30 5	0,8 0,7	20-30 5-10	(7-10) К (0-3) Ч II яр. (Үр.)10 Ч
5. Усак утыртмалары							
5.1. Усак утыртмалары: саф һәм өлешчә башка токымнар катнашында	катлаулы вак үләнле (II-I)	10-15	–	–	>0,8 0,6	30-40 5-7	(7-10) Ос (0-3) Е, Б
	кара жиләкле-вак үләнле (III-II)	10-15	–	–	0,8 0,6	30-35 5-7	(7-10) Ос (0-3) Е, Б
	катлаулы киң үләнле (Ia-I)	8-12	–	–	>0,8 0,6	30-40 5-7	(7-10) Ос (0-3) Е, С, Б
	кара жиләкле-киң үләнле (I-II)	8-12	–	–	0,8 0,6	30-35 5-7	(7-10) Ос (0-3) Е, С, Б
	елга буенда үсә торган-эре үләнле (II-I)	8-12	–	–	0,8 0,7	25-35 5-7	(7-10) Ос (0-3) Е, Б
5.2. Усаклы-чыршылы (усак чыбылдыгы астында кирәкле күләмдә чыршы – икенче яруссы яки яшь агачы булган)	катлаулы киң үләнле (Ia-I)	4-8	0,8 0,5	30-45 4-6	0,8 0,5	35-45 5-8	(7-10) Ос (0-3) Е, Б II яр. (Пдр) 10Е
	кара жиләкле-киң үләнле (I-II)	4-8	0,8 0,6	30-40 4-6	0,8 0,6	30-40 5-8	(7-10) Ос (0-3) Е, С, Б II яр.

Урман утыртмаларының кисүгә кадәрге составы	Урман типлары төркемнәре (бонитет классы)	Тәрбияли башлау яше, ел	Тоныкландыру		Чистарту		Кисен-тенен яшенә (өлгерү дәрәжәсенә) карата максатчан составы
			тәрбиягә алганчы ябалдашларның минималь йомыклығы	кисү ешлыгы, запасы буенча %	тәрбиягә алганчы ябалдашларның минималь йомыклығы	кисү ешлыгы, запасы буенча %	
			тәрбия кылгач	Кабатлану-чанлыгы (ел)	тәрбия кылгач	Кабатлану-чанлыгы (ел)	
							(Пдр) 10Е
	елга буенда үсә торган-эре үләнле (II-I)	4-8	0,8 0,6	30-40 4-6	0,8 0,6	20-30 5-8	(7-10) Ос (0-3) Е, Б II яр. (Пдр) 10Е
6. Юкә утыртмалары							
6.1. Күп максатларга, шул исәптән ұзагач алу өчен билгеләнгән утыртмалар							
6.1.1. Саф чиста юкә утыртмалары һәм өлешчә башка токымдагылар кушылмасы белән (2 берәмлеккә кадәр)	катлаулы вак үләнле юкәлекләр (II-III)	10-15	–	–	0,8 0,7	20-30 5-7	(8-10) Лп (0-2) С, Е, б.ток.
	кара жиләкле-вак үләнле (III-IV)	10-15	–	–	0,8 0,7	20-25 5-7	(8-10) Лп (0-2) С, Е, б.ток.
	катлаулы киң үләнле (I-II)	10-15	–	–	0,8 0,7	25-30 5-7	(8-10) Лп (0-2) Е, Д, б. ток.
	кара жиләкле-киң үләнле (II-III)	10-15	–	–	0,8 0,7	20-30 5-7	(8-10) Лп (0-2) Е, Д, б.ток.
6.1.2. Составында юкә өстенлек итүче катнаш утыртмалар	катлаулы вак үләнле (II-III)	6-8	0,8 0,6	25-35 4-6	0,8 0,6	25-35 5-7	(7-10) Лп (0-3) С, Е, б. ток.
	кара жиләкле-вак үләнле (III-IV)	6-8	0,8 0,6	20-30 4-6	0,8 0,6	25-30 5-7	(7-10) Лп (0-3) С, Е, б.

Урман утыртмаларының кисүгә кадәрге составы	Урман типлары төркемнәре (бонитет классы)	Тәрбияли башлау яше, ел	Тоныкландыру		Чистарту		Кисен-тенен яшенә (өлгерү дәрәжәсенә) карата максатчан составы
			тәрбиягә алганчы ябалдашларның минималь йомыклығы	кисү ешлығы, запасы буенча %	тәрбиягә алганчы ябалдашларның минималь йомыклығы	кисү ешлығы, запасы буенча %	
			тәрбия кылгач	Кабатлану-чанлығы (ел)	тәрбия кылгач	Кабатлану-чанлығы (ел)	
							ток.
	катлаулы киң үләнле (I-II)	6-8	0,8 0,5	30-40 4-6	0,8 0,5	30-40 5-7	(7-10) Лп (0-3) Е, Д, б.ток.
	кара жиләкле-киң үләнле (II-III)	6-8	0,8 0,6	25-35 4-6	0,8 0,6	25-35 5-7	(7-10) Лп (0-3) Е, Д, б.т.
6.2. Умартачылык (нектар бүлемтеге) максатларында үстерелә торган утыртмалар							
6.2.1. Саф чиста юкә утыртмалары һәм өлешчә башка токымдагылар кушылмасы белән (2 берәмлеккә кадәр)	катлаулы вак үләнле юкәлекләр (II-III)	5-7	0,8 0,6	25-30 4-6	0,7 0,6	20-30 5-8	10 Лп башк. ток.
	кара жиләкле-вак үләнле (III-IV)	6-8	0,8 0,6	25-30 4-6	0,7 0,6	20-30 5-7	10 Лп башк. ток.
	катлаулы киң үләнле (I-II)	5-7	0,8 0,5	25-35 4-6	0,7 0,5	20-35 5-8	10 Лп башк. ток.
	кара жиләкле-киң үләнле (II-III)	6-8	0,8 0,6	25-35 4-6	0,7 0,5	20-30 5-8	10 Лп башк. ток.
6.2.2. Составында юкә өстенлек итүче катнаш утыртмалар	катлаулы вак үләнле (II-III)	4-6	0,7 0,5	30-40 4-6	0,7 0,5	20-40 5-8	(9-10) Лп (0-1)
	кара жиләкле-вак үләнле (III-IV)	4-6	0,7 0,5	30-35 4-6	0,7 0,5	20-35 5-8	башк. ток. (9-10)
	катлаулы киң үләнле (I-II)	4-6	0,7 0,5	30-50 4-6	0,7 0,5	20-45 5-8	Лп (0-1)
	кара жиләкле-киң үләнле (II-III)	4-6	0,7 0,5	30-35 4-6	0,7 0,5	20-40 5-8	башк. ток. (9-10)
	кара жиләкле-киң үләнле (II-III)	4-6	0,7 0,5	30-35 4-6	0,7 0,5	20-40 5-8	Лп (0-1) башк. ток.

Урман утыртмаларының кисүгә кадәрge составы	Урман типлары төркемнәре (бонитет классы)	Тәрбияли башлау яше, ел	Тонькландыру		Чистарту		Кисен-тенен яшенә (өлгерү дәрәжәсенә) карата максатчан составы
			тәрбиягә алганчы ябалдашларның минималь йомькылыгы	кисү ешлыгы, запасы буенча %	тәрбиягә алганчы ябалдашларның минималь йомькылыгы	кисү ешлыгы, запасы буенча %	
			тәрбия кылгач	Кабатлану-чанлыгы (ел)	тәрбия кылгач	Кабатлану-чанлыгы (ел)	(9-10) Лп (0-1) башк. ток.
7. Зирек утыртмалары							
7.1. Саф кара зирек утыртмалары һәм составында башка йомшак яфраклы токимнар катнашында	Елга буенда үсә торган эре үләнле кара зиреклекләр (II-I)	10-15	–	–	0,8 0,7	20-30 5-7	(7-10) Ол. ч. (0-3) Е, Д
7.2. Кара зирек өстенлек итүче һәм составында башка кыйммәтле токимнар булган утыртмалар	Елга буенда үсә торган эре үләнле кара зиреклекләр (II-I)	8-10	0,7 0,6	25-35 3-5	0,8 0,6	25-35 4-6	(6-8) Ол. ч., (2-4) Е. Д. др. п.
8. Тирек утыртмалары							
Саф һәм өлешчә башка токимнар катнашындагы тирек утыртмалары		2-4	0,8 0,7	20-30 3-4	0,8 0,7	20-30 4-5	
9. Чәчбай утыртмалары							
Саф һәм өлешчә башка токимнар катнашындагы чәчбай утыртмалары		3-4	0,8 0,7	15-25 3-4	0,8 0,7	20-25 3-5	

Искәрмәләр:

1. Кисүләрнең максималь ешлык проценты тоташлыгы (тулылыгы) 1,0 тигез булган утыртмалар өчен китерелде. Тоташлыкның (тулылыкның) түбәнрәк күрсәткечләрендә, кисәк тотрыклылык кимү куркынычы янаганда

һәм башка начар шартларда, шулай ук техник коридор челтәрле кишәрлекләрен тәрбия кылганда кисүләрен ешлығы, әлбәттә, кими.

2. Запас буенча технологик коридорларны 5-7%ка кисеп чыкканда һәм кирәкмәгән агачларны күп күләмдә юк итү зарурлығы булганда ешлыкны арттыру рөхсәт ителергә мөмкин.

Урман торгызу һәм урман үрчетү буенча чаралар үткәру таләп ителгән мәйданнарның зурлыклары 17 таблицада күрсәтелде.

17 таблица.

Урман торгызу һәм урман үрчетү буенча чараларның нормативлары һәм параметрлары

Күрсәткечләр	Урман үсемлекләре капламаган жирләр				Алдагы чорда тоташ кисү дилән-келәре	Урман үрчетү	Барлыгы	Еллык күләме
	Көек-ләр һәм һәлак булган уртыртмалар	кисен теләр	Алан-лык-лар һәм буш урыннар	Жәм -гысе				
1	2	3	4	5	6	7	8	9
Урманчылык буенча барлыгы								
Урман торгызуга мохтаж жирләр, барлыгы	2	319	154	475	6160	–	6635	664
Шул исәптән токым төркемнәре буенча:								
Ылыслы	1	35	34	70	148	–	218	22
Каты яфраклы	–	54	20	74	536	–	610	61
Йомшак яфраклы	1	230	100	331	5476	–	5807	581
Шул исәптән түбәндәге урман торгызу ысуллар буенча:								
Ясалма (урман культуралары булдыру), барлыгы	2	300	138	440	888	–	1328	133
Алардан токым төркемнәре буенча:								
Ылыслы	2	239	103	344	667	–	1011	101
Каты яфраклы	–	16	10	26	76	–	102	10
Йомшак яфраклылар	–	45	25	70	145	–	215	22
Табигый урман торгызу, барлыгы	–	19	16	35	5272	–	5307	531
Алардан токым төркемнәре буенча:								
Ылыслы	–	–	–	–	16	–	16	1

Күрсәткечләр	Урман үсемлекләре капламаган жирләр				Алдагы чорда тогаш кисү дилән- келәре	Урман үрчетү	Бар- лыгы	Ел- лык кү- ләме
	Көек- ләр һәм һәлак бул- ган урты- ртма- лар	кисен теләр	Алан- лык- лар һәм буш урын- нар	Жәм - гысе				
1	2	3	4	5	6	7	8	9
Каты яфраклы	–	–	–	–	26	–	26	3
Йомшак яфраклылар	–	19	16	35	5230	–	5265	526
шул исәптән:								
Үренте саклау	–	–	–	–	42	–	42	4
Алардан токым төркемнәре буенча:								
Ылыслы	–	–	–	–	16	–	16	1
Каты яфраклы	–	–	–	–	26	–	26	3
Йомшак яфраклылар	–	–	–	–	–	–	–	–
Табигий үсеш алу	–	19	16	35	5230	–	5265	527
Шулардан ток. төркемнәре буенча:								
Ылыслы	–	–	–	–	–	–	–	–
Каты яфраклы	–	–	–	–	208	–	208	21
Йомшак яфраклылар	–	19	16	35	5022	–	5057	506
Урман үрчетүгә мохтаж жирләр	–	–	–	–	–	–	–	–
Шул исәптән кишәрлек урманчылыклары буенча:								
Актаныш киш. урманчылыгы								
Урман торгызуга мохтаж урыннар, барлыгы	–	94	10	104	541	–	645	64
Ш.и. токым төркемнәре буенча:								
Ылыслы	–	11	2	13	9	–	22	2
Каты яфраклы	–	16	1	17	90	–	107	11
Йомшак яфраклы	–	67	7	74	442	–	516	51
Ш.и. урман торгызу ысуллары буенча:								
Ясалма (урман культуралары булдыру), барлыгы	–	88	9	97	94	–	191	19
Шулардан ток. төркемнәре буенча:								
Ылыслы	–	70	7	77	66	–	143	14
Каты яфраклы	–	5	1	6	10	–	16	2
Йомшак яфраклылар	–	13	1	14	18	–	32	3
Табигий урман торгызу, барлыгы	–	6	1	7	447	–	454	45

Күрсәткечләр	Урман үсемлекләре капламаган жирләр				Алдагы чорда тогаш кисү дилән- келәре	Урман үрчетү	Бар- лыг ы	Ел- лык кү- ләме
	Көек- ләр һәм һәлак бул- ган урты- ртма- лар	кисен теләр	Алан- лык- лар һәм буш урын- нар	Жәм - гысе				
1	2	3	4	5	6	7	8	9
Алардан токым төркемнәре буенча:								
Ылыслы	–	–	–	–	1	–	1	–
Каты яфраклы	–	–	–	–	50	–	50	5
Йомшак яфраклылар	–	6	1	7	396	–	403	40
шул исәптән:								
Үренте саклау	–	–	–	–	2	–	2	–
Шулардан ток. төркемнәре буенча:								
Ылыслы	–	–	–	–	1	–	1	–
Каты яфраклы	–	–	–	–	1	–	1	–
Табигый үстерү, шулардан:	–	6	1	7	445	–	452	45
Каты яфраклы	–	–	–	–	49	–	49	5
Йомшак яфраклылар	–	6	1	7	396	–	403	40
Урман үрчетүгә мохтаж жирләр	–	–	–	–	–	–	–	–
Калинин киш. урманчылыгы								
Урман торгызуга мохтаж жирләр, барлыгы	1	102	24	127	284	–	411	41
Шул исәптән токым төркемнәре буенча:								
Ылыслы	–	11	5	16	5	–	21	2
Каты яфраклы	–	17	3	20	23	–	43	4
Йомшак яфраклы	1	74	16	91	256	–	347	35
Шул исәптән түбәндәге урман торгызу ысуллар буенча:								
Ясалма (урман культуралары булдыру), барлыгы	1	96	22	119	179	–	298	30
Шулардан төркемнәр буенча токымнар:								
Ылыслы	1	77	17	95	131	–	226	23
Каты яфраклы	–	5	2	7	16	–	23	2
Йомшак яфраклылар	–	14	3	17	32	–	49	5

Күрсәткечләр	Урман үсемлекләре капламаган жирләр				Алдагы чорда тоташ кисү дилән- келәре	Урман үрчетү	Бар- лыг ы	Ел- лык кү- ләме
	Көөк- ләр һәм һәлак бул- ган урты- ртма- лар	кисен теләр	Алан- лык- лар һәм буш урын- нар	Жәм - гысе				
1	2	3	4	5	6	7	8	9
буенча токымнар:								
Каты яфраклы	–				132	–	132	13
Йомшак яфраклылар	–	2	6	8	371	–	379	38
Урман үрчетүгә мохтаж жирләр	–	–	–	–	–	–	–	–

Искәрмә. Тоташ кисүләр буенча ел саен файдалануга рөхсәт ителә торган диләнке күләме үзләштерелмәгән очракта, урман торгызу эшләренең күләме үзгәртелергә мөмкин.

Урман культураларын булдыру технологиясе туфрак-типологик шартларга бәйле. Технологияләр нигезе сыйфатында Урманчылык һәм урман хужалыгын механикалаштыру буенча Бөтенроссия фәнни-тикшеренү институты тарафыннан эшләнгән урман торгызу буенча хисап-технологик карталар киңәш ителә.

Урман культураларын булдыруның иң ышанычлы ысулы утырту булып санала.

Урман торгызу эшләрендә эш урыннарын сайлап алу, урнаштыру һәм планлаштыру 17.1 таблицада китерелде.

17.1 таблица.

Урман торгызу эшләрендә эш урыннарын сайлап алу, урнаштыру һәм планлаштыру

Күрсәткечләр	Нормативлар (оптималь күрсәткечләр)
1	2
1. Эш урыннарын рациональ сайлап алу билгеләре	
1.1. Яраклаша алырдай яшь агач булганга карап	
Торгызылган дип түбәндөгә кишәрлекләренә санарга:	
Йомшак яфраклы хужалыкта	1 гектарга кимендә 5 мең данә шытымнары яисә орлык нөсхәләре майдан буенча чагыштырмача тигез урнашканда
Каты яфраклы тәбәнәк кәүсәле хужалыкта	1 гектарга каты яфраклылар токымнарының шытымнары белән 400-600 данә түмәр булганда (400 данәдән ким булса – торгызу канәгатьләнәрлек түгел)
Вак шытым	0,5 м кадәрге нөсхәләре гомуми саныннан 2/3 өлешеннән күбрәк булганда
Эре шытым	1,5 м кадәрге нөсхәләре гомуми саныннан 1/3 өлешеннән күбрәк булганда

Күрсәткечләр	Нормативлар (оптималь күрсәткечләр)
1	2
1.2. Урман культураның мәйданнарынның категориясе буенча:	
Тоташ сөрүне рөхсәт итә торган	Бушлыклар, ачыклыклар, аланнар һәм авыл хужалыгы әйләнешеннән төшеп калган мәйданнар, киселгән урыннар һәм черегән яисә казып алынмаган түмәрләре булган иске янғын урыннары
Туфракны полосалар һәм буразналар рәвешендә өлешчә эшкәртү рөхсәт ителә торган	Киселгән урыннар, төп һәм икенчел токымнар белән торгызылмаган янғын урыннар, 1 гектарга артык дымлы 500 түмәргә кадәр, 600 түмәргә кадәр – яңа һәм коры туфракларда
Туфракны буразналар яисә мәйданчыклар рәвешендә эшкәртү рөхсәт ителә торган	Шул ук мәйданнар, әмма аларда тиешенчә 500дән артык һәм 600 түмәр
Туфракны өлешчә эшкәртүне таләп итә торган	Киселгән урыннар, төп токым белән канәгатьләнмәслек дәрәжәдә торгызылган яисә йомшак яфраклылар белән (соры зирек, фаут усагы һәм башкалар) яисә сирәкләнгән үсентеләр
1.3. Кишәрлек урнашу рельефы буенча:	
Оптималь	Диңгез өслегеннән 500 метрга кадәр биеклектәге һәм 5 градуска кадәр тигезлек шартлары
Тракторлар кереп йөри ала торган (иминлек күзлегеннән)	6-12 градус авышлыгы (гомуми билгеләнештәге тракторлар базасында агрегатлар белән эшкәртү: көпчәклә – 8 градустан да артмаган авышлыкларда, башмаклы – 12 градустан да артмаган)
1.4. Гидрологик шартлар буенча (дым күп яратмый торган агач токымнары өчен)	
Оптималь.	Туфрак-грунт сулары кимендә 30 см тирәнлектә яткан дренажланган туфраклар (мөмкин булса – туфракны эшкәртмичә, ә кирәк чакта – полосаларны фреза яисә сука белән йомшарту, буразналар яру)
Рөхсәт ителә	Дымы вакытлыча артып киткән туфраклар (түтәлләр һәм катламнар рәвешендә микрокалькулыктар эзерләгәннән соң)
	Дымы артып киткән туфраклар (дренаж каналлары ярып яисә киптергәннән соң туфракны катламнар белән эзерләү)
Рөхсәт ителми	Йомык тирән сөзәк чокыр кишәрлекләре (киптерү юлы белән артык дымны чыгару кыенлашкан)
1.5. Үзләрендә урман культуралары белән эшләү таләп ителә торган кисүләренә планлаштыруга таләпләр	
Кисү калдыклары	Яндырылырга яисә 3 м кинлектәге тыгыз параллель валларга куелырга тиеш. Кисек калдыклары гомуми мәйданның 20%тан артмаган өлешен биләргә тиеш (вариант: кисек калдыклары бик күп булмаганда, ягъни 1 гектарга 15 скл. куб. м булганда, кисү бүлемтекләре буйлап тигез урнаштырылырга мөмкин)
Агач	Барлык агач материалы урман культуралары эшләре башланганчы тулысынча алып бетереләргә тиеш.
Агач материалының өске складлары һәм йөк төяү мәйданнары били торган мәйдан	10 гектардан кимрәк булган диләнкеләрдә ул гомуми мәйданның 10%тан артмаган өлешен биләргә тиеш. Барлык кисү урыннарында ул урманнар торгызу эшләрен уздырырга яраклы хәлгә ктереләргә тиеш (агач материалын тулысынча

Күрсәткечләр	Нормативлар (оптималь күрсәткечләр)
1	2
	жыеп алу, шул исәптән аска салынганнарын, кисек калдыкларын, бульдозер белән микрорельефны тигезләү һәм башкалар)
Урман бүлөмтөкләрен машина белән эшкәртү барышында минераллаштырылган туфрак өслеге күләме:	
а) урман культуралары булдырылырга тиешле	Көлсу авыр балчык һәм суглин дымлы туфракларда (кара жиләкле, озын мүкле наратлыклар һәм чыршылыклар) – урман бүлөмтөкләре мәйданының 20%ы. Коры комлы туфракларда (лишайниклы наратлыклар) – урман бүлөмтөкләре мәйданының 15%тан артмаган өлеше.
б) табигый яңартылырга тиешле	Көлсу комлы яхшы дренажланган туфраклардагы тигезлек урманнарында (нарат жиләкле наратлыкларда) 15-20% өлешен минеральләштерү рөхсәт ителә (үзлегеннән орлыкларын чәчүне тәэмин итеп). Табигый яңартылуга ярдәм итү өчен бүлөп бирелгән кисү урыннарында туфракны минеральләштерү гомуми мәйданның кимендә 20-30%ында уздырылырга тиеш (шытымнарны саклап калу шарты белән).
Түмәлләрнең биеклегенә	Диаметрының 1/3ыннан артмаган, диаметры 30 сантиметрдан нечкәрәк, 10 сантиметрдан артмаган
1 гектарга түмәлләр саны – 600 данәдән артык	Жир белән тигез өлештә алдан түмәлләрне казып чыгармыйча, чистартмыйча, кисеп алмыйча сукалар, фрезалар, урман утырту машиналары, культиваторлар белән эшләү рөхсәт ителми. Эре утырту материалларын механикаштырылган утырту алдыннан полосалап казып алу юлдаш һәм куак токымнары үсентеләре белән капланган кисүләр урыннарында аеруча нәтиҗәле була (полосаларның киңлегенә 2 м)
1.6. Кишәрлекләрен урман культуралары фондына кертүнең рөхсәт ителмәгән билгеләре	
Урманга бәйлә	Хужалык өчен кыйммәтле токымнар белән табигый рәвештә канәгатьләнәргә яңара торган мәйданчыклар
Техник-икътисады	Су бастырылырга яисә корылмалар куелырга тиешле жирләр. Хужалык йогынтысы өчен мөмкин булмаган, күләме һәм әһәмияте буенча зур булмаган, аерым урнашкан, ерак урнашкан, урман культуралары булдыру өчен икеләтелгән чыгымнар таләп итүче мәйданнар
туфракның тамырлар үтеп керерлек тыгыз катлам тирәнлегенә буенча	Иң күбә: катнаш урманнарда – чыршы өчен 50 см һәм нарат өчен 80 см; киң яфраклы урманнарда – чыршы өчен 60 см һәм нарат өчен 120 см
2. Кишәрлекләр конфигурациясе һәм күләме	Туры почмаклы яисә трапеция сыман, агрегатлар эшләү өчен уңайлы. Эре массивлар рәвешендә, мөмкин кадәр тигез яклы
3. Кишәрлекне	Урман культуралары эшләрен алып бару өчен бүлөп

Күрсәткечләр	Нормативлар (оптималь күрсәткечләр)
1	2
жирлектә беркетү	<p>бирелгән барлык мәйданнар почмак үлчәү рәвешендә фотога төшерелгәннән соң, сызыклары кисешкәш жирләрдә (кишәрлек яклары) баганалар утырту юлы белән шушы урында беркетелә.</p> <p>Баганалар озынлыгы 2 м, диаметры 12-16 см булырга һәм багананың өске очында төрге белән ике мәртәбә ышкып алып ясалган чокырда (янагында) тиешле язучы ясалырга тиеш.</p> <p>Барлык кишәрлекләр сызымда квартал челтөрөнә бәйләп, ачык визирлар яисә табигый чикләр белән чикләнгән булырга тиеш. Урман культуралары проектына теркәлүче сызымнарда шулай ук утырту материалын казып кую чокырларның кайда урнашуы, техника туктап торучу урыннары, буразналар, борылып китүче полосалар юнәлеше һәм эшкәртелми торган мәйданнар (юллар һ.б.) ачык билгеләнергә тиеш. Сызымнар 1:10000 масштабында төзелә, кишәрлек мәйданы 0,1 гектарга кадәр төгәллек белән исәпләнә.</p> <p>Фотога төшерү белән бергә (урман культураларын булдыру буенча билгеләнгән алымнарга бәйле рәвештә) мәйданны урында һәм сызымда үсү шартлары буенча бер үк төрле кишәрлекләргә, шулай ук блокларга (әгәр янгынга каршы чокырлар казу зарур булса) кишәрлекләргә алдан бүлгәләү гамәлгә ашырыла.</p>
4. Урманчылык территориясендә урман культураларын, предприятиеләр урнаштыру	<p>Кишәрлекләр урман культуралары эшләрен төрләре һәм аларны башкару вакытлары буенча мөмкин кадәр бер урында, ахыр чиктә якындагы кварталларда (блокларда) тупланган булырга тиеш. Моның өчен мондый блоклар жыелмасын алдан эзерләп куялар, алар өчен (туфрак өлгерү срокларын исәпкә алып) эшләрне башкару графикларын һәм техника (эш урыннары) хәрәкәте өчен барлык урманнар торгызу эшләре буенча уртак итеп тә, иң мөһимнәре өчен аерым да рациональ маршрутлар эзерлиләр (агачлар утырту, туфракны эзерләү, урман культураларын карау, питомник кору һәм утырту материалларын казып алу һ.б.).</p>
5. Техника өчен туктап торучу урыннарын һәм тиешле эшләр башкару сезонна эшчеләрне яшәү өчен урнаштыру	<p>Эшкәртелергә тиешле кишәрлекләр (блоклар, кварталлар) мөмкин кадәр территория үзәгендә иң ерак урнашканыннан 10 километрдан ла артык булмаган жирдә урнашырга тиеш. Эшләр күп булып та, эшчеләрне һәр көн саен эш урыннарына илтү мөмкин булмаганда яисә моны нинди дә булса сәбәпләр аркасында башкару мөмкин булмаганда, аларның техник туктап тора торган урыннар янәшәсендә күчмә йортларда, кыр лагерларында яисә торақ пунктта вакытлыча яшәүләрен оештыралар.</p>
6. Кишәрлектә утырту материалы өчен чокыр урнаштыру (алмашка чәчкәч запасы кузовы булмаган тракторлар өчен)	<p>Чәчкәчкә утыртканда аларны китерүнең максималь аралары 50 метрдан артмаска тиеш. Казып кую өчен калкулыктагы, су басмый торган, жыл һәм кояш тими торган, туфрагы жинел булган урыннар сайлап алына.</p>
7. Урман культуралары	

Күрсәткечләр	Нормативлар (оптималь күрсәткечләр)
1	2
кишәрлекләрендә эш урыннарын урнаштыру:	
Туфрак кулдан эшкәртеләп	Бер-берсенә 3 м якин түгел
Киселгән агачларны һәм куакларны кулдан жыю	Куак кискечләр эшли торган урыннан 30 метрдан якин түгел
2 куак кискечнең берьюлы эшләве	Бер-берсенә 60 м якин түгел
Ике һәм аннан да күбрәк агрегат бер үк вакытта туфрак эшкәрткәндә	Сөзәклек буенча – бер-берсенән кимендә 60 м ераклыкта (бер үк вертикаль буенча техника һәм кешеләр эшләү рөхсәт ителми). Горизонталь буенча – кимендә 30 м ераклыкта.
Тамырлары казып алына торган теләсә нинди эшләр башкару барышында	Тамырказыгычтан кимендә 50 м ераклыкта
Урманнарны механикаштырылган утыртуда	Агрегат артынан төзәтеп йөрүче эшчеләр анардан 10 метрдан да якин түгел. Агрегат борылып киткәндә, башка жиргә күчкәндә, каршылыкларга тап булганда үсентеләр утыртучылар трактор туктаганнан соң тракторчы сигналы буенча эш урыннарыннан китәргә тиеш. Агрегат хәрәкәттә вакытта аларга аннан тушәргә, аңа утырырга яисә утырту материалын тутырырга рөхсәт ителми. Берничә агач утырту агрегаты бер үк кишәрлектә берьюлы эшләгәндә бер-берләреннән 20 метрдан да якин булмаска тиеш.
8. Кишәрлекләрдә эшләү урыннарын (чокырлар, буразналар, полосалар) урнаштыру:	Мөмкин кадәр туры сызык буйлап бер-беренә параллель урнашкан кишәрлекнең озын ягы буенча
Чокыр-чакырлы рельефлы урында	Чокырлар авышлыкта аркылы урнашырга тиеш
Дымлы туфракларда (кара жыләкле урманнарда) һәм дымлы (озын мүкле) туфракларда	Туфракны киптерү максатларында сулар агып төшү юнәлеше буенча (сөзәклек буенча), аларны табигый су агып төшү чокырларына яисә гамәлдәге мелиоратив чөлтәрләргә кушып, буразналар яралар
9. Полосалар үзәкләре арасындагы ераклык (буразналар, культуралар рәтләре):	
Туфракны өлешчә эшкәрткәндә	Төп токымны утыртуның әлеге урман үсү районы өчен билгеләнгән санын тәмин итәргә һәм кирәк булганда агрегатлар (катоклар һәм башкалар) өчен булачак культуралар рәтләре арасында (киңлеге кимендә 3 метрлык) узып йөрү урыннары салынырга тиеш.
Рәтләр арасындагы ераклык	Нарат культуралары өчен – 3-4 м, чыршы өчен – 4 м, карагай өчен – 5 м якин, кедр өчен – 6 м якин (тамырларын казып

Күрсәткечләр	Нормативлар (оптималь күрсәткечләр)
1	2
	алганда нарат һәм чыршы өчен 5 м кадәр арттырылырга мөмкин)
10. Культуралар рәтләрендә утырту материаллары арасындагы ераклык:	
Чәккеннәр	0,50-0,75 м
Зур утырту материалы (кәлшәләр)	0,75-1,50 м (зурлыгына һәм токымына карап)
11. Урман культураларының 1 гектарына башлангыч куелык (урман утыртканда):	
Уңайлы үсү шартларындагы кисүләрдә	Кимендә 4 мең данә
Аеруча коры урыннарда	7-8 мең данәгә кадәр
12. 1 гектарга карата нарат культураларының куелыгы:	
Туфракны өлешчә эзерләгәндә	8 мең данәгә кадәр
Тоташ	10-20 мең данәгә кадәр
Хрущевланган майданчыкларда һәм кайры асты кандаласы чыганакларында	15-20 мең данә
Азкыйммәте утыртмаларны өлешчә реконструкцияләгәндә	Урман культураларының оптималь куелыгыннан кимендә 50%
13. Урман культуралары өстәмәләре	Чәккеннәр һәм утыртмалар шактый корыганда (10%тан артыграк)
14. Урман культуралары исәптән төшереп калдырылырга тиеш	Үсеп китүләре 25%тан ким булганда (комнарны беркетә торган токымнардан тыш)
15. Урманнарның табигый яңару чоры	3-5 ел (һәрбер урман хужалыгы районы өчен аерым билгеләнә)

Урман агач токымнарының утырту материалына һәм урманнарны ясалма һәм катнаш торгызганда булдырылган, майданнары урман үсемлекләре белән капланган жирләргә кертелә торган яшь агачлар сыйфатына карата таләпләр 17.1.1 таблицада китерелде.

Урман агач токымының утырту материалына һәм майданнары урман утыртмалары били торган жирләргә кертелергә тиешле яшь агачлыкларга карата критерийлар һәм таләпләр

Агач токымнар	Утырту материалына таләпләр			Майданнары урман утыртмалары били торган жирләргә кертелергә тиешле яшь агачларга карата критерийлар һәм таләпләр			
	яше, кимендә, ел	тамыр башланган жирдә кәүсә диаметры, кимендә, мм	кәүсә биеклеге кимендә, см	Урман типлары төркеме яисә урман үсентеләре шартлары типлары	Яше (ясалма яки катнаш ысул белән булдырылган үсентеләргә карата), кимендә, ел	төп токым агачлары саны кимендә, 1 гектарга мең данә	төп токым агачларының уртача биеклеге, кимендә, м
Россия Федерациясе Европа өлеше Урман-дала районы							
Еламсар каен (сөялле)	1-2	2,0	20	Яңа һәм дымлы имән катыш урман	5	2,0	1,3
Ботаклы-чатаклы имән	1-2	4,0	15	Ундырышлы һәм балчыклы туфракта үсүче коры урманнар	7	1,5	0,9
				Ундырышлы һәм балчыклы туфракта үсүче саф урманнар	7	1,5	1,1
				Ундырышлы һәм балчыклы туфракта үсүче дымлы урманнар	7	1,5	1,3
Европа чыршысы (гади)	2-3	2,0	12	Ундырышлы һәм балчыклы туфракта үсүче саф һәм дымлы урманнар	7	1,5	0,7
Сукачев һәм Себер карагайлары	1-2	2,5	15	Комлы һәм балчыклы туфракта үсүче саф урманнар	5	1,5	1,4
Гади нарат	2	3,0	10	Коры наратлык, комлы һәм балчыклы туфракта үсүче	6	2,2	1,1

				урманнар			
				Саф һәм дымлы наратлык, комлы һәм балчыклы туфракта үсүче урманнар	6	2,0	1,3
Ак тирәк	1	3,0	15	Былчыклы һәм ундырышлы туфракта үсүче дымлы урманнар	4	0,8	2,5
Гади һәм ланцетлы (яшел) корычагач	1	2,0	12	Балчыклы туфракта үсүче саф урманнар һәм имәнлекләр	6	2,0	1,7

17.1.2 таблица.

Төп агач токымнарының яшәргә сәләтле үрентеләре һәм үсентеләре санына карап, урман торгызу ысуллары

Урман торгызу ысуллары	Агач токымнары	Урман типлары төркемнәре, урман сүс шартлары типлары	Яшәргә сәләтле шытымнар һәм үсентеләр саны, 1 га мең данә	
Россия Федерациясе Европа өлеше Урман-дала районы				
Табигый урман торгызу	шытымны саклу, үрентене карау чаралары белән	Нарат	Нык коры һәм коры наратлыклар, комлы һәм балчыклы туфрак урманнары	60тан артык
		Имән	Нык коры һәм коры имәнлекләр һәм имән-нарат урманнары	60тан артык
			Саф имәнлекләр һәм имән-нарат урманнары, дымлы һәм тугай имәнлекләре	60тан артык

	Урман торгызу ысуллары	Агач токымнары	Урман типлары төркемнәре, урман сүс шартлары типлары	Яшәргә сәләтле шытымнар һәм үсентеләр саны, 1 га мең данә
Табигый урман торгызу Катнаш урман торгызу	туфракны минераллаштыру юлы белән	Нарат	Нык коры һәм коры наратлыклар, комлы һәм балчыклы туфрак урманнары	1,5 – 4,0
			Саф нарат, комлы туфрак һәм имән-нарат урманнары	0,5 – 2,0
			Дымлы нарат, комлы туфрак һәм имән-нарат урманнары	0,5 – 1,5
		Имән	Нык коры һәм коры имәнлекләр һәм имән-нарат урманнары	2,0 – 3,0
			Саф имәнлекләр һәм имән-нарат урманнары, дымлы һәм тугай имәнлекләре	1,0 – 2,0
		Ясалма урман торгызу		Нарат
Саф нарат, комлы туфрак һәм имән-нарат урманнары,	0,5 ким			

Урман торгызу ысуллары	Агач токымнары	Урман типлары төркемнәре, урман сүс шартлары типлары	Яшәргә сәләтле шытымнар һәм үсентеләр саны, 1 га мең данә
		дымлы нарат, комлы туфрак һәм имән-нарат урманнары	
	Имән	Нык коры һәм коры имәнлекләр һәм имән-нарат урманнары	2,0 дән ким
		Саф имәнлекләр һәм имән-нарат урманнары, дымлы һәм тугай имәнлекләре	1,0 дән ким

Урманнарны торгызу эшлэрэнә исәпләү-технология карталары сыйфатламасы

№ 3 হিসাপнамә-технология картасы

Сукалаган буразналар төбенә орлыктан үрчетелгән чәчкеннәрне урман кисүләрдә утыртып, нарат культуралары булдыру

Урман үсү шартлары тибы: яңа наратлыклар һәм коры наратлыклар А2, В2 (нарат жыләкле һәм урман ландышы-нарат жыләкле наратлыклар).

Туфраклары: көлсу, кәсле-көлсу, комлы һәм комсыл.

Кисеп атулар: 1 гектарга түмәрләре 900 данәгә кадәр булган яңа гына, кисекләрдән яхшы чистартылган, болынлы, кылганлы һәм кылганлы-паллы типлар.

1 га киткән чыгымнар

№ п/п	Эшләрнең аталышы	Машина маркалары	Үл. берәмлеге	Чыгым күләме
1	2	3	4	5
1.	Туфракны буразналар ясап эшкәртү, 10-15 см буразна үзәкләре арасында 3,0 м - 3,33 м аралык калдырып	ЛХТ-55, (ТДТ-40М, СУН-3) ПКЛ-70	маш/см. маш/см.	0,33 0,33
2.	4,44 мең данә чәчкенне вакытлыча казып кую	–	кеше/сәг.	4,48
3.	Рәтгә 0,5 м саен буразна төбенә механикаштырылган утырту – 3,33 км. Ике еллык нарат чәчкеннәре	ЛХТ-55 (ТДТ-40М) СУН-3 (СБН-1а)	маш/см. маш/см.	0,40 0,40
4.	Рәтләр арасындагы шытымнарны юк итеп, туфракны йомшарту юлы белән культураларны дүрт мәртәбә (1-2-1) карау (3,33 x 4 = 13,32 км)	ЛХТ-55, (ТДТ-40М, СУН-3) КЛБ-1,7	маш/см.	1,20 / 1,20
Чыгымнар сводкасы				
Аталышы			Үлч. бер.	Чыгымнар
ЛХТ-55 тракторы (ТДТ-40М, СУН-3)			маш/см.	1,93
ПКЛ-70 сукасы			- // -	0,33
КЛБ-1,7 культиваторы			- // -	1,20
СБН-1А урман утырту машинасы			- // -	0,40
Урман хужалыгы эшчеләре			кеше/сәг	11,74
Ике еллык нарат чәчкеннәре			мең данә	6,66

№ 5 хисапнамэ-технология картасы
Чэчкеннэрне урман кисүлэрдэ буразна төбенэ утыртып, ылыслы культуралар булдыру

Урман үсү шартлары тибы: яна коры наратлыклар ВЗ-2 һәм яңа, дымлы урманлыклар - С2, С2-3, С2-Д2 (куаклы ачы жиләк, катлаулы, кара жиләкле-ачы жиләкле, нарат жиләкле-кара жиләкле).

Туфраклары – көлсу һәм кәсле-көлсу, кәсле, соры урман, начар көлсу комлы, ярым балчыклы.

Киселгән урыннар – 1 гектарга түмөрлөре 900 данәгә кадәр булган, агач кисекләреннән чистартылган яңа, кылганлы, паллы, болынлы, кура жиләкле, эре үләнле типлары.

Төп токымнар: нарат, чыршы, чиста рәтләр белән карагай.

Нарат культуралары коры наратлыкларда проектлана, чыршы һәм карагай – коры урманчыкларда һәм коры наратлыкларда.

1 гектарга сарыф

№ п/п	Эшләрнең аталышы	Машина һәм корал маркалары	Үлч. бер.	Чыгым күләме		
				Туфракдарның категориясе		
				жиңел	уртача	авыр
1	2	3	4	5	6	7
1.	Туфракны 10-12 см тирәнлектәгә буразналар ясап, үзәкләре арасын 3,5 м – 2,86 чм ара калдырып эшкәртү а) I районда б) II-IV районнарда	ЛХТ-55 (ТДТ-40М	м/см	0,29	0,29	0,29
		СУН-3) ПКЛ-70	м/см	0,29	0,29	0,29
		ЛХТ-55 (ТДТ-40М	м/см	0,34	0,34	0,34
		СУН-3) ПКЛ-70	м/см	0,34	0,34	0,34
2.	Буразналарны һәм катламнарны утырту алдыннан ике мәртәбә эшкәртү – 2,86x2= 5,72 км	ЛХТ-55	м/см	0,51	0,51	0,51
		(ТДТ-40М, СУН-3) КЛБ-1.7	м/см	0,51	0,51	0,51
3.	3,82 мең данә чэчкеннэрне вакытлыча казып кую һәм утыртуга әзерләү		кеше/сәг.	3,86	3,86	3,86
4.	Рәттә 0,75 м саен буразна төбенә чэчкеннэрне механикаштырылган утырту – 2,86 чм. а) I районда Ике еллык чэчкеннэр б) II-IV районнарда	ЛХТ-55	м/см	0,34	0,34	0,34
		(ТДТ-40М СУН-3)	м/см	0,34	0,34	0,34
		СБН-1А	к/сәг	6,23	6,23	6,23
			мең д.	3,82	3,82	3,82
		ЛХТ-55	м/см	0,40	0,40	0,40
		(ТДТ-40М СУН-3) СБН-1А	м/см к/сәг	0,40 7,21	0,40 7,21	0,40 7,21

№ 6 хисапнамэ-технология картасы

Урмансыз бушлыкларда, янгыннан калган урыннарда һәм түмәрсез яки түмәрлэре саны аз (1 га 200 данэгэ кадэр) һәм үлэн капламы зэгыйфь булган урман кисүлэр урыннарында чэчкеннэр утыртып, нарат һәм каен катнаш нарат культураларын булдыру

Урман үсү шартлары тибы: коры һәм саф наратлыклар, саф катнаш наратлыклар А1, А2, В3 (лишайниклы, арчанлы, нарат жилэкле).

Туфрагы – көлсу, кэсле-көлсу, комлы һәм комсыл.

Кисентелэре – лишайниклы, арчанлы, кырлыганлы-паллы типларныкы.

Төп токымы: нарат. Иярчен токымы – каен

Культуралар схемасы. 1. С – С – С – С 2. С – С – С – С – 5 рэт
С – С – С – С Б – Б – Б – Б – 1 рэт

2 схема каенны янарту мөмкинлеге булмаган шартларда кулланыла.

1 гектарга сарыф

№ п/п	Эшлэрнең аталышы	Машиналарның һәм жайланмаларның маркалары	Үлч.бер.	Чыгым күләме	
				Туфрак категориясе	
				уртача	жиңел
1	2	3	4	5	6
1.	Полосалар күчэрлэре буенча 2,5 м саен урман фрезасы белэн туфракны йомшарту	Т-74 (ДТ-75)	м/см	0,19	0,19
2.	5,33 мең чэчкенне вакытлы күмү һәм аларны утыртуга эзерләү		к/сэг	5,38	5,38
3.	Рэттэ 0,5 м саен буразна төбенэ механикаштырылган утырту 4 чм а) 1 районда 2-3 еллые чэчкеннэр	Т-74 (ЛХТ-55 ТДТ-40М СУН-3) СБН-1А	м/см м/см к/сэг мең д.	0,40 0,40 7,36 8,00	0,40 0,40 7,36 8,00
4.	Туфракны эшкэртеп культураларны механикаштырылган ысул белэн карап тоту, 1 нче райондагы рэтлэр тирэсендэ үләннэрне юк итеп (4 чм х 4 = 16 чм)	МТЗ-80 (ЛХТ-55, ТДТ-40 СУН-3) КЛБ-1,7	м/см м/см	1,44 1,44	1,44 1,44
5.	Культураларны өч мәртэбэ (1 – 1 – 1) кулдан карау, туфракны 50 см киңлектэге полосалы рэтлэрдэ йомшартып, чүп				

	үләннәрен юк итеп, – киң яфраклы урманнар зонасында (2000 кв. м х 2 = 4000 кв. м)		кеше/сәг.	49,6	49,6
Чыгымнар сводкасы					
Аталышы			Үлч. бер.	Чыгымнар	
				Туфрак категориясе	
				жиңел	уртача
ЛХТ-55 тракторы, МТЗ-80			маш/см.	0,89 / 1,44	0,59 / 1,44
КЛБ-1,7 культиваторы			- // -	1,44	1,44
БДНТ-2,2 тырмасы			- // -	0,19	0,19
СБН-1М урман утырту машинасы			- // -	0,40	0,40
Урман хужалыгы эшчеләре			кеше/сәг	12,74	12,74
Ике-өч еллык нарат чәчкеннәре			мең данә	5,33	5,33

№ 9 хисапнамэ-технология картасы

Урман кисүлэрдэ имэн чиклэвеген чэчеп яисэ ПКЛ-70 сукасы ярдэмендэ эзерлэнгэн буразна төбөнэ чэчкеннэр утыртып, имэн культуралары булдыру

Урман үсү шартлары тибы: ундырышлы туфракта үсүчө саф һәм юеш урманнар – Д2-3 һәм С2 – Д3

Кэслэ-көлсү балчыклы туфрак, соры урман туфрагы (кайвакыт юылган), көрэн, селтеле көл кертелгэн кара туфрак, болын-кара туфраклы, балчыклы һәм балчык катламы булган комнан торган туфрак, черемэле-карбонатлы балчыклы туфрак.

Киселгэн урыннар – 1 гектарга түмэрлэре 600 данэгэ кадэр булган агач кисеклэрэннэн яхшы чистартылган (юкэ, очлы яфраклы чаган һәм башка токымнарны яңарту мөмкин булганда).

1 гектарга сарыф

№ п/п	Эшлэрнең аталышы	Машиналарның һәм жайланмаларның маркалары	Үлч.бер.	Чыгым күләме	
				Туфрак категориясе	
				уртача	жинел
1	2	3	4	5	6
1.	Туфракны 10-12 см тирәнлектөгә буразналар ясап эшкәртү, буразналарның үзәкләре арасын 5 м – 2 чм калдырып	ЛХТ-55 (ТДТ-40М СУН-3) ПКЛ-70	м/см м/см	0,24 0,24	0,24 0,24
2.	Утыртыр алдыннан буразналарны һәм катламнарны 2 мәртәбә эшкәртү – 2 км х 2 = 4 чм	ЛХТ-55 (ТДТ-40М СУН-3) КЛБ-1,7	м/см м/см	0,36 0,36	0,36 0,36
3.	Имэн чиклэвеклэрен механикалаштырылган ысул белән буй-буй чэчеп, 1м – 2 чм арага 4-19 данэ утырту Имэн чиклэвеге	ЛХТ-55 (ТДТ-40М СУН-3)	м/см кг	0,22 48	0,22 48
3д	Вариант 2,67 мең чэчкенне вакытлы күмү һәм аларны утыртуга эзерләү		к/сэг	2,7	2,7
3б	0,5 м саен буразна төбөнэ үсентелэрне механикалаштырылган чэчү Рэттэ – 2 чм Ике еллык имэн чэчкеннэре	ЛХТ-55 (ТДТ-40М СУН-3) СБН-1М, МЛУ-1	м/см м/см мең д.	0,22 0,22 4,00	0,22 0,22 4,00
4.	Рэтлэр янында (2 км х 10 = 20 чм) туфракны йомшартып һәм үләннэрне юк итү юлы белән культураларны	ЛХТ-55 (ТДТ-40М СУН-3)	м/см	1,8	1,8

№ п/п	Эшләрнең аталышы	Машиналарның һәм жайланмаларның маркалары	Үлч. бер.	Чыгым күләме	
				Туфрак категориясе	
				уртача	жиңел
1	2 механикалаштырылган сигез мәртәбә карау (2 – 3 – 2 – 1)	3 КЛБ-1,7	4 м/см	5 1,8	6 1,8
5.	40 см полосалары булган рәтләрдә туфракны йомшартып һәм чүп үләннәрне юк итеп, культураларны дүрт мәртәбә (2 – 1 – 1) кулдан карау (800 кв. м x 5 = 4000 кв. м)		к/сәг	49,6	49,6
Чыгымнар сводкасы					
Аталышы			Үлч. бер.	Чыгымнар	
				Туфрак категориясе	
				уртача	Авыр
Трактор: ЛХТ-55 , (ТДТ-40М, СУН-3)			маш/см.	2,62	2,62
ПКЛ-70 сукасы			маш/см.	0,24	0,24
КЛБ-1,7 культиваторы			- // -	2,16	2,16
Чәчкеч: СЛН 1			- // -	0,22	0,22
Имән чикләвеге			кг	48	48
Урман хужалыгы эшчеләре			кеше/сәг	50,68	81,08
Вариант					
Трактор: ЛХТ-55 , (ТДТ-40М, СУН-3)			маш/см.	2,62	2,62
ПКЛ-70 сукасы			маш/см.	0,24	0,24
КЛБ-1,7 культиваторы			- // -	2,16	2,16
Урман утырту машинасы			- // -	0,22	0,22
Бер еллык имән чәчкеннәре			мең данә	4,00	4,00
Урман хужалыгы эшчеләре			кеше/сәг	50,52	86,92

№ 13 хисапнамэ-технология картасы
Туфракны алдан эзерлэмичэ үсентелэр утыртып, ылыслы токым культуралары булдыру

Урман үсү шартлары тибы: саф коры наратлыклар – ВЗ-2 һәм юеш ылыслылар урманчыклары һәм катнаш урманчыклар – С2, С2-3, Д2, Д3 (куаксыман ачы жиләклекләр, катлаулы, яңа кара жиләклекләр, кара жиләкле-ачы жиләкле)

Туфраклары – көлсу, кәсле-көлсу, кәсле, соры урман туфрагы, көлсу-комлы, балчык катыш.

Киселгән урыннар – кылганлы, паллы, болынлы, кура жиләкле, озын үләнле кисекләрдән чистартылган типлар.

Түмәrlәре саны 1 гектарга 900 данә

Төп токымы: чыршы

1 гектарга сарыф

№ п/п	Эшләрнең аталышы	Машина маркалары	Үлч. бер.	Чыгымнар күл.
1.	2,5 мең данә чәчкеннәрне вакытлыча казып кую һәм утыртуга эзерләү		к/сәг	44,75
2.	Үсентеләрне, рәтләр арасын 4 м ясап, механикаштырылган утырту, рәттә 1 м саен – 2,5 км Чыршы үсентеләре – 4-5 ел	ЛХТ-55 (ТДТ-40М СУН-3)	м/см мең д. ч/ч	0,30 2,5 5,28
3.	Рәтләр янында туфракны йомшартып һәм үләннәрне юк итү юлы белән культураларны механикаштырылган икенче мәртәбә (1 – 1) карау (2,5 x 2 = 5 км)	ЛХТ-55 (ТДТ-40М СУН-3)	м/см	0,45
4.	Культураларны 1 – 2 мәртәбә кулдан карау – 1,5 м киңлектәге һәм 2500 м озынлыктагы полоса белән утырту урыннары тирәли үләннәрне һәм шыгымнарны чабып чыгу (2500 x 2 = 5000 м)		к/сәг	45,0
Чыгымнар сводкасы				
Аталышы		Үлч. бер.	Чыгымнар	
Трактор: ЛХТ-55		маш/см.	0,75	
СКЛ-1А урман утырту машинасы		маш/см.	0,30	
КЛБ-1,7 культиваторы		- // -	0,45	
Урман утырту машинасы		- // -		
Дүрт-биш еллык чыршы чәчкеннәре		мең данә	2,5	
Урман хужалыгы эшчеләре		кеше/сәг	95,03	

№ 16 хисапнамә-технология картасы
Камылдан яңартыла торган кисү урыннарында майданчыкларга кәлшә утырту юлы белән ылыслы токым культуралары
булдыру

Урман үсү шартлары тибы: саф һәм юеш нарат урманнары, нарат катыш урманнар һәм башка ылыслылар катыш урманнар – А2-3, В3, С2-3 (нарат жиләкле, яңа кара жиләкле, ачы жиләкле).

Туфраклары: кәсле-көлсу һәм кәсле-көлсу, комсыл, комлы һәм балчыксыл.

Төп токымы: нарат, чыршы, карагач.

1 гектарга сарыф

№ п/п	Эшләрнең аталышы	Машиналарның һәм жайланма- ларның маркалары	Үлч.бер.	Чыгым күләме	
				Туфрак категориясе	
				жинел	уртача
1	2	3	4	5	6
А. Саф һәм А2, В2 катнаш наратлыклар (нарат жиләклегә)					
1.	Көрәк штыгы тирәнлегендә, 0,5 x 0,5 м күләмендәге 2200 майданчыкның туфрагын кулдан йомшартып, кулдан әзерләү – 550 кв. м		к/сәг	46,86	64,90
2.	2,2 мең чәчкенне вакытлы күмү һәм аларны утыртуга әзерләү		к/сәг	2,22	2,22
3.	2200 чәчкенне кул белән берәм-берәм майданга утырту Ике еллык нарат чәчкеннәре		к/сәг мең данә	14,10 2,20	19,21 2,20
4.	Культураларны дүрт мәртәбә (1 – 1 – 1 – 1) кулдан карау – 550 кв. м майданда чәчкеннәр тирәсендә үлән һәм шытымнарны чабу (550 x 4 = 2200 кв. м)		к/сәг	8,80	8,80
Вариант					
4а	Майданчыкларда туфрак йомшартып, катнаш урманнар зонасында культураларны дүрт мәртәбә (1 – 1 – 1 – 1) кулдан карау (2200 x 4 = 8800 данә)		к/сәг	72,16	102,08
Б. Дымлы наратлыклар һәм нарат катыш урманнар (яңа ярдәмче типлар)					
1.	1 x 1 м зурлыгындагы 1500 майданчыкны көрәк штыгы тирәнлегендә туфрагын йомшартып әзерләү – 1500 кв. м		к/сәг	127,80	177,00

2.	Вақытлыча казып кую һәм утыртуға эзерләү – 3000 данә.		к/сәг	3,03	3,03
3.	3000 чәчкенне кул белән икешәр итеп майданга утырту Ике еллык нарат чәчкеннәре		к/сәг мең данә	19,23 3,00	26,19 3,00
4.	Культураларны дүрт мәртәбә (1 – 1 – 1 – 1) кулдан карау – 1500 кв. м майданда чәчкеннәр тирәсендә үлән һәм шытымнарны чабу (1500 х 4 = 6000 кв. м)		к/сәг	24,0	24,0
Вариант					
4а	Майданчыкларда туфрақ йомшартып, катнаш урманнар зонасында культураларны дүрт мәртәбә (1 – 1 – 1 – 1) кулдан карау (1500х4 =6000 данә)		к/сәг	81,60	106,20
В. Яңа һәм дымлы ылыслылар катыш урманнар С2-3 (ачы жиләкле, катлаулы типлар)					
1.	Көрәк шыгы тирәнлегендә, 1х1 м күләмендәге 800 майданчыкның туфрағын кулдан йомшартып, кулдан эзерләү – 800 кв. м		к/сәг	68,16	94,40
2.	Вақытлыча казып кую һәм утыртуға эзерләү – 2400 данә.		к/сәг	2,42	2,42
3.	2400 чәчкенне кул белән 3әр итеп майданга утырту Ике еллык чыршы чәчкеннәре		к/сәг мең данә	15,38 2,4	20,95 2,4
4.	Культураларны дүрт мәртәбә (1 – 2 – 2 – 1) кулдан карау – 800 кв. м майданда чәчкеннәр тирәсендә үлән һәм шытымнарны чабу (800х6 = 4800 кв. м)		к/сәг	19,20	19,20
Вариант					
4б	Катнаш урманнар зонасында культураларны майданнарында туфрақларын эшкәртеп, алты мәртәбә (1-2-2-1) кулдан карау (800х6 = 4800 кв. м)		к/сәг	65,28	84,96
Чыгымнар сводкасы					
Аталышы			Үлч. бер.	Чыгымнар	
				Туфрақ категориясе	
				жинел	уртача
А. Саф һәм А2, В2 катнаш наратлыклар (нарат жиләклеге)					

Урман хужалыгы эшчеләре	к/сәг	71,98	95,13
Ике еллык нарат чәчкеннәре	мең данә	2,20	2,20
Вариант			
Урман хужалыгы эшчеләре	к/сәг	135,34	188,41
Ике еллык нарат чәчкеннәре	мең данә	2,20	2,20
Дымлы наратлыклар һәм нарат катыш урманнар (яңа ярдәмче типлар)			
Урман хужалыгы эшчеләре	к/сәг	174,06	230,22
Ике еллык нарат чәчкеннәре	мең данә	3,00	3,00
Вариант			
Урман хужалыгы эшчеләре	к/сәг	231,66	312,42
Ике еллык нарат чәчкеннәре	мең данә	3,00	3,00
В. Яңа һәм дымлы ылыслылар катыш урманнар С2-3 (ачы жиләкле, катлаулы типлар)			
Урман хужалыгы эшчеләре	к/сәг	105,16	136,97
Ике еллык нарат чәчкеннәре	мең данә	2,40	2,40
Вариант			
Урман хужалыгы эшчеләре	к/сәг	151,24	202,73
Ике еллык нарат чәчкеннәре	мең данә	2,40	2,40

№ 17 хисапнамә-технология картасы

Камылдан янартулы кисенте урыннарында чәчкеннәр утырту һәм имән чикләвекләре чәчү юлы белән культуралар булдыру

Урман үсү шартлары тибы: саф һәм юеш наратлыклар, нарат катыш урманнар һәм ылыслылар катыш урманнар – А2-3, В2-3, коры, саф, дымлы ылыслылар катыш урманнар һәм бер генә токым ылыслылар урманнары – С1-2, С3, Д1, Д2, Д3

Туфраклары: кәсле-кәсле-көлсу, комлы, ком катыш һәм ярым балчыклы, соры урман һәм кәсле-комлы һәм ярым балчыклы, селтеле кара туфраклар һәм көлле ком катыш һәм ярым балчыклы, болын-кара туфраклы ком катыш ярым балчыклы һәм ярым балчык катыш комлы, черемәле-карбонатлы ярым балчыклы.

Төп токымнар: нарат, чыршы, карагай, имән (киң яфраклы урманнар зонасында).

Нарат культуралары наратлыкларда, нарат катыш урманнарда һәм ылыслылар катыш урманнарда проектлана, чыршы һәм карагай – ылыслылар катыш урманнарда, имән – бер токым ылыслы урманнарда.

1 гектарга исәпләмә

Эшләрнең аталышы	Үлч. бер.	Чыгымнар күләме		
		Туфрак категориясе		
		жиңел	уртача	авыр
1	2	3	4	5
А. Саф наратлыклар һәм нарат катыш урманнар А2, А3, В2, В3				
1. Көрәк штыгы тирәнлегендә, 1x1 м күләмендәге 1400 майданчыкның туфрагын кулдан йомшартып, кулдан эзерләү – 1400 кв. м	к/сәг	119,28	165,20	–
2. 2860 мең чәчкенне вакытлы күмү һәм аларны утыртуга эзерләү	к/сәг	2,83	2,83	–
3. 2800 чәчкенне кул белән икешәр итеп майданга утырту	к/сәг	17,95	24,44	–
4. Үләннәрне юк итеп, майданчыкларда туфракны алты мәртәбә (2- 2- 2) кулдан йомшарту (1400x6 = 8400 данә)	к/сәг	114,24	148,68	–
Ике еллык нарат чәчкеннәре	мең данә	2,8	2,8	–
Б. Коры, саф һәм дымлы катлаулы чыршы һәм нарат урманнары – С1, С2, С3, Д1, Д2, Д3				
1. Көрәк штыгы тирәнлегендә, 1x1 м күләмендәге 1000 майданчыкның туфрагын кулдан йомшартып, кулдан эзерләү – 1000 кв. м	к/сәг	85,20	118,0	178,0
2. 3000 мең чәчкенне вакытлы күмү һәм утырту өчен эзерләү	к/сәг	3,03	3,03	3,03
3. 3000 чәчкенне кул белән Зәрләп майданга утырту	к/сәг	19,23	26,19	26,19
Ике еллык чыршы чәчкеннәре	мең данә	3,00	3,00	3,00

Эшлэрнең аталышы	Үлч. бер.	Чыгымнар күлөмө		
		Туфрак категориясе		
		жиңел	уртача	авыр
1	2	3	4	5
Вариант				
1000 майданчыкта (Зэр чокыр) чокырларга Зэр данэ имэн чиклөвөгө утырткан өчен – 3000 утырту урыны Имэн чиклөвөгө	к/сэг	–	15,15	18,00
	кг мең данэ	–	27	27
Үләннәрне юк итеп, майданчыкларда туфракны 4-8 мәртәбә (2- 2- 2-2) кулдан йомшарту (1000x8 = 8000 данэ)	к/сэг	108,80	141,60	196,80
Чыгымнар сводкасы				
А. Саф һәм дымлы наратлыктар һәм катлаулы ылыслы урманнар – А2, А3, В2, В3				
Урман хужалыгы эшчеләре	к/сэг	254,30	341,15	–
Ике еллык нарат чәчкеннәре	мең данэ	2,8	2,8	
Б. Кору, саф һәм дымлы катлаулы нарат һәм чыршы урманнары – С1, С2, С3, Д1, Д2, Д3				
Урман хужалыгы эшчеләре	к/сэг	216,26	288,82	404,02
Ике еллык чыршы чәчкеннәре	мең данэ	3,00	3,00	3,00
Вариант				
Урман хужалыгы эшчеләре	к/сэг	–	274,75	392,80
Имэн чиклөвөгө	кг	–	27,0	27,0

№ 31 хисапнамә-технология картасы

Үсемлекләргә 3,0 x 3,0 урнаштырып, тамыр жибәргән ботакларны утырту юлы белән тирәк культуралары утырту

Урман үсү шартлары тибы: саф, дымлы һәм юеш ылыслылар катыш урманнар һәм бер генә токым ылыслылар урманнары – С2, С3, С4, Д2, Д3, Д4.

Туфраклары – үзәнле, кәсле-болын ком катыш һәм ярым балчыклы, карбонат токымнарындагы кәсле-болын кую төстәге гелсыман, кара туфраклыларның болын төрләре һәм кую каштан төсөндәге механик составтагы ярым балчыклы, кәсле-урман ком катыш һәм ярым балчыклы, сазлану һәм ләмләнү үзәнчәлекләреннән гайре яисә геллану һәм тозлану үзәнчәлекләре аз булган.

1 гектарга сарыф

№ п/п	Эшләрнең аталышы	Машина һәм корал маркалары	Үлч. бер.	Чыгым күләме		
				Туфракларның категориясе		
				жиңел	уртача	авыр
1	2	3	4	5	6	7
1.	1,11 мең тамыр жибәргән ботакны вакытлыча казып кую һәм утыртуга әзерләү		сәг/см	1,12	1,12	1,12
2.	Тамыр жибәргән тирәк ботакларын механика ярдәмендә утырту һәм аларны утыртканнан соң төзәтәп йөрү – 1,11 чм Тамыр жибәргән тирәк ботаклары	Т-74 ЗССН-1 СБ-1	м/см м/см м/см к/сәг мең данә	0,11 0,33 0,11 6,96 1,11	0,11 0,33 0,11 6,96 1,11	0,11 0,33 0,11 6,96 1,11
3.	1110 тамыр жибәргән ботакларының иң яхшыларын калдырып, артыкларын кисү		к/сәг	11,32	11,32	11,32
4.	Рәт араларын 13 мәртәбә (4-3-2-1) кара-каршы культивацияләү – 3,33 км	МТЗ-80 (МТЗ-50) КЛ-2,6	м/см м/см	4,33 4,33	4,33 4,33	4,33 4,33
5.	40x40 см = 177,6 кв. м зурлыктагы 1110 үрчетү мәйданчыкларында жиде мәртәбә (3-2-1-1) туфракны кулдан йомшарту һәм чүп үләннәрен утау (177,6x7 = 1243,2 кв. м)		к/сәг	11,03	15,42	24,86
Вариант – кара-каршы культивацияләү мөмкинлеге булмаган тар кишәрлекләрдә						
4а.	Рәт араларын 13 мәртәбә (4-3-2-1) культивацияләү (3,33 x 13 = 43,29 см.)	МТЗ-80 (МТЗ-50) КЛ-2,6 (Т-74,	м/см м/см	2,16 2,16	2,16 2,16	2,16 2,16

№ п/п	Эшләрнең аталышы	Машина һәм корал маркалары	Үлч. бер.	Чыгым күләме		
				Туфракдарның категориясе		
				жиңел	уртача	авыр
1	2	3	4	5	6	7
		БДСТ-2,5)				
5а.	40 см киңлектәге полосаларда жиде мәртәбә (3-2-1-1) туфракны кулдан йомшарту һәм чүп үләннәрен утау – 1330 кв. м (1330x7 = 9310 кв. м)		к/сәг	82,58	115,44	186,20
Урман бүлемтеген карау						
6.	1110 агачның аскы ботакларын кисү: а) ике-өч еллык утыртмаларда б) биш-алты еллык утыртмаларда		к/сәг к/сәг	20,76 51,73	20,76 51,73	20,76 51,73
Чыгымнар сводкасы						
	Трактор: МТЗ-80 Трактор – 74 КЛ-2,6 культиваторы ССН-1 урман утырту машинасы СБ-9 эләктергече Урман хужалыгы эшчеләре Тамырланган тирәк саплары		м/см м/см м/см м/см м/см к/сәг мең данә	4,33 0,11 4,33 0,33 0,11 102,92 1,11	4,33 0,11 4,33 0,33 0,11 107,31 1,11	4,33 0,11 4,33 0,33 0,11 116,75 1,11
	Вариант Трактор: МТЗ-80 Трактор – 74 КЛ-2,6 культиваторы ССН-1 урман утырту машинасы СБ-9 эләктергече Урман хужалыгы эшчеләре Тамыр жибәргән тирәк ботаклары		м/см м/см м/см м/см м/см к/сәг мең данә	2,16 0,11 2,16 0,33 0,11 174,47 1,11	2,16 0,11 2,16 0,33 0,11 207,33 1,11	2,16 0,11 2,16 0,33 0,11 278,09 1,11

№ 36 хисапнамә-технология картасы

МПП-2 машинасы белән чистартыла торган 2,0 м коридорларда (полосаларда) чәчкеннәр утырту юлы белән биекlege 4 м кадәр булган кыйммәте аз яшь агачларны үзгәртеп кору

Урман үсү шартлары тибы: яңа һәм дымлы нарат катыш урманнар, ылыслылар катыш урманнар һәм бер генә токым ылыслылар урманнары – В2-3, С2, Д2, Д3 (нарат жиләкле, яңа кара жиләкле, куаксыман ачы жиләкле).

Туфраклары: кәсле-кәсле-көлсу, соры урман һәм кәсле-комлы һәм ярым балчыклы, селтеле кара туфраклар һәм көлле ком катыш һәм ярым балчыклы.

Кисеп атулар: картайган, яфраклы токымнарның кыйммәте аз булган яшь агачлары каплап киткән.

Төп токымнар: нарат, чыршы, карагай, имән (киң яфраклы урманнар һәм урман-дала зоналарында).

Культураларның схемалары:

1. С – С – С – С 2. Е – Е – Е – Е 3. Л – Сп – Сп – Л 4. Д – Д – Д – Д
С – С – С – С Е – Е – Е – Е Л – Сп – Сп – Л Д – Д – Д – Д

1 гектарга сарыф

Эшләрнең аталышы	Машина һәм корал маркалары	Үлч. бер.	Чыгымнар күләме		
			Туфрак категориясе		
			жиңел	уртача	авыр
1	2	3	4	5	6
1. Коридор трассалары буенча 5 метр саен визирлар кисү – 2 м.		к/сәг	4,10	4,10	4,10
2. Тамырларын тарап, туфракны йомшартып һәм чокырларны тигезләп 2 метрлы коридорлар чистарту – 2 чм	МПП-2 (КП-1)	м/см	0,9	0,9	0,9
3. 2,67 мең чәчкенне вакытлы күмү һәм аларны утыртуга әзерләү		мең данә	2,1	2,7	2,7
4. Рәттә 0,75 м саен чәчкеннәрне механика ярдәмендә утырту – 2 чм	Т-74 (ЛХТ-55,	м/см	0,20	0,20	0,20
а) Катнаш урманнар зонасында	ТДТ-40М, СУП-	м/см	0,20	0,20	0,20
Ылыслы токым чәчкеннәре	3)	мең данә	2,67	2,67	2,67
	СБН-1А				
5. Туфрак йомшарту юлы белән культураларны механика ярдәмендә карап тоту:	МТЗ-80 (ЛХТ-55,	м/см	0,72	0,72	0,72
а) катнаш урманнар зонасында дүрт мәртәбә (0-1-2-1) 2 x 4 = 8 чм	ТДТ-40М, СУП-	м/см	0,90	0,90	0,90
	3)				
	КЛБ-1,7				
б) киң яфраклы урманнар һәм урман-дала зоналарында – 5 мәртәбә (0-2-2-1) 2 x 5 = 10 чм	МТЗ-80 (ЛХТ-55,	м/см	0,90	0,90	0,90
	ТДТ-40М, СУП-				

Эшләрнең аталышы	Машина һәм корал маркалары	Үлч. бер.	Чыгымнар күләме		
			Туфрак категориясе		
			жиңел	уртача	авыр
1	2	3	4	5	6
	3) КЛБ-1,7	м/см	0,90	0,90	0,90
б. Киң яфраклы урманнар һәм урман-дала зоналарында 50 см кинлектәге полосаларда туфракны кулдан йомшарту һәм чүп үләннәрен утау юлы белән культураларны өч мәртәбә (1-1-1) кулдан карау (1000x3 = 3000 кв. м)		к/сәг	26,61	37,20	60,00
Чыгымнар сводкасы					
Катнаш урманнар зонасында					
Трактор Т-74		м/см	0,20	0,20	0,20
Трактор: МТЗ-80		м/см	0,72	0,72	0,72
Машина: МПР-2 (КМ-1)		м/см	0,90	0,90	0,90
Катламнар буенча СБН-1М урман утырту машинасы		м/см	0,20	0,20	0,20
Урман хужалыгы эшчеләре		к/сәг	10,48	10,48	10,48
Ылыслы һәм яфраклы токым чәчкәннәре		мең данә	2,67	2,67	2,67
Киң яфраклы урманнар һәм урман даласы зонасында					
Трактор Т-74		м/см	0,22	0,22	0,22
Трактор: МТЗ-80		м/см	0,90	0,90	0,90
Машина: МПР-2 (КМ-1)		м/см	0,90	0,90	0,90
Катламнар буенча СБН-1М урман утырту машинасы		м/см	0,22	0,22	0,22
Урман хужалыгы эшчеләре		к/сәг	37,62	48,21	71,01
Ылыслы һәм яфраклы токым чәчкәннәре		мең данә	2,67	2,67	2,67

Төп өст. итүче токым	Урман типлары төркемнәре																						
	ЛМШ	ЗМШ	СЛЖ	Ч белән	Чкн	Өрн	ЕСЛ	ЕД	ДКЛС	ДСКЛП	ДПМ	ЯКЛП	ЛПТР	ЛПХ	БМШЗЛ	ОСРТР	ОСХЛ	СКЛД	ВЗ	ОЛТВ	ТАЛ	ОСК	
1	2	3	4	5	6	7	8	9	10	11	12	13	14	15	16	17	18	19	20	21	22	23	
Д, Я, Кл, В, Ил												+	+	+									
Б		-																					
Ус, Т																							
Юкә													-	-									
Зирек																							
Тал аг.																							
4. Урман культуралары																							
Н, Ю	+	+	+	-											+	+							
Ч, П							+								+	+							
Д, Я, Кл, В, Ил					+	+		+		+	-	+	+	+	+	+	+	+					
Б		+	+					+															
Ус, Т			-					-		-	+									+	+	+	
Юкә			-																				
Зирек																					-		
Тал аг.																						-	

Искәрмә: +- киңәш ителүче чара;

-- киңәш ителми торган чара;

буш графа – әлеге токым бу урман типларының төркемнәренә хас түгел.

2.18. Урман үсү зоналары һәм урманлы районнар буенча урманнардан файдалануга карата таләпләрнең үзенчәлекләре

Россия Табигать министрлыгының «Россия Федерациясендә урман үсү зоналары исемлеген һәм Россия Федерациясе Урманлы районнар исемлеген раслау турында» 2014 елның 18 августындагы № 367 боекы нигезендә Урманчылыкның барча территориясе Россия Федерациясенең Европа өлешендәге урман-дала зонасы урман-дала районында урнашкан.

Бүлектә китерелгән нормативлар Россия Федерациясенең Европа өлешендәге Урман-дала зонасы Урман-дала районына туры килә.

3 БҮЛЕК. УРМАННАРДАН ФАЙДАЛАНУДА ЧИКЛЭМЭЛЭР

3.1. Урманнарныц максатчан билгелэнеш төрлэре буенча чиклэмэлэр

Урманнарны максатчан билгелэнеш төрлэре һәм яклаучы урман категориялэре буенча чиклэүлэр 18 таблицада китерелде.

18 таблица.

Урманнарныц максатчан билгелэнеш төрлэре буенча чиклэмэлэр

№ п/п	Урманнарныц максатчан билгелэнеше	Урманнардан файдалануда чиклэмэлэр
1	2	3
1.	Су саклау зоналарында урнашкан урманнар	<p>Тыела:</p> <ol style="list-style-type: none"> 1) урман утыртмаларын тоташ кисү; 2) урманнарны саклау һәм яклау өчен, шул исәптән фәнни максатларда агулы химия препаратлары куллану; 3) авыл хужалыгы алып бару, умартачылык һәм печән чабудан гайре; 4) урман плантациялэре утырту һәм эксплуатациялэү, урман эшкәртү инфраструктурасы ясау; 5) капитал төзелеш объектлары урнаштыру, линияле объектлардан, гидротехника корылмаларыннан һәм углеводородлы чимал ятмаларын геологик өйрәнү һәм эшлэү буенча эшлэр башкаруга бэйле объектлардан тыш.
2.	<p>Табигый һәм башка төр объектларны яклау вазыйфасын үтэүче урманнар</p> <p>Россия Федерациясе субъектлары милкендэге, гомуми файдаланудагы тимер юл, гомуми файдаланудагы федераль автомобиль юллары, гомуми файдаланудагы автомобиль юллары буйларында урнашкан яклаучы урман полосалары</p> <p>а) урман-парк зоналары</p>	<p>Урман утыртмаларына тоташ кисүлэр үткэрү тыела.</p> <p>Тыела:</p> <ol style="list-style-type: none"> 1) техник регламентта каралганнан кинрэк итеп линияле корылмалар кисү; 2) урман түшэмэсен белэн мүк жыю һәм эзерлэү. <p>Тыела:</p> <ol style="list-style-type: none"> 1) урманнарны саклау һәм яклау өчен, шул исәптән фәнни максатларда агулы химия препаратлары куллану; 2) аучылык хужалыгы өлкэсендэ эшчәнлек төрлэрен гамэлгэ ашыру; 3) авыл-хужалыгы алып бару; 4) файдалы казылма ятмаларын эшлэү;

№ п/п	Урманнарның максатчан билгеләнеше	Урманнардан файдалануда чикләмәләр
1	2	3
	б) яшел зоналар	<p>5) капитал төзелеш объектларын урнаштыру, линияле объектлардан һәм гидротехника корылмаларыннан тыш;</p> <p>6) урман плантацияләрен утырту һәм эксплуатацияләү, урман эшкөртү инфраструктурасы ясау.</p> <p>Тыела:</p> <p>1) урманнарны саклау һәм яклау өчен, шул исәптән фәнни максатларда агулы химия препаратлары куллану;</p> <p>2) аучылык хужалыгы өлкәсендә эшчәнлек төрләрен гамәлгә ашыру;</p> <p>3) авыл хужалыгы алып бару, печән чабу һәм умартачылыктан гайре, шулай ук печән чабу һәм умартачылык максатларында коймалар кую;</p> <p>4) файдалы казылма ятмаларын эшләү;</p> <p>5) капитал төзелеш объектлары урнаштыру, гидротехника корылмаларыннан, элемтә линияләреннән, электрүткөргеч линияләрдән, жир асты торбаүткөргечләреннән гайре;</p> <p>6) урман плантацияләрен утырту һәм эксплуатацияләү, урман эшкөртү инфраструктурасы ясау.</p>
3.	Кыйммәтле урманнар	<p>Урман үсентеләрен тоташ кисүләр тыюла, сайланма кисүләр үзләренен яклау урманнарының максатчан билгеләнешен саклауны тәмин итә торган үзлекләрен югалта баручы урман утыртмаларын алмаштыруны тәмин итмәгән очраклардан тыш.</p> <p>Тыела:</p> <p>1) капитал төзелеш объектлары урнаштыру, линияле объектлардан һәм гидротехника корылмаларыннан тыш;</p> <p>2) урман плантацияләре утырту һәм эксплуатацияләү, урман эшкөртү инфраструктурасы ясау.</p>
4.	Эксплуатацияләнүче урманнар	Урманнардан файдалануның барлык төрләре дә рөхсәт ителә.

3.2. Махсус якланучы урман кишәрлеге төрләре буенча чикләмәләр

Махсус якланучы урман кишәрлекләренен хокукий режимы РФ УК 102, 107 ст., Рослесхозның «Су саклау зоналарында урнашкан урманнарны, табигый һәм башка төрле объектларны яклау вазыйфасын үтәүче урманнарны, кыйммәтле урманнарны, шулай ук махсус якланучы урман

кишәрлекләрендә урнашкан урманнарны файдалану, саклау, яклау, торгызу үзенчәлекләрен раслау турында» 14.12.2010 № 485 боекы (алга таба – Үзенчәлекләр) белән регламентлана.

Махсус якланучы урман кишәрлекләрендә аларның максатчан билгеләнеше белән файдалы үзлекләренә ярашмаган эшчәнлекне гамәлгә ашыру тыела.

Махсус якланучы урман кишәрлекләре төрләре буенча чикләмәләр 19 таблицада күрсәтелде.

19 таблица.

Махсус якланучы урман кишәрлеге төрләре буенча чикләмәләр

№ п/п	Махсус якланучы урман кишәрлекләре төрләре	Урманнан файдалануда чикләмәләр
1	2	3
1.	Су объектлары, чокыр сөзәклекләрендә урнашкан ярсаклагыч, туфраксаклагыч урман кишәрлекләре. Яр буендагы яклагыч полосаларның чикләрендә урнашкан урман кишәрлекләре, аларның киңлекләре: капма-каршы яки нульле авышлыгы булган су яры өчен – 30 м; өч градуска кадәрле авышлыгы булган су объекты яры өчен – 40 м; өч һәм аннан югары градуслы авышлыгы булган су объекты яры өчен – 50 м; су үтә торган сазларның һәм су жыелып тора торган күлләрнең һәм тиешле су агымнары чикләрендә урнашканнар өчен – 50 м; Чокыр сөзәклегендә урнашкан, чокыр кырыена тоташучы урманнар һәм 50 метрга кадәрге киңлектәге урман полосалары.	Тыела: - тоташ кисүләр уздыру, РФ УК 17 ст. 4 өл., 21 ст. 5.1 өл. каралган очрактан тыш; – урман эшкәртү инфраструктурасы төзү; – урман плантацияләре ясау; – авыл хужалыгын алып бару, умартачылыктан һәм печән чабудан тыш; – капитал төзелеш объектларын урнаштыру, линияле объектлардан һәм гидротехника корымаларынан тыш; – әлеге урман районында табигый шартларда үсеп китә алмаган агачлар, куаклар, лаианалар, башка урман үсемлекләре төрләренә (токимнарының) интродукциясе. Сайланма кисүләргә бары тик һәлак булган һәм зарарланган урман утыртмаларына карата гына башкарырга яры. Даими урман-орлык кишәрлекләрендә агач токимнарының жимеш бирүен карап тоту тәртибендә сайланма кисүләргә башкару рөхсәт ителә.
2.	Урмансыз киңлекләр белән чиктәш урман авызлары. Урмансыз жирләрдән 100 м ераклыкта урнашкан, урман кырыеннан кимендә 1,5-2,0 чм ераклыктагы урман авызлары.	
3.	Даими урман-орлык кишәрлекләре. Югары сыйфатлы табигый урманнарның һәм урман культураларының озак вакыт дәвамында кыйммәтле чәчүлек сыйфатына ия булган агач токимнары орлыкларын алу һәм даими эзерләү өчен формалаштырылган югары житештерүчәнлекле кишәрлекләре.	
4.	Халыкара Кызыл китапка, РФ Кызыл	

№ п/п	Махсус якланучы урман кишәрлекләре төрләре	Урманнардан файдалануда чикләмәләр
1	2	3
	китабына һәм РФ субъектларының Кызыл китапларына кертелгән реликтив һәм эндемик үсемлекләре булган урман кишәрлекләре.	
5.	Сирәк һәм югалу куркынычы янаган кыргый жәнлекләрнең яшәү урыннары. Халыкара Кызыл китапка, РФ Кызыл китабына һәм РФ субъектларының Кызыл китапларына кертелгән сирәк һәм югалу куркынычы янаган кыргый жәнлекләрнең яшәү урыннары булган урман кишәрлекләре.	
6.	Тыюлыклы урман кишәрлекләре. Озак вакыт дәвамында табигый юл белән формалашкан, хужалык эшчәнлеге һәм рекреацияләү эшчәнлеге нәтижәсендә аз жимерелгән, 100-150 гектар майданлы, дүлэт табигый тыюлыклары һәм милли паркларның тыюлык зоналары чикләренә керми торган урман кишәрлекләре.	Тыюлыклы урман кишәрлекләрендә түбәндәгеләр рөхсәт ителми: 1) урман утыртмаларын кисү; 2) урманнарны саклау һәм яклау өчен, шул исәптән фәнни максатларда агулы химия препаратлары куллану; 3) авыл-хужалыгы алып бару; 4) файдалы казылма ятмаларын эшләү; 5) капитал төзелеш объектлары урнаштыру. 6) урман эшкәртү инфраструктурасы ясау; 7) урман плантацияләре ясау.
7.	<p>Бүтән махсус якланучы урман кишәрлекләре:</p> <p>Тау районнарында урмансыз кинлекләр белән чиктәш жирдә аның өске чиге буйлап 200 м кинлектәге урман кинлекләре.</p> <p>Урмансыз кинлекләрләр арасында урнашкан 100 га кадәрге урман кишәрлекләре.</p> <p>Тау районнарында 100-200 м кинлектәге полосалар, жирле шартларга бәйлә рәвештә, 2,5 мең га артык майданда су жыю чикләре буенча дулкыннар һәм субүләрләр буенда урнашкан, 20° градустан артык дулкыннар һәм субүләрләр барлыкка китерә торган.</p> <p>Сөзәклек экспозициясенә бәйсез рәвештә 30°С текә урыннар авышлыкларындагы урман кишәрлекләре.</p> <p>Дүлэт табигать заказниклары һәм башка махсус сакланучы табигать территорияләре чикләрендәге, майданнары аларны барлыкка</p>	<p>Тыела:</p> <p>- тоташ кисүләр уздыру, РФ УК 17 ст. 4 өл., 21 ст. 5.1 өл. каралган очрактан тыш;</p> <p>– урман эшкәртү инфраструктурасы төзү;</p> <p>– урман плантацияләре ясау;</p> <p>– авыл хужалыгын алып бару, умартачылыктан һәм печән чабудан тыш;</p> <p>– капитал төзелеш объектларын урнаштыру, линияле объектлардан һәм гидротехника корымаларынан тыш;</p> <p>– әлеге урман районында табигый шартларда үсеп китә алмаган агачлар, куаклар, лаианалар, башка урман үсемлекләре төрләренә (токымнарының) интродукциясе.</p> <p>Сайланма кисүләргә бары тик һәлак булган һәм зарарланган урман утыртмаларына карата гына башкарырга ярыш. Даими урман-орлык кишәрлекләрендә агач токымнарының жимеш бирүен карап тоту тәртибендә сайланма кисүләргә башкару рөхсәт ителә.</p>

№ п/п	Махсус якланучы урман кишәрлекләре төрләре	Урманнардан файдалануда чикләмәләр
1	2	3
	китергәндә билгеләнә торган урман кишәрлекләре (МСТТ аерым урман кишәрлекләрендә файдалану режимы башка территориягә караганда катгый урнаштырылганда).	
	Мәйданнары аларны барлыкка китергәндә билгеләнә торган, әмма федераль эһәмияттәге махсус сакланылучы табигать территорияләре чикләре буйлап кимендә 1000 м киңлектәге полосалы саклау зоналары чикләрендәге урман кишәрлекләре.	
	Көртлекләрнең гөлдәрәү урыннары тирәли 300 м радиустагы урман кишәрлекләре, 10 мең га урманга 3 тән артык шундый урман кишәрлеге исәбеннән.	
	Елганың яисә кондызлар яши торган бүтән су объектының һәр яры буйлап 100 м киңлектәге урман полосалары.	
	бал бирә торган кишәрлекләр (өлгереп килүче, өлгергән һәм картайган урман үсентеләре, даими умартачылыклар тирәли 3 чм радиуста юкә һәм ак сәрби өстенлек итә торган урманнар).	
	агачларны даими рәвештә жентекләп үлчәү һәм озак чорда агач-куак үсентеләре белән капланган урында урман корылышы яисә урман хужалыгы тамгалары белән төзекләндерелгән һәм урман корылышы планшетларына кертелгән үсентеләрне төгәл чагылдыру өчен билгеләнгән даими сынау мәйданнары.	
	Шифаханәләр, балалар лагерьлары, ял йортлары, пансионатлар, туристлык базалары һәм башка дөвалау һәм савыктыру учреждениеләре тирәли иң күбе 1 чакрым радиуста (дөвалау-савыктыру урыннарын шифаханә (тау шифаханәсе) саклау округларының беренче, икенче һәм өченче зоналарында яисә урман хужалыгын алып баруның һәм урманнардан файдалануның шундый ук режимы булган яклаучы урманнарның бүтән категорияләренә караучы урманнарда урнашмаган булсалар, алар бүленәләр.	
	жирле шартларга карап, федераль яисә	

№ п/п	Махсус якланучы урман кишэрлеклэре төрлэре	Урманнардан файдалануда чиклэмэлэр
1	2	3
	төбэк туристлык маршрутыннан һәр якка таба 100 метрдан 250 метрга кадәр кинлектәге урман полосалары.	
	Авыл торак пунктлары һәм бакчачылык ширкәтлэре тирәли 1 км кинлектәге урман кишэрлеклэре.	

Искәрмә. Махсус якланучы урман кишэрлеклэре урнашкан жир һәм аларның майданы урманнар коруны проектлаганда күрсәтелә.

3.3. Урманнардан файдалану төрлэре буенча чиклэмэлэр

Урманнардан файдалану төрлэре буенча чиклэмэлэр 19.1 таблицада китерелде.

19.1 таблица.

Урманнардан файдалану төрлэре буенча чиклэмэлэр

№ п/п	Урманнардан рөхсәтле файдалану төрлэре	Урманнардан файдалануда чиклэмэлэр
1	2	3
1.	Үзагач эзерләү	<p>Файдалану өчен исәпкә алынган диләнкене (агач материалы алуның мөмкин булган күләменнән) артып китә торган күләмдә, шулай ук кисентеләрнең яшен бозып, агач материалы эзерләү тыела. (РФ УК 29 ст. 4 өл.) Россия Табигать министрлыгының 2016 елның 13 сентябрэндәге № 474 боерыгы белән расланган Агач материалы эзерләү кагыйдэләре нигезендә:</p> <p>а) елга һәм чишмә үзәннәрен сөйрәмә жир трассалары һәм урман юллары сыйфатында куллану рөхсәт ителми;</p> <p>б) диләнкедән читтә урман утыртмаларын, үсемчелек катламын һәм туфрактарны зарарлау, урманнарны сәнэгать һәм башка төрле калдыктар белән чүпләү рөхсәт ителми;</p> <p>в) юлларны, күперләрне һәм ызаннарны, шулай ук киптерүче челтәрне, юл, гидромелиоратив һәм башка корымаларны, су агымнарын, чишмәләрне, елгаларны саклау мөһим;</p> <p>г) аударылыган һәм асылынып төшкән, киселгән агачларны (киселгән һәм диләнкедә калдырылган агачларны исәпкә алып) калдыру, сакланырга тиешле яшь шытымны зарарлау яисә һәлак итү тыела.</p> <p>д) чик, квартал, диләнке баганаларын һәм башкаларын, агачларда һәм түмәрләрдәге тамгаларны, ярлыкларны һәм саннарны бетерү яисә зарарлау тыела;</p> <p>е) кисүгә тиешле булмаган һәм Россия</p>

№ п/п	Урманнардан рөхсәтле файдалану төрлөре	Урманнардан файдалануда чикләмәләр
1	2	3
		<p>Федерациясенң Агач материалы эзерләү кагыйдәләре һәм урман законнары нигезендә сакланырга тиешле агачларны, шул исәптән орлык биерү чыганаclarын һәм плюс агачларын кисү һәм зарарлау тыела;</p> <p>ж) рөхсәт ителгән вакыты (рөхсәт ителгән кичектереп торуларны исәпкә алып) тәмамлангач агач эзерләү, шулай ук файдалану хокукы туктатылгач яисә тәмамлангач агач эзерләү рөхсәт ителми;</p> <p>з) билгеләнгән вакытына (рөхсәт ителгән кичектереп торуларны исәпкә алып) алып чыгылмаган үзагачны диләнкедә калдыру рөхсәт ителми;</p> <p>и) диләнке ясауның технологик картасында каралмаган урыннарда агач чыгару, тарттыру рөхсәт ителми;</p> <p>к) диләнке чистарту эшләрен үтәмәү яисә вакытында үтәмәү рөхсәт ителми;</p> <p>л) сөйрәмә жирләрдән һәм төяү майданнарыннан кала, туфракның өске ундырышлы катламын юк итү рөхсәт ителми.</p> <p>Диләнкеләрдә агач эзерләгәндә яшәргә яраклы, аларның табигый ареалы чикләрендә үсеп китүче (әгәр тиешле агач токымының урманнар составындагы майданы өлеше урманчылык майданының 1 процентыннан артып китмәсә) кыйммәтле агач токымнарын (имән, бук, корычагач, эрбет, юкә, күг, элмә, кара зирек, чәчә торган каштан) кисү рөхсәт ителми.</p> <p>Россия Федерациясе Кызыл китабына, Татарстан Республикасы Кызыл китабына кертелгән зат төрләре сакланырга тиешле.</p> <p>Агач эзерләгәндә урман утыртмалары агачлары составында өч һәм аннан да күбрәк берәмлектә эрбет булган, өлгергән, картайган урман утыртмаларын кисү рөхсәт ителми.</p>
2.	Чәер эзерләү	<p>Түбәндәгеләргә кирт салу тыела:</p> <p>а) юкка чыгарганчыга кадәр зарарлы организм чыганаclarында урнашкан урман утыртмаларына;</p> <p>б) урман янгыннары, зарарлы организмнар һәм башка тискәре факторлар нәтижәсендә зарарланган һәм зәгыйфьләнгән урман утыртмаларына;</p> <p>в) Россия Федерациясе законнары нигезендә агач эзерләү максатында өлгергән һәм картайган урман утыртмаларын тоташ яки сайланма кисүләр рөхсәт ителмәгән урманнардагы урман утыртмаларына;</p> <p>г) даими урман-орлык кишәрлекләрендә, урман-орлык плантацияләрендә, генетика резервацияләрендә урнашкан урман утыртмаларына, шулай ук плюс агачларына, орлыклыкларга, орлык чәчәклекләренә һәм полосаларына (2012 елның 24 гыйнварындагы №</p>

№ п/п	Урманнардан рөхсәтле файдалану төрләре	Урманнардан файдалануда чикләмәләр
1	2	3
		23 Рослесхоз боерыгы белән расланган Чәер эзерләү кагыйдәләренен 7 пункты).
3.	Агач булмаган урман ресурслары эзерләү һәм жыеп алу	<p>Агач булмаган урман ресурсларын эзерләү һәм жыеп алу өчен үсемлекләрнең түбәндәге төрләрен куллану тыела:</p> <ul style="list-style-type: none"> – Россия Федерациясе Кызыл китабына һәм Татарстан Республикасы Кызыл китабына кертелгәннәрне; – наркотик матдәләр дип танылучыларны; – үзагачын эзерләү рөхсәт ителми торган агачларның һәм куаклыкларның төрләре (токымнары) исемлегенә кертелгәннәрне. <p>Агач булмаган урман ресурслары эзерләү һәм жыеп алу чикләнергә яки радиоактив матдәләр белән пычранган районнарда билгеләнгән тәртиптә тыелырга мөмкин. 2011 елның 05 декабрендәге № 512 Рослесхоз боерыгы белән расланган Агач булмаган урман ресурсларын эзерләү һәм жыеп алу кагыйдәләре нигезендә:</p> <ul style="list-style-type: none"> – эрозиягә каршы урманнарда; су объектлары, чокыр авышлыклары буйларында урнашкан ярсаклагыч һәм туфраксаклагыч урман кишәрлекләрендә, шулай ук тулылыгы 0,8-1,0 тигез булган яшь агачларда һәм йомылмаган урман культураларында түмәр сагызын эзерләү рөхсәт ителми (13 пункт); – агачларны туз эзерләү өчен кисү тыела (14 пункт); – урманнарда табигый һәм башка төрле объектларны яклау вазыйфасын үтәүче урман түшәмәләрен жыярга рөхсәт ителми (20 пункт).
4.	Азык-төлек урман ресурслары эзерләү һәм дару үләннәре жыю	<p>Төрләре Кызыл китапка, Татарстан Республикасы кызыл китабына кертелгән яки наркотик матдәләр булып саналган гөмбәләренә һәм кыргый үсемлекләренә эзерләү һәм жыеп алу рөхсәт ителми.</p> <p>Азык-төлек урман ресурсларын эзерләү һәм дару үләннәрен жыеп алу радиоактив матдәләр белән пычранган районнарда билгеләнгән тәртиптә чикләнергә мөмкин.</p> <p>2011 елның 05 декабрендәге № 511 Рослесхоз боерыгы белән расланган Азык-төлек урман ресурслары эзерләү һәм дару үләннәрен жыеп алу кагыйдәләре нигезендә:</p> <ul style="list-style-type: none"> – жимеш бирә торган агачларны кисү һәм жимешләр эзерләү өчен ботакларны кискәләү тыела (14 пункт); – чикләвекләр эзерләгәндә агачларны һәм куакларны кисү, шулай ук агачларга һәм куакларга зыян сала торган ысулларны куллану тыела (15 пункт); – гөмбәләр эзерләү аларның ресурсларын саклауны тәмин итүче ысуллар белән башкарылырга тиеш (16 пункт); – каен суы эзерләү өлгергән урман кишәрлекләрендә

№ п/п	Урманнардан рөхсәтле файдалану төрлөрө	Урманнардан файдалануда чикләмәләр
1	2	3
		кисәренә кимендә 5 ел калгач рөхсәт ителә (17 пункт); – башка төрле азык-төлек ресурслары эзерләү аларнын үсентеләре торышына зыян салмый торган ысуллар белән башкарылырга тиеш; үсемлекләрне тамырлары белән өзеп алырга, яфракларына (ботакларына) һәм тамырларына зыян салырга рөхсәт ителми (18 пункт).
5.	Аучылык хужалыгы өлкәсендә эшчәнлек төрләрен гамәлгә ашыру	Яшел зоналарда һәм урман-парк зоналарында, шулай ук шәһәр урманнары территорияләрендә аучылык хужалыгы өлкәсендәгә эшчәнлек төрләрен гамәлгә ашыру тыела (РФ УК 105 ст. 3 өл. 2 пункты).
6.	Авыл хужалыгын алып бару	<p>Су саклау зоналарында урнашкан урманнарда, печән чабу һәм умартачылыктан гайре, авыл хужалыгы алып бару тыела (РФ УК 104 ст. 1 өл. 3 п.).</p> <p>Яклаучы урманнарның яр буе чикләрендәгә жирләрне сөрү, авыл хужалыгы хайваннарын көтү һәм алар өчен жәйге лагерлар, ванналар оештыру тыела (РФ Су кодексының 65 ст. 17 өл 1, 3 пунктлары).</p> <p>Урман-парк зоналарында авыл хужалыгы алып бару тыела (РФ УК 105 ст. 3 өл. 3 п.).</p> <p>Яшел зоналарда, печән чабу һәм умартачылыктан, шулай ук печән чабу һәм умартачылык максатларында киртәләп алулардан гайре, авыл хужалыгы алып бару тыела (РФ УК 105 ст. 5 өл. 2 п.).</p> <p>Шәһәр урманнарында авыл хужалыгы алып бару тыела (РФ УК 105 ст. 5.1 өл.).</p> <p>Тыюлыклы урман кишәрлекләрендә авыл хужалыгы алып бару тыела (РФ УК 107 ст. 2 өл.).</p> <p>Махсус якланучы урман кишәрлекләрендә, тыюлыклы урман кишәрлекләреннән гайре, печән чабу һәм умартачылыктан кала, авыл хужалыгын алып бару тыела (РФ УК 107 ст. 2.1 өлеше).</p>
7.	Фәнни-тикшеренү эшчәнлеген, мәгариф эшчәнлеген гамәлгә ашыру	<p>Урманнарны фәнни-тикшеренү һәм мәгариф эшчәнлегә өчен файдаланганда түбәндәгеләр рөхсәт ителми:</p> <p>а) тапшырылган урман кишәрлегеннән читтә урман утыртмаларын, үсемлекләр капламын һәм туфрак зарарлау;</p> <p>б) тапшырылган урман кишәрлеген һәм аның чикләрендәгә территорияләрне төзелеш һәм көнкүреш калдыклары, агач калдыклары, бүтән калдыклар белән чүпләү;</p> <p>в) тапшырылган урман кишәрлеге майданнарын һәм аннан читтәгә территорияләрне химик һәм радиоактив матдәләр белән пычрату (2011 елның 23 декабрендәгә № 548 Рослесхоз боерыгы белән расланган Урманнардан фәнни-тикшеренү эшчәнлеген, мәгариф эшчәнлеген гамәлгә ашыру өчен файдалану кагыйдәләренең 9 пункты).</p> <p>Агулы химик препаратлар куллану тыела (РФ УК 103</p>

№ п/п	Урманнардан рөхсәтле файдалану төрлөрө	Урманнардан файдалануда чикләмәләр
1	2	3
		ст. 5 өл, 104 ст. 1 өл., 105 ст. 3 өл. 1 п.).
8.	Рекреация эшчәнлеген гамәлгә ашыру	<p>Рекреация эшчәнлеген гамәлгә ашыру өчен тапшырылган урман кишәрлекләрендә табигый ландшафтлар, хайваннар дөньясы объектлары, су объектлары сакланырга тиеш (РФ УК 41 ст. 3 өл.). 2012 елның 21 февралендәге № 62 Рослесхоз боерыгы белән расланган Урманнардан рекреация эшчәнлеген гамәлгә ашыру өчен файдалану кагыйдәләре нигезендә:</p> <ul style="list-style-type: none"> – рекреацияләү эшчәнлеген гамәлгә ашыру өчен урманнардан файдалану эйләнә-тирә мохиткә һәм кеше сәламәтлегенә зыян китерми торган ысуллар ярдәмендә башкарыла (6 пункт); – вакытлы корылмаларны, физкультура-савыктыру, спорт һәм спорт-техника корылмаларын вакытлыча урнаштыру барыннан элек агачсыз һәм куаксыз урыннарда, ә мондый урыннар булмаганда – артык кыйммәтле булмаган агачлар белән капланган, урманнарны үзләштерү проектында билгеләнгән урыннарда рөхсәт ителә (8 пункт).
9.	Урман плантацияләре утырту һәм аларны эксплуатацияләү	<p>Плантация ясау максатларында түбәндәгеләрне файдалану рөхсәт ителми:</p> <ul style="list-style-type: none"> а) су саклау зоналарында урнашкан урманнарны; б) табигый һәм башка төрле объектларны яклау вазыйфасын үтәүче урманнарны; в) кыйммәтле урманнарны; г) махсус якланучы урман кишәрлекләрендә урнашкан урманнарны (2010 елның 14 декабрендәге № 485 Рослесхоз боерыгы белән расланган Су саклау зоналарында урнашкан урманнарны, табигый һәм башка төрле объектларны яклау вазыйфасын үтәүче урманнарны, кыйммәтле урманнарны, шулай ук махсус якланучы урман кишәрлекләрендә урнашкан урманнарны файдалану, саклау, яклау, торгызу үзенчәлекләренен 30 пункты).
10.	Жимешле, жиләкле, декоратив урман үсемлекләре, дару үләннәре үстерү	<p>2011 елның 05 декабрендәге № 510 Рослесхоз боерыгы белән расланган Урманнардан жимешле, жиләкле, декоратив урман үсемлекләрен, дару үләннәрен үстерү өчен файдалану кагыйдәләре нигезендә:</p> <ul style="list-style-type: none"> – жимешле, жиләкле, декоратив урман үсемлекләрен, дару үләннәрен үстерү өчен, беренче чиратта, урман фонды жирләре составындагы урмансыз жирләр, шулай ук урманга эверелмәгән диләнкеләр, аланнарны һәм аларга урман культураларын утыртканчы урманның табигый торгызылуы мөмкин булмаган башка урман үсемлекләре белән капланмаган жирләр; рекультивацияләнергә тиешле (эшләнелгән торфлыклар һ.б.) (11 пункт) жирләр файдаланыла. – жимешле, жиләкле, декоратив урман үсемлекләрен,

№ п/п	Урманнардан рөхсәтле файдалану төрләре	Урманнардан файдалануда чикләмәләр
1	2	3
		дару үләннәрен –үстерү өчен үзгәртеп коруга билгеләнмәгән, азкийммәтле утыртма кишәрлекләре файдаланылырга мөмкин (12 пункт); РФ УК 60.15 статьясы нигезендә Россия Федерациясе Кызыл китабына, Татарстан Республикасы Кызыл китабына кертелгән үсемлек төрләре очрый торган урман кишәрлекләреннән жимешле, жиләкле, декоратив урман үсемлекләрен, дару үләннәрен үстерү өчен файдалану тыела.
11.	Урман үсемлекләренен утырту материалын (үсентеләр, чәчкеннәр) үстерү	2011 елның 19 июлендәге № 308 Рослесхоз боерыгы белән расланган Урманнардан урман үсемлекләренен утырту материалын үстерү өчен файдалану кагыйдәләре нигезендә: – урман үсемлекләренен утырту материалын (үсентеләр, чәчкеннәр) үстерү өчен, иң беренче чиратта, урман фонды жирләре составындагы урман белән капланмаган жирләренә, шулай ук урмансыз диләнкеләренә, аланнарны һәм башка, урман үсемлекләре белән капланмаган, урман урнашкан бүтән категория жирләре файдаланыла (11 пункт); – урман үсемлекләренен утырту материалын (үсентеләр, чәчкеннәр) үстерү өчен урман үсемлекләренен яхшыртылган һәм сортлы орлыклары, яки, әгәр андый орлыклар булмаса, урман үсемлекләренен нормаль орлыклары кулланыла (12 пункт); – урман үсемлекләренен утырту материалын (үсентеләр, чәчкеннәр) үстерү өчен урман үсемлекләренен районнарда бүленмәгән орлыкларын, шулай ук сыйфаты тикшерелмәгән урман үсемлекләре орлыкларын, чәчүлекләрен һәм башкаларын куллану тыела (13 пункт); – Россия Федерациясе Кызыл китабына, Россия Федерациясе субъектлары кызыл китапларына кертелгән үсемлек төрләре очрый торган урман кишәрлекләрен урман утыртмаларының утырту материалын (үсентеләр, чәчкеннәр) үстерү өчен файдалану Россия Федерациясе Урман кодексының 60.15 статьясы нигезендә тыела.
12.	Жир асты байлыкларын геологик өйрәнү буенча эшләр башкару, файдалы казылма ятмаларын эшләү	Яшел зоналарда һәм урман-парк зоналарында, шулай ук шәһәр урманнары территорияләрендә файдалы казылма ятмаларын эшләү тыела (РФ УК 105 ст. 3 өл. 4 п.). Урманнардан жир асты байлыкларын геологик өйрәнү буенча эшләр башкару, файдалы казылма ятмаларын эшләү максатларында файдаланганда түбәндәгеләр рөхсәт ителми: а) бульдозер ярдәмендә агачлар аудару һәм урман кишәрлекләрен агач үсемлекләреннән чистарту, чик

№ п/п	Урманнардан рөхсәтле файдалану төрлөрө	Урманнардан файдалануда чикләмәләр
1	2	3
		<p>буе полосаларын һәм урман авызларын агач калдыклары белән чүпләү, урман авызындагы агач кәүсәләрен һәм скелет тамырларын зарарлау, жәйге чорда яңа киселгән агачларны махсус чараларсыз гына урманда саклау;</p> <p>б) урман утыртмаларын суга батыру һәм озак итеп су бастыру;</p> <p>в) бирелгән урман кишәрлегеннән читтә урман утыртмаларын, үсемлекләр капламын һәм туфракны зарарлау;</p> <p>г) урманнарны төзелеш, сәнәгать, агач, көнкүреш һәм бүтән калдыклар, чүпләр белән чүпләү;</p> <p>д) бирелгән урман кишәрлеге майданын һәм аның чикләрендәге территорияләрне химик һәм радиоактив матдәләр белән пычрату;</p> <p>е) ирекле, билгеләнмәгән маршрутлар буйлап, шул исәптән урман кишәрлегеннән читтә транспорт чараларында һәм бүтән механизмнарда йөрү (2010 елның 27 декабрендәге № 515 Рослесхоз боерыгы белән расланган Урманнардан жир асты байлыкларын геологик өйрәнү буенча эшләр башкару, файдалы казылма ятмаларын эшләү буенча файдалану тәртибенәң 18 пункты).</p>
13.	Сусаклагычлар һәм башка төрле ясалма су объектлары, шулай ук гидротехника корылмалары һәм махсуслаштырылган портлар төзү һәм эксплуатацияләү	Тыюлыклы урман кишәрлекләрендә сусаклагычлар һәм башка төрле ясалма су объектлары, шулай ук гидротехника корылмалары һәм махсуслаштырылган портлар төзү һәм эксплуатацияләү тыела (РФ УК 107 ст. 2 өл. 5 п.).
14.	Линияле объектлар төзү, реконструкцияләү, эксплуатацияләү	<p>Урманнарны линияле объектлар төзү, үзгәртеп кору һәм эксплуатацияләү өчен файдаланганда түбәндәгеләр рөхсәт ителми:</p> <p>а) тапшырылган урман кишәрлегеннән читтә урман утыртмаларын, үсемлекләр капламын һәм туфрак зарарлау;</p> <p>б) тапшырылган урман кишәрлеген һәм тапшырылган урман кишәрлегеннән читтәгә янәшә урнашкан территорияләрне төзелеш һәм көнкүреш калдыклары, агач калдыклары, бүтән калдыклар белән чүпләү;</p> <p>в) тапшырылган урман кишәрлеге майданын һәм аннан читтәгә территорияләрне химик һәм радиоактив матдәләр белән пычрату;</p> <p>г) тапшырылган урман кишәрлеге һәм тиешле сак зоналарынан читтә ирекле, билгеләнмәгән маршрутлар буйлап транспорт чараларында һәм бүтән механизмнарда йөрү (2011 елның 10 июнендәге № 223 Рослесхоз боерыгы белән расланган Урманнардан линияле объектлар төзү, үзгәртеп кору,</p>

№ п/п	Урманнардан рөхсәтле файдалану төрлөрө	Урманнардан файдалануда чикләмәләр
1	2	3
		эксплуатацияләү өчен файдалану кагыйдәләренен 15 пункты). Урман-парк зоналарында урманнардан линияле объектлар төзү, үзгәртеп кору һәм эксплуатацияләү өчен файдалану тыела (РФ УК 105 ст. 3 өл. 5 п.).
15.	Үзагач һәм башка урман ресурслары эшкәртү	Яклагучы урманнарда, шулай ук махсус яклагучы урман кишәрлекләрендә урман эшкәртү инфраструктурасы ясау тыела (РФ УК 14 ст. 2 өл.). Урманнарны үзагач һәм башка урман ресурслары эшкәртү өчен файдаланганда түбәндәгеләр рөхсәт ителми: а) жир өсте һәм туфрак эче су агынтыларын бозарлык, урман кишәрлекләрен су бастырырлык яисә сазландырырлык итеп эшләр башкару һәм корылмалар төзү; б) тапшырылган урман кишәрлеген һәм тапшырылган урман кишәрлегеннән читтә янәшә торучы территорияләрне төзелеш һәм көнкүреш калдыклары, агач калдыклары, бүтән калдыклар белән чүпләү; в) тапшырылган урман кишәрлеге мәйданнын һәм аннан читтәге территорияләрне химик һәм радиоактив матдәләр белән пычрату; г) тапшырылган урман кишәрлегеннән читтә ирекле, билгеләнмәгән маршрутлар буйлап транспорт чараларында һәм бүтән механизмнарда йөрү (Россия Табигать министрлыгының 2014 елның 01 декабрендәге № 528 боерыгы белән расланган Урманнардан агач материалы һәм башка урман ресурслары эшкәртү өчен файдалану кагыйдәләренен 6 пункты).
16.	Дини эшчәнлекне гамәлгә ашыру	Дини эшчәнлек башкарганда түбәндәгеләр рөхсәт ителми: а) тапшырылган урман кишәрлегеннән читтә урман утыртмаларын, үсемлекләр капламын һәм туфрак зарарлау; б) тапшырылган урман кишәрлегеннән читтә өске һәм туфрак эче сулары агып төшүне бозарлык, урман кишәрлекләрен су бастырырлык яисә сазландырырлык итеп эшләр башкару һәм корылмалар төзү; в) тапшырылган урман кишәрлеген һәм аның янындагы территорияләрне төзелеш һәм көнкүреш калдыклары, агач калдыклары, бүтән калдыклар белән чүпләү; г) ирекле, билгеләнмәгән маршрутлар буенча транспорт чараларында һәм бүтән механизмнарда үтеп керү.

Дилэнке эшлэрен гамэлгэ ашырганда сакланырга тиешле биологик
күптөрлелек объектларының һәм буфер зоналарының нормативлары һәм
параметрлары

№ п/п	Биологик төрлелек объектларының аталышы	Биологик күптөрлелек объектларына сыйфатлама	Буфер зоналары зурлыгы (зарурлык булганда)
1	2	3	4
1	Даими һәм вакытлы су агымнары	Су агымының аерым ачык күренеп тора торган үзәнә. Вакытлы су агымы даими рәвештә су басу эзләре буенча ачкыланьрга мөмкин. Коры жәйдә су агымы кибәргә мөмкин.	Әгәр нормативларда башкача билгеләнмәсә, даими су агымнары өчен киңлегә кимендә 50 м, вакытлы су агымнары үзәннәре буйлап кимендә 20 м буфер зоналары билгеләнә. Буфер зонасы инде урман баскан тугайлык булырга тиеш түгел һәм су агымы үзәннән башлап яисә урмансыз тугайлыктан башлап һәр ягыннан үлчәнә. Искәrmә: буфер зонасына мәжбүри рәвештә сөзәк таулар һәм тамыр токымнары чыккан урыннар кертелергә тиеш.
2	Кизләүләр (чишмәләр), грунт сулары чыгу урыннары	Төптә кизләүләр аерылып торырга мөмкин, яисә су таудан агучы чишмә рәвешендә агып чыга. Чишмә карст бүрәнкәсеннән агып чыгарга мөмкин.	Чишмәләр буйлап (алар чыккан урыннар тирәли) киңлегә кимендә 50 м буфер зоналары аерыла. Дөвалану яисә савыктыру максатларында файдаланыла торган, шулай ук зиярәт кылу объекты булып хезмәт итүчә (изгеләр чишмәсә) чишмәләр тирәли буфер зонасы кинәйтелергә мөмкин – хосусый тәртиптә билгеләнә.
3	Сазланган уйсулыклар һәм вакыты- вакыты белән су баса торган урыннар	Кишәрлек артык дымланган: су өслеккә чыккан яисә аяк белән басканда күренә. Объект чикләрендә – артык дымланган урман типларының туфрак катламы. Кырые буйлап, шулай ук объектлар чикләрендә агачлар юк яисә үләнә аз булган агачлыктар белән бирелә.	Су баса торган кишәрлек кырые буйлап су өслектә тора яисә басканда чыга. Рельефта түбәнрәк урында, туфрак өсте капламы чигендә, чиге буйлап туфрак өсте катламы һәм агачлыктар сыйфатында.
4	Күлләрнең, сазларның һәм	Ачык кинлекләренә (күлләр, сазлар, болыннар) ярларында урман	Кинлегә кимендә 50 м урман кашагы күл суыннан алып

№ п/п	Биологик төрлелек объекттарының аталышы	Биологик күптөрлелек объекттарына сыйфатлама	Буфер зоналары зурлығы (зарурлык булганда)
1	2	3	4
	башка ачык урыннарның ярлары буйлап урман кашаклары, сазлыкларда зур булмаган утраулар	кашакларын аерып чыгару урман корылышы буенча яклаучы полоса билгеләнмәгән очракта башкарыла.	яисә ачык башка урын киселешеннән башлап үлчәнә. Ләкин, әгәр күлдә утраучык яисә сазланган урын булса, буфер зонасын каты яр кырыеннан яисә сазлык яки ачык территория кырыеннан башлап үлчиләр. Шулай ук сазлык белән әйләндереп алынган зур булмаган (0.5 га кадәр) утраулар да билгеләнә. Искәрмә: әгәр әлеге күл яисә сазлык хайваннарның сезонлы туплану һәм үрчү урыны, сирәк очраучы һәм нәзберек төрләрнен фактта тереклек итү урыны булып торса, ул очракта буфер зонасы киңәйтелергә тиеш.
5	Чокырлар, су агымнарының тирән үзәнлекләре, башка төрле сөзәклекләр	Су агымнарының тирән кергән үзәнлекләре һәм чокырлар – тауның текәлегә 10° башланып киткәндә. Башка текә таулар (киртләрчләр, текә ярлар) – тауның текәлегә кимендә 20° булганда.	Нормативларда башкача билгеләнмәсә, сөзәк тау өсте һәм асты буйлап киңлеге кимендә 15-20 метрлы буфер зоналары билгеләнә. Сөзәк тауның үзе һәм буфер зонасы әһәмиятле объект булып тора.
6	Төп токымнарның, урман белән капланган калкулыкның шәрә урыннары, известьлы токым, ачык комлы кишәрлекләр, дюналар, таш чәчелгән урыннар	Азкуәтле туфрак үсемлекләре белән капланган, төп токымнар шәрәләнгән торган урыннар Таш чәчелгән урыннар – төрле зурлыктагы һәм шомалыктагы ташлар жыелмасы. Тау битләрендә, тау киртләрчләрчәндә, ярларда һәм алар янәшәсәндә еш очрый. Ташлы һәм шәрәләнгән урыннар аз куәтле туфрак үсемлекләре белән капланырга мөмкин. Комлы дюналар өлешчә аз куәтле туфрак-үсемлек катламы белән ныгытылырга мөмкин.	Объект кишәрлекнең төп токымнары шәрәләнгән чиге буйлап яисә таш чәчелгән урын чиге буйлап билгеләнә. Таш чәчелгән, төп токымнар шәрәләнгән урын, дюна комплексы кырыеннан киңлеге кимендә 20 метрлы буфер зонасы билгеләнә.
7	Аерым зур йомры ташлар һәм кантарлар	Лишайниклар һәм үсемлекләр белән капланган аерым зур йомры ташлар (2 м ³ башлап) һәм кантарлар.	Аерым зур йомры ташларны майданлы объектны билгеләмичә генә билгеләргә була, аларның тупланышы майданлы объект буларак

№ п/п	Биологик төрлөлөк объекттарының аталышы	Биологик күптөрлөлөк объекттарына сыйфатлама	Буфер зоналары зурлығы (зарурлык булганда)
1	2	3	4
			билгеләнә
8	Карст элементлары	Известькатнашмалы токым ятмалары якин уткан урыннарда ярыклар, бүрэнкэләр, юкка чыга торган су агымнары һәм сулыклар, коры үзәнлекле сазлыклар. Известьташның калын катламының су белән былган куышлыклары. Өслегендә уйсулыклар, жимерек, ярык урыннар күренә. Карст элементлары белән чишмәләр, кизләүле сазлыклар бәйлә булырга мөмкин. Өслегендә шәрәләнгән известьташлар күренергә мөмкин.	Объект тирәли уйсулык, куышлык кырыеннан киңлегә кимендә 20 метрлы буфер зонасы билгеләнә.
9	Ачык һәм ярымачык урыннар	Урман белән капланмаган урыннар: зур булмаган аланлыклар, сирәклекләр, болынлыклар һ.б. (шул исәптән сазлыкланган). Агачларның тулылығы 0,4 ким. Запасы 50 м ³ /га ким.	Чиге буйлап агачлар арасында (тулылығы һәм запасы ким булган кишәрлек)
10	Таркалу тәрәзәләре чыбык-чабык һәм жил аударган агачлар-туфрак комплекслары белән тупланган.	Төрле токымга караган, төрле таркалу стадияләрендәге чыбык- чабыклар (диаметры 20 см башлана). Жил аударган агачлар-туфрак комплекслары (ВПК) – зур агачларның тамыр системасы һәм туфракның өске катламнары белән бергә авуы нәтижәсе.	Таркалу тәрәзәләрен табигый яңару төркемнәре, шулай ук башка объектлар белән берлектә билгеләү максатка ярашлы була. Билгеләү эше объект чикләре буенча башкарыла.
11	Коры-сары, биек түмәрләр, куышлы агачлар, берән- сәрән ятучы зур чыбык- чабыклар	Төрле токымнардан зур күләмле (диаметры 20 см башлана торган) коры-сары. Куышлы һәм тукран тукыган эзләре булган коры-сары аеруча кыйммәтле була. 2-5 м биеклегендәге һәм 20 см зуррак диаметрлы табигый эре түмәрләр. Куышлы агачлар. Төрле токымга караган, төрле таркалу стадияләрендәге чыбык-чабыклар (диаметры 20 см башлана).	Диләнке эшләгәндә куркыныч тудырмый торган коры-сарыны саклау максатка ярашлы була. Коры-сарылы һәм куышлы тере агачлар зарури сакланьрга тиеш.
12	Күп еллык агачлар һәм аларның чәчәклекләре, жыйнак биологик кыйммәтле	Берән-сәрән күп еллык агачлар, аларның чәчәклекләре һәм жыйнак биологик кыйммәтле кишәрлекләр.	Күп еллык, яңгынга каршы корытылган наратлар, карт усак, кара зирек, кәжә талы аеруча кыйммәтле. Агачларның ябалдашы яхшы үсеш алган һәм жылгә каршы торырга сәләтле булырга

№ п/п	Биологик төрлөлөк объекттарының аталышы	Биологик күптөрлөлөк объекттарына сыйфатлама	Буфер зоналары зурлыгы (зарурлык булганда)
1	2	3	4
	уриннар		тиеш. Күп еллык агачларның чәчәклекләре һәм жыйнак биологик кыйммәтле өлешләре составында агачларны саклау оптималь булып тора.
13	Төбәк өчен сирәк токым агачлары	Киң яфраклы токым агачлары: имән, корычагач, карама, өрәңге, юкә.	Сирәк токым агачларының жыйнак төркемнәрен һәм шушы токымнарга караучы берән-сәрән агачларны үз эченә алган чәчәклекләр саклана.
14	Сирәк һәм төрлөк азыгы булган куаклыклар	Чикләвек куагы, артыш, миләш, гөлжимеш, зелпе куаклары һ.б.	Сөйрәнмәләрдән башка саклана.
15	Яңартылуның гамәлдәге төркемнәре	Киселгән уриннарда үсеш алырга мөмкин булган ышанычлы үренте төркемнәре. Дренажланган уриннарда агач чыбылдыгы тәрәзәләрендә яңартылу төркемнәре, зур коры-сары тупланган уриннарда чыршы шыгымы.	Үренте чәчәклекләре яңартылуның югары тыгызланган өлеше чикләре буенча билгеләнә
16	Сирәк очраучы һәм нәзберек үсемлекләрнең һәм гәмбәләрнең тереклек итү урыннары	Россия Федерациясе Кызыл китабына һәм/яисә төбәк Кызыл китабына кертелгән сирәк очраучы һәм нәзберек үсемлек һәм гәмбә төрләрнең яңа ачыкланган даими тереклек итү урыннары.	Төрләрнең биологиясе һәм экологик таләпләре нигезендә билгеләнә. Күпчелек сирәк төрләрне билгеләве авыр булганга күрә, сирәк төр һәм аларны саклау өчен зарури чикләр булу-булмавын тәгаенләштерү өчен биология белгеченә мөрәжәгать итәргә киңәш ителә. Әгәр бер нөсхә яисә затларның жыйнак төркеме ачыкланса, алар тирәли киңлеге кимендә 50 метрлы буфер зонасын билгеләргә кирәк.

Гамәлдәге урман орлыкчылык объектларының нормативлары һәм параметрлары әлеге урман хужалыгы регламентында әзерләнми, урман орлыкчылык объектлары турында белешмәләр ел саен Россия ТРЭ министрлыгының «Дәүләт урман реестрын алып бару формаларын раслау турында» 2016 елның 06 октябрәндәге № 514 боекы белән расланган 14-ГЛР формасы буенча яңартыла.